Danskernes Historie Online
Danske Slægtsforskeres Bibliotek

Dette værk er downloadet fra Danskernes Historie Online

Danskernes Historie Online er Danmarks største digitaliserings-projekt af litteratur inden for emner som personalhistorie, lokalhistorie og slægtsforskning. Biblioteket hører under den almennyttige forening Danske Slægtsforskere. Vi bevarer vores fælles kulturarv, digitaliserer den og stiller den til rådighed for alle interesserede.

Støt vores arbejde – Bliv sponsor

Som sponsor i biblioteket opnår du en række fordele. Læs mere om fordele og sponsorat her: https://slaegtsbibliotek.dk/sponsorat

Ophavsret

Biblioteket indeholder værker både med og uden ophavsret. For værker, som er omfattet af ophavsret, må PDF-filen kun benyttes til personligt brug.

Links

Slægtsforskernes Bibliotek: https://slaegtsbibliotek.dk
Danske Slægtsforskere: https://slaegt.dk

SLÆGTEN STAUN

fra

VOKSLEV SOGN

Omhandler ægteparret Niels Christensen Staun, 1799-1853,
gårdmand i Lyngbjerggaard, hans hustruer,
Mette Marie Nielsdatter, 1808-27, og
Juliane Marie Nielsdatter, 1809-90,
deres forfædre og efterkommere.

NORDISK SLÆGTSFORSKNING ApS
8832 SKALS
1989

Indholdsfortegnelse

Forord	3
Orientering	4
Forslægten	5
Arkivarbejdet herunder: hartkorn, landgilde, matrikler, mønt- og pengeforhold samt trolovelse.	70
Ordliste	73
Efterslægten	79
Register	295
Supplement side	310

Tryk: Geto Offset, Viborg

Forord

Den velkendte venstrepolitiker, konseilspræsident J.C. Christensen har engang sagt:
"Det er en ringe slægt, der ikke har slægtsminder, og det er en ringe slægt, der ikke efterlader sig sådanne. Men den mand og den slægt er endnu ringere, som ikke vil værne om sine minder, så de kan gå videre til børn og børnebørn, slægt efter slægt".

Ved at medvirke til denne bogs udarbejdelse har den nulevende slægt ikke blot vist viljen til at værne om sine minder, men også skabt et eftermæle, som vil leve langt ind i fremtiden og vil være til uvurderlig glæde for kommende generationer.

Under denne synsvinkel bør man først og fremmest vurdere denne slægtsbog, selvom den selvfølgelig også gerne skulle være til glæde for den nulevende slægt. Skulle De imidlertid under læsningen få den tanke: "Hvad glæde har jeg egentlig af en sådan bog med den omtale af en mænge forfædre, som jeg slet ikke har kendt? - Vedkommer disse mennesker i det hele taget mig?" - Så husk på, at vor tid med alle dens nok så tekniske fremskridt bygger på fortiden, og at alt - også en selv - er et produkt af denne fortid. Afdøde rigsarkiver Johan Hvidtfeldt har engang sagt:
"Vil mennesket forstå sig selv og prøve at få rede på forudsætningerne for de mange forskellige, og ofte modstridende evner og tilbøjeligheder, som findes hos den enkelte, må han søge tilbage i slægtens fortid for at finde forklaringen. - Slægtshistorisk studium er derfor ikke et pedantisk samleri, der kun egner sig for folk med god tid. - Det er i virkeligheden et udslag af menneskets trang til at prøve at finde en sammenhæng i livets mangeartede foreteelser, den samme trang, som er forudsætningen for kunst og videnskab".

En slægtsbog er ingen roman, men en samling minder om ens forfædre, minder som kan hjælpe en til midt i den fortravlede og rodløse tid, at finde et ståsted. Løb bogen igennem og tag den så frem, når der er god tid til at fordybe sig i dens indhold. Mange af de personer, der er omtalt, er ganske vist for længst døde og begravede, mens slægtens nulevende medlemmer har et meget nært fællesskab med dem den dag idag, ikke blot ved blodets bånd, men også ved deres tanker, ord og handlinger. Færdes man af gader og veje i slægtens hjemsogne, så er det - selv om billedet har ændret sig meget - på de samme gader og veje, slægtens gamle har gået. Det er her, de har slidt og slæbt for det daglige brød, og her de har oplevet såvel mørke som lyse timer.

En slægt som denne har sat præg på den egn, hvori den kom til at leve og virke. Det mærkes måske ikke så meget i det daglige, men hver dag er da også kun et lille led i den enkeltes liv; dagene lægges sammen til år, og disse år tæller slægten op i generationer. - Ud fra denne synsvinkel kan det været sundt for mennesket at bedømme sig selv, ikke blot som enkeltperson, men som et led i kæde af generationer. Dette vil kunne bidrage til at hindre utidig hovmod og samtidig give den enkelte en sund og livsbekræftende tro på sit eget værd.
En døgnvise spår, at om hundrede år er alting glemt, og det er sikker også rigtigt, når det drejer sig om døgnviser og andet ligegyldigt. Enkelthederne forsvinder, men tilbage står summen at de enkelte dages trofaste virke med de evner slægten gav den enkelte at forvalte og give videre.

Til slut skal der rettes en tak til slægtens medlemmer for den interesse, hvormed udarbejdelsen af boge er blevet omfattet, og for den hjælp som fra alle sider er blevet ydet med hensyn til at give oplysninger og stille billedmateriale m.m. til rådighed.

Orientering

Bogen er opdelt i to hovedafsnit. Bogens første hovedafsnit er forslægten, der er opbygget som anetavle. Den person anetavlen går ud fra betegnes som nr. 1, forældrene er nr. 2 og 3, bedsteforældrene nr. 4, 5, 6 og 7 o.s.v.
Man finder faderen til en person ved at gange anenummeret med to. Eksempelvis nr. 3, Faderen er nr.6 og moderen har det herefter følgende ulige nr., altså nr. 7. - Se iøvrigt oversigtstavle indlagt i bogen.

Efterslægtstavlen omfatter efterkommere efter Niels Christensen Staun og hans to hustruer, Mette Marie Nielsdatter, 1808-1827, og Juliane Marie Nielsdatter, 1809-1890. Efterslægtstavlen er for de nulevendes vedkommende hovedsagelig opbygget efter de pågældendes egne oplysninger, idet der er rettet henvendelse til alle personer over 18 år. Enkelte medlemmer af familien har af forskellige årsager ikke ønsket at medvirke til at give oplysninger til bogen, og i disse tilfælde har vi været henvist til at benytte andenhåndsoplysninger, suppleret med oplysninger fra arkivalier. Her er den for få år siden indførte 50-års spærreregel for kirkebøger medvirkende til mangler, der eller kunne have været afhjulpet.

I efterslægtstavlen anvendes almindeligvis den samme stavemåde, som den pågældende selv benyttet (benyttede), og der kan derfor forekomme tilfælde, hvor f.eks. søskendes efternavne staves forskelligt.

For stednavne gælder det, at vi har benyttet samme stavemåde, som anvendes i postadressebogen og/eller Trap: Danmark.

Registreringssystemet i efterslægtstavlen er opbygget på følgende måde: Børnene af f.eks. Niels Christensen Staun er betegnet med romertal, romertals børn betegnes med store bogstaver, store bogstavers bør med arabertal og arabertals børn med små bogstaver. Små bogstavers børn angives med arabertal efterfulgt af en klamme og deres evt. børn anføres som små bogstaver i klamme.

Til yderligere orientering er der i bogen indlagt oversigtssole, der omfatter de ældste slægtsled.

Forslægten

Forslægten

Slægten Staun har nu i 7 generationer hørt hjemme på den nuværende Lyngbjerggaard i Vokslev sogn ved Nibe, hvortil slægten kom 1747. - Ved Vokslev bys udskiftning fra dyrkningsfællesskabet 1796 blev gården udflyttet fra byen til dens nuværende placering.
Afsnittet om forslægten omfatter omtale af samtlige påviselige forfædre eller aner til Niels Christensen Staun, 1799-1853, og dennes to hustruer, der var søstre og født på Lyngbjerggaard. De påviselige forfædre har alle boet i Hornum og Slet herreder med en enkelt afstikker til Aars herred (Ejdrup sogn).
Udforskningen af forslægten er i høj grad afhængig af kirkebøgernes og de øvrige arkivaliers bevaringstilstand. - Præsternes pligt til at føre kirkebøger blev pålagt dem af den dansk-norske konge Christian IV i årene 1645 og 46; men først fra 1813/14 er de blevet ført i to eksemplarer, nemlig af både præst og degn.
Fra årene 1646-1813, hvor præsterne alene skulle føre kirkebøger, mangler disse desværre fra en lang række sogne, hvor de for størstepartens vedkommende er gået tabt ved brande i præstegårdene.
I Hornum herred har slægtens aner boet i Vokslev sogn, hvis kirkebog desværre først begynder 1765, samt i nabopastoratet Veggerby-Bislev med kirkebøger begyndende 1741. Mange af forfædrene i Slet herred har boet i Farstrup sogn med kirkebog fra 1711, men desværre kom slægtens mandslinje til Farstrup sogn omkring 1780 fra Borup i Gundersted sogn, hvis kirkebøger fra tiden før 1813 alle brændte sammen med præstegården i hovedsognet Ulstrup 1829. Heldigvis stammer flere slægtslinier fra sognene Næsborg, Oudrup og Vindblæs, hvor kirkebøgerne begynder allerede 1678 og 79.
Til erstatning for de manglende kirkebøger er herregårdenes eller godsernes arkivalier værdifulde - specielt de i 1719 lovbefalede fæste- og skifteprotokoller. Men også her gælder det, at mange arkivalier i tidens løb er blevet borte. Således begynder godskomplekset Lundbæk-Pandums fæste- og skifteprotokoller først omkring 1740, Vaar skifteprotokol begynder til gengæld allerede 1717, men så mangler den gamle fæsteprotokol desværre, og for godskomplekset Krastrup-Gunderstedgaard mangler desværre både fæste- og skifteprotokollerne.
Blandt andet derfor skriver landsarkivaren i Aabenraa, cand. mag. Hans H. Worsøe i sin bog Slægtshistorie - en vejledning, 1977, at "man må indstille sig på, at det hører til sjældenhederne at komme bagom år 1700 med anetavler for bondeslægter."
Det er derfor glædeligt, at det for flere af slægtslinjernes vedkommende er lykkedes, at følge dem tilbage til sidste halvdel af 1600-tallet. - Og for et par linjers vedkommende kan de følges tilbage til personer, der er jævnaldrende med Christian IV og altså født sidst i 1500-tallet.

Forslægtens anepar
Beskrivelsen af forslægtens enkelte anepar eller forfædre-par er opbygget efter et fast mønster indledt af parrets navne med fødsels- og dødsår. Derpå følger kortfattede oplysninger om ægteparrets sociale position og bopæl m.v. Derefter meddeles kirkebøgernes oplysninger om parrets fødsel, forældre, giftermål og død, samt endelig oplysninger om parrets børn med videre; disse sidste er ikke tilbundsgående, idet kun de lettest tilgængelige oplysninger er fundet og medtaget.
I de anførte kirkebogsuddrag er eventuelle supplerende navne og oplysninger indføjet i parentes. Kirkebøgernes latinske dato-angivelser er opløst og angivet på normal vis; dog er de oprindelige betegnelser vedføjet i parentes.

Til slut gennemgås parrets sociale forhold og økonomiske situation grundigere med henvisninger til de fundne dokumenter. Disse sidste er for en stor dels vedkommende afskrevet og meddelt i kun let forkortet form til belysning af forfædrenes levevilkår; - men dokumenternes tekst er i regelen lettere normaliseret, idet teksten ikke gengives bogstavret, men blot ordret. Derved lettes forståelsen af teksten, mens fortidens sprogform bevares.
Er gamle ord og begreber stavet på en interessant måde - evt. på dialekt, er den gamle bogstavering tilføjet i parentes efter den normaliserede.
Som Jeppe Aakjær siger i indledningen til digteren St. St. Blichers Livstragedie, er det hensigten at lade samtidens dokumenter "føre ordet, og vor opgave er kun den at stå i baggrunden og dreje linsen, så lyset falder på de rigtige steder". - Dokumenterne er således ikke fordøjede til ukendelighed, men taler i videst mulig udstrækning for sig selv; og sproget i de forbindende stykker er påvirket at sproget i de dokumenter, som kun delvis er medtaget.
Hvis afstamningsforholdet mellem en person og dennes forældre ikke tydeligt fremgår at de sammenstillede oplysninger fra arkivalierne, er den slutning, som de fremdragne dokumenter har tilladt os at drage, anført og kommenteret, ligesom evt. usikkerheder er nævnt.
Der er lagt vægt på at gøre kildeangivelserne så fyldige, at læseren kan få et indtryk af, hvilke kilder, der er benyttet, og hvor disse findes i arkiverne. - Ved hjælp af noterne kan den interesserede let selv ved arkivbesøg finde frem til de dokumenter, hvori oplysningerne om de forskellige afstamningsforhold med videre findes.

Uden kildeangivelserne - og de nævnte slutninger - ville afsnittet om forslægten være en samlig løse påstande. De her fremlagte forskningsresultater skulle selvfølgelig gerne kunne stå for en nærmere prøvelse.

Både i de citerede dokumenter og andetsteds i teksten forekommer gamle ord, vendinger og begreber, der kan synes uforståelige for de yngre generationer. Derfor afsluttes forslægten med et par ord om arkivarbejdet og et stykke og landgilde, hartkorn, matrikler, mønt- og pengeforhold, samt trolovelse. - Og til slut følger en ordliste, hvori de gamle ord kort er forklaret.

Ane 2a Niels Christensen Staun, født 1799, død 1853.

Ane 3a Mette Marie Nielsdatter, født 1808, død 1827.

Ane 3b Juliane Marie Nielsdatter, født 1809, død 1890.

Niels Christensen Staun, hvis to hustruer var søstre, overtog 1828 fæstet af svigermoderens gård, Lyngbjerggaard i Vokslev sogn. Gården, der tilhørte byfoged Bassesen i Nibe, fik ved matrikuleringen 1844 sit hartkorn hævet fra 5 1/4 til lige godt 7 tdr. hartkorn, nuværende matr.nr. 10.
Fra 1832 ejede Niels Staun tillige naboparcellen, nuværende matr.nr. 11 på 2-3 tdr. hartkorn, som enken Juliane Marie solgte 1863/65 til sønnen Jens Christian Nielsen (Staun), efterslægtens VI, der lagde jorden under matr.nr. 12, Kirkegaard i Vokslev.
Enken Juliane Marie Nielsdatter blev 1853/54 selvejer i Lyngbjerggaard, som hun 1868 solgte til sønnen Poul Christian Nielsen Staun, efterslægtens V; hans efterkommere ejer stadig gården.

Niels blev født 1799 i Stavn i Farstrup sogn, døbt 27. november (Dom. 27. Trinit.), som søn af Christen Jensen og hustru (Inger Thomasdatter), testes eller faddere ved hans dåb var Niels Justesens hustru i Risgaard, Poul Andersens stifdatter i Stavn (fasteren), Thomas Lundgaard (morfaderen), Anders Christensen og Poul Andersen, alle i Stavn.

Niels Christensen Staun, gårdmand i Vokslev, døde 4. april 1853, 54 år gl. af vattersot.

Ungkarl Niels Christensen Staun, 27 år gl., blev gift første gang 8. april 1827 i Vokslev med pige Mette Marie Nielsdatter af Lyngbjerggaard, 19 år gl. Forlovere var (brudgommens søsters mand) Anders Chr. Ørbech i Sønderholm og (brudens søsterens mand) Christen Poulsen Ryesgaard.

Mette Marie blev født 4. april 1808 (i Lyngbjerggaard) i Vokslev sogn som datter af Niels Poulsen og hustru (Maren Friderichsdatter). Faddere ved hendes dåb var (moderens søskende) Christiane Friderichsdatter og hendes søster Rikke, Laust Friderichsen, Bertel Friderichsen og Søren Klæstrup.

Mette Marie, Niels Christensens kone i Lyngbjerggaard, døde 26. september 1827 (i barselsseng), 20 år gl.

Derpå blev enkemand Niels Christensen af Lyngbjerggaard, 28 år gl., gift anden gang 7. april 1828 i Vokslev med pigen Juliane Marie Nielsdatter, 19 1/2 år gl. Forlovere var (brudens svogre) Christen Poulsen i Vokslev og Simon Danielsen i Klæstrup.

Juliane Marie (egl. døbt Maria) blev født 9. september 1809 (i Lyngbjerggaard) i Vokslev sogn, som datter af Niels Poulsen og hustru (Maren Friderichsdatter). Faddere ved hendes dåb var (mormoderen) Fridrik Smeds kone af Vokslev, Niels Bakkes ældste datter, Anders Syndergaard og Fridrik Smeds søn Kristen (morbroderen).

Hun - Juliane Marie Nielsen, enke efter gårdfæster Niels Christensen Staun i Lyngbjerggaard - døde 13. juni 1890, 80 år gl.

Børn
Niels Christensen Staun fik i sine to ægteskaber 9 børn, der nærmere er omtalt i afsnittet om efterslægten:
1 Inger Maria Dorthea Nielsdatter, født 16. september 1827
i Lyngbjerggaard.
2 Mette Marie Nielsdatter, født 26. september 1828 i Lyngbjerggaard.
3 Nielsine Christine Nielsdatter, født 3. januar 1831 i Vokslev sogn.
4 Peder Christian Nielsen (Staun), født 3. juli 1833 i Vokslev.
5 Poul Christian Nielsen Staun (slægtsnavnet Staun tilføjet 31. december 1904), født 13. december 1835 i Vokslev.
6 Jens Christian Nielsen (Staun), født 15. juni 1838 i Vokslev.
7 Karen Kirstine Nielsen, født 5. maj 1842 i Vokslev.
8 Maren Nielsen, født 12. september 1844 i Vokslev.
9 Anne Nielsen, født 5. september 1845 i Vokslev.

Niels Staun i Lyngbjerggaard
Niels Christensen Staun, der nævnes med tilnavnet ved giftermålet 1827, samt ved børnenes fødsler fra 1833, men ikke ved de tre ældste børns fødsler 1827-31, overtog 1828 fæstet af svigermoderens gård i Vokslev, Lyngbjerggaard; han havde da været tjenestekarl og indsidder hos svigermoderen siden giftermålet i foråret 1827.
Niels Stauns første kone Mette Maries død 1827 affødte et par indførsler i skifteprotokollen(1). - 1827, den 28. september anmeldt af indsidder Niels Christensen af Vokslev, at hans kone Mette Marie Nielsdatter var død, efterladt sig en ugift datter. - Hensidder med boet uskiftet efter Forordningen af 21. juni 1799.
Da han derpå året efter giftede sig med den yngre søster, blev der 21. marts 1828 afholdt skifte efter indsidder Niels Christensens hustru Mette Marie Nielsdatter af Vokslev mellem enkemanden og datteren Inger Dorthea, hvis formynder var (mosterens mand) gårdmand Christen Poulsen af Rodstrup.
Enkemanden påviste boets ejendele, der alene bestod af den afdødes personlige klæder, som manden ansatte til værdi ialt 3 rbdlr. sedler. Enkemanden forsikrede, at han hverken ejede sengeklæder eller nogen slags møbler, efterdi både han og kone havde opholdt sig hos deres svigermoder her på stedet som tjenestefolk. - Klæderne ville han i tiden anvende til brug for barnet.
Formynderen erkendte mandens angivende for rigtig, hvorefter skiftet afsluttedes.

29. marts 1828, tinglæst samme dag(2), udstedte M.C. (Maren Cathrine) Færch, enke efter afgangne justitsråd, by- og herredsfoged Bassesen (Niels Bassesen i Nibe havde 1804 købte herregården Pandum med underliggende fæstegods af baron Juul-Rysensteen på Lundbæk), fæstebrev til Niels Christensen på hans livstid på den bondegård i Vokslev, som sidst havdes i fæste af afgangne Niels Poulsens enke, stående for hartkorn ager og eng 5 tdr. 2 skpr. - Af fæstebrevets forskellige bestemmelser skal her anføres indholdet af 2. punkt:
Foruden at påtage sig omsorgen for den fratrædende fæster Maren Friderichsdatter husly og anstændige underholdning, så længe hun lever, hvilket ophold jeg - fru Bassesen - sikrer bemeldte enke, så længe jeg er ejer af gården. I tilfælde, at hun skulle overleve Niels Christensen, udreder sidstnævnte (uklart formuleret) endvidere i årlig landgilde, der forfalder første gang næstkommende Mortensdag og siden årligt til samme tid, 2 skpr. rug, 15 skpr. byg og 9 skpr. havre samt 1 rbdlr. 5 mk. sedler og tegn, foruden hoveripenge 16 rbdlr....., dog nedsættes sidstnævnte afgift for årene 1828 og 29 til 6 rbdlr. sedler årlig. - Landgildekornet ydes af forsvarlig godhed i Nibe.
- Og i 4. punkt hedder det:
Fæsteren betaler i indfæstning 100 rbdlr. sedler...., hvormed den fratrædende Maren Friderichsdatters skatterestancer skal anses afgjorte.

Lyngbjergaard 1828
I anledning af Niels Christensen (Staun)'s overtagelse af svigermoderen Niels Poulsens enkes gård foranstaltede ejeren, justitsråd Bassesens bo 22. marts 1828 lovbefalet syn og taksation af gården, afholdt 27. marts sålydende(3):
Anno 1828, den 27. marts takseredes den udflyttede gård fra Vokslev by, forhen hørt under Pandum gods, som Niels Christensen var akkorderet i fæste.

a.

Våningshuset er beliggende norden i gården, bestående af 10 fag à 2 1/2 al. i een længe (længde) med udskud for 2 fag ved søndre side, indrettet til 2de stuer, begge på 6 fag med de fornødne vinduer, 3 fag til køkken og bryggers og 1 fag til folkekammer med loft over alle 10 fag, opbygget af fyrretømmer, stråtække og klinede vægge, er i god stand og behøver ingen reparation.

b.

Laden beliggende sønden i gården, bestående af 12 fag à 2 1/2 alen i een længe med udskud for nordre side, bygget af fyrretømmer, stråtække og klinede vægge, er i god stand og behøver ingen reparation.

c.

Et hus beliggende vesten i gården bestående af 6 fag med udskud ved nordre ende, indrettet til stald, lade og vognskur, bygget af fyrretømmer, stråtække og klinede vægge, er i god stand og behøver ingen reparation.

d.

Et hus liggende østen i gården bestående af 8 fag med udskud i nordre ende à 2 1/2 alen i een længe, indrettet til fæhus og fåresti, opbygget af fyrretømmer, stråtække og klinede vægge, er i brugbar stand.
Dernæst gårdens besætning og inventarium.

	Rbdlr.	Mark	Skill.
En brun hest, 5 år gl.	20	0	0

En rødblisset hoppe, 13 år gl.	16	0	0
En brun hoppe, 16 år	12	0	0
En gl. sort hoppe	8	0	0
En rød hoppe, 2 år	5	0	0
En beslagen vogn med tilbehør	15	0	0
En beslagen og halv ubeslagen do.	7	0	0
En plov (ploug) med fuld behør	2	3	0
1/2 harve med jerntænder og 1 1/2 do. med trætænder	1	3	0
Rede sølv	87	0	0

Indbemeldte besætning og inventarium skønne vi at være tilstrækkelig til gårdens drift.
Til gården er sået 5 tdr. rug, 7 tdr. byg og 10 tdr. havre, og der haves det fornødne fødekorn til indavlingen sker til 4 folk.
Endvidere blev ham (den tiltrædende fæster) leveret:

	Rbdlr.	Mark	Skill.
1 gråbroget ko, 13 år	7	0	0
1 grå do., 11 år	9	0	0
1 sorthjelmet do., 9 år	10	0	0
2 kalve	1	0	0
10 får og 1 vædder	11	0	0
Sølv	38	0	0

- Synet blev underskrevet af den tiltrædende fæster Niels Christensen med ført pen.
Synet over Lyngbjerggaard 1828 kan sammenlignes med det tilsvarende syn over den nyudflyttede gård 1797 samt taksationen til brandforsikring 1802, begge meddelt under ane 6-7.

Jordkøb 1832 og Niels Stauns sidste år
I fremgangsårene efter landbrugskrisen i 1820érne så fæstegårdmanden Niels Staun sig i stand til at købe tillægsjord til selveje 1832.
Hans husbonde, enkefru justitsrådinde Bassesen i Nibe udstedte 26. juni 1832, tinglæst(4), efter købekontrakt af 10. februar skøde til fæstegårdmand Niels Christensen Stavn af Vokslev på en lod på Vokslev bys ejendomme stående for hartkorn 2 tdr. 5 skpr. 3 fjkr. 2 alb., som forhen havde underlagt den gård i Vokslev by, som Niels Andersen Østergaard forhen havde haft i fæste.
Til lodden hørte en gårdsplads i Vokslev by, bebygget og beboet af Anders Hjeds; men gårdspladsen kunne køberen dog ikke få i besiddelse, førend Anders Hjeds eller ejeren af Klæstruplodden, som hørte til disse bygninger, blev bebygget eller bygningerne dertil udflyttet. - Købesummen for de knap 3 tdr. hartkorn var 200 rbdlr. sedler.
Købet blev finansieret ved, at Niels Christensen Stavn samtidig udstedte en obligation til gårdmand Niels Pedersen Krogh af Volstrup på 150 rbdlr. sedler med pant i lodden; pantet blev udslettet 1852.

Ved folketællingerne 1834 og 45 blev familien i gården anført således under Vokslev by og sogn:
1834
Niels Christensen, 34 år, gårdmand.
Juliane Marie Nielsdatter, 25 år, hans kone.
Inger Marie Dorthea Nielsdatter, 7 år,
Mette Marie Nielsdatter, 6 år,
Nielsine Christine Nielsdatter, 4 år,
Peder Christian Nielsen, 1 år, deres børn.
Maren Frederiksdatter, 58 år, enke, husmoders moder og aftægtskone.
En tjenestekarl og en pige.

1845
Niels Christensen Staun, 46 år, født i Farstrup sogn, gårdmand.
Juliane Nielsdatter, 36 år, født her i sognet, hans kone.
Inger Marie Nielsdatter, 18 år,
Mette Marie Nielsdatter, 16 år,
Nielsine Christine Nielsdatter, 15 år,
Peder Christian Nielsen, 12 år,
Poul Christian Nielsen, 10 år,
Jens Christian Nielsen, 7 år,
Karen Kirstine Nielsen, 4 år,
Maren Nielsen, 1 år, alle født her i sognet, deres børn.
Maren Frederiksdatter, 70 år, født her, husmoders moder, der af manden forsørges.

To tjenestekarle.

Ved matrikuleringen 1844(5) fik selve Lyngbjerggaard matr.nr. 10 af Vokslev og sit hartkorn forandret fra 5 tdr. 2 skpr. til 7 tdr. 1 skp. 1 fjkr. 1 1/2 alb.; fru Bassesen nævnes som ejer, og Niels Christensen Staun nævnes som fæster af gården. Den tilkøbte jordlod, hvoraf Niels Christensen Staun nævnes som selvejer, fik matr.nr. 11 og sit hartkorn forandret fra 2 tdr. 5 skpr. 3 fjkr. 2 alb. til 3 tdr. 3 fjkr. 3/4 alb.

Skifteprotokollen(6) oplyser følgende ved Niels Stauns død:
År 1853, den 5. april anmeldt at gårdmand Niels Christensen Staun af Lyngbjerggaard i Vokslev er død. - Umyndige arvinger.
Men 17. maj 1853 fik enken Juliane Marie Nielsdatter af Lyngbjerggaard tilladelse at hensidde i uskiftet bo efter hendes afdøde mand Niels Christensen Staun. - Som enkens lavværge nævnes købmand Søren Færch af Nibe.

Julianes enkestand, selvejer fra 1853/54
Efter kun få måneder som enke blev der truffet foranstaltninger til frikøb af Lyngbjerggaard - købekontrakten herom, dateret 8. december 1853, læst 10. december(7), lyder:
Købekontrakt imellem undertegnede købmand F.A.S. Jespersen af Nibe som sælger og gårdfæster Niels Christensens Stauns enke Juliane Marie Nielsdatter som køber.
Jeg, Jespersen sælger herved til Niels Christensen Stauns enke Juliane Marie Nielsdatter til selvejendom den af hende efter fæstebrev til bemeldte hendes afdøde mand af 29de marts 1828, tinglæst samme dag, beboede og i fæste havende og mig efter skøde fra min svigermoder, enkefru, justitsrådinde Bassesen af 24de december 1843, tinglæst den 13de januar 1844, tilhørende bondegård, udflyttet fra Vokslev by i Vokslev sogn, Hornum herred, Aalborg amt, med sammes påstående bygninger og tilliggende jordejendomme som oprindelig have været ansatte for hartkorn 5 tdr. 2 skpr., men nu ved den nye matrikel (matricul) ere skyldsatte for hartkorn 7 tdr. 1 skpr. 1 fjkr. 1 1/2 alb. og gl. skat 35 rbdlr. 84 sk. under matr.nr. 10, ligesom og den mig som ejer tilhørende besætning og inventarium m.v., som i sin tid med gården er blevet overleveret, på følgende vilkår og betingelser, nemlig:

1.

Ejendommen sælges og overdrages køberinden med samme rettigheder og herligheder, byrder og forpligtelser, som jeg hidtil har ejet samme, og hoveri- og landgildeafgiften ophører fra sidstafvigte 11te november at regne. - Kongekorntienden er ikke medfulgt i købet.

2.

Indtil skøde på ejendommen er hende meddelt, erlægger hun som hidtil de deraf til amtstuen betalende skatter og afgifter i betimelig tid med det samme beløb ubetinget, som jeg skulle betale i amtstuen, altså fuldt som om skøde allerede var hende meddelt, så betaler hun og iligemåde i rette og til rette vedkommende alle kommuneafgifter og tiendeafgifterne m.v.

3.

Oplyses det, at er der nogen bankobligation tilhørende ejendommen, da overlades denne til køberinden uden særlig godtgørelse.

4.

Købesummen er akkorderet til 2.200 rbdlr., skriver...., hvoraf 40 rbdlr., skriver ..., betales mig til 11te december dette år. Resten af købesummen 1.800 rbdlr., skriver..., berigtiger køberinden i 11te december termin 1856, enten ved kontant betaling i det hele eller ved kontant betaling af 1.000 à 1.500 rbdlr., som hun må været berettiget til at optage på 1ste prioritet i ejendommen, og for den derefter tilbageblivende rest af købesummen at meddele mig panteforskrivning med 2den prioritet næst efter den nævnte, til låns på 1ste prioritet tagende og mig udbetalende sum, i ejendommen med tilliggende og tilhørende, såvel besætning, inventarium, sæd, avl og afgrøde lydende på 4 pct. årlig rente og udbetaling efter 1/2 års opsigelse fra een af siderne til en 13de juni eller 11te december termin.
Skulle køberinden forinden udløbet af de ovennævnte 3 år ønske købet endelig berigtiget på den hende foran indrømmede måde, da står det hende frit for efter 1/2 års forudgående varsel i een af de sædvanlige terminer. - Den del af købesummen, som ikke betales i amtstundende 11te december termin, forrentes fra den tid med 4 pct. pro anno indtil betaling sker, som erlægges med halvdelen i hver af de sædvanlige terminer.

5.

Så snart restkøbesummen på hvilken som helst overensstemmende med indholdet af foranstående 4. post af køberinden er berigtiget, skal lovligt skøde på ejendommen vorde hende meddelet, således at det selvfølgelig i retten vorde tinglæst uden præjuridicerende restsanmærkning.

6.

Alle udgifter som følge af denne handel til dokumenternes oprettelse, såsom stemplet papir, halvprocent-afgiften, tinglæsningen med mere afholder køberinden alene uden nogen erstatning af sælgeren eller afgang i købesummen.

Jeg, Juliane Marie Nielsdatter indgår denne købekontrakt i alle punkter, og forpligter mig navnligen til at berigtige købesummen 2.200 rbdlr., således som foran er bestemt.
Til bekræftelse forsynes denne købekontrakt med begge kontrahenters underskrift i overværelse af undertegnede vitterlighedsvidner.
Udstedt i Nibe den 8de december 1853.
F.A.S. Jespersen
Juliane Marie Nielsdatter, Niels Chr. Stauns enke (med ført pen)
Som lavværge Søren Færch
Til vitterlighed: Ludv. Petersen L. Koefoed

Enken lod langtfra gå 3 år inden skødeudstedelsen til december termin 1856; - Allerede 19. juni 1854, læst 30. juni 1855(8), udstedte købmand og borgerrepræsentant Frederik Anton Sophus Jespersen i Nibe endeligt skøde til gårdfæster Niels Christensens Stavns enke Juliane Marie Nielsdatter på den af hende beboede fæstegård matr.nr. 10 med 7 tdr. 1 skp. 1 fjk. 1 1/2 alb. hartkorn for de akkorderede 2.200 rdlr. - Købet blev finansieret ved, at hun 23. juni 1855, ligeledes læst 30. juni, udstedte en panteobligation til svigersønnen, gårdfæster Morten Hansen i Klæstruplund på 1.200 rdlr. rigsmønt.

Sønnen Jens Christians overtagelse af matr.nr. 11 i 1865
Ved købekontrakt af 30. januar 1863 og skøde af 8. april 1865, begge tinglæst 22. april 1865(9), solgte Juliane Marie Nielsdatter, enke efter gårdejer Niels Christensen Staun i Vokslev til sønnen Jens Christian Nielsen (Staun) samme sted, se efterslægtens VI, den i 1832 tilkøbte parcel, matr.nr. 11 af Vokslev af 3 tdr. 3 fjkr. 3/4 alb. hartkorn for 2.000 rdlr. samt aftægtsydelse af kapitalværdi 70 rdlr.
Overtagelsen skulle finde sted 1. april 1865, og af købekontraktens 2. punkt kan følgende anføres:
I efteråret 1864 er jeg (sælgeren Juliane Marie) pligtig til på det dertil bestemte sted af den solgte lod uden vederlag at gøde til og udså 2 tdr. rug, hvoraf afgrøden i høsten 1865 skal tilhøre køberen, og ligeledes er jeg uden godtgørelse pligtig til i efteråret 1865 forsvarligen at gøde et andet stykke af lodden til udsæd af 2 tdr. rug, men pløjningen, sæden og såningen besørges af køberen.
Dokumentets 3. og 4. punkt lyder:

3.

Ved ejendommens modtagelse den 1. april 1865 er jeg pligtig til uden betaling at overlevere køberen til sædekorn 3 tdr. toradet byg og 8 tdr. hvid havre, god og velrenset sæd, og ligeledes skal jeg uden vederlag levere til ham ved loddens modtagelse 3de gode malkekøer, hvorimod køberen tilforpligtet at levere ligeledes uden vederlag til hver af hans 2de yngste søstre Maren og Ane Nielsen, når påfordres, en god malkeko, hver af samme værdi som de modtagne.

4.

Køberen forpligtes og herved til årlig i min livstid uden vederlag at levere mig på min bopæl i Vokslev sogn 2de gode læs lyng af mindst 4 skpds. vægt per læs, og ligeledes så længe jeg lever til hvert års Mortensdag, at betale mig i rede penge 12 rdlr. rigsmønt.
Denne aftægt beløber sig således:
2 læs lyng 2 rdlr., - og penge 12 rdlr., tilsammen for et år 14 rdlr., der 5 gange taget udgør en kapitalværdi af 70 rdlr.

Jens Christian Nielsen (Staun), efterslægtens VI, lagde jorden under sin gård, matr.nr. 12a af Vokslev med 3 tdr. 3 skpr. 2 fjkr. 3/4 alb. hartkorn, som han havde købt 13. marts 1865, læst 18. marts(10), af svigerfaderen Anders Jacobsen i Gelstrup for 2.300 rdlr. samt aftægt til en tidligere ejer Lars Pedersen og hustru kapitaliseret til 98 rdlr. 4 mk. 5 sk.
Gården i Vokslev, kaldet Kirkegaard, ejede Jens Christian Nielsen (Staun) til sin død 1894, hvorefter enken Mette Sørine Andersen solgte den til sin søn Niels Christian Nielsen Staun, der ejede Kirkegaard til sin død 1920(11), se efterslægtens VI og VI.C.

Juliane Marie på aftægt 1868
Ved skøde og aftægtskontrakt af 2. august 1868, læst 8. august(12), overdrog Juliane Marie Nielsdatter, enke efter gårdfæster Niels Christensen Staun i Vokslev, til sønnen Poul Christian Nielsen (Staun) gården (Lyngbjerggaard), matr.nr. 10 i Vokslev på 7 tdr. 1 skp. 1 fjkr. 1 1/2 alb. hartkorn. - I købet medfulgte

ejendommens sæd, avl og afgrøde, besætning og inventarium, ind- og udbo med de i aftægtskontrakten gjorte undtagelser. Købesummen for den faste ejendom var akkorderet til 3.000 rdlr. i penge og aftægt af kapitalværdi 1.377 rdlr. 2 mk. 1 sk.
Den tilhørende aftægtkontrakt lyder:
Underskrevne gårdejer Poul Christian Nielsen i Vokslev tilstår herved, at jeg ved købet af nedenfor pantsatte gård har påtaget mig og pålagt efterkommende ejere af samme at tilsvare min moder Juliane Marie Nielsdatter, enke efter gårdfæster Niels Christensen Staun i Vokslev, følgende aftægt, sålænge hun lever:

1.

Til bolig forbeholdes aftægtskonen den hertil indrettede bopæl på gården, hvilken bliver bestandig at vedligeholde af gårdens ejer, både indvendig og udvendig, forsvarligen i enhver henseende.
Aftægtsboligen tillægges af gårdens have et stykke jord norden for aftægtsboligen og et stykke øst for samme, hvert på 100 kvadratalen, hvilken havejord gårdens ejer skal lade indhegne forsvarligen og derefter vedligeholde hegnet; til havens dyrkning har gårdens ejer på forlagende at levere fornøden gødning.
Til aftægtskonens ildebrændsel er gårdens ejer pligtig at indrømme hende passende og "beqvem" plads i udhusene.
Aftægtskonen har fri adgang i gården og dens have samt til gårdens brønd, og skulle nogensinde brønden mangle vand, er gårdens ejer pligtig at levere aftægtskonen på hendes bopæl 24 potter rent og friskt vand dagligt samt desuden, når forlanges, fornødent vand til ølbrygning og bagning og vaskning.
Når aftægtskonen indflytter i boligen, er hun berettiget til af gårdens ind- og udbo at medtage, hvad hun skønner hende fornødent til at føre hendes egen husholdning, men når hun afgår ved døden, da er hendes sengeklæder og gangklæder, samt hendes kiste gårdens ejer uvedkommende.

2.

Til aftægtskonens underholdning har gårdens ejer at levere:
Årlig 3 tdr. rug, 2 skpr. hvede, 1 td. 2 radet byg, 1 td. god malt, 2 tdr. kartofler, 1 slagtet fed bede på 3 lispd., 1 lispd. fårekød, begge dele ferskt, 3 lispd. 4 pd. flæsk, som aftægtskonen har ret til at tage fra hvilken ende af siden, hun finder for godt, 3 pd. medister-pølse, 4 lispd. smør, 1 lispd. ost, 1 levende fed gås, 1 par ænder, 1 par kyllinger, 120 snese hedetørv, 4.000 stk. skudtørv, 10 pd. hør, 10 pd. uld, 1 lispd. fåretalg, som støbes i lys, 4 snese æg, 1 skp. salt, 4 pd. grøn sæbe, 20 rdlr. i penge, 1 lispd. fersk gårdål; til pigehold er gårdens ejer endelig pligtig årligen at erlægge til aftægtskonen 50 rdlr.
Daglig leveres aftægtskonen på hendes bopæl 2 potter nymalket mælk.

3.

Kornet leveres med halvdelen til 1ste maj og halvdelen 1ste november, kartoflerne i rette opgravningstid, kød, flæsk, pølse og talg, samt salt i rette slagtetid, smør 8 gange om året på anfordring, ost på anfordring, gåsen til Mortensdag, ænder og kyllinger på anfordring, ildingen i rette bjærgningstid, hjemført og indsat i hus, hør til 1ste oktober, uld i rette klipningstid om efteråret, æg på anfordring, sæbe ligeledes, de 20 rdlr. med halvdelen i hver af de sædvanlige halvårlige terminer, pengene til pigeholdet med halvdelen til 1ste maj og halvdelen til 1ste november, ålene i rette fiskeritid.

4.

Gårdens ejer er endvidere pligtig at befordre aftægtskonens korn til og fra mølle, samt på forlangende yde hende fri og passende befordring til og fra kirke, så og at køre hende i familiebesøg, når forlanges, dog ikke i høst- og sædetiden, undtagen hendes ærinde er højest nødvendigt og at rejserne i det hele ikke overstiger 3 miles længde i tur og ligeså meget i retur.

5.

Samtlige aftægtspræstationer leveres på aftægtskonens bopæl i gode og sunde varer, forsvarlig mål og vægt, bestandig forud for den løbende termin og første gang med forholdsmæssig del af hver slags, beregnet efter tiden til næste levering af den betræffende slags.

6.

Når aftægtskonen afgår ved døden, besørger og bekoster gårdens ejer hendes hæderlige begravelse efter egnens bedste skik og brug.

7.

Skulle aftægtskonen blive til sinds at fraflytte aftægtsboligen og tage ophold andet steds, da er hun dertil berettiget og nyder lige fuldt sin aftægt, som gårdens ejer er pligtig at fremføre 2 mil med undtagelse af mælk og ilding, hvilke dele gårdens ejer er pligtig at betale efter gangbar pris at erlægge halvdelen til 11. juni og halvdelen til 11. december.

Aftægtskonen er derhos altid berettiget til at flytte tilbage til aftægtsboligen, som stedse i velvedligeholdt stand skal stå til hendes rådighed, og der nyde den oprindelige aftægt.

8.

Foruden anførte præstationer har gårdens ejer endvidere at udrede til aftægtskonens datter Maren Nielsen, når hun skal giftes, 1 plag til 150 rdlr., 4 får med lam til 30 rdlr., samt frit bryllup eller 80 rdlr., endelig, så længe hun er ugift, føde og græsse 1 får med lam.

9.

Til sikkerhed for de betingede aftægts- og andre præstationers nøjagtige levering og den indgåede kontrakts nøjagtige opfyldelse i det hele, pantsætter jeg herved med 1ste prioritet den mig ifølge skøde af dags dato, som tinglæses samtidig hermed, tilhørende gård i Vokslev by og sogn med alle dets bygninger og tilliggende jorder under matr.nr. 10 skyldsatte for nyt hartkorn 7 tdr. 1 skp. 1 fjdkr. 1 1/2 alb. med gl. skat 35 rdlr. 84 sk., under hvilken pantsætning er indbefattet samtlige i bygningerne værende mur- og nagelfaste appertinentier, ejendommens sæd, avl og afgrøde, besætning og inventarium, gårds- og avlsredskaber, al af ejendommen gående leje og anden interesse, i ildsvådes tilfælde bygningernes assurancesum.



Hornum herred. Fra Th. Gravlunds: Herredsbogen, bd. 2, Jylland, 1930.

10.

For det stemplede papirs skyld beregnes aftægten således
:

	Rdlr.	Mark	Skill.
3 tdr. rug 27 rdlr. 4 mk. 5 sk., hvede 2 rdlr. 3 mk., byg 5 rdlr. 5 mk. 5 sk. malt 6 rdlr., kartofler 3 rdlr., bede 5 rdlr.	36	0	9
fårekød 5 rdlr. 4 mk., flæsk 8 rdlr. 12 sk., pølse 4 mk. 8 sk. smør 16 rdlr., ost 1 rdlr. 3 mk., gås 1 rdlr. 2 mk., ænder 3 mk.	14	0	0
kyllinger 1 mk. 8 sk., mælk 22 rdlr. 3 mk., hedetørv 6 rdlr. 4 mk. skudtørv 4 rdlr., hør 3 rdlr., uld 5 rdlr., talg 4 rdlr. 4 mk.	10	3	4
æg 5 mk., salt 3 mk., 8 sk., sæbe 3 mk., 8 sk., penge 20 rdlr. gårdål 2 rdlr. 3 mk., rejser 5 rdlr.,	19	2	0
pige 50 rdlr., vedligeholdelse	29	2	8
	57	3	0
	4	0	0
Ialt	209	2	13
Der 5 gange taget udgør	16	4	0
hertil begravelse	21	5	8
præstationerne til Maren	1.047	2	1
	50	0	0
	260	0	0
Ialt	1.357	2	1

hvorefter papirets takst er rettet.

11.

I søgsmåls tilfælde er den hurtige retsforfølgning efter Forordningen af 25. januar 1828 gældende.

12.

For græsning og føde til 1 får med lam tillægges til kapitaliseringssummen 4 rdlr. årligt eller 5 gange taget 20 rdlr., ialt 1.377 rdlr. 2 mk. 1 skill.
Til bekræftelse vidnesfast underskrevet.
P.T. Nibe den 2. august 1868 Poul Chr. Nielsen
Til vitterlighed Søren Færch Morten Hansen

I 22 år var Juliane Marie aftægtskone hos sønnen Poul i Lyngbjerggaard. - År 1890, den 14de juni anmeldte gårdmand Poul Staun af Vokslev, at hans moder, aftægtskone Juliane Marie Nielsen er død samme sted den 13de samme måned, ca. 81 år gl. - Hun var enke efter gårdmand Niels Staun af Vokslev. - Intet efterladt(13).

Lyngbjerggaard ejedes 1868-1903 af Poul Christian Nielsen Staun, efterslægtens V, og derpå af sønnen Julianus Martin Nielsen Staun(14), der var gift med sin slægtning Martine Kjølby, se efterslægtens II.B.1. - Parrets søn Poul Staun, II.B.1.c., ejede Lyngbjerggaard til 1977, da den blev overtaget af sønnen Janus Staun, II.B.1.c.2). - Sidstnævnte er 7. generation i slægtsgården, som hans tip-tip-tip-oldefar Poul Olufsen (Lyngsø) fæstede 1747 under godskomplekset Lundbæk-Pandum, se under ane 12-13.

Janus eller Julianus Martin Nielsen Staun, som hans fulde navn lød, jfr. efterslægtens V.D. og II.B.1., fortalte følgende om familien og forholdene på Lyngbjerggaard i artiklen Slægtsgaardene i Vokslev 1945(15).
- Indtil 1853 var Lyngbjerggaard en fæstegård. Min bedstemoder, Juliane Marie, enke efter gårdfæster Niels Christensen Staun, købte den da af en købmand Jespersen, Nibe, der havde arvet den efter sin svigermoder, enkefru justitsrådinde Bassesen, Nibe. Før i tiden havde mine oldeforældre haft gården i fæste i et slægled.
Min fader (Poul Christian Nielsen Staun, f.1835, efterslægtens V.) deltog i krigen i 1864 og faldt da i tysk fangenskab. Efter at være kommet hjem, overtog han i 1865 gården for 2.200 rbdlr. Der var dengang skilt 50 tdr. land fra til en broder (Jens Christian Nielsen (Staun), f.1838, efterslægtens VI.), og af de resterende 100 tdr. land var over halvdelen uopdyrket hede, kun enkelte strimler i lavningerne var dyrkede.
Mange mærkelige navne, der stammer fra gammel tid, hæfter sig til gårdens jorder. Nogle agre hed således "Stakagrene" og var den bedste jord. "Dambløderne" var et sted, hvor der engang havde været en fiskedam, hvad en stor, firkantet udgravning viser. En fordybning kaldes "Anders Bods Hul" og en ager "Per Thybos Ager". Nogle agre gik under navnet "Gelagrene", og der berettes herom, at de engang i de gyldne sildefiskeri-tider ved Nibe skal være gødet med sildegeller. Syd for gården er der to store huller, der modtager alt tøbrudsvand fra de omliggende højder. I det ene findes der en stor åbning mellem bundens limsten, og her fosser vandet ind med stor kraft, og man mener, at der herfra er en underjordisk kanal, der munder ud i en dam ved "Dalsgaard", ca. 1 km. derfra. Der fortælles, at en and engang blev trukket med i strømmen og senere blev fundet i Dalsgaards dam.
Sit navn har gården sikkert efter de store lyngarealer, dens jord forhen udgjorde, og over heden var der flere gamle veje med dybe hjulspor, som de gamle luntstikvogne har lavet, når folk fra disse kanter skød genvej over heden til Nibe, og når der hentedes hedetørv og lyng. Til en almindelig gård blev der forhen gravet 80 tal-læs hedetørv (1 tal-læs var 6 snese tørv), og der blev slået 6-7 læs lyng.
Til Lyngbjerggaards historie knytter sig også minderne om "Per Trold", som han kaldtes af omegnens befolkning. Hans navn var Peder Engelbrekt Nielsen, og han var fra Nibe. Som 17-18 årig kom han i tjeneste hos min bedstefader, og han blev her i 63 år, kun med afbrydelse af sin tjenestetid som soldat og hans 3-årige deltagelse i 1848-krigen. Med alderen blev han noget af en original, der brugte kraftige udtryk, men i bunden var ejegod, og der lever mange pudsige minder om ham. En stor kardusskrå og en dram var hans kæreste nydelse og hestene var hans kælebørn, der som en lækkerbisken fik serveret hans gamle skrå i krybben, og de blev så vandt til det, at et gammelt øg rimmede, når han gik forbi og glemte det. Han var med stolthed Våbenbroder, og den gamle kammerherre Juul-Rysensteen til Lundbæk, der også var Våbenbroder, bød af og til Våbenbrødrene til en fest på gården. Engang, da man havde spist og drukket, spurgte kammerherren, om ikke en kunne synge en af de gamle krigerviser. Per bød sig straks til, og kammerherren lagde sin arm om ham som en tak. Per istemte da:"Rask, munter kanoner dundrer", men da han havde sunget det første par linjer, kunne han ikke huske mere, hvorfor han vendte sig om mod kammerherren og sagde:"Ka du et håw rejsten?"
Han var morgenmand og tidligt oppe, og han skældte ud, når vi andre sov for længe. "Her gor I iseng kl. 8 å legger te kl. 8, det æ sejsten timer", sagde han, og spurgte vi, hvordan han regnede det ud, sagde han," Jo, otte te otte æ da sejsten". Vi drenge ville nok holde løjer med Per. En låge forbandt to af gårdens længer. I lågen var der et hul til at stikke fingeren i for at lukke den op, og en dag Per var i marken, smurte jeg tjære på den ene side omkring hullet, da jeg vidste, at han skulle passere lågen, når han kom hjem. Uheldigvis kom vor skolelærer på besøg, så det var ham, der fik fingrene i tjæren. Men Per godtede sig. "De wa mæ, de wa lavve te", sagde han. Dog stod vi børn højt hos Per trods vore drillerier, og han tålte ikke, at andre end han selv talte nedsættende om os.
Han fortalte krigerhistorier i massevis, og min bedstemoder, der var en glimrende fortæller, fortalte tilligemed ham om varsler og genfærd, om "Hålepøjsen" og "Glåkokken", der kunne standse løbske heste og "vise igen". Mange af min bedstemoders fortællinger blev samlet af folkemindesamleren E. Tang Kristensen og blev udgivet i bogform.
Per blev her på gården til sin sidste stund. Da han på det sidste blev syg og sengeliggende, blev han plejet af min moder, og han var uanmindelig taknemmelig. Han ligger begravet i familiegravstedet fra Lyngbjerggaard på Vokslev kirkegård. På mindepladen over hans grav står der:"Død efter 63 års tjenstetid på Lyngbjerggaard. Hvil i fred, gamle tro tjener".

Slutningen om andre af sognets slægtsgårde er her udeladt. Juliane Marie Nielsdatters oplysninger til folkemindesamleren Evald Tang Kristensen er anført i flere af dennes værker(16); meddelerens navn er dog fuldstændig misvisende anført som Juliane Marie Povlsdatter. I Danske Sagn gengives en halv snes sagn, hvoraf følgende to har forbindelse med slægten, idet moderen, ane 7, Maren Friderichsdatter, død 1860, omtales bl.a. i forbindelse med manden, ane 2, Niels Christensen Stauns død 1853.
Juliane Marie fortalte:
Min moder (ane 7, Maren Friderichsdatter) tjente oppe i Grydsted, og der var det skikken, at pigerne skulle op om natten kl. 1 og malke køerne og så sætte dem ud, mens alle andre sov. Dengang hun så havde været

ude med dem, kom der en ældgammel mand gående lige bag efter hende, og hun blev jo forskrækket for ham, for hun kunne se, at han var fuld af mos over det hele, og støvlelæsterne de hængte over hans nakke. Så meget så hun da, ihvorvel hun turde ikke ret se sig tilbage. Hun gik nu hjem ad, og han blev ved at gå bag efter hende. Så gik hun ind ad bryggersdøren og ind i hendes seng. Han var så nær, at hun ikke kunne få lukket for ham, og så gik han også ind i stuen og lagde sig et bette korn op til en bænk, der var for enden af bordet. Ret satte han sig ikke på den, men han støttede sig til den, og hun lå i hendes seng og kunne se ham. Han sad der og stønnede og pustede lidt og så underlig ud. Da han sådan havde lonnet (hvilet sig) et bette korn, gik han ud igen, den samme vej, han var kommen ind. Hun tog nok dynen over hovedet, men kunne dog ikke lade være at kigge efter ham.

Og senere:
Min rok har mangen gang spunden om natten. Nu skruer a den altid ned, for a vil ikke have den spinden. Min mand ville aldrig tro det, når a fortalte ham det, men han kom alligevel til at få det at se, inden han døde (1853). Da han lå og var syg, så han min moders rok spinde og sagde så til hende, at hun skulle stå op og tage snoren af, for han ville ikke have den spinden, og hun måtte også op. Straks efter døde han.

Af deciderede eventyr har Juliane Marie meddelt 6, nemlig:
Pigen og Tussen, De otte Sandhedsting, Den kjønne Pige og De klare Skaaler, Hundes Kjæreste, Den syge Prins og Den blaa Stud.
Også optegnelser efter sønnen Poul Staun meddeles af E. Tang Kristensen.

Noter:
1 Hornum og Fleskum herreders skifteprotokol 1824-32, B.35.D-124, fol.175b og 208b.
2 Hornum og Fleskum herreders skøde- og panteprotokol 7, 1826-30, B.35.D-SP.15, fol.198.
3 Dokumenter til justitsprotokollen for Nibe by, Hornum og Fleskum herreder 1828, B.40-27.
4 Hornum og Fleskum herreders skøde- og panteprotokol 8, 1830-35, B.35.D-SP.16. fol.226a-b.
5 Hornum herreds matrikel 1844 i Aalborg amtsstuearkiv, B.12-45H, fol.154.
6 Hornum og Fleskum herreders skifteprotokol 1847-56, B.35-D-129, fol.211 og 219.
7 Hornum og Fleskum herreders skøde- og panteprotokol 13, 1851-54, B.35.D-SP.21, fol.610.
8 samme 14, 1854-57, B.35.D-SP.22, fol.280b og 281a.
9 samme 16, 1861-66, B.35.D-SP.24, fol.567-68.
10 samme, fol.258b.
11 Realregister for Vokslev sogn 1842-1921, B.35.D-SP.117, fol.67.
12 Hornum og Fleskum herreders skøde- og panteprotokol 17, 1866-70, B.35.D-SP.25, fol.408.
13 Hornum herreds skifteprotokol 1890-94, B.35-D-5055, fol.81b.
14 kilde 11, fol.66.
15 Tidsskriftet Slægtsgaarden, nr.12, 1944, s.7.
16 Danske Sagn, som de har lyd i Folkemunde, bd.1-6, 1892-1901, her bd.2., nr.G.31 og 97, samt H.384, bd.4, nr.204, 523, 1153, 1532, bd.5., nr.2068 og bd.6, nr.306, Æventyr fra Jylland, bd.3, 1895, nr.45, 47, 51 og 53, bd.4, 1897, nr.25 og 26.

Ane 4 Christen Jensen, født 1765/69, død 1836.

Ane 5 ~~Ane~~ INGER Thomasdatter, født 1773, død 1813.

Christen Jensen var gårdmand eller rettere bolsmand i Stavn i Farstrup sogn, hvor han 1795 havde overtaget svigerfaderens ejendom i fæste under godset Vaar. 1805 købte han ejendommen til selveje, og et par dage før sin død 1836 overdrog han den til sønnen Niels, som allerede 1843 solgte ejendommen, nuværende matr.nr. 18 i Stavn.

Christen blev født 1765/69 i Borup i Gundersted sogn som søn af Jens Christensen, kaldet Rask eller Rasch, og hustru Inger Marcusdatter. Sognets kirkebog indtil 1813 brændte sammen med hovedsognet Ulstrups præstegård 1829, men Christen nævnes i lægdsrullerne 1793 og 95 i Farstrup som født 1768/69 i Borup som søn af Jens Rasch eller Rask; fødselsåret var ifølge folketællingerne 1784, 1801 og 1834, samt dødsalderen 1836 henholdsvis 1767, 66, 64 og 65. Forældrene blev gift 1765, og moderen og hendes anden mand i Stavn, samt flere søskende nævnes som faddere til alle Christen Jensens ni ældste børn 1792-1808, ligesom hans tredje datter blev døbt Inger efter farmoderen.

Han - Christen Jensen, bolsmand i Stavn - døde 1. november 1836, 71 år gl.

Unge karl Christen Jensen blev gift første gang 1792 i Farstrup, trolovet 27. december 1791 og viet 7. februar 1792, med pigen Inger Thomasdatter, begge af Stavn.

Inger blev født 1773 i Farstrup sogn, døbt 20. juni, som uægte datter af Dorothe Kirkemand (Dorthe Andersdatter). Maren Nielsdatter af Barmer bar hende til dåben, Niels Skrivers hustru af Farstrup stod hos, og faddere var Niels Kirkemand, Niels Skriver og Christen Sørensen af Farstrup og Ørsnæs.
Nogen far til Inger nævnes ikke i kirkebogen, men han må være identisk med den Thomas Christensen (Lundgaard), der blev gift med moderen ved årsskiftet 1774/75 og nævnes som Ingers far ved folketællingen 1787; Inger blev da også opkaldt efter farmoderen Inger Sørensdatter i Lundgaarde.

Inger Thomasdatter, gårdmand Christen Jensens hustru af Stavn, døde 20. september 1813, 42 år gl.

Derpå blev enkemand Christen Jensen, som har en gård i Stavn, 40 år gl., gift anden gang 17. december 1813 i Farstrup med skrædderpige Anne Cathrine Nielsdatter af Farstrup, 32 år gl. - Forlovere var gårdmand Niels Justesen af Risgaard og indsidder Niels Sørensen Skriver af Farstrup.
Som Ane Cathrine Nielsdatter, aftægtsgårdmand Christen Jensens enke i Stavn, døde hun 21. oktober 1860 i Stavn i Farstrup sogn, 79 år gl. af langvarig brystsygdom.

Christen Jensen fik i sine to ægteskaber 10 børn:
1 Anne Dorthe Christensdatter, født 1792. Gift 1. gang 1815 med ungkarl og dannebrogsmand Anders Christensen Ørbech af Risgaard, gårdmand i Sønderholm, født ca. 1782, død senest 1827. Gift 2. gang 1827/28 med Laurs Laursen i Sønderholm.
2 Jens Christian Christensen, født 1793, levede ved folketællingen 1801.
3 Niels Christensen, født 1795, død samme år, 16 uger gl.
4 Mette Christensdatter, født 1797, død 1801, 4 1/2 år gl.
5 Niels Christensen (Staun), født 1799, se ane 2-3.
6 Inger Christensdatter, født 1802, konfirmeret 1817.
7 Thomas Christensen, født 1804, gift senest 1833, nævnt 1833-44 som gårdmand i Hemdrup i Skarpsalling sogn.
8 Mette Christensdatter, født 1806, død 1807, 11 uger gl.
9 Mette Christine Christensdatter, født 1808, konfirmeret 1823.
10 Niels Christensen, født 1815, død 1845 af brystsygdom, 30 år gl., ungkarl i Stavn. Han var en tid forlovet med Cicilia Hansdatter, der 1842 født ham datteren Ane Christine Nielsdatter. - Niels Christensen ejede 1836-43 fødehjemmet i Stavn, se nedenfor.

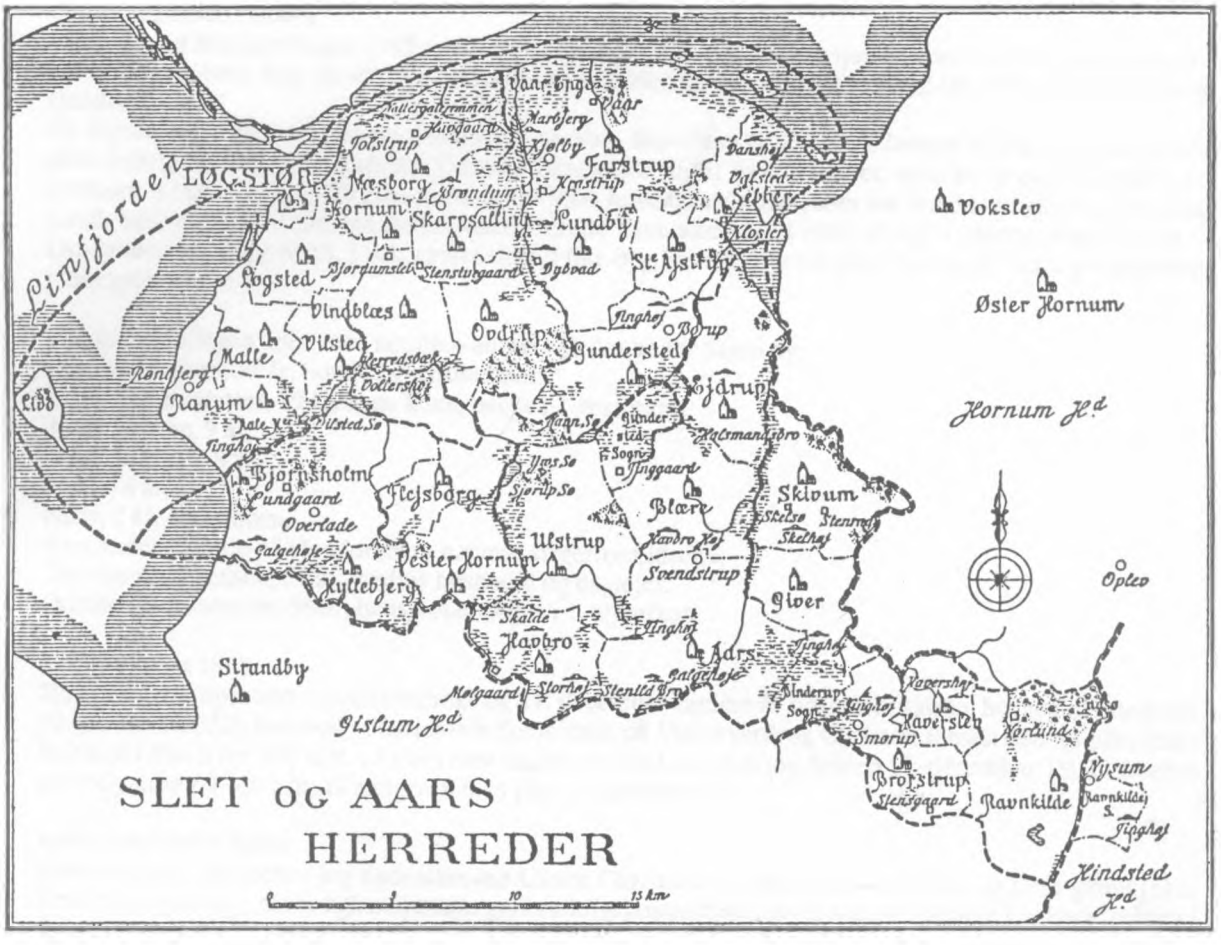

Slet og Aars herreder. Fra Th. Gravlunds Herredsbogen, bd. 2, Jylland, 1930.

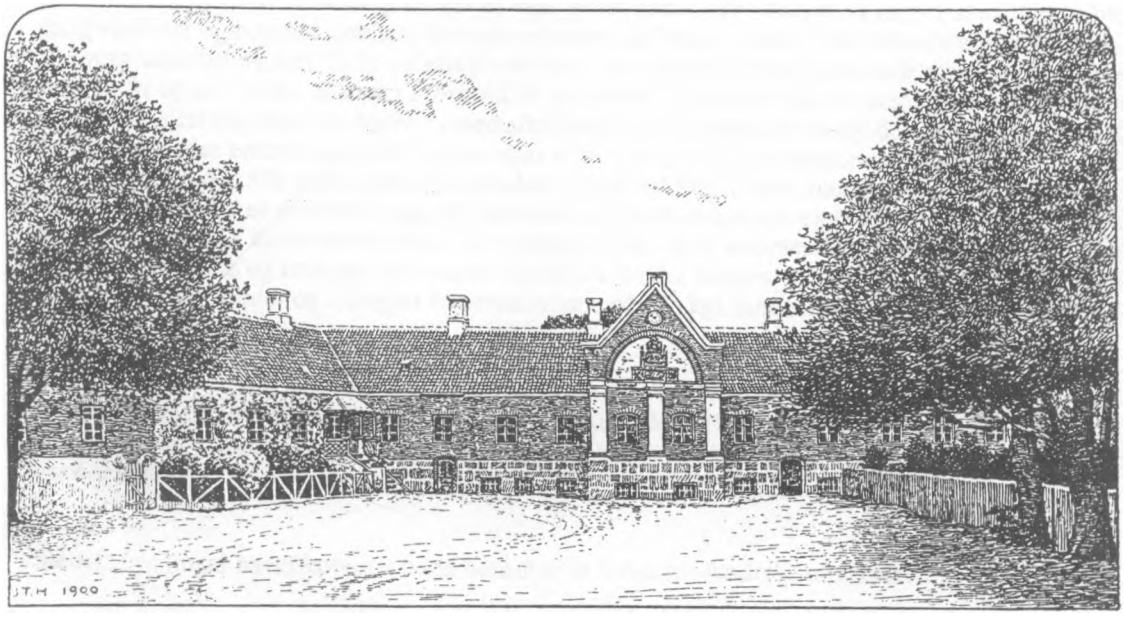

Hovedbygningen på herregaarden Vaar, hvorunder mange af slægtens forfædre var fæstere. J. Th. Hansens tegning 1900 til Trap: Danmark, 3. udg.

Christen Jensen i Stavn
Allerede ved folketællingen 1787 nævnes Christen Jensen som 20-årig tjenestekarl hos sin senere svigerfader i Stavn, hvor han vel var tjenestekarl og indsidder fra giftermålet 1791/92 til 1795, da han overtog ejendommen.
20. september 1795(1) udstedte godsejeren på Vaar fæstebrev til Christen Jensen af Stavn på den halve gård ibidem, som han svigerfader Thomas Lundgaard hidtil havde beboet, men nu godvillig afstået, af hartkorn 5 skpr. 1 fjkr. 1/23 alb., samt det af Vaar hovedgaardstakst, som nu brugtes til gården. Thomas Lundgaard og hustru Dorthe Andersdatter skulle have underhold eller aftægt i gården deres livstid. - Landgilden var årligt 3 rdlr. 3 mk., samt 6 skpr. 1 fjkr. byg, hvortil kom 1/2 gårds hoveri til Vaar og avlsgården Hornsgaard.

Ved folketællingen 1801 blev familien anført således under Stavn by:
Christen Jensen, 35 år, bonde og gårdbeboer.
Inger Thomasdatter, 29 år, hans kone, begge i 1. ægteskab.
Anna Dorthe, 9 år,
Jens Christian, 8 år,
Mette, 4 år,
Niels, 2 år, deres børn.
Som anden familie på ejendommen nævnes svigerforældrene:
Thomas Christensen, 57 år, jordløs husmand og daglejer.
Dorthe Andersdatter, 58 år, hans kone, begge i 1. ægteskab.

Selvejerkøbet 1802
20. april 1802 oprettedes købekontrakt og 11. december samme år udstedtes skøde, begge dele tinglæst 12. januar 1803(2), hvorved godsejer von Schmidten på Vaar overdrog Christen Jensen dennes påboende bolssted i Stavn for 430 rdlr. - Købet blev finansieret ved, at Christen Jensen 11. december 1802 udstedte en obligation på 400 rdlr. til sælgeren med pant i ejendommen.

Købekontrakten lyder:
Købekontrakt, hvorefter jeg underskrevne Ulrich Christian von Schmidten til Vaar og flere gårde (bl.a. Krastrup og Urup), deres kgl. majestæts generalkrigskommissær, haver solgt til velagte Christen Jensen i Stavn det bolssted, som han samme sted beboer og i fæste til den tid haft haver underlagt min hovedgård Vaar, stående for hartkorn ager og eng 5 skpr. 1 alb., samt af Vaar fri hovedgårdstakst ager og eng 1 skp. 2 fjkr. 1 157/266 alb. og skovskyld 1 8/21 alb. med de dertil med rette tillagte ejendomme ved Stavn bys udskiftning.

1.
Eftersom til Stavn by er henlagt en del af Vaar hovedgårds ejendomme, så uagtet at skellet er bleven en gang vedtaget og bestemt imellem samme og byens ufri jorder, kunne dog ikke en antagelig plan lægges til byens udskiftning, når de fri og ufri jorder hver for sig skulle have været udskiftet, som en følge deraf blev de fri og ufri jordet takseret i forhold til hinanden, og samme således samlet udskiftet, altså ifald at en mindre eller større del af denne herved afhændede ejendom skulle ifølge det bestemte skel imellem de fri og ufri jorder enten være af de første eller af de sidste af disse ejendomme, bliver hartkornet således ovenanført er, dog alle tider uforanderlig uden at dermed følger flere eller andre ejendomme end de, som ved udskiftningen er samme tillagt, da køberen og efterkommende ejere ej haver andre ejendomme at fordre under hvad navn nævnes kan, men pligtig deraf og af sammes her ovenfor anførte og benævnte hartkorn at betale og erlægge alle skatter og onera, hvilke betales til sælgeren til den 1ste juni dette år, men fra den tid betaler og erlægger køberen samme på den kgl. amtsstue og til andre vedkommende uden ansvar for sælgeren.

2.
Alle tre korn-tiender såvel af de fri som af de ufri jorder ydes og leveres fremdeles uden nævnlige indsigelser til sammes nuværende eller tilkommende ejere efter de allerede gældende eller herefter udkommende anordninger.

3.
Stedets bygninger haver køberen uden henstand at forsikre i landets brandkasse.

4.
I overensstemmelse med denne kontrakt sælges og afhændes denne ejendom med de rettigheder og herligheder, som samme ejes af sælgeren, hvorved erindres, at køberen og denne ejendoms efterkommende ejere ikke nogen sinde må etablere nye ålegårde eller bruge nogen slags fiskeri i Lykkedyb, de gamle ålegårde og øvrige derværende fiskning(?) til fornærmelse.

5.
Fra denne kontrakts underskrift står den solgte ejendom og alt for køberens risiko.

6.
Køberen og denne ejendoms efterkommende ejere holder sig efterrettelig de om hovedgårdes og bøndergodsers udstykning i almindelighed udgangne anordninger, men i særdeleshed den sælgeren forundte bevilling til Vaar og samme godses udstykning, hvoriblandt: at denne ejendom aldrig må tjene til nogen hovedgårds komplettering og ej heller afhændes til at forrette hoveri deraf.

7.
Det stemplede papir til denne kontrakt og påfølgende skøde, som hver må skrives på et ark til 24 sk., betaler køberen.

8.
Skulle den herved solgte ejendom eller noget deraf blive køberen på lovlig måde fravundet formedelst sælgerens vanhjemmel, erstatter sælgeren tabet i forhold til købesummen.

9.
Købesummen for denne ejendom er 430 rdlr., siger ..., som køberen uden indsigelse betaler på Krastrup den 11te december førstkommende, hvorimod skødet udstedes, dog har sælgeren lovet til den tid at låne køberen bemeldte summa eller så meget deraf, som han måtte behøve på første prioritets panterettighed udi den ham herved solgte ejendom m.m., hvad han ejer, imod årlig lovlig renters svarelse, som tager sin begyndelse fra 11. december 1802, altså udgiver køberen til sælgeren sin panteobligation herfor efter dertil givende formular af sælgeren, og da ejendommen således først betales til 11. december 1802, betaler og erlægger køberen til sælgeren den sædvanlige landgilde til Martini 1802, item betaler de til 1ste maj og 1ste november 1802 forfaldne hoveripenge.
Således er dette køb og kontrakt af os indgået, som af os og vore arvinger uryggelig skal blive holdet, hvilket vi med vore og vitterlighedsmænds underskrift bekræfte.
Datum Vaar og Stavn den 20. april 1802.
Schmidten Christen Jensen
med påholden pen
Til vitterlighed underskriver efter begæring:
Wilchen Christen Sørensen af Stavn.

Ejendommen i Stavn var altså på godt 6 skpr. hartkorn, der i fæstebrevet 1795 blev benævnt en halvgård, men ved selvejerkøbet 1802 et bolssted; ved folketællingen 1801 blev Christen Jensen benævnt "bonde og gårdbeboer", ligesom han ved konens død 1813 siges at være gårdmand. Af folketællingen 1834 fremgår blot, at han ernærede sig af sit jordbrug.
De mange gårde i Stavn var hartkornsmæssigt små og jorden dårlig; byen Stavn ligger på en såkaldt strandvold midt ude i de store engstrækninger, Vaar Enge, der udgør sognets nordlige halvdel ud mod Limfjorden.

Ved folketællingen 1834 blev familien indskrevet således:
Christen Jensen, 70 år, ernærer sig af sit jordbrug.
Ane Katrine Nielsdatter, 53 år, hans kone.
Niels Christensen, 20 år, deres søn.
Inger Kirstine Andersdatter, 15 år, plejedatter (vel datterdatter).
En tjenestepige.

På aftægt 1836
Kun et par dage før sin død 1. november overdrog Christen Jensen ved skøde og aftægtskontrakt af 28. oktober 1836, læst 23. november(3), ejendommen til den yngste søn Niels, det eneste barn af andet ægteskab. - Dokumentet herom lyder:
Jeg underskrevne Christen Jensen, selvejerbolsmand i Stavn, sælger og afhænder, samt skøder og overdrager herved fra mig og arvinger til min søn Niels Christensen mit ifølge skøde af 11. december 1802 fra S.T. hr. Ulrich Christian von Schmidten til Vaar, Urup og flere gårde - læst 12. januar 1803 og protokolleret folio 80, samt vedhæftede købekontrakt af 20. april 1802, læst benævnte 12. januar 1803 og protokolleret folio 80, tilhørende og iboende, samt i bemeldte Stavn by, Farstrup sogn, Slet herred, Aalborg Amt, beliggende bolssted og tilliggende jordejendomme, ager og eng, kær og hede af hartkorn 5 skpr. 1 alb., samt af Vaar fri hovedgårdstakst ager og eng 1 skp. 2 fjkr. 1157/1266 (rettere 1 157/256) alb. og skovskyld 1 8/21 alb., således som samme ved Stavn bys udskiftning er udlagt, ligesom jeg det selv ejet og besiddet haver, såvelsom min deri værende besætning, ind- og udbo af alle mulige slags, alt således som det nu af

køberen er modtaget under erindring, at hartkornet på indbemeldte ejendomme ikke må henlægges til nogen hovedgårds komplettering eller til deraf at forrette hoveri og med de rettigheder, byrder en ejer og bruger vedkommer overensstemmende med forannævnte skøde og vedhæftede købekontrakt, samt forøvrigt under følgende betingelser og forbeholdenheder:

1.

Fra 1. januar næste år og fremdeles tilsvarer køberen de kgl. skatter og afgifter, rigsbankrenten derunder indbegreben, samt alle andre onera af hvad navn nævnes kan, der nu for tiden hviler eller herefter kommer til at hvile på stedet og dets ejendomme.

2.

Til selvejergårdmand - nu aftægtsmand - Christen Andersen Weggerbye i Lundgaarde hæfter en pantegæld på ejendommen stor 100 rbdlr. repræsentativer, og denne er køberen tillige med de forfaldne renter pligtig at indfri ved enten at udbetale beløbet eller derfor at udstede nu panteforskrivning.

3.

Sælgeren og han nuhavende hustru reserverer sig fri bopæl i det lidet hus, som står i øster og vester norden for våningshuset, således som det nu er indrettet, og nytten og brugen af pladsen omkring huset samt fri adgang til brøndens afbenyttelse, hvilket alt køberen for årlig for sin regning holder i forsvarlig og beboelig stand.

4.

Sålænge sælgeren og hans hustru lever, giver køberen dem årlig kontant 2, siger to rigsbankdaler og leverer dem ligeledes hvert år uden betaling 4 tdr. rug, 3 tdr. byg, 10 skpr. kartofler af forsvarlig godhed og mål, 2 lispd. godt fersk flæsk, 6 pd. lys, 6 potter brændevin, alt i gode og sunde varer. - Pengene betales til 1. oktober, og kornet leveres i 2de terminer, nemlig 1. november og 1. maj, hver gang med det halve. Kartoflerne og de øvrige præstationer ydes dem Sct. Mortens Dag. Ved den enes død afgår det halve af foranstående.

5.

Endvidere skal køberen årlig levere sælgeren og hans hustru uden vederlag 6 læst skudtørv og 4 læs hedetørv af forsvarlig godhed og størrelse, som han i rette bjærgningstid besørger gravet, røgtet og hjemført og bragt i huset, hvor sælgeren og hustru bor, eller derved på et bekvemt sted sat i stak efter sælgerens eller hans hustrus anvisning.

6.

Af gårdens besætning forbeholder sælgeren og hustru sig til brug, som de forlods udtager, 1 ko og 2 får, hvilke køberen fodrer, græsser og besørger røgtet iblandt hans egne kreaturer og ligesågodt som disse. - Dersom sælgeren og hustru hellere ønsker at erholde mælk istedet for koen, da skal køberen derfor på forlangende været pligtig at levere sælgeren og hustru uden betaling 4 potter sød mælk daglig, som nylig er malket af en god ko og er af forsvarlig godhed og mål. - Fårenes yngel græsser køberen tillige om sommeren, alt uden betaling, ligesom han og, når koen bliver for gammel eller dør og fårene ligeså, skal ombytte dem med yngre eller anskaffe en anden god ko og andre gode får af sådan beskaffenhed, som de nu ere, i disses sted, imod at samme skal tilhøre ham efter brugernes død.

7.

Dersom sælgeren og han hustru eller en af dem skulle - imod formodning - blive til sinds at flytte til een af deres pårørende et andet sted, da skal det stå dem frit for uden hinder, og køberen eller efterkommende ejer skal da være pligtig uden betaling at levere sælgeren og hans hustru foranstående rug og byg, samt øvrige naturalpræstationer dersteds på deres bopæl, således som foran er meldt til de bestemte tider - enten i natura eller betale dem sammes værdi med penge efter de højeste gangbare priser.

8.

Køberen befordrer sælgeren og hans hustrus fornødne fødekorn til og fra mølle, og samme forsvarlig bagt og brygget, når det forlanges. - Der foruden skal køberen på forlangende 2 gange årlig være pligtig uden betaling at befordre sælgeren og hans hustru til og fra Farstrup Kirke.

9.

Skulle sælgeren og hans hustru enten formedelst sygdom eller alderdoms skrøbelighed nødvendig behøve en pige til deres pleje, eller for at gå dem til hånde i huset, da er køberen på forlangende pligtig at huse, koste og lønne et sådant tyende, ja endog at anskaffe seng til hende i sælgeren og hans hustrus bopæl, om

denne attrår det. - I fald køberen ikke selv kan forsvarlig indrette det - eller ved en anden lade det forsvarlig forrette.

10.

Når sælgeren og hans hustru ved døden afgår, bekoster køberen dem anstændig jordefærd efter egnens skik og brug.

11.

De sælgeren og hans hustru tilhørende ejendele skal efter den længstlevendes dødelige afgang tilhøre køberen for begravelsesomkostningerne.

12.

Køberen må ingensinde afhænde stedet med dets tilhørende uden med den udtrykkelige betingelse, at aftægten udredes af enhver efterkommende ejer, og for at sikre sælger og hans hustru dette, såvelsom opfyldelsen af samtlige køberen her foran pålagte forpligtelser, reserverer sælgeren sig derfor i hans og hustrus livstid prioritet i stedet og alt det foranførte dets tilhørende næst efter Christen Andersen Weggerbyes fordring 100 rbdlr. repræsentativer. Til hvilken ende dette skøde i overensstemmelse med sportelreglementet 29. marts 1814 tillige bedes tinglæst som sikkerhed for aftægten. - For at bedømme, om de rette stemplede papirer er anvendt til nærværende skøde, anslås her først aftægtens værdi på befalet måde, og dertil lægges da køberens øvrige forpligtelse, der således træder istedet for købesummen:

	Rbdlr.	Mark	Skill.
Den årlige pengeafgift	2	0	0
4 tdr. rug	24	0	0
3 tdr. byg	9	0	0
10 skpr. kartofler	1	4	0
2 lispd. flæsk	4	0	0
6 pd. lys	1	1	8
6 potter brændevin	1	1	8
6 læs skudtørv	6	0	0
4 læs hedetørv	1	2	0
Græs og foder til ko og 2 får med lam	10	0	0
Befordring af møllekornet og sammes bagning og brygning	7	0	0
Befordring til og fra Farstrup Kirke	0	3	0
1 pige at huse, koste og lønne	20	0	0
Aftægtsboligen og brøndens årlige vedligeholdelse	4	0	0
Er	92	0	0
Som 5 gange taget udgør	460	0	0
Pantegælden til Christen Weggerbye	100	0	0
Begravelsesomkostninger	40	0	0
Summa repræsentativer	600	0	0

Køberen har som nævnt ikke nogen købesum at tilsvare, end årlig at præstere aftægten og forøvrigt til rette tid at udrede, hvad han er pålagt at betale og tilsvare.
I tilfælde af uenighed om godheden af de varer, som skal leveres, vælger enhver af de pågældende een redelig mand, hvilke bestemmer, om de ere forsvarlige, og med deres kendelse skulle vi begge være fornøjede.
Og da køberen haver lovet punktligt at opfylde alt dette, ligesom og ved sin underskrift her neden dertil forpligter sig, så fraskriver jeg mig under forudsætning af slig prompte opfyldelse herved al videre ret til eller udi stedet, dets bygninger, jorder, besætning og inventarium, hvilket alt sammen skal tilhøre køberen og hans arvinger, som en lovlig købt og betalt ejendom, hvorfor jeg står til ansvar for vanhjemmel ifølge loven.
Til bekræftelse under mig underskrift og forsegling i undertegnede tvende vitterlighedsvidners overværelse.
Stavn den 28. oktober 1836 Christen Jensen
med påholden pen
Til vitterlighed: Attrup C. Andersen
Efter dokumentet følger bl.a. en erklæring om, at der på trods af skødet ordlyd ikke tidligere var oprettet købekontrakt m.v.

Sønnen Niels Christensen

Efter kun 7 års forløb solgte Niels Christensen, selvejergårdmand i Stavn, ved skøde af 12. november 1843, læste 15. november(4), sin iboende gårde i Stavn by med påstående bygninger og underliggende jordejendomme af hartkorn ager og eng 5 skpr. 1 alb. samt af Vaar fri hovedgårdstakst ager og eng 1 skpr. 2 fjkr. 1 157/266 alb. og skovskyld 1 8/21 alb. for 2.390 rbdlr. sedler til Johan Petersen af Kyø Teglværk. - Den nye ejer skulle respektere aftægtskontrakten fra 1836, og sælgeren og moderen blev boende i gårdens aftægthus.

Kort før sin død 1845 af brystsygdom - måske tuberkulose - indsatte Niels Christensen i sit testamente af 17. juni 1845, læst 13. august, den nye ejer som universalarving, der dog skulle give visse ydelser til moderen, samt til testators med fruentimmeret Cecilie Hansdatter udenfor ægteskab avlede datter Ane Christine Nielsdatter.

Ved matrikuleringen 1844(5) fik ejendommen matr.nr. 18A og 18B af Stavn by, hvis senere ejere har været: Johan Petersen 1843-51, Jens Christian Andersen 1851-73, Jørgen Nielsen 1873-77, Niels Christensen 1877-94, Niels Peter Poulsen 1894-1923 og derefter Ivan Simonsen.

Noter:

1 Vaar fæsteprotokol 1782-1817, fol.41b i uddrag v. J. Jeppesen Jensen i Vaar godsarkivs forskellige dokumenter 1776-1818, G.169-2.

2 Løgstør birk, Aars og Slet herreders skøde- og panteprotokol 3, 1801-11, B.42-SP.6, fol.80.

3 samme 11 (L), 1836-41, B.42-SP.14, fol.70.

4 samme 12 (M), 1841-46, B.42-SP.15, fol.461 og 826.

5 Slet herreds matrikel 1844, B.42-209, fol.211 samt Farstrup sogns Realregister ca. 1860-1900 og 1900-58, B.42-SP.90 og SP.98, fol.196 og 226.

Ane 6 Niels Poulsen, født ca. 1760/61, død 1816.

Ane 7 Maren Friderichsdatter, født 1776, død 1860.

Niels Poulsen overtog 1794/96 fødegården på godt 5 tdr. hartkorn i Vokslev by og sogn som fæstegård under Pandum. Ved byens udskiftning 1796 lod godsejeren gården udflytte og opbygge på bymarken, og fra da af blev gården kaldt Lyngbjerggaard. - Godset Pandum med bl.a. Lyngbjerggaard blev 1804 solgt af baron Juul-Rysensteen på Lundbæk til byfoged Bassesen i Nibe.
Enken drev Lyngbjerggaard til 1828, da den blev overtaget af Niels Christensen Staun, se under ane 2-3.

Niels blev født ca. 1760/61 i Vokslev by og sogn, som søn af Poul Olufsen og hustru Maren Nielsdatter. Sognets kirkebog begynder først 1765, men afstamningen fremgår af nedennævnte fæstebrev 1798 sammenholdt med folketællingerne 1787 og 1801, samt forældrenes giftermål 1760.

Niels Poulsen, gårdmand i Lyngbjerggaard i Vokslev sogn, døde 13. september 1816, 57 (rettere 55-56) år gl.

Niels Poulsen blev gift 1794 i Vokslev, trolovet 23. november og viet 26. december, med pigen Maren Frideriks- eller Friderichsdatter i Vokslev.
Forloverattesten - underskrevet af brudeparrets fædre - lyder:
Som forlovere for Niels Poulsen og pigen Maren Friderichsdatter af Vokslev, som søndagen den 23. november agter at trogives, forsikrer undertegnede, at der er intet mod Guds og Kongens Lov, som kan hindre deres ægteskabs fuldbyrdelse.
Nibe den 21. november 1794
Poul Olufsen Friderich Smed

Maren blev født 1776 i Vokslev by og sogn, hjemmedøbt og derpå i kirke 30. december (Fer. 2. Nat. Christi), som datter af Friderich Christensen og hustru (Anne Larsdatter). Faddere var Simon Klæstrups kone i Hule Mølle, Sidsel Christensdatter, Bertel Larsen, Jens Larsen og Poul Olufsen, alle af Vokslev.

Maren Friderichsdatter, afgangne Niels Poulsens enke af Lyngbjerggaard i Vokslev, døde 19. december 1860, 85 år gl.

Niels Poulsen og Maren fik 10 børn:
1 Maren Nielsdatter, født 1794. Gift 1. gang 1823 med enkemand Christen Jensen i Nørgaard i Rodstrup sogn, født ca. 1760/62, død 1826, 64 år gl. Han døde af samme smitsomme sygdom, hvoraf også svogrene Poul Nielsen og Niels Mouritsen døde. Gift 2. gang 1826 med Christen Poulsen, kaldet Rye fra Ryesgaard, der overtog Nørgaard i Rodstrup, død 1841, 39 år gl.
2 Anna Nielsdatter, født 1796, døde sikker som barn før 1801.
3 Poul Nielsen, 1798-1826. Gift 1825 med Maren Mouritsdatter, født c. 1795.
4 Ane Nielsdatter, født 1800, levede ved skiftet efter faderen 1816, vist gift 1822 med Laust Jensen i Simested, født ca. 1787.
5 Friderich Nielsen, født 1808, død samme år, 3 måneder gl.
6 Karen Kirstine Nielsdatter, 1804-1826, død af forrådnelsesfeber, 23 år gl. Trolovet 1826 med skolelærer Niels Mouritsen, død 1826 af smitsom syge før giftermålet, 23 år gl.
7 Friderika Nielsdatter, født 1805. Gift 1826 med Simon Danielsen i Klæstrup, født ca. 1805.
8 Mette Marie Nielsdatter, født 1808, se ane 3a.
9 Juliane Marie (egl. Maria) Nielsdatter, født 1809, se ane 3b.
10 Christen Nielsen, født 1813.

Niels Poulsen i Lyngbjerggaard
Efter faderens død i 1794 drev Niels Poulsen fødegården i Vokslev by og sogn, hvorpå han dog først fik fæstebrev 30. januar 1798(1); fødegården hørte under herregården Pandum under baron Juul-Rysensteens godskompleks Lundbæk-Pandum.
Nævnte dato udstedte W. Søndergaard som forvalter ved Lundbæk og Pandum på sit høje herskabs vegne efter foregående ordre og approbation af 26. maj 1792 fæstebrev til Niels Poulsen på den gård i Vokslev by på Pandum gods, som hans fader Poul Olufsen forved havde haft i fæste og godvillig opladt og afstået; efter udskiftningen - 1796 - var gården på 5 tdr. 2 skpr. hartkorn. Til bygningshjælp havde han fået 2de læs gavnings bøgetræ af "Ræbil Skov". Fra udskiftningen, da 8 af gårdene i Vokslev var blevet gjort lige store, skulle der til hvert års Martini svares penge 1 rdlr. 2 mk. 14 1/2 skill., rug 2 skpr., byg 1 td. 7 skpr., og havre 1 td. 3 skpr. som landgilde.

Som 6. punkt blev det pålagt Niels Poulsen at give sin gamle moder fri bopæl, underholdning, lys og varme, så længe hun levede.
Slutteligt nævnes indfæstningen på 20 rdlr.

Allerede ved udskiftningen 1796 var gården blevet flyttet ud på Vokslev bymark, hvor den blev kaldt Lyngbjerggaard; navnet nævnes første gang ved nedennævnte taksation til brandforsikring 1802 og anden gang ved Niels Poulsens datter Friderikas fødsel 1805.
I anledning af gårdens udflytning havde herskabet afholdt udgifterne, hvorefter den nybyggede gård blev beskrevet således 1797(2):
År 1797, den 11. august indfandt sig herredsfoged Niels Bassesen af Nibe ved een af Vokslev by i Hornum herred udflyttet gård henhørende under Pandum gods, hr. baron Christian Juul tilhørende, som bebos af fæsteren Niels Poulsen... for at taksere samme, som er udflyttet og opbygget af herskabet,... og befandtes gårdens bygninger af den beskaffenhed og værdi, som efterstående forklaring udviser, hvortil følgende endvidere anføres:

1.
Udi stuehuset er opført en skorsten forsvarlig igennem taget, skorstenspiben af brændte sten, og en bagerovn af rå mursten med brændte sten i fladen, hvis bygning i alle dele anses at være forsvarlig.

2.
Taget over husene består af langhalm.

3.
Husene er møndede med tørv.

4.
Ved stedet er endnu ingen maltkølle indrettet, men beboeren erklærede at ville til næste forår i det seneste lade opføre samme ved den ommeldte skorsten fra køkkenet.

5.
Imellem det nordre hus, som er stuehuset, og de østre og vestre huse er 19 alen, hvor igennem farten bliver ind og ud af gården og ikke lukkes. - Det søndre hus og det venstre ditto er sammenbygget på 1 1/2 alen nær, hvilken åbning beboeren ville lade lukke med brædder, men imellem bemeldte søndre hus og det østre ditto er 3 1/2 alen, hvorfor beboeren ville lade sætte et led. - Stuehusets østre gavl er brækket, nemlig det halve beklædt med brædder og det andet halve tækket med strå, den vestre gavl helt tækket med strå.

6.
Gården står for 5 tdr. 2 skpr. hartkorn.
Forestående gårds bygninger befandt vi (synsmændene) bekvem til beboelse for en bondefamilie, da der i stuehuset befandtes 2 stuer, 4 små kamre foruden køkken og bryggers samt de andre huse fuldkommen tilstrækkelig til gårdens drift.
I synsforretningen nævnes, at hele gården var bygget af fyrretømmer med klinede vægge og stråtag.

	Rdlr.
Gårdens nordre længe, stuehuset, uden fod, men med syltræer mellem stolperne, 10 fag à 2 1/2 alens højde 10 alen lange bjælker (på tværs af huset); spærrene var 7 1/2 alen lange, og der var loft over 9 1/2 fag. Hvert fag vurderet til 20 rdlr., ialt	200
Den søndre længe, laden med 12 fag à 2 1/2 alen med stolper på 3 1/4 alen, 10 alen lange(tvær) bjælker, hvortil kom udskud for hele nordre side af 1 1/2 alens bredde; spærrene var 7 1/2 alen lange. Fagene sat til 13 rdlr., ialt	156
Den østre staldlænge, 8 fag og 1/2 fag udskud for nordre ende, hvert fag 2 1/2 alen lange, med 3 alen høje stolper og 9 alen lange bjælker og 6 1/2 alen lange loftspær. Huset blev vurderet til	76

Den vestre staldlænge, 11 fag à 2 1/2 alen med 3 alen høje stolper, 9 alen lange bjælker. Hvert fag sat til 10 rdlr., ialt	110
Ialt	**542**

Ved folketællingen 1801 blev familien indskrevet således under Vokslev by:
Niels Poulsen, 45 år, gårdmand.
Maren Frideriksdatter, 25 år, hans kone, begge i 1. ægteskab.
Poul Nielsen, 3 år,
Maren Nielsdatter, 6 år,
Ane Nielsdatter, 1 år, deres børn.
1 tjenestepige.
Maren Nielsdatter, 77 år, mandens moder, enke efter 1. ægteskab.

Lyngbjerggaard 1802
I anledning af brandforsikringen blev synet og takseret 16. december 1802 således(3):
Vokslev sogn, Lundbæks gods, Lyngbjerggaard kaldet, beboes af Niels Poulsen.

	Rdlr.
Stuehuset norden i gården, 10 fag, 10 alen dyb, fyrre over- og undertømmer, klinede vægge og stråtag, (indrettet) til stue, kamre, køkken og bryggers med loft, vinduer og døre, 1 jern bilægger kakkelovn, 1 indmuret kobberkedel på 3/4 td., samt skorsten af brændte sten og bagerovn af brændte sten og ler	200
b.	
Det søndre hus, 12 fag, 12 3/4 alen dyb, fyrre over- og undertømmer, klinede vægge og stråtag, til lade	120
c.	
Det østre hus, 8 fag, 7 1/2 alen dyb, fyrre under- og overtømmer, klinede vægge og stråtag, til fæ- og fåre hus	50
d.	
Det vestre hus, 11 fag, 8 alen dyb, fyrre under- og overtømmer, klinede vægge og stråtag, til stald og hølade	80
Ialt	450

Er forsvarlig mod ildsfare og ej før været forsikret, de anordnede brandredskaber blev forevist.

Der ses ingen forandringer at være sket på gården før 1830; men 21. november 1810 - da hr. byfoged Bassesen i Nibe ejede gården, stadig beboet af Niels Poulsen - blev forsikringssummen hævet fra 450 til 900 rdlr., vel blot en cementering af inflationen. Stuehuset hævedes fra 200 til 400 rdlr., laden fra 120 til 250 rdlr., fæ- og fårehuset fra 50 til 100 rdlr. og stalden og høladen fra 80 til 150 rdlr.
Ovenstående syns og taksationsforretninger fra 1797 og 1802 kan sammenlignes med det tilsvarende syn 1828, se under omtalen af ane 2-3.

Skiftet 1816
16. oktober 1816 blev der afholdt skifte(4) efter afgangne fæstegårdmand Niels Poulsen i Vokslev, hvis enke Maren Friderichsdatter nævnes med sin lavværge, husmand Laurs Friderichsen Smed i "Nøerup" (vel skrivefejl for Djørup i Bislev sogn); børnene nævnes som Poul, 18 år, Maren, umyndig, Anne, ligeså umyndig, Karen Christine, umyndig, Frideriche, ugift, Mette Maria, ugift, og Juliane Maria, ligeså ugift, samt Christen, 3 år. - Som kurator og formynder nævnes den afdødes søskendebarn Anders Sørensen af Taarup.
Skiftets registrerings- og vurderingsforretning giver et godt indtryk af forholdene i en pæn, stor bondegård i begyndelsen af 1800-tallet.

	Rbdlr.	Mark	Skill.
I dagligstuen			
1 fyrre bord	1	2	0

1 slagbænk	0	3	0
2 stole	0	0	24
1 fyrre kiste uden lås	4	0	0
Deri:			
2 lådne huer	0	1	0
1 hat	0	1	0
1 par blå tosellet(tosled) bukser(buxer)	1	2	0
1 par gamle skindbukser	0	5	0
1 gammel tosellet kjole	2	0	0
1 blå tosellet trøje	1	4	0
1 brun do.	0	8	0
1 grøn drejls trøje	1	3	0
1 par brune tosellet bukser	0	4	0
1 par gamle do.	0	0	8
1 blå stribet brystdug	1	0	0
1 hvid vadmels trøje	1	3	0
1 viseværk	2	0	0
1 jernbilægger	16	0	0
På et fast sengested:			
1 gulstribet olmerdugs overdyne	3	0	0
1 blå og hvid olmerdugs hovedpude	1	4	0
1 rød og hvid olmerdugs underdyne	2	0	0
1 lagen	0	8	0
I storstuen			
1 gammelt fyrre bord	0	8	0
1 gammel stol	0	1	0
1 brunmalet skab	3	0	0
På et fast sengested:			
1 blå og hvid bolsters overdyne	4	0	0
1 do. hovedpude	2	0	0
1 rød og hvid do. underdyne	2	3	0
1 gammel hvid olmerdugs hovedpude	0	1	0
1 blårgarns lagen	1	0	0
I køkkenet			
1 strippe	0	1	0
1 ildklemme	0	0	24
2 stenkar	0	0	4
2 træ tallerkener	0	0	2
1 jern gryde	0	0	12
1 rist	0	0	24
1 trefod	0	2	0
1 ostekar	0	0	8
1 ølflaske	0	0	6
I bryggerset			
1 gammel kobberkedel på 1/4 tdr. rum	16	0	0
2 gamle bryggerkar	2	3	0
1 gammel kornskæppe (skjeppe)	0	3	0
1 loftsstige	0	1	8
På loftet			
2 halmløb	0	1	0
1 grynkube	0	1	12
Gårds- og avlsredskaber			
1 beslagen vogn	40	0	0
1 do. uden beslag	16	0	0
1 harve med jerntænder	3	0	0

1 do. med trætænder	0	9	0
1 plov (ploug) med tilbehør	12	0	0
2 grebe	0	10	0
2 høleer	0	11	0
1 lyngle	1	0	0
2 spader	1	2	0
4 river	1	0	0
2 plejle	0	4	0
1 kasteskovl	0	1	8
1 sædeløb	0	2	0
4 kornsække	2	0	0
1 hakkelseskiste med kniv	2	0	0
1 slibesten på træ aksel	0	2	0
Kreaturer			
1 brun hoppe, 8 år	35	0	0
1 do., 14 år	28	0	0
1 brun hest, 5 år	40	0	0
1 do., 16 år	24	0	0
1 rødt føl	8	0	0
1 sort ko, 14 år	10	0	0
1 sortbroget do., 10 år	12	0	0
1 grå-hjelmet do., 8 år	16	0	0
3 års kalve	15	0	0
11 får	44	0	0
Ialt	396	1	12

Boets passiver blev anført med følgende gæld:			
Til smed Christen Frederiksen i Vokslev uden bevis	154	0	0
Til gårdmand Anders Sørensen i Taarup, ligeså	46	0	0
Den afdødes begravelse havde kostet enken 100 rbdlr. og fordrede hun lige sum godtgjort til egen begravelse	100	0	0
Skatter for første 1/2 år 1816, rester med	55	0	0
Ialt	355	0	0

Hermed sluttedes skiftet for den pågældende dag, men nogen egentlig skifteslutning med den endelige deling af boets overskud på godt 41 rbdlr. findes ikke.

Marens enkestand

Fra Niels Poulsens død 1816 drev Maren Friderichsdatter slægtsgården Lyngbjerggaard til 1828, da svigersønnen Niels Christensen Staun overtog den.

Derefter boede Maren hos nævnte svigersøn til sin død 1860. - Skifteprotokollen indeholder i den anledning følgende(5):

År 1860, den 19de december anmeldt, at aftægtsenke Maren Frederiksdatter, Niels Poulsens enke af Vokslev, er død. Intet efterladt.

Noter:

1 Lundbæk fæsteprotokol 1739-1852, G.139-5, fol.292.

2 Hornum og Fleskum herreds dokumenter til justitsprotokollen, syns- og taksationsforretninger 1796-97, B.35.D-31.

3 Aalborg amts branddirektorats taksationsprotokol for Hornum herred 1800-30, Br.D.7-11, fol.88 og 257.

4 Hornum og Fleskum herreders skifteprotokol 1804-17, B.35.D-122, fol.342.

5 samme 1857-66, B.35.D-130, fol.117b.

Ane 8 Jens Christensen Rask (Rasch), født før 1735, død 1766/81.

Ane 9 Inger Marcusdatter, født 1737, død 1812.

Jens Christensen Rask (Rasch) overtog senest 1757 fødegården i Borup i Gundersted sogn på 5 tdr. hartkorn under godskomplekset Gunderstedgaard og Krastrup. - Han døde før 1781, og gården var 1788 fæstet af Niels Nielsen Rask.
Jens Rasks enke flyttede til Hemdrup og blev gift anden gang 1781 med væveren Poul Andersen i Stavn i Farstrup sogn.

Jens Christensen Rask var født før 1735 i Borup i Gundersted sogn som søn af Christen Rask og hustru. - Sognets kirkebog begynder først 1813, men faderen nævnes som gårdens fæster 1725 i en jordebog for Gunderstedgaard og Krastrup, se under ane 16-17.

Jens Christensen Rask døde mellem 1766 og 1781, vel snarest 1775/80.

Han - Jens Christensen af Borup - blev gift 1765 i Oudrup, trolovet 12. februar og copuleret 16. juni, med Inger Marcusdatter af Oudrup. Forlovere var Niels Nielsen i Vindblæs og Christen Madsen i Oudrup.

Inger blev født 1737 i Oudrup by og sogn, døbt 14. april, som datter af Marchus (egl. Marcus) Nielsen og hustru Anne Nielsdatter. Faddere ved hendes dåb var Kirsten Nielsdatter, Christen Nielsen, Anders Nielsen, Christen Sørensen og Karen Madsdatter, alle af Oudrup.

Inger flyttede - vel efter Jens' død - til Hemdrup i Skarpsalling sogn, hvor hun blev gift anden gang 1781. - Enkekone Inger Marchus- eller Marcusdatter af Hemdrup blev gift 1781 i Salling, trolovet 1. maj og copuleret 9. november, med enkemand Poul Andersen fra Stavn i Farstrup. Forlovere var Christen Hedegaard og Peder Madsen, begge af Hemdrup.
Poul Andersen var blevet gift første gang 1763 i Farstrup, trolovet 6. april og copuleret 15. september, med Anna Larsdatter af Stavn. - Poul Andersens hustru Anna døde 1781 i Stavn, begravet 21. marts, 56 år gl.

Poul Andersen i Stavn i Farstrup døde 1811, begravet 15. september (14. S. e. Trin.), 77 år gl.
Husmand Poul Andersens enke Inger Marcusdatter af Stavn døde 1812, begravet 15. marts (5. S. i Faste), 76 år gl.

Børn
Inger Marcusdatter fik ingen børn med Poul Andersen, men mindst et par børn i sit første ægteskab med Jens Christensen Rask:
1 Christen Jensen, født ca. 1765/67, se ane 4.
2 Maren Jensdatter. Hun blev nævnt 1795, 99, 1802 og 08 som fadder hos broderen Christen, hvor hun 1802 udtrykkeligt nævnes som Jensdatter.
Til flokken hørte vel også:
3 Peder Jensen, nævnt 1792 på Vaar, 1793 i Svenstrup og 1797 på Brøndumgaard, gift senest 1806 og derpå nævnt 1806-15 i Næsborg, alle gange som fadder hos Christen Jensen.
4 Niels Jensen, nævnt 1793 i Vilsted og 1815 i Mjallerup i Løgsted sogn, begge gange som fadder hos Christen Jensen.

Jens Rask i Borup
I jordebogen 1757 for godskomplekset Gunderstedgaard og Krastrup(1) nævnes Jens Christensen Rask som fæster af en gård på 5 tdr. 2 skpr. 1 alb. hartkorn i Borup i Gundersted sogn, sammensat af matr.nr. 9 og 11 efter matriklen 1688. Heraf skulle han svare en landgilde på 3 tdr. rug, 1 td. 4 skpr. byg, 1 td. 4 skpr. havre og 5 æg, alt omregnet til penge 7 rdlr. 1 skill.
Uden konstaterbar slægtsforbindelse ses gården(2) at være fæstet af Niels Nielsen Rask.

Poul Andersen i Stavn
Han var i sin første kones tid husmand i Stavn, hvor der 28. april 1781(3) blev afholdt skifte efter husmand Poul Andersens hustru i Stavn, Anna Laursdatter; hun havde efterladt sig børnene Dorthe og Christen på 14 og 11 år, hvis formynder var deres morbroder Johan Laursen i Barmer.

Ved folketællingerne 1787 og 1801 blev familien i Stavn anført således:
1787:
Poul Andersen, 54, gift 2. gang, husmand og væver.
Inger Markusdatter, 52 år, hans kone, gift 2. gang.

1801:
Poul Andersen, 64 år, husmand med jord og væver.
Inger Marcusdatter, 66 år, begge i 2. ægteskab.
Christen Poulsen, 32 år, mandens søn af 1. ægteskab.

Noter:
1 Viborg landstings protokollerede breve 1757, B.24-695, fol.155b.
2 Aalborghus amtsstuearkivs hartkornsspecifikationer for strøgods 1788-1800, B.9.C-16.
3 Vaar skifteprotokol 1776-1814, fol.35 i uddrag ved J. Jeppesen-Jensen i Vaar godsarkivs forskellige dokumenter 1776-1818, G.169-2.

Ane 10 Thomas Christensen, kaldet Lundgaard, født 1747, død 1812.

Ane 11 Dorthe Andersdatter, født 1746, død 1820.

De første par år efter giftermålet 1775 boede Thomas Christensen, senere kaldet Lundgaard, hjemme i Lundgaarde i Farstrup sogn, men bosatte sig derpå i Stavn i samme sogn. Han var fæster under godset Vaar af et bolssted eller en halvgård på 5-6 skpr. hartkorn, der 1795 blev overtaget af svigersønnen Christen Jensen, se under ane 4-5.

Thomas blev født 1747 i Lundgaarde i Farstrup sogn, døbt 16. juli (Dom. 7. P. Trin.), som søn af Christen Sørensen og hustru (Inger Sørensdatter). - Anne Sørensdatter ibidem bar ham til dåben, faddere var Niels Sørensen og Peder Sørensen.

Aftægtsmand Thomas Lundgaard i Stavn døde 1812, begravet 18. maj (2den Pinsedag), 69 (rettere 64-65) år gl.

Thomas Christensen blev gift 1775 i Farstrup, trolovet 30. december 1774 og copuleret 6. januar 1775, med Dorothe Andersdatter, begge af Lundgaarde. - Som Dorothe Kirkemand havde hun 1773 født datteren Inger, hvis far må have været Thomas Christensen, efter hvis mor i Lundgaard, datteren blev opkaldt. Dorothe eller Dorthe, som hun var døbt, var kusine til Thomas's far, men 30 år yngre end denne, jævnfør omtalen af ane 44-45 og 82-83.

Dorthe var født 1746 (i Kirkegaard) i Farstrup by og sogn, døbt 18. september (Dom. 15. Trin), som datter af Anders Nielsen Kirkemand og hustru (Mette Jensdatter). - Niels Isaachsens kone i Ejdrup (morbroderens kone) bar hende til dåben, faddere var Søren Thomsen, Jens Thomsen og Anne Sørensdatter.

Hun må være identisk med Dorthe Andersdatter, fattiglem, boende i Stavn, der døde 18. juli 1820, 75 år gl.

Parret fik ikke andre børn, end den før ægteskabet fødte datter:
Inger Thomasdatter, født 1773, se ane 4-5.

Thomas Christensen (Lundgaard)
Både Thomas og Dorthe Andersdatter (Kirkemand) opholdt sig ved datterens fødsel 1773 i Farstrup sogn, hvor de ved giftermålet 1774/75 begge opholdt sig i Lundgaarde, vel hos hans forældre. I Lundgaarde boede parret endnu 1777, da Thomas Christensen af Lundgaarde stod fadder hos (svogeren) Niels Kirkemand i Farstrup.

Senere blev Thomas gård- eller rettere bolsmand i Stavn, hvor familien ved folketællingen 1787 blev anført således:
Thomas Christensen, 40 år, bonde og gårdbeboer.
Dorothe Andersdatter, 41 år, hans kone, begge i 1. ægteskab.
Inger Thomasdatter, 14 år, deres barn.
Christen Jensen, 20 år, tjenestekarl, ugift (gift med datteren 1791/92).

20. september 1795(1) udstedte Vaars ejer fæstebrev til Christen Jensen af Stavn på den halve gård ibidem, som hans svigerfader Thomas Lundgaard hidtil havde beboet, men godvilligt havde afstået, af hartkorn 5 skpr. 1 fjkr. 1/23 alb. samt af Vaar fri hovedgårdstakst, som blev brugt til gården. - Thomas Lundgaard og hustru Dorthe Andersdatter skulle årligt have til underhold 4 skpr. rug og 4 skpr. byg deres livstid, samt 1 ko og 4 får på foder.
Ejendommen er identisk med den nuværende matr.nr. 18A og B af Stavn by, se under ane 4-5.
Ved folketællingen 1801 boede Thomas Christensen og Dorthe i et aftægtshus ved gården i Stavn, henholdsvis 57 og 58 år gl. Thomas siges da at være jordløs husmand og daglejer.

Note:
1 Vaar fæsteprotokol 1782-1817, fol.41b, i uddrag ved J. Jeppesen-Jensen i Vaar godsarkivs forskellige dokumenter 1796-1818, G.169-2.

Ane 12 Poul Olufsen, født ca. 1713/22, død 1794.

Ane 13 Maren Nielsdatter, født ca. 1724, død 1801.

1747 giftede Poul Olufsen sig til fæstet af en gård på 5 1/2 td. hartkorn i Vokslev by og sogn under godskomplekset Lundbæk-Pandum med Poul Sørensens enke, der døde barnløs 1759. - Derpå giftede han sig igen, og sønnen af dette ægteskab, Niels Poulsen, overtog 1794/96 gården, nemlig den nuværende Lyngbjerggaard, se under ane 6-7.

Poul blev født ca. 1713/22 i Lyngsø i Veggerby sogn som søn af Oluf Christensen og hustru Bodil Poulsdatter. Sognets kirkebog begynder først 1740, og ifølge folketællingen 1787 og dødsalderen 1794 var han født henholdsvis 1713 og 1722. Fødestedet nævnes i fæstebrevet, og Poul og hans søskende nævnes ofte som faddere hos hinanden.

Poul Olufsen i Vokslev døde 1794, begravet 14. december, 72 år gl.

Han blev gift første gang 1747 i Vokslev med Anne Christensdatter, der var enke efter gårdens tidligere fæster Poul Sørensen, død 27. januar 1747, jfr. nedennævte skifte 25. februar. - Anne Christensdatter døde barnløs i december 1759 ifølge nedennævnte skifte 18. januar 1760 på 30. dagen efter dødsfaldet.

Derefter blev Poul Olufsen gift anden gang 1760 i Vokslev med Maren Nielsdatter. Sognets kirkebog begynder først 1765, men Maren nævnes som fadder 7. september 1760, hos Pouls bror Jens Olufsen i Lyngsø.

Maren blev født ca. 1724 i Klæstrup i Vokslev sogn som datter af Niels Nielsen, kaldet Pallesen, og hustru. - Marens stedmoder Kirsten Sørensdatter og hendes anden mand Anders Jensen og deres børn nævnes som faddere hos Maren og Poul Olufsen, ligesom parret bl.a. 1766 og 74 stod faddere hos Marens bror Søren Nielsen, kaldet Pallesen, i Taarup sammen med Anders Jensen i Klæstrup; Søren var ifølge fæstebrevet født i Klæstrup, se også under ane 26 og 27. Søren Nielsen, kaldet Pallesens søn Anders Sørensen, kaldet Pallesen, i Taarup siges i skiftet efter Niels Poulsen 1816 udtrykkeligt at være dennes søskendebarn, se under ane 6-7.

Maren døde som "Niels Poulsens moder af Vokslev" 1801, begravet 7. februar, 77 år gl.

Poul Olufsen og Maren fik 3 børn:
1 Niels Poulsen, født ca. 1760/61, se ane 6-7.
2 Oluf Poulsen, født 1765, død 1766, 1/2 år gammel.
3 Christen Poulsen, født 1767, opholdt sig hjemme ved folketællingen 1787.

Skiftet 1747
Af skiftet 25. februar 1747(1) efter Poul Olufsens formand i gården i Vokslev, Poul Sørensen, død 27. januar 1747, fåes et godt indtryk af gården ved denne slægts overtagelse.
Stuehuset, der kun bestod af stue og kammer, kælder og "fremmers", nemlig et kombineret køkken og bryggers, var udstyret med de sædvanlige simple møbler - bord med bænke, 1 lænestol med halmsæde og et hængeskab, men ikke meget andet. I gården var der en plov og en harve, en beslagen vogn og en møgvogn, samt nogle håndredskaber. Besætningen bestod af: 5 heste, 2 plage og 1 føl, 3 køer, 1 kvie, 1 stud, 3 studekalve, samt 16 får, 1 vædder og 5 svin. - Aktiverne beløb sig til 75 rdlr. 4 mk. 6 skill.
Men da passiverne beløb sig 114 rdlr. 5 mk., gav boet et underskud på 38 rdlr. 5 mk. 10 skill. - Blandt passiverne nævnes den lovbefalede besætning m.v. på 63 rdlr. 2 mk., brøstfældighed på stuehuset eller "Rollingshuuset" med 10 rdlr. 4 mk., det vestre hus, stald, lade og fæhus 16 rdlr., samt den søndre lade 6 rdlr. 4 mk. og 2de små huse norden i gården 10 rdlr. og laden vesten i gården var særdeles brøstfældig, og de 6 fag eller bindinger ville være af ny at opsætte for 8 rdlr.

Poul Olufsens fæstebrev 1747
Siden han 17. juni 1747 fik fæstebrev på den nuværende Lyngbjerggaard har samme slægt siddet på gården.
Fæstebrevet lyder(2):
Jeg "Otto Henrich Juel, friherre af Rüsenstein" (rettere Juul og Rysensteen), herre til Lundbæk, Pandum, Rammegaard og Udstrup, bekende hermed, at jeg haver "stæd og fæst til Poul Olufsøn Løngsøe", landsoldat, den gård udi Vokslev sogn og by, som Poul Sørensen fradøde og er anslagen i den nye landmålingsmatrikel under nr. 8 for 3 tdr. 1 skp. 1 fjkr. 1 alb. hartkorn, og endnu nr. 14 2 tdr. 3 skpr. 3 fjkr. 1 alb., er tilhobe 5 tdr. 4 skpr. 2 fjkr. 1 alb. (vel rettere 5 tdr. 5 skpr. 2 alb.), hvoraf han haver at svare alle kongelige kontributioner, som nu ere eller herefter bliver påbudne; årligen i rette tid at yde den deraf

gående landgilde efter jordebogen, som er 2 tdr. byg (biug) og penge 1 rdlr. 5 mk. 4 skill. Gører ægt og arbejde til Pandum ligesom hans formand før hannem gjort haver. Holder gårdens bygning stedse udi god stand og dens mark og ejendom til ingen upligt bruge eller bruge lade. Er mig og min fuldmægtig hørig og lydig.
I det øvrige haver han at rette sig efter landets lov og forordninger.
Formedelst den højeste haver ved den gracerende fæsyge dette sted, såvel som den ganske Vokslev by hjemsøgt og borttaget alt deres fæ, så henstår det med indfæstningen af samme gård, indtil den igen kommer i forrige gode stand, da derom på den tid kan akkorderes, hvad tåleligt og billigt eragtes.
Til bekræftelse under min hånd.
Rammegaard den 17de juni 1747 O.H. Juel (L.S.)

Skiftet 1760
18. januar 1760 blev der på 30.dagen skifte(3) efter Anne Christensdatter mellem enkemanden Poul Olufsen og den afdødes udarvinger, nemlig de to brorsønner Svend Christensen, tjenende i Nibe, og Peder Christensen, soldat i København, samt søsteren Kirsten Christensdatter i Støttrup i Farsø sogn, enke efter Mads Knudsen.
Også nu var det beskedne stuehus tarveligt møbleret, men bestanden af landbrugsredskaber var en smule udvidet. Der var nu foruden 1 beslagen vogn, 2 møgvogne, 1 gammel plov og 2de harver samt diverse håndredskaber. Besætningen bestod af 4 køer, 4 stude, 1 studekalv og 2 kviekalve, samt dertil 20 får, 1 vædderlam og 4 "årlam" samt 2 svin. Af "bester" nævnes 6-7 heste, 1 plag og 1 føl. - Aktiverne beløb sig til ialt 102 rdlr. 4 mk. 4 skill.
Men ej heller denne gang blev der noget at arve, for passiverne beløb sig til 145 rdlr. 4 mk. 8 skill. Blandt passiverne nævnes brøstfældigheden på stuehusets eller rålingshusets 9 bindinger og et halvtag med 16 rdlr. 4 mk., 16 rdlr. på stalden og fæhuset med 15 bindinger og et halvtag, 14 rdlr. på den søndre lade med 8 bindiger og den østre lades 6 bindinger samt 14 rdlr. 4 mk. på det nordre hus' 7 bindinger og det vestre hus' 4 bindinger, ialt 62 rdlr. 2 mk., hvortil yderligere 60 rdlr. til den lovbefalede besætning efter gårdens hartkorn 5 tdr. 4 skpr. 2 fjkr. 1 alb.

Landgilde og hoveri i 1770érne
Af godset Pandums jordebog 1771 og hoverireglement 1773(4) fremgår, at Poul Olesen var fæster af gårdene 8 og 14 i Vokslev med tilsammen 5 tdr. 4 skpr. 2 fjkr. 1 alb. hartkorn, hvoraf han i årlig landgilde skulle yde 16 skpr. byg og 1 rdlr. 84 skill. penge.
Hoveriets fordeling på spanddage og gangdage, altså hovdage med og uden et spand heste, var som følger for Poul Olesens vedkommende på årsbasis:
Til kornets rensning 6 gangdage, til ildebrand at bjærge og hjemføre af alle slags, nemlig til skudtørvsgravning, skruning, røgtning, hedetørvsgravning, rejsning, røgtning og stakken sammen, samt at slå lyng 17 spanddage og 24 gangdage, til gårdens (herregårdens) og husenes reparation 3 1/2 spanddage og 16 gangdage, samt til fedevares udførsel til Aalborg og sædekorn at hente etc. 2 spanddage, ialt 22 1/2 spanddage og 43 gangdage.

Folketællingen 1787
Ved denne, den første folketælling i Danmark med bevaret navnemateriale, blev familien indført således under Vokslev by:
Poul Olufsen, 74 år, gift 2. gang, bonde og gårdbeboer.
Maren Nielsdatter, 63 år, gift 1. gang, hans kone.
Niels Poulsen, 26 år,
Kristen Poulsen, 20 år, børn af sidste ægteskab.
1 tjenestepige og 1 dreng.

Efter Poul Olufsens død 1794 blev gården overtaget af sønnen Niels, ane 6, og udflyttet på bymarken ved Vokslevs udskiftning fra dyrkningsfællesskabet 1796. Gården har siden heddet Lyngbjerggaard.
Ved folketællingen 1801 nævnes Maren Nielsdatter som 77-årig enke hos sønnen Niels i Vokslev.

Noter:
1 Lundbæk skifteprotokol 1741-80, G.139-10, fol.25.
2 Lundbæk fæsteprotokol 1739-1852, G.139-5, fol.52b.
3 kilde 1, fol.105b.
4 Lundbæk (og Pandum)'s fæstebreve og hoveridokumenter 1767-1845, G.139-7.

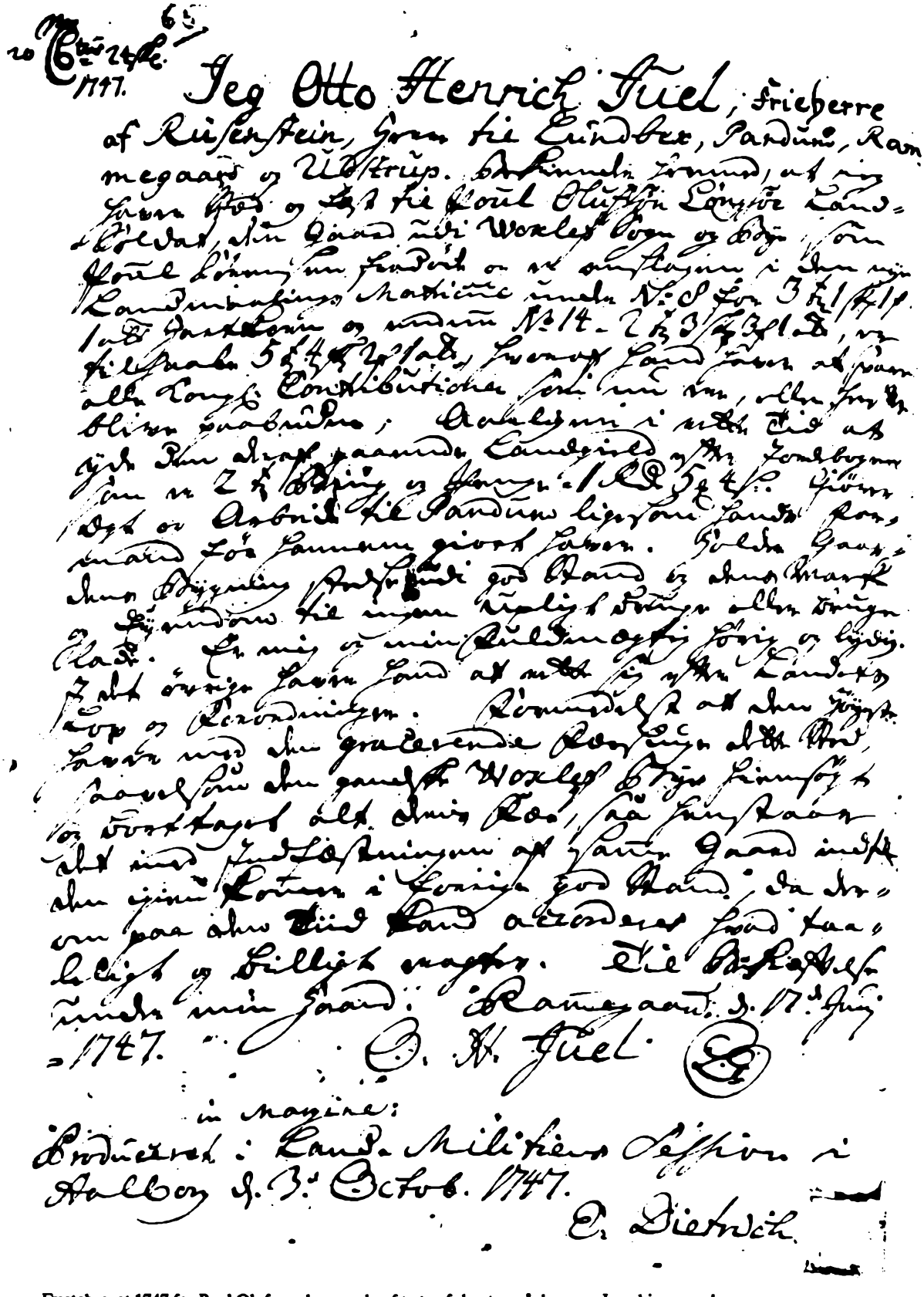

Jeg Otto Henrich Fuel, Frieherre af Rüsenstein, Gjøre vitterligt Eendbre, Pandum, Ramegaard og Ulstrup. Bekiender Jeg med, at jeg Idag har for mig Poul Olufsen Lyngbye Landboer paa Ramegaard, Min Gaard udi Worlev Sogn og Herred, Poul Lyng nu fæstet og at opsitte i den mig Landvæsenet Matricule under No. 8 for 3 Td. 1/2 Fdk. 1 Sk. Hartkorn og under No. 14. 2 Td. 3/4 Fdk. 3 Alb. og tilforn Skyldig 5 Rdl. 2 Mk. 2 Sk. hvorfor Landgilde og alle Kongl. Contributioner som nu vel, eller fra blive paabudne; Antager jeg mig at gjøre Ihre aarlige Landgilde med Tolvbogen paa 2 Rdl. Mk. og Skatter 1 Rdl. 5 Mk. Giver Ord og Aabrik, at Eendbre Pandum ligger paa Landet, Ramegaard for Sammen giord Gaard. Holder Gaarden Ødegaarden Rydelig god Stand og ihvorvidt den ikke igien til Stiftelsen eller Ejeren Stand at vedligeholde, Erstatter jeg Ejeren Gaard at vedligeholde Landets Lov og Forordninger. Erindrer at ihvorvidt Gaarden med den gaaende Besætning ikke skal, saavidt den gamle Mandtal Skyld, og Hartkorn ikke kan, saa kan Gaarden ikke ved Fradelsningen af Gaard udskyldes i Hartkorn i Forrige Stand, da Ingen paa den Tid Gaard afstanden Fod kan, Lidet og Billigt nogter. Til Bekræftelse Vedkiender min Haand. Ramegaard d. 17de Juni 1747. O. H. Fuel.

in margine:
Producered i Landmilitiens Session i Aalborg d. 3die Octob. 1747.
C. Dietrich

Fæstebrevet 1747 for Poul Olufsen, der var den første af slægten på den nuv. Lyngbjerggaard

Ane 14 Friderich Christensen, født 1743, død 1812.

Ane 15 Anne Lars- eller Laursdatter, født ca. 1753/54, død efter 1812.

Fra giftermålet 1776 var Friderich Christensen smed og indsidder hos svigerforældrene i Vokslev by og sogn til 1782, da han overtog fæstet af svigerfaderens gård på 3 tdr. hartkorn i Vokslev under godskomplekset Lundbæk-Pandum. - Han var både gårdmand og smed i Vokslev, hvor han beholdt gården til sin død 1812.

Friderich blev født 1743 i Djørup i Bislev sogn, døbt 11. april, som søn af Christen Jensen Ungmand og hustru (Mette Christensdatter). - Faddere ved hans dåb var konen Anne Jacobsdatter af Djørup, pigen Sidsel (Zidzel) Ungmands af Nibe, Niels Laursen, Peder Hollensen af Djørup og Christen Rasmussen af Halkjær Mølle.

Han - Friderik Kristensen af Vokslev - døde 14. april 1812, 70 år gl.

Som Friderich Christensen af Vokslev blev han gift 1776 i Vokslev, trolovet 7. juni og viet 4. august (Dom.9.p.Trinit.), med Anne Laurs- eller Lauritsdatter ibidem.
Forloverattesten lyder:
Som forlovere for Friderich Christensen og Anne Larsdatter af Vokslev, der fredagen den 7de juni agter at trogives, forsikrer vi underskrevne, at der er intet, som efter Guds og Kongens Lov kan hindre deres ægteskabs fuldbyrdelse.
Nibe den 2den juni 1776
Niels Jensen A.C.S.

Anne blev født ca. 1753/54 i Vokslev by og sogn som datter af Laurs Christensen Smed og hustru Anne Bertelsdatter, jfr. skiftet 16. december 1782 efter forældrene(1).

Anne levede endnu ved nedennævnte skifte efter manden i maj 1812, og hun var vel identisk med den Anne Laursdatter, jordemoder i Vokslev, aftægtskone, der døde 5. februar 1833, 79 år gl.

Friderich Christensen (Smed) fik 9 børn:
1 Maren F., født 1776, se ane 6-7.
2 Laurits F., født 1778, levede 1812, var vist 1816 i Djørup i Bislev sogn.
3 Kristine Dorothea F., født 1780. Gift 1801/12 med sognefoged, gårdmand Christen Poulsen i Djørup.
4 Christiane Louise F., født 1784, død samme år, 1/2 år gl.
5 Christen F., 1786-1826, smed i Vokslev. Gift 1813 med Kirsten Christensdatter, født ca. 1787.
6 Bertel F., født 1788. Han tjente i Nibe, da han blev gift 1814 i Vokslev med Else Marie Jacobsdatter, født ca. 1782.
7 Kristiane F., født 1791. Gift 1813 med Jens Larsen, bondekarl af Gelstrup, født ca. 1787.
8 Niels F., født 1795, levede 1812.
9 Fridericha F., født 1798. Gift 1824 med Laust Andersen af Dalsgaard, født ca. 1796.

Friderich Christensen, kaldet Smed, i Vokslev
Han var soldat i 12 1/2 år fra 1761/62 til 1774 for godset Lundbæk-Pandum, hvorefter han fra giftermålet 1776 var smed og indsidder hos svigerforældrene til 1782, da godskompleksets ejer Christiane Dorothea Mohrsen, enke efter baron Christian Frederik Juul-Rysensteen, udstedte fæstebrev til ham på svigerfaderens gård(2).
I fæstebrevets indledning hedder det:..... gør vitterligt at have sted og fæst, så som jeg hermed steder og fæster til Friderich Christensen, barnefødt og opfødt udi Djørup by på Lundbæk Gods, der i året 1774 efter 12 1/2 års krigstjeneste fra sådan hans majestæts tjeneste blev udskreven, een mig tilhørende halvgård og et hus i Vokslev sogn og by på Pandum gods, som hans svigerfader Laurs Christensen Smed hidtil har haft i fæste, men nu godvillig til denne hans svigersøn formedelst alder og svaghed har afstanden; hvilken halve gård, matrikuleret under halv af nr. 11 for hartkorn jordskyld 3 tdr. 2 fjkr. 1 1/2 alb., tillige med det anførte jordløse hus - fornævnte Friderich Christensen sin livstid må nyde, bruge og i fæste beholde på følgende konditioner....
2. og 3. punkt lyder:
Den til hvert års Martini svarende landgilde, der efter jordebogen er penge 1 rdlr., byg 1 td. og havre 1 td., samt huspenge 1 rdlr., har jeg i betragtning af, at hans hustru Anne Laursdatter lykkelig og til min fornøjelse har opammet mine 2de sønner, for hans og konens levetid eftergivet, så intet i så fald bliver at svare.
Halvgårds hoveri og rejser forretter han til Pandum efter tur og tilsigelse, ligesom hans formand og mine andre halvgårds hoveribønder i Vokslev i samme gårds' hoveri allernådigst approberede reglement; dog i

henseende til hvis (hvad) i forestående 2den post er meldt, gives herved løfte, at om det således kan falde sig, at jeg kan få en bonde at købe, der kunne pålægges dette hans hoveri eller og sådant bekvemmelig kunne ske ved en anden af godsets bønder, skal han ligeledes for hoveriarbejde uden nogen arbejdspenges svarelse for sin og anførte hans kones levetid vorde frigiven.
- Sine svigerforældre skulle han have på aftægt, men for at betale indfæstning, blev han ligeledes fritaget. Den lange soldatertid på 12 1/2 år skal ses i lyset af, at disse landsoldater i al fald i fredstid - vist kun skulle stå til rådighed med øvelser om søndagen ved kirken.

Ved folketællingerne 1787 og 1801 blev familien indskrevet således under Vokslev by:
1787
Frederik Kristensen, 45 år, gårdbeboer og smed.
Ane Larsdatter, 34 år, hans kone, begge i 1. ægteskab.
Maren Frederiksdatter, 10 år,
Kristine Frederiksdatter, 9 år,
Kresten Frederiksen, 7 år,
Lars Frederiksen, 2 år, deres børn.
1 tjenestekarl, 1 dreng og 1 pige.
Lars Kristensen, 78 år, madmoders fader, bonde og gårdbeboer.
Anne Bertelsdatter, 58 år, madmoders moder, begge i 1. ægteskab.

1801
Frederik Smed, 60 år, gårdmand og smed.
Ane Larsdatter, 47 år, hans kone.
Lars Frederiksen, 23 år,
Kristen Frederiksen, 15 år,
Bertel Frederiksen, 12 år,
Niels Frederiksen, 6 år,
Kirstine Frederiksdatter, 21 år,
Kristiane Frederiksdatter, 11 år,
Frederikka Frederiksdatter, 3 år.

Smedegården i Vokslev 1802
I anledning af brandforsikringen blev Friderich Christensen Smeds gård i Vokslev synet og takseret 1. august 1802(3):

	Rdlr.
a.	
Stuehuset norden i gården, 13 fag, 9 alen dyb, fyrre under-og overtømmer, klinede vægge og stråtag, (indrettet)til stue, kamre og bryggers, med loft, vinduer og døre, 1 jernbilægger kakkelovn, 1 indmuret kobberkedelpå 3/4 td., samt skorsten af brændte sten og bagerovn af ler.	180
b.	
Det søndre hus, 8 fag, 10 1/2 alen dyb, ege og fyrre under- og overtømmer, klinede vægge og stå- og lyngtag, til lade	100
c.	
Det vestre hus, 5 fag, foruden et udskud på 1/2 fag, 7 1/2 alen dyb, fyrre under- og overtømmer, klinede vægge og stråtag, til fæhus	40
d.	
Et hus i nord, 2 fag, 6 alen dyb, fyrre under- og overtømmer, klinede vægge og stråtag, til vognhus	10

Et hus sønden i gården, 4re fag, 8 alen dyb, fyrre under
og overtømmer, klinede vægge og stråtag, indrettet til
smedeværksted med loft overalt og en forsvarlig skorsten _____ 30
Ialt 360
Er forsvarlig mod ildsfare og ej før været forsikret.

Skiftet 1812
På 30.dagen efter dødsfaldet blev der 14. maj 1812(4) afholdt skifte efter afgange gårdmand Friderich Christensen Smed i Vokslev mellem enken Anne Laursdatter, hvis lavværge var Anders Laursen i Dalsgaard i Vokslev sogn, og børnene:
1 søn Laurs, myndig, 1 do. Christen (soldat), 27 år, 1 do. Bertel, 24 år, 1 do. Niels, 17 år, 1 datter Maren, gift med gårdmand Niels Poulsen i Vokslev, 1 do. Christine, gift med sognefoged, gårdmand Christen Pallesen i Djørup, 1 do. Christiane, 21 år, hjemme, 1 do., Fridercke, 15 år, ligeledes hjemme.
Boet blev registreret og vurderet således:

I dagligstuen	Rdlr.	Mark	Skill.
1 fyrre bord på åben fod	1	0	0
3 fyrre bænke	1	1	0
2 stole med hynder	0	3	0
1 jern bilægger kakkelovn	16	0	0
1 fyrre slagbænk	5	0	0
1 stue-ur i futteral	3	0	0
1 gammelt skab	0	3	0
3 stk. tin tallerkener	1	0	0
På et fast sengested:			
1 gul stribet olmerdugs underdyne	4	0	0
1 hvid underdyne	3	0	0
1 blå og hvid olmerdugs overdyne	6	0	0
1 do. hovedpude	2	3	0
1 pude med blåt og hvidt overtræk	1	4	0
1 par blårgarns lagner	1	0	0
1 blåt drejls omhæng med kappe	2	3	0
På et do. sengested:			
1 vadmels dyne, hvid	2	0	0
1 blå og hvid olmerdugs underdyne	1	4	0
1 ditto ditto overdyne	5	0	0
1 do. do. hovedpude	1	2	0
1 gul og hvid pude	1	0	0
1 par blårgarns lagner	2	0	0
I den inderste stue			
1 fyrre bord på åben fod	0	4	0
1 brunt malet skab	3	0	0
I et lidet kammer næst ved			
2 hyldefjæl	0	2	0
1 øltragt	0	1	0
I spisekammeret			
1 bord på fod	0	2	0
I køkkenet			
1 ildklemme	0	0	8
1 gammelt fyrre skab	0	1	8
1 tinrække	0	1	0
1 kobber kedel i grube på 1/2 td. rum	6	0	0
1 masktønde	0	0	12
1 tapstol	0	0	8
1 asketrug	0	0	12
1 strippe med jerngjord	0	1	0
1 bærekar	0	1	0

1 bryggerkar	0	3	0
1 lidet kar	0	2	0
1 ...fla...(?)	0	1	0
1 dejntrug	0	2	0
I karlekammeret			
Intet			
På loftet			
1 garnvinde	0	0	12
1 rok	0	5	0
1 gammel tønde	0	0	10
I smedjen			
Smedieredskab bestående af 1 ambolt, 2 spærhager, 2 forhamre, 1 håndhammer, 1 blæsebælg, 1 vandtrug, 1 beslåværk, 1 slibesten med jernaksel, takseret tilsammen for	50	0	0
Besætning			
1 grå hoppe, 15 år, 40 rdlr., 1 brun do., 14 år, 30 rdlr., 1 beslagen vogn med leder, skrav og drættetøj 40 rdlr. 1/2 do. og 1/2 trævogn med do. 14 rdlr., 1 plov med behør 6 rdlr., 1 harve 2 rdlr., hørte alt med til den lovbefalede besætning og ikke ført til indtægt.			
1 hakkelseskiste med kniv	2	4	0
Køer			
1 sortbroget ko, 16 år	12	0	0
1 sort do., 16 år	12	0	0
1 gråhjelmet do., 8 år	20	0	0
9 stk. får med lam	20	0	0
Summa boets indtægt	**192**	**1**	**6**

Efter udsættelse blev skiftet afsluttet 31. december 1812, hvor passiverne først blev ført udelukkende som enkens krav på at reservere 150 rdlr. til sin egen begravelse i lighed med hendes afdøde mands, hvorefter boets beholdning skulle været 42 rdlr. 1 mk. 6 skill. - Men derpå blev det oplyst, at enken skyldte 200 rdlr. til (svigersønnen) Christen Pallesen i Djørup, der lod pengene stå hos enken, der derpå fik boet overdraget.

Noter:
1 Lundbæk skifteprotokol 1781-1804, G.139-11, fol.26.
2 Lundbæk fæsteprotokol 1739-1852, G.139-5, fol.185b.
3 Aalborg amts branddirektorats taksationsprotokol for Hornum herred 1800-30, Br.D.7-11, fol.85.
4 Lundbæk skifteprotokol 1804-50, G.139-12, fol.57.

Ane 16 Christen Rask, født senest 1700, død efter 1725.

Ane 17 N.N.

Christen Rask og Jens Rask var 1725 fæstere af en gård på 5 tdr. hartkorn i Borup i Gundersted sogn under godskomplekset Gunderstedgaard og Krastrup. Gården blev før 1757 overtaget af Christens søn Jens Christensen Rask, ane 8.

Christen Rask, der var født senest 1700 og døde efter 1725, var vel søn af eller bror til medfæsteren Jens Rask, men slægtskab med forgængeren Niels Jensen Rask (Rasch), nævnt 1688(1), kan ikke påvises, da sognets kirkebog først begynder 1813.

Christen Rask blev gift før 1735, men om konen vides intet, og af børn kendes kun sønnen:
Jens Christensen Rask (Rasch), født før 1735, se ane 8-9.

Gården i Borup
Allerede ved matrikuleringen 1688 var gårdene 8 og 11 i Borup sammenlagt og ejedes af Berendt Due til Krastrup og Gunderstedgaard, der var dog 2 fæstere, nemlig Niels Jensen Rasch og Niels Jensen Huusmand; ejendommens samlede hartkorn blev da forandret fra 6 tdr. 7 skpr. 2 6/7 alb. til 5 tdr. 2 skpr. 1 alb. 1725 var Jens Rask og Christen Rask fæstere af hver sin halvdel af 9 og 11, hver anført med 2 tdr. 5 skpr. 1 alb. hartkorn; hver af de to fæstere skulle svare en landgilde på 1 td. 4 skpr. rug, 6 skpr. byg, 6 skpr. havre og 2 1/2 æg, alt omregnet til penge 3 rdlr. 3 mk. 1/2 skill.
Før 1757 var begge halvgårde overtaget af Jens Christensen Rask, hvis landgilde var 3 tdr. rug, 1 td. 4 skpr. byg, 1 td. 4 skpr. havre og 5 æg eller omregnet i penge 7 rdlr. 1 skill.

Note:
1 Aalborghus amts matrikel 1688, Z.9-4, fol.26, jordebøger 1725 og 57 for Krastrup og Gunderstedgaard i Viborg landstings skøde- og panteprotokol 39, 1727-31, B.24-680, fol.46 samt landstingets protokollerede breve 1757, B.24-695, fol.155b.

Ane 18 Marcus Nielsen, født 1701, død 1789.

Ane 19 Anne Nielsdatter, født 1704/15, død 1779(?).

Marcus Nielsen var - vel fra giftermålet 1732 - fæster af gård nr. 13 i Oudrup by og sogn med knap 2 tdr. hartkorn under Gunderstedgaard. Efter 1757 overtog han tillige fæstet af gård nr. 8 med godt 2 tdr. hartkorn; de samlede 4 tdr. hartkorn blev overtaget af sønnen Christen senest 1788.

Marcus blev født 1701 i Vindblæs by og sogn, døbt 20. november, som søn af Niels Sørensen og hustru Inger Marcusdatter. Faddere ved hans dåb var Knud Marcussen i Engelstrup, Jens Marcussen ibidem, Maren Christensdatter i Vindblæs, Mette Christensdatter og Maren Andersdatter ibidem.

Marcus Nielsen døde 1789 i Oudrup by og sogn, begravet 30. januar, 84 (rettere 87) år gl.

Marcus Nielsen af Vindblæs blev født 1732 i Oudrup, trolovet 27. april og copuleret 16. november, med Ane Nielsdatter i Oudrup.

Hun var nødvendigvis født 1704/15. Efter fadderlisterne at dømme var hun datter af Niels Poulsen og hustru Karen Christensdatter i Oudrup, der sammen med sønnen Anders Nielsen nævnes ved seks af Marcus Nielsens børns dåb. - Men Niels Poulsen, død 1749, 72 år gl., og hustru siden 1706 Karen Christensdatter, død 1749, 75 år gl., ses kun at have fået følgende fem børn: Christen 1706, Anders 1711, Karen 1714, Anne 1718 og Jens 1720. Hvis Marcus Nielsens kone var identisk med Anne fra 1718, var denne kun 14 år ved giftermålet 1732, hvilket lyder usandsynligt.

Marcus Nielsens kone var måske identisk med den Anne Nielsdatter i Oudrup, der døde 1779, begravet 14. november, 62 år gl.

Ægteparret fik 10 børn:
1 Niels Marcussen, født 1732/36, død 1803 i Skarpsalling by og sogn, 74 år gl. Gift 1. gang 1767 i Skarpsalling med Maren Nielsdatter, død 1776, 29 år gl. Gift 2. gang i Næsborg med Anne Kirstine Laursdatter, død 1797, 52 år gl. - Niels Marcussen boede i Skarpsalling, hvor han fik 6 børn 1769-81.
2 Bodil Marcusdatter, født 1732/36, nævnes 1770 i Løgsted, da hu stod fadder hos søsteren Maren.
3 Inger Marcusdatter, født 1737, se ane 8-9.
4 Karen Marcusdatter, født 1739. Gift 1761 med Erich Jensen i Oudrup, hvor han endnu nævnes 1781.
5 Anne Marcusdatter, født 1741, død samme år, 14 uger gl.
6 Christen Marcussen, født 1742, overtog senest 1788 fødegården i Oudrup.
7 Laurs Marcussen, født 1746, død samme år, 24 uger gl.
8 Laurits Marcussen, født 1747.
9 Anne Marcusdatter, født 1751. Gift 1776 med Jens Lassen fra Skørbæk.
10 Maren Marcusdatter, født 1754. Gift senest 1770 med Christen Christensen i Oudrup.

Gården i Oudrup
Marcus Nielsen boede fra giftermålet 1732 i Oudrup by og sogn, hvor han ifølge jordebøger for godskomplekset Krastrup og Gunderstedgaard 1725 og 1757(1), ses at have efterfulgt Christen Lassen som fæster af gård nr. 13 i Oudrup med 1 td. 7 skpr. 3 fjkr. hartkorn, hvoraf han svarede 2 rdlr. 2 mk. 14 skill. i landgilde i stedet for 1 td. rug, 7 skpr. byg, 2 høns og 10 æg. Senere overtog han tillige gård nr. 8 i Oudrup - efter Søren Malle - med 2 tdr. 3 fjkr. 2 alb. hartkorn.
1788(2) ses Markus Nielsen og søn, samt senere samme år Christen Markussen alene at være fæster af gårdene 8 og 13 med ialt 4 tdr. 2 fjkr. 2 alb. hartkorn.

Noter:
1 Viborg landstings skøde- og panteprotokol 39, 1727-31, B.24-680, fol.44b, og sammes protokollerede breve 1757, B.24-695, fol.157.
2 Hartkornsspecifikation 1788 for Gunderstedgaard i Aalborghus amtsstuearkivs hartkornsspecifikation for godserne A-J 1780-1800, B.9.C-13, samt hartkornsspecifikationer for strøgods 1788-1800, B.9.C-16.

Ane 20 Christen Sørensen, født 1716, død efter 1785.

Ane 21 Inger Sørensdatter, født 1716, død 1778.

Christen Sørensen var - vel fra giftermålet 1743 - fæster af halvdelen af den 3. af de tre 6 tdr. hartkorns store gårde Lundgaarde i Farstrup sogn under godser Vaar. Senest 1785 flyttede han til sønnen i Stavn.

Christen blev født 1716 i Lundgaarde i Farstrup sogn, døbt 12. juli (Dom. 5. post. Trinit.) som søn af Søren Christensen og hustru (Maren Nielsdatter). - Niels Pedersens kone i Mølgaard bar ham til dåben, faddere var Laurids Justesen i Stavn, Niels Skrivers (Scrivers) søn Anders i Farstrup, Niels Pedersens datter i Mølgaard og Jens Sørensens kone i Lundgaarde.

Christen Sørensen levede endnu 1785 i Stavn i Farstrup sogn ifølge nedennævnte fæstebrev til eftermanden i Lundgaarde. Han var måske identisk med Christen Sørensen af Stavn, der døde 1686, begravet 10. juni, 78 år gl.; men aldersangivelsen er i så fald forkert.

Christen Sørensen af Lundgaarde blev gift 1743 i Næsborg, trolovet 7. maj og copuleret 22. oktober, med Inger Sørensdatter af Tolstrup. Forlovere var Søren Christensen af Tolstrup og Anders Nielsen af Farstrup (brudgommens morbroder).

Inger blev født 1716 i Tolstrup i Næsborg sogn, døbt 29. september, som datter af Søren Thomsen og hustru Christen Christensdatter; faddere nævnes ikke i kirkebogen.

Hun døde 1778 i Lundgaarde ifølge nedennævnte skifte, men er ikke indført i Farstrup sogns kirkebog.

Christen Sørensen og Inger fik kun to børn:
1 Maren Christensdatter, født 1744, død før moderen 1778.
2 Thomas Christensen, født 1747, se ane 10-11.

Christen Sørensen i Lundgaarde
Han boede fra giftermålet 1743 i Lundgaarde i Farstrup sogn, hvor det af godset Vaars jordebøger 1718 og 1760(1) ses, at den sidste af de tre næsten lige store gårde i 1718 var fæstet af Jens Sørensen, men 1760 af Christen Sørensen og Jens Madsen i fællesskab; de havde hver sin halvdel med 3 tdr. 2 fjkr. 1/2 alb. af gård nr. 3 med oprindelig 6 tdr. 1 skp. 1 alb. hartkorn, og hver skulle de svare en landgilde bestående af penge 1 rdlr., rug 5 skpr., byg 1 td. 4 skpr., havre 1 td. og smør 8 pund.
Den i 1718 nævnte Jens Sørensen flyttede 1718/22 til Nordre Skovhus i Farstrup sogn, og den i 1760 nævnte Jens Madsen, der ved datteren Mettes fødsel 1748 bar tilnavnet Valsted, var blevet gift 1740 i Sebber med Mette Christensdatter fra Valsted; begge ægtefællerne døde 1771/72(2).
Christen Sørensen i Lundgaarde nævnes 1742 som vitterlighedsvidne ved skiftet efter Christen Madsen (Grøn) i Lundgaarde og 1751 som formynder for broderen Niels Sørensens fradøde børn (i Lundgaarde nr. 1), samt 1772 som vitterlighedsvidne ved skiftet efter ovennævnte Jens Madsen (Valsted) og hustru 1772(3).

Inger Sørensdatter, Christen Sørensens kone i Lundgaarde, må være død sidst på året 1778, for 7. januar 1779 blev der afholdt skifte(4) efter hende. Arvingerne var enkemanden og sønnen Thomas Christensen, 33 år gl. - Gårdens besætning bestod da af 5 heste, 3 køer, 3 stude, 4 kvier, 2 spædekalve, 11 får, 2 lam og 1 årings sosvin.
Blandt boets passiver nævnes landgilderestancer fra 1770-78, samt brøstfældigheder på 23 rdlr. på stuehusets eller rålingens 8 bindinger, vesterhuset var nyt på nær 4 bindinger, samt laden sønden i gården på 10 bindinger.

Snart efter blev de to halvdele af gården gl. nr. 3 i Lundgaarde atter samlet, idet Christen Nielsen Skovhus eller Skovfoged, der fra 1772/78 havde haft den anden halvdel i fæste, 7. maj 1785 af godsejeren på Vaar fik fæstebrev(5) på hele gårdens 6 tdr. 1 skp. 1 alb. hartkorn. Hans forgængere nævnes da som Christen Lundgaard (altså Christen Sørensen) og Christen (fejl for Jens) Madsen; i fæstebrevet blev det oplyst, at da den gamle Christen Sørensen nu var flyttet til sin søn (Thomas) i Stavn, nød han af gården årligt 6 skpr. rug og 6 skpr. byg, så længe han levede.
Christen Nielsen Skovhus/Skovfoged, født ca. 1747, døde 1793, hvorefter enken Kirsten Jensdatter, ca. 1754-1794, blev gift anden gang med den følgende fæster Christen Andersen fra Veggerby(6).

Noter:
1 Viborg landstings skøde- og panteprotokol 36, 1717-20, B.24-674, fol.262, og samme, 1758-63, B.24-697, fol.259.
2 Vaar skifteprotokol 1717-75, G.169-1, fol.643.
3 samme fol.252, 321 og 643.
4 samme 1776-1817, fol.21b uddrag ved J. Jeppesen-Jensen i Vaar godsarkivs forskellige dokumenter 1776-1818, G.169-2.
5 Vaar fæsteprotokol 1782-1817, fol.5b og 31 i kilde 4.
6 Kilde 4, fol.181 og 240.

Ane 22 Anders Nielsen Skriver/Kirkemand, født 1675/99, død 1746/74.

Ane 23 Mette Jensdatter, født 1708, død 1774.

Anders Nielsen, der kun ved giftermålet 1732/33 ses nævnt med faderens tilnavn Skriver, havde allerede 1719 overtaget fæstet af fødegården Kirkegaard i Farstrup by og sogn på 3 tdr. hartkorn under godset Vaar. - Kirkegaard blev senere overtaget af sønnen Niels Andersen (Kirkemand).

Anders var født 1675/99 i Kirkegaard i Farstrup by og sogn som søn af Niels Christensen Skriver og hustru Karen Andersdatter. - Fødselsårenes afgrænsning bestemmes af forældrenes alder. Som henholdsvis Niels Skrivers søn Anders i Farstrup og Anders Nielsen i Kirkegaard stod han fadder 1716 og 22 (samt 1718 og 20 i henholdsvis Lundgaarde og Farstrup) hos søsteren Maren Nielsdatter, gift med Søren Christensen i Lundgaarde, ane 40-41.

Anders Nielsen Kirkemand døde mellem 1746 og 74, måske 1754-55, hvor sognets kirkebog mangler oplysninger om de døde; han levede ved datteren Dorthes fødsel 1746, men var død før konens/enkens død 1774.

Han - Anders Nielsen Skriver (Skrifver) af Farstrup by - blev gift 1733 i Ejdrup, trolovet 4. november 1732 og copuleret 18. januar 1733 (Dca. 2. p. Epiph.), med Jens "Isaachs" datter af Ejdrup, Mette Jensdatter. Forlovere var Søren Christensen i Lundgaarde (gift med brudgommens søster) og Christen Nielsen i Ørsnæs.

Mette blev født 1708 i Ejdrup by og sogn, døbt 21. oktober, som datter af Jens Isachsen og hustru (Kirsten Jensdatter). Faddere var Christen Andersen, ridefoged (på Halkjær), Søren Pedersen, Christiana Sophie Piper, Karen Jensdatter Juel (?) og Karen Laursdatter i Kærgaard; moder Cecilie Paludan (præstekonen) holdt barnet.

Hun - Anders Kirkemands enke af Farstrup, døde 1774, begravet 13. februar, 66 år gl.

Anders Nielsen Kirkemand og Mette fik børn:
1 Kirsten Andersdatter, født 1734.
2 Niels Andersen, født 1741, nævnt ved folketællingen 1787 og i nedennævnte hartkornsspecifikation som fæster af slægtsgården i Farstrup, gift med Karen Sørensdatter, født ca. 1745.
3 Karen Andersdatter, født 1744.
4 Dorthe Andersdatter, født 1746, se ane 10-11.

Anders Nielsen Skriver/Kirkemand i Kirkegaard i Farstrup
Ifølge skiftet efter faderen Niels Skriver 1729(1) overtog Anders Nielsen allerede 1719 fæstet af fødegården Kirkegaard i Farstrup under herregården Vaar; gården var ifølge Vaars jordebøger 1718 og 60(2) på 3 tdr. 3 fjkr. 1 alb. hartkorn. - Anders Kirkemand nævnes 1760 som fæster af gården, den ene af byens 5 gårde på 2-3 tdr. hartkorn.
Mellem jordebogen 1760 og hartkornsspecifikationen 1788(3) reduceredes antallet af gårde i Farstrup fra 5 til 4, der alle stadig hørte under Vaar; gårdene var ved omlægningen gjort lige store med 3 tdr. 2 skpr. 1 fjkr. 2 3/4 alb. hartkorn til hver - bl.a. til Niels Andersen, Anders Kirkemands eneste søn.

Noter:
1 Vaar skifteprotokol 1717-75, G.169-1, fol.107.
2 Viborg landstings skøde- og panteprotokol 36, 1717-20, B.24-674, fol.262, og samme 44, 1758-63, B.24-697, fol.259.
3 Aalborghus amtsstuearkivs hartkornsspecifikationer for strøgods 1788-1800, B.9.C-16.

Ane 24 Oluf Christensen, født ca. 1676, død 1754.

Ane 25 Bodil Poulsdatter, født ca. 1691, død 1769.

Oluf Christensen var - vel fra giftermålet 1710/22 - fæster af en gård på 3-4 tdr. hartkorn i Lyngsaa i Veggerby sogn under godskomplekset Lundbæk-Pandum. Sønnen Jens Olufsen overtog 1759 fødegården.

Oluf Christensen, der var født ca. 1676, var af ukendt herkomst. - Som Oluf Christensen i "Leiungsøe" døde han 1754, begravet 3. april, 78 år gl.

Han blev gift - måske anden gang - 1710/22 med Bodil Poulsdatter, der dog ikke udtrykkeligt nævnes som hans kone; men børnenes navne og opkaldelserne bekræfter tilhørsforholdet. - Bodil var født ca. 1691 af ukendt herkomst.

Bodil Poulsdatter i Lyngsø døde 1769, begravet 18. marts, 78 år gl.

Oluf Christensen og Bodil Poulsdatter fik mindst 7 børn:
1 Poul Olufsen, født ca. 1713/22, se ane 12-13.
2 Niels Olufsen, født før 1730, fæstede 1752 Overgaard i Djørup i Bislev sogn på 4 tdr. hartkorn og var samme år gift(1).
3 Anne Olufsdatter, født før 1735, død efter 1767. Gift senest 1752 med Jens Frejlev i Gelstrup i Vokslev sogn, død 1794, 75 år gl.
4 Bodil Olufsdatter, født 1718/35, død efter 1768. Gift 1753 med Niels Jensen (Snedker) i Rodsted i Sønderup sogn, død 1797, 72 år gl.
5 Jens Olufsen, ca. 1733-84, fæstede fødegården i Lyngsø 1759, se nedenfor. Gift 1759 med Anne Pedersdatter fra Byrsted, død 1796, 66 år gl. Sønnen Christen Jensen, født 1764, overtog slægtsgården 1793.
6 Peder Olufsen, født før 1740, død efter 1777, fæstede 1765 svigerfaderen Willads Nielsens gård i Lyngsø(2). Gift 1765 med Anne Willadsdatter, død efter 1777; hun have 1764 været trolovet med Just Rasmussen af Tyrrestrup, men i trolovelsestiden fået datteren Inger med Peder Olufsen.
7 Kirsten Olufdatter, der ses nævnt som pige i Lyngsø 1752, da hun stod fadder hos broderen Niels.

Gården i Lyngsø
Af matriklen 1688 og jordebøger for godskomplekset Lundbæk-Pandum(3) fremgår det, at Lyngsø sidst i 1600-tallet bestod af tre gårde på hver 3 tdr. hartkorn. Gård nr. 3, hvis hartkorn 1688 blev ansat til 2 tdr. 7 skpr. 1 alb., var fra før 1688 til efter 1706/07 beboet af Jens Nielsen.
Før 1743, som nævnt vel ved giftermålet 1710/22, fæstede Ole eller Oluf Christensen denne gård. - Af jordebøgerne fremgår, at Lyngsø i 1700-tallet kom til at bestå af to gårde på hver 4 tdr. hartkorn, idet gård nr. 1 på 2 tdr. 6 skpr. blev delt lige over mellem fæsterne af nr. 2 og 3 med 1 td. 3 skpr. hartkorn til hver. 1743, 47 og 1753 nævnes Ole Christensen som fæster af en gård på 4 tdr. 2 skpr. 1 alb. hartkorn, nemlig hele nr. 3 og halvdelen af nr. 1.
Ole eller Oluf Christensen døde i gården 1754, men først efter 5 års forløb afstod enken gården til sønnen Jens. - 3. december 1759, udstedte Otto Henrich Juul, friherre til Rysensteen, herre til Lundbæk, Pandum, Rammegaard og Udstrup, fæstebrev til Jens Olufsen, barnefødt i Lyngsø i Veggerby sogn, på den gård i Lyngsø, hans moder hidindtil havde beboet og nu til hannem formedelst alderdom og skrøbelighed godvillig igen afstået. Gården var efter en pr. 1. maj 1760 gjort deling identisk med halvparten af nr. 1, 2 og 3 med 1 tdr. 1 skp. 3 fjkr. hartkorn.
Fæstebrevet blev afsluttet med, at siden bemeldte Jens Olufsen var frigivet for indfæstning at betale, og hans moder til hannem ved gårdens modtagelse havde afstået alt sit ejende i gården, så var han under dette fæstes fortabelse forbunden at forsyne hende med fornøden og upåklagelig ophold og husværelse hendes livstid og efter hendes død en sømmelig jordefærd.
Efter delingen 1760, var de to gårde i Lyngsø altså lige store, og fra 1765 fæstet af brødrene Jens og Peder Olufsen.
Jens Oluf- eller Olesen døde 1784, efterladende sig enken Anne Pedersdatter og 5 børn i alderen 24-13 år, hvis formynder var farbroderen Poul i Vokslev(ane 12); af børnene fik sønnen Christen Jensen 1793 fæstebrev på slægtsgården (5).

Noter:
1 Lundbæk fæsteprotokol 1739-1852, B.139-5, fol.71.
2 samme, fol.116.
3 Aalborghus amts matrikel 1688, Z.9-4, fol.71, samt Lundbæks forskellige dokumenter 1696-1836, G.139-16.
4 kilde 1, fol.107b.
5 samme, fol.257b. samt Lundbæk skifteprotokol 1781-1804, G.139-11, fol.37b.

Ane 26 Niels Nielsen, kaldet Pallesen, født før 1699, død 1746.

Ane 27 N.N., født senest 1705, død senest 1736.

Niels Nielsen (Pallesen) var fra omkring 1720 til sin død 1746 fæster af sin fødegård nr. 8 i Klæstrup i Vokslev på 3 1/2 td. hartkorn, samt fra før 1743 tillige halvdelen af gård nr. 7 i Klæstrup med 1 1/2 td. hartkorn, ialt lige godt 5 tdr. hartkorn. - Gården blev 1746 overtaget af enkens anden mand Anders Jensen, kaldet Pallesen.
Aalborg Hospital ejede bondeskylden af nr. 8, mens herligheden deraf sammen med den halve nr. 7 hørte under godskomplekset Lundbæk-Pandum.

Niels blev født før 1699 i Klæstrup i Vokslev sogn som søn af Niels Pallesen og hustru Anne Sørensdatter, der 1701 - og 1718 - var enke i gården. - Afstamningsforholdet fremgår af gårdhistorien, samt tilnavnet Pallesens gennemslagskraft i slægten.

Niels Nielsen (Pallesen) døde 1746, idet skiftet efter ham siges at have fundet sted 12. september 1746(1).

Han blev gift første gang senest 1724 - jfr. børnenes alder, men konens navn og herkomst kendes ikke. Hun blev nødvendigvis født senest 1705 og døde senest 1736.

Derefter blev Niels gift anden gang senest 1736/37 - jfr. børnenes alder - med Kirsten Sørensdatter, der var født ca. 1711 af ukendt herkomst.
Efter Niels Nielsen (Pallesen)'s død blev Kirsten gift anden gang 1746/47 ned gårdens næste fæster Anders Jensen, ligeledes kaldet Pallesen.
Hun - Anders Jensens kone i Klæstrup - døde 1772, begravet 10. juni, 61 år gl.
Anders Jensen, der nævnes som 73-årig ved folketællingen 1787, må være den Anders Pallesen, der døde 1800 (uden nærmere stedsangivelse) i Vokslev sogn, begravet 16. november, 86 år gammel.

Niels Nielsen (Pallesen) og Anders Jensen (Pallesen)'s kædeægteskaber resulterede i mindst 8 børn, hvoraf første og sidste hold ikke var beslægtet med hinanden, men kun havde del mellemste hold halvsøskende fælles.
Niels Nielsen (Pallesen) havde i første ægteskab mindst 3 børn:
1 Maren Nielsdatter, født ca. 1724, se ane 12-13.
2 Søren Nielsen, kaldet Pallesen, født ca. 1722/31, død 1796 i Taarup i Vokslev sogn, 65 år gl., gårdmand i Taarup fra 1756(2).
Gift 1. gang ca. 1756 med enken Kirsten Pedersdatter, død 1760, der havde været gift to gange tidligere, nemlig med Anders Olufsen, død 1748, og Jens Nielsen, død 1755. Efter Kirsten Pedersdatters død blev Søren Nielsen (Pallesen) gift 2. gang ca. 1761 med Kirsten Nielsdatter, født 1732, død 1800, der i dødsåret oplod fæstet af gården for sønnen Anders Sørensen, kaldet Pallesen, født ca. 1763.
3 Niels Nielsen, født senest 1736, tjente 1772 i Gelstrup ifølge skiftet efter stedmoderen Kirsten Sørensdatter.

Niels Nielsen (Pallesen) og Kirsten Sørensdatter fik 3 levedygtige børn:
4 Søren Nielsen Klestrup, 1737-1801, ridefoged på Refsnæs i Himmerland 1762, men fra 1765 og til sin død godsinspektør på Giesegaard på Sjælland(3). Han var een af de tre kyndigste landbrugere, som amtmanden bad afgive betænkning om kornavlens fremme; hans pessimistiske syn på fæstebøndernes vilkår omkring 1770 blev - efter den nyeste forskning fejlagtigt - anset for at have landsdækkende gyldighed.
Gift 1779 med Claudine Marie Neergaard, 1746-1823, datter af Johan Neergaard, hollænder på Dragsholm og senere forpagter på Sorø Ladegaard, og hustru Elisabeth Clausen Kamp.
5 Christen Nielsen, født ca. 1739, opholdt sig hjemme 1772.
6 Peder Nielsen, kaldet Pallesen, født ca. 1741/42, tjente 1772 i Snorup i Bislev sogn, men opholdt sig som enkemand hjemme i Klæstrup ved folketællingerne både 1787 og 1801.

Kirsten Sørensdatter og Anders Jensen (Pallesen) fik 2 levedygtige børn:
7 Kirsten Andersdatter, født ca. 1747, opholdt sit hjemme 1772.
8 Niels Andersen, født ca. 1752, ophold sig hjemme 1772.

Gården i Klæstrup
Ved at sammenholde matriklen 1688, Aalborg Hospitals jordebøger 1701, 1718 og 1757 samt Lundbæks jordebøger 1696/97, 1706/07, 1743 og 1747(4) ses, at Niels Nielsen mellem 1718 og 1743 afløste (moderen) Niels Pallesens enke Anne Sørensdatter som fæster af gård nr. 8 i Klæstrup med 3 tdr. 4 skpr. 3 fjkr. 1 alb.

hartkorn, hvoraf bondeskylden 2/3 eller 2 tdr. 3 skpr. 2 2/3 alb. tilhørte Aalborg Hospital, mens herligheden med 1/3 eller 1 td. 1 skp. 2 fjkr. 1 1/3 alb. hørte under godset Lundbæk.
Før 1743 var Niels Nielsen tillige blevet fæster af halvdelen af gård nr. 7 i Klæstrup med 1 td. 4 skpr. 3 fjkr., ialt 5 tdr. 1 skp. 2 fjkr. 1 alb. hartkorn. - Begge dele blev 22. oktober 1746(5) fæstet af Anders Jensen (enkens andens mand).

4. juli 1772(6), blev der afholdt skifte efter Anders Jensens hustru Kirsten Sørensdatter i Klæstrup, der efterlod sig ovennævnte 5 børn af de to ægteskaber med Niels Nielsen og Anders Jensen.
Ved folketællingen 1787 var Anders Jensen endnu mand i gården og havde stifsønnen Peder Nielsen som medhjælper, begge var de enkemænd, samt dertil 1 karl, 2 drenge og 1 tjenestepige. - Men ved folketællingen 1801 stod Lars Kristensen og hustru Ane Kirstine Madsdatter, henholdsvis 40 og 29 år gamle, for gården; endnu opholdt ovennævnte Peder Nielsen/Pallesen sig på gården.

Noter:
1 Ifølge skiftet 1772 efter enken Kirsten Sørensdatter i Lundbæk skifteprotokol 1741-80, G.139-10, fol.242.
2 Skifter efter Anders Olufsen 1748 og Kirsten Pedersdatter 1760 i kilde 1, fol.36 og 117, samt fæstebreve til Jens Nielsen 1748, Søren Nielsen 1756 og Anders Sørensen 1800 i Lundbæk fæsteprotokol 1739-1852, G.139-5, fol.54, 82b og 311.
3 Dansk biografisk Leksikon, 3-8, 1981, s.30, samt A. Teilmann: Stamtavler over familien Neergaard og Descendenter, 1846, s.2.
4 Aalborghus amts matrikel 1688, Z.9-4, fol.55, Aalborg Hospitals "Stol" eller jordebog 1718 med jordebog 1701, C.649-95, og jordebogen 1757, C.649-96, samt Lundbæks forskellige dokumenter 1696-1836, G.139-16.
5 Lundbæk fæsteprotokol 1739-1852, G.139-5, fol.52.
6 kilde 1.

Ane 28 Christen Jensen Ungmand, født ca. 1692, død 1762.

Ane 29 Mette Christensdatter, født ca. 1706, død 1762.

Fra før 1741 - vel fra giftermålet 1735 - boede Christen Jensen Ungmand (Ungemand) i Djørup i Bislev sogn, vel som fæster af et mindre sted under godset Lundbæk, men herom vides intet.

Christen Jensen Ung- eller Ungemand var født 1692, men af ukendt herkomst. Kirkebøgerne fra omkring egnen Bislev og Nibe går ikke så langt tilbage. - En søster til ham var vel pigen Zidsel Ungmands af Nibe, der 1743 nævnes som fadder hos Christen, og en anden søster var måske pigen Mette Jensdatter af Nibe, der stod fadder hos ham 1741.

Christen Ungmand i Djørup i Bislev sogn døde 1762, begravet 24. oktober, 70 år gl.

Han - Christen Jensen Ungemand - blev gift 1735 i Sebber, trolovet 1. august 1734 (Dom. 6. post. Trinit.) og copuleret 2. januar 1735 (Dom.inter nov.Ann. et Epiphanias), med Mette Christensdatter fra Sundet.

Mette Christensdatter, der var født ca. 1706, var altså fra Sundet - fra Sebbersund, men hendes forældre og herkomst kendes ikke.

Hun - Christen Ungmands kone i Djørup - døde 1762, begravet 10. oktober, 56 år gl.

Parret fik mindst 3 børn (kirkebogen begynder først 1740):
Christen 1741, Friderich 1743, se ane 14-15, og et barn 1747 (navnet glemt i kirkebogen); enten det sidste barn eller et ældre må være identisk med Karen Christensdatter, der 1778 stod fadder hos broderen Friderich.

Ane 30 Laurs Christensen Smed, født ca. 1708/30, død 1790(?).

Ane 31 Anne Bertelsdatter, født 1724/29, død 1811.

Laurs Christensen, kaldet Smed, var - vel fra giftermålet senest 1751 - smed i Vokslev by og sogn, hvor han dog først 1761 fik fæstebrev på svigermoderens hus under Lundbæk. - 1777 fik han tillige fæstebrev på en gård i Vokslev på 3 tdr. hartkorn, som han allerede havde overtaget 1770/71.
Svigersønnen Friderich Christensen overtog 1782 både gården og huset i Vokslev, se under ane 14-15.

Laurs Christensen var født ca. 1709/30 i Hjeds i Veggerby sogn som søn af Christen Andersen Smed og hustru. - Fødestedet nævnes i fæstebrevet 1761, ifølge folketællingen 1787 var han født allerede født 1709, men efter dødsalderen 1790 født så sent som 1730.

Han må være identisk med "Smeden i Vokslev", der døde 1790, begravet 4. maj, 60 år gl.

Han blev gift senest 1751 i Vokslev med Anne Bertelsdatter, men sognets kirkebog begynder først 1765.

Anne blev født ca. 1724/29 i Vokslev by og sogn som datter af smeden Bertel Poulsen og hustru. - Fødselsåret var efter folketællingen 1787 og dødsalderen henholdsvis 1729 og 1724.

Laurs Christensen Smed og Anne fik 6 levedygtige børn, jfr. nedennævnte skifte 1782:
1 Christen Laursen, født ca. 1751, opholdt sig 1782 i København.
2 Anne Laursdatter, født ca. 1753/54, se ane 14-15.
3 Bertel Laursen, født ca. 1758, tjente 1782 som lakaj på Lundbæk.
4 Wogn Laursen, født ca. 1760, tjente 1782 hos byfogeden i Hobro.
5 Maren Laursdatter, født 1767, tjente 1782 kommandanten i København.
6 Laurs Laursen, født 1770, tjente 1782 i Rodstrup.

Laurs Smed i Vokslev
Han boede som nævnt sikkert fra giftermålet ca. 1751 i Vokslev by og sogn som smed, men først 26. marts 1761 udstedte Otto Henrich Juul til Rysensteen, herre til Lundbæk, Pandum, Rammegaard og Udstrup, fæstebrev(1) til Laurs Christensen Smed af Hjeds (Hietz) på det hus i Vokslev, som hans svigermoder, afgangne Bertel Poulsens enke havde beboet og forlængst til hannem afstået. Af huset skulle der årligt svares 1 rdlr. i huspenge, og det skulle stedse holdes i forsvarlig stand; som indfæstning betalte han 16 rdlr. Ifølge godskomplekset Lundbæk-Pandums jordebøger 1768 og 71 efterfulgte Laurids Smed 1770/71 Mikkel Sørensen (død 1770, 51 år gl.) som fæster af halvdelen af gård nr. 11 i Vokslev, nemlig af 3 tdr. 2 fjkr. 1 1/2 alb. hartkorn(2); heraf skulle han svare en landgilde på 8 skpr. byg og 8 skpr. havre, samt 1 rdlr. i penge. Hoveriet deraf omfattede 11 1/4 spanddage og 21 1/2 gangdage, altså henholdsvis med og uden et spand heste. - Hovarbejdet omfattede 3 dage til kornets rensning, 8 1/2 spanddage og 12 gangdage til ildebrand at bjærge og hjemføre af alle slags, nemlig skudtørvsgravning, skruning og røgtning, hedetørvsgravning, rejsning, røgtning og sammenstakning, samt lyngslåning, dertil 1 3/4 spanddage og 6 1/2 gangdage til gårdens (herregårdens) og husenes reparation, samt 1 spanddag til fedevares udførsel til Aalborg, samt sædekorn at hente etc. etc.
Først 2. januar 1777 godkendte eller konfirmerede Lundbæk og Pandums ejer Christian Friderich Juul fæstet for gårdmand Laurs Christensen Smed i Vokslev på den gård, han uden fæstebrev i nogle år (6-7 år) havde beboet med 3 tdr. 1 fjkr. 2 1/2 alb. (fejl for 2 fjkr. 1 1/2 alb.) hartkorn; landgilden var "modereret" til penge 1 rdlr. og byg 1 td.

Skiftet 1782

I anledning af svigersønnen Friderich Christensen, ane 14's overtagelse af gården og huset 1782, blev der 6. december samme år afholdt skifte og afståelsesforretning(3) hos halvgårdmand Laurs Christensen Smed, hvis endnu levende hustru Anne Bertelsdatter havde født ham følgende i live værende børn: En søn Christen Laursen, 31 år, værende i København, en ditto Bertel Laursen, 24 år, lakaj (laqvey) på Lundbæk, en ditto Wogn Laursen, 22 år, tjenende byfoged Soerød (?) i Hobro, en ditto Laurs Laursen, 12 år, tjenende i Rodstrup, en datter Anne Laursdatter, 29 år, gift med Friderich Christensen, som "er til ophold her på stedet", og en ditto Maren Laursdatter, 15 1/2 år, tjenende hos kommandanten i København. - Som formynder nævnes børnenes farbroder Anders Vestergaard i Vokslev.
Boet blev beskrevet og vurderet således:

I dagligstuen	Rdlr.	Mark	Skill.
1 langt fyrre bord med åben fod	0	2	0
3 fyrre (fur) bænke	0	1	8
1 brunmalet hjørnet skab	0	3	0
1 jern bilægger kakkelovn	7	0	0
1 spinderok	0	1	8
1 malet tebord	0	1	0
4 lænestole med halmsæde	0	3	0
1 brunmalet slagseng	0	1	0
1 lidet blåmalet hængeskab	0	1	8
3 skilderier i ramme	0	0	6
2 stenkrus med tinlåg	0	2	0
Et 24-timers slagværk med brunmalet futteral	4	0	0
1 messing fyrbækken	0	1	8
7 tin tallerkener	0	3	8
2 messing lysestager	0	4	0
2 mindre ditto	0	3	0
I en alkove (alcobe) sengested:			
1 brunt danzigtøjs omhæng med kappe	0	1	8
1 stribet olmerdugs overdyne	3	0	0
1 rød, grøn og hvid stribet dyne	3	2	0
1 ringere ditto	0	4	0
1 bolster hovedpude	0	4	0
2 stribede olmerdugs ditto	1	0	0
1 gammel bolster pude med tavlet overtræk	0	5	0
1 par blårgarns lagner	0	4	0
I en anden alkove-seng:			
1 brunt danzigtøjs omhæng med kappe	0	2	0
1 hvid stribet olmerdug overdyne	3	0	0
1 hvid bolster underdyne	2	0	0
1 gammel bolster hovedpude	0	1	0
1 rød og hvid olmerdugs hovedpude	0	1	8
1 gammel olmerdugs pude med blåt og hvidt overtræk	0	3	0
1 par lagner	0	4	0
1 messing kakkelovnsfod	2	0	0
1 4-lispd. bismer	1	1	0
2 ...hylder, den ene med forhæng	0	1	8
I en stue ovenfor			
1 lidet fyrre bord med krydsfod	1	0	8
1 dragkiste af eg	3	0	0
1 blåt hængeskab	0	5	0
I en alkove-seng:			
1 blåt og hvidt drejs omhæng med kappe	0	3	0

1 blå og rød olmerdugs overdyne	2	4	0
1 blå og hvid vadmels underdyne	1	2	0
1 olmerdugs dyne med overtræk	2	0	0
3 olmerdugs hovedpuder	1	0	0
1 blårgarns lagen	0	2	0
Endnu, som hører til den i dagligstuen anførte slagseng:			
1 brun og hvid olmerdugs dyne	2	0	0
1 grøn og hvid ditto	1	4	0
1 olmerdugs dyne med overtræk	1	2	0
2 blå og hvide ditto hovedpuder	1	0	0
1 brun og hvid ditto	0	2	0
1 hvid bolster ditto	0	2	8
1 blårgarns lagen	0	2	0
Et skilderi i ramme	0	0	8
I et lidet kammer			
1 øltønder med ditto tragt	0	4	0
3 grynbøtter	0	2	0
1 halm grynkube	0	0	6
1 kobber fyrfad og 1 ditto tragt	0	2	0
11 stenfade	0	1	0
3 krukker	0	0	8
2 store fladskeer(?)	0	0	6
I køkkenet			
1 messing håndkedel	1	2	0
1 tekedel	1	0	0
1 jern pande, 1 ditto rist og 1 ildklemme	0	5	0
1 gammel jern gryde og 1 liden krukke	0	2	8
2 små skåle	0	3	0
1 strippe	0	1	4
1 træskål	0	0	4
1 dejnetrug	0	2	0
1 kobberkedel i grube på 3 fjd. rum	8	0	0
3 støbe- og bryggerkar	1	2	0
1 bærekar, 1 såe(soe) og 1 gl. standtønde	0	4	0
1 halmflatte, 2 ditto løb og 1 gl. grynkube	0	3	0
I gården			
Kreaturerne:			
1 sort stjernet hest, 13 år,	10	0	0
1 ditto, 11 år,	12	0	0
1 sort ditto, 16 år,	6	0	0
1 gammel udlevet ditto	3	0	0
1 blåbroget ko, 8 år,	6	0	0
1 sort grimet ditto, 10 år,	6	0	0
1 blakket ko, 5 år,	6	0	0
1 stud i 3die år,	4	2	0
2 års kvier	5	0	0
1 sommerkalv	1	4	0
12 stk. fårehøveder	8	0	0
1 gris	0	3	0
Vogn- og plovredskab			
1 beslagen vogn med drættetøj og øvrige tilbehør	10	0	0
1 ringere	6	0	0
Endnu en ringere ditto, hvoraf de forreste			

hjul er beslagne N.B. til samme er ingen			
drættetøj	4	0	0
1 plov	0	4	0
2 harver, den ene med ståltænder,	2	0	0
Smederedskaber			
1 ambolt, som dog	10	0	0
1 spærhage	0	4	0
3 forhamre, de 2 gamle,	1	2	0
3 håndhamre	0	3	0
1 smedebælg (beelle)	0	4	0
2 fileskruer	2	0	0
4 naverjern	0	3	8
3 stk. tænger	0	3	0
1 virkjern, 1 skokiste og knibtang	0	1	8
1 stk. jern af en svanehals med 3 lispd.	2	0	0
2 slibestensaksler	0	3	0
Ialt	187	3	2
Passiverne blev anført således:			
Gården og det ham tilfæstede huses brøstfældighed:			
Ladehuset, som er ganske brøstfældigt, vil			
ganske nedbrydes og af nyt igen opbygges			
(med) 8 fag, hvortil efter vurderingsmændenes			
bedste skønnende vil medgå	40	0	0
5 fag stuehus	10	0	0
5 fag fæhus, som står ved huset, som bebos			
af Laurs Smed	5	0	0
Det jordløse hus bestående af 13 fag	9	3	0
Gårdens besætning:			
Gården står for hartkorn 3 tdr. 2 fjkr.			
1 1/2 alb., hvilke ifølge de kgl. anordninger			
samt egens beskaffenhed behøves:			
2 rejsebæster	48	0	0
2 ringere ditto	32	0	0
1 rejsevogn med drættetøj og fuld behør	24	0	0
1 ringere ditto	12	0	0
1 plov	2	4	0
2 harver	2	0	0

Dertil kom gælden, dels til herskabet og dels løs gæld, så passiverne beløb sig til ialt 226 rdlr. 5 mk. 15 skill., så boet gav altså et underskud på 39 rdlr. 2 mk. 13 skill.
Da nu med denne forretning såvidt var fremmet, anmeldte Laurs Christensen Smed, at han som en gammel skrøbelig mand nu ville afstå hans hidtil i fæste hafte 1/2 gård samt jordløse hus til svigersønnen Friderich Christensen på den måde, at han og hans kone deres livstid hos ham nyder forsvarlig ophold og underholdning i alle måder, lige så godt, som han nyder det selv, dog imod at de nyder uld og lød(?) af 5 fårehøveder årlig, hvilket han befriet fra at give dem noget til klæder, men skulle enten Friderich Christensen eller hans kone eller og, om disse forinden han og hans kone ved døden afgår, de andre i deres sted i deres forhold og omgang vise sig ubillig og uanstændig, og de altså ikke ved deres bord kunne nyde deres fornødne underholdning og ophold, skal Friderich Christensen eller hans efterkommere være pligtig til i beboelig stand for dem at indrette de 5 fag hus, som for nærværende tid bebos af Karen Christensdatter, og som hører her til stedet, og skal de i så fald være tilladt at udtage her af boet deres ting med sengeklæder, som ..., dertil 2 stole, 1 spinderok, 1 lidet bord og 5 får, samt en årlig aftægt på 1 tdr. rug og 1 td. byg, samt ildebrændsel.....

Ved folketællingen 1787 blev parret indført som boende hos svigersønnen Frederik Kristensen i Vokslev:
Lars Kristensen, 78 år, madmoders fader, bonde og gårdbeboer.
Ane Bertelsdatter, 58 år, modmoders moder, begge i 1. ægteskab.

Noter:
1 Lundbæk fæsteprotokol 1739-1852, G.139-5, fol.110b. og 161.

2 Lundbæks forskellige dokumenter 1696-1836, G.139-16 (bl.a. jordebøger 1753, 68 og 88), samt godset fæstebreve og hoveridokumenter 1767-1845, G.139-7(hoverireglement 1771).
3 Lundbæk skifteprotokol 1781-1804, G.139-11, fol.26.

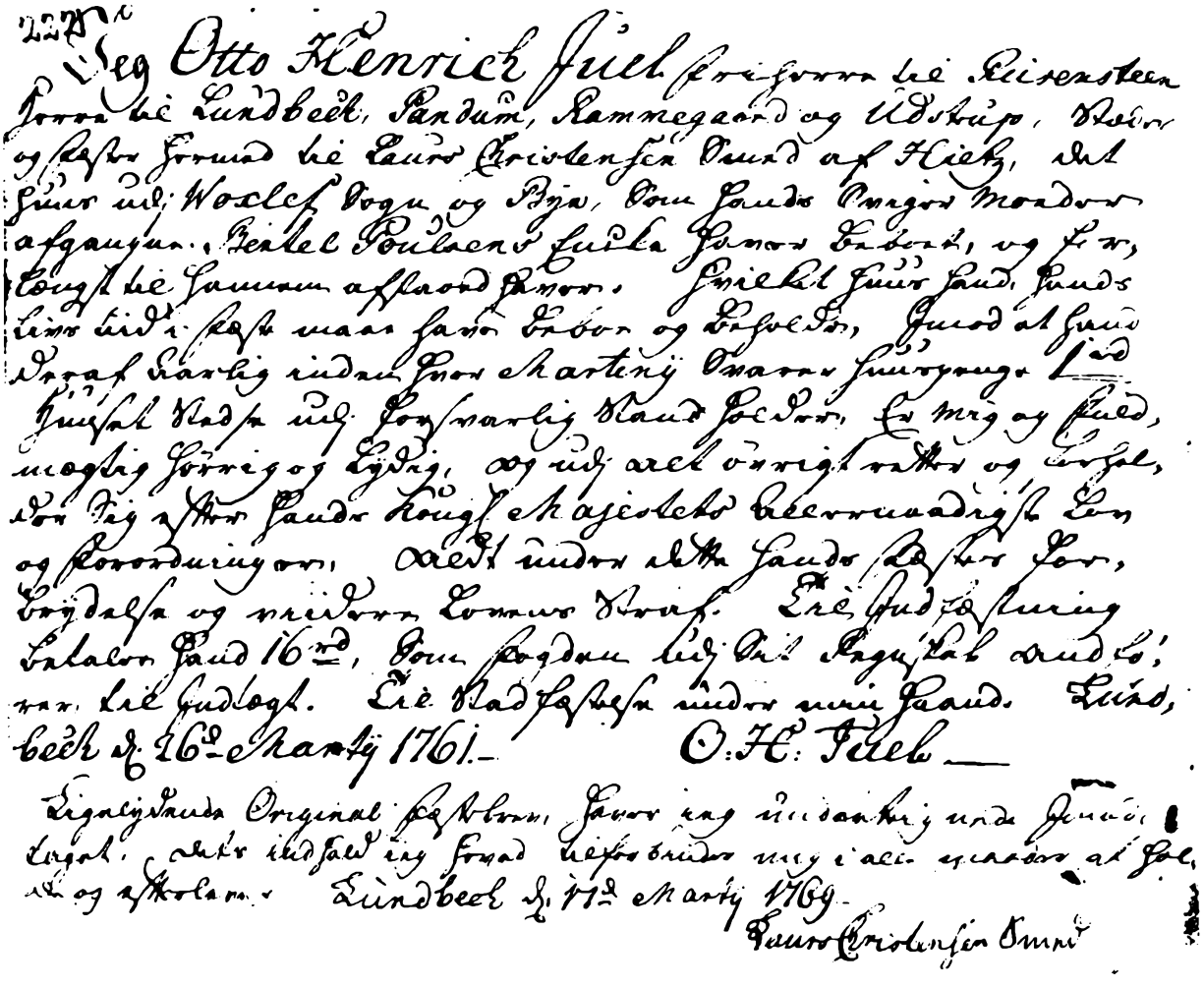

Laurs Christensen Smeds fæstebrev 1761.

Ane 36 Niels Sørensen, født ca. 1653, død 1732.

Ane 37 Inger Marcusdatter, født ca. 1663, død 1734.

Mellem 1680 og 88 overtog Niels Sørensen fæstet af fødegården i Vindblæs by og sogn under godskomplekset Krastrup og Gunderstedgaard. Siden 1688 var gården nr. 14 i Vindblæs på 3 tdr. hartkorn, der mellem 1725 og 57 blev overtaget af sønnen Niels Nielsen.

Niels blev født ca. 1653 i Vindblæs by og sogn som søn af Søren Nielsen og hustru; kirkebogen går ikke så langt tilbage, men afstamningen fremgår af gårdhistorien.

Niels Sørensen i Vindblæs døde 1732, begravet 26. oktober (Dom. 20. Trinit.), 79 år 6 måneder gl.

Han blev gift 1688 i Vindblæs, trolovet 5. september og copuleret 9. december, med Inger Marcusdatter i Engelstrup.

Inger blev født ca. 1663 i Engelstrup i Vindblæs sogn som datter af Marcus Larsen og hustru Maren; faderen nævnes som fadder ved Ingers 3 ældste børns dåb.

Hun - Inger Markusdatter - døde 1734 i Vindblæs, begravet 31. januar (4de søndag efter Hellig 3 Konger), 71 år gl.

Niels Sørensen og Inger fik følgende 6 børn:
Søren 1689, Christen 1691, Else 1693, Kirsten 1695, Karen 1697, Marcus 1701 og Niels 1706.
Sønnen Marcus blev denne slægts stamfader, se ane 18, hos hvem broderen Niels nævnes som fadder 1739-42.

Gården i Vindblæs
Siden 1688 havde eller var gården nr. 14 i Vindblæs, og ved sammenligning af matriklerne 1680 og 88(1) ses, at Niels Sørensen mellem disse årstal afløste moderen Søren Nielsens enke som fæster; gården, der både 1680 og 88 tilhørte Berendt Due til Krastrup, fik 1688 sit hartkorn forandret fra 5 tdr. 5 skpr. 3 fjkr. 1 6/7 alb. til 3 tdr. 2 fjkr. 1 alb.
I jordebogen 1725 for Krastrup og Gunderstedgaard(2) nævnes Niels Sørensen endnu som fæster af gården, hvoraf han skulle svare 1 td. 4 skpr. af både rug og by, samt 2 høns, alt omregnet til penge 3 rdlr. 5 mk. - 1757 og 88 var henholdsvis sønnen Niels Nielsen og sønnesønnen Jens Nielsen fæstere af gården, stadig under Gunderstedgaard.

Noter:
1 Aalborghus amts matrikel 1680 og 88, Z.6-3, fol.199b, og Z.9-4, fol.22b.
2 Viborg Landstings skøde- og panteprotokol 39, 1727-31, B.24-680, fol.45, samme protokollerede breve 1757, B.24-695, fol.154b, samt Aalborghus amtsstuearkivs hartkornsspecifikationer for strøgods 1788-1800, B.9.C-16.

Ane 40 Søren Christensen, født 1680/90, død 1749.

Ane 41 Maren Nielsdatter, født 1675/98, død 1746.

Søren Christensen boede fra giftermålet 1715 i een af de tre Lundgaarde i Farstrup sogn som fæster under Vaar; han må være identisk med manden af samme navn, der 1718 var fæster af gård nr. 1 med knap 6 1/2 td. hartkorn.
Sønnen Niels Sørensen overtog fæstet af fødegården.

Søren blev født 1680/90 i Lundgaard i Farstrup sogn som søn af Christen Sørensen og hustru Anne Pedersdatter, jfr. omtalen under ane 80-81. Sognets kirkebog begynder først 1710.

Han - gamle Søren Christensen af Lundgaarde - døde 1749, begravet 26. januar (Dom. 3. p. Epiph.) - uden aldersangivelse.

Søren Christensen af Lundgaarde blev gift 1715 i Farstrup, trolovet 7. juli (Dom. 4. post. Trinit.) og copuleret 1. december (Dom. 1. Adv.), med Maren Nielsdatter i Kirkegaarden. Overværende ved trolovelsen var Christen Skriver og kone i Borup, Thomas Thomsen i Kølby (gift med brudens søster), Niels Skriver og kone udi Kirkegaarden (brudens forældre); ved copulationen siges parret da at bo i Lundgaarde.

Maren blev født 1675/98 i Kirkegaarden i Farstrup by og sogn som datter af Niels Christensen Skriver og hustru Karen Andersdatter, se under ane 44-45.

Hun - Søren Christensens kone af Lundgaarde - døde sidst i december 1746, begravet 1. januar 1747 (Festo Circ. Christi) - uden aldersangivelse.

Søren Christensen og Maren fik fire børn:
1 Christen Sørensen, født 1716, se ane 20.
2 Niels Sørensen, født 1718.
3 Niels Sørensen, født 1720.
Begge Nielsèr levede ved skiftet efter moderen 1747, den ene overtog fødegården og døde 1751 (uden aldersangivelse), se også nedenfor. Niels Sørensen i Lundgaarde blev gift senest 1748 med Anne Nielsdatter, der efter hans død blev gift 2. gang 1751 med Jens Nielsen Sahl, død 1762, og 3. gang 1763 med Niels Andersen, der fulgte efter hinanden som fæstere i Lundgaarde(1).
4 Anne Sørensdatter, født 1722, levede 1747.

Søren Christensen i Lundgaarde
Af matriklen 1688 og Vaar jordebog 1718(2) ses, at ved begge årstal var den største af de tre Lundgaarde i Farstrup sogn, nemlig nr. 1 beboet af en Søren Christensen, hvoraf den ældre må være farfar til den yngre; af gårdens hartkorn på 6 tdr. 3 skpr. 1 fjkr. 2 alb. svarede Søren Christensen 1718 følgende landgilde: 1 td. 3 fjkr. rug, 4 tdr. 2 fjkr. byg, 3 tdr. havre og 19 pund smør samt 3 rdlr. 4 mark penge. - 1760 og 88(3) var gården beboet af henholdsvis Jens Sahl og Niels Andersen, der efter hinanden var gift med ovennævnte søn Niels Sørensens enke.

Skiftet 1747
På rette 30.dagen efter dødsfaldet blev der 30. januar 1747 afholdt skifte(4) efter Maren Nielsdatter i Lundgaard mellem enkemanden Søren Christensen og parret sammenavlede børn Christen Sørensen, Niels Sørensen, den yngre Niels Sørensen og Anne Sørensdatter.
Boet blev registreret og vurderet således:

	Rdlr.	Mark	Skill.
Indbo i dagligstuen			
1 gammel jernbilægger kakkelovn	2	0	0
1 gammel fyrre(fyhr) bord med åben fod	0	0	8
2 gamle fyrre bænke	0	0	2
1 gammelt skab i væggen	0	2	0
1 fyrre sengested	0	1	8
1 gammelt panel(?) sengested	0	1	4
2de mælkehylder og 2 vindret(?) stole	0	0	10
10 stavkar	0	1	4
2 sten kovse	0	0	4

I den yderste stue

1 gammelt fyrre bord	0	0	8
1 fyrre bænk	0	1	0
1 panel stol	0	0	8
1 bagstol	0	0	4
2 stolpe sengesteder	0	4	0
Sengeklæder:			
2de gamle vadmels dyner	0	3	0
2de gamle vadmels puder	0	0	8
1 blårgarns lagen	0	1	0
2de gamle vadmels dynevår	0	1	0
1 gammel vadmels pude	0	0	2
1 olmerdugs overdyne	0	2	0
1 ditto underdyne	0	0	8
1 hovedpude	0	1	0
1 to sillet blåt hjemmegjort omhæng	0	2	0
1 gammel ege kiste med jernbeslag	1	0	0
Den salig kones gangklæder er med brødrenes samtykke efter enkemandens vilje sin datter Anne Sørensdatter alene tillagt og reservert, desårsag (det) ej bliver vurderet.			
1 gammel panel forslag for 1 liden seng	0	0	12
I frammerset			
2de kværnesten	0	3	0
1 gammel kobberkedel, 3 fjd. stor	0	4	0
1 gammelt kar af eg, 2 fjd. stor	0	2	0
1 baljekar og 2 stripper	0	0	8
3 gamle standtønder	0	0	8
1 rist, ildklemme og pande	0	0	12
1 øltønde	0	1	0
1 flødebøtte	0	0	8
1 dejnkar	0	0	8
1 otting og 1 fjerding	0	0	4
1 flatte	0	0	6
2 løb	0	0	4
2 gamle solde	0	0	4
Levende "creature"			
Bæster:			
1 sortebrun blæsset hoppe, 14 år	8	0	0
1 sortblæsset ditto, 12 år	7	0	0
1 sort plag, 5 år	9	0	0
1 sortebrun hoppe, 11 år	7	0	0
1 gul hoppe, 13 år	6	4	0
1 gammelt brunt helmis (hælmes)	1	4	0
2de føl	8	0	0
"Fæes høvder":			
1 ravnsort ko, 5 år	4	4	0
1 ditto, 8 år	4	0	0
1 sort grimet ditto, 8 år	4	0	0
1 sorthjelmet ko, 13 år	2	4	0
1 anden års kvie med kalv	1	3	0
1 ditto, gråhjelmet	1	1	0
2de sorte 3-års studenød og 1 sortgrimet	10	0	0
1 årings grå studenød	1	0	0
2de årings kvier	1	2	0
2de årings studenød	1	2	0
1 ditto, uskåren	0	3	0
2de spæde kalve	0	3	0
Fårehøveder:			
6 gamle får og 6 åringer	5	3	0

Svin:			
2de polte (polder)	1	0	0
Vogne og vognredskab			
1 gammel trævogn med harver, et par leder,			
skrav og behør	3	0	0
1 ditto med gamle leder og møgfjæl	1	0	0
1 par halvslidte egenavshjul	1	2	0
1 plov med jern og drættetøj	0	5	0
2de gamle harver	0	3	0
Gårdsredskab			
1 skærekiste med kniv	0	4	0
3de gamle høleer	1	0	0
2de spader og 1 fork	0	2	8
1 jerngreb og skov	0	1	0
2de plejle og 4 river	0	0	12
Stervboets massa	108	2	12
Passiverne blev anført således:			
Brøstfældigheden			
Ladehuset bestående af 14 bindinger	10	0	0
Derved staldshus af 4 bindinger	2	0	0
Stuehuset, 10 bindinger og 1 kue	20	0	0
Et fæhus med vognhus vesten i gården af			
7 bindiger	7	0	0
1 lidet fæhus norden i gården, 6 bindinger	6	0	0
Ialt	45	0	0
Besætning			
Efter gårdens hartkorn på 6 tdr. udfordres			
6 forsvarlige plovbæster	60	0	0
1 forsvarlig høvogn	10	0	0
Plov med harver	3	0	0
Gårdsredskaber	2	0	0
Ialt	**75**	**0**	**0**

Hertil kom den egentlige gæld med 19 rdlr. 3 mk. 11 skill., så boet gav et underskud på 31 rdlr. 15 skill. Der blev intet at arve, alt blev henlagt til "Gårdens conservation".

Noter:
1 Skifter efter Niels Sørensen 1751 og Jens Nielsen Sahl 1762 i Vaar skifteprotokol 1717-75, G.169-1, fol.321 og 477.
2 Aalborghus amts matrikel 1688, Z.9-4, fol.37b, og Viborg landstings skøde- og panteprotokol 36, 1717-20, B.24-674, fol.262.
3 Viborg landstings skøde- og panteprotokol 44, 1758-63, B.24-697, fol.259 samt Aalborghus amtsstuearkivs hartkornsspecifikationer for strøgods 1788-1800, B.9.C-16.
4 kilde 1, fol.291.

Ane 42 Søren Thomsen, født ca. 1677, død 1757.

Ane 43 Kirsten Christensdatter, født 1671/94, død efter 1721.

Søren Thomsen var - vel fra giftermålet 1711/12 - fæster af gård nr. 15 i Tolstrup i Næsborg sogn på knap 4 tdr. hartkorn under godskomplekset Krastrup-Gunderstedgaard. Før sin død blev han afløst af Laurids Pedersen.

Søren Thomsen var født ca. 1677 - uvist hvor og af ukendt herkomst. Han døde 1757 i Tolstrup, begravet 6. november, 80 år gl.

Søren Thomsen blev gift 1712 i Næsborg, trolovet 9. december 1711 og ægteviet 6. januar 1712, med Kirsten Christensdatter i Tolstrup.

Kirsten, der var født 1671/94 og døde efter 1721, var ligeledes af ukendt herkomst.

Parret fik børnene: Thomas 1712, Inger 1716, se ane 21, Mette 1719 og Karen 1721, alle født i Tolstrup.

Gården i Tolstrup
Af byens 20 gårde fik nr. 15 i 1688(1) sit hartkorn forandret fra 5 tdr. 5 skpr. 3 fjkr. 1 6/7 alb. til 3 tdr. 7 skpr. 3 fjkr. 2 alb.; den ejedes da af Berendt Due (til Krastrup) og var fæstet af Niels Andersen. - Ifølge godskomplekset Krastrup-Gunderstedgaards jordebøger 1725 og 57(2) blev Niels Andersen før 1725 afløst af Søren Thomsen, hvis årlige landgilde på 1 td. rug, 2 tdr. byg og 2 tdr. havre blev omregnet til penge 4 rdlr. 5 mk. Før 1757 blev Søren afløst af Laurs eller Laurids Pedersen, der formedelst sandflugt fik gården hartkorn nedsat med 6 skpr. til 3 tdr. 1 skp. 3 fjkr. 2 3/16 alb.

Noter:
1 Aalborghus amts matrikel 1688, Z.9-4, fol.20b.
2 Viborg Landstings skøde- og panteprotokol 39, 1727-31, B.24-680, fol.45b, og sammes protokollerede breve 1757, B.24-695, fol.153.

Ane 44 og 82 Niels Christensen Skriver, født ca. 1653, død 1729.

Ane 45 og 83 Karen Andersdatter, født ca. 1649, død 1735.

Fra 1680/88 var Niels Christensen Skriver fæster af Kirkegaarden i Farstrup by og sogn under Vaar gods. Gården var på 3 tdr. hartkorn, og 1719 oplod han den for sønnen Anders, ane 22.

Niels Christensen Skriver, der var født ca. 1653, var af ukendt herkomst. - Han var vel fætter til den jævnaldrende Niels Laursen Skriver, der omkr. 1680 efterfulgte faderen Laurids Madsen som fæster af den 6 tdr. hartkorn store gård Ørsnæs i Farstrup sogn(1). Tilnavnet Skriver stammer vel fra en forfaders hverv som herredsskriver eller lignende.

Niels Skriver i Farstrup døde 1729, begravet 8. maj (Dom. 3. p. Pasc.), 76 år gammel. - Ifølge nedennævnte skifte døde han 1. maj i Kirkegaarden.

Han blev gift 1675/88 med Karen Andersdatter, der var født ca. 1649 af ukendt herkomst.

Som salig Niels Skrivers enke i Farstrup, navnlig Karen Andersdatter, døde hun 1735, begravet 13. februar (Dom. Sexagesima), 86 år gammel. Ifølge skiftet døde hun 9. februar i Kirkegaarden.

Ægteparret forekommer to gange på anetavlen for slægten Staun, idet slægten stammer fra to af børnene, nemlig:
1 Anders Nielsen Skriver, kaldet Kirkemand, født 1675/99, se ane 22-23.
2 Maren Nielsdatter, født 1675/98, se ane 40-41.
Af andre børn kendes:
3 Anne Nielsdatter, født senest 1690. Gift før kirkebogens begyndelse 1711 med Thomas Thomasen i Kølby i Farstrup sogn, død 1726, 60 år gammel. Parret fik 4 børn i årene 1711-22; blandt fadderne til disse var flere af søskendeflokken, såsom Anders, Maren, Else og Søren.
4 Else Nielsdatter, stod fadder 1720 og 22 hos Maren og Anne.
5 Søren Nielsen, stod fadder 1720 og 22 hos Maren og Anne, nævnt 1735 ved skiftet efter moderen.
6 Christen Nielsen, nævnt 1711 som fadder hos Laurids Skriver og 1735 ved skiftet efter moderen.

Efter fadderlisterne at dømme hørte også Laurids eller Lars Skriver, ca. 1670-1733, bosat i Nørgaard i Farstrup. Gift 1. gang med Gertrud, død 1719, 39 år gammel, og 2. gang med Else Christensdatter, der overlevede ham(2), til søskendeflokken; men herimod taler kronologien, hvis han da ikke var søn af Karen Andersdatter i et tidligere ægteskab.

Kirkegaarden i Farstrup
Ifølge matriklerne 1680 og 88(3) synes Niels Christensen (Skriver) i 1680èrne at have efterfulgt en Jens Andersen som fæster af gård nr. 4 i Farstrup by under Vaar gods; 1688 blev gårdens hartkorn forandret fra 5 tdr. 5 skpr. 3 fjkr. 1 6/7 alb. til 3 tdr. 3 fjkr. 1 alb. - Som Niels Skriver nævnes han 1718 som fæster i denne gård, hvor sønnen Anders Kirkemand nævnes 1760(4). Niels Skrivers landgilde blev 1718 anført med 1 td. 3 skpr. 3 fjkr. rug, 1 td. 7 skpr. byg, 3 tdr. havre, 1 svin, 14 1/4 pund smør og 2 rdlr. 4 mk. penge.

Skifterne 1729 og 35
Vaar skifteprotokol indeholder korte skifter efter både Niels Skriver og Karen Andersdatter 1729 og 35(5). 30. maj 1729 blev der afholdt skifte efter "salig Niels Schriver", som døde udi Kirkegaarden i Farstrup den 1. maj sidst, hvor han med hustru havde siddet til huse hos sin søn Anders Nielsen siden anno 1719, da han stedet for sønnen oplod. - Hans efterladenskaber bestod kun af ganske få gangklæder til ialt 2 rdlr. 5 mk., nemlig 1 gammel vadmels kjortel 2 sldlr., 1 ditto 1 mk., 1 læder trøje og 1 par bukser 2 mk. 4 sk., 2de gamle skjorter 2 mk. 8 sk., 2de gamle halsklæder 1 mk. 8 sk. og 1 par sko 1 mk. 8 sk.
Der blev absolut intet at arve, idet passiverne beløb sig til 4 rdlr. 3 mk. 8 sk. Disse bestod af en kiste til 10 mk., 9 mk. til præsten, 3 mk. til degnen og knap 2 rdlr. til øl og brændevin.

Skiftet 14. februar 1735 efter Karen Andersdatter, salig Niels Skrivers enke, der døde 9. februar i Kirkegaarden, var endnu mere kortfattet, idet børnene oplyste, at den afdødes klæder ikke kunne strække til begravelsesomkostningerne. - Skiftet blev underskrevet af nogle af børnene, nemlig Christen Nielsen, Søren Nielsen, Anders Nielsen og (svigersønnen) Søren Christensen, der kun underskrev med forbogstaverne S.C.S.

Noter:
1 Torkil Baumgarten: Stamtavle over Familien Ørsnes, 1914, s.13-17.

2 Vaar skifteprotokol 1717-75, G.169-1, fol.151.
3 Aalborghus amts matrikler 1680 og 88, Z.6-3, og Z.9-4, fol.35.
4 Vaars jordebøger 1718 og 60 i Viborg Landstings skøde- og panteprotokol 36, 1717-20, B.24-674, fol.262, og samme 44, 1758-63, B.24-697, fol.259.
5 kilde 2, fol.107 og 171.

Ane 46 Jens Isachsen (Isaach), født ca. 1672, død 1736.

Ane 47 Kirsten Jensdatter, født ca. 1670, død 1724.

Fra 1695/1700 boede Jens Isachsen eller blot Isaach i Ejdrup by og sogn, hvor han under godset Halkær var fæster af gård nr. 9 og halvdelen af gård nr. 7, med ialt 5 tdr. hartkorn. - Sønnen Niels Jensen, kaldet Isaach, overtog gården.

Jens Isachsen, der var født ca. 1672, var af ukendt herkomst. - Matriklen 1688 nævner ingen bonde med fornavnet Isach i pastoratet Blære og Ejdrup.

Han - Jens Isaach - døde 1736 i Ejdrup by og sogn, begravet 1. januar 1737, 64 år gl.

Han blev gift første gang 1695/1700 med Kirsten Jensdatter, der måske kunne tænkes at have været gift første gang med den Niels Christensen (Kieldal), der 1688 boede i gård nr. 9 i Ejdrup. - Hun var født ca. 1670 af ukendt herkomst.

Hun - Kirsten Jensdatter, Jens Isacks hustru i Ejdrup - døde 1724, begravet 30. april (Dom. misericordia), 54 år gl.

Derefter blev Jens Isach/Isaäc gift anden gang 1725 i Ejdrup, trolovet 27. december 1724 og copuleret 26. august 1725 (Dom. 13. post. Trinit.), med Anna Mouritsdatter, som havde tjent i Aalborg Sygestue (hospital). Forlovere var Laurits Hasseris og Laurits Nielsen.
Anna eller Anne Mouritsdatter er ikke fundet død.

Jens Isachsen fik mindst 5 børn, alle i første ægteskab:
1 Niels Jensen, kaldet Isaach, født 1695/1700 (før kirkebogens begyndelse), død efter 1753, overtog fødegården i Ejdrup. Gift 1736 med Maren Christensdatter, der i årene frem til 1751 fødte ham en række børn.
2 Jens Jensen, født 1701, død 1725 eller 1729.
3 Isach Jensen, 1703-1705.
4 Isach Jensen, 1707-1708.
5 Mette Jensdatter, født 1708, se ane 23.

Gården i Ejdrup
Af matriklerne 1680 og 88, samt jordebøgerne fra Halkær gods 1726, 31 og 47 (1) ses, at i gård nr. 9 i Ejdrup blev Christen Nielsens enke mellem 1680 og 88 afløst af Niels Christensen Kieldal; gårdens hartkorn blev 1688 forandret fra 4. tdr. 5 skpr. 1 fjkr. 1 4/7 alb. til 4 tdr. 2 skpr. 2 fjkr. 1726 havde Jens Isachsen gården i fæste sammen med halvdelen af gård nr. 7, så han ialt havde 5 tdr. 2 skpr. 2 3/4 alb. hartkorn. - Jens Isachsen nævnes i gården både 1731 og 47, men var altså jo på trods heraf død 1736 afløst af sønnen Niels Jensen, kaldet Isaach.
Gården i Ejdrup hørte fra 1600-tallet under Halkær.

Note:
1 Aalborghus amts matrikler 1680 og 88, Z.6-3, fol.147, og Z.9-4, fol.233, samt Viborg Landstings skøde- og panteprotokol 39, 1727-31, B.24-680, fol.38b, samme 40, 1731-37, B.24-682, fol.287b, og samme 42, 1745-52, B.24-686, fol.259.

Ane 52 Niels Pallesen, født før 1655, død 1696/1701.

Ane 53 Anne Sørensdatter, født senest 1680, død efter 1701.

Fra før 1680 og til sin død var Niels Pallesen fæster af sin fødegaard, gård nr. 8 i Klæstrup i Vokslev sogn på 3 1/2 td. hartkorn; af gården, som sønnen Niels Nielsen, ane 26, senere overtog, tilhørte 1/3 (herligheden) godskomplekset Lundbæk-Pandum, mens 2/3 (bondeskylden) ejedes af Aalborg Hospital.

Niels blev født før 1655 i gården i Klæstrup i Vokslev sogn som søn af Palle Pedersen og hustru Anne Christensdatter.

Niels Pallesen synes endnu at leve 1696/97, men var død før 1701 ifølge nedennævnte jordebøger for henholdsvis Pandum og Aalborg Hospital.

Han blev gift før 1699 med Anne Sørensdatter, der blev født senest 1680 og døde efter 1701, da hun nævnes som hans enke. Hun var af ukendt herkomst.

Af børn kendes kun sønnen: Niels Nielsen, kaldet Pallesen, født før 1699, se ane 26-27.

Gården i Klæstrup
Niels Pallesen havde vel allerede overtaget fødegården, da han 24. december 1677(1) sammen med (sine brødre) Peder og Anders Pallesen i Klæstrup havde ladet stævne 4 mænd til herredstinget for gæld.
Matriklerne 1680 og 88(2) oplyser, at Niels Pallesen før 1680 havde efterfulgt (faderen) Palle Pedersen som fæster af gård nr. 8 i Klæstrup, hvis hartkorn 1688 blev forandret fra 5 1/2 td. til 3 tdr. 4 skpr. 3 fjkr. 1 alb.; gården tilhørte Ove Juul til Pandum (og Lundbæk) samt Aalborg Hospital. - Af omtalen af gården i sønnen Niels Nielsen, kaldet Pallesens tid fremgår, at bondeskylden eller 2/3 af gården med 2 tdr. 3 skpr. 2 2/3 alb. tilhørte nævnte hospital, mens herligheden eller 1/3 med 1 td. 1 skpr. 2 fjkr. 1 1/3 alb. hørte under Pandum; Juulérne på Lundbæk og Pandum skulle som herlighedsejere udstede fæstebrev til og afholde skifte efter familien i gården.
I Aalborg Hospitals jordebog 1693(3) siges, at Niels Pallesen var "ganske forarmet og af Lundbæks ejer udpresset med arbejde". - Ifølge Lundbæks jordebøger 1696/97 og 1706/07, samt 1743(4) var Niels Pallesen både 1696 og 1706 fæster af gården, men 1743 afløst af (sønnen) Niels Nielsen. Men af Aalborg Hospitals jordebøger 1673/01 og 1673/1701/1718(5) ses, at "salig Niels Pallesens enke Anne Sørensdatter" var fæster 1701 og "Niels Pallesens enke" fæster 1718. Bondeskyldsafgiften nævnes 1701 som 1 skp. 1 otting 1 potte rug, 5 tdr. 7 skpr. 3 fjkr. 2 potter havre og 1 svin, men denne afgift var uvis, formedelst det pres(?) af hoveri, som stedet udstod af herlighedsejeren på Lundbæk.

Noter:
1 Hornum herreds tingbog 1676-78, B.40.A-17, fol.127.
2 Aalborghus amts matrikler 1680 og 88, Z.6-3, fol.248, og Z.9-4, fol.55.
3 Aalborg Hospitals jordebøger 1653-1872, C.649-94.
4 Lundbæks forskellige dokumenter 1696-1836, G.139-16.
5 Aalborg Hospitals "stol" eller jordebog 1718, C.649-95.

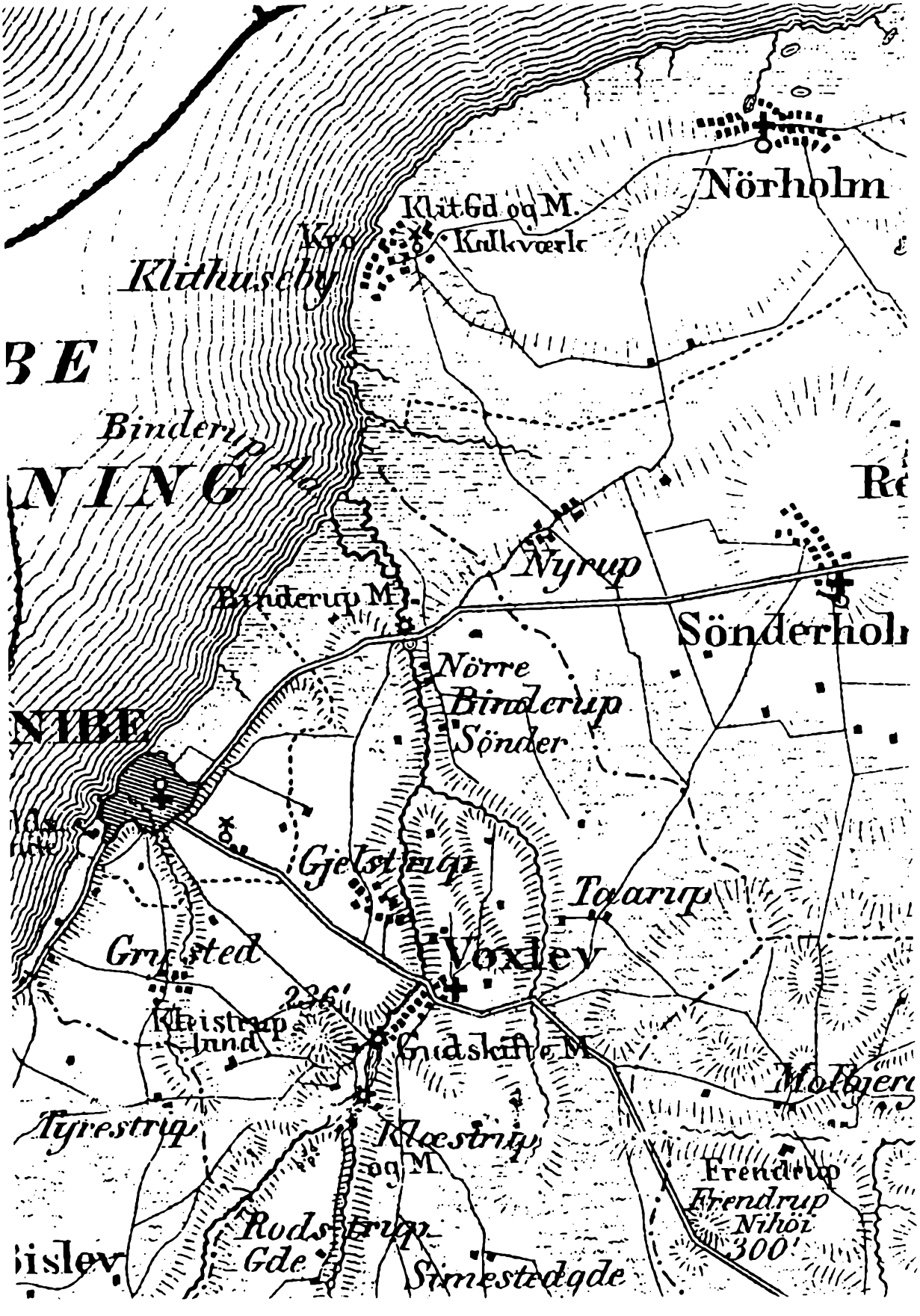

Udsnit af kort fra omkring 1840 over egnen omkring Nibe med bl.a. Klæstrup i Vokslev sogn.

Ane 60 Christen Andersen Smed, født ca. 1676, død 1763.

Ane 61 N.N. (? Anne Nielsdatter, født ca. 1703, død 1785).

Christen Andersen Smed var vel fra før 1730 smed i Hjeds i Veggerby sogn, hvor han fra 1739 var fæster under Lundbæk gods af gård nr. 2 med 4 tdr. hartkorn, som blev overtaget 1757 af sønnen Søren.

Christen Andersen Smed, der blev født ca. 1676, var efter fadderlisterne at dømme bror til Laurs Andersen Smed, ca. 1693-1758, bosat i Byrsted i Veggerby sogn og gift med Maren Andersdatter, der overlevede ham(1), samt til Simon Andersen Smed, ca. 1710-1785, gift ca. 1730 med Kirsten Andersdatter, ca. 1703-1779, datter af Anders Simonsen i Hjeds(2). Men noget bestemt kan ikke siges; broderen Laurs' fornavn kunne tyde på afstamning fra den Laurs Sørensen, der ved matrikuleringen 1688(3) var fæster af Christen Smeds senere gård nr. 2 i Hjeds.
Christen Smed eller hans hustru, der jo 1740 og 43 lod børn døbe Marie og Vogn, var måske beslægtet med Vogn Laursen Smed, 1713-1755, bosat i Bislev by og sogn, men hvordan vides ikke; Vogn var søn af Laurs Pedersen Smed og hustru Maren Pedersdatter i Ferslev by og sogn, der fra giftermålet 1709 og til 1726 fik 6 børn.

Christen Smed døde 1763 i Hjeds i Veggerby sogn, begravet 24. juni, 87 år gammel.

Da Christen var 27 år ældre end sin kone, havde han vel været gift tidligere; men herom vides intet.

Han blev gift - vel tidligst 1721 - med Anne Nielsdatter, der var født ca. 1703 af ukendt herkomst. - Ved børnenes dåb nævnes flere af navnet Nielsen/Nielsdatter fra både Hjeds og Byrsted i Veggerby sogn.

Hun - afgangne Christen Smeds enke i Hjeds, Anne Nielsdatter - døde 1785, begravet 11. januar, 82 år gammel.

Christen Andersen Smed fik mindst 9 børn:
1 Laurs Christensen Smed, født ca. 1709/30, se ane 30-31.
2 Anders Christensen, kaldet Vestergaard, født ca. 1723/33, død 1794, fæstede 1756(4) gård nr. 10 i Vokslev by, Vestergaard, med 5 1/2 td. hartkorn og var fra før 1787 sognefoged. Gift 1. gang ca. 1756 med N.N., død 1775, 48 år gammel; hun var enke efter Mads Sørensen, der var søn af gårdens tidligere fæster Søren Jensen.
Anders blev gift 2. gang 1775 med Maren Pedersdatter, født ca. 1749.
Anders Vestergaard var formynder for broderen Laurs' yngste børn.
3 Anne Christensdatter, født ca. 1731/33, død 1819 i Hjeds, 64 (rettere mindst 86) år gammel. Gift 1761 med enkemand Thomas Nielsen (Vestergaard), ca. 1707/10-1789, gårdmand i Hjeds i Veggerby sogn.
4 Maren Christensdatter, født ca. 1733/34 (40?), død 1810, 70 år gammel. Gift 1. gang 1758 med Søren Sørensen, ca. 1723-1763, gårdmand i Hjeds. Gift 2. gang 1763 med Niels Jensen, ca. 1731/32-1807, ligeledes gårdmand i Hjeds. I sine to ægteskaber fik hun 8 børn i årene 1759-69.
5 Søren Christensen Smed, født senest 1735, død efter 1765, overtog fødegården i 1757, men synes at være flyttet fra byen omkring 1770. Gift 1761 med Maren Laursdatter, der 1762 fødte ham datteren Anne.
6 Marie Christensdatter, født 1740. Gift 1758 med Laurs Christensen.
7 Vogn (Woen) Christensen, født 1743, død 1744, 1 år 2 måneder gammel.
8 Ellen (Elin) Christensdatter, født 1746. Gift 1771 med Morten Nielsen Pindstrup af Bislev, fæster af gården Pindstrup.
9 Vogn (Wogn) Christensen, født 1748, død samme år, 4 uger gammel.

Christen Smed i Hjeds
Christen Andersen Smed, der vel må have boet i Hjeds i Veggerby sogn fra giftermålet før 1730, var identisk med den Christen Andersen, til hvem Lundbæks ejer udstedte fæstebrev 5. august 1739(6) på en gård i Hjeds med 4 tdr. 2 skpr. 1 alb. hartkorn; heraf skulle han årlig svare en landgilde på 1 td. rug, 1 td. byg, 2 tdr. havre og 1 rdlr. i penge. - Christen Smeds fæsteforhold i årene før 1739 kendes desværre ikke.
24. december 1757(7) udstedte godsejeren, Otto Henrich Juul, friherre til Rysensteen, herre til Lundbæk, Pandum, Rammegaard og Udstrup, fæstebrev til Søren Christensen af Hjeds på en bondegård, nr. 2 i Hjeds med 4 tdr. 2 skpr. 1 alb. hartkorn, der hidtil havde været beboet af hans fader Christen Smed. - Både faderen og moderen sikredes aftægt i gården uden nærmere redegørelse.

Noter:
1 Lundbæk skifteprotokol 1741-80, G.139-10, fol.80b.

2 Torstedlund fæsteprotokol 1722-77, G.142-3, fol.29b.
3 Aalborghus amts matrikel 1688, Z.9-4, fol.70.
4 Lundbæk fæsteprotokol 1739-1852, G.139-5, fol.84.
5 Slægtsarkivet: Slægten Thomsen fra Hjeds, 1987, s.30.
6 note 4, fol.35.
7 samme, fol.90.

Ane 62 Bertel Poulsen, kaldet Smed, født omkr. 1700, død 1741/61.

Ane 63 N.N., født før 1710, død 1774.

Fra senest 1732 til sin død boede Bertel Poulsen (Smed) i et hus i Vokslev by og sogn som fæster under Lunderbæk. - Huset blev 1761 overtaget af svigersønnen Laurs Christensen, kaldet Smed, se ane 30-31.

Bertel Poulsen, der må have haft tilnavnet Smed, var født omkring 1700, men hans herkomst kendes ikke. - Pastoratet Nibe-Vokslevs kirkebøger begynder først 1765.

Han døde mellem 1740 og 61, da han selv henholdsvis svigersønnen fik fæstebrev på huset i Vokslev(1).

Han blev gift senest 1727 - jfr. børnenes alder, men konens alder kendes ikke. Hun var født før 1710 og måske søster til Peder Pallesen, ca. 1714-1800, og Anders Pallesen, ca. 1714-1796, boende i henholdsvis Vokslev og Taarup by i Vokslev sogn.

Bertels enke levede 1761, da svigersønnen fæstede huset, og var vel den Bertel Smeds enke, der døde 1774 i Vokslev, begravet 16. oktober (Dom. 20. p. Trinit.) - uden aldersangivelse.

Bertel Poulsen og hustru fik 6 børn, hvoraf de 5 ældste nævnes i skiftet 1791 efter den barnløse datter Dorthe(2). - Børnene var:
1 Lars/Laurs Bertelsen, ca. 1727-1770, boede i Vokslev til 1760, da han fæstede gård i Bislev by og sogn, som sønnen Bertel overtog 1782(3). Gift senest 1749/53 med Else Andersdatter, der ved folketællingen 1787 boede hos sønnen Bertel i Bislev.
2 Anne Bertelsdatter, født ca. 1724/29, se ane 30-31.
3 Dorthe Bertelsdatter, ca. 1731-1791. Hun døde barnløs, hvorfor skiftet efter hende nævnes søskende. Hun nævnes 1763 som pige i Gelstrup i Vokslev sogn, da hun stod fadder hos broderen Lars, men senere blev hun gift med Christen Andersen, kaldet Troelsen, der ved hendes død var indsidder hos Jens Byrsteds enke i Bislev.
4 Palle Bertelsen, ca. 1733-1808. Gift 1766 i Skivum med Karen Christensdatter, ca. 1739-1811. Hun havde 1764 født parret ældste barn i Skivum, men da tjente faderen hos Poul Olufsen i Vokslev, ane 12; ved giftermålet 1766 og ved det næste barns fødsel 1767 i Skivum tjente Palle i Lundbæks Mølle, men fra senest 1770 boede familien i Bislev by og sogn som husmandsfolk - og sidst almisselemmer(4).
5 Else Bertelsdatter, skulle 1791 tjene i København.
6 Sidsel Bertelsdatter, ca. 1742-1777. Fra senest 1763 til sin død boede hun i Bislev, hvor hun med Christen Nielsen fik datteren Mette, 1763-1772.

Bertel Poulsen (Smed)
Han blev som nævnt gift senest 1727 og boede fra senest 1732 i et hus i Vokslev by og sogn, hvor han vel var smed. - 5. august 1740 fik Bertel Poulsen fæstebrev af Lundbæks ejer på det hus (uden stedsangivelse), han iboede og havde besiddet udi 8 år. - Årligt skulle han svare 1 rdlr. i huspenge.
Her i huset døde han før 1761, da Laurs Christensen Smed af Hjeds 26. marts dette år fik fæstebrev på huset i Vokslev by, som han svigermoder, afgangne Bertel Poulsens enke havde beboet og forlængst til hannem afstået.

Noter:
1 Lundbæk fæsteprotokol 1739-52, G.139-5, fol.37b. og 110b.
2 Godsets skifteprotokol 1781-1804, G.139-11, fol.136, 143b og 154.
3 note 1, fol.101b og 185, samt kilde 2, fol.13b og 28b.
4 Slægtsarkivet: Slægten Bach fra Himmerland, 1983, s.167.

Ane 72 Søren Nielsen, født senest 1630, død omkr. 1675.

Ane 73 N.N., født senest 1635, død efter 1680.

Søren Nielsen var fra senest 1651 til sin død fæster af en gård i Vindblæs by og sogn, der hørte under godset Krastrup.
Sønnen Niels overtog 1680/88 fæstet efter moderen, se under ane 36-37.

Søren Nielsen, der blev født senest 1630, må være død omkr. 1675, idet enken var fæster af gården 1680, se nedenfor.

Han blev gift senest 1653, men om konen vides intet. - Hun blev født senest 1635 og døde efter 1680, men sognets kirkebog fra 1679 er forgæves undersøgt i håbet om at kaste lys over hende.

Af børn kendes følgende 3:
1 Niels Sørensen, født ca. 1653, se ane 36-37.
2 Maren Sørensdatter, født senest 1660. Gift 1680 med Thomas Jensen i Hemdrup i Skarpsalling sogn; parret nævnes 1689-97 som faddere hos Niels.
3 Christen Sørensen i Vindblæs, nævnt 1689-97 som fadder hos Niels.

Gården i Vindblæs
Søren Nielsen nævnes blandt tiendeyderne i Vindblæs by 1651(1); han var da fæster under Mandrup Due (til Krastrup og Gunderstedgaard). - Ifølge matriklen 1664(2) var "Søffren Nielsen" da fæster af een af Anne Skeels gårde i Vindblæs (hun var enke efter Mandrup Due til Krastrup og Gunderstedgaard), til hvem han skulle yde en landgilde bestående af 1 ørte af kornsorterne rug, byg og havre (roug, buig og avre), samt 1 pund smør, 1 svin og 1 rdlr. gæsteri (grj) alt omregnet til 5 tdr. 5 skpr. 3 fjkr. 1 6/7 alb. hartkorn.
Af matriklerne 1680 og 88 fremgår det, at gården begge gange ejedes af Berendt Due, og i 1680èrne blev Søren Nielsens enke afløst af (sønnen) Niels Sørensen i gård nr. 14, hvis hartkorn 1688 blev forandret fra 5 tdr. 5 skpr. 3 fjkr. 1 6/7 alb. til 3 tdr. 2 fjkr. 1 alb., - se også under omtalen af ane 36-37.

Ane 74 Marcus (Marqvor) Larsen, født ca. 1617, død 1699.

Ane 75 Maren N.N., født ca. 1622, død 1703.

Marcus eller Marqvor Lar-, Laur- eller Lauridsen var - vel fra giftermålet før 1660 - fæstet af den gård i Engelstrup i Vindblæs sogn, der 1688 fik nr. 4, og som 1665 blev solgt fra Aalborghus len til ejeren af godset (Gl.) Vraa i Vendsyssel.

Marcus blev født ca. 1617 i Vindblæs by og sogn som søn af Lars Marcussen (Marqortsen) og hustru. - Marcus var tydeligt nok bror til Christen Larsen, kaldet Marcussen i Vindblæs, hvor deres far nævnes i Aalborghus lens jordebog 1617/18, jfr. omtalen under 148-149.

Marcus Larsen i Engelstrup i Vindblæs sogn døde 1699, begravet 13. december, 82 år 2 mdr. 1 uge gl.

Han blev gift 1640/60 - sikkert 1651/60, jfr. tiendeyderne 1651 nedenfor - med Maren, hvis efternavn desværre ikke kendes. Hun var født ca. 1622 af ukendt herkomst.

Hun - salig Maren, salig Marcus Larsen i Engelstrup - døde 1703, begravet 10. oktober, 81 år gl.

Marcus Larsen og Maren fik mindst 5 børn:
1 Karen Marcusdatter, født senest 1660, gift 1679 med Christen Andersen i Ll. Sjørup i Flejsborg sogn.
2 Inger Marcusdatter, født ca. 1663, se ane 36-37.
3 Knud Marcussen, ca. 1668-1761, bosat i Engelstrup, vel i fødegården. Gift 1702 med Maren Andersdatter, ca. 1674-1754.
4 Lars Marcussen, født senest 1675, boede i Kornum by og sogn 1699, da han blev gift i Vindblæs med Maren Jørgensdatter fra Stræt.

5 Jens Marcussen, født senest 1680, nævnt i Engelstrup 1705-17, gift 1705 med Karen Jørgensdatter. Han var måske identisk med manden af samme navn, der døde i Oudrup by og sogn 1737, 71 år gl., altså født ca. 1666.
Til flokken hørte vel også:
6 Niels Marcussen, der døde 1684 i Engelstrup uden aldersangivelse.

Gården i Engelstrup
Marcus Larsen boede vel fra giftermålet før 1660 i Engelstrup i Vindblæs sogn. Han overtog gården efter 1651, da han ikke nævnes blandt tiendeyderne dette år(1).
Ved matrikuleringen 1664(2) nævnes han som Markur Lauridsen i een af kgl. majestæts gårde til Aalborghus len, hvoraf hans årlige landgilde blev anført med 4 sk. leding, 1/2 skp. gryn, 1/2 ørte byg (biug), 1 pd. smør, 1 får, 1 lam, 1 gås, 2 skpr. havre (arre), 1 svin, 1 rigsmark og 1 td. havre (arre) i gæsteri (grj), samt 3 /28del ko (kue), alt omregnet til 3 tdr. 3 skpr. 2 6/7 alb. hartkorn, men af en eller anden grund kortet (altså nedsat) med 1 skp. 1 5/7 del alb. - Landgildeydelsen 4 sk. leding viser, at gården var en gammel selvejergård, hvoraf bondeskylden siden oprøret i 1530-erne, Clements-fejden, lå under Aalborghus len.
Gården var blandt de gårde og ejendomme i Engelstrup, som sammen med andet gods blev solgt af kongen 23. februar 1665(3) til Ide Lidenov, enke efter Sten Beck til Vraa (godset Gl. Vraa i Vendsyssel); Ides datter, fru Christine Beck nævnes som ejer af gården 1680(4), hvis fæster da nævnes som Marqvor Laursen. - Ved matrikuleringen 1688 nævnes Marchus Laursen som fæster under Vraa af gården, hvis hartkorn da blev forandret fra ovennævnte 3 tdr. 3 skpr. 2 6/7 alb. til 3 tdr. 4 skpr. 1 fjkr. 1 alb.

Noter:
1 Viborg bispearkivs provstipakke for Slet herred 1647-1792, C.2-212.
2 Aalborghus amts matrikel 1664, Z.5-1, fol.731.
3 Kronens Skøder, bd. 2, 1648-88, 1908, s.221.
4 Aalborghus amts matrikler 1680 og 88, Z.6-3, fol.200, og Z.9-4, fol.23.

Ane 80 Christen Sørensen, født ca. 1640, død 1715.

Ane 81 Anne Pedersdatter, født ca. 1661, død 1714.

Christen Sørensen boede fra fra giftermålet 1680/90 til sin død 1715 i een af de tre Lundgaarde i Farstrup sogn. Han må have været fæster under Vaar gods af den største, nr. 1 på knap 6 1/2 td. hartkorn, hvor hans far og søn, begge med navnet Søren Christensen nævnes henholdsvis 1688 og 1718.

Christen blev født ca. 1640 i Lundgaarde i Farstrup sogn som søn af Søren Christensen og hustru, hvis navn ikke kendes.

Christen Sørensen i Lundgaarde døde 1715, begravet 25. september (Dom. 14. post. Trinit.), 75 år 3 mdr. gl.

Han blev gift 1680/90 - uvist hvor - med Anne Pedersdatter, der var født ca. 1661 af ukendt herkomst. Hendes navn nævnes kun 1712, da hun - Christen Sørensens kone Anne Pedersdatter - bar et barn i kirke for (datteren og svigersønnen) Jens Sørensen og hustru (Mette Christensdatter) i Lundgaarde.

Christen Sørensens kone i Lundgaarde døde 1714, begravet 18. maj, 53 år 4 mdr. 2 dage gl.

Af børn kendes kun to:
1 Søren Christensen, født 1680/90, se ane 40-41.
2 Mette Christensdatter, født 1680/90, død 1763 i Nordre Skovhus i Farstrup sogn. Gift senest 1708/09 med Jens Sørensen, født senest 1685, død 1751 i Nordre Skovhus, hvortil familien flyttede 1718/21 fra nr. 3 i Lundgaarde(1).

Gård nr. 1 i Lundgaarde
Ved matrikuleringen 1688(2) nævnes Søren Christensen endnu som fæster under Vaar af nr. 1 i Lundgaarde, hvis hartkorn da blev forandret fra 7 tdr. 5 skpr. 1 fjkr. 1 16/21 alb. til 6 tdr. 3 skpr. 1 fjkr. 2 alb. - Snart efter må Christen Sørensen have overtaget fæstet, - måske var faderen allerede død 1688, da forældede fæstenavne ofte figurer i matriklerne.

Christen Sørensen, der må have været omkring 40 år ved fæstets tiltrædelse og giftermålet, blev som nævnt enkemand 1714 og døde selv året efter, 75 år gl. Efter ham blev gården overtaget af sønnen Søren Christensen, der nævnes som fæster deraf i Vaars jordebog 1718(3).

Noter:
1 Vaars jordebog 1718 i Viborg landstings skøde- og panteprotokol 36, 1717-20, B.24-674, fol.262, skifte efter Jens Sørensen 1751 i Vaar skifteprotokol 1717-75, G.169-1, fol.323 samt sognets kirkebog.
2 Aalborghus amts matrikel 1688, Z.9-4, fol.37b.
3 Jordebogen 1718 i note 1.

Ane 82 Niels Christensen Skriver, født ca. 1653, død 1729.

Ane 83 Karen Andersdatter, født ca. 1649, død 1735.

Parret, der blev gift 1675/88, overtog i 1680-erne fæstet af Kirkegaard i Farstrup by og sogn med 3 tdr. hartkorn under Vaar gods. Parret forekommer på grund af ægteskab mellem beslægtede to gange i denne forslægt, se under ane 44-45.

Ane 104 Palle Pedersen, født før 1615, død 1673/80.

Ane 105 Anne Christensdatter, født før 1620, død efter 1650.

Palle Pedersen overtog - vel ved giftermålet før 1640 - konens fødegård i Klæstrup i Vokslev sogn. Af gården, den senere nr. 8, hørte 2/3 eller bondeskylden under Aalborg Hospital, mens 1/3 eller herligheden hørte under Pandum, der ejedes af kongen til 1662 og derpå havde fælles ejer med Lundbæk.
Palle Pedersen blev før 1680 afløst af sønnen Niels Pallesen, ane 52.

Palle Pedersen var født før 1615 af ukendt herkomst og døde mellem 1673 og 80, måske senest 1677 - jfr. nedennævnte jordebog 1673, matriklen 1680 og sønnernes retssag 1677.

Han blev gift før 1640 - jfr. børnenes alder - med Anne Christensdatter, der var født før 1620. Hun må være født i gården i Klæstrup som datter af den tidligere fæster Christen Madsen og dennes ukendte hustru.

Anne Christensdatter døde efter 1650, da hun nævnes i retssagen sammen med børnene Sophie, Peder og Maren.

Parret fik mindst 5 børn:
1 Sophie (Zophie) Pallesdatter, født før 1640, nævnt i retssagen 1650.
2 Peder Pallesen, født før 1642, nævnt i retssagerne 1650 og 77, fæstede gård i Klæstrup 12. december 1680 ifølge retssagen 12. juni 1682(1), nævnt 1688 som fæster af gård nr. 2 i Klæstrup(2).
3 Maren Pallesdatter, født senest 1642, nævnt 1650.
4 Niels Pallesen, født før 1655, se ane 52-53.
5 Anders Pallesen, født før 1655, nævnt i retssagen 1677 sammen med brødrene Peder og Niels, samt 1680 sammen med broderen Peder og var 1688(3) fæster af gård nr. 3 i Klæstrup.

Palle Pedersen i Klæstrup
Han overtog vel ved giftermålet før 1640 svigerfaderens gård i Klæstrup, hvor han nævnes første gang i retslige indførsler i Hornum herreds tingbog 1650, nemlig 10. juni, 1. og 8. juli(4). Sagen drejede sig om skader på Klæstrup bys havreagre forvoldt af Palle Pedersens "øg, kvæg, får og andet fæmon"; men det synes som om, at Anders Jensen Møller i Hule Mølle havde gennet kreaturerne ud i kornet. 8. juli stævnedes Palle Pedersen, hans hustru Anne Christensdatter og børnene Zophie Pallesdatter, Peder

Pallesen og Maren Pallesdatter, hvoraf sidstnævnte 1. juli siges at være en "liden pige", der som hyrde gik med hendes faders fæ.
Nogle år efter havde Palle Pedersen fået sit gødede rug skadet. 30. november 1663(5) ses fogeden på Pandum således at have et par mænd fra "Lunden" (Klæstruplund) til at syne den skade, som Palle Pedersen i Klæstrup havde fået på sin gødningsrug af svin; det skønnedes at 5 skpr. rug var ødelagt.
Palle Pedersen i Klæstrup nævnes desuden i et tingsvidne af Hornum herredsting dateret 23. august 1669(6) angående Juelstrup Præstegaard og Sørup Mark (begge dele i Buderup sogn).
Han synes at være død i 1670èrne; det var måske hans tilgodehavender, som (sønnerne) velagte Peder Pallesen, Niels Pallesen og Anders Pallesen i Klæstrup 24. december 1677 fordrede hos 4 af egnens mænd(7).

Gården i Klæstrup
1657 nævnes Palle Pedersen i Klæstrup sogn Pandums tjener eller fæster i en halvgård(8), og i matriklen 1664 ses han af gården at svare 9 skpr. rug (roug), 1 ørte byg (biug), 3 pund smør og 1 fødenød til Ove Juul (til Lundbæk og Pandum), samt 4 skpr. havre (arre) til Aalborg Hospital, alt omregnet til 5 1/2 td. hartkorn.
Ove Juul havde 18. september 1662(9) købte Pandum med underliggende gods, bl.a. denne ene gård i Klæstrup - af kongen, Frederik III.
Ydelsen 1664 til Aalborg Hospital på 4 skpr. havre var kun den sørgelige rest af Hospitalets oprindelige krav på 1 skp. rug, 2 ørte havre og 1 svin, som nævnes i Hospitalets egen jordebog 1673(10). - Hospitalets landgilde 1673 (bondeskylden) og Pandums landgilde efter matriklen 1664 (herligheden) genfindes i mageskiftet 7. maj 1628(11) mellem kong Christian IV. og adelsmanden Mogens Kaas til Støvringgaard, jfr. omtalen under ane 210-11.

Palle Pedersen døde vel mellem jordebogen 1673 og sønnernes retssag 1677. Af matriklen 1680(12) ses, at Palle (egl. Pallj) Pedersen da var afløst af (sønnen) Niels Pallesen, ane 52.

Noter:
1 Hornum herreds tingbog 1682-84, B.40.A-20, fol.40b.
2 Aalborghus amts matrikel 1688, Z.9-4, fol.55.
3 samme.
4 Hornum herreds tingbog 1650, B.40.A-8, fol108b-09b, 132b-34a og 135a-36a. Henvisning til denne og de øvrige sager fra tingbogen er modtaget af Hans Gjedsted, Støvring.
5 samme 1663, B.40.A-12, fol.164.
6 Viborg bispearkivs stiftsbog 1690, Z.2-101, fol.98.
7 Hornum herreds tingbog 1676-78, B.40.A-17, fol.127.
8 Viborg bispearkivs provstipakke for Hornum herred 1647-1804, C.2-201, samt Aalborghus amts matrikel 1664, Z.5-1, fol.355.
9 Kronens Skøder, bd.2, 1648-88, 1908, s.140.
10 Aalborg Hospitals stol 1718, C.649-95, egl. jordebøger 1673/1701, fol.26 og 1673/1701/1718, fol.38.
11 Aalborg Hospitals diverse dokumenter vedrørende bøndergodset 1585-1827, C.549-122.
12 Aalborghus amts matrikel 1680, Z.6-3, fol.248.

Ane 148 Lars Marcussen (Marquortsen), født senest 1590, død efter 1651.

Ane 149 N.N.

Lars (Las) Marcussen eller Marquortsen var vel fra giftermålet senest 1615 fæster af en af gårdene i Vindblæs by og sogn under Aalborghus len.

Lars Marcussen eller Marquortsen, der var født senest 1590, var af ukendt herkomst; allerede 1498 nævnes bonden Marquordt Pedersen i Aalborghus len(1).

"Las Markussøn" døde efter 1651, da han nævnes blandt tiendeyderne i Vindblæs by(2).

Han blev gift senest 1615, men hans kone er ganske ukendt. - Og af parrets børn kendes kun de to sønner:
1 Christen Larsen, kaldet Marcussen, født ca. 1615, død 1696 i Vindblæs, 81 år gammel.
2 Marcus (Marqvor) Larsen, født ca. 1617, se ane 74-75.

Gården i Vindblæs
I Aalborghus lens jordebog 1617/18(3) nævnes "Las Marquortsen" og Christen Laursen som fæstere af een af de 7 lige store ledingsgårde - middelalderlige selvejergårde - i Vindblæs by, hvoraf de skulle svare følgende landgilde: 2 sk. leding, 1 ørte byg (buig), 2 pd. smør, 1 får, 1 lam, 1 gås med avre (arre), 2 høns, 1 svin, 1/2 skp. gryn og 6 hestegæsteri.
Ledingsydelsen viser gården som een af de gårde, der ved Clements-fejden i 1530èrne fik bondeskylden forbrudt og kom under Aalborghus len.
Som nævnes levede Las Markussøn endnu 1651, da han var blandt tiendeyderne i Vindblæs i en halvgaard, der tilhørte kongen. - Gården har ikke været til at identificere i matriklen 1664.

Noter:
1 Missiver fra Kongerne Christiern I's og Hans' Tid, 1912-14, s.134.
2 Viborg bispearkivs provstipakke for Slet herred 1647-1792, C.2-212.
3 Aalborghus lens jordebog 1617/18, Z.1-4, fol.103.

Ane 160 Søren Christensen, født senest 1615, død efter 1688.

Ane 161 N.N.

Søren Christensen overtog vel ved giftermålet senest 1640 fæstet af den ene af de tre Lundgaarde i Farstrup sogn under godset Vaar. - Senest 1688/90 blev han efterfulgt af sønnen Christen Sørensen i gård nr. 1, se under ane 80-81.

Søren Christensen, der var født senest 1615, levede ifølge matriklen 1688, men må være død i årene der omkring. - Hans herkomst kendes ikke.

Han blev gift senest 1640, men hans kone kendes ikke. - Og af børn kendes kun sønnen:
Christen Sørensen, født ca. 1640, se ane 80-81.

Gården i Lundgaarde, den senere nr. 1
Søren Christensen, der altså blev gift senest 1640, nævnes første gang 1651 som den anden af tiendeyderne i de tre Lundgaarde(1). 1662 og 64(2) nævnes Søren Christensen som fæster af den anden af Lundgaardene under Vaar, og hans landgilde blev da som de to øvrige gårdmænds anført som 24 skpr. byg (biug), 10 skpr. rug (roug), 20 skpr. havre (arre), 1 pd. 8 mk. smør, 1 svin, 10 mark 10 sk. 2 alb. gæsteri (grj), alt omregnet til 7 tdr. 5 skpr. 1 fjkr. 1 16/21 del alb.
Også 1680 og 88(3) nævnes Søren Christensen som fæster af gården, der siden 1688 som den største af de tre Lundgaarde havde nr. 1 med 6 tdr. 3 skpr. 1 fjkr. 2 alb. hartkorn. - I disse år overtog sønnen Christen Sørensen, ane 80, gården.

Noter:
1 Viborg bispearkivs provstipakke for Slet herred 1647-1792, C.2-212.
2 Torkil Baumgarten: Stamtavle over Familien Ørsnes, 1914, s.12-13, samt Aalborghus amts matrikel 1664, Z.5-1.
3 Aalborghus amts matrikler 1680 og 88, Z.6-3, fol.188, og Z.9-4, fol.37b.

Ane 210 Christen Madsen, født senest 1580, død efter 1618.

Ane 211 N.N.

Christen Madsen boede fra senest 1615 i Klæstrup i Vokslev sogn, hvor han fra før 1628 var fæster af den gård, som svigersønnen Palle Pedersen, ane 104, overtog før 1650 - vel ved giftermålet før 1640.

Christen Madsen, der var født senest 1580 af ukendt herkomst, døde efter 1618, jfr. nedennævnte sag ved Viborg landsting.

Han blev gift før 1620, men hans kones navn kendes ikke. - Og af børn kendes kun datteren:
Anne Christensdatter, født før 1620, se ane 104-05.

Christen Madsen i Klæstrup
Han må have været en anset mand, idet han vel 1615 (måske før) fungerede i dommers sted på Nibe birketing, hvilket fremgår af et par sager behandlet på Viborg landsting 20. januar 1616(1). Af sager på landstinget 17. februar 1616 og 16. august 1617, ses Christen Madsen i Klæstrup at have repræsenteret den skånske adelsdame Fru Birgitte Brahe til Turebygaard i en drabssag, dels på birketinget i Nibe og dels på landstinget i Viborg.
14. februar 1618(2) tilbageviste landstinget en sag til Nibe birketing, hvorefter Christen Madsen var blevet stævnet til landstinget 23. september 1615; men da sagsøgeren ikke mødte, blev Christen Madsen tilkendt ret til erstatning for kost og tæring for turen til Viborg.

Gården i Klæstrup
Christen Madsen var fra før 1628 fæster af den gård i Klæstrup, som Mogens Kaas til Støvringgaard afhændede ved mageskifte 7. maj 1628(3). Kongen, Christian IV fik (til at lægge under godset Pandum) herligheden eller 1/3 af gården, nemlig en årlig afgift eller landgilde på 9 skpr. rug, 1 ørte byg, 3 pd. smør og 1 fødenød, mens Aalborg Hospital fik bondeskylden eller 2/3 af gården med en årlig afgift på 1 skp. rug, 2 ørte havre og 1 svin.
Gården synes at være den gård i Klæstrup, som Mogens Kaas 12. december 1626, tinglæst på Viborg landsting 20. januar 1627, fik tilskødet af Niels Friis til Krastrup, som 23. januar 1626, læst 28. januar, havde købt den af Jens Juel til Lindbjerggaard i Vestjylland(4).

Noter:
1 Viborg landstings dombøger 1616, v. Poul Rasmussen, 1965, s.124(1616B, nr.14 og 15), samme s.133(1616B, nr.31), samme 1617B og C, s.79(1617B, nr.158).
2 samme 1618A, B, og C, 1981, s.148(1618B, nr.23).
3 Afskrift fra 22. januar 1724 af mageskiftet 1628 i Aalborg Hospitals diverse dokumenter vedrørende bøndergodset 1585-1827, C.649-122.
4 Viborg landstings skøde- og pantebog 1624-37 v. Jens Holmgaard, 1966-70, s.52(1626, nr.14) og s.76(1627, nr.12).

Arkivarbejdet

Interessen for nærværende slægtsbog samler sig vel naturligt nok først og fremmest om forslægten, den del af bogen, der omhandler forfædrene tilbage i tiden, og som er udarbejdet på grundlag af de bevarede arkivalier. - Muligvis er De tilfreds med det opnåede resultat, men en og anden finder måske resultatet mindre tilfredsstillende og synes at have givet sine penge dårligt ud.
Da disse divergerende opfattelser formodentligt skyldes et manglende kendskab til forskningsarbejdet på vore arkiver, skal vi her give en kortfattet redegørelse for arbejdets omfang og de kilder, som benyttes.
I Danmark findes der fem statsarkiver, nemlig Rigsarkivet i København og de fire landsarkiver: København (Sjælland og de sydlige øer), Odense (Fyn), Viborg (Jylland fra Skagen til Kongeaaen), Aabenraa (Sønderjylland). I Rigsarkivet opbe- vares centraladministrationens arkiver (kongebreve, kancellikorrespondance, folketællinger etc.), medens landsarkiverne rummer de lokale embeders akter (kirkebøger og godsarkivalier etc.).
Når man første gang aflægger besøg på et arkiv, f.eks. Landsarkivet i Viborg, vil man sikkert blive imponeret over de enorme mængder håndskrevne bøger, der opfylder de mere end 30 km. reoler. Hovedparten af disse arkivalier er skrevet med gotisk, en skrift der forekommer nutidsmennesker komplet ulæselig.
I tilslutning til arkivet findes to store læsesale, hvor man dagen lang kan se folk siddet bøjet over arkivalierne, ivrigt optaget af at grave stof frem om de hedengange. Side om side finder man amatøren, der endnu er så uøvet, at han må nøjes med at studere de nyere kirkebøger, den drevne amatør, som har brugt al sin fritid igennem mange år og har opnået et indgående kendskab til den gotiske skrift og arkivaliernes mangfoldighed og endelig den professionelle forsker, der kan spille på alle strengene - eksperten, fordi han kender alle mulighederne og kan benytte dem til bunds. Fælles for alle tre kategorier er imidlertid, at de i deres forskning konstant støder på problemer og vanskeligheder. Størstedelen af tiden går da også med undersøgelser, som giver negative resultater, men så meget større er forskerglæden, når løsningen på problemerne omsider foreligger.
Forslægten i denne slægtsbog er udarbejdet af eksperten, som har lagt al sin professionelle kunnen og masser af tid i arbejdet. Er De skuffet over resultatet, må De huske på, at det ikke er forskeren, der har svigtet Dem, men derimod de arkivalier, han har haft til rådighed.
Hvilke arkivalier, der i det væsentlige er tale om, skal i korthed omtales i det følgende.
Kirkebøgerne er slægtsforskerens vigtigste kilde. I Danmarks ca. 1300 sogne har præsterne gennem tiderne i kirkebøgerne indført oplysninger om fødsel, dåb, konfirmation, trolovelse, vielse, død og begravelse. Kirkebogsføring blev påbudt 1646, og i en snes tilfælde kan man i Jylland endog finde endnu tidligere førte kirkebøger, hvoraf den ældste er fra 1573 og stammer fra Hjortkær sogn i Sønderjylland. Dette betyder imidlertid ikke, at kirkebøger normalt findes fra 1646 og frem til idag. I ældre tider førtes kirkebøger kun i et eksemplar, der som regel opbevaredes i præstegården. Krige, plyndringer, brand, mus og rotter samt mangel på omtanke for disse arkivaliers betydning resulteredes ofte i, at arkivalierne gik tabt. Normalt kan man sige, at kirkebøgerne er bevaret fra begyndelsen af 1700-tallet, og alene i Nørrejylland findes der 50 sogne, hvor kirkebøgerne er gået tabt før 1814, det år hvor dobbelt kirkebogsføring blev påbudt i samtlige sogne. Det skal nævnes, at ældre kirkebøger ofte er mangelfulde og tilfældigt ført.
Folketællinger fra 1787, 1801, 1834 og bl.a. 1845 er gode hjælpekilder, dersom kirkebøgerne svigter. Især har man ofte gavn af tællingen 1845, da denne også giver oplysninger om fødesteder, medens de tidligere tællinger kun oplyser navn, alder, stilling, ægtefælle og hjemmeværende børn.
Tingbøger er en kilde, hvorigennem det nu og da lykkes at føre en slægt endnu flere led tilbage - ofte til 1500-tallet. I tingbøgerne er familieforhold ofte indgående beskrevet og kan bekræfte f.eks. ejendomsforholdet på en gård, der er gået fra far til søn.
Trykte kilder omfatter f.eks. trykte stamtavler og anetavler, stater, købstadshistorier, sogne og egnsbeskrivelser etc.
Med dette har vi forsøgt kortfattet at fortælle lidt om arkivverdenen og de problemer, som møder slægtsforskeren, med det formål at give Dem et indblik i arbejdets omfang, og bibringe en viden om slægtsforskning, hvilken muligvis vil være Dem til gavn, når De gennemlæser forslægten.

Landgilde, hartkorn, matrikler.
Landgilden var fæstebonden årlige afgift (leje eller forpagtningsafgift af gården). Afgiften bestod først og fremmest af jordens frembringelser, korn af agerlandet, hø af engene, kvæg og smør af græsningen, oldensvin eller fedesvin, trævarer og lignende af skovene, fisk af vandene o.s.v., men dertil kom penge som afløsning for tjenester og ydelser, gæsteri (godsejerens ret til overnatning med foder til hestene), arbejdspenge, plovpenge, tærskepenge og lignende; afgiften af møller kaldtes mølleskyld og af selvejergårde bondeskyld.
Landgilden kunne i middelalderen omregnes til penge (sølv); senere - vist fra omkring 1600 eller lidt efter - omregnedes landgilden til tønder hartkorn.

Hart(hårdt)korn var byg eller rug i modsætning til havre, der var "blødt". Een tønde hartkorn bestod som andre korntønder af 8 skæpper lig 32 fjerdingkar lig 96 album; betegnelserne er i de følgende forkortet td., skp. fjkr. og alb., hvoraf de førstnævnte i flertal er tilføjet et -r.
Efter Svenskekrigens ødelæggelser og Statsomvæltningen 1660 (Enevælden) behøvede centraladministrationen større skatteindtægter, hvorfor jordebøger indkaldtes fra hele landet. - Efter disse jordebøger blev landgilde-matriklen affattet 1661 og 1664 (Frederik III's matrikel) til grundlag for skatteudskrivningen. Jordens ejer (godsejeren) var ansvarlig for betalingen, men skatten hvilede på brugeren (fæstebonden) og skulle også betales af øde gods (fæsteledige gårde).
Omregningen af landgilden til hartkorn fandt sted efter en nærmere bestemt skala, af hvis indhold følgende kan anføres: 1 td. rug eller byg 1 td. hartkorn
1 td. gryn eller hvedemel 2 td. hartkorn
1 td. hvede eller ærter 1 1/2 td. hartkorn
1 td. havre 1/2 td. hartkorn
12 gæs 1 td. hartkorn

For at skaffe et bedre grundlag for beskatning end landgildematriklen 1664 skred regeringen først ind 1680érne til en omfattende opmåling og taksering af alt landets jord. Markerne til landsbyens enkelte gårde blev målt og jordens godhed (bonitet) takseret i 4 eller 6 klasser, enge takseredes efter græsning eller høslæt, skove efter svinsolden.
Resultatet blev landmålingsmatriklen af 1688 (Christian V's matrikel). Trods mangelfuld opmåling var denne skyldsætning i hartkorn i mange år god og retfærdig; i 150 år blev den benyttet som basis for grundskatten på landet.

Men efter landboreformerne i 1700-tallets sidste fjerdedel (bl.a. landsbyernes udskiftning) og jordernes forbedring m.v. var matriklen fra 1688 helt forældet, og da det under krigen med englænderne blev nødvendigt at udskrive nye skatter, måtte man tage fat på at udarbejde en ny matrikel. Hele første fjerdedel af 1800-tallet arbejdedes der med matrikuleringen, men først 1844 kunne den nye matrikel sættes i kraft. - Boniteringen var denne gang langt mere omhyggelig, og alt agerjorden sattes i klasse (takst) fra 1 til 24. Af de bedste jorder udgjorde 6 1/4 td. land (à 14.000 kvadratalen) 1 td. hartkorn; på Lolland og Falster gik der gennemsnitlig knap 10 tdr. land, men i Ringkøbing amt 45 tdr. land til 1 td. hartkorn.
Vurderingen tog ikke hensyn til beliggenheden, hvilket i forbindelse med teknisk udvikling medførte, at de dårlige jorders værdi ved opdyrkning, transportanlæg m.m. steg stærkt, uden at dette medførte takstændring og følgelig heller ikke skatteforhøjelse. - Hartkornsskatten blev derfor utidssvarende, hvorfor man 1903 vedtog loven om ejendomsskyld, hvilket betød en fuldstændig ophævelse af hartkornet som skattegrundlag; men endnu gælder de matrikelnumre, der blev indført 1844.

For de gamle selvejerbondegårde var ejerrettighederne delt i bondeskyld og herlighed. Ejerne af gårdens bondeskyld modtog de årlige kornafgifter af gården, medens herlighedsejerens del bestod af småredsel (lam, høns m.v.) samt afgifter for skat og leding. - Under Clements-fejden forbrød de oprørske bønder deres liv og ejendom, men de kunne dog købe bondeskylden af gårdene tilbage, hvorimod kongen selvfølgelig stadig beholdt herlighedsretten; senere kunne kongen afhænde herligheden til en adelsmand, som derpå evt. kunne erhverve sig bondeskylden af bønderne. Til herligheden hørte bl.a. de uvisse indtægter af stedsmål (fæstefornyelse) og sagefald (bøder for forbrydelser).

Mønt- og pengeforhold.
Mønt- og pengeforholdene var lidt indviklede. Fra Frederik II's tid regnedes 1 daler til 4 mark à 16 skilling; mønten, der fra 1618 blev kaldt 1 krone, blev senere i 1600-tallet kaldt 1 slettedaler. Betegnelsen slettedaler forsvandt omkring 1700. Fra 1625 udmøntedes daleren in specie (i eet stykke, speciedaler) à 6 mark à 16 skilling, - disse mønter blev i daglig tale kaldt rigsdalere frem til 1813.
Fra 1813 til 1854 hed møntfoden rigsbankdaler med 6 mark à 16 rigsbankskilling pr. stk.; fra 1854 til 1873 rigsdaler rigsmønt. - Fra 1873 blev 1 rigsdaler rigsmønt 2 kroner, 1 mark 33 øre og 1 skilling 2 øre.

Trolovelse.
I forslægten forekommer betegnelsen trolovelse, der fandt sted i præstens og 5 andre personers nærværelse. - Trolovelsen var forpligtende overfor de to parter og kunne kun ophæves i ganske bestemte tilfælde. Det var under øvrighedens straf forbudt de trolovede at søge seng sammen før vielsen. Men den gamle opfattelse af bortfæstelsen eller trolovelsen som den virkelige ægteskabsstiftende handling levede dog videre blandt almuen, og ned gennem tiden var og blev det almindeligt, at det ægteskabelige samliv blev begyndt inden vielsen havde fundet sted. - I 1799 blev trolovelsen afskaffet, men trolovelsesskikken fortsatte og blev senere afløst af forlovelsen.
Som et ydre tegn på trolovelsen bar fornemme personer fra slutningen af middelalderen en fingerring. Den skulle "være af guld, være trind, og han haver ingen ende, og sættes på den fjerde finger, thi viise mestre

og læger skriver, at der ganger en åre fra hjertet op til fjerde finger". Oprindelig var der kun tale om en fæstering eller viering, båret af bruden, men efter Enevælden 1660 blev det almindeligt med to ringe. Iøvrigt var det også skik, at der ved trolovelsen blev udvekslet fæstensgaver.

Kilder:
Håndbog for Danske Lokalhistorikere v. Johan Hvidtfeldt, 1952-1956, hartkorn side 263, landgilde side 336, matrikler side 362-63, herlighed, side 268, daler, side 191, rigsbankdaler side 411, rigsdaler rigsmønt side 412, slettedaler side 444 og trolovelse side 492.

Ordliste

De gamle ord er forklaret efter opslag i f.eks. Johan Hvidtfeldts Håndbog for Danske Lokalhistorikere, 1952-56, H.F. Feilbergs Bidrag til en Ordbog over Jydske Almuesmaal, 1-4, 1886-1914, samt Salmonsens Konversations Leksikon, 2. udg., 1915-30.

Aftægt
Den årlige afgift til aftægtsfolk, den årlige ydelse kapitaliseredes ved at gange med 5.

Alen
Længdemål for 62-63 cm.

Appertinentier
Ting, der hørte til huset eller lignende.

Arveregler
Indtil 1857 arvede døtre kun halvt så meget som sønner; dog kunne forældre i visse tilfælde lade døtre arve lige med sønner. Fra 1845 arvede den længstlevende ægtefælle - foruden selvfølgelig halvdelen af boet - endnu en broderlod.

Bagstol
Stol med ryglæn.

Bede
Kastret vædder.

Bilægger-kakkelovn
Lukket varmeovn i stuen. Fyredes bagfra - fra køkkenet.

Binding
Betegnelse for husets fag, afstanden mellem de bærende stolper.

Blårgarn
Garn spundet af de grovere, frasorterede taver af hør eller hamp.

Bolsmand
Besidder af en ejendom, der er mindre end en gård (1 td. hartkorn) og større end et almindeligt husmandssted.

Bolster
Linned, underdynevår - evt. stribet.

Brøstfæld eller bygfæld
Husenes brøstfældighed blev vurderet ved skiftet efter bonden, så godsejeren kunne få husene reparerede - eller i al fald reservere midler hertil i boet efter fæsteren.

Byg
2- og 6-raddet byg, nu 2-raddet, men før var 6-raddet det almindeligste.

Bæst
Hest uden hensyn til køn.

Copuleret
Viet, af latin: copulatio = sammenføje.

Drag
Håndtag på f.eks. høleen.

Drejl
Af latin trilix = 3-trådet, altså treskaftsvævning; senere er drejl betegnelsen for atlaskvævning med små, enkle geometriske mønstre.

Drøftetrug
Fladt trug til at drøfte eller rense korn m.v. med, idet materialet kastedes op mod vinden, så avner og skaller fløj bort.

Fileskrue
Gammel betegnelse for skruestik, redskab til fastspænding ved håndværk.

Fjerding
Rummål for 1/4 td., mens 1 fjkr. var 1/4 skp., altså 1/32 td.

Flatte
Flad kurv (løb) eller kasse, hvori dejen - efter at være æltet i dejtruget - slåes op til brød.

Frammers eller fremmers
Nørrejysk betegnelse for bryggers - vist nærmest, når køkken og bryggers var eet rum.

Fyrfad
Lille fad af messing eller kobber, som sattes på bordet med gløder til piben.

Garnvinde
Redskab med 5-6 fra en aksel udstående arme, der ved enden var forsynet med et lige eller svagt bøjet parallelt med akslen anbragt træstykke.

Grue
Kedel i grue, gruekedel, indmuret kedel over fast ildsted.

Grynkube
Beholder til gryn af flettet halm.

Gårdål
Ål fanget i ålegårde.

Hakkelseskiste med kniv
Rektangulær kasse med kniv til at skære hakkelse af halmen. Hesten fodredes med hakkelse, ituskåret halm.

Halmløb
Kurv flettet af halm og vidjer. Halmpølsen af tykkelse som en finger fæstnedes lagvis sammen med vidjer, flækkede pilekviste.

Hedetørv
Overfladetørv.

Ibidem
Latin for samme sted.

Ildebrand eller Ilding
Ildebrændsel.

Inderste eller indsidder
Lejehusmand.

Indfæstning
Afgift betalt ved overtagelsen af gården, idet fæsteren herved anerkendte godsets ejer som sin husbond.

Item
Latin = ligeledes.

Kapitelstakst
Den årlige stiftsvise prisansættelse på korn.

Kasteskovl
Skov til kornkastning i forbindelse med rensningen.

Klinede vægge
I modsætning til de murede vægge, var de klinede vægge opsat af ler over spinkle ris.

Kovs
Fladbundet fad med 2 ører (evt. uden ben), brugtes til ølpotte eller vaskeskål.

Kue eller hængekue
Udskud ved husets gavl.

Langhalm
Rughalm til tækning af husene.

Lavværge
Den lovformelige værge for en enke, der som kvinde ikke selv var myndig.

Leder
Høsthaver (fading) specielt beregnet til kornkørsel; vognsiderne bestod således af tremmer.

Lispund
Vægtenhed for 16 pund (skålpund), lige knap 8 kilo.

L.S.
Forkortelse af loco sigilli (latin) = seglets plads.

Lyngle
Le med kort, kraftigt blad til at slå lyng med.

Maltkølle
Specielt bygget hus til tørring af malt, forspiret byg til ølbrygning.

Martini - Mortens Dag
11. november.

Mønne
Lægge tørv på tagrygning.

Naver
Bor til udboring af hjulnav.

Olmerdug
Stof med hør- eller bomuldstrend og ulden islæt, oprindelig fra byen Ulm i Tyskland.

Onera
Afgift, hovedsagelig til præste- og degneembeder.

Otting/Ottingkar
1/4 fjkr. = 1/8 skp. = 1/54 td.

Pd.(smør)
Gammel vægtenhed for letpd. - 1/18 td. eller godt 7 kilo.

Plejl
Todelt håndredskab til tærskning af korn bestående af to stokke, nemlig skaft (handel) og slagel til at slå mod kornet; de to stokke var forbundet med et hængsel af læder.

Potte
Rummål for 4 pægle = 0,96 liter.

Sengested
Hvis selve sengene eller sengestederne ikke vurderedes i skiftet betyder det, at det drejede sig om lukkede eller indbyggede senge (alkover), der hørte til husets nagelfaste inventar.

Skippund
Vægtenhed på 20 lispd. = 320 skålpd. = 160 kilo.

Skovskyld
Hartkorn pålignet skovstykker.

Skp.
Kornmål for 1/8 tønde.

Skrav
Firkantet ramme med 4-6 opstående stærke pinde (stænger), som blev lagt over høstvognens fading (leder/lejrer), for at vognen kunne rumme mere.

Skudtørv
Tørv, der gravedes hele op af mosen i modsætning til ældtede tørv; navnet skudtørv brugtes i Limfjordsegnene, men andre steder brugtes betegnelsen klyne.

Skærekiste
Se hakkelseskiste.

Slagbænk
Bænk, der kunne omdannes til seng.

Sold
Ramme med svineskindsbund til at skille korn fra avner og halm.

S.T.
Forkortelse for det latinske salvo titolo = med forbehold af titlen. Anvendtes bl.a. i breves indledningsformular for at undgå at opregne alle den pågældendes titler.

Stavkar
Trækar lavet af lodrette stave sammenholdt med gjorde (vidjer eller metal).

Strippe
Stavkar med den ene stav forlænget til hank.

Tapstol
Trebenet stol til bryggerkarret, også kaldet karstol.

Tinglæse
Skøder og lignende blev læst på herredstinget til orientering for omverdenen.

Tinrække
Tallerkenrække.

Tosellet/tosillet
Toskaftet eller toskaft, den enkleste lærredsvævning, hvor en islæt tråd skiftevis gik over og under en trendetråd.

Trefod
Jernring på 3 ben, hvorpå gryden blev anbragt i ildstedet.
Udskud
Udskudshus = højremshus. Udskuddet er det knap en meter brede mellemrum mellem den lave ydervæg og bærende højrem med tilhørende ben (stolper). Over udskuddet løb udskudsremmen.

Vadmel
Groft, hjemmelavet stof, hvoraf i hvert fald rendegarnet var uld.

Vattersot
"Vandsyge" med væskeophobning i vævene og leddene.

Viseværk
Gammeldags ur med kun een viser.

Våningshus
Stuehus.

Ægt
Hovarbejde.


Efterkommere

I.
Inger Marie Dorthea Nielsdatter er født 10. september 1827 i Lyngbjerggaard, Vokslev sogn, og hun døde 30. oktober 1847 i Vokslev, 20 år gammel.

II.
Mette Marie Nielsdatter er født 26. september 1828 i Lyngbjerggaard, Vokslev sogn og hun døde 6. november 1886 i Klæstruplund, Vokslev sogn. Hun blev gift 26. oktober 1851 i Vokslev med ungkarl og gaardfæster i Lunden, Morten Hansen. Han er født 4. marts 1821 i Lunden, Vokslev sogn, som søn af Hans Andersen og hustru Ellen Sørensdatter, og han døde 20. marts 1872 i Klæstrup, Vokslev sogn, 51 år gammel. Dødsårsagen siges at være brystsyge.
Morten Hansen var gårdmand i Klæstruplund i Vokslev sogn.
Børn: II.A.- II.G.

II.A.
Hans Mortensen er født 27. juli 1852 i Klæstruplund, Vokslev sogn, og han døde 9. august 1852 samme sted, 14 dage gammel.

II.B.
Ellits Kirstine Mortensen er født 7. juli 1853 i Klæstruplund, Vokslev sogn, og hun døde 7. august 1931 i Vokslev, 78 år gammel. Hun blev gift 26. oktober 1876 i Vokslev med ungkarl (af Vokslev) Niels Christian Kjølby. Han er født 23. februar 1854 i Vokslev som søn af gårdbestyrer Simoni Kjølby og hustru Martine Jensen, og han døde 24. januar 1924 samme sted. Han var gårdejer og sognefoged i Vokslev.
Børn: II.B.1.- II.B.3.

II.B.1.
Martine Kjølby er født 4. april 1878 i Vokslev. Hun blev gift 12. november 1902 i Vokslev med Julianus Martin Nielsen, kaldet Staun (se V.D.). Han er født 12. april 1876 i Vokslev som søn af gårdejer Poul Christian Nielsen Staun og hustru Ane Kirstine Christensdatter (se V.D.). Han nævnes som gårdejer i Lyngbjerggaard i Vokslev sogn.
Børn: II.B.1.a.- II.B.1.f.

II.B.1.a.
Agnethe Kirstine Nielsen Staun er født 12. august 1903 i Lyngbjerggaard, Vokslev sogn. Hun var ugift og barnløs.

II.B.1.b.
Ella Staun er født 9. august 1905 i Lyngbjerggaard, Vokslev sogn. Hun er gift med Jens Emil Frederiksen.

II.B.1.c.
Poul Staun er født 13. juni 1908 i Lyngbjerggaard, Vokslev sogn, og han døde 27. februar 1984 i Nibe. Han blev gift 19. november 1944 i Sønderholm med Ruth Andersen. Hun er født 25. juni 1921 i Tostrup, Sønderholm sogn, som datter af lærer Anders Peter Andersen og hustru Karen Marie Jensen.
Bosat: Hobrovej 6, 9240 Nibe.
Poul Staun gik i skole i Vokslev til 1922. Han hjalp til hjemme på forældrenes ejendom Lyngbjerggaard til 1944, hvor han selv overtager ejendommen. Han drev ejendommen til 1977, da den blev overtaget af sønnen Janus. Lyngbjerggaard havde et tilliggende på ca. 100 tdr. land. Ægteparret flyttede efter salget til den nuhavende adresse. Poul Staun var i 8 år medlem af Vokslev sogneraad, heraf de 4 år som formand. Ved kommunesammenlægningen i 1970 blev han medlem af Nibe Byraad, hvor han bl.a. virkede i økonomi-udvalget. I en årrække var han i tilsynsrådet for Vokslev Sparekasse.
Ruth Andersen gik i skole i Tostrup samt havde 1942 et ophold på Klejsgaard Husholdningsskole i Strib. Hun gennemgik 1-årig barneplejeruddannelse i Brønderslev, og havde siden forskellige pladser ved husgerning. Hun har siden giftermålet været hjemmegående husmoder.
Børn: II.B.1.c.1)- II.B.1.c.3)

II.B.1.c.1)
Helga Staun er født 13. september 1946 i Vokslev. Hun blev gift 29. december 1970 i Vokslev kirke med Søren Nøhr Andersen, der er født 7. februar 1945 i Bælum som søn af gårdejer Niels Larsen og Ella Nøhr Andersen.
Bosat: Bavnebakken 75, 9530 Støvring.
Helga Staun bestod realeksamen i Ribe, var 1 år på Aalborg Handelsskole samt havde et 3-måneders ophold på Ry husholdningsskole. Efter at være blevet kontoruddannet, rejste hun til København, hvor

hun fik ansættelse i Andelsbankens Hovedsæde på Axelborg, hvor hun havde ansættelse til 1973. Hun har siden været ansat i Værnepligtsstyrelsen, bl.a. som sekretær i hovedafdelingen i Taastrup. Siden 1985 har hun været ansat i 5. udskrivningskreds i Aalborg.
Søren Nøhr Andersen gik i skole i Sønderholm. Efter at være blevet udlært elektriker aftjente han værnepligten i Viborg. Han bestod 1970 elektroinstallatøreksamen i Helsingør, hvorefter han i 1 1/2 år var beskæftiget hos N.E.A. i Ballerup. Fra 1972 til 1985 var han værkfører hos Poul Bergsøe og Søn, Glostrup, hvorpå han blev ansat som værkfører ved slagteriselskabet Sundby-Wenbo, Nørresundby, hvor han fortsat virker.
Børn: II.B.1.c.1)a)- II.B.1.c.1)b)

II.B.1.c.1)a)
Charlotte Nøhr Andersen er født 28. marts 1974 i Glostrup.

II.B.1.c.1)b)
Susanne Nøhr Andersen er født 28. september 1976 i Glostrup.

II.B.1.c.2)
Janus Staun er født 28. februar 1950 i Lyngbjerggaard, Vokslev sogn. Han blev gift 24. maj 1980 i Ø. Hornum kirke med Margit Rams, der er født 16. august 1957 i Ø. Hornum som datter af pedel Jacob Rams og hustru Klara Simonsen.
Bosat: Lyngbjerggaardsvej 1, Vokslev, 9240 Nibe.
Janus Staun gik i skole 8 år i Nibe samt havde et ophold på Aabybro Ungdomsskole. Han arbejdede ved landbruget, dels hos forældrene, dels ude, afbrudt af værnepligten. I 1972 havde han et 9 måneders ophold på Asmildkloster Landbrugsskole, hvorpå han atter var beskæftiget ved landbruget hjemme, til han ved årsskiftet 1977 selv overtager fødehjemmet. I 10 år har han været i bestyrelsen for Vokslev Foderstof samt i bestyrelsen for Vokslev Sparekasse.
Margit Rams bestod realeksamen i Ø. Hornum samt HF-eksamen i Aalborg og havde endvidere et ophold på Horne Ungdomsskole. Hun var beskæftiget ved husgerning 1 år, hvorefter hun blev uddannet børnehavepædagog. Siden giftermålet har hun været medhjælpende hustru.
Børn: II.B.1.c.2)a)- II.B.1.c.2)c)

II.B.1.c.2)a)
Birgitte Staun er født 11. august 1981 på Nibe Sygehus.

II.B.1.c.2)b)
Poul Christian Staun er født 16. juli 1983 på Aalborg Sygehus.

II.B.1.c.2)c)
Jakob Staun er født 14. december 1987.

II.B.1.c.3)
Frode Staun er født 13. maj 1953 i Lyngbjerggaard, Vokslev sogn. Han blev gift 7. april 1979 i Ø. Hurup kirke med Liselotte Müller Sørensen, der er født 5. juli 1952 i Skørping som datter af fisker Egon Pedersen og hustru Rita Jensen.
Bosat: Klæstruplundvej 4, Klæstrup, 9240 Nibe.
Frode Staun gik i skole i Nibe samt havde et ophold på Lundbæk Grundskole i Nibe. Værnepligten aftjente han ved Livgarden. Han var 1975/76 på Lundbæk Landbrugsskole, hvorfra han blev uddannet landbrugstekniker. I 1978 overtog han den nuhavende ejendom "Klæstruplund" på 90 tdr. land, der drives som kvægbrug. Han er i bestyrelsen for skolenævnet samt kasserer i Landbo-ungdommen for Nibe-egnen.
Liselotte Müller Sørensen bestod realeksamen i Ø. Hurup i 1969 samt 1-årig handelsskoleeksamen i Aalborg. Hun blev uddannet bankassistent i Provinsbanken i Hadsund og arbejdede herefter som sådan i forskellige afdelinger til 1980, da hun blev medhjælpende hustru.
Børn: II.B.1.c.3)a)- II.B.1.c.3)c)

II.B.1.c.3)a)
Helle Staun er født 24. september 1980 i Aalborg.

II.B.1.c.3)b)
Thomas Staun er født 25. december 1983 i Aalborg.

II.B.1.c.3)c)
Jan Staun er født 16. oktober 1985 i Aalborg.

II.B.1.d.
Mette Marie Staun er født 14. august 1911 i Lyngbjerggaard, Vokslev sogn, og hun døde 13. maj 1984 i Svenstrup. Hun blev gift 1937 i Vokslev Kirke med Helge Olsen. Han er født 30. januar 1911 i Stenlille som søn af købmand Christian Olsen og hustru Nielsine, og han døde 5. september 1984 i Svenstrup.
Helge Olsen var købmand.
Børn: II.B.1.d.1)- II.B.1.d.4)

II.B.1.d.1)
Janus Staun Olsen er født 13. december 1937 i Svenstrup. Han blev gift 17. februar 1963 i Vangede kirke med Gertrud Hvass Hansen, der er født 12. april 1938 på Rigshospitalet i København som datter af organist og lærer Herluf Hansen og hustru, lærer Else Hvass Nielsen.
Bosat: Mosegaardsvænget 3, 2820 Gentofte.
Janus Staun Olsen bestod studentereksamen fra Aalborg Katedralskole 1956. Han studerede fysik, kemi, matematik og astronomi ved Københavns Universitet, afsluttende med cand. mag. et mag. scient. i 1962, hvorefter han aftjente sin værnepligt. 1964-65 var han amanuensis ved Danmarks Farmaceutiske Højskole, hvorefter han var lektor sst. til 1972. I perioden 1979-84 var han bestyrer af Fysisk Laboratorium II ved Københavns Universitet. Arbejdsområde: videnskabelige studier af materialer under påvirkning af ekstreme temperaturer og tryk ved benyttelse af røntgenstråling og synkrontronstråling, dels her i landet og dels i udlandet. Resultaterne er beskrevet i artikler i internationale tidsskrifter. Fritidsinteresser: musik, litteratur samt ture i naturen.
Gertrud Hvass Hansen bestod nysproglig studentereksamen fra Øregaards Gymnasium 1956. Hun lærte husholdning på Ankerhus Husholdningsskole samt var en tid elev på Sønderborg Vuggestue. Fra 1958 til 1962 blev hun bibliotekaruddannet ved Gentofte Kommunebibliotek, var herefter ansat ved Værløse Bibliotek, hvorpå hun en periode var hjemmegående husmoder. Siden 1971 har hun været ansat ved Gentofte Kommunebibliotek som bibliotekar. Hun har været medlem af skolenævnet. Fritidsinteresser: læsning, musik, museumsbesøg samt natur.
Børn:
II.B.1.d.1)a)- II.B.1.d.1)b)

II.B.1.d.1)a)
Annette Staun Olsen er født 7. maj 1965 i Gentofte. Hun er stud. med. vet.
Bosat: Bernstorffsvej 75, 2820 Gentofte.

II.B.1.d.1)b)
Elsebeth Staun Olsen er født 17. maj 1968 i Gentofte, Maglegaard sogn.
Bosat: Mosegaardsvænget 3, 2820 Gentofte.
Elsebeth Staun Olsen bestod studentereksamen 1986.

II.B.1.d.2)
Niels Christian Olsen er født 11. maj 1941 i Svenstrup. Han blev gift 30. juni 1973 i Branderslev kirke med Alice Anette Ottesen, der er født 30. oktober 1951 i Branderslev som datter af proprietær Hans Marcus Ottesen og hustru Carla Jensigne Ibsen.
Bosat: Mothsvej 64, 2840 Holte.
Niels Christian Olsen bestod studentereksamen fra Aalborg Katedralskole 1960. Han blev cand. scient. i fysik og matematik fra Københavns Universitet 1968. Værnepligten aftjente han ved civilforsvaret på Bornholm samt i Hillerød. Han virkede som adjunkt ved Nakskov Gymnasium 1969-72, og har siden haft ansættelse som adjunkt/lektor ved Østre Borgerdyd Skole i København. I 1976 tog han eksamen i miljøforvaltning ved Den Kongelige Veterinær- og Landbohøjskole.
Alice Anette Ottesen bestod realeksamen fra Nakskov Private Realskole 1968 samt studentereksamen fra Nakskov Gymnasium 1971. I 1977 blev hun cand. pharm. og har siden arbejdet som farmaceut ved Kemisk Kontrollaboratorium på medicinfabriken H. Lundbeck A/S.
Søn: II.B.1.d.2)a)

II.B.1.d.2)a)
Hans Staun Olsen er født 16. juli 1982 i Søllerød.

II.B.1.d.3)
Poul Martin Staun-Olsen er født 20. februar 1945 i Svenstrup. Han blev gift 23. maj 1980 på Gentofte Rådhus med Birgit Karskov Nielsen, der er født 20. december 1946 i Hvidovre som datter af skoleinspektør Niels Nielsen og hustru Ruth Alice Kofoed.
Bosat: Kornvej 13, 2920 Charlottenlund.

Poul Martin Staun-Olsen bestod studentereksamen fra Aalborg Katedralskole 1964. Han afsluttede 1972 lægevidenskabelig embedseksamen fra Københavns Universitet. Efter at have arbejdet på forskellige Københavnske Hospitaler fik han speciallægeanerkendelse i klinisk kemi 1986, hvorpå blev han ansat som 1. reservelæge ved Centrallaboratoriet i Lyngby. Han er endvidere ansat som konsulent og timelærer ved Hospitalslaborantskolen i København. Interesser: tennis, badminton og skiløb.
Birgit Karskov Nielsen bestod studentereksamen fra Marie Kruses Skole i København 1967 og tog i 1974 medicinsk embedseksamen fra Københavns Universitet. 1974-82 havde hun ansættelse på Sct. Josephs Hospital, Bispebjerg Hospital, Gentofte Amtssygehus samt Roskilde Amtssygehus. Siden 1982 har hun været praktiserende læge i Værløse. Interesser: svømning, skiløb samt læsning.
Børn: II.B.1.d.3)a)-II.B.1.d.3)b)

II.B.1.d.3)a)
Bjarke Karskov Staun-Olsen er født 20. januar 1982 i Charlottenlund.

II.B.1.d.3)b)
Esben Karskov Staun-Olsen er født 20. januar 1984 i Charlottenlund.

II.B.1.d.4)
Margit Olsen er født 8. september 1950 i Svenstrup. Hun blev gift 29. august 1970 i Ellidshøj kirke med Bent Wilken Rasmussen, der er født 13. marts 1949 i Nørresundby som søn af civilingeniør Ernst Evald Rasmussen og hustru Kamilla Sofie Wilken.
Bosat: Bopladsen 27, 9230 Svenstrup J.
Margit Olsen gik i skole i Svenstrup til 1968 samt var 1 år på Aalborg Handelsskole. Hun blev kontoruddannet på en tegnestue i Aalborg, hvor hun siden virkede som bogholder. 1983-86 var hun ansat som kontorchef på Hotel Phoenix, Aalborg, og hun har siden været ansat hos ingeniør Aagaard Nielsen, Aalborg, som bogholder.
Bent Wilken Rasmussen gik i skole i Aalborg til 1967. Han var 1969-73 ansat som EDB-operatør ved Aalborg Portland, hvorefter han blev ansat ved Kommunedata som programmør. Han har arbejdet indenfor systemudvikling, bl.a. 1981-86 i specialist-afdelingen for systemudviklingsmetoder, og virker nu som projektleder.
Børn: II.B.1.d.4)a)- II.B.1.d.4)b)

II.B.1.d.4)a)
Helle Wilken Rasmussen er født 25. marts 1974 på Aalborg Sygehus.

II.B.1.d.4)b)
Ulrik Wilken Rasmussen er født 23. februar 1982 på Aalborg Sygehus.

II.B.1.e.
Helga Staun er født 1. maj 1913 i Lyngbjerggaard, Vokslev sogn, og hun døde 18. januar 1930 samme sted.

II.B.1.f.
Emma Staun er født 2. januar 1917 i Lyngbjerggaard, Vokslev sogn.

II.B.2.
Simoni Kjølby er født 4. marts 1881 i Vokslev og han døde 27. juli 1951 samme sted. Simoni Kjølby var gårdejer og sognefoged.

II.B.3.
Morten Kjølby er født 8. april 1884 i Vokslev og han døde 2. oktober 1967 sst. Han blev gift 4. november 1910 i Vokslev med Anna Christensen. Hun er født 14. januar 1890 i Vokslev som datter af gårdejer Hans Christensen og hustru Karen Marie Andersen, og hun døde 29. april 1961 i Vokslev.
Morten Kjølby gik i skole i Vokslev, havde et ophold på Hellerup Højskole samt på Ladelund Landbrugsskole. Han købte 1910 "Vesterlund" i Klæstruplund. Han var medlem af sognerådet samt medlem af sparekassebestyrelsen.
Anna Christensen gik i skole i Simested samt havde et ophold på Vinding Højskole. Hun lærte husgerning i forskellige pladser og virkede efter giftermålet som medhjælpende hustru.
Børn: II.B.3.a.- II.B.3.b.

II.B.3.a.
Edith Kirstine Kjølby er født 23. juni 1912 i Vokslev og hun døde 6. februar 1971 i Ferslev. Hun blev gift 4. november 1938 i Vokslev med Asger Olsen, der er født 19. september 1911 i Volstrup som søn af gårdejer Lars Olsen og hustru Marie Stoy, og han døde 6. juli 1972 i Ferslev.
Edith Kirstine Kjølby gik i skole i Grydsted samt havde et ophold på Ollerup Højskole. Hun lærte husgerning indtil giftermålet, efter hvilket hun blev medhjælpende hustru.
Asger Olsen gik i Godthaab Skole samt havde et landbrugsskoleophold i Lyngby. Han arbejde ved landbruget i forskellige pladser samt arbejdede en tid som landbrugskonsulent. I 1938 overtog han "Nøtten Overgaard", hvilken han drev til sin død. Han var i en periode sognerådsformand samt var i bestyrelsen for mejeriet og brugsen.
Børn: II.B.3.a.1)- II.B.3.a.2)

II.B.3.a.1)
Anne Marie Kjølby Olsen er født 14. maj 1941 i Ferslev. Hun blev gift 7. marts 1964 i Ferslev med Knud Erik Nielsen, der er født den 2. februar 1941 i Freer som søn af gårdejer Ejnar Ingemann Nielsen og hustru Johanne Margrethe Bossen.
Bosat: Hornbækvej 21, 9270 Klarup.
Anne Marie Kjølby Olsen bestod realeksamen i Aalborg 1958. Hun blev udlært guldsmed og startede 1965 guldsmedeforretning i Aalborg, hvilken hun fortsat driver.
Knud Erik Nielsen bestod realeksamen samt handelsskoleeksamen. Han blev udlært reklametegner, hvorefter han aftjente værnepligten ved Livgarden. Han startede sammen med hustruen selvstændig guldsmedeforretning i Aalborg 1965.
Datter: II.B.3.a.1)a)

II.B.3.a.1)a)
Ann Kjølby Nielsen er født 16. marts 1970 i Aalborg.

II.B.3.a.2)
Inger Kjølby Olesen er født 1. januar 1950 i Nørresundby. Hun blev gift 31. oktober 1970 i Ferslev kirke med Kurt Reinhardt Nielsen, der er født 3. marts 1945 i Nørresundby som søn af Niels Christian Nielsen og hustru Sidse.
Bosat: Lerkenfeldtvej 28, 9200 Aalborg SV.
Inger Kjølby Olesen er korrespondent, og Kurt Reinhardt Nielsen er lektor.
Børn: II.B.3.a.2)a)- II.B.3.a.2)b)

II.B.3.a.2)a)
Torsten Kjølby Nielsen er født 21. april 1972 i Aarhus.

II.B.3.a.2)b)
Troels Kjølby Nielsen er født 29. januar 1975 i Herning.

II.B.3.b.
Marie Kjølby er født 21. november 1916 i Vokslev. Hun blev gift 23. april 1954 i Vokslev med Jakob Secher Winther. Han er født 11. august 1913 som søn af gårdejer Kristian Winther og hustru Agnes Secher, og han døde 20. november 1977 i Vokslev.
Bosat: Hestebakken 10, 9240 Nibe.
Marie Kjølby gik i skole i Grydsted, havde et ophold på Haubro Ungdomsskole, samt var husholdningselev på Hotel Prinsen, Aalborg.
Jakob Secher Winther gik i skole i Byrsted og havde et ophold på Galtrup Højskole. Han arbejdede ved landbruget, og var fra ca. 1950 og til sin død selvstændig landmand. Han har været medlem af bestyrelsen for mejeriet, slagteriet, sparekassen, D.L.K. samt kontrolforeningen.

II.C.
Hans Mortensen er født 29. december 1855 i Vokslev, og han døde 8. oktober 1876 samme sted.

II.D.
Juliane Marie Mortensen er født 12. november 1858 i Vokslev og hun døde 15. marts 1932 i Gelstrup, Vokslev sogn. Hun blev gift 21. oktober 1882 i Vokslev med gårdejer Niels Jensen, der er født 11. maj 1849 i Lunden, Vokslev sogn, som søn af Jens Larsen og hustru Mette Nielsen, og han døde 29. november 1932 i Gelstrup.
Niels Jensen var gårdejer i Klæstruplund, Vokslev sogn.
Børn: II.D.1.- II.D.5.

II.D.1.
Morten Jensen er født 26. februar 1885 i Vokslev, og han døde før 1930. Han blev gift 2. december 1916 i Sønderholm med Elena Jensen, der er født 27. juli 1886 i Sønderholm som datter af gårdejer Peder Christian Jensen og hustru Maren Kirstine Christensen.

II.D.2.
Mette Marie Jensen er født 13. januar 1888 i Vokslev. Hun blev gift 26. oktober 1911 i Vokslev med Olaf Gerhard Poulsen, der er født 3. marts 1886 i Bjørnsholm sogn som søn af ugifte Karen Marie Povlsen af Ranum.
Søn: II.D.2.a.

II.D.2.a.
Niels Christian Povlsen er født 8. september 1914 i Ø. Hornum og han døde i Skjern. Han var gift med Nelie.
Børn: II.D.2.a.1)- II.D.2.a.2)

II.D.2.a.1)
Gerhard Poulsen

II.D.2.a.2)
Kim Poulsen

II.D.3.
Jenny Mathea Jensen er født 5. marts 1890 i Klæstruplund, Vokslev sogn, og hun døde 1977 i Nibe. Hun blev gift 14. august 1912 i Vokslev med Christen Kudsk Christensen. Han er født 21. februar 1888 i Vokslev som søn af gårdejer Christian Christensen og hustru Johanne Marie Christensen, og han døde 21. juli 1962 i Vokslev.
Jenny Methea Jensen gik i skole 7 år i Grydstrup. Hun lærte husgerning i forskellige pladser og efter giftermålet blev hun hjemmegående husmoder. Hun var medstifter af Nibe husmoderforening, hvor hun endvidere var med i bestyrelsen.
Christen Kudsk Christensen gik i skole 7 år i Vokslev. Han havde forskellige pladser ved landbruget, til han 1912 blev selvstændig landmand. Værnepligten aftjente han 1915-18 i København. Han var i 40 år medlem af sognerådet, heraf 25 år som formand, var 25 år i Brandkassen, heraf 8 år som formand, var formand i mejeriet, slagteriet, forsamlingshuset, foderstofforeningen samt havde endvidere andre tillidshverv.
Børn: II.D.3.a.- II.D.3.b.

II.D.3.a.
Niels Kristian Christensen er født 7. februar 1915 i Vokslev, og han døde 29. marts 1989. Han blev gift 9. september 1938 i Vokslev med Mary Petrea Godiksen. Hun er født 17. februar 1913 i Vokslev som datter af gårdejer Peder Godiksen og hustru Kristine Kusk Christensen, og hun døde 12. december 1979 i Vokslev.
Bosat: Grønnegade 20, 9240 Nibe.
Niels Kristian Christensen gik 7 år i skole i Vokslev. Værnepligten aftjente han i Aalborg 1938. Han arbejdede ved landbruget til han 1938 blev selvstændig landmand i Vokslev. I 1944 købte han vognmandsforretning i Vokslev, hvilken han drev til 1979. Han var i 10 år formand for brandforsikringen "Himmerland", samt var i 25 år i bestyrelsen for Venstre vælgerforeningen.
Mary Petrea Godiksen gik 7 år i skole i Vokslev. Hun lærte husgerning i forskellige pladser, blev siden hjemmesyerske og var derefter medhjælpende hustru. Hun har været medlem af husmoderforeningen.
Børn. II.D.3.a.1)- II.D.3.a.2)

II.D.3.a.1)
Kirstine Methea Christensen er født 16. oktober 1942 i Vokslev. Hun blev gift 18. juli 1964 i Vokslev med Ole Frederiksen, der er født 2. februar 1939 i Vokslev som søn af smedemester Jens Frederiksen og hustru Elisabeth Ullits.
Bosat: Hobrovej 61, Vokslev, 9240 Nibe.
Kirstine Methea Christensen gik i skole 7 år i Vokslev samt havde et ophold på Bælum Ungdomsskole. Hun lærte husgerning 1 1/2 år i Aalborg, var ca. 1 år syerske, hvorpå hun i 2 år var ekspeditrice i en slagterforretning. Efter giftermålet har hun haft forskellige småjobs i Nibe. Siden 1969 har hun været medhjælpende hustru. Hun er i bestyrelsen for venstre i Vokslev. Interesser: håndarbejde og gymnastik.
Ole Frederiksen gik i skole i Vokslev og bestod 1955 præliminæreksamen i Nibe. Han blev udlært smed hos faderen 1959 og fortsatte her til 1969, da han overtog faderens firma som han fortsat driver. Firmaet

blev startet af Ole Frederiksens farfar, Johan Frederiksen. Han har været i skolenævnet samt været tilsynsførende i sparekassen i Vokslev. Interesser: minkavl.
Børn: II.D.3.a.1)a)- II.D.3.a.1)b)

II.D.3.a.1)a)
Lene Frederiksen er født 6. februar 1970 i Aalborg.

II.D.3.a.1)b)
Jakob Frederiksen er født 25. august 1972 i Aalborg.

II.D.3.a.2)
Jytte Christensen er født 3. februar 1955 i Vokslev. Hun blev gift 13. september 1986 på Nibe rådhus med Poul Andersen, der er født 4. juli 1941 i Gelstrup som søn af specialarbejder Karen Bredal.
Bosat: Grydstedvej 50, Grydsted, 9240 Nibe.
Jytte Christensen bestod realeksamen 1972 samt handelsskoleeksamen i Aalborg 1973. Hun blev uddannet på et advokatkontor i Nibe 1975, og var ansat på et forsikringsselskab til 1987. Hun er nu ansat i Nibe Sparekasse.
Poul Andersen gik 7 år i skole i Vokslev. Han lærte landbrug i forskellige pladser, og han aftjente værnepligten i Nr. Uttrup. Han var en tid beskæftiget på et savværk samt ved et byggefirma. Fra 1964 til 1984 var han selvstændig sommerhusfabrikant. Han har siden været beskæftiget med salg af sommerhuse.
Interesser:hestesport.
Søn: II.D.3.a.2)a)

II.D.3.a.2)a)
Søren Andersen er født 25. juni 1977 i Aalborg.

II.D.3.b.
Marie Kristensen er født 1. marts 1919 i Gelstrup, Vokslev sogn og hun døde 17. oktober 1976 i Frejlev. Hun blev gift 18. juni 1940 i Vokslev med Jens Hyldahl. Han er født 10. september 1913 i Vokslev som søn af gårdejer Jakob Hyldahl og hustru Stine Kristensen, og han døde 21. februar 1976 i Frejlev.
Marie Kristensen gik 7 år i skole i Vokslev og havde et ophold på Haubro Husholdningsskole. Hun arbejdede ved husgerning i forskellige pladser indtil giftermålet, hvorefter hun blev medhjælpende hustru.
Jens Hyldahl gik 7 år i skole i Vokslev. Han lærte landbrug i forskellige pladser, og fra 1940 til 1967 var han selvstændig landmand. Han var nogle år på fabrik, samt var i en periode med til at tage mælkeprøver. Han har været formand for mejeriet.
Børn: II.D.3.b.1)- II.D.3.b.2)

II.D.3.b.1)
Jakob Hyldahl er født 22. december 1942 i Ferslev. Han er ingeniør og gift med Inga.
Bosat: Nordvangsparken 31, 3400 Birkerød.

II.D.3.b.2)
Kresten Kusk Hyldahl er født 24. april 1947 i Ferslev. Han blev gift 22. marts 1967 i Aalborg med Karen Marie Larsen, der er født 30. januar 1946 i Aalborg som datter af gårdejer Janus Larsen og hustru Astrid.
Bosat: Valmuevangen 12, 9240 Nibe.
Kresten Kusk Hyldahl bestod studentereksamen 1966 i Aalborg. Han blev uddannet revisor og startede 1976 som selvstændig revisor i Thisted, hvor han var, til han i 1986 flyttede til Nibe.
Karen Marie Larsen bestod realeksamen 1963, og tog HF-eksamen i 1976. Hun blev uddannet som teknisk assistent i Aalborg. Hun har foretaget flere rejser, bl.a. 1978-79 en rejse til Østen med Tvind, samt rejser til Egypten i 1983 og 85. Hun læser til socialrådgiver på AUC.
Børn: II.D.3.b.2)a)- II.D.3.b.2)b)

II.D.3.b.2)a)
Ulrik Hyldahl er født 19. april 1967 i Ansgar sogn, Aalborg.
Bosat: Vestermøllevej 23, Klitmøller, 7700 Thisted.
Ulrik Hyldahl fik folkeskoleuddannelse samt havde et efterskoleophold. Han tog EFG indenfor levnedsmiddel, hvorefter han blev udlært bagersvend.

II.D.3.b.2)b)
Jesper Hyldahl er født 3. juli 1969 i Aalborg Domsogn.
Bosat: Vestermøllevej 23, Klitmøller, 7700 Thisted.

Jesper Hyldahl gik på Thorsted Friskole 7 år, var 2 år på en efter- og ungdomsskole, hvorefter han blev gymnasieelev.

II.D.4.
Jens Jensen er født 27. juni 1892 i Vokslev og han døde 29. oktober 1962 i Simested. Han blev gift 19. november 1920 i Vokslev med Kirstine Kristensen, der er født 22. september 1892 i Simested som datter af gårdejer Hans Kristensen og hustru Karen Marie, og hun døde 19. juli 1980 i Nibe.
Jens Jensen var gårdejer og bosat i Klæstruplund.
Børn: II.D.4.a.- II.D.4.b.

II.D.4.a.
Marie Jensen er født 7. oktober 1921 i Klæstruplund, Vokslev sogn, og hun døde 27. januar 1929 i Vokslev, 7 år gammel.

II.D.4.b.
Karen Marie Jensen er født 10. juni 1923 i Vokslev. Hun blev gift 16. maj 1946 i Vokslev med Kristian Henning Møller der er født 2. april 1916 i Skørbæk, Ejdrup sogn, som søn af gårdejer Chresten Møller og hustru Kirstine Christensen.
Bosat: Solbakken 13, 9240 Nibe.
Karen Marie Jensen gik i Grydsted skole 7 år og havde et ophold på Haubro Ungdomsskole. Hun havde arbejde hjemme samt havde plads i Nibe. Hun har siden giftermålet været medhjælpende hustru. Hun har været medlem af skolekommissionen. Interesse: håndarbejde.
Kristian Henning Møller gik i skole i Bislev 7 år samt havde et ophold på Haubro Ungdomsskole og Rødding Højskole. Han arbejdede ved landbruget i forskellige pladser og havde et ophold på Bælum Landbrugsskole. I 1946 købte han landbrugsejendom som han drev til sønnen overtog den i 1983. Han har været i bestyrelsen for Nibe og Aalborg Landboforening, husdyrsbrugsudvalget samt kontrol-foreningen.
Interesser: jagt.
Børn. II.D.4.b.1)-II.D.4.b.2)

II.D.4.b.1)
Marie Møller er født 1. maj 1948 i Holmager, Bislev sogn. Hun blev gift 1. juni 1974 på Lyngby Rådhus med Leif Gustaf Topsøe-Jensen der er født 20. januar 1946 i Kapernaum sogn i København som søn af civilingeniør Knud Gustaf Topsøe-Jensen og hustru Lilian Høeg-Guldberg.
Bosat: Guldregnvænget 13, 2830 Virum.
Marie Møller bestod studentereksamen fra Aalborg Katedralskole 1969 og lærereksamen fra Emdrupborg Statsseminarium. Hun har siden 1976 været ansat som lærer ved Lyngby-Taarbæk Kommune.
Leif Gustaf Topsøe-Jensen bestod studentereksamen fra Aalborg Katedralskole 1967. Han blev arkitekt-uddannet fra Kunstakademiet 1978. Siden 1988 har han været medejer af Varmings Tegnestue, København.
Børn: II.D.4.b.1)a)- II.D.4.b.1)b)

II.D.4.b.1)a)
Maja Topsøe-Jensen er født 3. august 1974 i København.

II.D.4.b.1)b)
Märta Topsøe-Jensen er født 1. august 1979 i København.

II.D.4.b.2)
Kresten Møller er født 30. juni 1954 i Bislev. Han har indtil 1984 levet sammen med Tina Pedersen, der er født 21. marts 1956 i Gladsakse som datter af lagerassistent Gunnar Pedersen og hustru Elly.
Bosat: Ørnehøjvej 2, 9240 Nibe.
Kresten Møller gik i skole i Bislev og Nibe samt havde et ophold på Lundbæk·Landbrugsskole. Han arbejdede ved landbruget hjemme samt i forskellige pladser, afbrudt af værnepligten som aftjentes ved civilforsvaret i Thisted. I 1978 fik han halvpart i fødegården, hvor han 1979 byggede ny kostald. Han overtog i 1985 forældrenes halvpart og driver fortsat gården. Han er med i repræsentantskabet i kvægavlsforeningen samt kredsrepræsentant i mejeriet.
Børn: II.D.4.b.2)a)- II.D.4.b.2)b)

II.D.4.b.2)a)
Simon Pedersen Møller er født 24. september 1978 i Grydsted.
Bosat: Ørnehøjvej 2, 9240 Nibe.

II.D.4.b.2)b)

Mathias Pedersen Møller er født 7. marts 1981 i Bislev.
Bosat: Hvilsom.

II.D.5.
Hans Jensen er født 23. november 1894 i Klæstruplund, Vokslev sogn, og han døde 2. juni 1981 i Nibe. Han blev gift 7. august 1921 i Ø. Hornum med Helga Margrethe Jensen. Hun er født 1. november 1896 i Bislev som datter af gårdejer Chresten Borup Jensen og hustru Sabine Marie Hansen, og hun døde 13. september 1983 i Nibe.
Hans Jensen gik i skole i Grydsted. Værnepligten aftjente han ved kystartilleriet i København. Han lærte landbrug ude og hjemme og købte 1921 ejendom i Gelstrup, hvilken han drev til 1970.
Helga Margrethe Jensen gik i skole i Bælum. Hun lærte husgerning i forskellige pladser indtil giftermålet, da hun blev medhjælpende hustru.
Børn: II.D.5.a.- II.D.5.d.

II.D.5.a.
Morten Jensen er født 12. december 1921 i Vokslev. Han blev gift 15. december 1951 i Ansgar Kirke, Aalborg, med Bente Tove Sandager Kristensen, der er født 23. maj 1929 i Lindholm som datter af købmand Jens Peder Kristensen og hustru Karen Margretha Hansen.
Bosat: Espelunden 1, Grindsted, 9310 Vodskov.
Morten Jensen gik i skole i Grydsted og havde et ophold på Haubro Efterskole. Han arbejdede ved landbruget hjemme samt i forskellige pladser, hvorefter han havde arbejde som kontrolassistent. Han begyndte 1953 som selvstændig landmand i Kinderup, hvor han virkede, til han i 1961 købte sin nuhavende ejendom, hvilken han fortsat driver. Han har været i sognerådet, i bestyrelsen for mejeriet, slagteriet samt været brandfoged, marktilsynsmand og har endvidere været i vælgerforeningen, skolenævnet samt i borgerforeningen. Interesse: samfundsforhold.
Bente Tove Sandager Kristensen gik i skole 7 år i Lindholm. Hun lærte husgerning i forskellige pladser. Fra giftermålet til 1980 var hun medhjælpende hustru, og derefter var hun omsorgsassistent til 1987, da hun blev hjemmegående husmoder. Interesser: gymnastik og havearbejde.
Børn: II.D.5.a.1)-II.D.5.a.4)

II.D.5.a.1)
Arne Sandager Jensen er født 10. april 1957 i Hammer. Samlever: Mary Andersen er født 30. juni 1962 i Roskilde som datter af tømrer Orla Andersen og hustru Vibeke.
Bosat: Espelunden 7, Grindsted, 9310 Vodskov.
Arne Sandager Jensen bestod studentereksamen 1976, og aftjente værnepligten i Nr. Uttrup. I 1979 startede han på Politiskolen i København og færdiguddannedes 1982. Han virkede et par år i København, og blev i 1984 assistent i Aalborg. Han er fritidslandmand og driver sammen med faderen 150 tdr. land. Interesse. sport.
Søn: II.D.5.a.1)a)

II.D.5.a.1)a)
Kim Sandager Jensen er født 23. januar 1984 i Hvidovre.

II.D.5.a.2)
Jens Sandager Jensen er født 27. maj 1959 i Hammer. Han er ingeniør og gift med Maibritt Kisbye.
Bosat: Langebjergvej 351, 3050 Humlebæk.

II.D.5.a.3)
Hans Sandager Jensen er født 5. januar 1963 i Hammer. Han er maskinarbejder og lever sammen med Inger Udklit Holmsgaard.
Bosat: Østerbro 45, 9000 Aalborg.

II.D.5.a.4)
Peter Sandager Jensen er født 20. februar 1966 i Hammer. Han er kleinsmed.

II.D.5.b.

Sabine Marie Jensen er født 19. september 1925 i Vokslev og hun døde i juni 1955 i Viborg. Hun var ugift og barnløs.

II.D.5.c.
Julie Marie Jensen er født 29. januar 1927 i Vokslev. Hun blev gift 3. januar 1948 i Vokslev med Evald Hjorth, der er født 24. marts 1926 i Nibe som søn af Theodor Hjorth og hustru Nielsine Nielsen.
Bosat: Dalvej 13, 9240 Nibe.
Julie Marie Jensen gik i skole 7 år i Grydsted og havde 1945 et ophold på St. Restrup Højskole. Hun lærte husgerning ved en faster i Gelstrup, var ansat på et hotel i Nibe, først i køkkenet, siden som servitrice. Efter giftermålet blev hun hjemmegående husmoder. Hun var 1972-87 ansat på Nibe Sygehus. Interesse: litteratur.
Evald Hjorth gik i skole 7 år i Nibe. Han arbejdede på Nibe Beslagfabrik til 1972, hvorefter han til 1987 var graver i Nibe. Interesser: fodbold, naturen.
Børn: II.D.5.c.1)- II.D.5.c.2)

II.D.5.c.1)
Helga Margrethe Hjorth er født 23. juni 1948 i Gelstrup, Vokslev sogn. Hun blev gift 3. maj 1980 i Nibe med Flemming Højsgaard, der er født 8. juli 1952 i Faaborg som søn af maler Verner Højsgaard og hustru Birgit Rasmussen.
Bosat: Solbakken 27, 9240 Nibe.
Helga Margrethe Hjorth tog realeksamen i Nibe og handelseksamen i Aalborg. Hun blev 1969 uddannet sparekasseassistent og fortsatte som sådan til 1981. Hun har siden været hjemmegående husmoder.
Flemming Højsgaard bestod studentereksamen 1971. Han læste ved Danmarks Ingeniør Akademi i Aalborg, hvorfra han dimitteredes 1975. Han blev 1976 ansat ved Kommunedata i Aalborg, hvor han fortsat virker. Han er i bestyrelsen for lokalkomiteen i Dansk Naturforening. Interesser: natur, miljø og jernbaner.
Børn: II.D.5.c.1)a)- II.D.5.c.1)b)

II.D.5.c.1)a)
Mette Hjorth Højsgaard er født 24. maj 1981 i Nibe.

II.D.5.c.1)b)
Morten Hjorth Højsgaard er født 25. juli 1983 i Nibe.

II.D.5.c.2)
Hans Erik Hjort er født 12. september 1953 i Nibe. Han blev gift 6. oktober 1979 i Frederiksberg Slotskirke med Lillian Knudsen, der er født 4. februar 1943 i Varde som datter af former Aksel Valdemar Christoffersen og hustru Maren Knudsen.
Bosat: Fyrrehusene 20, 2600 Glostrup.
Hans Erik Hjort tog realeksamen og handelseksamen. Han blev uddannet ved skibsmæglerfirmaet Rechnitzer, Thomsen & Co's Eftf. i Aalborg, hvor han var til 1976, da han fik ansættelse ved SAS i Aalborg. Han blev senere overflyttet til København, hvor han arbejder som overassistent I i salgsafdelingen i lufthavnen.
Lillian Knudsen bestod studentereksamen fra Ingrid Jespersens Skole i København. Hun havde arbejde ved forskelligt, bl.a. som stewardesse. I 1971 blev hun ansat i SAS' rejsebureau, hvor hun nu er overassistent I.
Datter: II.D.5.c.2)a)

II.D.5.c.2)a)
Henriette Marie Hjorth er født 12. februar 1981 i København.

II.D.5.d.
Niels Jensen er født 2. januar 1932 i Gelstrup, Vokslev sogn.
Bosat: Nøragervej 9, Gelstrup, 9240 Nibe.
Niels Jensen gik i skole 7 år i Grydstrup. Værnepligten aftjente han i Aalborg, Viborg og Itzehoe, ialt i 1 1/2 år. Han lærte landbrug hjemme og overtog i 1970 fødehjemmet, som han fortsat driver.

II.E.
Niels Mortensen, kaldet Staun, er født 12. december 1861 i Vokslev og han døde 2. februar 1912 i Aalborg. Han blev gift 5. maj 1887 i Bislev med Sørine Caroline Nielsine Jacobsen. Hun er født 10. december 1857 i Nørgaard, Bislev sogn som datter af gårdmand Peder Jacobsen og hustru Else Kirstine Sørensen, og hun døde 19. juli 1929 i Nyrup, Sønderholm.

Niels Mortensen Staun var gårdejer i Klæstruplund, Vokslev sogn. Ved sin død var han bosat i Nørresundby.

II.F.
Ane Martine Mortensen er født 9. juli 1864 i Klæstruplund, Vokslev sogn, og hun døde 13. april 1940 i Barmer. Hun blev gift 23. februar 1888 i Vokslev med ungkarl, gårdejer af Barmer i Sebber, Carl Sørensen Nør. Han er født 14. januar 1862 i Barmer, Sebber sogn, som søn af gårdmand Søren Larsen og hustru Karen Jacobsdatter, og han døde 17. april 1936 i Barmer, Sebber sogn.
Børn: II.F.1.- II.F.9.

II.F.1.
Mette Sørensen Nøhr; Ifølge kongelig bevilling af 28. januar 1891 har faderen fået lov at bære navnet Nør og er barnets navn i henhold til samme derfor rettet til **Mette Nør**. Hun er født 10. februar 1889 i Barmer, Sebber sogn, og hun døde 9. marts 1962 i Aalborg. Hun blev gift 1913 i Barmer med Jakob Kristian Alexander Christensen. Han er født 19. september 1887 i Aalborg, og han døde 23. januar 1943 i Gistrup.
Mette Sørensen Nør gik i skole 7 år i Barmer. Hun lærte husgerning i forskellige pladser, sidst som husbestyrerinde for sin tilkommende mand, og var efter giftermålet medhjælpende hustru.
Jakob Kristian Alexander Christensen gik i skole i Aalborg. Han kom i købmandslære i Aalborg, og efter at være blevet udlært aftjente han sin værnepligt. Han var en tid selvstændig købmand, og fra 1928 og til sin død var han rejsende for Eddikefabriken.
Børn: II.F.1.a.- II.F.1.d.

II.F.1.a.
Karen Nøhr Christensen er født 29. juni 1915 i Vaarst, Gunderup sogn. Hun blev gift 23. oktober 1948 i Sdr. Kongerslev med Asger Frode Jensen. Han er født 18. juni 1905 i Aarhus Domsogn, som søn af grosserer Anders F. Jensen og hustru Maren Meyer, og han døde 30. november 1960 i Aalborg.
Bosat: Midgaardsvej 7, 8800 Viborg.
Karen Nøhr Christensen tog realeksamen i Aalborg. Hun læste til socialrådgiver i København og tog eksamen i 1944. Efter endt uddannelse blev hun ansat ved Mødrehjælpen i Aalborg, hvor hun avancerede til fuldmægtig. I 1968 flyttede hun til Viborg, hvor hun var med til at starte Mødrehjælpen og arbejdede som leder til 1976, hvorpå hun blev ansat ved Amtskommunen, hvor hun virkede til 1984. Hun har været i bestyrelsen for socialrådgiverforeningen samt har undervist på sygeplejeskolen. Interesser: bridge, rejser, litteratur. Hun har været bestyrelsesmedlem og præsident i Soroptimisterne.
Asger Frode Jensen tog realeksamen fra Aalborg Katedralskole. Han blev handelsuddannet og tog samtidig handelsskoleeksamen, hvorefter han arbejdede i faderens forretning. Han blev siden ansat ved Aalborg Værft, hvor han virkede til sin død. Interesse: litteratur.
Søn: II.F.1.a.1)

II.F.1.a.1)
Anders Wigh Jensen er født 14. august 1951 i Aalborg. Han er bibliotekar.
Bosat: Th. Reenbergsvej 16, 8800 Viborg.

II.F.1.b.
Lis Nøhr Kristensen er gift med Peter Sørensen.
Bosat: Frederiksborggade 2, 2400 København NV.

II.F.1.c.
Ane Martine Nøhr Christensen, kaldet Ninna, er født 2. oktober 1921 i Vaarst. Hun blev gift 29. maj 1943 i Vor Frue kirke i Aalborg med Leif Gram-Hansen, der er født 4. marts 1917 i Aarhus som søn af skræddermester Hans Morten Hansen og hustru Alma Julie Gram.
Bosat: Erasmusvej 5, 9000 Aalborg.
Ane Kathrine Nøhr Christensen tog realeksamen i Aalborg 1937. Hun blev udlært indenfor manufakturbranchen og arbejdede indenfor faget til giftermålet, da hun blev hjemmegående husmoder. Interesser: litteratur, teater.

Leif Gram-Hansen var elev på Rungsted Kostskole. Han blev bankuddannet i Vordingborg, og aftjente værnepligten i Næstved. I 1941 fik han ansættelse i en bank i Aalborg, hvor han avancerede til hovedkasserer inden pensionsalderen. Interesse: golf.
Børn: II.F.1.c.1)- II.F.1.c.3)

II.F.1.c.1)
Jane Gram-Hansen er født 10. oktober 1943 i Aalborg. Hun blev gift 7. september 1968 i Hasseris med Per Børge Thomsen, der er født 10. september 1942 i Frederikshavn som søn af restauratør Børge Peder Thomsen og hustru Karla Jensen.
Bosat: Østervang 26, 7500 Holstebro.
Jane Gram-Hansen er stud. jur.
Per Børge Thomsen bestod studentereksamen i Frederikshavn 1961. Han tog medicinsk embedseksamen i 1971 i Aarhus og bliv i juli 1971 ansat som reservelæge ved Vejle Sygehus' kirurgiske afdeling. Herefter havde han ansættelse på Hjørring Sygehus' ortopædisk-kirurgiske afdeling, senere 1. reservelæge på Odense Sygehus, og han er nu overlæge i Holstebro.
Børn: II.F.1.c.1)a)- II.F.1.c.1)b)

II.F.1.c.1)a)
Jacob Thomsen er født 5. juni 1970.

II.F.1.c.1)b)
Louise Thomsen er født 8. marts 1972.

II.F.1.c.2)
Jørn Gram-Hansen er født 28. februar 1945 i Aalborg. Han er læge og gift med Elin Frier.
Bosat: Blekingevej 6, 5500 Middelfart.
Jørn Gram-Hansen dimitteredes som læge 1975 i Aarhus.
Børn: II.F.1.c.2)a)- II.F.1.c.2)b)

II.F.1.c.2)a)
Jes Gram Hansen er født 26. september 1971.

II.F.1.c.2)b)
Julie Gram Hansen er født 18. juli 1975.

II.F.1.c.3)
Lise Gram-Hansen er født 1. oktober 1948 i Aalborg. Hun blev gift 29. august 1970 i Hasseris kirke med Svend Aarrebo Møller, der er født 1. januar 1943 i Sct. Johannes sogn, Aarhus, som søn af pastor Orla Møller og hustru Minna Aarrebo.
Bosat: Cedervænget 14, 5700 Svendborg.
Lise Gram-Hansen bestod studentereksamen fra Aalborg Katedralskole 1968. Hun blev uddannet socialrådgiver og har siden arbejdet indenfor den sociale forvaltning i henholdsvis Rosenholm, Aalborg og Svendborg kommuner.
Svend Aarrebo Møller tog realeksamen i Aalborg. Han blev udlært maskinarbejder 1964. I 1971 afsluttede han uddannelse som folkeskolelærer, og var 1977-85 skoleinspektør på Karensmindeskolen i Støvring. Han har siden 1985 været generalsekretær i DFIF.
Børn: II.F.1.c.3)a)- II.F.1.c.3)b)

II.F.1.c.3)a)
Morten Møller er født 26. maj 1973 i Randers.

II.F.1.c.3)b)
Mette Møller er født 10. december 1974 i Aarhus.

II.F.1.d.
Karl Nøhr, navneændring fra Karl Nøhr Christensen, er født 13. juni 1924 i Vaarst, Gunderup sogn. Han blev gift 14. august 1954 i Ordrup kirke med Ellen Dorothea Simonsen, der er født 17. oktober 1930 i Simeons sogn, København, som datter af direktør Knud Simonsen og hustru Dorothea. Ægteskabet blev opløst 1969. Karl Nør blev gift 2. gang 23. marts 1972 med Ulla Pontoppidan, født Rise, der er født 13. oktober 1939 som datter af direktør, cand. jur. Allan Rise og hustru, tandlæge Ellen Agnete Springborg.
Bosat: Aurehøjvej 26C, 2900 Hellerup.

Karl Nør bestod studentereksamen fra Aalborg Katedralskole 1943. Han blev cand. jur. fra Københavns Universitet 1953, sagfører 4. februar 1957 og landsretssagfører fra 16. maj 1958, selvstændig virksomhed samme sted 1958 formand for bestyrelsen for A/S Juconia, 1961 for Boligselskabet for Frederikssund og omegns ApS, 1964-1972 for Falkenborg stålindustri A/S, 1972 for bygningsmaterialefirmaet Svend Kjeldgaard og Søn A/S, Vejle, og 1963-1967 generalsekretær for Foreningen af typehus-producenter i Danmark.
Ulla Rise blev uddannet mensendiecklærerinde.
Hun har vundet mange Danmarksmesterskaber i tennis i single og mixed i slutningen af 1950erne og begyndelsen af 1960erne.
Børn:II.F.1.d.1)- II.F.1.d.2)

II.F.1.d.1)
Merete Nør er født 23. maj 1955 i Gentofte. Hun er advokat og gift med civilingeniør Christian Hansen.
Bosat: Skyttedal 34, 2850 Nærum.

II.F.1.d.2)
Anne Marie Nør er født 19. marts 1963 i Gentofte. Hun er sygeplejeelev.
Bosat: Aaboulevarden 46, 2200 København N.

II.F.2.
Karen Nør er født 17. august 1890 i Barmer, Sebber sogn, og hun døde 20. juli 1910 samme sted.

II.F.3.
Søren Nør er født 8. august 1891 i Barmer, Sebber sogn, og han døde 19. december 1969 i Nibe. Han blev gift med Alma Hansen. Hun er født 19. december 1903 i Nr. Søby som datter af gårdejer Niels Chr. Hansen og hustru Ane, og hun døde 29. april 1979 i Sebber.
Søren Nør var gårdejer.
Børn: II.F.3.a.- II.F.3.e.

II.F.3.a.
Carl Nør er født 18. december 1931 i Sebber. Han blev gift 14. november 1964 i Hvorup kirke med Anny Møller Jensen. Hun er født 25. februar 1935 i Markus sogn i Aalborg som datter af postfragtmester Jens Møller Jensen og hustru Signe Jakobsen, og hun døde 22. januar 1983 i Nr. Uttrup.
Bosat: Anemonevej 27, Nr. Uttrup, 9400 Nørresundby.
Carl Nør gik i skole 7 år i Sebber. Han arbejdede ved landbruget hjemme og derpå fra 1959 til 1969 hos en fætter, Carl Nøhr Frandsen, hvorefter han til 1976 var ansat på Standard Sækkefabrik. I 1977 blev han ansat ved Postvæsnet i Aalborg, hvor han er postarbejder. Interesser: slægtsforskning, sløjd.
Anny Møller Jensen tog realeksamen i Aalborg. Hun blev uddannet ved Postvæsnet i Aalborg og arbejdede her til 1983. Tillidshverv: i bestyrelsen for dameroklubben, i bestyrelsen ved forskellige klubber indenfor P & T. Interesser: roning og sport.
Børn: II.F.3.a.1)- II.F.3.a.2)

II.F.3.a.1)
Karen Nør er født 1. februar 1966 i Hvorup sogn, Nørresundby.
Bosat: Dalgasgade 2 A, 9000 Aalborg.
Karen Nør fik gik i skole i 10 år og bestod EFG indenfor handel og kontor, hvorefter hun tog HH, sproglig linje. Hun blev herefter kontoruddannet. Interesser: bl.a. musik, sang og svømning.

II.F.3.a.2)
Søren Nør er født 14. februar 1969 i Aalborg. Han er kontorelev.

II.F.3.b.
Niels Nør er født 29. marts 1934 i Barmer, Sebber sogn. Han blev gift 15. november 1958 i Mou med Aase Winther, der er født 18. december 1938 i Mou som datter af Svend Aage Winther og hustru Anne Marie Jensen.
Bosat: Troldevej 14, 4760 Vordingborg.
Niels Nør er brandmand, og Aase Winther er hjemmehjælper.
Børn: II.F.3.b.1)- II.F.3.b.2)

II.f.3.b.1)
Annamarie Nør er født 16.november 1959 i Mou. Samlever: Jes Wilhelm Nielsen, er født 17. marts 1960 i Vordingborg. Annamarie Nør er frisør, og Jes Wilhelm Nielsen er VVS- montør.

II.F.3.b.2)
Helle Nør er født 27. august 1966 i Aalborg.
Helle Nør gik i skole 10 år samt tog EFG. Efter 1 år i huset i Californien, U.S.A., tog hun EFG servicefag og er nu påbegyndt frisøruddannelse.

II.F.3.c.
Ane Nør er født 15. marts 1935 i Sebber. Hun blev gift 15. marts 1958 i Sebber med Egon Bach, der er født 13. juli 1925 i Nibe som søn af fyrbøder Theodor Nielsen Bach og hustru Anna Johanne Jensen.
Bosat: Rugvangen 20, 9240 Nibe.
Ane Nør gik i skole 7 år i Sebber. Hun arbejdede ved husgerning i forskellige pladser, bl.a. på et hotel i Aalborg. Efter giftermålet blev hun hjemmegående husmoder. I 1969 begyndte hun som rengøringsassistent ved Arbejdsformidlingen og SID i Nibe.
Egon Bach gik i skole 7 år i Nibe. Værnepligten aftjente han i Viborg og Tyskland. Han arbejdede ved landbruget i forskellige pladser samt arbejdede nogle år i Sverige. Han blev 1952 ansat ved Beslagfabrikken i Nibe, hvor han var til 1971. I 1964 blev han fritidskasserer i SID, hvor han 1971 blev fastansat som kasserer og siden 1980 har fungeret som kontorbestyrer. Han har været byrådsmedlem, været i tilsynsrådet i Bikuben i 14 år, samt været i forvaltningsudvalget i fællesorganisationen Nibe. Interesse: havearbejde.
Børn: II.F.3.c.1)- II.F.3.c.2)

II.F.3.c.1)
Ole Nielsen Bach er født 15. januar 1959 i Nibe. Samlever: Marianne Møller er født 17. februar 1959 i Veggerby sogn ved Nibe som datter af tømrer Eigil Pedersen og hustru Tove, der er hjemmehjælper.
Bosat: Anemonevej 10, Barde, 6920 Videbæk.
Ole Nielsen Bach bestod matematisk studentereksamen samt højere handelseksamen, hvorefter han blev merkonom i revision. Værnepligten aftjente han i Nr. Uttrup kaserne. Han er registreret revisor. 1981-86 arbejdede han ved momskontrollen ved Toldvæsenet i København, hvorefter han fra 1986 blev fuldmægtig ved skattevæsenet i Skjern, hvor han er beskæftiget med virksomhedskontrol.
Marianne Møller gik i skole i 10 år og bestod EFG. Hun blev udlært indenfor isenkram, var 1983-86 fabriksarbejder, hvorefter hun blev plejehjemsmedhjælper.
Datter: II.F.3.c.1)a)

II.F.3.c.1)a)
Maria Nielsen Bach er født 4. oktober 1985 i Glostrup.

II.F.3.c.2)
Peter Nielsen Bach er født 23. juli 1973 i Aalborg.

II.F.3.d.
Tove Nør er født 24. juni 1940 i Nibe. Hun blev gift 26. september 1959 på rådhuset i Aalborg med Niels Chr. Skriver, der er født 26. juni 1936 i Barmer, Sebber sogn, som søn af arbejdsmand Chresten Skriver og hustru Stinne Sondrup.
Bosat: Drøvten 2, Farstrup, 9240 Nibe.
Tove Nør gik i skole 7 år i Sebber. Hun lærte husgerning i forskellige pladser, samt var i nogle år hjemmegående husmoder. Hun havde ansættelse som syerske i Aalborg og Nibe, hvorefter hun 1979 begyndte som hjemmehjælper. Interesse: sport.
Niels Chr. Skriver gik skole 7 år i Sebber. Værnepligten aftjente han ved Marinen. Han blev udlært mejerist i Ebeltoft, var 1959-69 ved Farstrup Mejeri, samt havde et par år ansættelse på et savværk. I 10 år arbejdede han med montagebeton til han 1981 fik sit nuhavende job indenfor Løgstør Fiskeindustri. Tillidshverv: sikkerhedsrepræsentant, tillidsmand samt kommunalbestyrelsesmedlem i Nibe. Interesser: sport, idræt.
Børn: II.F.3.d.1)- II.F.3.d.3)

II.F.3.d.1)
Jan Nør Skriver er født 23. juli 1958 i Barmer, Sebber sogn.
Bosat: Drøvten 2, Farstrup, 9240 Nibe.
Jan Nør Skriver bestod samfundsfaglig studentereksamen fra Vesthimmerlands Gymnasium i Aars 1978. Han blev kontoruddannet på Løgstør Avis 1980, hvorefter han aftjente værnepligten ved Sanitetskorpset, Jægersborg Kaserne samt ved Prinsens Livregiment i Viborg. Han blev optaget på Danmarks Journalisthøjskole, var praktikant på Aalborg Stiftstidende, og uddannedes 1986. Han er nu ansat på Viborg Stifts Folkeblad. Medforfatter til bøgerne "Et skud på sekretæren", og "Kampen om det åbne land". I en årrække med i redaktionen af tidsskriftet "Fugle", udgivet af Dansk Ornitologisk Forening (DOF). Med i bestyrelsen for DOF Nordjyllands og Viborg Amt i perioder. Redaktør af lokalbladet "Hjejlen", DOF Viborg Amt, 1983-85. Interesse: studiet af fugle i naturen, har rejst på Færøerne og i Tyrkiet med dette for øje.

II.F.3.d.2)
Michael Nør Skriver er født 2. februar 1961 i Farstrup.
Bosat: Klokkestøbergadens Vandgyde 1, 9000 Aalborg.
Michael Nør Skriver bestod studentereksamen fra Vesthimmerlands Gymnasium i Aars 1981 samt HH fra Aars Handelsskole 1982. Han er sparekasseassistent i Sparekassen Nordjylland.

II.F.3.d.3)
Allan Nør Skriver er født 17. juni 1962 i Nibe.
Bosat: Korsgade 28, 9000 Aalborg.
Allan Nør Skriver bestod studentereksamen fra Vesthimmerlands Gymnasium i Aars 1982. Han blev dimitteret som lærer fra Ranum Statsseminarium 1986 og er nu ansat ved skolevæsenet i Dronninglund Kommune.

II.F.3.e.
Jens Nør er født 7. oktober 1945 i Barmer. Han blev gift 25. september 1976 i Sebber med Lilli Toft Jensen, der er født 22. marts 1953 i Valsted som datter af specialarbejder Ejnar Toft Jensen og hustru, kogekone Mary Petrea Borup Hansen.
Bosat: Bakkebo 33, 9240 Nibe.
Jens Nør gik i skole 7 år i Sebber. Han blev udlært værktøjsmager på Beslagfabriken, havde forskellige ansættelser, hvorpå han 1979 påbegyndte sit nuhavende job som værktøjsmager på Mekoprint i Skalborg.
Interesser: Jagt, fiskeri, fodbold, badminton, tennis og skiløb.
Lilli Toft Jensen bestod studentereksamen i Aalborg. Hun blev uddannet hospitalslaborant på Hjørring Sygehus, var en periode hjemmegående husmoder, hvorefter hun en kort tid var på Aalborg Sygehus. Fra 1978 til 1987 var hun ansat ved Nibe Sygehus, og hun har siden arbejdet på Aalborg Sygehus. Interesser: badminton, jazzballet, skiløb, svømning og sport.
Børn: II.F.3.e.1)- II.F.3.e.2)

II.F.3.e.1)
Jesper Nør er født 4. august 1976 i Aalborg.

II.F.3.e.2)
Johnny Nør er født 5. juni 1979 i Nibe.

II.F.4.
Ane Nør er født 2. december 1892 i Barmer, Sebber sogn, og hun døde 27. februar 1982 i Aalborg. Hun blev gift 20. september 1912 i Sebber med Anders Frandsen. Han er født 25. januar 1883 i Farsø som søn af købmand Jens Frandsen og hustru Mette Kirstine Jensen, og han døde 1942 i Aalborg.
Ane Nør gik i skole 7 år i Sebber. Hun lærte husgerning i forskellige pladser indtil giftermålet, da hun blev hjemmegående husmoder.
Anders Frandsen gik i skole i Farsø. Han arbejdede et par år indenfor kolonial engros og fik herefter arbejde ved Rørdal Cementfabrik, hvor han siden var beskæftiget.
Børn: II.F.4.a.- II.F.4.e.

II.F.4.a.
Carl Nøhr Frandsen er født 31. januar 1914 i Vor Frue sogn, Aalborg. Han blev gift 12. juni 1943 i Aalborg med Ellen Kirsten Rasmussen. Hun er født 11. august 1922 i Aalborg som datter af autoforhandler Niels Chr. Rasmussen og hustru Augusta Pedersen, og hun døde i september 1972 i København. Ægteskabet var forinden blevet opløst. Samlever: Inger, der er enke efter Lars Henrik Holst, er født 7. september 1920 i Hobro som datter af købmand Walther Skaarup og hustru Mary Kristine Mikkelsen.
Bosat: Trængstrupvej 95, 9541 Suldrup.
Carl Nøhr Frandsen bestod realeksamen i Aalborg i 1930. Han arbejdede indenfor stålbranchen, og havde 1936-38 ophold på Teknisk Skole i Køln. Han var prokurist hos P.C. Pedersen, Aalborg, til han 1952 etablerede sig som selvstændig fabrikant i Lindholm. Denne virksomhed drev han til 1980. I 1979 startede han Dansk Facade- og Tagpladefabrik A/S i Suldrup, som i 1985 afhændedes til F.L. Schmidt. Han erhvervede i 1964 gården Plejlstrupgaard.
Inger Holst bestod realeksamen i Hobro 1936. Hun blev uddannet tandtekniker og arbejdede som sådan til 1946, da hun blev hjemmegående husmoder.
Børn: II.F.4.a.1)- II.F.4.a.4)

II.F.4.a.1)

Annette Nøhr Frandsen er født 23. september 1944 i Aalborg. Samlever: Søren Hjort (Christensen slettet 13. januar 1975) er født 12. maj 1950 i København som søn af Jørgen Kurt Hjorth Christensen og hustru Irene Juul-Hansen.
Bosat: Rævehøjparken 60, 2800 Lyngby.
Annette Nøhr Frandsen bestod 1963 nysproglig studenter-eksamen fra Th. Langs Gymnasium i Silkeborg. Hun blev dimitteret som lærer fra Ranum Seminarium 1967, hvorpå hun samme år fik ansættelse ved Nørregaardsskolen i Brøndby Kommune, hvor hun nu er overlærer. Hendes undervisningsområde er sprog, og efter orlov fra lærerjobbet 1982-85 afsluttede hun et 2-årigt aftenstudium i engelsk ved Københavns Handelshøjskole med en korrespondenteksamen i engelsk.
Søren Hjorth bestod realeksamen fra Baptisternes Højskole i Tølløse. Han blev udlært elektronikmekaniker 1974 og blev ansat som teknisk assistent på Fysisk laboratorium 1 på Danmarks Tekniske Højskole, hvor han januar 1989 blev ingeniørassistent.
Datter: II.F.4.a.1)a)

II.F.4.a.1)a)
Mia Hjorth Frandsen er født 15. marts 1979 i København.

II.F.4.a.2)
Hanne Nøhr Frandsen er født 23. september 1944 i Aalborg.
Bosat: Juelsparken 54, 9210 Aalborg SØ.
Hanne Nøhr Frandsen bestod nysproglig studentereksamen 1963, højere handelseksamen 1967, socialrådgivereksamen 1972 samt biblioteksassistenteksamen 1984. Hun blev 1978 ansat på Aalborg Universitetscenters bibliotek.
Søn: II.F.4.a.2)a)

II.F.4.a.2)a)
Martin Nøhr Frandsen er født 15. oktober 1972 i København.

II.F.4.a.3)
Birte Nøhr Frandsen er født 1. april 1948 i Aalborg. Hun blev gift 12. december 1985 i Støvring med Birger Madsen, der er født 23. november 1945 i Skaarup sogn, Svendborg, som søn af landmand Hans Madsen og hustru Tove.
Bosat: Plejlstrupgaard, Trængstrupvej 91, 9541 Suldrup.
Birte Nøhr Frandsen bestod nysproglig studentereksamen fra Nørresundby Gymnasium 1967 og havde herefter et ophold på Kunsthøjskolen Holbæk Slot Ladegaard. Hun blev dimitteret fra Ranum Seminarium i 1971, og var på et 9-måneders ophold med Den rejsende Højskole i Indien. Hun havde forskellige ansættelser i København, hvorefter hun 1974-75 tog samfundsvidenskabelig basisuddannelse på RUC. I en periode undervist hun elever på Hvidovre Ungdomsskole, var klasselærer samt støttelærer og lærer i specialundervisning. Sammen med 4 andre kolleger startede hun Valby Friskole. I 1980 påbegyndte hun cand. pæd. psyk.- studiet på Danmarks Lærerhøjskole. Hun har sideløbende med studiet været medlem af Institutrådet for pædagogik og psykologi på Danmarks Lærerhøjskole, næstformand i skolenævnet på Sønderup Skole, samt undervist på en kvindedaghøjskole. Endvidere har hun været beskæftiget som støtteperson for en kriseramt familie. I 1984 købte hun Plejlstrupgaard.
Birger Madsen blev landbrugsuddannet, tog 1971 teknisk forberedelseseksamen og blev 1981 cand. mag. i biologi på RUC. Han har siden 1982 drevet land- og skovbrug.
Børn: II.F.4.a.3)a)- II.F.4.a.3)b)

II.F.4.a.3)a)
Anne Mette Frandsen er født 2. juli 1977 i København.

II.F.4.a.3)b)
Morten Nøhr Frandsen er født 17. august 1981 i København.

II.F.4.a.4)
Lise Nøhr Frandsen er født 1. april 1948 i Aalborg.
Bosat: Æblevangen 25, 2500 Valby.
Lise Nøhr Frandsen bestod nysproglig studentereksamen 1967 og tog siden HF i fysik og kemi. 1968-70 havde hun studier ved Institut for kultursociologi. Hun havde forskellige ansættelser, hvorpå hun blev uddannet maskinarbejder, og efter at have taget kurser ved Danmarks Ingeniørakademi gennemgik hun 1981-86 kandidatuddannelse cand. techn. soc. 1986-88 arbejdede hun ved Arbejdsmarkedsnævnets sekretariat og siden 1988 har hun været beskæftiget ved forskningsprojekt vedrørende kvalifikations-analyse i forbindelse med indførelse af ny teknologi i jern- og metalindustrien.

Datter: II.F.4.a.4)a)

II.F.4.a.4)a)
Lotte Larsen er født 9. maj 1978 i København.

II.F.4.b.
Jens Aage Nøhr Frandsen er grosserer.
Bosat: Ole Kjærs Vej 2, 9000 Aalborg.

II.F.4.c.
Poul Nøhr Frandsen døde som spæd.

II.F.4.d.
Ellen Nøhr Frandsen er født 12. februar 1925 i Vor Frue sogn, Aalborg. Hun blev gift 1. gang i april 1947 i Tyskland med James W. Roy, der er født 15. april 1927 i USA. Ægteskabet blev opløst 1958. Hun blev gift 2. gang 22. marts 1960 i Aalborg med Bent Sørensen, der er født 23. august 1922 i Silkeborg som søn af værkfører Laurits Sørensen og hustru Gudrun Dorthea Laurine Christensen.
Bosat: Jakob Skomager Vej 3, 9000 Aalborg.
Ellen Nøhr Frandsen tog realeksamen i Aalborg 1942. Hun blev udlært kontorassistent i Aalborg, og var bestyrer af en forretning i Aarhus til 1946, da hun blev ansat ved US Army i München 1947. 1948-50 var hun ansat i et bogholderi, var en periode i USA, hvorefter hun fra 1951 til 1960 samt 1963-67 var ansat ved C.W. Obels kontor i Aalborg. Hun virkede 1967-86 som sekretær. Interesser: terrænsport, håndarbejde samt klassisk musik.
Bent Sørensen tog realeksamen i Silkeborg 1938. Han blev udlært maskinarbejder og arbejdede indenfor faget et par år, hvorpå han læste ved Odense Teknikum og færdiguddannedes i 1947. Han var 1 år i Odense, et par år ved Kemisk Værk, Køge, en tid i Aarhus, hvorefter han fra 1950 til 1987 var ansat ved ESAB i Aalborg. Interesse: foto.
Datter: II.F.4.d.1)

II.F.4.d.1)
Anne-Belle Nøhr Roy er født 16. august 1950 i Nørresundby. Hun blev gift 7. maj 1972 i Esbjerg med Hans Peter Jørgensen Brinck, der er født 24. maj 1937 i Holsted. Ægteskabet blev opløst 1975.
Bosat: Baldursgade 106, 6700 Esbjerg.
Anne-Belle Nøhr Roy bestod studentereksamen i Aalborg 1969. Hun sejlede som kahytsjomfru på M/S Winston Churchill og M/S England et par år. I et år var hun medhjælper på Esbjerg Rådhus, var 1 år på Esbjerg Erhvervskontor, hvorpå hun 1974-75 tog HH, regnskabslinjen. Hun blev kontoruddannet på Hotel Esbjerg samt hos ejendomsmæglerfa. Danvest/Redu, nu EBC, hvor hun fortsat virker. Hun har taget merkonomeksamen i regnskabelinjen samt EDB på Handelsskolen som aftenfag.
Børn: II.F.4.d.1)a)- II.F.4.d.1)b)

II.F.4.d.1)a)
Pia Nøhr Roy, navneændring til Brinck, er født 26. oktober 1971 i Esbjerg.

II.F.4.d.1)b)
Marianne Nøhr Roy, navneændring til Brinck, er født 26. oktober 1971 i Esbjerg.

II.F.4.e.
Erik Nøhr Frandsen er født 5. oktober 1926 i Aalborg. Han blev gift 15. januar 1955 i Odense med Conny Scavenius Brønnum, der er født 28. september 1932 i Aalborg som datter af tjener Victor Scavenius Brønnum og hustru Inge Marie Jørgensen.
Bosat: Møllelodden 10, Ramløse, 3200 Helsinge.
Erik Nøhr Frandsen tog realeksamen samt handelsskoleeksamen i Aalborg. Han blev handelsuddannet i Aalborg, og arbejdede i England og Tyskland et par år. Efter hjemkomsten arbejdede han i et firma i København til pensionen. Han var i 8 år medlem af kommunalbestyrelsen.
Conny Scavenius tog realeksamen i Aalborg. Hun blev uddannet korrespondent og var i en årrække direktionssekretær i Holte. I 1986 startede hun egen forretning i Tisvildeleje. Hun har i 2 perioder været medlem af menighedsrådet i Henne sogn.

II.F.5.
Morten Nør er født 2. april 1894 i Barmer, Sebber sogn, og han døde 1986 i Aars. Han blev gift i Sebber kirke i 1919 med Ane Skriver. Hun er født 30. marts 1898 i Barmer, Sebber sogn, som datter af gårdejer Anders Kristian Skriver og hustru Martha Kirstine Kristensen, og hun døde 30. marts 1986 i Haubro.
Morten Nør var gårdejer.
Børn: II.F.5.a.- II.F.5.h.

II.F.5.a.
Chresten Nør er født 12. februar 1920 i Sebber. Han blev gift 4. marts 1945 i Hørmested kirke med Ellen Elise Sørensen, der er født 11. august 1918 i Bjergby som datter af gårdejer Gunnar Sørensen og hustru Marie Jensen.
Bosat: Ørnevej 8, 9640 Farsø.
Chresten Nør gik i skole i Haubro 7 år, havde et ophold på Haubro Efterskole samt var på Bælum Landbrugsskole. Han lærte landbrug hjemme og i forskellige pladser. En tid var han bestyrer af en gård i Hornum, arbejdede en tid hjemme, samt atter en tid i Hornum. Fra 1946 til 1948 var han forvalter i Ranum, hvorefter han til 1955 var selvstændig landmand i Overlade. Herefter købte han Østergaard i Sjøstrup, som han drev til 1969. Han var siden ansat indenfor smedefaget i forskellige pladser til 1983. Interesser: skak, havearbejde og mekanik.
Ellen Elise Sørensen gik 7 år i skole i Tornby. Hun arbejdede ved husgerning indtil giftermålet, hvor hun blev medhjælpende hustru. I 1967 tog hun kursus som sygehjælper og virkede som sådan til pensionen. Interesse: håndarbejde.
Børn: II.F.5.a.1)- II.F.5.a.2)

II.F.5.a.1)
Karen Nør er født 23. juni 1946 på Hyllestedgaard, Vilsted sogn. Hun blev gift 28. juni 1986 i Farsø kirke med Jørgen Jensen, der er født 27. august 1951 på Blaahøj, som søn af landmand Hans Ingvard Jensen og hustru Anna Kathrine Jensen.
Bosat: Fredborgvej 8, Blaahøj, 7330 Brande.
Karen Nør tog realeksamen samt handelsskoleeksamen. Hun opholdt sig i 17 år i Hamburg.
Jørgen Jensen fik grundskoleuddannelse, var på ungdomsskole og senere på landbrugsskole. I 1976 overtog han fødehjemmet, som han driver sideløbende med maskinstation. Interesse: jagt. Han er i bestyrelsen for Blaahøj Jagtforening samt Blaahøj Skytteforening.

II.F.5.a.2)
Morten Nør er født 31. maj 1950 i Overlade. Han blev gift 10. april 1982 i Aars med Lisbeth Andersen, der er født 14. april 1954 i Suldrup som datter af brøndborer Johannes Andersen og hustru Helga Nielsen.
Bosat: Mosbækvej 60, Mosbæk, 9600 Aars.
Morten Nør bestod studentereksamen i Aars 1970. Han var et par år på seminariet, havde forskellige ansættelser, hvorefter han begyndte som ekspedient i Aars.
Lisbeth Andersen bestod studentereksamen i Aars 1974. Hun have forskellige ansættelser, hvorefter hun blev uddannet sygeplejerske. Hun virker nu som sådan i Farsø.
Børn: II.F.5.a.2)a)- II.F.5.a.2)b)

II.F.5.a.2)a)
Ane Nør er født 1. november 1982 i Mosbæk, Giver sogn.

II.F.5.a.2)b)
Cecilie Nør er født 15. august 1986 i Mosbæk, Giver sogn.

II.F.5.b.
Karl Nøhr er født 18. juni 1921 i Haubro. Han blev gift 28. marts 1956 i Næsborg kirke med Anna Rokkedahl, der er født 22. maj 1909 i Hemdrup som datter af gårdejer Niels Christian Nielsen og hustru Dorthea Kirstine Andersen (Sundrup). Anna Rokkedahl blev gift 1. gang 1934 med Chr. Rokkedahl, der døde i 1949.
Bosat: Stenten 7, Salling, 9670 Løgstør.

Karl Nøhr gik i skole 7 år i Haubro og havde et ophold på Haubro Efterskole. Værnepligten aftjente han ved Livgarden. Han lærte landbrug ude og hjemme, var en tid bestyrer i Salling og siden i Hemdrup. I 1956 overtog han faderens fødegaard "Bredkildegaard" i Hemdrup og drev denne til 1978. Han byggede da huset på adressen. Han har været i bestyrelsen for Andelskassen samt formand i Brugsen. Interesser: jagt, læsning og sport.
Anna Rokkedahl gik i skole 7 år på Hemdrup Friskole og havde et ophold på Antvorskov Højskole. Hun arbejdede ved husgerning i forskellige pladser, bl.a. som husbestyrerinde hos en farbroder. Hun har siden giftermålet med Karl Nøhr været medhjælpende hustru. I 2 perioder har hun været medlem af menighedsrådet. Interesse: håndarbejde.

II.F.5.c.
Martha Nøhr er født 11. januar 1924 i Haubrogaarde, Haubro sogn. Hun blev gift 22. januar 1955 i Haubro kirke med Niels Korsgaard, der er født 26. maj 1926 i Vils, Vejerslev sogn, som søn af gårdejer Kresten Krogh Nielsen Korsgaard og hustru Mathilde Have.
Bosat: Morumvej 28, Vognsild, 9600 Aars.
Martha Nøhr gik 7 år i skole og havde et ungdomsskoleophold. Hun blev udlært indenfor dameskrædderi 1949 og havde fra 1952 til 1975 eget dameskrædderi i Farsø og Vognsild.
Niels Korsgaard gik 7 år i skole, var på handelsskole og på Andelsskolen i Middelfart. Værnepligten aftjente han 1947-48. Han blev handelsuddannet i en blandet landhandel (brugsforening), og købte 1955 købmandsforretningen på den nuværende adresse. Han var 1977-88 formand for Vesthimmerlands Købmandsforening og 1983-88 formand for A/S HOKI's Regionsråd i Nordjylland.

II.F.5.d.
Anders Nøhr er født 4. februar 1925 i Haubro. Han blev gift 30. juli 1967 i Hvam kirke med Tove Ragnhild Nielsen, der er født 6. februar 1928 i Viborg Domsogn som datter af mejeribestyrer Niels Chr. Nielsen og hustru Ane Sofie Hedvig Thougaard Madsen.
Bosat: Gamborgvej 8, Haubro, 9600 Aars.
Anders Nøhr gik 7 år i skole i Haubro og havde et ophold på Haubro Efterskole. Værnepligten aftjente han i Aarhus. Han lærte landbrug i forskellige pladser og var 1954-64 selvstændig landmand. Han startede murerforretning, hvilken han i 1980 udvidede med ca. 300 kvadratmeter snedker-værksted. I 1971/72 byggede han eget hus i Haubro. Tillidshverv: har været kredsformand for Fremskridtspartiet. Interesser: jura og politik.
Tove Ragnhild Nielsen gik i skole 7 år i Hvam var på Vesterlund Ungdomsskole samt havde 1952 ophold på Askov Højskole. Hun blev uddannet barneplejerske i Kjellerup 1948, havde plads i Fredericia, var ansat på en vuggestue og et børnehjem i København, hvorefter hun en tid virkede som stuepige, ligeledes i København. I 1 1/2 år arbejdede hun i Paris, var et par år i Charlottenlund, hvorefter hun frekventerede Silkeborg Seminarium, hvorfra hun blev dimitteret 1963. Hun blev ansat på Haubro Skole, hvor hun fortsat virker. Hun er tillidsmand på skolen. Interesser: litteratur, rejser.

II.F.5.e.
Karen Nøhr er født 13. april 1929 i Haubro. Hun blev gift 1. gang 1952 i Haubro kirke med Hans Østerbye, der er født 1928. Ægteskabet blev opløst 1957 og hun blev herpå gift 2. gang 19. november 1959 i Aalestrup med Orla Giversen Jensen, der er født 27. september 1919 i Aalestrup som søn af overbetjent Søren Ingvard Jensen og hustru Thora Giversen.
Bosat: Kærgaardsvej 7, 9640 Farsø.
Karen Nøhr gik i skole 7 år i Haubro. Hun lærte husgerning hjemme samt i Ranum og var senere elev på Ubberup Sygeplejeforskole. Efter færdiguddannelsen på Hjørring Sygehus var hun ansat som sygeplejerske forskellige steder og gennemgik bland andet uddannelse som narkosesygeplejerske i Viborg. Siden 1957 har hun været ansat på Farsø Sygehus, hvor hun nu er afdelingssygeplejerske. Interesse: håndarbejde, litteratur.
Orla Giversen Jensen tog realeksamen i Aalestrup. Han blev udlært fotograf i Aalestrup 1939 og arbejdede en tid som sådan i Viborg. Værnepligten aftjente han i Værløse, hvorpå han nogle år var ansat ved politiet i Humlebæk. Fra 1943 til 1983 var han selvstændig fotograf i Farsø. Han er i bestyrelsen for turistforeningen, tennisklubben samt sportsklubben.
Børn: II.F.5.e.1)- II.F.5.e.4)

II.F.5.e.1)
Søren Jensen, adopteret 1959/60, er født 23. oktober 1947 i Farsø. Han blev gift i Esbjerg med Else Marie Jensen, der er født 25. november 1948 i Bredebro, Brede sogn, som datter af Svend Aage Jensen og hustru Elly.
Bosat: Ewalds Allè 36, 6700 Esbjerg.

Søren Jensen gik i skole 7 år og tog 9. klasse på grundskolen indenfor militæret. Værnepligten aftjente han i Holstebro og Viborg, hvorefter han kom på Hærens Kampskole i Oksbøl, hvor han siden har været korporal. Fra 1980 til 1985 gjorde han tjeneste ved NATO Hovedkvarteret i Rendsburg, Vesttyskland.
Børn: II.F.5.e.1)a)- II.F.5.e.1)c)

II.F.5.e.1)a)
Dorte Jensen er født 9. februar 1970.

II.F.5.e.1)b)
Susanne Jensen er født 16. maj 1972.

II.F.5.e.1)c)
Charlotte Jensen er født 20. august 1977.

II.F.5.e.2)
Peer Nøhr Jensen, navneændring fra Peer Nøhr Østerbye, er født 6. september 1952 i Haderslev. Samlever: Lone Sander Jørgensen er født 27. september 1958 i Esbjerg som datter af restauratør Elmar N. Jørgensen og hustru Inge Britta Sander.
Bosat: Blokvej 16, lejl. 18, 9800 Hjørring.
Peer Nøhr Jensen bestod studentereksamen fra Vesthimmerlands Gymnasium i Aars 1972. I 1980 tog han lægevidenskabelig kandidateksamen fra Aarhus Universitet, og aftjente civil værnepligt. Han har siden været ansat ved forskellige hospitaler og er nu ansat i Hjørring.
Lone Sander Jørgensen bestod studentereksamen fra Aarhus Katedralskole 1977. Hun læste 2 år statskundskab ved Aarhus Universitet, og tog odontologisk kandidateksamen 1987 fra Aarhus Tandlægehøjskole, hvor hun siden har været ansat.

II.F.5.e.3)
Anders Nøhr Jensen, navneændring fra Anders Nøhr Østerbye, er født i Haderslev. Han er politibetjent.
Bosat: Johannes Grosens Vej 10, 8250 Egaa.

II.F.5.e.4)
Karsten Nøhr Jensen er født 27. februar 1961 i Farsø.
Bosat: Lysefjordsgade 1, IV. th., 2300 København S.
Karsten Nøhr Jensen bestod matematisk/fysisk studentereksamen fra Vesthimmerlands Gymnasium i Aars. Værnepligten aftjente han i Viborg samt på sergentskolen i Sønderborg, hvorpå han en tid virkede som sergent i Viborg. Han blev uddannet på Politiskolen i København og er nu tilknyttet Taarnby Politi.

II.F.5.f.
Hans Nøhr er født 19. december 1931 i Haubro. Han blev gift 7. juni 1961 i Strandby med Sinne Liltorp, der er født 26. september 1935 i Ertebølle som datter af ejendomsmægler Jens Jensen Liltorp og hustru Hilda Pedersen.
Bosat: Haubrovej 78, 9600 Aars.
Hans Nøhr gik i skole i Haubro 7 år og havde ophold på Haubro Efterskole. Værnepligten aftjente han i Slagelse, Jægerspris, Holbæk og Sjælsmark. Han lærte landbrug hjemme samt i forskellige pladser og overtog i 1960 fødegården, som han fortsat driver. Siden 1982 har han desuden været sælger i et kornfirma.
Sinne Liltorp gik i skole 7 år i Strandby. Hun var på Thy Sygeplejehøjskole og blev derpå uddannet som sygeplejerske på Hobro Sygehus. Hun har siden 1957 været ansat på Farsø Sygehus.
Søn: II.F.5.f.1)

II.F.5.f.1)
Morten Nøhr er født 17. januar 1963 i Haubro. Samlever: Jette Rask er født 31. december 1962 i Blære som datter af gårdejer Anton Oluf Rask og hustru Birgit Nygaard.
Bosat: Mølgaardsvej 5, 9600 Aars.
Morten Nøhr bestod studentereksamen 1982 samt gennemgik fra 1984 til 1987 HA-studiet. Værnepligten aftjente han ved Livgarden, og var derpå en tid på en møbelfabrik samt en tid på et jernstøberi i Aars. Han er civiløkonom og ansat i Bikubens erhvervsafdeling samt læser HD i finansiering og kreditvæsen på aftenkursus. Interesser: indehaver af kennelmærke vedr. Granddanois-opdræt, fodbold, lystfiskeri samt Hi-fi interesseret.

Jette Rask bestod studentereksamen 1982. Hun blev uddannet kontorassistent på Husmandsforeningens Regnskabskontor i Aars. En periode var hun beskæftiget på biblioteket og er nu ansat hos Service-Leasing i Aars. Interesser: håndbold, hunde.

II.F.5.g.
Agnethe Martine Nøhr er født 5. juni 1934 i Haubro. Hun blev gift 6. oktober 1956 i Løgstør kirke med Svend Aage Eriksen, der er født 3. marts 1933 i Farsø som søn af isolatør Anders Christian Eriksen og hustru Emma Primdal.
Bosat: Søndergade 76 A, 9640 Farsø.
Agnethe Martine Nøhr hjalp efter endt skolegang til hjemme hos forældrene til 1950. Efter et ophold på Himmerlands Ungdomsskole, var hun ung pige i huset til 1953. Hun blev hun uddannet sygeplejerske på Farsø og Aalborg Sygehuse, og vendte tilbage til Farsø, hvor hun var til 1968. I 10 år var hun afløser på plejehjemmet "Søperlen", og derpå afløser på Farsø Sygehus til 1982, da hun blev hjemmegående husmoder.
Svend Aage Eriksen gik i Farsø skole i 7 år. Han blev udlært mekaniker hos Morten Nielsen i Farsø, hvorefter han 1953-54 aftjente sin værnepligt og hjemsendtes som korporal. Han var svend ved læremesteren til 1959, da han begyndte hos sin far på Shell-servicestationen i Farsø, som han overtog i 1965.
Børn: II.F.5.g.1)- II.F.5.g.4)

II.F.5.g.1)
Anders Christian Eriksen er født 7. november 1956 i Farsø. Han er tømrer og gift med kontorassistent Aase Viderup.
Bosat: Solvænget 74, 9600 Aars.
Børn: II.G.5.g.1)a)- II.F.5.g.1)b)

II.F.5.g.1)a)
Christian Viderup Eriksen

II.F.5.g.1)b)
Casper Viderup Eriksen

II.F.5.c.2)
Mads Nøhr Eriksen er født 22. oktober 1957 i Farsø. Han var gift første gang med Vivi. Ægteskabet blev opløst, og han blev gift anden gang med Vibeke Vad.
Bosat: Holmevej 36, 9640 Farsø.
Mads Nøhr Eriksen er elektriker.
Børn: II.F.5.c.2)a)- II.F.5.c.2)c)

II.F.5.c.2)a)
Dennis Nøhr Eriksen

II.F.5.c.2)b)
Heidi Lynge Eriksen

H.F.5.c.2)c)
Thomas Eriksen

II.F.5.c.3)
Ann Eriksen er født 22. februar 1962 i Farsø. Hun er apoteksassistent og gift med gårdejer Hans Kristian Kristiansen.
Bosat: Aalevej 61, Hjortsvang, 7160 Tørring.

II.F.5.c.4)
Pia Eriksen er født 4. juli 1965 i Farsø. Hun er kosmetolog.
Bosat: Søndergade 76 A, 9640 Farsø.

II.F.5.h.
Helga Nøhr er født 8. juni 1937 i Haubro. Hun blev gift 10. juli 1965 i Haubro kirke med Henrik Erling Pedersen, der er født 31. marts 1938 i Storvorde som søn af gårdforpagter Niels Pedersen og hustru Kristine Dorthea Andersen.
Bosat: Sønderlandevej 7, 6270 Tønder.

Helga Nøhr hjalp efter endt skolegang til hjemme hos forældrene. Hun var elev på Faarevejle Sygeplejeforskole, inden hun påbegyndte sygeplejerskeuddannelse, som afsluttedes på Aalborg Amtssygehus. Hun supplerede uddannelsen med 1/2 års psykiatri på Sct. Hans Hospital, Roskilde. Siden har hun fortrinsvis arbejdet som operationssygeplejerske i Aalborg, Odense, Hjørring, Farsø og nu Tønder, afbrudt af en periode som hjemmearbejdende.
Hans Erling Pedersen tog realeksamen fra cand. mag. Møllers Realskole i Aalborg. Han blev dimitteret fra Ranum Seminarium og blev i januar 1971 ansat som skoleinspektør ved Farsø Kommuneskole. Siden 1973 har han været skoleinspektør ved Tønder Kommuneskole.
Børn: II.F.5.h.1)- II.F.5.h.4)

II.F.5.h.1)
Dorthe Nøhr Pedersen er født 6. oktober 1966 i Storvorde. Hun er stud. scient. pol.
Bosat: Børglumvej 2, 8240 Risskov.

II.F.5.h.2)
Niels Nøhr Pedersen er født 3. december 1968 i Storvorde. Han er tømrerlærling.

II.F.5.h.3)
Ane Nøhr Pedersen er født 18. marts 1970 i Aalborg. Hun er gymnasieelev.

II.F.5.h.4)
Karl Nøhr Pedersen er født 11. september 1972 i Farsø. Han er skoleelev.

II.F.6.
Ellis Nør er født 7. oktober 1895 i Barmer, Sebber sogn, og hun døde 1. marts 1979 i Farsø. Hun blev gift 12. februar 1920 i Sebber kirke med Niels Jensen Nielsen, der er født 21. december 1875 i Holme, Farsø sogn, som søn af gårdmand Jens Nielsen og hustru Karen Kirstine Christiansen, og han døde 17. september 1950 i Holme, Farsø.
Bosat: Toftegaard, Holme.
Ellis Nør gik i skole 7 år i Sebber samt havde et ophold på Sorø Husholdningsskole. Hun lærte husgerning i forskellige pladser, bl.a på Refsnæs Hovedgaard samt i København. I 1919 blev hun ansat som husholderske hos sin tilkommende mand. Hun var siden medhjælpende hustru.
Niels Jensen Nielsen gik i skole i Gøttrup og Vannerup 7 år. Værnepligten aftjente han i Aarhus. Han arbejdede ved landbruget i forskellige pladser og overtog i 1906 sit fødehjem som han drev til sin død.
Børn: II.F.6.a.- II.F.6.c.

II.F.6.a.
Ellen Nøhr Nielsen er født 23. december 1920 i Holme. Hun blev gift 5. maj 1946 i Farsø med Jens Nørgaard Mikkelsen, der er født 1. marts 1908 i Sønderup som søn af gårdejer Peder Mikkelsen og hustru Bethea Andersen, og han døde 6. februar 1979 i Sønderup.
Bosat: Hestbækvej 469, Sønderup, 9541 Suldrup.
Ellen Nøhr Nielsen gik i Vannerup skole 7 år, havde ophold på Haubro Ungdomsskole samt på Sorø Husholdningsskole. Hun blev uddannet kok i Aalborg. Efter giftermålet blev hun hjemmegående husmoder. Tillidshverv: sekretær i husmoderforeningen. Interesse: håndarbejde.
Jens Nørgaard Mikkelsen gik i skole i Rosted 7 år samt havde ophold på Tune Landbrugsskole. Værnepligten aftjente han i Aarhus. Han arbejdede ved landbruget, og var elev på Tjele Gods. I 1945 købte han sit fødehjem og drev dette til 1973, da ægteparret flyttede til Sønderup. Han har været medlem af bestyrelsen for landboforeningen, kontrolforeningen, mejeriet m.m. Interesse: jagt.

II.F.6.b.
Jens Nøhr Nielsen, (kaldet Olsen), er født 19. februar 1923 i Holme.
Bosat: "Toftegaard", Holmevej 114, 9640 Farsø.
Jens Nøhr Nielsen, kaldet Olsen, gik i skole i Vannerup 7 år, havde et ophold på Haubro Ungdomsskole samt havde et 6 mdr. ophold på Tune Landbrugsskole. Han arbejdede ved landbruget hjemme, til han 1964 overtog denne sammen med broderen. Gården har et tilliggende på 114 tdr. land. - Brødrene har fået talrige præmier i opdræt af sort dansk malkerace.

II.F.6.c.
Karl Martin Nøhr Nielsen (kaldet Olsen) er født 13. maj 1927 i Holme.
Bosat: "Toftegaard", Holmevej 114, 9640 Farsø.
Karl Martin Nøhr Nielsen, kaldet Olesen, gik i skole 7 år i Vannerup. Værnepligten aftjent han i Aarhus. Han lærte landbrug hjemme og overtog sammen med broderen fødegaarden i 1964.



II.B.1. Julianus Martin Nielsen Staun og Martine Kjølby



II.B.1.c. Poul Staun og Ruth Andersen



II.B.1.c.1) Helga Staun og Søren Nøhr Andersen med børn

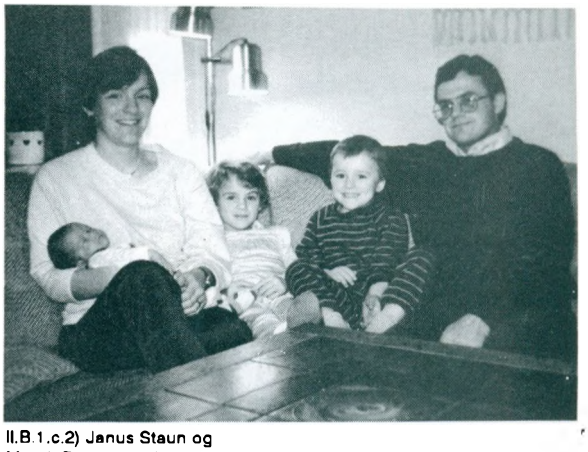

II.B.1.c.2) Janus Staun og Margit Rams med børn



II.B.1.d. Mette Marie Staun og Helge Olsen



II B.1.d.3) Poul Martin Staun-Olsen og Birgit Karskov Nielsen

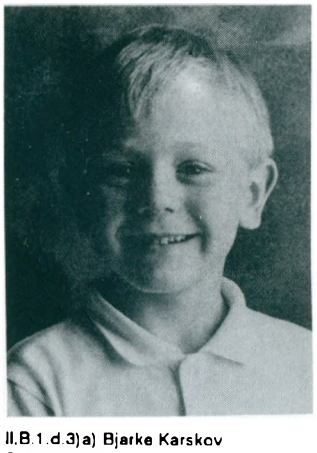

II.B.1.d.3)a) Bjarke Karskov Staun-Olsen

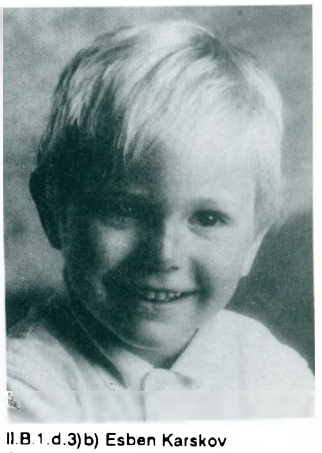

II.B.1.d.3)b) Esben Karskov Staun-Olsen



II.D.3. Jenny Mathea Jensen og Christen Kudsk Christensen



II.D.3 a. Niels Kristian Christensen og Mary Petrea Godiksen med børn



II.D.3 a 1) Kirstine Methea Christensen og Ole Frederiksen med børn



II.D.3 b. Marie Kristensen og Jens Hyldahl



II.D.5. Hans Jensen og Helga Margrete Jensen



II.F.1. Mette Sørensen Nøhr med svigersøn



II.F.1. Alexander Christensen



II.F.3. Søren Nøhr og Alma Hansen

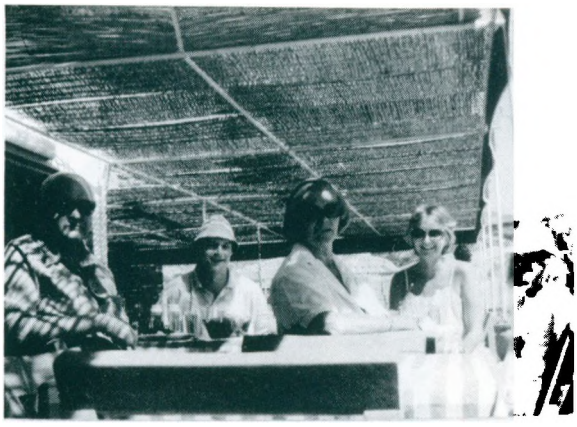

II.F.4.a.1) Annette Nøhr Frandsen og Søren Hjorth Christensen med datteren Mie



II.F.4.a.2) Hanne Nøhr Frandsen med sønnen Martin



II.F.4.a.3) Birte Nøhr Frandsen og Birger Madsen med børn



II.F.4.a.4) Lise Nøhr Frandsen



II.F.4.a.4)a) Lotte Larsen



II.F.5. Morten Nør og Ane Skriver



II.F.5.a Chresten Nør og
Ellen Elise Sørensen



II.F.5 a 1) Karen Nør og
Jørgen Jensen



II.F.5.b Karl Nøhr og Anna
Rokkedahl



II.F.5.d. Anders Nøhr og Tove
Ragnhild Nielsen



II.F.5.d Anders Nøhrs
ejendom



II.F.5.f. Hans Nøhr og Sinne
Liltorp

II.F.7.
Mine Nør er født 17. april 1897 i Barmer, Sebber sogn, og hun døde 20. marts 1976 i Lindholm. Hun blev gift 16. november 1929 i Sebber med Christen Frantzen Kirkensgaard. Han er født 21. april 1897 i Hjermeslev som søn af gårdmand Peder Pedersen Kirkensgaard og hustru Frantsine Frantsen, og han døde 30. juli 1986 i Lindholm.
Mine Nør gik i skole i Barmer 7 år. Hun arbejdede som husbestyrerinde i forskellige pladser, hvorefter hun blev uddannet sygeplejerske i Aalborg. Efter brylluppet virkede hun som nattevagt, hvorefter hun blev hjemmegående husmoder. Interesse: havearbejde, fiskeri.
Christen Frantzen Kirkensgaard gik i skole 7 år. Han arbejdede ved landbruget i forskellige pladser, hvorpå han blev uddannet lærer ved vinter-seminariet i Silkeborg. Han havde forskellige vikariater, bl.a. hos Niels Bukh, Ollerup, på Læsø, samt i Esbjerg. I 1/2 år var han i Frankrig, samt i 3 mdr. i Oxford, England, hvor han tog engelsk eksamen. Herefter virkede han på en skole i Lindholm, sidst på Lindholm Gl. Skole som engelsklærer. Han var tæt tilknyttet Den internationale Højskole i Helsingør. Interesser: rejser, litteratur, slægtshistorie.
Børn: II.F.7.a.- II.F.7.c.

II.F.7.a.
Per Nør Kirkensgaard er født 1. maj 1931 i Lindholm, og han døde 8. juli 1989 i København. Han blev gift 2. oktober 1957 i Silkeborg med Marie Solvejg Winther Kjeldsen, der er født 22. oktober 1931 i Ravnholt som datter af Egon Kjeldsen og hustru Martha Kirstine Winther.
Bosat: Snoghøj Alle 86, 2770 Kastrup.
Per Nør Kirkensgaard tog realeksamen i Lindholm. Han blev kontoruddannet ved Statens Luftfartsvæsen i Aalborg Lufthavn. Efter at have aftjent sin værnepligt ved flyvevåbenet i Karup og Aalborg 1952-53, var han ansat ved Aalborg Lufthavn til 1966, da han blev ansat ved Københavns Lufthavn, hvor han begyndte som kontrollør, avancerede til overkontrollør, og siden til vice-lufthavnsinspektør. Ved sin død var han driftschef.
Marie Solvejg Winther Kjeldsen tog realeksamen på Silkeborg kommunale mellem- og realskole. Hun blev kontoruddannet i Silkeborg, og var i nogle år ansat på O.P. rejsebureau i Odense. Hun var på kontoret ved SAS i Aalborg til 1960, da hun blev hjemmegående husmoder. I 1969 begyndte hun på hotel Bell-Air i Kastrup, hvor hun var i 6 år. Siden 1978 har hun været ansat ved "Ensomme Gamles Værn" i København.
Børn: II.F.7.a.1)- II.F.7.a.2)

II.F.7.a.1)
Mikael Jacob Kirkensgaard er født 26. september 1958 i Aalborg.
Bosat: Telemarksgade 4 III, 2300 København S.
Mikael Jacob Kirkensgaard er pilot i Sterling.

II.F.7.a.2)
Morten Kirkensgaard er født 10. januar 1963 i Aalborg.
Bosat: Peter Lykkes Vej 8 II, 2300 København S.
Morten Kirkensgaard er sanitør ved SAS.

II.F.7.b.
Tinna Liza Nør Kirkensgaard er født 2. maj 1933 i Sundby. Hun er gift med advokat E. Munk Andersen.
Bosat: J. Bechgaards Vej 7, 8000 Aarhus C.

II.F.7.c.
Jane Nør Kirkensgaard er født 12. april 1940 i Nibe. Hun blev gift 24. maj 1969 i Hvorup med Svend Hans Linderoth, 1969 navneændring fra Hansen, der er født 11. september 1936 i Helsingør som søn af kørelærer og gårdejer Martin Hansen og hustru, barneplejerske Birgit Linderoth.
Bosat: Linkenkjærsvej 47, 5700 Svendborg.
Jane Nør Kirkensgaard gik i Gl. Lindholm skole og på Aalborg Katedralskole, hvor hun bestod studentereksamen. Hun havde et års ophold i Darlington, England, hvorefter hun frekventerede Th. Langs Seminarium i Silkeborg, hvor hun blev dimitteret som lærer. I 2 år arbejdede hun som lærer i Grønland, samt 4 år i Aarhus, og hun har i over 17 år virket som lærer i Svendborg. Interesser: sprog, rejser, græsk oldtid, litteratur.
Svend Hans Linderoth bestod præliminæreksamen i Svendborg samt havde et højskoleophold i Mora, Sverige. Værnepligten aftjente han ved artilleriet. Han blev dimitteret som lærer fra Skaarup Seminarium 1960, var fra 1961 til 1971 lærer ved Finsensgades Skole, Aarhus og har siden 1971 været lærer i Svendborg.
Søn: II.F.7.c.1)

II.F.7.c.1)
Trolle Rene Linderoth er født 22. september 1969 i Odder. Han er gymnasieelev.

II.F.8.
Marie Nør er født 14. maj 1899 i Barmer, Sebber sogn. Hun blev gift 6. maj 1923 i Vor Frue kirke i Aalborg med Holger Kjær, der er født 23. januar 1893 i Taaning som søn af gårdmand Hans Kjær Jensen og hustru Ane Kathrine Rasmussen.
Inden ægteparret emigrerede til Canada, havde de i en periode en ejendom i Gistrup. Holger Kjær var siden farmer i Canada.
Børn: II.F.8.a.- II.F.8.f.

II.F.8.a.
Hans Nør Kjær er født i Danmark.

II.F.8.b.
Carl Nøhr Kjær er født i Danmark.

II.F.8.c.
Søren Nør Kjær er født i Danmark.
Bosat: 103 Spinks Drive, Saskatoon-Sasky, Canada 57H 3X2.

II.F.8.d.
Svend Nør Kjær

II.F.8.e.
Oscar Kjær er bosat: Box 518, Stonewall, Manitoba, Canada R.O.C. 220

II.F.8.f.
Anne Martine Nør Kjær

II.F.9.
Frederikke Nør er født 25. juli 1905 i Barmer, Sebber sogn. Hun blev gift 8. juli 1928 med sergent Cilius Berthel Winther, der er født 12. maj 1902 i Svenstrup som søn af gårdejer Lars Pedersen Winther og hustru Elsine Kathrine Andersen.
Bosat: Plejehjemmet Liselund, Vodskov.

II.G.
Sørine Dorthea Mortensen er født 25. marts 1869 i Klæstruplund, Vokslev sogn, og hun døde 19. oktober 1870 samme sted.

III.
Nielsine Christine Nielsdatter er født 3. januar 1831 i Lyngbjerggaard, Vokslev sogn, og hun døde 25. februar 1922 i Vokslev. Hun blev gift 9. november 1857 i Vokslev med Anders Larsen. Han er født 11. december 1827 i Dalsgaard, Vokslev sogn, som søn af gårdbruger Lars Dalsgaard og hustru Frederikke Frederiksdatter, og han døde 8. maj 1917.
Anders Larsen var gårdmand.
Børn: III.A.- III.D.

III.A.
Frederikke Marie Larsen er født 13. november 1858 i Dalsgaard, Vokslev sogn, og hun døde i oktober 1939 i Valsted. Hun blev gift 14. november 1890 i Vokslev med ungkarl og købmand i Nibe, Søren Nielsen (Mark). Han er født 15. oktober 1862 i Bislev som søn af gårdbestyrer Anders Nielsen Mark og hustru Karen Kirstine Sørensen, og han døde i 1926 og begravedes i Nibe.
Datter: III.A.1.

III.A.1.
Elna Marie Nielsen Mark er født 16. marts 1898 i Søndergaard i Nibe, og hun døde 31. august 1976 i Valsted. Hun blev gift 26. april 1930 i Resen med proprietær Jens Kristian Tværgaard Welling. Han er født 28. april 1886 i Næsborg som søn af proprietær på Tinggaard i Næsborg Jørgen Hee Welling og hustru Martine Tværgaard, og han døde 25. januar 1979 i Valsted.
Børn: III.A.1.a.- III.A.1.b.

III.A.1.a.
Søren Holger Mark Welling er født 23. marts 1932 i Budolfi sogn i Aalborg. Han blev gift 30. marts 1962 i København med Anna Christensen, der er født 28. februar 1935 i Barmer som datter af vognmand Rasmus Christensen og hustru Marie Hedvig Skriver. Ægteskabet blev opløst 1984.
Bosat: Kløvervænget 44, 4370 Fjenneslev.
Søren Holger Mark Welling bestod præliminæreksamen 1948. Han blev kontoruddannet på slagteriet i Nibe, arbejdede 8 mdr. i England, samt havde et par ansættelser på forskellige slagterier. Han var et år ude at sejle med Stella Polaris, var en tid i Frederikssund, hvorpå han i 6 år arbejdede i Graasten. I 1962 fik han ansættelse på Axelborg, hvor han fortsat virker. Han er revisor i antenneforeningen samt i bestyrelsen for brugsen. Interesse: mønter.
Anna Christensen gik i skole i Sebber samt på Haslev Haandarbejdsskole. Hun underviste på aftenskole, overtog i 1966 Haandarbejdsskolen i Haslev, hvilken hun drev til 1977. Herpå havde hun i en haandarbejdsforretning i Fjenneslev og er nu butiksindehaver i København.
Søn: III.A.1.a.1)

III.A.1.a.1)
Rasmus Welling er født 8. september 1963 i København F. Han er musikstuderende.

III.A.1.b.
Jørgen Broch Tværgaard Welling er født 23. juli 1938 i Valsted.
Bosat: Valstedgaardvej 14, Valsted, 9240 Nibe.
Jørgen Broch Tværgaard Welling tog realeksamen i Nibe 1955 og havde et ophold på Lundbæk Landbrugsskole. Værnepligten aftjente han i Hvorup. Han arbejdede ved landbruget på "Strandeholm" og Dybvad Hovedgaard samt et år i England. I februar 1962 overtog han Valstedgaard efter forældrene, hvilken han stadig driver. Han har været i kommunalbestyrelsen i 2 perioder og er nu i delegationen for Provinsbanken i Nibe.

III.B.
Laurits Larsen Dalsgaard er født 4. december 1861 i Dalsgaard, Vokslev sogn, og han døde 1927 og blev begravet i Vokslev. Han blev gift 4. juni 1886 i Vokslev med jomfru Kirstine Kjølby. Hun er født 18. marts 1862 i Vokslev som datter af Simon Kjølby og hustru Martine Jensen, og hun døde 11. oktober 1888 i Hyllested, Suldrup sogn. Laurits Larsen Dalsgaard blev gift 2. gang 4. juni 1891 i Suldrup med pige Laura Elise Pouline Marie Poulsen. Hun er født 19. april 1869 i Hyllestedgaard, Suldrup sogn, som datter af indsidder Hans Julius Poulsen og hustru Marie Elisabeth Dorthea Gjedde, og hun døde 1937 og blev begravet i Vokslev.
Laurits Larsen Dalsgaard var gårdejer.
Børn: III.B.1.- III.B.7.

III.B.1.
Anders Reinholdt Dalsgaard er født 12. januar 1887 i Hyllested, Suldrup sogn, og han døde 5. maj 1888 samme sted.

III.B.2.
Hans Juul Dalsgaard er født 10. marts 1892 i Hjedsbækgaard, Suldrup sogn, og han døde 6. marts 1957 i Børglum. Han blev gift 9. juni 1919 i Eliaskirken i København med Cecilie Prebia Bertoline Jensen. Hun er født 28. oktober 1895 i Espergærde, og døde 27. december 1962 i Børglum.
Hans Juul Dalsgaard nævnes 1917 som kommis i Hellerup og i 1918 som købmand i Klarup.
Datter: III.B.2.a.

III.B.2.a.
Tove Klara Dalsgaard er født 11. maj 1922 i Klarup. Hun blev gift 20. september 1945 i Børglum kirke med Eigil Christensen, der er født 2. september 1920 i Børglum som søn af mejeribestyrer Alfred Christensen og hustru Anna Marie Nielsen.
Bosat: Børglumvej 459, 9760 Vraa.
Tove Klara Dalsgaard gik i skole i Børglum og på Vraa Realskole, hvor hun tog realeksamen 1938 og var 1939 elev på en husholdningsskole i Risskov. Hun arbejdede som husassistent hjemme samt i forskellige pladser og bl.a. var hun husjomfru på godset "Engestofte" på Lolland. Efter 10 år som hjemmegående husmoder var hun fra 1955 til 1966 medarbejdende hustru på ægteparrets fabrik. Hun var 1966-83 syerske på H.C.A. Dress, herrekonfektion, Brønderslev.
Eigil Christensen gik i skole i Børglum. Han blev uddannet mejerist på Børglum og Poulstrup Mejerier med ophold på Ladelund Mælkeriskole. Han arbejdede som mejerist flere steder, bl.a. hjemme på Børglum Mejeri. Værnepligten aftjente han 1941-42 som garder i København. Efter hjemsendelsen var han bl.a. på

Bjergby Mejeri samt var 1947-58 ansat hos faderen på Børglum Mejeri. Han drev fra 1955 til 1969 fabrik med egen fabrikation af stålmøbler, havemøbler samt butiksinventar. Han var 1969-76 kedelpasser på en fabrik i Hjørring og var derpå i 4 år pedel på Vraa Højskole.
Søn: III.B.2.a.1)

III.B.2.a.1)
Ivan Dalsgaard er født 2. januar 1946 i Børglum. Han blev gift 28. september 1968 i Vrensted Kirke med Bente Andersen, der er født 24. januar 1946 i Hundelev, Jelstrup sogn, som datter af Peter Andersen og hustru Gerda Marie Jensen.
Bosat: Hulbækvej 87, Vrensted, 9480 Løkken.
Ivan Dalsgaard gik i skole i Børglum og Hjørring. Han blev udlært maskinarbejder på Pedershaab Maskinfabrik og havde forskellige ansættelser, bl.a. 3 år hos minkfarmer Kjeldgaard, Løkken. Han startede sideløbende med sit arbejde med pelsdyr i 1962. I 1967 købte han en udstykning af svigerfaderens ejendom, hvor han siden 1972 har drevet minkfarm.
Bente Andersen gik i skole i Vrensted. Hun arbejdede som husassistent i ca. 2 år, var 1 år medhjælper i Lønstrup Brugsforening, hvorpå hun blev udlært butiksassistent. Hun havde 1966 et ophold på Aarhus Husmoderskole. En tid var hun afløser i Sæby Brugs, var ca. 1/2 år i M.K. Supermarked i Frederikshavn samt var 2 år ansat ved Føtex i Hjørring. Hun har siden været medhjælpende hustru.
Børn: III.B.2.a.1)a)- III.B.2.a.1)c)

III.B.2.a.1)a)
Flemming Dalsgaard er født 27. juni 1969 i Hjørring. Samlever siden 1988: Joan Veiergang Sørensen er født 14. december 1970 i Hjørring som datter af maskinarbejder Johannes Mathias Sørensen og hustru, hjemmehjælper Anna Veiergang.
Bosat: Vraavej 487, 9760 Vraa.
Flemming Dalsgaard gik i skole i Vrensted og Løkken samt havde et ophold på Try Landbrugsskole. Han arbejdede ved landbruget i 16 mdr. og var vinteren 1987-88 medhjælper på forældrenes minkfarm. I 1988 begyndte han at arbejde på en maskinstation i Vittrup. Han købte huset på adressen 1. juni 1989.
Joan Veiergang Sørensen gik i skole i Løkken, ialt 10 år, og var herefter 1 år på Hjørring Tekniske Skole, indenfor levnedsmiddel. Hun er i lære som køkkenassistent på Lundgaarden, Vraa.

III.B.2.a.1)b)
Helle Dalsgaard er født 29. marts 1973 i Hjørring.

III.B.2.a.1)c)
Lisbet Dalsgaard er født 23. februar 1977 i Hjørring.

III.B.3.
Kirstine Kjølby Dalsgaard er født 11. april 1893 i Hjedsbækgaard, Suldrup sogn, og hun døde 12. marts 1968 i Terndrup. Hun blev gift 27. oktober 1915 i Budolfi kirke i Aalborg med Kristen Kristensen, der er født 28. august 1899 i Lyngby, Hellum sogn, som søn af gårdbestyrer Jacob Severin Kristensen og hustru Ane Ida Lovise Bergstrøm.
Børn: III.B.3.a.- III.B.3.f.

III.B.3.a.
Thomas Juul Kristensen er født 7. februar 1917 i Lyngby. Han blev gift 29. december 1946 i Astrup med Gerda Ingeborg Jensen, der er født 20. august 1924 i Astrup sogn ved Thisted som datter af gårdejer Jens Peter Jensen og hustru Agnethe Karoline Axelsen.
Bosat: Aalborgvej 50, Lyngby, 9520 Skørping.
Thomas Juul Kristensen gik i skole 7 år i Lyngby og havde 1940-41 et ophold på Malling Landbrugsskole. Han lærte landbrug i forskellige pladser, arbejdede en tid i tørvemosen, hvorefter han blev bestyrer af fødegården, som han endeligt overtog i 1965 og siden har drevet. Han har været medlem af menighedsrådet i 23 år.
Gerda Ingeborg Jensen gik i skole 7 år i Thisted. Hun lærte husgerning i forskellige pladser indtil giftermålet, da hun blev medhjælpende hustru. Interesse: håndarbejde.
Børn: III.B.3.a.1)- III.B.3.a.2)

III.B.3.a.1)
Kirsten Kristensen er født 4. juli 1948 i Lyngby. Hun blev gift 27. december 1967 i Lyngby med Erik Flemming Frisgaard Pedersen, der er født 3. oktober 1946 i Aalborg som søn af Ernst Pedersen og hustru Ingeborg Nielsen.
Bosat: Vestermarken 5, 9575 Terndrup.

Kirsten Kristensen tog realeksamen i Bælum 1964. Hun var på laborantskole i Aalborg 1/2 år, hvorefter hun blev uddannet laborant i Aalborg og arbejdede som sådan til 1972. Hun har siden 1977 været klinikassistent i Terndrup. Hun er leder af spejderne i Terndrup. Interesser: ungdomsarbejde, camping.
Erik Flemming Frisgaard Pedersen gik i skole 8 år i Klokkerholm. Han blev udlært tømrer i Klokkerholm og arbejdede som svend et par år. Værnepligten aftjente han i Aarhus og Randers. I 1971 startede han som selvstændig tømrermester i Svenstrup, og i 1975 flyttedes til Terndrup, hvor han fortsat driver virksomheden. Han var været i byrådet og desuden bl.a. vurderingsmand, Interesser: jagt, camping.
Børn: III.B.3.a.1)a)- III.B.3.a.1)b)

III.B.3.a.1)a)
Jesper Frisgaard Pedersen er født 7. juni 1968 i Dronninglund. Han er sergent.

III.B.3.a.1)b)
Thomas Frisgaard Pedersen er født 16. januar 1976 i Terndrup.

III.B.3.a.2)
Jørn Juul Kristensen er født 3. marts 1952 i Lyngby. Han blev gift 30. september 1978 i St. Arden med Dorte Elmegaard Poulsen, der er født 10. juni 1957 i St. Arden som datter af arbejdsmand Harry Elmegaard Poulsen og hustru Elna Dagny Johansen.
Bosat: Ranunkelvej 5, Blenstrup, 9520 Skørping.
Jørn Juul Kristensen tog realeksamen 1969. Han blev udlært i Skørping Bank 1972, og efter endt militærtjeneste i Karup og Aalborg blev han ansat i en bank i Aalborg, hvor han 1979 udnævntes til bankfuldmægtig. Tillidshverv: i bestyrelsen i faldskærmsklubben 1973/74. Interesser: faldskærmsspring, bordtennis.
Dorte Elmegaard Poulsen tog realeksamen i Arden, studentereksamen fra Aalborg Studenterkursus samt Højere Handelseksamen 1979. Hun blev uddannet lægesekretær i Aalborg og har siden været beskæftiget som sådan. Interesse: blomsterbinding.
Børn: III.B.3.a.2)a)- III.B.3.a.2)b)

III.B.3.a.2)a)
Lene Elmegaard Kristensen er født 28. november 1981 i Blenstrup.

III.B.3.a.2)b)
Trine Juul Kristensen er født 27. august 1985 i Blenstrup.

III.B.3.b.
Tvilling til III.B.3.a. Død inden dåben.

III.B.3.c.
Erik Christensen er født 13. august 1918 i Klausgaard, Lyngby sogn. Han blev gift 27. februar 1943 i Lyngby kirke med Karoline Andersen, der er født 4. august 1919 i Nr. Kongerslev som datter af lærer Michael Andersen og hustru Dagny.
Bosat: Kystvej 22, Egense, 9280 Storvorde.
Erik Christensen gik i skole i Lyngby. Han var landvæsens-elev på Lindenborg Avlsgaard samt på herregaarden Skørringe på Falster. Værnepligten aftjente han i Slagelse og var i 3 uger interneret af tyskerne. Han var bestyrer af en gård i Gl. Hasseris, til han i juni 1943 købte Egensegaard som han drev til september 1984, da den blev overtaget af sønnen Poul-Erik. Ægteparret købte da huset på adressen.
Karoline Andersen gik i skole hos sin far i Lyngby Skole samt på Bælum Høj- og realskole i 2 år, afsluttende med præliminæreksamen 1938. Hun lærte husgerning i Aalborg og var derefter på Lindenborg Godskontor 3 år. Siden gifter-målet har hun været medhjælpende hustru. Hun har igennem 15 år været organist i kirkerne i Storvorde og Sejlflod.
Børn: III.B.3.c.1)- III.B.3.c.6)

III.B.3.c.1)
Inger-Marie Kristensen er født 19. marts 1945 i Mou. Hun blev gift 4. august 1972 i Mou kirke med Finn Burlund Koch, der er født 3. maj 1936 i Søby som søn af skovarbejder Ejner Koch og hustru Gerda Burlund.
Bosat: Abelvej 19, Vejgaard, 9000 Aalborg.
Inger-Marie Kristensen gik i skole 7 år i Egense. Hun lærte husgerning i forskellige pladser, var 2 år på Motel Egense, ca. 4 1/2 år på et konditori i Aalborg, hvorefter hun i 3 1/2 år var ansat i Sallings restaurant. I 1975 begyndte hun sit nuværende job som apoteksmedhjælper. Interesser: hus og have.
Finn Burlund Koch gik i skole 7 år i Svenstrup. Han blev udlært møbelsnedker i Hammel. Værnepligten aftjente han i Odense, Fredericia og i Gaza. Han havde forskellige ansættelser som svend og virkede fra

1961 til 1971 som værkfører i Herning og Aarhus, til han i 1971 begyndte på sit nuhavende job som reparatør i Aalborg. Interesser: bordtennis, hus og have.
Datter: III.B.3.c.1)a)

III.B.3.c.1)a)
Line Burlund Koch er født 22. december 1973 i Aalborg.

III.B.3.c.2)
Birthe Christensen er født 3. februar 1946 i Egense, Mou sogn. Hun blev gift 23. juni 1973 i Mou kirke med Søren Kristian Sørensen, der er født 4. april 1946 i Følle, Bregnet sogn, som søn af arbejdsmand Holger Sørensen og hustru Anna.
Bosat: Sjællandsgade 109, 8000 Aarhus C.
Birthe Christensen er hjemmehjælper og Søren Kristian Sørensen er lagerforvalter.
Datter: III.B.3.c.2)a)

III.B.3.c.2)a)
Heidi Elisabeth Sørensen er født 19. april 1974 i Aarhus.

III.B.3.c.3)
Poul-Erik Kristensen er født 8. juni 1949 i Egense. Han er gårdejer og gift med laborant Karen Susanne Jensen.
Bosat: Kystvej 21, Egense, 9280 Storvorde.

~~III.B.3.c.4)~~
Anette Kristensen er født 20. juli 1950 i Nørresundby. Hun blev gift 26. juni 1971 i Mou kirke med Henrik Genefke, der 1970 fik efternavnet Nielsen slettet. Han er født 8. marts 1949 i København som søn af ingeniør John Nielsen og hustru, sygeplejerske Jonna Christensen.
Bosat: Hans Kirks Vej, 2 Skalborg, 9200 Aalborg SV.
Anette Kristensen tog realeksamen 1966 og havde et ophold på Testrup Højskole. Hun var 1 år i huset, inden hun blev uddannet sygeplejerske i Aarhus. Hun arbejdede indenfor faget til 1977, hvorefter hun i 3 år arbejdede i Lapland, og senere 4 år i Eskildstuna. I 1984 blev hun ansat på Aalborg Sygehus Syd, hvor hun virkede til 1986, da hun blev kliniksygeplejerske i sin mands praksis. Interesser: musik, hus og familie.
Henrik Genefke bestod studentereksamen i Aalborg 1969. Han blev cand. med. 1977, hvorefter han arbejdede i Sverige til 1984. Han blev samme år speciallæge i øre-, næse- og halssygdomme. Han var ansat på Aalborg Sygehus Syd til han i 1986 købte egen speciallægepraksis i Jens Bangs Stenhus i Aalborg.
Børn: III.B.3.c.4)a)- III.B.3.c.4)b)

III.B.3.c.4)a)
Mads-Henrik Genefke er født 3. oktober 1972 i Aarhus.

III.B.3.c.4)b)
Søren Genefke er født 30. juli 1975 i Aarhus.

III.B.3.c.5)
Lisbeth Kristensen er født 22. januar 1952 i Nørresundby. Hun blev gift 12. august 1983 på Aalborg Rådhus med Esben Munk Sørensen, der er født 18. juni 1955 i Lindholm som søn af snedkermester Chr. Sørensen og hustru Marie Munk.
Bosat: Uldalsvej 8 D, 9400 Nørresundby.
Lisbeth Kristensen gik 9 år i skole i Storvorde og tog 10. klasse på Bælum Ungdomsskole samt havde et ophold på Hadsten Højskole. Hun var 1 år i huset, havde arbejde på et plejehjem, siden i en børnehave, hvorpå hun blev uddannet omsorgsassistent i København. Hun har arbejdet på en centralinstitution i Vodskov og senere i folkeskolen med en klasse mongolbørn. Desuden har hun undervist på aftenskole og har endvidere gået et år på lærerhøjskolen i Aalborg. Hun deltager i pigesejlads og er aktiv indenfor sine børns skole/børnehave med forældrearbejde.
Esben Munk Sørensen blev student fra Sorø Akademi 1972, landinspektør fra Aalborg Universitetscenter 1981 og lic. geom. 1988. Han var ansat på Kjettrupgaard Ungdomshjem 1976-79, adjunkt ved Institut for samfundsudvikling og planlægning til 1983 og lektor i 1988. Tillidshverv: elevrådsformand på Sorø Akademi 1972-73, Studenterrådsformand ved AUC 1975-77, hovedbestyrelsesmedlem i Danske Socialpædagogers Landsforening 1978-79, ansvarshavende redaktør af tidsskriftet Landinspektøren. Interesse: sejlsport.
Børn: III.B.3.c.5)a)- III.B.3.c.5)c)

III.B.3.c.5)a)
Kristian Munk Sørensen er født 6. juni 1980 i Lindholm.

III.B.3.c.5)b)
Simon Munk Sørensen er født 27. marts 1983 i Lindholm.

III.B.3.c.5)c)
Asbjørn Munk Sørensen er født 9. marts 1988 i Lindholm.

III.B.3.c.6)
Niels Ole Kristensen er født 6. september 1954 i Nørre-sundby. Han blev gift 25. maj 1985 i Dokkedal kirke med Lis Flou Nielsen, der er født 26. januar 1959 i Dokkedal som datter af murer Børge Verner Nielsen og hustru Margit Flou.
Bosat: Toften 50, Gl. Hasseris, 9000 Aalborg.
Niels Ole Kristensen bestod realeksamen, HF-eksamen samt havde et ophold på Hadsten Højskole. Værnepligten aftjente han i Gentofte og Hvorup. Han tog 1-årig basisuddannelse på AUC, hvorpå han 1977-78 blev driftslederuddannet på Lundbæk Landbrugsskole. Fra 1978-79 var han på Sejlflodgaard, Sejlflod, hvorefter han i november 1979 begyndte hos Eventyr Is, hvor han er salgschauffør. Han har i 2 år været bestyrelsesmedlem Dokkedal I.F. Interesser: sport, fodbold.
Lis Flou Nielsen tog realeksamen i Mou og handelseksamen i Aalborg. Hun blev uddannet kontorassistent hos Nellemann, rådg. ingeniørfirma, hvor hun var til 1984. 1984-86 var hun ansat ved Jørgen Pedersen A/S, murer- og entreprenørfirma, var en tid hos Villadsen Tagfirma og virker nu som lægesekretær hos en øre- næse- og halsspecialist. Interesse: sport.
Datter: III.B.3.c.6)a)

III.B.3.c.6)a)
Anne Flou Kristensen er født 17. november 1986 i Gl. Hasseris.

III.B.3.d.
Henning Christensen er født 4. marts 1923 i Lyngby. Han blev gift 3. december 1949 i Grundfør med Mary Gudrun Johanne Nielsen, der er født 12. august 1930 i Grundfør som datter af gårdejer Niels Magnus Nielsen og hustru Marie Sofie Andersen.
Bosat: Trængstrupvej 9, Sønderup, 9541 Suldrup.
Henning Christensen gik i skole 7 år i Lyngby. Han blev udlært mejerist i St. Brøndum og havde arbejde som sådan forskellige steder. I 1946/47 have han ophold på Ladelund Mejeriskole, hvorpå han var 5 år på Grundfør Mejeri samt nogle år på Sønderup Mejeri. I 1965 blev han mejeribestyrer i Sønderup, hvilket han var til 1972, da han kom til Aars Mejeri, hvor han var ansat til 1986. Han har haft forskellige tillidsposter i lokalforeninger. Interesse: krydsord, natur.
Mary Gudrun Johanne Nielsen gik i skole i Grundfør 7 år og havde ophold på Hadsten Husholdningsskole. Hun lærte husgerning i forskellige pladser indtil giftermålet. Fra 1959 til 1964 var hun i tricotageforretning i Sønderup. Hun har ellers været hjemmegående husmoder. Hun er i bestyrelsen for husmoderforeningen. Interesser: svømning og folkedans.
Børn: III.B.3.d.1)- III.B.3.d.2)

III.B.3.d.1)
Lis Christensen er født 10. maj 1950 i Grundfør. Hun blev gift 17. august 1974 i Sønderup med Finn Gravholt, der er født 8. december 1948 i Ø. Hornum som søn af gårdejer Johs. Gravholt og hustru Mary Petrea Vallentine Pedersen.
Bosat: Rykkumvej 4, Sønderup, 9541 Suldrup.
Lis Christensen tog realeksamen i Haverslev 1967. Hun blev udlært ekspedient i Aars 1970 og havde ansættelse som sådan indtil giftermålet. Hun har siden været hjemmegående husmoder. Interesse: svømning.
Finn Gravholt gik i skole 8 år i Rosted og Sønderup. Han virkede 1 1/2 år som arbejdsdreng, hvorpå han blev udlært mekaniker i Haverslev. Værnepligten aftjente han i Fredericia og Hvorup. Han havde arbejde som mekaniker 3 forskellige steder, til han i 1988 blev ansat som værkfører i Aalborg. Interesser: ungdomsarbejde, hjemmeværnet. Han har været i bestyrelsen for lokalforeningen.
Børn: III.B.3.d.1)a)- III.B.3.d.1)b)

III.B.3.d.1)a)
Dorthe Gravholt er født 19. november 1975 i Sønderup.

III.B.3.d.1)b)
Peter Gravholt er født 20. oktober 1981 i Sønderup.

III.B.3.d.2)
Jette Kristensen er født 15. december 1951 i Grundfør. Hun blev gift 18. februar 1978 i Sønderup kirke med Charles Kristensen, der er født 11. maj 1952 i Vebbestrup som søn af gårdejer Viggo Kristensen og hustru Ester.
Bosat: Egholmsvej 3, 9520 Skørping.
Jette Kristensen gik i skole i Sønderup og Suldrup 9 år og var 1 år på Bælum Ungdomsskole samt havde ophold på en husholdningsskole. Hun arbejdede ved husgerning i forskellige pladser, var en tid ansat på en radiofabrik i Sørup, til hun i 1977 blev hjemmegående husmoder. Interesser: sommerhus, husgerning og håndarbejde.
Charles Kristensen tog realeksamen i Vebbestrup 1969. Han blev udlært elektriker og havde ansættelse i Støvring og Suldrup. Værnepligten aftjente han i Skive. 1976-79 havde han ansættelse i Aars, blev derpå ansat i Semco som servicetekniker og 1. april 1988 udnævnt til garantimester. Interesser: hus og sommerhus.
Børn: III.B.3.d.2)a)- III.B.3.d.2)b)

III.B.3.d.2)a)
Henrik Konrad Kristensen er født 12. november 1977 i Aalborg.

III.B.3.d.2)b)
Charlotte Kristine Kristensen er født 4. juni 1980 i Skørping.

III.B.3.e.
Laurits Dalsgaard Kristensen er født 29. september 1924 i Lyngby. Han blev gift 19. juni 1948 i Rørbæk kirke med Nancy Ester Pedersen, der er født 27. maj 1926 i Rørbæk som datter af vognmand Peder Chr. Pedersen og hustru Astrid Kristensen.
Bosat: Viborg Landevej 19-21, 9500 Hobro.
Laurits Dalsgaard Kristensen gik i skole i Lyngby 7 år. Han kom i købmandslære og blev udlært 1945. Værnepligten aftjente han i Viborg. Han arbejdede som kommis forskellige steder, til han i 1948 etablerede selvstændig købmandsforretning på adressen. Han har haft forskellige tillidsjob i de lokale foreninger.
Nancy Ester Pedersen gik i skole i Rørbæk 7 år og havde ophold på Ollerup Gymnastikhøjskole. Hun lærte husgerning i forskellige pladser til giftermålet, da hun blev medhjælpende hustru. Hun har været med i lokale foreninger. Interesse: gymnastik og har bl.a. været leder i nogle år.
Børn: III.B.3.e.1)- III.B.3.e.2)

III.B.3.e.1)
Lene Dalsgaard Kristensen er født 8. august 1957 i Sdr. Onsild.
Bosat: Fortunavænget 15, 9500 Hobro.
Lene Dalsgaard Kristensen tog realeksamen samt handelsskoleeksamen. Hun var en tid ansat i en bagerforretning, hvorefter hun blev elev i Onsild Andelskasse, hvor hun var til 1978. Herefter var hun ansat i hovedkontoret i Himmerlandsbanken, og siden 1. oktober 1979 har hun været ansat i Faarup filial. Hun er kasserer i Fortunavængets beboerforening. Interesser: svømning, gymnastik og syning.

III.B.3.e.2)
Lars Dalsgaard Kristensen er født 19. oktober 1959 i Sdr. Onsild. Samlever: Lis Annette Damborg er født 9. april 1962 i Vorning som datter af gårdejer Børge Damborg og hustru Else Sofie Kristine Handberg.
Bosat: Hybenvej 8, 9500 Hobro.
Lars Dalsgaard Kristensen tog realeksamen i Hobro. Han blev udlært tømrer i Sdr. Onsild, hvorpå han aftjente værnepligten i Randers. Han virkede en tid som tømrersvend i Rørbæk, hvorefter han læste til byggetekniker i Randers. I en periode var han ansat i V. Hassing, til han i 1987, blev ansat i Hørby, hvor han fortsat virker. Interesser: fodbold, sport.
Lis Annette Damborg gik i skole i Vorning og Hammershøj 10 år og var på Viborg Handelsskole 1 år. Hun blev udlært hos købmand Dalsgaard, Sdr. Onsild, i 1982 og virkede her til 1986. Hun har siden været hjemmearbejdende.
Søn: III.B.3.e.2)a)

III.B.3.e.2)a)
Lennert Dalsgaard Kristensen er født 26. december 1986 i Hobro.

III.B.3.f.

Jakob Bent Kristensen er født 7. november 1931 i Lyngby. Han blev gift 19. august 1987 i Den katolske Kirke i Aalborg med Corazon Redondo, der er født 21. december 1941 i Palson Bula, Filippinerne, som datter af brøndborer Nicolas Redondo og hustru Isabel Registrado.
Bosat: Aalborgvej 50, Lyngby, 9520 Skørping.
Jakob Bent Kristensen gik i skole i Lyngby 7 år og havde ophold på Lundbæk Landbrugsskole. Værnepligten aftjente han i Nymindegab og København. Han arbejdede ved landbruget hjemme samt i forskellige pladser, bl.a. 2 år på Statens Forsøgsgaard i Tylstrup. I 1965 blev han, sammen med broderen, selvstændig gårdejer på fødegaarden "Klausgaarden" i Lyngby, som stadig drives. Han er formand for transformatorforeningen. Interesse: kortspil.
Corazon Redondo opvoksede på Filippinerne. I 1972 rejste hun til Californien, hvor hun opholdt sig til 1978, da hun flyttede til København. Hun flyttede i 1979 til Aalborg, hvor hun siden 1983 har virket som rengøringsassistent.

III.B.4.
Anders Adolph Dalsgaard er født 19. august 1895 på Hjedsbækgaard, Suldrup sogn. Han døde i 1943 og blev begravet i Vokslev. Han var ugift og barnløs.

III.B.5.
Marie Elisabeth Dorthea Dalsgaard er født 28. juni 1897 på Hjedsbækgaard, Suldrup sogn, og hun døde 28. juni 1976 i Aalborg. Hun var ugift og barnløs.

III.B.6.
Sigrid Dalsgaard er født 10. marts 1899 på Hjedsbækgaard, Suldrup sogn, og hun døde 10. april 1988 i Solbjerg sogn i København. Hun blev gift 3. september 1933 i Vokslev kirke med Viggo Christian Frederiksen, der er født 24. januar 1904 i Vor Frue sogn, Aarhus, som søn af sagfører Frits Christian Frederiksen og hustru Sidsel Marie Johnsen.
Bosat: Ingeborggaarden, København F.
Sigrid Dalsgaard blev uddannet sygeplejerske på Kommunehospitalet i København og arbejdede på et hospital i London samt i Paris. Hun var i korte perioder ansat som hjemmesygeplejerske på nogle større herregårde på Sjælland. Hun var meget glad for at rejse og tilbragte mange ferier udenfor Danmarks grænser.
Viggo Christian Frederiksen tog handelseksamen fra Niels Brock, suppleret med ophold i Frankrig. Han blev her interesseret i vin og vinfremstiling og var i over 40 år ansat i vinfirmaet Chr. Stausholm i København. Han var meget historisk interesseret og foretog sammen med hustruen mange udenlandsrejser.
Børn: III.B.6.a.- III.B.6.b.

III.B.6.a.
Birgit Frederiksen var født i juli 1934 i København. Hun døde ca. 2 år gammel.

III.B.6.b.
Bente Vivian Frederiksen er født 9. december 1939 i Blaagaards sogn, København. Hun blev gift 14. juli 1962 i Frederiksberg kirke med Jørgen Chr. Hansen, der er født 4. februar 1939 i Holmstrup som søn af skatterådsformand og savværksforpagter Johs. Hansen og hustru Rut Svensson.
Bosat: Tjørnevej 2, 3660 Stenløse.
Bente Vivian Frederiksen blev efter studentereksamen ansat ved Københavns Byret og læste sideløbende til engelsk korrespondent. Efter 1 år som au-pair pige i Geneve var hun beskæftiget forskellige steder som korrespondent, bl.a. i en årrække ved Mölnlycke A/S, og hun er nu medlemssekretær for et konservativt folketingsmedlem. I 8 år har hun været medlem af Stenløse menighedsråd og er formand for den lokale afdeling af Dansk Røde Kors.
Jørgen Chr. Hansen blev efter realeksamen udlært i Privatbanken. Efterendt militærtjeneste fortsatte han sin karriere i banken og læste i fritiden til statseksamineret ejendomsmægler samt til merkonom i afsætning. Han har været medlem af Round Table og en nu medlem af Rotary Stenløse-Ølstykke. Han har været FOF aftenskoleleder og er fortsat med i udvalget i Stenløse. Interesse: orienteringsløb.
Børn: III.B.6.b.1)- III.B.6.b.2)

III.B.6.b.1)
Henning Steen Hansen er født 9. juni 1965 i København. Han er uddannet indenfor shipping-branchen.
Bosat: Dublin.

III.B.6.b.2)
Helle Merete Hansen er født 29. september 1971 på Rigshospitalet i København.

III.B.7.
Dreng født 20. oktober 1900 på Hjedsbækgaard, Suldrup sogn. Døde en time efter fødselen.

III.C.
Niels Christian Larsen Dalsgaard er født 6. september 1865 i Dalsgaard, Vokslev sogn. Han blev gift 27. juli 1893 i Løgstør med Nielsine Kirstine Thorstensen, der er født 16. maj 1871 i Løgstør som datter af smedemester Ole Thorstensen og hustru Christine Nielsdatter.
Niels Christian Larsen Dalsgaard var fra 1894 til 1925 købmand i Nibe. I 1911 nævnes han endvidere som tømmerhandler samt i 1933 som vejer og måler i Nibe.
Børn: III.C.1.- III.C.8.

III.C.1.
Holcha Torstensen Dalsgaard er født 6. juni 1894 i Nibe og hun døde 22. april 1978 i Gentofte. Hun blev gift 26. april 1918 i Nibe med Christian Janus Christian Næss-Schmidt, der er født 14. juni 1891 i Haverslev som søn af læge Claus Janus Andreas Schmidt og hustru Christiane Helene Schmidt.
Bosat: Caroline Amalievej 126, 2800 Lyngby.
Holcha Torstensen Dalsgaard gik i skole i Nibe. Hun lærte husgerning i forskellige pladser, bl.a. hos kaptajn Germundsen, København, og var efter giftermålet hjemmegående husmoder.
Christian Janus Næss-Schmidt bestod præliminæreksamen i Nibe. Værnepligten aftjente han ved Sikringsstyrken, hvor han var korporal i 2 år under 1. verdenskrig. Han var en tid i et oliefirma i København, hvorpå han begyndte i Sparekassen for København & Omegn, hvor han virkede i 50 år, heraf de 25 år som bestyrer af Sparekassens afdeling i Vanløse.
Børn: III.C.1.a.- III.C.1.b.

III.C.1.a.
Leif Dalsgaard Næss-Schmidt er født 12. juli 1919 i Hellingaands sogn, København. Han blev gift 6. september 1947 i Christianskirken i Lyngby med Elsa Margot Christensen, der er født 18. august 1920 i Vejgaard, Nr. Tranders sogn, som datter af handelsrejsende Marthinus Christensen og hustru Karoline Nielsen.
Bosat: Agervang 62, 2800 Lyngby.
Leif Dalsgaard Næss-Schmidt tog realeksamen samt handelseksamen i København. I 1938begyndte han som lærling i værktøjsfirmaet Magnus Alberg, hvor han senere arbejdede som ekspedient, repræsentant og prokurist. Sin værnepligt aftjente han 1946-47 ved forplejningskorpset og efterhjemsendelsen fik han ansættelse ved A/S Axel Eriksen & Co, København, hvor han indtil 1988 virkede som repræsentant. Firmaet blev i 1985 overtaget af KJ Værktøj.
Elsa Margot Christensen bestod 2. mellem i Aalborg og var på Færgemands Handelsskole. Hun arbejdede som ekspeditrice i Aalborg Mælkekompagni og var siden kontorassistent i "Enigheden" i 6 år. I 6 år virkede hun i Magasins cafeteria i Lyngby, var i 10 år kantineleder hos Fa. Phil & Søn, hvorefter hun blev efterlønsmodtager.
Børn: III.C.1.a.1)- III.C.1.a.2)

III.C.1.a.1)
Per Næss-Schmidt er født 27. maj 1951 i Lyngby. Han er servicemand og gift med sygehjælper Minna Vogelsang.
Bosat: Baastrupvej 529, 3480 Fredensborg.

III.D.1.a.2)
Karen Elisabeth Næss-Schmidt er født 8. august 1954 i København. Hun blev gift 10. august 1985 i Slangerup med Per Jalborg, der er født 4. august 1951 i Lyngby som søn af biografdirektør Jørgen Jalborg og hustru Martha Reenberg Nielson.
Bosat: Morelvang 9, 3550 Slangerup.
Karen Elisabeth Næss-Schmidt er lægesekretær og Per Jalborg er servicechef.

III.C.1.b.
Ole Dalsgaard Næss-Schmidt er født 6. maj 1929 i København. Han blev gift 27. juli 1952 i Den reformerte Kirke i København med Kirsten Nørgaard, der er født 29. juni 1960 i København som datter af bankbogholder Karl Nørgaard og hustru Dora Kirstine Larsen.
Bosat: Tjørnevænget 28, 2800 Lyngby.
Ole Dalsgaard Næss-Schmidt tog realeksamen. Værnepligten aftjente han i Trainafdelingen. Han blev udlært i Landmandsbankens Søborg-afdeling, blev 1950 bankassistent, tog den 1- og 2-årige bankeksamen og blev 1965 udnævnt til fuldmægtig. Fra 1966 til 1988 var han bankbogholder på Kongens Nytorv afdelingen, hvorefter han blev tilknyttet Rungsted afdelingen. I 1958 købtes grunden, hvor han i 1960 opførte huset på den nuværende adresse.

Kirsten Nørgaard tog realeksamen. Hun blev udlært defektrice på Søborg Apotek, hvorefter hun var 1/2 år i huset i England. 1956-67 var hun hjemmegående husmoder, var 1968 ansat på Nærum Nylon, 1968-70 ved Kirk Elektric hvor hun virkede som kontorassistent, og siden 1970 han hun været ansat i Polyteknisk Forening.
Børn: III.C.1.b.1)- III.C.1.b.3)

III.C.1.b.1)
Claus Næss-Schmidt er født 23. november 1956 i Lyngby. Han er akademiingeniør og bor sammen med Birgit Eriksen.
Bosat: Birkhøjterrasserne 430 E, 3520 Farum.

III.C.1.b.2)
Peter Næss-Schmidt er født 8. maj 1958 i Lyngby. Han er akademiingeniør og lever sammen med Tine Jeppesen.
Bosat: Agersborggade 8, 2100 København Ø.

III.C.1.b.3)
Birgitte Næss-Schmidt er født 27. marts 1962 i Lyngby. Hun er bogholderiassistent og bor sammen med automekaniker Jørgen Hass.
Bosat: Islevgaards Alle 27, 2610 Rødovre.

III.C.2.
Harry Thorstensen Dalsgaard er født 8. juli 1895 i Nibe og han døde ca. 1896 sst.

III.C.3.
Hakon Thorstensen Dalsgaard er født 29. april 1897 i Nibe. Han blev gift 9. april 1925 i Nibe med Erna Sophie Rasmussen, der er født 28. juli 1895 i Nibe som datter af gæstgiver Vilhelm Rasmussen og hustru Edle Marie Kirstine Løbnitz.
Hakon Thorstensen Dalsgaard var købmand.
Børn: III.C.3.a.- III.C.3.c.

III.C.3.a.
Elin Thorstensen Dalsgaard er født 8. april 1926 i Mou.
Bosat: Gl. Vartorv Vej 28, 2900 Hellerup.
Elin Thorstensen Dalsgaard er pens. bankfuldmægtig.

III.C.3.b.
Dødfødt 21. september 1929 i Mou.

III.C.3.c.
Keld Thorstensen Dalsgaard er født 1. august 1931 i Mou.
Bosat: Gammel Vartov Vej 28, 2900 Hellerup.
Keld Thorstensen Dalsgaard er cand. polyt.

III.C.4.
Arne Thorstensen Dalsgaard er født 19. juli 1899 i Nibe. Han var gift første gang med Anna-Louise Pedersen. Han blev gift 2. gang med Johanne Pawelka, der er født i Østrig.
Børn: III.C.4.a.- III.C.4.e.

III.C.4.a.
Kirsten Torstensen Dalsgaard er lægesekretær og gift med fabrikant David Jakobsen.
Bosat: Strandgade 41, 1401 København K.
Søn: III.C.4.a.1)

III.C.4.a.1)
Mikael Jakobsen er arkitektstuderende.
Bosat: Peblinge Dossering 18, 2200 København N.

III.C.4.b.
Karin Gunver Torstensen Dalsgaard er kontorassistent og gift med Kaare Ose.
Bosat: Jollevegen 18, Kristiansand, Norge.



III. Nielsine Christine Nielsen



III. Anders Larsen



III.B. Laurits Larsen Dalsgaard og Laura Elise Pouline Marie Poulsen med børn



III.B.2. Hans Juul Dalsgaard



III.B 2 a. Tove Klara Dalsgaard og Eigil Christensen



III.B 2 a.1) Bente Andersen og Ivan Dalsgaard med børn



III.B 3. Kirstine K. Dalsgaard og Kristen Kristensen med børn

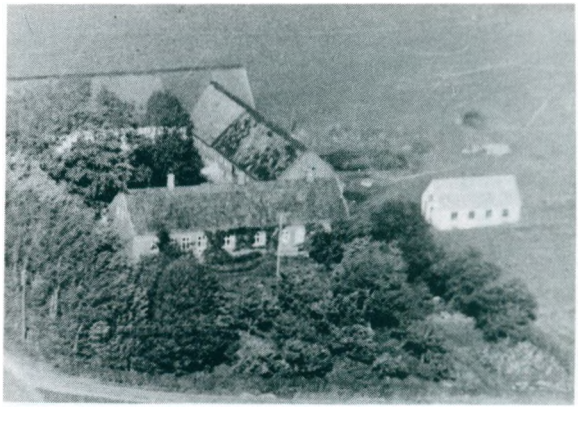

III.B 3. Clausgaarden



III.B.3.a. Thomas Juul Kristensen og Gerda Ingeborg Jensen med barnebarnet Thomas



III.B.3.a.1) Kirsten Kristensen og Erik Flemming Frisgaard Pedersen med sønnen Jesper



III.B.3.a.1) Kirsten Kristensen med sønnerne Jesper og Thomas

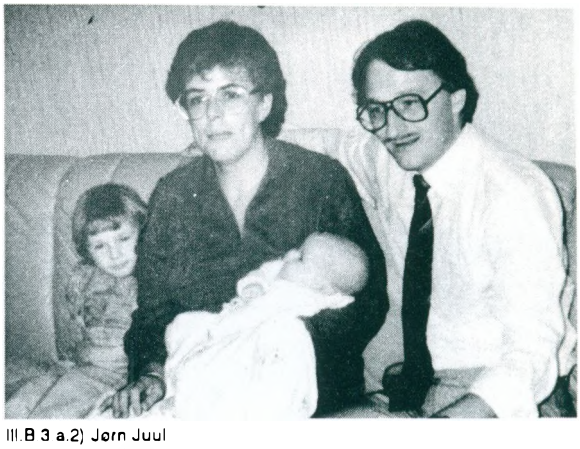

III.B 3.a.2) Jørn Juul Kristensen og Dorte Elmegaard Poulsen med børn



III.B 3.c. Erik Christensen og Karoline Andersen med børn



III.B 3.d Henning Christensen og Mary Gudrun Johanne Nielsen



III.B.3.d.1) Lis Christensen og Finn Gravholt



III.B.3.d.1)a)-b) Dorthe og Peter Gravholt



III.B.3.d 2) Jette Kristensen og Charles Kristensen med børn



III.B.3.f. Jakob Bent Kristensen og Corazon Redondo



III.B.3.f. Jakob Bent Kristensen og hustru med brødre og svigerinder



III.B.6. Sigrid Dalsgaard og Viggo Frederiksen



III.C.1.a. Leif Dalsgaard Næss-Schmidt



III.C.1.a. Elsa Margot Christensen

III.C.4.c.
Anders Torstensen Dalsgaard
Bosat: Slagelsevej 65, 4450 Jyderup.

III.C.4.d.
Annemarie Thorstensen Dalsgaard er født 26. december 1945 i Kgs. Lyngby. Hun blev gift 3. maj 1969 i Nykøbing Sj. med Per Frederiksen, der er født 25. april 1947 i Solbjerg sogn på Frederiksberg som søn af fabrikant Henning Frederiksen og hustru Else Andersen.
Bosat: Rishave Park 16, Esrum, 3230 Græsted.
Annemarie Thorstensen Dalsgaard tog mellemskoleeksamen, handelsmedhjælpereksamen, og siden realeksamen. Hun blev 1963-66 defektriceuddannet og var fra 1966-69 ansat på Raadhus-apoteket i København. I 1969 blev hun udlært apoteksassistent, var 1970-71 i Chicago, USA, hvor hun havde beskæftigelse som hospitalslaborant. Fra 1971 til 1975 var hun hospitalslaborant ved blodbanken på Frederiksberg Hospital, og hun har siden været hospitalslaborant ved blodbanken på Rigshospitalet, København.
Per Frederiksen tog realeksamen. Værnepligten aftjente han ved Den kongelige Livgarde. Han blev handelsuddannet, var 1969-70 eksportassistent, virkede 1970-71 som eksportsælger for dansk ost i USA og bestod 1975 HA-eksamen på Handelshøjskolen i København. I 1976 blev han produktchef i James Polack A/S og udnævntes 1978 til økonomichef. 1982: medlem af bestyrelsen i FOTOKØB A/S, 1988: medlem af bestyrelsen for Quickslides A/S samt direktør i samme selskab.
Datter: III.C.4.d.1)

III.C.4.d.1)
Maj Dalsgaard Frederiksen er født 24. april 1977 på Rigshospitalet i København.

III.C.4.e.
Mette Thorstensen Dalsgaard er født 1. november 1952.
Bosat: Bispehøjen 62, 4300 Holbæk.

III.C.5.
Ragnhild Thorstensen Dalsgaard er født 23. september 1902 i Nibe. Hun blev gift 14. maj 1933 i Nibe med Vilhelm Staun. Han er født 28. januar 1907 i Nibe som søn af Christian Marinus Nielsen Staun og hustru Johanne Katrine Madsen (V.B.), og han døde 26. juli 1951 i Nibe.

III.C.6.
Tage Thorstensen Dalsgaard er født 23. december 1905 i Nibe og han døde 10. november 1971 sst. Han blev gift 19. juli 1936 i Nibe med Harriet Nielsen, der er født 25. maj 1907 i Thisted som datter af kelner Jens Peter Nielsen og hustru Christine Frandsine Christensen.
Bosat: Nordens Plads 4 IV., lejl. 8, 2000 København F.
Tage Thorstensen Dalsgaard tog præliminæreksamen i Nibe. Han blev udlært hos sin far i Nibe. Værnepligten aftjente han ved Livgarden. Han arbejdede indenfor korn- og foderstof i Vraa 1936-45, derpå ved KFK i Skanderborg til 1961, hvorpå han var beskæftiget på en limfabrik i Nibe. Han blev herefter bogholder i Aalborg, hvor han virkede til sin død.
Harriet Nielsen tog præliminæreksamen i Ebeltoft. Hun blev kontoruddannet i Nibe og arbejdede derefter på forskellige advokatkontorer. Hun flyttede efter mandens død til København.
Børn: III.C.6.a.- III.C.6.b.

III.C.6.a.
Ninna Thorstensen Dalsgaard er født 6. februar 1938 i Aalborg. Hun er defektrice og gift med civilingeniør Carl Bæk-Madsen.
Bosat: Hækkevej 17, 2970 Hørsholm.

III.C.6.b.
Inge Torstensen Dalsgaard er født 22. oktober 1944 i Aalborg. Samlever: Karsten Andersen er født 27. oktober 1943 i Hellerup som søn af højesteretssagfører Niels Andersen og hustru Grete Springborg.
Bosat: Ordrupvej 132 B, 2920 Charlottenlund.
Inge Torstensen Dalsgaard bestod sproglig studentereksamen fra Aalborghus Statsgymnasium 1963. Hun blev cand. mag. i dansk og engelsk fra Københavns Universitet 1972. Samme år blev hun ansat på Gentofte Gymnasium og HF-kursus, hvor hun siden har undervist. Hun har i adskillige år boet hos Ragnhild og Vilhelm Staun i Nibe (III.C.5. og V.B.5.).
Karsten Andersen bestod studentereksamen fra Ordrup Gymnasium 1963. Han blev juridisk kandidat fra Københavns Universitet 1973 og har siden været praktiserende advokat i København.
Datter: III.C.6.b.1)

III.C.6.b.1)
Rikke Marie Dalsgaard Andersen er født 18. januar 1981 i Gentofte.

III.C.7.
Margit Thorstensen Dalsgaard er født 9. november 1907 i Nibe.
Bosat: Strandvejen 22 II th., 2100 København Ø.
Margit Thorstensen Dalsgaard tog præliminæreksamen i Nibe. Hun var i 10 år ansat i Nibe Bank. Derefter blev hun sygeplejeuddannet og har virket som sygeplejerske i 27 år, heraf de 14 år som oversygeplejerske.

III.C.8.
Orla Torstensen Dalsgaard er født 1. maj 1911 i Nibe og han døde 29. maj 1977 på Gentofte Amtssygehus. Han blev gift 1. maj 1936 i Lyngby med Asta Johanne Hansine Margrethe Rasmussen. Hun er født 1. december 1897 i København som datter af tolder Jens Rasmussen og hustru, og hun døde 28. februar 1973 i Lyngby.
Orla Torstensen Dalsgaard var i mange år ansat ved Tuborg. Han begyndte som bogholder, blev siden regnskabschef og var i en årrække, til ca. 1976, salgsinspektør hos Tuborg.
Asta Johanne Hansine Margrethe Rasmussen var tolder i København til ca. 1946.
Adoptivsøn: III.C.8.a.

III.C.8.a.
Lars Torstensen Dalsgaard er født 25. juli 1947 i Rønninge. Han blev gift 19. januar 1980 i Lyngby med Dorrit Gejl, der er født 8. december 1960 i Hvidovre som datter af postbud Carl Gejl og hustru Helge Poulsen.
Bosat: Damsvej 31 E, 2650 Hvidovre.
Lars Torstensen Dalsgaard blev uddannet farvehandler i Lyngby 1966. Værnepligten aftjente han 1967-68 ved Flyvevåbenet i Skrydstrup og Vedbæk. Han var beskæftiget som farvehandler flere steder, bl.a. hos Flüger, Nykøbing F. i 4 år. Han har siden 1986 været bankbetjent i Den Danske Banks Hovedsæde i København.
Dorrit Gejl blev uddannet bankassistent i Den Danske Bank 1971 og virker fortsat her.
Børn: III.C.8.a.1)- III.C.8.a.2)

III.C.8.a.1)
Claus Dalsgaard er født 9. december 1969 i Hvidovre.

III.C.8.a.2)
Louise Dalsgaard er født 20. august 1981 i Nykøbing F.

III.D.
Ane Mathilde Larsen er født 1. december 1870 i Dalsgaard, Vokslev sogn, og hun døde 8. december samme år af krampe.

IV.
Peder Christian Nielsen er født 7. marts 1833 i Lyngbjerggaard, Vokslev sogn, og han døde 9. juli 1917 i Skivum Nørrekrat. Han blev gift 5. juli 1860 i Vokslev kirke med Ane Petrea Knudsdatter, der er født 25. marts 1838 i Gelstrup, Vokslev sogn, som datter af selvejergaardmand Knud Nielsen (Kjær) og hustru Ane Laursdatter. Hun døde 6. november 1917 i Skivum Nørrekrat. Fem år før giftermålet fik parret sønnen Niels Staun Pedersen. Han fødtes 26. november 1855 i Vokslev og døde 8 dage gammel.
Ægteparret boede først i Nibe, men i april 1861 købte Peder Christian Nielsen af godsejer Chr. Iversgaard en gård i Ejdrup by og sogn med hartkort 4 tdr. 1 skp. 1 fjk. 2 alb. og forpligtede sig til at tage den tidligere beboer Jens Christensen og dennes hustru Ane Kirstine Pedersdatter på aftægt. Parret boede sidst i Skivum Nørrekrat, og ved hans død oplyses det, at parret havde et hus i Vegger.
Børn: IV.A.- IV.L.

IV.A.
Nielsine Nielsen er født 19. oktober 1860 i Stavn, Farstrup sogn, og hun døde 2. april 1932 i Grønnerup. Hun blev gift 3. juli 1883 i Ejdrup kirke med Niels Kristian Pedersen, der er født 9. december 1852 i Hjeds, Veggerby sogn, som søn af gårdmand Peder Kristian Nielsen og hustru Maren Andersdatter, og han døde 22. februar 1928 i Grønnerup.

Nielsine Nielsen hjalp efter endt skolegang til hjemme på forældrenes ejendom indtil giftermålet, da hun blev medhjælpende hustru.
Niels Kristian Pedersen var efter endt skolegang på Lundby Højskole. Han blev læreruddannet på Gedved Seminarium og fra 1883 til 1918 var han lærer på Grønnerup Skole. Han købte samme år ejendommen i Grønnerup, der senere blev overtaget af sønnen Ejner.
Børn: IV.A.1.- IV.A.12.

~~IV.A.1.~~
Andrea Martine Marie Pedersen er født 24. august 1884 i Grønnerup, og hun døde 6. juni 1975 i Næstved. Hun blev gift 10. november 1907 i Strandby kirke med Jens Peter Jeppesen, der er født 10. marts 1879 og døde 2. maj 1944.
Jens Peter Jeppesen var uddeler.
Børn: IV.A.1.a.- IV.A.1.b.

~~IV.A.1.~~a.
Harald Jeppesen er født 1. marts 1910 i Staun, og han døde 13. maj 1971. Han blev gift 1941 med Marie Larsen, der er født i 1909, og hun døde 15. november 1977. Ægteparret var bosat i Aars. Der var ingen børn i ægteskabet.

IV.A.1.b.
Erna Jeppesen er født 14. februar 1912 i Staun, og hun døde 26. juni 1984 i Vridsløse, Herlufsholm sogn. Hun blev gift 17. oktober 1935 i Skivum kirke med Hans Larsen Engsbro, (Larsen slettet 1946,) der er født 4. februar 1908 i Vridsløse, Herlufsholm sogn, som søn af gaardbestyrer Hans Rasmus Larsen og hustru Laura Christiane Olsen.
Bosat: Fensmarksvej 123, Vridsløse, 4700 Næstved.
Erna Jeppesen havde efter endt skolegang et ophold på Haubro Ungdomsskole. Hun lærte husgerning i to forskellige pladser indtil giftermålet. Hun var en meget dygtig gymnast og var med til flere stævner, bl.a. landsstævne i Ollerup. Efter giftermålet var hun hjemmegående husmoder.
Hans Engsbro gik i skole i Gl. Holbæk. Han blev uddannet som gartner, læste på Landbohøjskolen, og tog 1931 eksamen som havebrugskandidat med 1. karakter. Han arbejdede som assistent på Hornum Forsøgsstation og fra 1935 til 1946 var han konsulent hos Ø.H. i Svendborg Amt. Fra 1946 til 1948 virkede han som konsulent for Danmarks Erhvervs Frugtavlerforening, og arbejdede samtidig som lærer ved aftenskolen i Svendborg samt på gartnerskolen i Ollerup. I 1948 købte han Enggaarden i Vridsted, som havde et tilliggende på ca. 80 tdr. land, hvilken han drev til 1966. Han erhvervede da den nuhavende ejendom, der har et til-liggende på 66 tdr. land, som han dyrkede frem til 1981, da han bortforpagtede jorden. Gården blev drevet med landbrugsafgrøder og havebrugsafgrøder.
Børn: IV.A.1.b.1)- IV.A.1.b.5)

~~IV.A.1.b.~~1)
Bent Erik Engsbro er født 12. juli 1936 i Svendborg. Han blev gift 30. marts 1963 i Herlufsholm kirke med Inger Naimi Henriksen, der er født 11. november 1942 i Sct. Peters sogn, Næstved, som datter af tobakshandler Kaj Otto Jensen og hustru Andrea Kathrine Jensen.
Bosat: Birkerød Parkvej 135, 3460 Birkerød.
Bent Erik Engsbro gik i skole i Lille Næstved. Værnepligten aftjente han 1955-57 på Sjælsmark Kaserne. Han arbejdede ved landbruget i forskellige pladser, havde 1957-58 et ophold på Dalum Landbrugsskole. I 1962 blev han dimitteret som agronom fra Landbohøjskolen, og har siden været ansat som videnskabelig assistent ved Statens Planteværnscenter i Lyngby. Speciale: virussygdomme i landbrugsafgrøder.
Inger Naimi Henriksen tog realeksamen i Næstved 1959. Hun blev kontoruddannet og var 1963-65 kontorassistent i Birkerød, hvorefter hun var hjemmegående husmoder til 1978. Hun begyndte da som bogholder ved Birkerød Værktøjsmagasin.
Børn: IV.A.1.b.1)a)- IV.A.1.b.1)c)

~~IV.A.1.b.1)~~a)
Birgit Annette Engsbro er født 4. september 1965 i Bistrup sogn, Birkerød.
Bosat: Birkerød Parkvej 135, 3460 Birkerød.
Birgit Annette Engsbro bestod nysproglig studentereksamen fra Birkerød Gymnasium 1984. Hun var au-pair pige i USA 1 år, var herefter ca. 1 1/2 år på en systue, og hun har siden 1987 studeret på Dansk konfektion- og tricotageskole i Herning.

~~IV.A.1.b.1)~~b)
Lisbeth Merete Engsbro er født 14. marts 1967 i Bistrup sogn, Birkerød, og hun døde 28. december 1967.

~~IV.A.1.b.1)~~c)
Dorthe Irene Engsbro er født 16. november 1968 i Bistrup sogn, Birkerød.
Bosat: Birkerød Parkvej 135, 3460 Birkerød.
Dorthe Irene Engsbro bestod 1987 matematisk/biologisk studentereksamen fra Birkerød Gymnasium.

~~IV.A.1.b.~~2)
Poul Erik Engsbro er født i 1937 i Svendborg og han døde i 1957.

~~IV.A.1.b.3)~~
Leif Ove Engsbro er født 17. december i 1938 i Sct. Jørgens sogn, Svendborg. Han blev gift 9. april 1976 i Kiel med Helga Bötel, der er født 22. september 1944 i Rytjenburg som datter af Johannes Bötel og hustru Emmy K.
Bosat: Erlengrund 3, 2308 Preetz, Vesttyskland.
Leif Ove Engsbro gik i skole i Herlufsholm og Lille Næstved, hvor han tog mellemskoleeksamen og var siden elev på Esbjerg Handelsskole. Han var på gartner- og frugtavlerhøjskolen "Sohns" i Odense samt var en tid beskæftiget på Hornum Forsøgsstation. Desuden var han beskæftiget hos Hans Engsbro, Enggaard, Gildbjerggaard. 1975 blev han ansat på Eichhof (kirkegård) og gennemgik 1975-77 uddannelse til anlægsgartner på en fagskole i Münster. Fra 1979 til 1988 var han på Seehof i Plön.
Helga Bötel er kontorassistent.

IV.~~A.1.b.4~~)
Per Ole Engsbro er født i 1938. Han er gift med Marianne Larsen, der er født i 1953.
Bosat: Bygmarken 7, 4520 Svinninge.
Datter: IV.A.1.b.4)a)

~~IV.A.1.b.4)~~a)
Sigga Engsbro er født i 1977.

~~IV.A.1.b.5)~~
Finn Mogens Engsbro er født 12. april 1944 i Sct. Jørgens sogn, Svendborg. Han blev gift 10. marts 1973 i Vesterkær sogn i Aalborg med Aase Svendsen, der er født 4. november 1944 i Sct. Markus sogn, Aalborg, som datter af Karl Gerhard Svendsen og hustru Ragnhild Elida Christensen.
Bosat: Mørbjergparken 31, Vindinge, 4000 Roskilde.
Finn Mogens Engsbro tog realeksamen og handelsmedhjælpereksamen. Han var 1961-68 ansat ved Næstved Diskontobank, afbrudt af militærtjeneste 1964-66. 1968-1984 var han ansat ved Den Danske Bank og har siden 1984 været ansat i Roskilde Bank, hvor han er kreditchef. Han har bestået den 1-årige bankskole og er HD i finansiering og kreditvæsen.
Aase Svendsen tog realeksamen 1961. Hun var 1961-69 ansat ved Postvæsenet, hvor hun 1964 bestod fagprøve for post og telegrafvæsenets embedseksamen, 1. del 1964. I 1969-79 var hun ansat i Den Danske bank, bestod 1-årig bankskole 1971 og 2-årig bankskole 1974. Hun blev 1979 ansat i Roskilde Sparekasse, fusioneret med DK-Sparekassen i 1987 og efterfølgende med Bikuben 1989, hvor hun er sparekassefuldmægtig.
Børn: IV.A.1.b.5)a)- IV.A.1.b.5)b)

~~IV.A.1.b.5)~~a)
Anne Line Engsbro er født 9. august 1975 i Roskilde.

~~IV.A.1.b.5)~~b)
Christian Peter Engsbro er født 18. november 1976 i Roskilde.

~~IV.A.2.~~
Maren Pedersen er født 27. august 1886 i Grønnerup, Strandby sogn, og hun døde 7. maj 1969 i Fandrup. Hun blev gift 27. august 1908 i Strandby kirke med Valdemar Theodor Nielsen. Han er født 4. december 1886 i Grønnerup, Strandby sogn, som søn af landmand Søren Peter Nielsen og hustru Ane Marie Sørensen, og han døde 25. januar 1964 på Farsø Sygehus.
Maren Pedersen gik i skole i Grønnerup. Hun var ude at tjene indtil giftermålet, hvorefter hun blev medhjælpende hustru.
Valdemar Theodor Nielsen gik i skole i Grønnerup. Han tjente ved landbruget dels hjemme dels på Kjærsgaard i Strandby. Han var 1908-1912 murerarbejdsmand i Farsø. I 1912 købte han en ejendom i Fragtrup på ca. 6 tdr. land, som han drev til 1953, da datteren Karen overtog den. Ægteparret flyttede da til Fandrup, hvor Maren Pedersen boede til sin død. Ved siden af driften af ejendommen kørte Valdemar Theodor Nielsen mælketur.

Børn: IV.A.2.a.- IV.A.2.f.

~~IV.A.2.~~a.

Anna Kirstine Nielsen er født 10. oktober 1908 i Fragtrup og hun døde 26. juni 1979 i Aalborg. Hun blev gift 13. maj 1930 med Otto Larsen, der er født 19. maj 1899 og døde 22. september 1970 i Farsø.
Anna Kirstine Nielsen gik i skole i Fragtrup. Hun tjente forskellige steder på landet, bl.a på Søndergaarden i Fragtrup, hvor hun traf sin tilkommende mand. Efter giftermålet var hun medhjælpende hustru.
Otto Larsen gik i skole i Hjeds. Værnepligten aftjente han i Viborg. Han tjente på forskellige gårde, bl.a. Søndergaarden i Fragtrup. I 1933 købte han landejendom i Farsø på 14 tdr. land, der blev drevet animalsk. Ved siden af ejendommens drift arbejdede han om sommeren i tørvemosen. Han var i mange år formand for husmandsforeningen i Farsø og opnåede at blive æresmedlem med diplom, desuden var han i flere år i bestyrelsen for Brugsforeningen. Ægteparret afhændede ejendommen i 1963.
Søn: IV.A.2.a.1)

~~IV.A.2.a.~~1)

Poul Erik Larsen er født 18. oktober 1939 på Fødsels-stiftelsen i Aarhus. Han blev gift 18. oktober 1969 i Taarnby-Kastrup med Jytte Annegrethe Pedersen, der er født 23. juli 1944 i Næsby som datter af husmand Alfred Bernhard Pedersen og hustru Astrid Louise Nielsen.
Bosat: Løjtegaardsvej 75, 2770 Kastrup.
Poul Erik Larsen gik i skole i Farsø. Han tjente 1953-63 ved landbruget i forskellige pladser, afbrudt af militærtjeneste 1958-59 i Avedørelejren samt på Østerbrogades Kaserne. Han påbegyndte uddannelse til automekaniker, men afbrød uddannelsen og rejste til København, hvor han i nogle år var slagteriarbejder. Fra 1968 til 1982 var han chauffør for Esso, var 1982-86 HT-chauffør og blev 1986 ansat som specialarbejder ved Nordisk Kabel og Tråd i Glostrup.
Jytte Annegrethe Pedersen gik i skole i Næsby samt havde et ophold på Haubro Ungdomsskole. Hun var en tid i huset, havde herpå forskelligt arbejde, bl.a som køkkenassistent på Røde Kors Hjemmet og som gangpige på Farsø Sygehus. I 1966 begyndte hun som ufaglært sygehjælper på Blegdamshospitalet, hvor hun 1968-69 fik eksamen som sygehjælper. Hun var i 10 år hjemmegående husmoder, hvorpå hun 1979-83 var sygehjælper på Hørgaarden på Amager. Fra 1983 til 1986 var hun hjemmehjælper, men måtte holde op på grund af sygdom.
Børn: IV.A.2.a.1)a)- IV.A.2.a.1)c)

~~IV.A.2.a.1)a)~~

Charlotte Larsen er født 24. august 1968 på Rigshospitalet i København.

~~IV.A.2.a.1)b)~~

Allan Larsen er født 13. oktober 1970 på Rigshospitalet i København.

~~IV.A.2.a.1)~~c)

Brian Larsen er født 13. oktober 1970 på Rigshospitalet i København.

~~IV.A.2.b.~~

Sigrid Nielsen er født 30. oktober 1910 i Farsø.
Bosat: Skovbakke Alle 22, 9640 Farsø.
Sigrid Nielsen gik i skole i Fandrup. Hun hjalp til hjemme hos forældrene nogle år, hvorefter hun havde ansættelse på forskellige gårde. I 1942 flyttede hun hjem til forældre, hvor hun var til moderens død. I denne periode havde hun desuden løsarbejde.
Søn: IV.A.2.b.1)

~~IV.A.2.b.~~1)

Peter Heileskov, der har fået navneændring fra Heileskov Nielsen, er født 15. januar 1934 i Fragtrup. Han blev gift 16. februar 1963 i Odense med Birthe Mathilde Madsen, der er født 16. juni 1939 i Grænge, Toreby sogn, som datter af Lago Wedel Madsen og hustru Anna.
Bosat: Safranvænget 6, 5772 Kværndrup.
Peter Heileskov gik i skole i Fandrup og Farsø. Han blev handelsuddannet, aftjente 1954-56 sin værnepligt, hvorefter han besøgte Den danske Andelsskole i Middelfart. Fra 1959 til 1962 var han ansat på revisionskontoret ved FDB i København. Han virkede 1962-1983 som revisor ved FDB i Odense og han har siden 1. november 1983 være ansat som forretningsfører på Vejstrup Ungdomsskole.
Birthe Mathilde Madsen gik i skole i Grænge. Hun kom i handelslære hos "Irma" i Sakskøbing og virkede som ekspeditrice til 1962. Fra 1963-77 var hun hjemmegående husmoder og hun har siden været ansat som ekspeditrice på en servicestation.
Børn: IV.A.2.b.1)a)- IV.A.2.b.1)b)

IV.A.2.b.1)a)
Mette Heileskov er født 18. juni 1965 i Ringe.
Bosat: Haderslevgade 39 I. th., 1671 København V.
Mette Heileskov bestod Højere Handelseksamen fra Svendborg Handelsskole. Øvrig uddannelse: 1986/87 læst transport jura/søret/told og markedsforhold, 1987/88 eksamen i logistik. Hun blev speditøruddannet i Inter-Service A/S, København, og blev i 1988 ansat som speditør i DFDS A/S, København.

IV.A.2.b.1)b)
Lene Heileskov er født 18. november 1967 i Ringe.
Bosat: Thorsgade 79 II. th, 2200 København N.
Lene Heileskov bestod HH fra Svendborg Handelsskole 1986, og blev udlært som kontorassistent i København.

IV.A.2.c.
Jenny Nielsen er født 26. juli 1913 i Fragtrup. Hun blev gift 7. oktober 1938 i Farsø kirke med Harald Laursen. Han er født 7. oktober 1907 i Dollerup, Foulum sogn, som søn af husmand Niels Laursen og hustru Kirstine Jensen, og han døde 29. april 1976 på plejehjemmet i Farsø.
Bosat: Høgevej 10, 9640 Farsø.
Jenny Nielsen gik i skole i Fandrup. Hun havde forskellige pladser på landet indtil giftermålet, da hun blev medhjælpende hustru.
Harald Laursen gik i skole i Foulum. Han tjente ved landbruget i forskellige pladser. I 1938 byggede han en statsejendom på Hestbækgaards mark, med et tilliggende på 18 tdr. land, der blevet drevet animalsk. Denne ejendom drev han til 1974, da han på grund af sygdom måtte sælge ejendommen. Ægteparret købte da huset på adressen.
Søn: IV.A.2.c.1)

IV.A.2.c.1)
Bo Laursen er født 28. november 1948 i Farsø. Han blev gift 13. juni 1970 i Foulum kirke med Rita Ebdrup Nielsen, der er født 13. juni 1947 i Farsø som datter af landmand Henning Ebdrup Nielsen og hustru Edith Marie Jensen.
Bosat: Ørnevej 17, 9640 Farsø.
Bo Laursen bestod realeksamen i Farsø. Han blev udlært mekaniker, hvorefter han aftjente værnepligten i Karup og Aalborg. Han arbejdede som mekaniker til 1975, da han blev ansat som traktormekaniker ved Traktorkompagniet i Farsø. Siden 1986 har han været medlem af skolenævnet i Farsø Skole.
Rita Ebdrup Nielsen gik i skole i Foulum. Hun var først beskæftiget ved husgerning og blev så uddannet sygehjælper i De gamles By i København. Siden har hun arbejdet som sygehjælper i Aalborg og Farsø.
Børn: IV.A.2.c.1)a)- IV.A.2.c.1)b)

IV.A.2.c.1)a)
Lise Ebdrup Laursen er født 24. november 1971 i Farsø.

IV.A.2.c.1)b)
Kent Ebdrup Laursen er født 16. marts 1978 i Farsø.

IV.A.2.d.
Rigmor Marie Nielsen er født 12. juli 1915 i Fragtrup. Hun blev gift 6. april 1941 i Farsø kirke med Herman Laursen. Han er født 13. maj 1915 i Dollerup, Ullits sogn, som søn af husmand Niels Laursen og hustru Kirstine Antomine Jensen, og han døde 3. januar 1987 på Farsø Sygehus.
Bosat: Nymarken 15 A, Ullits, 9640 Farsø.
Rigmor Marie Nielsen gik i skole i Fandrup. Hun tjente på forskellige gårde, bl.a. på Ærø og på Sjælland indtil giftermålet, da hun blev medhjælpende hustru.
Herman Laursen gik i skole i Foulum. Han tjente ved landbruget i forskellige pladser, bl.a. på Ærø samt 2 år på Sjælland. I 1941 købte han landbrug i Hestbæk på 20 tdr. land, der blev drevet animalsk. Han drev ejendommen, til han på grund af sygdom måtte sælge besætningen, og leje jorden ud til sønnen Kaj. Efter mandens død afhændede Rigmor Marie Nielsen ejendommen og købte huset på adressen.
Børn: IV.A.2.d.1)- IV.A.2.d.3)

IV.A.2.d.1)
Vagn Laursen er født 26. november 1946 i Hestbæk. Han blev gift 13. april 1968 i Foulum kirke med Bodil Jensen, der er født 28. april 1948 i Strandby som datter af gårdejer Jens Christian Jensen og hustru Gerda Jørgensen.
Bosat: Borgergade 21, 9620 Aalestrup.

Vagn Laursen gik i skole i Foulum. Han tjente 1 1/2 år ved landbruget, hvorefter han blev udlært mekaniker i Fandrup. Værnepligten aftjente han i Viborg. Han arbejdede indenfor faget i Mønsted og Farsø til 1976, da han begyndte som selvstændig mekaniker. Han havde 1976-87 forhandling af UNO-X benzin, siden 1987 forhandling af DK benzin. Han har siden 1983 været i bestyrelsen for benzinforhandlerforeningen region 8.
Bodil Jensen gik i skole i Ullits. Hun havde forskellige ansættelser, bl.a. som centraldame på Ullits Central samt var en tid på Asani i Viborg. Hun har siden giftermålet været medhjælpende hustru.
Børn: IV.A.2.d.1)a)- IV.A.2.d.1)c)

~~IV.A.2.d.1)a)~~
Connie Laursen er født 2. september 1968 i Viborg. Hun er ekspeditrice.
Bosat: Engdiget 17, 9620 Aalestrup.

~~IV.A.2.d.1)~~b)
Lone Laursen er født 23. februar 1970 i Farsø.

IV.A.2.d.1)c)
Claus Laursen er født 24. oktober 1978 i Farsø.

~~IV.A.2.d.2)~~
Kaj Laursen er født 11. juni 1951 i Hestbæk. Han blev gift 14. maj 1978 i Foulum kirke med Aase Grove Poulsen, der er født 5. juni 1951 i Haubro som datter af landmand Søren Grove Poulsen og hustru Signe Glerup Thomsen.
Bosat: Hornumvej 49, Gøttrup, 9640 Farsø.
Kaj Laursen gik i skole i Ullits samt havde 1967 et ophold på Himmerlands Ungdomsskole. Han tjente ved landbruget i forskellige pladser indtil militærtjeneste som aftjentes i Hvorup. Efter hjemsendelsen havde han atter beskæftigelse ved landbruget i forskellige pladser, afbrudt af et ophold på Asmildkloster Landbrugsskole. I 1980 købte han ejendommen i Gøttrup, der har et tilliggende på 43 tdr. land, der drives animalsk.
Aase Grove Poulsen gik i Haubro Friskole, havde 1966-67 et ophold på Himmerlands Ungdomsskole samt 1969/70 et ophold på Struer Husholdningsskole. Hun havde forskellige ansættelser, bl.a. som køkkenassistent på et hotel samt som ung pige i huset i Norge. Hun blev 1971-74 uddannet husholdningslærer på Sorø Husholdningsseminarium og virkede 1974-82 som rengøringsleder på Viborg og Farsø Sygehuse. Siden 1982 har hun været lærer på specialarbejderskolen i Aalborg.
Datter: IV.A.2.d.2)a)

IV.A.2.d.2)a)
Mie Grove Laursen er født 6. april 1980 i Farsø.

~~IV.A.2.d.3)~~
John Laursen er født 4. januar 1954 i Hestbæk. Han blev gift 1. juli 1978 i Ryslinge Valgmenighedskirke med Elsebeth Andreassen, der er født 19. november 1954 i Ringe som datter af landmand Oluf Andreassen og hustru Ruth Johanne Bonde Hansen.
Bosat: Verninge Brugs, 5690 Tommerup.
John Laursen gik i skole i Ullits og Farsø samt på Aars handelsskole. Han blev udlært i Brugsen i Ullits, var 2 år som kommis i Brugsen i Strib, hvorefter han var kommis i Tommerup og Ryslinge. Han har siden 1980 været brugsuddeler i Verninge.
Elsebeth Andreassen gik i skole i Hillerslev samt på Ringe Realskole. Hun var 1 år i huset, hvorpå hun havde et ophold på Ry Højskole. Hun blev uddannet kommis i Strib Brugs, hvorefter hun til 1978 var ansat i Ringe Brugs, og fra 1978 til 1982 i Vissenbjerg Brugs. Hun har siden været medhjælpende hustru i mandens forretning.
Børn: IV.A.2.d.3)a)- IV.A.2.d.3)b)

~~IV.A.2.d.3~~)a)
Sasia Laursen er født 28. januar 1982 i Odense.

~~IV.A.2.d.3~~)b)
Stine Laursen er født 27. august 1986 i Odense.

~~IV.A.2.e~~.
Nilda Marie Nielsen er født 15. september 1918 i Fragtrup. Hun blev gift 6. august 1941 i Farsø kirke med Ansgar Lundgaard Hejlskov Nielsen, der er født 2. december 1918 i Alstrup som søn af teglbrænder Anton Marinus Nielsen og hustru Kristine Kristensen.
Bosat: Brydegaardsvej 15, 2760 Maaløv.
Nilda Marie Nielsen gik i skole i Fandrup. Hun havde 2 pladser som husassistent til hun 1938-41 var hjemme hos forældrene. Fra giftermålet til 1959 hjalp hun manden i hans forskellige pladser. Hun arbejdede 1960-73 på et gartneri i Maaløv, og fra 1973 til 1985 var hun rengøringsassistent i en tømmerhandel i Maaløv.
Ansgar Lundgaard Hejlskov Nielsen gik i skole i Louns. Han arbejdede ved landbruget i forskellige pladser til militærtjeneste som han aftjente i Aarhus og Randers 1939-40. Han var 1941-51 fodermester på 4 forskellige gårde i Vendsyssel. Ægteparret flyttede 1951 til Sjælland, hvor de arbejde på Hørbygaard ved Holbæk 6 1/2 år. I 1959 købte de deres nuhavende hus i Maaløv. I 18 år virkede Ansgar Lundgaard Hejlskov som murerarbejdsmand og siden 1977 har han været specialarbejder i en tømmerhandel i Maaløv.
Børn: IV.A.2.e.1)- IV.A.2.e.3)

~~IV.A.2.~~e.1)
Anna-Marie Heilskov Nielsen er født 9. marts 1939 i Fragtrup. Hun blev gift 11. marts 1961 i Vor Frelsers kirke på Christianshavn med Finn Fobian Jørgensen,(Jørgensen slettet 1964,) der er født 14. april 1938 i Solbjerg sogn på Frederiksberg som søn af kasserer Sv. Aage Laurits Fobian og hustru Edith Valborg Nielsen.
Bosat: Livjægergade 32 III, 2100 København Ø.
Anna-Marie Heilskov Nielsen er barneplejerske.
Finn Fobian er maskinarbejder.
Børn: IV.A.2.e.1)a)- IV.A.2.e.1)b)

~~IV.A.2.e.1)a)~~
Carsten Fobian er født 5. maj 1963 i Solbjerg sogn på Frederiksberg.
Bosat: Holbækgade 5 II, 2100 København Ø.

IV~~.A.2.e.1)~~b)
Merete Fobian er født 17. februar 1967 på Østerbro. Hun er damefrisør.
Bosat: Aarhusgade 46 III, 2100 KØbenhavn Ø.

IV~~.A.2.e.2~~)
Kirsten Hejlskov Nielsen er født 1. oktober 1941 i Fragtrup. Hun blev gift 7. oktober 1959 i Holbæk med Hardy Hansen, der er født 7. april 1940 i Holbæk som søn af skomager Albert Hansen og hustru Elly.
Bosat: Fyrrediget 1, Kisserup, 4300 Holbæk.
Kirsten Hejlskov Nielsen var efter endt skolegang husholdningselev på Hørbygaard ved Holbæk, hvor hun senere virkede som stuepige. I 17 år var hun rengøringsassistent på Holbæk Handelsskole, og hun er nu madmoder i en børnehave i Holbæk.
Hardy Hansen var efter skolegangen arbejdsdreng. Værnepligten aftjente han i København. Han var chauffør for Thor Vask i Holbæk 10 år, fik derpå arbejde som tagdækker på Hotaco i Holbæk, og er nu tagkonstruktør på Phoenix, Holbæk.
Børn: IV.A.2.e.2)a)- IV.A.2.e.2)b)

IV~~.A.2.e.2)~~a)
Allan Hansen er født 26. april 1963 i Kalundborg. Han er tagdækker og gift med revisorsekretær Helle Just.
Bosat: Højdedraget, 4390 Vipperød.
Søn: IV.A.2.e.2)a)1))

IV.A.2.e.2)a)~~1~~))
Martin Just Hansen er født 22. juni 1987 i Holbæk.

~~IV.A.2.e.2)~~b)
Brian Hansen er født 30. januar 1967 i Holbæk. Samlever: Birgitte Maagaard er født 16. januar 1968 i Holbæk som datter af overmontør Ole Maagaard Nielsen og hustru, kontorassistent Annette Katrine Nielsen.
Bosat: Riffelhavevej 19, 4300 Holbæk.
Brian Hansen gik i skole 10 år samt var på Teknisk Skole. Han blev udlært tømrer og arbejder som sådan ved M.T.S. ApS. i København.

Birgitte Maagaard gik i skole 10 år samt var på Handels-skole. Hun arbejdede som butiksassistent, var en tid ansat i et solcenter samt i en periode beskæftiget som servitrice, hvorefter hun en tid virkede som butiksassistent i Kvickly.
Søn: IV.A.2.e.2)b)1))

IV.A.2.e.2)b)1))
Lars Maagaard Hansen er født 13. marts 1989 i Holbæk.

~~IV.A.2.e.3)~~
Per Hejlskov Nielsen er født 7. december 1946 i Vittrup, Børglum sogn. Samlever: Lis Carmen Nielsen er født 6. maj 1951 i Næstved som datter af specialarbejder Martin Gordon Nielsen og hustru Dagny Caroline Larsen.
Bosat: Kirsebærvangen 143, 2760 Maaløv.
Per Hejlskov Nielsen gik i skole 8 år. Han blev udlært maskinarbejder og værnepligten aftjente han ved C.F. Siden 1968 har han været ansat på Atlas i Ballerup.
Lis Carmen Nielsen gik i skole 9 år og tog derefter handelseksamen samt bestod HF-eksamen i psykologi, engelsk og tysk. Hun blev uddannet indenfor tekstil og parfumeri. Fra 1977 til 1980 blev hun uddannet til børnehavepædagog/lærer og har siden 1981 været ansat i folkeskolen. Hun påbegyndte 1989 studie som talepædagog på Danmarks Lærerhøjskole.

~~IV.A.2.f.~~
Karen Heilskov Nielsen er født 6. august 1923 i Fragtrup. Hun blev gift 21. juli 1946 i Farsø kirke med Jens Peter Vestergaard Jensen, (Jensen slettet 1972,) der er født 4. januar 1924 i Vestrup som søn af arbejdsmand Jens Martin Jensen (Vestergaard) og hustru Ane Kirstine Jensen.
Bosat: Fragtrupvej 9, Fragtrup, 9640 Farsø.
Karen Heilskov Nielsen gik i skole i Fragtrup. Hun tjente forskellige steder på landet indtil giftermålet. Da ægteparret i 1953 overtog ejendommen i Fragtrup passede hun denne, samt havde endvidere forefaldende arbejde. Fra 1970 til 1983 arbejdede hun i køkkenet på hotel Farsø.
Jens Peter Vestergaard gik i skole i Vonsild. Han arbejdede ved landbruget i forskellige pladser, afbrudt af værnepligten som han aftjente i Viborg og Aalborg. I 1953 købte han ejendommen i Fragtrup (hustruens faders ejendom) på 6 tdr. land. Han virkede, sideløbende med ejendommens drift, som arbejdsmand forskellige steder, til han i 1986 gik på efterløn.
Børn: IV.A.2.f.1)- IV.A.2.f.9)

~~IV.A.2.f.1)~~
Jørgen Vestergaard (Jensen slettet 1972,) er født 11. august 1946 i Vittrup. Han er chauffør.
Bosat: St. Eriksgatan 128 A, Stockholm, Sverige.

~~IV.A.2.f.2)~~
Maren Kirstine Vestergaard Jensen er født 23. februar 1948 i Nyrup. Hun blev gift 30. maj 1970 i Farsø kirke med Kaj Jensen Urth, der er født 21. april 1945 i Byrsted, Veggerby sogn, som søn af arbejdsmand Arnold Karl Jensen Urth og hustru Petra Martine Johansen.
Bosat: Nørresundbyvej 28, 8900 Randers.
Maren Kirstine Vestergaard Jensen gik i skole i Farsø. Hun arbejdede bl.a som pige i huset samt i køkkenet på restaurant Tronborg i Randers, hvor hun var ansat til 1979.
Kaj Jensen Urth gik i skole i Hornum. Han var beskæftiget ved landbruget til 1968, afbrudt af militærtjeneste, der aftjentes i Aarhus 1963-65. Herefter var han specialarbejder hos forskellige entreprenører til 1973, da han blev ansat som chauffør og montør ved Dansk Elektrolyse, Randers, hvor han fortsat virker.
Børn: IV.A.2.f.2)a)- IV.A.2.f.2)c)

~~IV.A.2.f.2)~~a)
Annette Urth er født 1. november 1970 i Sct. Peters sogn, Randers.

~~IV.A.2.f.2)~~b)
Lene Urth er født 1. november 1970 i Sct. Peter sogn, Randers.

IV.A.2.f.2)c)
Søren Urth er født 30. juni 1979 i Sct. Peter sogn, Randers.

~~IV.A.e.f.3)~~
Karl Vestergaard er født 17. juni 1949 i Nyrup, Gislum sogn.
Bosat: Braulstrupvej 17, 9541 Suldrup.
Karl Vestergaard gik i skole 7 år. Han har siden været beskæftiget ved landbruget, i 21 år som landbrugsmedhjælper samme sted, afbrudt af militærtjeneste 1969-70. Han har 6 gange fået diplom fra landboforeningen for lang og tro tjeneste.

~~IV.A.2.f.4)~~
Leif Vestergaard (Jensen slettet 1972,) er født 6. september 1951 i Nyrup, Gislum sogn. Han blev gift 5. december 1981 i Ullits kirke med Inger Merete Skak Jensen, der er født 30. juli 1954 på Rigshospitalet som datter af specialarbejder Lars Skak Jensen og hustru Jane Emilie Pedersen.

Bosat: Ullitshøjvej 107, Gl. Ullits, 9640 Farsø.
Leif Vestergaard gik i skole i Farsø. Han arbejdede ved landbruget i forskellige pladser til han 1971-72 aftjente værnepligten i Hvorup. Vinteren 1972/73 havde han et ophold på Lundbæk Landbrugsskole, hvorefter han var beskæftiget som fodermester, bl.a. 4 år hos Morten Jensen i Næsborg. I 1981 købte han sin nuhavende gård, der har et tilliggende på 56 tdr. land, hvortil han yderligere har forpagtet 56 tdr. land. Gården drives udelukkende med kvæg.
Inger Merete Skak Jensen gik i Farstrup Centralskole samt havde et ophold på Skals Haandarbejdsskole. Hun var et par år ansat på en skjortefabrik i Nibe, hvorpå hun begyndte som ufaglært sygehjælper på Røde Kors Hjemmet i Løgstør, hvor hun var til 1977. Hun blev uddannet sygehjælper på Farsø Sygehus samt på plejehjemmet Højgaarden i Farsø. Efter endt uddannelse vendte hun tilbage til Røde Kors Hjemmet i Løgstør, hvor hun var til 1982. Hun var 1982-83 på Søperlen, et privat plejehjem i Farsø, og har siden 1983 været hjemmegående husmoder.
Børn: IV.A.2.f.4)a)- IV.A.2.f.4)d)

IV.A.2.f.4)a)
Kurt Skak Vestergaard er født 22. marts 1980 på Farsø Sygehus.

IV.A.2.f.4)b)
Uffe Skak Vestergaard er født 27. januar 1984 på Farsø Sygehus.

IV.A.2.f.4)c)
Agnete Skak Vestergaard er født 21. januar 1988 i Gl. Ullits.

IV.A.2.f.4)d)
Betina Skak Vestergaard er født 21. januar 1988 i Gl. Ullits.

IV.A.2.f.5)
Mona Vestergaard,(Jensen slettet 1972,) er født 14. september 1952 i Nyrup, Gislum sogn. Hun blev gift 10. december 1976 i Aars med Kjeld Karsten Bjerregaard, der er født 5. april 1949 i Havbro som søn af arbejdsmand Aage Bjerregaard og hustru Elise Iversen.
Bosat: Villavej 15, Havbro, 9600 Aars.
Mona Vestergaard gik i skole i Farsø. Hun havde plads i huset et par år, var 1969-70 køkkenassistent på Gymnastikhøjskolen i Viborg, hvorefter hun 1970 fik ansættelse på Fjerkræslagteriet i Aars, hvor hun virkede til 1986.
Kjeld Karsten Bjerregaard gik i skole i Aars. Han arbejdede ved landbruget i forskellige pladser 4 år, og var herefter beskæftiget som murerarbejdsmand. Han blev 1973-76 udlært murer i Aars og Hvorvarp og har siden haft ansættelse som sådan, bl.a. hos Knud Christensen i Hornum. Siden 1982 har han været ansat hos Jydsk Klimateknik i Havbro. Han har i flere år været i bestyrelsen for Havbro Idrætsforening samt været træner for fodboldholdet i flere år.
Børn: IV.A.2.f.5)a)- IV.A.2.f.5)b)

IV.A.2.f.5)a)
Johnny Bjerregaard er født 25. august 1969 i Farsø.

IV.A.2.f.5)b)
Mette Bjerregaard er født 29. maj 1979 i Farsø.

IV.A.2.f.6)
Anne-Lise Vestergaard (Jensen slettet 1972,) er født 10. juli 1954 i Fragtrup. Hun blev gift 23. november 1973 i Aars med Benny Lolholm Nielsen, der er født 31. januar 1952 i Nibe som søn af specialarbejder Anthon Marinus Lolholm Nielsen og hustru Lilly Pedersen.
Bosat: Høstgatan 6, 27400 Skurup, Sverige.
Anne-Lise Vestergaard gik i skole i Farsø. Hun havde plads i huset, var syerske på en fabrik samt var på Fjerkræ-slagteriet i Aars. Ægteparret flyttede 1974 til Sverige, hvor hun arbejdede på en gummifabrik til 1979. Hun var hjemmegående husmoder et par år, og har siden været ansat på en fabrik.
Benny Lolholm Nielsen gik i skole i Sebber. Han var i nogle år beskæftiget ved landbruget, hvorefter han 2 1/2 år stod i lære som murer. Han var beskæftiget som specialarbejder til ægteparret i 1974 flyttede til Sverige, hvor han til 1979 var fabriksarbejder, afbrudt af militærtjeneste 1976/77. Han har siden arbejdet som maskinfører i Sverige.
Børn: IV.A.2.f.6)a)- IV.A.2.f.6)b)

IV.A.2.f.6)a)
Heidi Vestergaard Nielsen er født 28. marts 1972 i Farsø.

IV.A.2.f.6)b)
Rene Lolholm Nielsen er født 6. juni 1975 i Trelleborg.

IV.A.2.f.7)
Jens Martin Vestergaard (Jensen slettet 1972,) er født 22. juni 1953 i Fragtrup.
Bosat: Fragtrupvej 9, 9640 Farsø.
Jens Martin Vestergaard gik i skole i Farsø. Han blev udlært tømrer, hvorefter han aftjente værnepligten i Randers. Han har siden arbejdet som tømrer.

IV.A.2.f.8)
Aase Vestergaard (Jensen slettet 1972,) er født 1. december 1956 i Fragtrup. Hun blev gift 14. november 1981 i Havbro kirke med Stanley Brink Frederiksen, der er født 24. december 1954 i Havbro som søn af klovbeskærer og rutebilchauffør Erik Frederiksen og hustru Ella Henny Brink.
Bosat: Løgstørvej 132, Havbro, 9600 Aars.
Aase Vestergaard gik i skole i Farsø. Hun havde forskellige ansættelser, bl.a som medhjælper på Farsø Hotel, indtil giftermålet. Hun var hjemmegående husmoder til 1986, da hun begyndte som rengøringsassistent.
Stanley Brink Frederiksen gik i skole i Aars. Han blev ansat på Avnsø Maskinfabrik i Havbro, hvor han først var arbejdsdreng, og siden 1976 har været montør. Værnepligten aftjente han ved Livgarden i Sandholm og på Rosenborg.
Børn: IV.A.2.f.8)a)- IV.A.2.f.8)b)

IV.A.2.f.8)a)
Kasper Andy Frederiksen er født 28. april 1979 i Farsø.

IV.A.2.f.8)b)
Charlotte Frederiksen er født 27. oktober 1981 i Farsø.

IV.A.2.f.9)
Anita Vestergaard (Jensen slettet 1972,) er født 21. januar 1958 i Fragtrup.
Bosat: H.C. Andersens Vej 6, 9000 Aalborg.
Anita Vestergaard er ekspeditrice.

IV.A.3.
Anna Pedersen er født 13. januar 1887 i Grønnerup og hun døde 11. januar 1954 i Farsø. Hun blev gift 7. august 1908 med Peder Mark Henriksen. Han er født 16. juni 1885 i Skørbæk som søn af gårdejer Kristen Henriksen og hustru Birthe Pedersen, og han døde 11. juni 1959 i Farsø.
Anna Pedersen og Peder Mark Henriksen havde deres første hjem i Stistrup, hvor de drev et husmandssted, og ved siden af kørte han fragtmandskørsel med grise til Løgstør Slagteri med hest og vogn. I 1911 flyttede familien til Grønnerup, hvor de fik en ejendom, som var udstykket fra faderens gård. Denne solgte de i 1918 og købte en gammel og forfalden gård i Vesterbølle. I 1922 byggedes nyt stuehus, men pengene var stadig små, og han fortsatte med at køre grise med hest og vogn til slagteriet i Aars, indtil lastbilkørselen afløste ham. - I 1930 byggede de nye udbygninger, og det blev efterhånden en førsteklasses gård, Engtoftegaard, som de i 1950 solgte til sønnen Holger Mark Henriksen. Derpå flyttede ægteparret til Farsø.
Børn: IV.A.3.a.- IV.A.3.h.

IV.A.3.a.
Signe Henriksen er født 1. september 1908, og hun døde 21. september 1919, 11 år gammel. Hun blev ved et uheld skudt af en tjenestekarl.

IV.A.3.b.

Betty Kristence Henriksen er født 24. juni 1910 i Stistrup. Hun blev gift 29. oktober 1940 i Vesterbølle kirke med Hans Adolf Ejner Veggerby. Han er født 20. november 1899 i Borup-Gundersted, som søn af landmand Jens Christian Veggerby og hustru Kirstine Marie Christensen, og han døde 20. juni 1972 i Holmager.
Bosat:Rugvangen 10, 9240 Nibe.
Betty Kristence Henriksen gik i skole i Vesterbølle. Hun havde plads forskellige steder både på landet samt i byen, og var endvidere i 3 år bestyrer af Vesterbølle Central. I 1932 have hun et ophold på Tommerup Højskole. Hun var efter giftermålet medhjælpende hustru. Efter mandens død købte hun sit nuhavende hus i Nibe.
Hans Adolf Ejner Veggerby gik i skole i Gundersted. Han havde et ophold på Restrup Husmandsskole samt på Dalum Landbrugsskole, hvor han tog eksamen som kontrolassistent. Efter skolegangen arbejdede han på forældrenes ejendom samt som kontrolassistent. I 1928 købte han en ejendom i St. Binderup på ca. 35 tdr. land som han drev til 1938, da han solgte og købte en ejendom i Holmager på ca. 30 tdr. land, som han drev til sin død, hvorefter den blev overdraget til sønnen. Han var i 11 år medlem af sognerådet samt var i mange år i skolekommissionen og var desuden med i bestyrelsen for Brugsen og Mejeriet i Holmager.
Søn: IV.A.3.b.1)

~~IV.A.3.b.1~~)
Jens Veggerby er født 1. november 1945 i Holmager. Han blev gift 25. november 1972 i Bislev kirke med Lene Fredegaard Eggers, der er født 27. juni 1946 i Nibe som datter af maler Jens Frode F. Eggers og hustru Elly Emilie Jensen Hjeds.
Bosat: Hvalpsundvej 4, Holmager, 9240 Nibe.
Jens Veggerby gik i skole i Bislev. Han arbejdede ved landbruget i forskellige pladser, afbrudt af militærtjeneste i Nr. Uttrup 1965-66. I 1972 overtog han forældrenes ejendom på 30 tdr. land, hvortil han siden har købt 14 tdr. land. Ejendommen drives animalsk. Han har siden 1972 været i bestyrelsen for Holmager-Ilsø fællesmekanisering, hvor han fra 1983 har været formand.
Lene Fredegaard Eggers gik i skole i Nibe. Hun var beskæftiget ved husligt arbejde, bl.a på plejehjemmet i Nibe samt på De gamles Hjem i Nibe til giftermålet. Hun har siden været medhjælpende hustru.
Børn: IV.A.3.b.1)a)- IV.A.3.b.1)c)

~~IV.A.3.b.1)a~~)
Hans Fredegaard Veggerby er født 25. februar 1975 i Nibe.

~~IV.A.3.b.1)~~b)
Hanne Fredegaard Veggerby er født 17. september 1976 i Aalborg.

~~IV.A.3.b.1)~~c)
Maja Fredegaard Veggerby er født 22. januar 1983 i Aalborg.

~~IV.A.3.c.~~
Olga Amalie Henriksen er født 11. juli 1912 i Grønnerup. Hun blev gift 4. december 1935 i Vesterbølle kirke med Thomas Pedersen Møller, der er født 15. december 1905 i Vesterbølle som søn af husmand Jens Peder Møller og hustru Ane Kirstine Andersen.
Bosat: Stadionvej 6, 9631 Gedsted.
Olga Amalie Henriksen gik i skole i Vesterbølle. Hun blev uddannet syerske og arbejdede som sådan til giftermålet. Hun var hjemmegående husmoder samt syede for fremmede til 1964, da hun blev ansat på Ravnstrup Tricotagefabrik, hvor hun var til 1970.
Thomas Pedersen Møller gik i skole i Vesterbølle. Han havde forskellige ansættelser som karl og fodermester til 1939, afbrudt af et ophold 1928 på Asmildkloster Landbrugsskole. Fra 1939 til 1955 havde han forskellige mindre landbrug i Louns, Haubro og i Bjerregrav, samt havde sideløbende forskellige pladser. Fra 1955 til 1974 var han murerarbejdsmand i Viborg. Ægteparret flyttede 1974 til Gedsted.
Børn: IV.A.3.c.1)- IV.A.3.c.8)

~~IV.a.3.c.1~~)
Anne-Lise Møller er født 2. januar 1935 i Vesterbølle. Hun blev gift 26. oktober 1957 i Faarup med Carl Christian Ebsen, der er født 12. august 1933 i Zions sogn, Esbjerg, som søn af fiskeskipper Oskar Ebsen og hustru Edith. Ægteskabet blev opløst 1963.
Bosat: Solbærvej 5, 6715 Esbjerg N.
Anne-Lise Møller tog realeksamen i Aars. Hun blev kontoruddannet ved landsretssagfører Torrild Thomsen i Aars, og var 1954-61 assistent på Mødrehjælpen i Esbjerg, 1961-70 assistent ved revaliderings-centret, 1970-73 overassistent sst., og virkede fra 1973-76 som revalideringskonsulent, hvorefter hun fra

1976 til 1985 var socialrådgiver i Esbjerg Kommune. Hun var 1985 fuldmægtigvikar og blev 1986 ansat som fuldmægtig, ligeledes ved Esbjerg Kommune. Hun har siden 1970 deltaget i adskillige kurser, bl.a. ved forvaltnings-højskolen og på Den sociale Højskole.
Børn: IV.A.3.c.1)a)- IV.A.3.c.1)b)

IV.A.3.c.1)a)
Annette Ebsen er født 22. juni 1958 i Zions sogn, Esbjerg. Hun blev gift 26. september 1981 i Treenighedskirken i Esbjerg med Søren Peder Bertram, der er født 1. august 1955 i Tjæreborg som søn af landmand Peder Andreas Bertram og hustru Anna Sofie.
Bosat: Tvillingernes Kvarter 15, 6710 Esbjerg V.
Annette Ebsen bestod handelseksamen samt Højere Handelseksamen (regnskabslinjen) 1978. Hun blev samme år ansat ved revisionsfirmaet Lauge Rahr, Esbjerg, hvor hun er revisorassistent.
Søren Peder Bertram bestod handelseksamen 1973. Han blev samme år ansat ved revisionsfirmaet Lauge Rahr, Esbjerg, hvor han fortsat virker. I 1984 bestod han merkonomeksamen i revision og blev 31. oktober 1984 optaget i revisorregisteret som registreret revisor.
Børn: IV.A.3.c.1)a)1))-IV.A.3.c.1)a)3))

~~IV.A.3.c.~~1)a)1))
Anne Dorthe Bertram er født 7. marts 1982 i Esbjerg.

~~IV.A.3.c.~~1)a)2))
Thomas Bertram er født 22. december 1984 i Esbjerg.

IV.A.3.c.1)a)3))
Charlotte Bertram er født 22. december 1987 i Esbjerg.

~~IV.A.3.c.1)~~b)
Ole Ebsen er født 11. marts 1961 i Zions sogn, Esbjerg.
Bosat: Solbærvej 5, 6715 Esbjerg V.
Ole Ebsen tog realeksamen, EFG samt Højere Handelseksamen. Han blev udlært revisor. I korte perioder har han været revisor, og har ellers været beskæftiget som bogholder. Sideløbende med arbejdet har han afsluttet følgende fag indenfor merkonomstudiet: regnskab, økonomi og revision.

~~IV.A.3.c.~~2)
Poul Erhardt Møller er født 22. september 1936 i Vognsild og han døde 17. januar 1988 i Esbjerg. Han blev gift 27. december 1961 i Esbjerg med Ulla Helbo Mortensen, der er født 9. januar 1939 i Sct. Catharinæ sogn, Ribe, som datter af mekaniker Harry Volmer Mortensen og hustru Inga Margrethe Jensen.
Bosat: Fynsgade 3 III, 6700 Esbjerg.
Poul Erhardt Møller var bygmester, og Ulla Helbo Mortensen er kantineassistent.
Børn: IV.A.3.c.2)a)- IV.A.3.c.2)b)

~~IV.A.3.c.2~~)a)
Maibritt Møller,(1987 Maibritt Helbo Møller), er født 23. maj 1962 i Vor Frelser sogn, Esbjerg.
Bosat: Bytoften 37 E, 6700 Esbjerg.
Maibritt Helbo Møller bestod studentereksamen 1982 og Højere Handelseksamen 1983. Hun blev uddannet revisorassistent 1987, var en periode bosat i Cambridge, England, hvorpå hun 1988 blev ansat ved Esbjerg Kommune. Hun blev 1989 salgskoordinator hos MacArtney, Esbjerg.

IV.A.3.c.2)b)
Rikke Helbo Møller er født 30. april 1971 i Esbjerg. Hun er studerende.

~~IV.A.3.c.~~3)
Finn Møller er født 13. februar 1939 i Louns. Han blev gift 24. juni 1967 i Almind kirke med Grethe Mørch Christensen, der er født 14. juni1942 i Tapdrup som datter af landmand Egon Mørch Christensen og hustru Asta Hylleberg Nielsen.
Bosat: Vinkelvej 9, Tofterup, 7200 Grindsted.
Finn Møller gik i skole i V. Bjerregrav. Han var beskæftiget ved landbruget i nogle år, hvorefter han flyttede til Norge, hvor han blev uddannet kok. I 10 år sejlede han som hovmester på hvalfangerbåde og fragtbåde. Han blev herefter uddannet plejehjemsassistent og har siden 1972 virket som forstander af plejehjemmet Helle i Tofterup. Han er næstformand i landsforeningen af forsorgsledere og har siden 1986 været kommunalbestyrelsesmedlem i Helle kommune.

Grethe Mørch Christensen gik på Viborg private Realskole. Hun blev uddannet sygeplejerske i Viborg og har siden arbejdet indenfor faget, fra 1972 som afdelingssygeplejerske på plejehjemmet Helle i Tofterup.
Børn: IV.A.3.c.3)a)- IV.A.3.c.3)c)

IV.A.3.c.3)a)
Allan Mørch Møller er født 31. maj 1968 i Esbjerg. Han er studerende.

IV.A.3.c.3)b)
Tone Mørch Møller er født 12. januar 1971 i Herning.

IV.A.3.c.3)c)
Venche Mørch Møller er født 24. april 1975 i Esbjerg.

IV.A.3.c.4)
Asta Møller er født 9. december 1941 i Louns, og hun døde 14. august 1969 i Viborg. Hun blev gift 26. juli 1959 i Søndre sogns Kirke i Viborg med Harry Vahl, der er født 27. maj 1937 i Harboør som søn af gravemester Jens Andersen Vahl og hustru Rigmor Nielsen.
Bosat: Spergelvangen 52, 8900 Randers.
Asta Møller arbejdede efter skolegangen som pige i huset i forskellige pladser. Efter giftermålet blev hun hjemmegående husmoder. Hun omkom ved en trafikulykke.
Harry Vahl gik i skole i Hammershøj. Han blev udlært murer i Hammershøj, hvorefter han aftjente værnepligten i Høvelte. I 2 år var han på fabrik i Roskilde, hvorefter han arbejdede som murersvend forskellige steder. Han har siden 1976 været selvstændig murermester i Randers. Han har været aktiv indenfor fodboldsporten og har i flere år været formand og træner for Vangdalens fodboldklub i Randers.
Børn: IV.A.3.c.4)a)- IV.A.3.c.4)c)

IV.A.3.c.4)a)
Conni Vahl er født 10. februar 1960 i Tindbæk.
Bosat: Løvenholmvej 174, 8900 Randers.
Conni Vahl bestod realeksamen samt var 1 år var på Teknisk Skole. Hun var 1979-83 ansat i slagterafdelingen i Kvickly, var 1983-87 ansat i et supermarked, hvorefter hun fra 1987 begyndte som kok i en mindre restaurant.
Datter: IV.A.3.c.4)a)1))

IV.A.3.c.4)a)1))
Anja Rosenlund Vahl er født 8. juni 1982 i Randers.

IV.A.3.c.4)b)
Liselotte Vahl er født 31. juli 1962 i Viborg. Hun blev gift 7. maj 1988 i Sønderborg med John Nielson, der er født 18. februar 1965 i Sønderborg som søn af maskinarbejder Bent Nielson og hustru Conni A. Kristensen.
Bosat: Humletorv 6, 6400 Sønderborg.
Liselotte Vahl tog 10. klasses udvidede prøve samt var på husholdningsskole. Hun arbejdede som husassistent i et storkøkken i Randers samt var en tid beskæftiget i en børnehaveklasse. I 1988 startede hun egen forretning med brudekjoler.
John Nielson gik i skole 9 1/2 år samt var 1 år på EFG, hvorefter han blev udlært elektriker.
Børn: IV.A.3.c.4)b)1))- IV.A.3.c.4)b)2))

IV.A.3.c.4)b)1))
Michele Mørup Vahl er født 12. august 1984 i Randers.

IV.A.3.c.4)b)2))
Jesper Nielson er født 7. september 1987 i Sønderborg.

IV.A.3.c.4)c)
Elsebeth Vahl er født 1. januar 1966 i Hammershøj.
Bosat: Kristrupvej 14, 8900 Randers.
Elsebeth Vahl gik i skole 8 år i Randers, tog 9. klasse på Mellerup Ungdomsskole samt 10. klasse på Rønde Høj- og efterskole. Hun var elev på Viborg Tekniske Skole som teknisk tegner 1/2 år og derefter 1 1/2 år som elev hos ingeniørfirmaet Crone & Koch, Viborg. I 1/2 år var hun reklametegnerelev ved S.C. Sejersen, Viborg, hvorefter hun blev elev ved reklamebureauet AD Promotion.

IV.A.3.c.5)
Henning Møller er født 19. januar 1943 i Haubro. Han blev gift 12. oktober 1968 i Almind kirke med Elin Mørch Christensen, der er født 6. oktober 1945 i Viborg som datter af boelsmand Egon Mørch Christensen og hustru Asta Hylleberg Nielsen.
Bosat: Højlundsvej 135, 7800 Skive.
Henning Møller gik i skole i Faarup. Han blev udlært bager, hvorefter han aftjente sin værnepligt i Nr. Uttrup. Han arbejdede et par år som bager i Norge og sejlede herefter et par år på den norske Amerikalinie, ligeledes som bager. I 1969 købte han forretning i Skive og har siden været selvstændig bagermester. Han har i flere år været kasserer i bagermesterforeningen.
Elin Mørch Christensen bestod præliminæreksamen i Viborg. Hun var ansat ved flyvevåbnet i Karup et par år, og var herefter ved Natos hovedkvarter i Kolsaas i Norge 3 år samt sejlede 1 år som kahytsjomfru på samme skib som manden. I 1986 købte hun kiosk i Skive, hvor der bl.a. er postindlevering.
Børn: IV.A.3.c.5)a)- IV.A.3.c.5)b)

~~IV.A.3.c.5)~~a)
Bettina Mørch Møller er født 11. august 1969 i Skive. Hun tog 9. klasse på Braarup skole samt 10. klasse på efterskole i Viborg. I 1/2 år var hun staldmedhjælper i England, var stutterimedhjælper på Sjælland 3 måneder og har siden 1987 været stutterimedhjælper på Stald Kima, Skive.

~~IV.A.3.c.5)~~b)
Vibeke Mørch Møller er født 26. marts 1973 i Skive.

~~IV.A.3.c.6)~~
Leif Møller er født 24. marts 1944 i Havbro. Han blev gift 4. juli 1965 i Viborg Domkirke med Birthe Øster Nielsen, der er født 3. april 1946 i Viborg som datter af avlsbruger Frode Sigurd Nielsen og hustru Petrea Øster.
Bosat: Kærvænget 11, 8800 Viborg.
Leif Møller gik i skole i Faarup. Han arbejdede ved landbruget 3 år, hvorefter han blev udlært murer ved Jørgensen & Thanild, Viborg. Værnepligten aftjente han i Viborg. Han vendte tilbage til lærepladsen, hvor han i 1969, da firmaet blev et aktieselskab, købte 1/4 del af firmaet, samt i 1980 købte halvpart af firmaet. Siden 1966 har han været i bestyrelsen for Nørremarkens ungdom- og gymnastikforeningen. Han har siden 1980 været formand i Viborg murermesterforening, samt siden 1985 været formand for Murerfagets Arbejdsgiverforening i region Jylland Vest. Han er medlem af Lions Club i Viborg, hvor han har været bestyrelsesmedlem.
Birthe Øster Nielsen gik i skole i Viborg. Hun blev udlært smørrebrødsjomfru på Højskolehotellet i Viborg. Hun har siden giftermålet været hjemmegående husmoder, afbrudt af 4 år, hvor hun var ekspeditrice i fødevareafdelingen i Kvickly i Viborg.
Børn: IV.A.3.c.6)a)- IV.A.3.c.6)c)

~~IV.A.3.c.6)a)~~
Linda Møller er født 20. november 1965 i Viborg.
Bosat: Vestervangsvej 61, 8800 Viborg.

~~IV.A.3.c.6)~~b)
Lene Møller er født 8. juni 1968 i Viborg.

~~IV.A.3.c.6)~~c)
Lisbeth Møller er født 5. marts 1975 i Viborg.

~~IV.A.3.c.7)~~
Bodil Møller er født 15. januar 1946 i Havbro. Hun var gift med Anker Rønberg.
Bosat: Glentevej 12, 7100 Vejle.

~~IV.A.3.c.8)~~
Per Møller er født 14. april 1956 i Faarup.
Bosat: Løvenholmvej 176, 8900 Randers.

~~IV.A.3.d.~~
Kamma Marie Henriksen er født 27. oktober 1914 i Grønnerup. Hun blev gift 1. gang 9. december 1937 i Vesterbølle kirke med Ernst Ove Sørensen. Han er født 7. juni 1914 i Vridsted ved Skive som søn af murer Thomas Sørensen og hustru Else, og han døde 7. juni 1970 i Holstebro. Ægteskabet blev opløst 1954. Hun blev gift 2. gang 18. februar 1960 i Løgstør med Henry Kristensen. Han er født 10. august 1913 i Stistrup som søn af fisker Kristian Thomas Kristensen og hustru Martine, og han døde 25. oktober 1986 i Aalborg.
Bosat: Høgevej 16, 9640 Farsø.
Kamma Marie Henriksen gik i skole i Vesterbølle. Hun tjente som ung pige på landet og i byen, samt var en tid stuepige i København. Efter giftermålet var hun medhjælpende hustru.
Ernst Ove Sørensen gik i skole i Vridsted. Han arbejdede ved landbruget på forskellige gårde, til han 1937 købte ejendom i Holme på ca. 10 tdr. land. Ved siden af ejendommens drift kørte han mælketur. I 1944 solgtes ejendommen og ægteparret købte en gård i Rørbæk på ca. 20 tdr. land, hvilken de kun drev 1 år. Herefter købte de en ejendom i Dammergaarde på ca. 30 tdr. land, som hustruen efter skilsmissen drev videre til 1975, da hun solgte og købte hus i Farsø.
Henry Kristensen tjente efter skolegangen på landet. Værnepligtens aftjente han i Viborg 1935 og var genindkaldt 1937 og 1939. Han var fra 1946 til giftermålet selvstændig fisker. Efter giftermålet hjalp han hustruen med ejendommens drift. Da ejendommen solgtes 1975 begyndte han som altmuligmand på Traktorkompagniet i Farsø, hvor han var til 2 år før sin død.
Børn: IV.A.3.d.1)- IV.A.3.d.3)

~~IV.A.3.d.~~1)
Ketty Mark Sørensen er født 30. september 1939 i Holme, Farsø sogn. Hun blev gift 20. september 1959 i Farsø kirke med Børge Madsen, der er født 26. juni 1936 i Mjallerup som søn af husmand Holger Madsen og hustru Marie Mariane Sørensen.
Bosat: Viborgvej 17, 9670 Løgstør.
Ketty Mark Sørensen gik i skole i Fandrup. Hun arbejdede som ung pige i huset, samt var 2 år i en slagterforretning i Løgstør til giftermålet. Hun har siden været hjemmegående husmoder.
Børge Madsen gik i skole i Løgstør. Han tjente ved landbruget i 2 forskellige pladser, afbrudt af værnepligten som han aftjente 1956/57 i Viborg og Itzehoe. Han arbejdede et par år ved landbruget, og blev 1959 ansat på slagteriet i Løgstør, hvor han var til 1975, da han blev lagerarbejder hos BP Gas, Løgstør.
Børn: IV.A.3.d.1)a)- IV.A.3.d.1)c)

IV.A.3.d.1)a)
Lilian Mark Madsen er født 26. april 1961 i Løgstør. Hun blev gift 13. juni 1986 i Løgstør kirke med Lars Sørensen, der er født 14. november 1954 i Klejtrup som søn af landmand Knud Sørensen og hustru Dagny Anna Hansen.
Bosat: Sønderport 21, 9670 Løgstør.
Lilian Mark Madsen gik i skole i Løgstør, var på Teknisk Skole i Aalborg 2 år samt 1 år på Handelsskole i Aars. 1981-83 drev hun selvstændig forretning med hobbyartikler og brugskunst. Hun var 1983-85 ufaglært sygehjælper på Røde Kors Hjemmet i Løgstør. Siden 1987 har hun været kommunal dagplejer i Løgstør.
Lars Sørensen afsluttede skolegangen med 9. klasse fra Havbro Ungdomsskole. Han blev udlært elektriker i Møldrup og har siden virket som rejsende el-montør for Scandi Camp i Løgstør.
Børn: IV.A.3.d.1)a)1))- IV.A.3.d.1)a)3))

IV.A.3.d.1)a)1))
Dennis Mark Sørensen er født 22. november 1976 i Farsø.

IV.A.3.d.1)a)2))
Ditte Frederikke Mark Sørensen er født 17. september 1983 i Aalborg.

IV.A.3.d.1)a)3))
Marie Louise Mark Sørensen er født 23. juni 1985 i Aalborg.

IV.A.3.d.1)b)
Lars Mark Madsen er født 30. september 1962 i Løgstør. Han blev gift 27. april 1985 i Løgstør kirke med Hanne Nielsen, der er født 29. juli 1956 i Mønsted som datter af specialarbejder Hans Richardt Nielsen og hustru Manny Britta Bregendahl Dalsgaard.
Bosat: Hasselvænget 23, 9670 Løgstør.
Lars Mark Madsen Gik i skole i Løgstør. Han blev udlært murer i Vildsted og har siden været ansat i samme firma.

Hanne Nielsen bestod realeksamen fra Stoholm Skole samt var 1 år på Viborg Handelsskole. I et par år arbejdede hun på Viborg Centralbibliotek, hvorefter hun begyndte som ufaglært sygehjælper i Skive, hvor hun senere tog sygehjælpereksamen. Hun har siden 1983 været ansat på Løgstør Sygehus.
Børn: IV.A.3.d.1)b)1))- IV.A.3.d.1)b)2))

~~IV.A.3.d.1~~)b)1))
Mathias Mark Madsen er født 15. maj 1986 i Farsø.

~~IV.A.~~3.d.1)b)2))
Mette Mark Madsen er født 20. februar 1989 i Farsø.

~~IV.A.3.d.1~~)c)
Lena Mark Madsen er født 16. august 1966 i Løgstør.
Bosat: Kærvej 8, lejl. 306, 9681 Ranum.
Lena Mark Madsen bestod studentereksamen fra Fjerritslev Gymnasium. Hun var 1 år i huset, hvorefter hun påbegyndte socialpædagogstudiet på Ranum Statsseminarium.

~~IV.A.3.d.~~2)
Per Mark Sørensen er født 8. april 1943 i Holme, og han døde 14. maj 1960 i Vridsted.

~~IV.A.3.d.3~~)
Frits Mark Sørensen er født 9. august 1947 i Dammergaarde, Farsø sogn. Han blev gift 13. november 1971 i St. Taastrup kirke med Inger Birke Rasmussen, der er født 6. december 1948 i Mølleborup, St. Taastrup sogn, som datter af parcellist Niels Thormod Rasmussen og hustru Karen Else Christiansen.
Bosat: Mejsevej 2, 4370 Store-Merløse.
Frits Mark Sørensen gik i skole i Farsø samt havde ophold på Hanherreds Efterskole. Han blev udlært tømrer hos Jens Johannesen Pedersen i Ullits og Værnepligten aftjente han ved C.F. i Herning og Middelfart. I 2 år arbejdede han som tømrer i Aarhus, hvorefter ægteparret flyttede til Sjælland, hvor han siden har været beskæftiget indenfor faget.
Inger Birke Rasmussen gik i skole i St. Merløse samt havde et ophold på Osted Efterskole. Hun var 1 år i huset, hvorefter hun blev uddannet ekspeditrice i Brugsen i St. Merløse. Hun arbejdede som ekspeditrice forskellige steder til hun 1978 blev dagplejemor. Siden 1986 har hun været kommunal hjemmehjælper under Tølløse Kommune.
Børn: IV.A.3.d.3)a)- IV.A.3.d.3)b)

~~IV.A.3.~~d.3)a)
Heidi Birke Sørensen er født 22. september 1973 i Holbæk.

IV.A.~~3.~~d.3)b)
Heino Mark Sørensen er født 22. juni 1977 i Holbæk.

~~IV.A.3.e.~~
Holger Mark Henriksen er født 5. september 1917 i Grønnerup, Strandby sogn. Han blev gift 12. november 1950 i Tølløse kirke med Elly Lisa Figen Nielsen, der er født 10. november 1927 i Vallestrup, Sdr. Asmindrup sogn, som datter af arbejdsmand Vilhelm Nielsen og hustru Birgitte Figen.
Bosat: Tolshøj 66, Vesterbølle, 9631 Gedsted.
Holger Mark Henriksen gik i skole i Vesterbølle. Han arbejdede ved landbruget fortrinsvis hjemme til 1950, da han overtog forældrenes ejendom Engtoftgaard i Vesterbølle. Ejendommen havde ved overtagelsen et tilliggende på 24 tdr. land samt 15 tdr. land hede og havde ved sønnen Peders overtagelse i 1982 et tilliggende på ca. 70 tdr. land. Ægteparret flyttede da til ejendommen på adressen.
Elly Lisa Figen Nielsen gik i skole i Ordrup ved St. Merløse. Hun arbejde ved husgerning i forskellige pladser indtil giftermålet, da hun blev medhjælpende hustru.
Børn: IV.A.3.e.1)- IV.A.3.e.2)

~~IV.A.3.e.~~1)
Kirsten Mark Henriksen er født 7. november 1951 i Vester-bølle. Hun blev gift 7. november 1970 i Vesterbølle kirke med Knud Børge Nielsen, der er født 24. februar 1947 i Hadsund som søn af chauffør og fisker Kristian Nielsen og hustru Gerda Christensen.
Bosat: Knabervej 24, Klotrup, 9620 Aalestrup.
Kirsten Mark Henriksen gik i skole i Vesterbølle, tog 8. klasse på Sorø Ungdomsskole samt havde et ophold på Krogerup Højskole. Hun var beskæftiget ved husgerning indtil giftermålet, da hun begyndte på en

systue. Endvidere var hun ca. 4 år ansat i køkkenet på Farsø Sygehus og siden 1983 har hun været ansat på systuen hos Skalma, Skals.
Knud Børge Nielsen gik i skole i Hadsund. Han var beskæftiget ved landbruget, kom i bagerlære, men måtte holde op på grund af sygdom. I 1 år sejlede han som altmuligmand. Siden har han været specialarbejder, bl.a. 9 år hos entreprenør S.P. Jensen, Aalborg, samt siden 1985 ved metalfabriken Mitex i Aalestrup. Han har i flere år været medlem af bestyrelsen for SID, Aalestrup-afdelingen.
Børn: IV.A.3.e.1)a)- IV.A.3.e.1)c)

IV.A.3.e.1)a)
Karina Mark Nielsen er født 19. januar 1972 i Farsø.

~~IV.A.3.e.1)b)~~
Vibeke Mark Nielsen er født 14. maj 1973 i Farsø.

IV.A.3.e.1)c)
Monika Mark Nielsen er født 9. juni 1978 i Farsø.

~~IV.A.3.e.2)~~
Peder Mark Henriksen er født 15. juli 1958 i Farsø.
Bosat: Tolshøj 27, 9631 Gedsted.
Peder Mark Henriksen overtog i 1982 fødehjemmet Engtoft-gaard.

~~IV.A.3.f.~~
Sigurd Mark Henriksen er født 8. december 1919 i Vester-bølle. Han blev gift 5. juni 1948 i Brøndum kirke ved Esbjerg med Ella Hollbaum Iversen, der er født 16. april 1928 i Gjesing som datter af husmand Niels Iversen og hustru Ernstine Sørine Fisker.
Bosat: Rønbjergvej 138, Næsby, 9681 Ranum.
Sigurd Mark Henriksen gik i skole i Vesterbølle. Han arbejdede ved landbruget i forskellige pladser til han i 1948 købte sin nuhavende ejendom, som drives animalsk. Han har været medlem af bestyrelsen for Husmandsforeningen, Mejeriet samt Brugsen.
Ella Hollbaum Iversen bestod mellemskoleeksamen fra Esbjerg Statsskole. Hun blev uddannet ekspeditrice indenfor manufaktur i Esbjerg, og arbejdede som ekspeditrice indtil giftermålet, da hun blev medhjælpende hustru.
Børn: IV.A.3.f.1)- IV.A.3.f.4)

~~IV.A.3.f.1)~~
Leslie Mark Henriksen er født 22. februar 1949 i Ranum. Samlever: Kirsten Højrup Jakobsen er født 2. september 1951 i Skagen som datter af fisker Ludvig Peter Jacobsen og hustru Karla Poula Pedersen.
Bosat: Finlandsvej 32, 6950 Ringkøbing.
Leslie Mark Henriksen gik i Næsby Skole 7 år samt havde et ophold på Han Herreds Ungdomsskole. Han arbejdede ved landbruget nogle år, afbrudt af korte perioder hvor han var ude at sejle. Han var elev på Kokkeskolen i Aalborg 5 mdr. samt var en tid på Kongensbro Kro. Værnepligten aftjente han ved Marinen. Han var 1972-74 ansat i Kvickly, Hobro, var en tid i Skagen Brugs, hvorefter han var i OBS City 2, København. Efter endnu et par pladser, startede han i marts 1982 som selvstændig købmand. Han er med i bestyrelsen for Handelsforeningen, Købmandsforeningen samt i Grundejerforeningen.
Kirsten Højrup Jakobsen gik i skole i Skagen 9 år. Hun blev udlært i Skagen Brugs, hvor hun fortsatte et par år, derpå havde hun ansættelse i Kvickly i Hobro, Kvickly i Hvidovre, samt en tid i Glostrup og Skive. Hun er nu medhjælpende hustru.
Børn: IV.A.3.f.1)a)- IV.A.3.f.1)b)

~~IV.A.3.f.1)a)~~
Minea Mark Henriksen er født 31. maj 1980 i Skive.

~~IV.A.3.f.~~1)b)
Tenna Højrup Henriksen er født 21. august 1985 i Ringkøbing.

~~IV.A.3.f.2)~~
Steen Hollbaum Henriksen er født 3. april 1950 i Næsby. Samlever fra 1975 til 1988: Ester Jørgensen, er født 30. maj 1951 i Gl. Ullits som datter af Marius Jørgensen og hustru Karla Jenny Nielsen.
Bosat: Engtoften 2, 9681 Ranum.
Steen Hollbaum Henriksen gik i skole i Næsby og Ranum. Han arbejdede ved landbruget nogle år, hvorefter han blev udlært mekaniker på Raunstrup Maskinværksted. Værnepligten aftjente han i Nr.

Uttrup og efter hjemsendelsen arbejdede han en tid hos læremesteren, var ca. 1 år ved V.W. Import i Kalundborg, samt 6 år ved entreprenør Martinus Nielsen, Ranum, ligeledes som mekaniker.
Ester Jørgensen gik 8 år i Gl. Ullits Skole. Hun var husassistent 1 år, var servitrice på Gedsted Kro samt på St. Binderup Kro, hvorpå hun et par år var ansat på Getama i Gedsted. Hun var 1980-88 ufaglært sygehjælper på Bøgely Plejehjem i Løgstør.
Datter: IV.A.3.f.2)a)

~~IV.A.3.f.2~~)a)
Iben Hollbaum Henriksen er født 18. maj 1977 i Aalborg.

~~IV.A.3.f.3)~~
Alex Mark Henriksen er født 5. januar 1954 i Næsby. Samlever: Bente Marie Hansen er født 13. februar 1953 i Hune som datter af landmand Marinus Hansen og hustru Inga Jørgensen.
Bosat: Rønbjergvej 152, Rønbjerg, 9681 Ranum.
Alex Mark Henriksen gik i skole i Ranum samt havde et ophold på Stidsholt Ungdomsskole. Han var en kort tid beskæftiget ved landbruget, hvorefter han blev udlært tømrer. Efter endt uddannelse har han i flere perioder været beskæftiget ved landbruget. I 1978 overtog han ejendommen på adressen, der har et tilliggende på 12 tdr. land, og sideløbende med landbruget arbejdede han de første 3 år som tømrer. Han er i repræsentantskabet for Nordjysk Mejeriselskab, formand for Næsby-Ranum Husmandsforening samt siden 1982 kasserer i Løgstør Husmandskreds.
Bente Marie Hansen gik i skole i Saltum. Hun blev uddannet smørrebrødsjomfru, var 1972-73 et år i huset i Norge og har siden været beskæftiget som smørrebrødsjomfru forskellige steder.
Børn: IV.A.3.f.3)a)- IV.A.3.f.3)b)

I~~V.A.3.f.3)a~~)
Mette Mark Henriksen er født 1. september 1980 i Aalborg.

~~IV.A.3.f.3~~)b)
Martin Mark Henriksen er født 14. februar 1984 i Aalborg.

~~IV.A.3.f.4~~)
Ivan Mark Henriksen er født 31. juli 1955 i Næsby. Samlever: Ina Nøhr er født 23. februar 1955 i Aalborg som datter af pakhusformand Gunner Nøhr og hustru Magda Kathrine Davidsen.
Bosat: Gartnervangen 13, 9240 Nibe.
Ivan Mark Henriksen gik i skole i Ranum og tog 1980/81 8. og 9. klasse. Han blev udlært mekaniker og var beskæftiget ved forskelligt, til han aftjente sin værnepligt ved Civilforsvaret i Thisted. I nogle år arbejdede han som ufaglært tømrer samt var 1 år på en betonfabrik. Han har siden 1982 været ansat som stationsbetjent ved DSB i Aalborg.
Ina Nøhr tog realeksamen i Aalborg. Hun var husassistent i 1 1/2 år, hvorefter hun i 3 år arbejdede som ekspeditrice. Siden 1976 har hun været klinikassistent hos en ørelæge i Aalborg.
Børn: IV.A.3.f.4)a)- IV.A.3.f.4)c)

IV.A.3.f.4)a)
Jeanette Nøhr Henriksen er født 24. december 1983 i Aalborg.

~~IV.A.3.f.4~~)b)
Louise Nøhr Henriksen er født 9. juli 1986 i Aalborg.

~~IV.A.3.f.4)~~c)
Carina Nøhr Henriksen er født 25. april 1989.

~~IV.A.3.g.~~
Sigfred Mark Henriksen er født 8. december 1919 i Vesterbølle. Han blev gift 27. september 1950 i Skjød kirke med Margit Rasmussen, der er født 23. marts 1928 i Skjød som datter af arbejdsmand Anders Peter Marinus Rasmussen og hustru Ellen Kirstine Christensen.
Bosat: Gl. Aalborgvej 211, Troelstrup, 9632 Møldrup.
Sigfred Mark Henriksen gik i skole i Vesterbølle. Han tjente på forskellige gårde til 1948, da han købte sin nuhavende ejendom i Troelstrup på 20 tdr. land. I 1982 solgte han kreaturerne, men beholdt grisene. I 17 år kørte han, sideløbende med arbejdet på ejendommen, mælketur. Han var i bestyrelsen for Møldrup Mejeri i 2 perioder samt i bestyrelsen for Husmandsforeningen i 1 periode.
Margit Rasmussen gik i skole i Skjød. Hun tjente i forskellige pladser på landet indtil giftermålet, da hun blev medhjælpende hustru.

Børn: IV.A.3.g.1)- IV.A.3.g.5)

~~IV.A.3.g.~~1)
Torben Henriksen er født 25. september 1946 i Aarhus.
Bosat: Ahornvej 36 A, 9632 Møldrup.
Torben Henriksen gik i skole 7 år. Han arbejdede 5 år ved landbruget, hvorefter han aftjente værnepligten i Aarhus samt som FN-soldat på Cypern. Han var en del år ansat ved et entreprenørfirma i Aalborg, heraf de 6 år som formand. I 1 år arbejdede han i Saudi-Arabien samt i 1/2 år i Grønland. Han er nu rejsemontør.

~~IV.A.3.g.~~2)
John Mark Henriksen er født 17. januar 1951 i Troelstrup. Han er specialarbejder.
Bosat: Skolegade 8, 9632 Møldrup.

~~IV.A.3.g.~~3)
Inge Mark Henriksen er født 7. september 1952 i Møldrup. Hun blev gift 1. gang 4. september 1971 i Tostrup med EDB-tekniker Villy Laustsen, der er født 1942 i Haubro som søn af gårdejer Martin Laustsen og hustru Agathe. Ægteskabet blev opløst 1974. Hun blev gift 2. gang 5. juni 1981 i Rødovre med Jørn Berg Pedersen, der er født 3. oktober 1942 i Grindsted som søn af vaskeriejer Henry Berg Pedersen og hustru Karla Sørensen.
Bosat: Tinderhøjvænge 81, 2610 Rødovre.
Inge Mark Henriksen gik i skole i Møldrup 8 år. Hun havde plads i huset hos 2 forskellige familier i Møldrup og Aalborg. Hun blev uddannet konfektionsassistent i Herning, hvorefter hun flyttede til København, hvor hun blev ansat på kontoret hos DFDS, hvor hun senere blev EDB-operatør. I 2 perioder var hun ansat på Faxe Bryggeriet, ligeledes som EDB-operatør, hvorefter hun var et par år ved Bladkompagniet samt et par år ved Danmarks Statistik. Fra 1986 til 1988 var hun ansat ved Kontor og Telemekanik i Herlev. Interesser: syning, rejser og mad.
Jørn Berg Pedersen bestod realeksamen i Grindsted. Han blev udlært elektriker og var i nogle år beskæftiget som svend. Værnepligten aftjente han ved Marinen. Han blev ingeniøruddannet fra Sønderborg Teknikum 1970 og virkede som EDB-tekniker i Kontrol Data til 1979, da han blev ansat ved NAS.ADV. System, hvor han var til 1985, hvorefter han blev genansat ved Kontrol Data. Han har bl.a. været udstationeret i Frankfurt. Interesser: EDB og frimærker.
Børn: IV.A.3.g.3)a)- IV.A.3.g.3)b)

~~IV.A.3.g.3)~~a)
Martin Berg Pedersen er født 14. september 1981 i Rødovre.

IV.A.3.g.3)b)
Charlotte Berg Pedersen er født 2. oktober 1984 i Rødovre.

~~IV.A.3.g.4)~~
Erik Mark Henriksen er født 18. december 1953 i Troelstrup. Han er slagter og gift med Margit.
Bosat: Nederhedevej 5, 7200 Grindsted.

~~IV.A.3.g.~~5)
Gitte Mark Henriksen er født 12. maj 1957 i Troelstrup. Hun blev gift 1. gang 6. marts 1976 i Tostrup med Leif Myrhøj Jensen. Han er født 2. november 1952 i Bystrup, Gedsted sogn, som søn af specialarbejder Helge Myrhøj Jensen og hustru Gudrun Nyrup Jensen, og han døde 16. juni 1977 i Møldrup. Hun blev gift 2. gang 14. juli 1983 i Rødovre med Per Axelsen, der er født 4. november 1957 i Hvolris, Hersom sogn som søn af gårdejer Erik Axelsen og hustru Marie.
Bosat: Tværgade 6, 9632 Møldrup.
Gitte Mark Henriksen gik i skole i Møldrup 10 år. Hun var beskæftiget ved husgerning i forskellige pladser, hvorpå hun blev uddannet klinikassistent. Hun virkede som dagplejemoder i nogle år, hvorefter hun blev ansat som hjemmehjælper i Møldrup. Interesse: sport.
Leif Myrhøj Jensen var specialarbejder.
Per Axelsen bestod realeksamen i Møldrup. Han var beskæftiget ved landbruget, afbrudt af værnepligten som han aftjente i Karup. I 1978 blev han ansat som chauffør på Møldrup Mølle, hvor han fortsat virker. Interesse: sport.
Børn: IV.A.3.g.5)a)- IV.A.3.g.5)b)

~~IV.A.3.g.~~5)a)
Majken Mark Axelsen, navneændring fra Jensen, er født 27. november 1975 i Møldrup.

IV.A.3.g.5)b)
Kenneth Mark Axelsen er født 3. juni 1980 i Møldrup.

IV.A.3.h.
Signe Mathilde Henriksen er født 3. juli 1923 i Vesterbølle. Hun blev gift 5. maj 1946 i Vesterbølle Kirke med Anders Hansen Christensen, der er født 31. juli 1920 i Glerup, Vesterbølle sogn, som søn af landmand Peder Hansen Christensen og hustru Ane Marie Nielsen.
Bosat: Gl. Aalborgvej 57, Bjerregrav, 9632 Møldrup.
Signe Mathilde Henriksen gik i skole i Vesterbølle. Hun tjente ved husgerning indtil giftermålet, afbrudt af et ophold på Tommerup Højskole sommeren 1942. Hun har siden været medhjælpende hustru.
Anders Hansen Christensen gik i skole i Glerup. Han arbejdede ved landbruget til 1946, afbrudt af et ophold på Haslev Højskole vinteren 1941-42. Fra 1946 til 1949 drev han selvstændig cykel- og træhandel i Fandrup og samme år købte han sin nuhavende ejendom i Bjerregrav på 14 tdr. land. Jorden har siden 1965 været udlejet, og han har siden drevet selvstændig vognmandsforretning fra ejendommen.
Børn: IV.A.3.h.1)- IV.A.3.h.3)

IV.A.3.h.1)
Børge Hansen Christensen er født 2. juni 1948 i Fandrup. Han blev gift 14. maj 1972 i Lyngaa med Lissi Tove Kristensen, der er født 6. november 1950 i Faurskov som datter af landmand Søren Mikael Kristensen og hustru Elisa.
Bosat: Pilegaardsvej 9, 8361 Hasselager.
Børge Hansen Christensen gik i skole 8 år. Han blev udlært frisør og arbejdede som svend til 1986, da han etablerede selvstændig forretning i Hasle.
Lissi Tove Kristensen gik i skole 7 år, og var ung pige i huset 1/2 år. Hun blev udlært farvehandler, hvor hun tog handelseksamen, og har siden arbejdet indenfor faget.
Børn: IV.A.3.h.1)a)- IV.A.3.h.1)b)

IV.A.3.h.1)a)
Tinna Christensen er født 25. januar 1974 i Aarhus.

IV.A.3.h.1)b)
Ann Christensen er født 22. juni 1976 i Aarhus.

IV.H.3.h.2)
Benny Hansen Christensen er født 8. maj 1952 i Bjerregrav, og han døde 21. juli samme sted.

IV.A.3.h.3)
Anna-Marie Christensen er født 17. januar 1955 i Bjerregrav, Hersom-Bjerregrav sogn. Hun blev gift 18. november 1985 på Københavns Rådhus med Peter Kallfoed, der er født 22. december 1953 i Frederiksholm sogn, København, som søn af kunsthandler Ingolf Kallfoed og hustru Kirsten.
Bosat: Hvedevej 30, 2700 Brønshøj.
Anna-Marie Christensen er sygeplejerske, og Peter Kallfoed er cand. jur.
Børn: IV.A.3.h.3)a)- IV.A.3.h.3)b)

IV.A.3.h.3)a)
Kristian Kallfoed er født 8. april 1985 i København.

IV.A.3.h.3)b)
Søren Kallfoed er født 14. august 1987 i København.

IV.A.4.
Petrine Kirstine Pedersen er født 30. juni 1889 i Grønnerup, og hun døde 25. maj 1972 på Farsø Sygehus. Hun blev gift 25. december 1910 i Strandby kirke med Anders Kristian Jensen Leegaard. Han er født 19. august 1885 i Alsted sogn som søn af landmand og slagter Jens Leegaard jensen og hustru Maren Have, og han døde 22. marts 1960 på Østrup Plejehjem.
Petrine Kirstine Pedersen lærte efter endt skolegang husgerning i forskellige pladser. Hun var i mange år kogekone.
Anders Kristian Jensen Leegaard lærte efter endt skolegang landbrug i forskellige pladser. Han købte o. 1910 en ejendom i Ertebølle på 15 tdr. land, som han drev til 1922, da han solgte og købte en anden ejendom hvilken han drev til 1937. Han drev sideløbende med landbruget fiskeri og fortsatte med fiskeriet efter ægteparret i 1937 flyttede til Strandby. Ægteparret havde udover nedennævnte børn sønnen Arne Leegaard, født 22. marts 1919, død ca. 12 mdr. gammel.

Børn: IV.A.4.a.- IV.A.4.l.

~~IV.A.4.a.~~
Signe Leegaard er født 27. februar 1911 i Grønnerup, Strandby sogn. Hun blev gift 18. november 1934 i Strandby kirke med Otto Marinus Nielsen. Han er født 22. februar 1901 i Gøttrup, Strandby sogn, som søn af husmand Søren Nielsen og hustru Karen, og han døde 30. oktober 1975 i Ikast.
Bosat: Anemonevej 11, 9640 Farsø.
Signe Leegaard tjente efter skolegangen som ung pige i huset i forskellige pladser, bl.a. som køkkenpige på Lerkenfeld. Hun var 1931-34 kokkeenepige hos Doktor Bjørnshave i Aars. Fra giftermålet var hun medhjælpende hustru samt tog ud som kogekone.
Otto Marinus Nielsen gik i skole i Vanderup. Han arbejdede ved landbruget i forskellige pladser til 1930, afbrudt af militærtjeneste i Fredericia 1922. I 1930 købte han et cementstøberi i Farsø, hvilket han drev til 1946. Desuden drev han 1941-63 en landejendom i Svingelbjerg og senere i Østrup, begge på 20 tdr. land. I 1963 bosatte ægteparret sig i Farsø, hvor han var arbejdsmand. Et par år senere flyttedes til Løgstør, hvor han virkede som arbejdsmand til sin død.
Børn: IV.A.4.a.1)- IV.A.4.a.5)

~~IV.A.4.a.1)~~
Kaja Margit Nielsen er født 8. august 1936 i Farsø. Hun blev gift 19. marts 1960 i Vognsild med Viggo Mortensen, der er født 30. april 1936 i Aars som søn af arbejdsmand Casper Mortensen og hustru Karen Marie Jensen.
Bosat: Remmevej 28, 7430 Ikast.
Kaja Margit Nielsen gik i skole i Østrup 7 år. Hun arbejdede ved husgerning ude og hjemme. I nogle år var hun beskæftiget på plejehjemmet i Østrup, siden i Vordingborg et par år, hvorpå hun havde ophold på Hammerum Husholdningsskole. Et par år var hun ansat på et plejehjem i Randers, hvorefter hun 1963-86 var ansat på plejehjemmet Højris i Ikast. Hun er nu beskæftiget ved rengøring. Interesser: håndarbejde og familien.
Viggo Mortensen gik i skole i Aars 7 år. Han var beskæftiget ved landbrug i forskellige pladser, til han 1956 blev optaget på Diakonhøjskolen i Aarhus, hvorfra han færdiguddannedes 1960. I et par år var han ansat på et plejehjem i Randers, var 9 mdr. i Hellerup, hvorefter han 1963-86 var ansat på Højris Plejehjem i Ikast. Han har siden haft forskellige jobs som vicevært. Han har været formand for menighedsrådet. Interesser: LYM, Ikast.
Børn: IV.A.4.a.1)a)- IV.A.4.a.1)c)

~~IV.A.4.a.1)~~a)
Stig Mortensen er født 1. april 1961 i Sct. Peders sogn, Randers. Han blev gift 1. juni 1985 i Isenvad kirke med Anne Gine Hansen, der er født 29. december 1963 i Vor Frelser sogn, Vejle, som datter af landinspektør og gårdejer Poul Helge Hansen og hustru Agnes Dorthea.
Bosat: Engtoften 5, Isenvad, 7430 Ikast.
Stig Mortensen tog realeksamen i Ikast samt tog EFG basisår indenfor jern og metal. Han blev udlært mekaniker, var en tid beskæftiget ved landbrug, hvorpå han aftjente værnepligten i Nr. Uttrup. I 1 år var han beskæftiget ved landbrug hos sin kommende svigerfader, hvorefter han 1985 begyndte af drive maskinstation fra svigerfaderens ejendom.
Anne Gine Hansen gik i skole i Ikast 9 år samt var på handelsskole. Hun var ung pige i huset 1 år, var på sprogskole på Kalø, hvorefter hun 1 1/2 år var syerske i Ikast. Hun tog 1-årig EFG, og hun blev kontoruddannet i Ikast. Hun har siden været hjemmegående husmoder. Interesse: hus og have.
Børn: IV.A.4.a.1)a)1))- IV.A.4.a.1)a)2))

~~IV.A.4.a.1)a)~~1))
Sally Kit Mortensen er født 3. september 1985 i Isenvad.

~~IV.A.4.a.1)a)~~2))
Hans Peter Mortensen er født 11. januar 1987 i Isenvad.

~~IV.A.4.a.1)~~b)
Kaare Mortensen er født 25. juni 1963 i Ikast. Samlever: Hanne Normann Pedersen, datter af købmand Alf Normann og hustru Grethe.
Bosat: Møllegade 30, 7430 Ikast.
Kaare Mortensen gik i skole 10 år. Han udlærtes som mekaniker, var konstabel ved militæret og arbejder nu som flymekaniker. Interesse: fodbold.
Hanne Normann Pedersen er grøntdame. Interesse: håndbold.
Søn: IV.A.4.a.1)b)1))

IV.A.4.a.1)b)1))
Kasper Finckenhagen Mortensen er født 30. januar 1988 i Ikast.

IV.A.4.a.1)c)
Karen-Marie Mortensen er født 30. oktober 1968 i Ikast. Samlever: Steen Flensborg, er født 14. marts 1963 i Tulstrup som søn af landmand H.P. Flensborg og hustru, syerske Anne Nykjær.
Bosat: Glentevej 10 A, 7430 Ikast.
Karen-Marie Mortensen gik i skole 10 år og tog EFG basisår. Hun er kontorassistent. Interesse: fodbold.
Steen Flensborg gik i skole 9 år samt var på Teknisk Skole. Han er uddannet glarmester. Interesser: fodbold, have og håndbold.

IV.A.4.a.2)
Dora Lissy Nielsen er født 28. september 1939 i Farsø. Hun er gift med salgschef Jørgen Ottrup Christensen. Ægteparret har to børn.
Bosat: Ydunsvej 4, 8680 Ry.

IV.A.4.a.3)
Inge Lillian Nielsen er født 31. januar 1944 i Svingelbjerg. Hun blev gift 3. november 1962 i Vognsild med Carsten Hedehus, der var født 16. oktober 1936 i Overlade som søn af gårdejer Laurits Jensen og hustru Maren Christensen.
Bosat: Tulipanvej 4 A, 9760 Vraa.
Inge Lillian Nielsen gik i skole i Østrup og havde derefter bl.a. plads hos en bager.
Carsten Hedehus gik i skole i Overlade. I 1951 kom han i snedkerlære i Overlade og efter endt læretid arbejdede han som svend forskellige steder. Han drev 1961-66 selvstændig virksomhed, men måtte holde op på grund af sygdom.
Børn: IV.A.4.a.3)a)- IV.A.4.a.3)c)

IV.A.4.a.3)a)
Tommy Hedehus er født 19. april 1964 i Farsø.

IV.A.4.a.3)b)
Torben Hedehus er født 22. juli 1966 i Ravnstrup.

IV.A.4.a.3)c)
Thorkild Hedehus er født 4. oktober 1969 i Vegger.

IV.A.4.a.4)
Ruth Elisabeth Nielsen er født 14. december 1947 i Testrup. Samlever: bygningskonstruktør Jens Poulsen er født 27. marts 1947 som søn af skiltemaler Vagn Poulsen og hustru Else Birgit Køppen.
Bosat: Brøndby Nord Vej 289 III. th., 2605 Brøndby.
Børn: IV.A.4.a.4)a)- IV.A.4.a.4)c)

IV.A.4.a.4)a)
Eddie Leegaard Nielsen er født 19. november 1967 i Glostrup. Han er radiomekaniker.
Bosat: Brøndbyvestervej 68 C, 2600 Glostrup.

IV.A.4.a.4)b)
Anja Leegaard Nielsen er født 16. oktober 1970 i Glostrup. Anja Leegaard Nielsen gik i skole 10 år og tog EFG på Vestegnens Handelsskole i Albertslund. Hun er ansat som kontorelev på Rødovre Boligselskab.

IV.A.4.a.4)c)
Maj-Britt Leegaard Nielsen er født 26. juni 1972 i Glostrup.

IV.A.4.a.5)
Linda Katrine Nielsen er født 23. maj 1951 i Østrup, Vognsild sogn. Hun blev gift 28. august 1971 i Løgstør kirke med Erling Hartvig Larsen, der er født 1. oktober 1949 Vindblæs sogn som søn af landmand Kristian Peter Larsen og hustru Signe Andrea Poulsen.
Bosat: Irisvej 10, 9760 Vraa.
Linda Katrine Nielsen tog realeksamen og handelseksamen. Hun påbegyndte kontoruddannelse, men forlod faget for at blive sygehjælper. Hun har arbejdet på kolonien Filidelfias børnehospital og på et psykiatrisk hjem. I 1 år var hun på Holstebro Sygehus, var aftenvagt på Røde Kors Hjemmet i Struer, hvorefter hun begyndte på De Gamles Hjem i Vraa.

Erling Hartvig Larsen gik i skole i Vindblæs, på Bakkehusskolen i Salling, samt var elev på Borremose Ungdomsskole. Han blev udlært tømrer i Tolstrup og arbejdede 1 år som svend. Værnepligten aftjente han i Thisted. Han blev uddannet diakon på kolonien Filidelfia, var en tid assistent på Vinderup Plejehjem og siden på Røde Kors Hjemmet i Struer. I 1984 blev han ansat som leder af Alderdomshjemmet i Vraa.
Børn: IV.A.4.a.5)a)- IV.A.4.a.5)d)

IV.A.4.a.5)a)
Heidi Leegaard Larsen er født 20. september 1972 i Sæby.

IV.A.4.a.5)b)
Allan Leegaard Larsen er født 21. december 1974 i Holstebro.

IV.A.4.a.5)c)
Brian Leegaard Larsen er født 25. januar 1979 i Holstebro.

IV.A.4.a.5)d)
Martin Leegaard Larsen er født 10. april 1980 i Holstebro.

IV.A.4.b.
Mary Jensine Leegaard er født 17. oktober 1912 i Ertebølle, Farsø sogn, og hun døde 4. januar 1984 i Højmark. Hun blev gift 13. november 1932 i Simested kirke med Robert Peder Niklas Jensen. Han er født 16. maj 1906 i Tolstrup som søn af murer Niels Peter Jensen og hustru Nielsine Elvira Kristensen, og han døde 15. februar 1980 i Gl. Hvam.
Mary Jensine Leegaard gik i skole i Strandby og Tandrup. Hun kom ud at tjene som 8-årig og fortsatte efter konfirmationen i forskellige pladser som husassistent indtil giftermålet. Hun har været medlem af bestyrelsen for husmoderforeningen.
Robert Peder Niklas Jensen kom ud at tjene som 12-årig og fortsatte efter konfirmationen ved landbruget til 1923, da han kom i murerlære hos faderen. Han arbejdede som svend forskellige steder til 1932, da han erhvervede 25 tdr. land jord i Eveldrup, hvor han opførte en statsejendom, som han drev til 1940. Herpå købte han en gård på 60 tdr. land i Hvam. Han begyndte igen ved murerfaget og arbejdede ved dette til 1971. Forretningen blev overtaget af sønnen. Han har været medlem af bestyrelsen for husmandsforeningen i nogle år.
Børn: IV.A.4.b.1)- IV.A.4.b.11)

IV.A.4.b.1)
Betty Jensen er født 4. april 1933 i Eveldrup, Simested sogn. Hun blev gift 3. august 1952 i Hersom kirke med Carl Christian Jensen, der er født 22. oktober 1923 i Guldager, Simested sogn, som søn af landmand Marius Jensen og hustru Ane Marie Pedersen.
Bosat: Kirkebyvej 39, Hvam, 9620 Aalestrup.
Betty Jensen gik i skole i Simested. Hun var ung pige i huset til giftermålet. I 1973 begyndte hun som privat hjemmehjælper og hun har siden 1979 været hjemmehjælper under Aalestrup Kommune.
Carl Christian Jensen gik i skole i Guldager. Han lærte landbrug i forskellige pladser og drev 1945-50 egen maskinstation i Guldager, og var i 3 år atter beskæftiget ved landbruget. I 20 år var han savskærer og skovarbejder ved Vesterris Savværk og fra 1973 til 1985 var han ansat på frysefabriken Derby i Aalestrup.
Børn: IV.A.4.b.1.a)- IV.A.4.b.1)e)

IV.A.4.b.1)a)
Udøbt dreng født 26. august 1950, død 2 timer gammel.

IV.A.4.b.1)b)
Elsebeth Jensen er født 30. april 1953 i Hvam. Hun blev gift 10. juli 1976 i Thise kirke med Villy Pedersen, der er født 5. juni 1952 i Thise som søn af murerarbejdsmand Holger Pedersen og hustru Bolette Børsting.
Bosat: Husrækken 13, Mammen, 8850 Bjerringbro.
Elsebeth Jensen tog realeksamen i Aalestrup og matematisk-naturfaglig studentereksamen fra Viborg Katedralskole 1973. Hun blev 1977 dimitteret som lærer fra Skive Seminarium med dansk og hjemkundskab som hovedfag. I 1977 blev hun ansat som timelærer ved Østre Skole i Viborg, og efter et par år ansat ved Viborg Amtskommune med tjeneste på Østre Skole. I 1985 købte ægteparret et nedlagt landbrug, som de siden har renoveret totalt.
Villy Pedersen gik i skole 9 år. Han var et par år landbrugsmedhjælper, hvorefter han begyndte som chauffør, først med fragtkørsel, siden for mejeriet. Han er nu chauffør for Nørhaven A/S, Viborg.
Børn: IV.A.4.b.1)b)1))- IV.A.4.b.1)b)2))

IV.A.4.b.1)b)1))
Henriette Pedersen er født 5. december 1974 i Skive.

IV.A.4.b.1)b)2))
Niklas Pedersen er født 18. juni 1978 i Viborg.

IV.A.4.b.1)c)
Birthe Jensen er født 25. april 1956 i Østerbølle. Hun blev gift 15. november 1980 i Hvam kirke med Carl Johan Herold Lange, der er født 19. marts 1957 i Kjellerup, Hørup sogn, som søn af anlægsgartner Poul Verner Lange og hustru, jordemoder Solveig Sandfeld Pedersen.
Bosat: Skovvej 64, Frederiks, 7470 Karup.
Birthe Jensen bestod nysproglig studentereksamen i engelsk og tysk fra Viborg Katedralskole. Hun var au-pair i Golders Green, London, og tog sideløbende kurser i engelsk oversættelse/litteratur på Hampstead Garden Suburb Institute for Foreign Students i Hampsted, London, 8 mdr. Hun blev uddannet korrespondent (erhverssproglig) i engelsk og tysk fra handelshøjskoleafdelingen ved Skive handelsskole. I 1 1/2 år var hun ansat som korrespondent på Schades Papir A/S, Skive, var 1980-85 korrespondent/sekretær på Faschia Trikotagegaarden A/S, Ikast, hvorefter hun var hjemme et par år. Hun har siden 1987 var assistent i Bygningstjenesten på Flyvestation Karup.
Carl Johan Herold Lange blev uddannet sparekasseassistent i Bikuben i Skive. Værnepligten aftjente han på Skive Kaserne. Han fortsatte som sparekasseassistent, og blev senere fuldmægtig/sparekassebestyrer i Ikast Sparekasses Sønderpark afd. Herefter blev han souschef/erhverschef hos SDS i henholdsvis Aulum og Vejle. Han er nu sparekassebestyrer i Bikuben i Hobro. Sideløbende læser han til merkonom i finansiering/regnskabsvæsen. Interesser: sport, løb.
Børn: IV.A.4.b.1)c)1))-IV.A.4.b.1)c)2))

IV.A.4.b.1)c)1))
Esben Herold Lange er født 16. maj 1981 i Viborg.

IV.A.4.b.1)c)2))
Charlotte Herold Lange er født 27. august 1986 i Viborg.

IV.A.4.b.1)d)
Margit Jensen er født 25. september 1959 i Hvam. Samlever: Ole Ødegaard er født 21. december 1960 i Sønderborg som søn af Fritz Ødegaard og hustru Astrid Sørensen.
Bosat: Maribovej 141 I, 4990 Sakskøbing.
Margit Jensen bestod HF-eksamen. Hun havde et højskoleophold på Brogaarden i Strib, hvorefter hun blev hospitalsuddannet økonoma.
Ole Ødegaard bestod studentereksamen hvorefter han blev uddannet lærer. Interesse: håndbold.

IV.A.4.b.1)e)
Ole Jensen er født 26. september 1964 i Hvam.
Bosat: Kirkebyvej 39, Hvam, 9620 Aalestrup.
Ole Jensen gik i skole i Aalestrup og tog 1-årig EFG i Aars. Han blev uddannet landbrugsmaskinmekaniker i Aars og var 1985-86 specialarbejder på Derby i Aalestrup. Fra 1986 til 1987 var han ansat som smed hos Vitek i Aalestrup, og han har siden arbejdet som smed hos Dobco i Hvam.

IV.A.4.b.2)
Niels Kr. Jensen er født 1. juli 1934 i Eveldrup, Simested sogn, og han døde i november samme år.

IV.A.4.b.3)
Georg Jensen er født 6. september 1935 i Eveldrup, Simested sogn. Han blev gift 31. august 1963 i Østerbølle med Edith Lund, der er født 28. juli 1943 i Bygum, Østerbølle sogn, som datter af landmand Harald Lund og hustru Signe.
Bosat: Mariendalvej 5, 9632 Møldrup.
Georg Jensen er landmand, og Edith Lund er husmoder.
Børn: IV.A.4.b.3)a)- IV.A.4.b.3)c)

IV.A.4.b.3)a)
Dorthe Lund Jensen er født 3. februar 1964 i Lem. Samlever: Claus Glenvad Nielsen er født 2. juli 1968 i Hobro som søn af levnedsmiddelkontrollant Svend Glenvad Nielsen og hustru, sekretær Grethe Pedersen.
Bosat: Grøndalsvej 26 I, 9500 Hobro.

Dorthe Lund Jensen blev udlært kok på restaurant "Den Gyldne Hane", Sjællands Odde. Hun har siden været beskæftiget indenfor faget, bl.a. på Hotel Hanstholm. 1. juni 1988 overtog hun Markedshallens restaurant i Hobro.
Claus Glenvad Nielsen er bankassistent i Klejtrup Andelskasse. Han har bestået Højere Handelseksamen.

IV.A.4.b.3)b)
Kirsten Lund Jensen er født 7. oktober 1965 i Hersom. Hun er lagerekspedient.

IV.A.4.b.3)c)
Lone Lund Jensen er født 12. november 1969 i Hvolris, Hersom sogn. Hun er butiksslagter.
Bosat: Banegaardsvej 58 C st., 9500 Hobro.

IV.A.4.b.4)
Richard Jensen er født 14. september 1936 i Eveldrup, Simested sogn. Han blev gift 15. januar 1966 i Hvam kirke med Birgit Høgh Jensen, der er født 7. juli 1944 i Hvam som datter af chauffør Kristen Høgh Jensen og hustru Marie Magdalene.
Bosat: Gl. Viborgvej 62, Hvam, 9620 Aalestrup.
Børn: IV.A.4.b.4)a)- IV.A.4.b.4)c)

IV.A.4.b.4)a)
Lars Jens Høgh Jensen er født 26. november 1963 i Viborg. Han er specialarbejder.

IV.A.4.b.4)b)
Jan Peter Høgh Jensen er født 11. juni 1966 i Hvam. Han er landbrugsmedhjælper.
Bosat: Hannerupvej 221, Hvam, 9620 Aalestrup.

IV.A.4.b.4)c)
Lene Høgh Jensen er født 31. maj 1969 i Hvam.

IV.A.4.b.5)
Rita Nielsine Jensen er født 1937 i Eveldrup, Simested sogn. Hun blev gift 15. juli 1961 med Ole Bording, der er født 17. august 1938 i Aarhus som søn af murermester Jens Bording og hustru Gerda Damgaard Jensen.
Bosat: Ølgodhallen, Skolegade 18, 6870 Ølgod.
Børn: IV.A.4.b.5)a)- IV.A.4.b.5)c)

IV.A.4.b.5)a)
Hanne Bording er født 9. maj 1963 i Anslev.

IV.A.4.b.5)b)
Jesper Bording er født 7. januar 1967 i Nyborg.

IV.A.4.b.5)c)
Gitte Bording er født 7. april 1968 i Brændstrup.

IV.A.4.b.6)
Ruth Jensen er født 15. februar 1939 i Eveldrup, Simested sogn, og hun døde 3 mdr. gammel.

IV.A.4.b.7)
Ulla Petrine Jensen er født 8. marts 1940 i Farsø. Hun blev gift 27. februar 1965 i Hvam kirke med Niels Ole Maabjerg, der er født 3. marts 1942 i Idom som søn af Ejnar Augustinus Maabjerg og hustru Marianne Petersen.
Bosat: Adelvej 3, Højmark, 6940 Lem St.
Ulla Petrine Jensen gik i skole 7 år. Hun var ung pige i huset et par år, og var en tid fabriksarbejder. I 20 år har hun været servitrice.
Niels Ove Maabjerg er snedker.
Børn: IV.A.4.b.7)a)- IV.A.4.b.7)e)

IV.A.4.b.7)a)
Maybrit Maabjerg er født 24. april 1965 i Ringkøbing. Hun er cafeteriamedhjælper.
Bosat: Vestergade 18, 6900 Ringkøbing.

~~IV.A.4.b.7)b)~~
Laila Maabjerg er født 30. juni 1966 i Ringkøbing. Hun er maskinarbejder.
Bosat: Skolegade 9, Borris, 6900 Skjern.

~~IV.A.4.b.7)c)~~
Benny Maabjerg er født 25. september 1973 i Velling.

~~IV.A.4.b.7)d)~~
Allan Maabjerg er født 14. oktober 1974 i Velling.

~~IV.A.4.b.7)e)~~
Brian Maabjerg er født 14. oktober 1974 i Velling.

~~IV.A.4.b.8)~~
Svend Aage Jensen er født 15. 1941 i Eveldrup, Simested sogn, og han døde få timer gammel.

~~IV.A.4.b.9)~~
Svend Eigil Jensen er født 15. juni 1942 i Eveldrup, Simested sogn. Han blev gift 7. marts 1970 i Rørbæk kirke med Anna Lise Bjørn Nielsen, der er født 22. oktober 1946 i Kjemstrup, Rørbæk sogn, som datter af landmand Henry Justinus Nielsen og hustru Erna Rigmor Bjørn.
Bosat: Dalgaardsvej 4, 9620 Aalestrup.
Svend Eigil Jensen er murermester.
Børn: IV.A.4.b.9)a)- IV.A.4.b.9)c)

~~IV.A.4.b.9)~~a)
Anette Bjørn Jensen er født 26. november 1971 i Viborg.

~~IV.A.4.b.9)b)~~
Søren Bjørn Jensen er født 19. april 1973 i Farsø.

~~IV.A.4.b.9)c)~~
Bettina Bjørn Jensen er født 2. januar 1978 i Viborg.

IV.~~A.4.b.10~~)
Erling Jensen er født 23. juni 1944. Han er murermester og blev gift 1969 med Kirsten Svendsen, der er født 1943.
Bosat: Skovhøjen 24, 3230 Græsted.
Børn: IV.A.4.b.10)a)- IV.A.4.b.10)b)

~~IV.A.4.b.10)a)~~
Pia Jensen er født 1971.

~~IV.A.4.b.10)~~b)
Henrik Jensen er født 1973.

~~IV.A.4.b.11)~~
Henny Krista Jensen er født 4. oktober 1945 i Farsø. Hun blev gift 29.januar 1966 i Hvam med Leif Søndergaard Pedersen, der er født 2. juni 1941 i Kirkebæk, Romlund sogn, som søn af inseminør Alfred Peder Laustsen og hustru Klara Kirstine Søndergaard, og han døde 9. november 1977 i Mammen.
Bosat: Gl. Kirkevej 39, 8530 Hjortshøj.
Børn: IV.A.4.b.11)a)- IV.A.4.b.11)b)

~~IV.A.4.b.11)a)~~
Janne Søndergaard Pedersen er født 18. februar 1967 i Løgstrup.

~~IV.A.4.b.11)b)~~
Peter Søndergaard Pedersen er født 8. maj 1968 i Løgstrup.

~~IV.A.~~4.c.
Niels Kristian Leegaard er født 6. januar 1914 i Ertebølle, Strandby sogn. Han blev gift 10. november 1940 i Strandby kirke med Alma Jensen, der er født 19. juni 1918 i Byrsted, som datter af landmand Poul Jensen og hustru Marie Andersen.

Bosat: Engdiget 1, Hvam, 9620 Aalestrup.
Niels Kristian Leegaard gik i skole i Strandby. Han lærte landbrug i forskellige pladser og havde 1938/39 et ophold på Kalø Landbrugsskole. I 1940 købte han en ejendom på 20 tdr. land i Støttrup, som han drev til 1983, da sønnen Ernst overtog denne. Ægteparret flyttede da til huset på adressen. Han har været medlem af bestyrelsen for kvægavlerforeningen, husmandsforeningen samt for Hvam Mejeri.
Alma Jensen gik i skole i Byrsted. Hun lærte husgerning i byen og på landet til giftermålet. Hun har siden været medhjælpende hustru.
Børn: IV.A.4.c.1)- IV.A.4.c.11)

~~IV.A.4.c.1)~~
Jørgen Ole Leegaard er født 13. november 1941 i Støttrup, Hvilsom sogn. Han blev gift 2. januar 1971 i Simested med Birthe Lilly Nielsen, der er født 21. februar 1946 i Skærshale (Skedshale), Simested sogn, som datter af Martin Kristian Nielsen og hustru Olga Magnhilda Kristensen.
Bosat: Hovedvejen 24, Støttrup, 9620 Aalestrup.
Jørgen Ole Leegaard er vognmand.
Børn: IV.A.4.c.1)a)- IV.A.4.c.1)b)

~~IV.A.4.c.1)a)~~
Else Merete Leegaard er født 20. juli 1980 i Viborg.

~~IV.A.4.c.1)b)~~
Niels Kristian Leegaard er født 18. marts 1986 i Viborg.

~~IV.A.4.c.2)~~
Bent Ole Leegaard er født 1. januar 1943 i Støttrup, Hvilsom sogn. Han blev gift 4. marts 1967 i Snæbum med Ruth Østergaard, der er født 1. juli 1946 i Askildrup, Blenstrup sogn, som datter af murerarbejdsmand Chr. Østergaard og hustru Maren Kristine Heldrup.
Bosat: Bissensvej 79, 7000 Fredericia.
Bent Ole Leegaard er chauffør.
Børn: IV.A.4.c.2)a)- IV.A.4.c.2)b)

~~IV.A.4.c.2)a~~)
Finn Leegaard er født 8. august 1967 i Støttrup.

~~IV.A.4.c.~~2)b)
Jette Leegaard er født 23. oktober 1969 i Fredericia.

~~IV.A.4.c.3~~)
Poul Erik Leegaard er født 6. februar 1944 i Støttrup, Hvilsom sogn. Han blev gift 6. marts 1976 i Spjellerup, Smerup sogn, med Kirsten Hansen, der er født 12. marts 1949 i St. Tørøje, Smerup sogn, som datter af chauffør Frode Hansen og hustru Gerda.
Bosat: Vievang Alle 14, 2610 Rødovre.
Poul Erik Leegaard har siden 1980 været selvstændig anlægsgartner, i "København & omegns Anlægsgartneri". Virksomheden omfatter alle opgaver indenfor anlægsgartneri. Kundekredsen omfatter stat, kommuner, virksomheder samt private og beskæftiger mellem 6 og 10 personer. Han er medlem af bestyrelsen i landsforeningen Danske Anlægsgartnermestre, formand for grundejerforeningen Vievang, medlem af vælgerforeningen samt har været opstillet til kommunevalget på liste C. Desuden har han været formand for støtteforeningen "Bagstopperne" til støtte for den lokale fodboldklub. Han sidder desuden i forretningsudvalget for fællesrådet, der har til formål at bevare og pleje bevaringsværdige haveanlæg, bl.a. "plant et træ".
Kirsten Hansen er ansat indenfor Københavns Kommune på et spildevandslaboratorium. Hun er desuden medejer af firmaet.

~~IV.A.4.c.4)~~
Anders Kristian Leegaard er født 5. oktober 1945 i Hvilsom. Han blev gift 14. april 1967 i Hobro med Hanne Jensen, der er født 19. august 1950 som datter af mekaniker Egon Ulrik Jensen og hustru Lilly Jensen.
Bosat: Holmegaardsvej 43, Hvam, 9620 Aalestrup.
Anders Kristian Leegaard gik i skole i Støttrup og Hvam 7 år. Han arbejdede ved landbruget i forskellige pladser, afbrudt af værnepligten som han aftjente ved C.F. i Sæby. I 1965 begyndte han som traktorfører i Aalborg, blev 1967 chauffør i Hvam og etablerede 1969 selvstændig vognmandsforretning i Hvam, som han fortsat driver. Interesse: fiskeri.

Hanne Jensen gik i skole i Aalestrup 9 år. Hun var beskæftiget ved husgerning i forskellige pladser indtil giftermålet. Hun har siden været medhjælpende hustru.
Børn: IV.A.4.c.4)a)- IV.A.4.c.4)c)

IV.A.4.c.4)a)
Tom Ulrik Leegaard er født 5. august 1967 i Hvam.
Bosat: Holmegaardsvej 43, Hvam, 9620 Aalestrup.
Tom Ulrik Leegaard gik i skole 9 år. Han var beskæftiget ved landbruget en periode og har siden sit 18. år været chauffør.

IV.A.4.c.4)b)
Dorte Ulrik Leegaard er født 7. januar 1973 i Hvam.

IV.A.4.c.4)c)
Lars Ulrik Leegaard er født 17. marts 1982 i Hvam.

IV.A.4.c.5)
Ernst Leegaard er født 12. april 1948 i Støttrup. Han er chauffør.
Bosat: Trekronervej 128, Støttrup, 9640 Farsø.

IV.A.4.c.6)
Marie Agnethe Leegaard er født 19. august 1950 i Støttrup. Hun er lærer og blev 1971 gift med murer Poul Andersen Worm, der er født 1941.
Bosat: Engparken 60, 9620 Aalestrup.

IV.A.4.c.7)
Peter Bjarne Leegaard er født 4. juli 1952 i Støttrup, Hvilsom sogn. Han blev gift 5. juli 1975 i Vestervangs kirke i Viborg med Britta Kristoffersen. Ægteskabet blev opløst 1978. Han blev gift 14. juni 1984 på Filippinerne med Theresa.
Bosat: Malolos, Filippinerne.
Peter Bjarne Leegaard gik i skole i Hvam. Han var beskæftiget ved landbrug et år, hvorefter han begyndte at sejle i udenrigsfart. Værnepligten aftjente han i Viborg. Han sejler, under bekvemmelighedsflag, for A.P. Møller som officer.
Datter: IV.A.4.c.7)a)

IV.A.4.c.7)a)
Jescica Leegaard er født 9. januar 1976 i Viborg.

IV.A.4.c.8)
Ellen Lisbeth Leegaard er født 4. juli 1952 i Støttrup, Hvilsom sogn. Hun blev gift 31. marts 1973 i Hvam kirke med Erik Hansen, der er født 10. maj 1952 i Ørbæk, Ore sogn, som søn af murer Magnus Hansen og hustru Inga Nielsen.
Bosat: Kornmarken 103, 8800 Viborg.
Ellen Lisbeth Leegaard blev udlært butiksassistent. Hun arbejder som dagplejer for Viborg Kommune.
Erik Hansen er udlært maler. Værnepligten aftjente han som garder. Han virker nu som industrimaler.
Børn: IV.A.4.c.8)a)- IV.A.4.c.8)c)

IV.A.4.c.8)a)
Anette Leegaard Hansen er født 24. september 1973 i Viborg.

IV.A.4.c.8)b)
Marianne Leegaard Hansen er født 29. maj 1976 i Viborg.

IV.A.4.c.8)c)
Christina Leegaard Hansen er født 1. november 1977 i Viborg.

IV.A.4.c.9)
John Aage Leegaard er født 21. maj 1955 i Støttrup, Hvilsom sogn. Samlever: Lene Tovgaard Jensen, er født 19. maj 1963 i Herning som datter af stationsleder Vagn Thomsen Jensen og hustru Inga Margrethe.
Bosat: Gl. Viborgvej 72, Hvam, 9620 Aalestrup.
John Aage Leegaard gik i skole i Hvam. Han var beskæftiget som landbrugsmedhjælper i forskellige pladser, bl.a. på Skærsø Hovedgaard. Han har arbejdet på maskinstationer og er nu lastbilchauffør.

Lene Tovgaard Jensen gik i skole i Aalestrup. Hun har arbejdet i en børnehaveklasse samt på en institution for fysisk og psykisk handicappede. Hun er nu fabriksarbejder.
Børn: IV.A.4.c.9)a)- IV.A.4.c.9)b)

~~IV.A.4.c.9)a)~~
Nick Tovgaard Leegaard er født 1. december 1984 i Viborg.

IV.A.4.c.9)b)
Ronni Tovgaard Leegaard er født 12. maj 1987 i Viborg.

~~IV.A.4.c.10)~~
Arne Tindahl Leegaard er født 13. februar 1960 i Støttrup, Hvilsom sogn. Han blev gift 22. oktober 1988 i Løvel med Lena Amstrup Kristensen, der er født 20. marts 1961 i Glostrup som datter af Kristen Kristensen og hustru Karen Marie Larsen.
Bosat: Gillebakken 41, Løvel, 8830 Tjele.
Arne Tindahl Leegaard arbejdede efter skolegangen på flere maskinstationer. Han havde i korte perioder ansættelse som anlægsgartner og tømrer, men har hovedsagelig været beskæftiget i sprøjteselskabet S48.
Lena Amstrup Kristensen tog realeksamen og EFG. Hun blev udlært i Finansbanken 1981 og har taget den 1-årige og 2-årige bankskole. Hun er merkonom i finansiering. Interesse: jazz-ballet og gymnastik, og har selv i 10 år undervist.
Datter: IV.A.4.c.10)a)

~~IV.A.4.c.10~~)a)
Carina Leegaard er født 2. maj 1989 i Viborg.

~~IV.C.10.c.11~~)
Kjeld Steen Leegaard er født 6. februar 1962 i Støttrup. Han er specialarbejder.
Bosat: Gl. Viborgvej 74, Hvam, 9620 Aalestrup.

~~IV.A.4.d~~.
Alma Leegaard er født 29. marts 1915 i Strandby. Hun blev gift 16. april 1939 i Strandby med Kronborg Christensen, der er født 8. oktober 1907 i Gøttrup som søn af husmand Attanasius Christensen og hustru Maren Koldborg, og han døde 30. december 1958 i Øsløs.
Bosat: Klim Alderdomshjem.
Alma Leegaard gik i skole i Strandby i 7 år. Hun lærte husgerning i forskellige pladser indtil giftermålet, da hun blev medhjælpende hustru. I 1940 startede ægteparret en blandet landhandel, hvor der også var brødudsalg, og denne forretning havde de til 1959. Hun var herefter husmoderafløser til 1970.
Kronborg Christensen gik i skole i Øsløs i 7 år. Han hjalp til hjemme ved landbruget, og blev senere udlært kørelærer. Parret havde købmandsforretning, og han drev desuden gasdepot og frugthandel. Desuden virkede han som husflidslærer i Øsløs og var endvidere taksator for Thisted Amts Brandforsikring. Hans hobby var biavl.
Børn: IV.A.4.d.1)- IV.A.4.d.2)

~~IV.A.4.d.1)~~
Martha Marie Christensen er født 6. juli 1940 i Øsløs. Hun blev gift 15. december 1962 i Øsløs med Ove Flak, der er født 1. november 1939 i Løgstør som søn af vognmand Gustav Flak og hustru Anne Kirstine Stokgaard Nielsen.
Bosat: Bredgade 19, 9670 Løgstør.
Martha Marie Christensen gik i skole i Øsløs. Hun lærte husgerning og var herpå beskæftiget som ekspeditrice samt på et hotel. Hun var hjemmehjælper til 1984, var et par år dagplejer, hvorefter hun 1987 begyndte som syerske.
Ove Flak gik i skole i Fandrup. Han blev udlært møbelsnedker og arbejdede som sådan i Fandrup til 1970, da han blev ansat ved Farsø Stilmøbler, hvor han var til 1986. Han er nu ansat ved Befas i Løgstør.
Børn: IV.A.4.d.1)a)- IV.A.4.d.1)b)

~~IV.A.4.d.1)a)~~
Benny Kronborg Christensen er født 19. oktober 1958 i Øsløs. Han er specialarbejder og bor sammen med Anne Mie Nielsen.
Bosat: Hvedemarken 2, 9670 Løgstør.

~~IV.A.4.d.1)~~b)
Inga Kronborg Flak er født 22. september 1963 i Fandrup. Hun er specialarbejder.

IV.A.4.d.2)
Leo Atta Christensen er født 1943. Han er mekaniker og blev 1967 gift med Annagrethe Pedersen, der er født 1946.
Bosat: Rugmarken 80, 9760 Løgstør.
Børn: IV.A.4.d.2)a)- IV.A.4.d.2)b)

IV.A.4.d.2)a)
Gitte Christensen er født 1968.

IV.A.4.d.2)b)
Lone Christensen er født 1971.

IV.A.4.e.
Elly Leegaard er født 25. marts 1917 i Ertebølle. Hun blev gift med Frode Hørlyk, der er født 1916.
Bosat: Park Alle 3, 8000 Aarhus C.
Børn: IV.A.4.e.1)- IV.A.4.e.2)

IV.A.4.e.1)
Henning Hørlyk er født 1945. Han blev gift 1970 med Karen Jensen, der er født 1948.
Bosat: København.
Datter. IV.A.4.e.1)a)

IV.A.4.e.1)a)
Nina Hørlyk er født 1976.

IV.A.4.e.2)
Thorkild Hørlyk er født 1949. Han bor sammen med Anne Christensen, der er født 1959.
Bosat: Aarhus.
Søn: IV.A.4.e.2)a)

IV.A.4.e.2)a)
Rasmus Hørlyk er født 1971.

IV.A.4.f.
Jens Leegaard er født 30. marts 1918 i Fragtrup. Han blev gift 18. maj 1950 i Aalestrup kirke med Ingrid Johanne Andreasen, der er født 8. september 1918 i Aalestrup som datter af skomager Hans Martin Andreasen og hustru Elvine Kristine Johansen.
Bosat: Egevej 3, 9620 Aalestrup.
Jens Leegaard gik i skole i Fredbjerg Friskole. Han tjente på forskellige gårde, og var i nogle år beskæftiget ved forskelligt arbejde. Han arbejdede bl.a. i tørvemosen, ved Aalestrup Jernbane samt som kommunalarbejder i Aalestrup Kommune. På grund af sygdom måtte han holde op med at arbejde i 1958.
Ingrid Johanne Andreasen gik i Aalestrup Realskole. Hun blev udlært modist i Aalestrup og arbejdede som sådan til 1952. Hun har siden været hjemmegående husmoder.
Børn: IV.A.4.f.1)- IV.A.4.f.6)

IV.A.4.f.1)
Grethe Andreasen Leegaard er født 15. april 1946 i Aalestrup. Hun blev gift 29. marts 1964 med Erik Møller, der er født 14. juli 1943 i Sønderbæk som søn af Gunnar Harald Møller og hustru Bodil Christensen.
Bosat: Vesterbrogade 34, 8800 Viborg.
Grethe Andreasen Leegaard er sygemedhjælper, og Erik Møller er overkonstabel.
Børn: IV.A.4.f.1)a)- IV.A.4.f.1)c)

IV.A.4.f.1)a)
Mikael Møller er født 11. maj 1964 i Viborg.

IV.A.4.f.1)b)
Tina Møller er født 12. april 1967 i Viborg.

IV.A.4.f.1)c)
Gitte Møller er født 20. oktober 1971 i Viborg.

IV.A.4.f.2)
Jane Andreasen Leegaard er født 14. juli 1951 i Østerbølle. Hun har været gift med Leif Rømer.
Bosat: Byledsgade 9, 3700 Rønne.
Jane Andreasen Leegaard gik i skole 9 år. Hun blev oplært maler på keramikfabriken Søholm i Rønne, hvor hun har været i 19 år.
Børn: IV.A.4.f.2)a)- IV.A.4.f.2)b)

IV.A.4.f.2)a)
Kristoffer Leegaard Rømer er født 17. januar 1973.

IV.A.4.f.2)b)
Simon Leegaard Rømer er født 2. september 1976.

IV.A.4.f.3)
Hans Andreasen Leegaard er født 9. november 1952 i Østerbølle sogn. Han er blikkenslagermester.
Bosat: Engvej 19, 9620 Aalestrup.

IV.A.4.f.4)
Ella Andreasen Leegaard er født 23. februar 1954 i Aalestrup. Hun blev gift 3. juni 1978 i Hvilsom kirke med Anker Dahl Christensen, der er født 16. november 1948 i Hvilsom som søn af landmand Karl Aage Christensen og hustru Dagny Pedersen.
Bosat: Engparken 13, 9620 Aalestrup.
Ella Andreasen Leegaard tog 10. klasse i Aalestrup, var 1 år på Teknisk Skole i Viborg, og havde et ophold på Hadsten Husholdningsskole. Hun var 1 år som ufaglært medhjælper på et plejehjem, og gennemgik 1974-77 økonomauddannelse på Brovst og Hjørring Sygehuse. Siden har hun været økonomaassistent ved Farsø Sygehus samt på plejehjemmet Skipper Clement i Svenstrup.
Anker Dahl Christensen gik i skole i Hvilsom. Han arbejdede nogle år ved landbruget i forskellige pladser, hvorefter han begyndte som murerarbejdsmand.
Børn: IV.A.4.f.4)a)- IV.A.4.f.4)c)

IV.A.4.f.4)a)
Mette Dahl Christensen er født 15. marts 1978 i Viborg.

IV.A.4.f.4)b)
Louise Dahl Christensen er født 21. maj 1980 i Viborg.

IV.A.4.f.4)c)
Sofie Dahl Christensen er født 8. april 1983 i Viborg.

IV.A.4.f.5)
Aase Andreasen Leegaard er født 10. december 1957 i Østerbølle. Hun er gift med Poul Erik Christiansen.
Bosat: Ravnse Byvej 11, 4840 Nr. Alslev.
I ægteskabet er 2 børn.

IV.A.4.f.6)
Frank Andreasen Leegaard er født 16. december 1958 i Østerbølle.
Bosat: Samsøgade 17, 9000 Aalborg.
Frank Andreasen Leegaard tog realeksamen, handelseksamen samt Højere Handelseksamen. Han havde et ophold på Ry Højskole, og påbegyndte så studium på Aalborg Universitetscenter.

IV.A.4.g.
Erna Leegaard er født 20. marts 1920 i Fragtrup. Hun blev gift 5. januar 1945 i Aalestrup kirke med Niels Christian Pedersen, der er født 8. juli 1923 i Overlade som søn af landmand Søren Christian Pedersen og hustru Nielsine Jacobine Madsen.
Bosat: Hedevænget 34, Knudstrup, 9620 Aalestrup.
Børn: IV.A.4.g.1)- IV.A.4.g.5)

IV.A.4.g.1)
Ove Erik Pedersen er født 8. februar 1943 i Viborg. Han er vognmand og gift med Karen Carøe Nielsen, der er født 27. april 1945 i Testrup som datter af landmand Niels Kristian Carøe Nielsen og hustru Annine Karoline Overvad Olsen.
Bosat: Annexvej 2, Havbro, 9640 Farsø.

Børn: IV.A.4.g.1)a)- IV.A.4.g.1)b)

IV.A.4.g.1)a)
Jørgen Pedersen er født 23. november 1966 i Farsø.

IV.A.4.g.1)b)
Kirsten Pedersen er født 11. marts 1968 i Havbro.

IV.A.4.g.2)
Elin Margrethe Pedersen er født 13. november 1944 i Østerbølle. Hun blev gift 21. september 1963 i Aars med Børge Chr. Rasmussen, der er født 15. oktober 1935 i Doense, Vebbestrup sogn, som søn af husmand Orla Rasmussen og hustru Lilly V. Brandt.
Bosat: Blaakildevej 14, 9510 Arden.
Børn: IV.A.4.g.2)a)- IV.A.4.g.2)e)

IV.A.4.g.2)a)
Jens Chr. Rasmussen er født 29. august 1963 i Farsø.

IV.A.4.g.2)b)
Lone Susanne Rasmussen er født 3. september 1964 i St. Arden.

IV.A.4.g.2)c)
Kaj Rasmussen er født 29. november 1965 i St. Arden.

IV.A.4.g.2)d)
Ole Rasmussen er født 29. november 1965 i St. Arden.

IV.A.4.g.2)e)
Niels Rasmussen er født 16. juni 1968 i St. Arden.

IV.A.4.g.3)
Kalle Egon Pedersen er født 17. maj 1946 i Østerbølle. Han blev gift 1971 med Gunda Hosbond, der er født 16. februar 1949 i Veggerby som datter af Folmer Hosbond og hustru Ingrid Simonsen. Kalle Egon Pedersen er landmand.
Bosat: Skodshøjvej 7, Rørbæk, 9500 Hobro.
Børn: IV.A.4.g.3)a)- IV.A.4.g.3)b)

IV.A.4.g.3)a)
Henrik Pedersen er født 17. april 1973 i Randers.

IV.A.4.g.3)b)
Preben Pedersen er født 16. september 1976 i Ørsted.

IV.A.4.g.4)
Karin Nielsine Pedersen er født 22. maj 1950 i Knudstrup, Østerbølle sogn. Hun var 1969-79 gift med Benny Nielsen. Samlever: Hans-Jørgen Storgaard er født 19. oktober 1953 i Sct. Mikkels sogn, Slagelse, som søn af kommis Poul Storgaard og hustru Else Margrethe Jensen.
Bosat: Egedalsvænge 24 st. tv., 2980 Kokkedal.
Karen Nielsine Pedersen er fabriksarbejder. Hun er i bestyrelsen for Brugsen.
Hans-Jørgen Storgaard bestod studentereksamen fra Gladsaxe Gymnasium. Han blev udlært anlægsgartner og driver selvstændig anlægsgartnervirksomhed. Han er i afdelingsbestyrelsen i et socialt boligbyggeri.
Børn: IV.A.4.g.4)a)- IV.A.4.g.4)d)

IV.A.4.g.4)a)
Svend Erik Nielsen er født 7. oktober 1969 i Ranum. Han er specialarbejder.
Bosat: Bredgade 98, 9670 Løgstør.

IV.A.4.g.4)b)
Birgitte Nielsen er født 29. november 1970 i Løgstør. Hun er brugselev.

IV.A.4.g.4)c)
Heine Joakim Storgaard er født 22. maj 1983 i Aalborg.

IV.A.4.g.4)d)
Kate Nicole Storgaard er født 9. november 1986 i Hørsholm.

IV.A.4.g.5)
Henry Søndergaard Pedersen er født 6. august 1954 i Østerbølle. Samlever: Gitte Østergaard er født 2. maj 1959 i Nibe som datter af slagtermester Leif Østergaard og hustru Ingrid Irene Conradsen.
Bosat: Skolevej 11, Vegger, 9240 Nibe.
Henry Søndergaard Pedersen gik i skole i Vesterbølle og Knudstrup, hvorefter han arbejdede nogle år ved landbruget. Efter nogle år som chauffør for en entreprenør i Aalborg samt på en maskinstation i Vegger, er han nu chauffør hos en vognmand i Brøndum. Hobby: jagt og fiskeri.
Gitte Østergaard gik i skole i Aalborg og Nibe. Hun har i mange år arbejdet indenfor hotel- og restaurationsbranchen. Hobby: haven, syning og burfugle.
Børn: IV.A.4.g.5)a)- IV.A.4.g.5)b)

IV.A.4.g.5)a)
Louise Østergaard Pedersen er født 21. august 1980 i Nibe.

Iv.A.4.g.5)b)
Anne Østergaard Pedersen er født 18. december 1985 i Vegger.

IV.A.4.h.
Nanna Leegaard er født 2. august 1922 i Krogstrup, V. Hornum sogn. Hun blev gift 30. juni 1949 i Valby med Kaj Kristian Mortensen, der er født 31. december 1918 i Rynkeby som søn af møller Martin Mortensen og hustru Meta Larsen.
Bosat: Aarestrupvej 13 st., 2500 Valby.
Børn: IV.A.4.h.1)- IV.A.4.h.3)

IV.A.4.h.1)
Jette Petrine Leegaard Mortensen er født 26. november 1948 i Aalestrup. Hun blev gift 25. maj 1968 på Frederiksberg med Nils Frie, der er født 23. maj 1947 i Sct. Thomas sogn, Frederiksberg, som søn af trævarehandler Hendrik Frans Høegh Frie og hustru Else Kristine Johanne Rathgen.
Bosat: Lyshøj Alle 8 st., 2500 Valby.
Jette Petrine Leegaard Mortensen gik i skole 9 år. Hun blev uddannet på Rigstelefonen i København og fortsatte i lærepladsen 1 år. En periode arbejdede hun på kontoret ved Styhr & Kjær, hvorefter hun i nogle år var ansat på Postgirokontoret. Hun har siden 1977 været ansat som salgsassistent hos Lóréal i Brøndby.
Niels Frie tog realeksamen fra Aalholm skole. Han blev udlært tømrer, og aftjente værnepligten ved C.F. i Hillerød. Han havde forskellige ansættelser som tømrer, til han 1975 begyndte som salgskonsulent.
Børn: IV.A.4.h.1)a)- IV.A.4.h.1)b)

IV.A.4.h.1)a)
Anette Frie er født 7. juli 1968 i København.

IV.A.4.h.1)b)
Linda Frie er født 18. januar 1972 på Frederiksberg.

IV.A.4.h.2)
Eva Leegaard Mortensen er født 11. marts 1951 i København. Hun blev gift 18. september 1981 i København med Jens Jørgen Andersen, der er født 19. juli 1949 i Trinitatis sogn, København, som søn af skrædder Jens Poul Andersen og hustru Ellen Christensen.
Bosat: Holsteinsgade 32 III, 2100 København Ø.
Eva Leegaard Mortensen bestod det 2-årige realkursus på privatskole. Hun fik 1970 eksamen som teknisk assistent og var beskæftiget som sådan til 1975. Hun tog HF-eksamen fra Københavns dag- og aftenseminarium og blev dimitteret som lærer samme sted 1981 og er nu overlærer på Dyssegaardsskolen i Gentofte. Hun har bl.a. været tillidsrepræsentant og sikkerhedsrepræsentant på skolen.
Jens Jørgen Andersen tog realeksamen og HF-eksamen. Han blev dimitteret fra Emdrupborg Seminarium 1977, og har siden 1980 virket som lærer på Oehlenschlægersgades Skole, siden 1988 som overlærer.
Søn: IV.A.4.h.2)a)

IV.A.4.h.2)a)
Jonas Leegaard Andersen er født 7. august 1982 i København.

IV.A.4.h.3)
Susanne Leegaard Mortensen er født 12. februar 1962 i København.
Bosat: Lyshøj Alle 8, 2500 Valby.
Susanne Leegaard Mortensen bestod HF-eksamen fra Københavns dag- og aftenskole. Hun blev udlært kontorassistent på Københavns Amtssygehus i Herlev 1984, hvor hun siden har været ansat.

IV.A.4.j.
Ester Leegaard er født 18. november 1924 i Ertebølle, Strandby sogn. Hun blev gift 6. maj 1945 i Vesterbølle med Søren Peter Andersen, der er født 4. maj 1919 i Vesterbølle som søn af Jens Andersen og hustru Anna Marie Petrea.
Bosat: Ribisvej 10, 8800 Viborg.
Ester Leegaard gik i skole i Strandby. Hun tjente som husassistent indtil giftermålet. Hun var i 13 år i en kiosk i Viborg samt var en tid ansat i Superkiosken, Gl. Landevej i Herning.
Søren Peter Andersen gik i skole i Vesterbølle. En tid arbejdede han ved landbruget, samt var hos statsskovfogeden til 1942, da han blev ansat ved D.S.B. Han var en tid i Østrup, kom derefter til Aalestrup og derpå til Viborg, hvorfra han 1975 forflyttedes til Herning som overkontorbetjent. Han har været medlem af bestyrelsen for jernbaneforeningen i Aalestrup, i en årrække medlem af bestyrelsen for socialdemokratisk forening, samt desuden arbejdet med AOF, ligesom han har været formand for vandværkets bestyrelse.
Børn: IV.A.4.j.1)- IV.A.4.j.3)

IV.A.4.j.1)
Gurli Andersen er født 15. september 1946 i Aalestrup. Hun blev gift 14. marts 1970 i Viborg med Per Mejrup Rasmussen, der er født 14. november 1943 i Viborg som søn af Henry Christian Rasmussen og hustru Herdis Benedikte Jørgensen.
Bosat: Saksen D4-I tv., 2630 Taastrup.
Gurli Andersen tog realeksamen i Viborg. Hun blev uddannet sygeplejerske 1968 og blev 1987 afdelingssygeplejerske.
Per Mejrup Rasmussen tog realeksamen. Værnepligten aftjente han som sergent ved Pansertropperne i Holstebro samt i Oksbøl. I 1966 blev han ansat ved politiet, blev 1972 udnævnt til kriminalbetjent og 1983 udnævnt til kriminalassistent af 1. grad. Han har primært beskæftiget sig med narkotikasager.
Datter: IV.A.4.j.1)a)

IV.A.4.j.1)a)
Marlene Mejrup Rasmussen er født 10. juli 1973 i Høje-Taastrup.

IV.A.4.j.2)
Tove Andersen er født 24. maj 1949 i Østerbølle. Hun blev gift 24. juli 1970 i København med Jørn Rune, der er født 1. maj 1948 i Viborg som søn af Uffe Rune og hustru Karen Serup.
Bosat: Vibevej 8, 2630 Taastrup.
Tove Andersen tog realeksamen. Hun blev kontoruddannet i Viborg, hvorefter hun blev ansat i Justitsministeriet, hvor hun fortsat virker.
Jørn Rune blev udlært reservedelsekspedient, hvorefter han aftjente værnepligten. Han var en tid ansat i et automobilfirma i København og har siden 1969 været hospitalsportør.
Søn: IV.A.4.j.2)a)

IV.A.4.j.2)a)
Kasper Rune er født 29. september 1978 i Glostrup.

IV.A.4.j.3)
Jon Andersen er født 16. april 1954 i Aalestrup. Samlever: Jette Møller Nielsen, er født 7. juni 1957 i Viborg, som datter af indkøber Henning Nielsen og hustru, sygehjælper Gudrun Møller.
Bosat: Grønlandsvej 1, 8800 Viborg.
Jon Andersen er driftsleder, og Jette Møller Nielsen er økonomaassistent.
Børn: IV.A.4.j.3)a)- IV.A.4.j.3)b)

IV.A.4.j.3)a)
Marie-Luise Andersen er født 10. maj 1982 i Viborg.

IV.A.4.j.3)b)
Ann-Carina Andersen er født 21. oktober 1987 i Viborg.

IV.A.4.K.
Vera Leegaard er født 12. juli 1927 i Ertebølle. Hun blev gift 17. juli 1949 i Simested kirke med Thomas Guldager Pedersen, der er født 18. december 1923 på Louns Mark som søn af kæmner Peder Guldager Pedersen og hustru Margrethe Kathrine Andersen.
Bosat: Nørregade 23, Østrup, 9600 Aars.
Vera Leegaard gik i skole i Strandby. Hun havde forskellige ansættelser som husassistent og kokkepige indtil giftermålet og har siden været hjemmegående husmoder.
Thomas Guldager Pedersen gik i skole i Louns. Han arbejdede ved landbruget i nogle år og fik i 1943 ansættelse ved Aars posthus, hvor han til 1983 virkede som landpost. Han var i 4 år bestyrelsesmedlem i Dansk Postforbund - Aars Kredsen.
Børn: IV.A.4.k.1)- IV.A.4.k.4)

IV.A.4.k.1)
Per Guldager Pedersen er født 9. maj 1950 i Farsø. Han er tømrer og gift med Anne-Grethe.
Bosat: Elkangaardsvej 52, 9680 Ranum.

IV.A.4.k.2)
Lejf Guldager Pedersen er født 13. marts 1952 i Farsø. Han er mekaniker og gift med Margit.
Bosat: Stationsvej 20, 9640 Farsø.

IV.A.4.k.3)
Jan Guldager Pedersen er født 17. december 1958 i Farsø. Han er automekaniker.

IV.A.4.k.4)
Ivar Guldager Pedersen er født 21. marts 1963 i Farsø. Han er automekaniker.

IV.A.4.l.
Arne Leegaard er født 21. februar 1929 i Strandby, og han døde 1. april 1988 i Esbjerg. Han blev gift 3. marts 1962 i København med Grethe Villum Clausen, der er født 8. november 1939 i Støvring som datter af landmand Peter Villum Clausen og hustru Gertrud Johanne Jørgensen. Ægteskabet blev opløst 1971.
Arne Leegaard fik i skole 7 år. Han arbejdede ved landbruget nogle år, var buschauffør i København samt var lastbilchauffør i København og i Jylland. Værnepligten aftjente han ved Den kongelige Livgarde.
Grethe Villum Clausen er statsautoriseret fodterapeut.
Søn: IV.A.4.l.1)

IV.A.4.l.1)
Torben Leegaard er født 29. december 1962 i Solbjerg sogn på Frederiksberg.
Bosat: Istedgade 99 IV. th., 1650 København V.
Torben Leegaard fik 10 års skolegang og var 1 år på handelsskole. Værnepligten aftjente han ved Søværnet. Han var 1 år på Teknisk Skole indenfor jern og metal, hvorefter han blev udlært maskinarbejder hos Fisker & Nielsen.

IV.A.5.
Peder Kristian Pedersen er født 5. juli 1890 i Grønnerup, og han døde 10. oktober 1976 i Farsø. Han blev gift 20. september 1913 i Strandby kirke med Sofie Marie Johansen, der er født 18. januar 1886 i St. Ajstrup som datter af J.C. Johansen, og hun døde 27. oktober 1968 i Farsø.
Børn: IV.A.5.a.- IV.A.5.c.

IV.A.5.a.
Dagny Johannesen Pedersen er født 30. marts 1913 i Salling by og sogn. Hun blev gift 25. december 1938 i Foulum kirke med Svend Aage Just Sørensen. Han er født 14. december 1916 i Vognsild sogn som søn af skræddermester Ingvard Marinus Sørensen og hustru Ane Marie Laursen, og han døde 24. november 1984 i Farsø.
Bosat: Anemonevej 5, 9640 Farsø.
Dagny Johannesen Pedersen gik i skole i Foulum. Hun arbejdede som ung pige i huset, bl.a. i København, indtil giftermålet. Hun hjalp manden i hans forskellige ansættelser, til hun 1949 begyndte som køkkemedhjælper på Farsø Hotel, hvor hun var til 1959. Hun var 1959-67 rengøringsassistent på Farsø Skole.
Svend Aage Just Sørensen gik i skole i Farsø. Han arbejdede ved landbruget i forskellige pladser, samtidig med at han kastede sne om vinteren. Omkring 1960 blev han ansat som portør på Farsø Sygehus, hvor han var til 1971, da han på grund af sygdom, måtte holde op.
Børn: IV.A.5.a.1)- IV.A.5.a.4)

~~IV.A.5.a.~~1)
Erling Just Sørensen er født 12. juni 1939 i Farsø. Han blev gift 1. gang 16. marts 1962 i Løgstør med Ingrid Juul, der er født 28. februar 1941 i Farsø som datter af gårdejer Johannes Juul og hustru Sigrid. Ægteskabet blev opløst 1971. Han blev gift 2. gang i maj 1974 i Thisted med Krista Kristensen, der er født 22. juli 1940 i Hvide Sande. Ægteskabet er opløst. Han blev gift 3. gang 1. august 1981 i Stagstrup med Doris Yde, der er født 25. juli 1939 i Hundborg som datter af gårdejer Niels Chr. Nielsen og hustru Karen Marie.
Bosat: Kærvej 24, 7752 Snedsted.
Erling Just Sørensen tog realeksamen i Farsø. Han blev udlært kontorassistent og aftjente værnepligten i Viborg. I 7 år arbejdede han i Aalborg, var i ca. 4 år på et kontor i Fredericia, var et års tid beskæftiget i Kolding, hvorefter han et par år arbejdede i Vejle. Han blev 1974 ansat som kommuneassistent i Snedsted, hvor han fortsat virker.
Børn: IV.A.5.a.1)a)- IV.A.5.a.1)c)

~~IV.A.5.a.1~~)a)
Johnny Just Sørensen er født 28. februar 1962 i Aalborg. Han er specialarbejder og bosat i Ikast.

~~IV.A.5.a.1~~)b)
Allan Just Sørensen er født 17. januar 1964 i Aalborg. Han er snedker og bosat i Fredericia.

IV.A.5.a.1)c)
Mogens Just Sørensen er født 6. august 1967 i Fredericia. Han er snedker og bosat i Fredericia.

IV.A.5.a.2)
Preben Just Sørensen er født 13. oktober 1942 i Farsø. Han blev gift 1. gang 2. december 1961 med Hanne L., ægteskabet blev opløst 1965. Han blev herpå gift 2. gang 12. april 1968 i Svingelbjerg med Inger Krogholm, der er født 20. februar 1947 i Gøttrup som datter af gårdejer Markus Krogholm og hustru Anna Sørine.
Bosat: Malkehaven 5, 4330 Hvalsø.
Preben Just Sørensen gik i skole i Farsø. Han blev udlært tarmrenser på Aars og Omegns Andelsslagteri og aftjente værnepligten i Tønder og Karup. Han havde forskellige ansættelser som svend og arbejdede 1971-73 som mester i Aars. Han begyndte 1973 som lærer ved Slagteriskolen i Roskilde.
Inger Krogholm tog realeksamen i Farsø. Hun blev udlært som kontorassistent på Asani i Viborg, hvor hun virkede til 1970. Fra 1970-75 var hun på Arbejdsformidlingen i Viborg, hvorefter hun fik ansættelse ved Arbejdsformidlingen i Roskilde.
Børn: IV.A.5.a.2)a)- IV.A.5.a.2)d)

~~IV.A.5.a.~~2)a)
Helle Just Sørensen er født 12. november 1961 i Trend, Overlade sogn. Samlever: Tonny Bechmann Pedersen er født 14. april 1959 i Vindblæs som søn af landmand Viktor Boel Pedersen og hustru Tove Veggerby Pedersen.
Bosat: Elmevænget 6, 9670 Løgstør.
Helle Just Sørensen tog realeksamen og var 1 år på handelsskole. Hun blev udlært butiksassistent og har i 10 år været ansat i Brugsen i Løgstør.
Tonny Bechmann Pedersen gik i skole 9 år. Han arbejdede på en maskinstation, havde et landbrugsskole-ophold, hvorefter han et par år var beskæftiget ved landbruget. Værnepligten aftjente han i Holstebro. Han har i 10 år været ansat ved BP Gas, Løgstør.

~~IV.A.5.a.~~2)b)
Joan Just Sørensen er født 6. juni 1964 i Trend, Overlade sogn. Samlever: John Nielsen er født 2. oktober 1964 i Ranum som søn af arbejdsmand Kjeld Nielsen og hustru Bodil.
Bosat: Sjørupvej 54, Overlade, 9640 Farsø.
Joan Just Sørensen gik i skole 9 år. Hun er udlært klinikassistent.
John Nielsen gik i skole 9 år samt tog EFG. Han er udlært elektronikmekaniker.
Datter: IV.A.5.a.2)b)(1)

~~IV.A.5.a.2)b)~~(1)
Louise Just Nielsen er født 28. januar 1988 i Aalborg.

~~IV.A.5.a.2~~)c)
Kirsten Krogholm Just Sørensen er født 19. september 1968 i Viborg.
Bosat: Malkehaven 5, 4330 Hvalsø.

Kirsten Krogholm Just Sørensen tog EFG samt 1. år af HH. Hun blev udlært kontorassistent og har siden arbejdet som sådan. Hun er aktiv håndboldspiller samt træner for et pigehold.

~~IV.A.5.a.2)~~d)
Dorte Krogholm Just Sørensen er født 1. oktober 1974 i Viborg.

~~IV.A.5.a.3)~~
Ole Just Sørensen er født 23. oktober 1944 i Farsø, og han døde 9. februar 1989. Han blev gift 5. juli 1969 i Svingelbjerg kirke med Jonna Madsen, der er født 15. februar 1947 i Vestervig som datter af husmand Svend Aage Madsen og hustru Anna Pedersen. Hun medbragte fra et tidligere ægteskab sønnen Harald Yde Kjærgaard.
Bosat: Steinmannsvej 29, 4600 Køge.
Ole Just Sørensen bestod præliminæreksamen og handelseksamen. Værnepligten aftjente han ved Dronningens Livregiment i Nr. Uttrup. Han var 6 mdr. på FDB's uddelerskole i Middelfart, blev etableringskonsulent, driftskonsulent samt uddeler ved FDB. Han var fra 1982 ansat i firmaet Hans M og Søn, Greve.
Jonna Madsen er kontorassistent.
Børn: IV.A.5.a.3)a)- IV.A.5.a.3)b)

~~IV.a.5.a.3)~~a)
Lone Just Sørensen er født 19. maj 1970 i Hurup.

IV.~~A.5.a.3)~~b)
Jette Just Sørensen er født 18. juni 1974 i Vestervig.

~~IV.A.5.a.4)~~
Palle Just Sørensen er født 12. august 1946 i Farsø. Han blev gift 20. september 1969 i Mariehøj Kirke i Silkeborg med Anette Hansen, der er født 8. februar 1952 i Gøttrup, som datter af arbejdsmand Verner Hansen og hustru Rosa Elisabeth.
Bosat: Spicavænget 11, 7000 Fredericia.
Palle Just Sørensen gik i skole i Farsø. Han arbejdede ved landbruget i forskellige pladser, hvorpå han blev udlært mejerist. Værnepligten aftjente han i Karup. Efter en tid som mejerist i Hornum og Aalestrup samt i Fredericia var han 1977-81 beskæftiget på en brødfabrik, hvorefter han blev ansat i fiskeindustrien i sit nuhavende job. Interesser: keglespil, sport.
Anette Hansen gik i skole 7 år. Hun var beskæftiget ved husgerning i forskellige pladser samt på en broderifabrik i Aars indtil giftermålet. Hun har været ansat på Voss i Fredericia, indenfor fiskeindustrien samt ca. 1 år på en cigarfabrik. I 1981 blev hun ansat på Utzon, hvor hun fortsat virker. Interesser: keglespil, sport, børn og familieliv.
Børn: IV.A.5.a.4)a)- IV.A.5.a.4)c)

~~IV.A.5.a.4)a)~~
Charlotte Just Sørensen er født 17. februar 1970 i Fredericia. Hun bestod studentereksamen og var 1 år i forretning samt 1 år i udlandet.

~~IV.A.5.a.4)b)~~
Mikael Just Sørensen er født 26. oktober 1971 i Fredericia. Han gik i skole 9 år, var på EFG indenfor handel og kontor, hvorefter han kom i lære som tømrer.

~~IV.A.5.a.4~~)c)
Jakob Just Sørensen er født 19. september 1977 i Fredericia.

~~IV.A.5.b.~~
Jenny Johannesen Pedersen er født 12. august 1914 i Grønnerup, Strandby sogn. Hun blev gift 27. oktober 1935 i Varde med Charles Julius Hansen. Han er født 3. oktober 1900 i Rødekro som søn af arbejdsmand Asmus Peter Hansen og hustru Anne Kirstine Rasmussen, og han døde 23. november 1969 i Møldrup.
Bosat: Krusemyntevej 14, Nr. Uttrup, 9400 Nørresundby.
Jenny Johannesen Pedersen gik i skole i Foulum. Hun lærte husgerning i Hvalpsund, Støvring og Ullits indtil giftermålet, da hun blev medhjælpende hustru. Efter mandens død drev hun forretningen videre 1 1/2 år.
Charles Julius Hansen var efter skolegangen beskæftiget ved forskelligt arbejde og havde fra 1925 til 1932 et mekanikerværksted i Ullits, hvor han bl.a. var medstifter af borger- og håndværkerforeningen. Han var en halv snes år ansat på Varde Stålværk, og fra 1947 til sin død drev han købmandsforretning i Møldrup.

Børn: IV.A.5.b.1)- IV.A.5.b.2)

IV.A.5.b.1)
Ingelise Hansen er født 4. januar 1940 i Varde. Hun blev gift 1. gang 4. juli 1959 i Astrup med oversergent Anker Christensen, der er født 10. april 1936 i Fræer som søn af gårdejer Arnold Christensen og hustru Ester. Ægteskabet blev opløst 1977. Samlever siden 1983: seminarielærer Jørgen Vittrup er født 1. maj 1941 i Budolfi sogn, Aalborg.
Bosat: Vibevej 23, 9000 Aalborg.
Ingelise Hansen gik i skole i Møldrup 7 år og var på Bælum Ungdomsskole. Hun blev udlært syerske og var beskæftiget som sådan til giftermålet, da hun blev hjemmegående husmoder. Hun var 1 1/2 år direktrice i Aalborg og tog 8., 9., og 10 klasse. Hun underviste 1973-80 i syning på aftenskole og læste 1980-83 til pædagog hvorefter hun siden har arbejdet som sådan på forskellige skoler. Interesser: litteratur, håndarbejde og sejlsport.
Børn: IV.A.5.b.1)a)- IV.A.5.b.1)b)

IV.A.5.b.1)a)
Torben Høyer Christensen er født 12. august 1960 i Nørre Vittrup, Hvorup sogn. Han blev gift 12. oktober 1985 i Aarhus med Eva Pauline Kerrn-Jespersen, der er født 17. marts 1959 i Helleruplund sogn som datter af civilingeniør Søren Kerrn-Jespersen og hustru, fotograf Kirsten Hede.
Bosat: Vesterbrogade 13 st., 8000 Aarhus C.
Torben Høyer Christensen tog realeksamen og tog EFG basisår indenfor handel og kontor samt HF i enkeltfag. Værnepligten aftjent han i Aalborg. Han havde et højskoleophold på Brandbjerg ved Vejle, og var 1/2 år i Canada. I 2 år arbejdede han i en børnehave, hvorefter han blev uddannet socialpædagog. Han har arbejdet i en døgninstitution på et fritidshjem og er nu ansat i en børnehave. Interesser: kolonihave, musik, kunst, mønter samt rejser i udlandet.
Eva Pauline Kerrn-Jespersen tog realeksamen, var elev på Egaa Ungdomshøjskole samt på handelsskole og 2 år elev på Frederiksberg Kommunes bogholderi. Hun var elev hos væver Elisabeth La Cour, var på Brandbjerg Højskole ved Vejle samt var 1/2 år i Canada. I 3 1/2 år var hun elev på Aarhus Kunstakademi, skaftevæv-linjen. Hun har sammen med en anden væver eget værksted med butik. Som barn var hun bosat 2 år i Kuwait samt har gået 4 år på kostskole i England.
Datter: IV.A.5.b.1)a)1))

IV.A.5.b.1)a)1))
Sigrid Kerrn-Jespersen er født 16. december 1986 i Aarhus.

IV.a.5.b.1)b)
Karin Høyer Christensen er født 19. juni 1963 i Nr. Uttrup.
Bosat: Rosenfeldtparken 115, 9400 Nørresundby.

IV.A.5.b.2)
Bent Hansen,(1979 navneforandring fra Hansen,) er født 26. maj 1944 i Varde. Han blev gift 10. maj 1975 i Sct. Johannes sogn i Vejle, med Jette Vera Thomsen, der er født 23. juli 1943 i Sct. Nicolai sogn, Vejle som datter af Peter Thomsen og hustru Karla Vera.
Bosat: Hermesvej 13, 7100 Vejle.
Bent Grønnerup bestod præliminæreksamen, handelseksamen samt blev merkomon i regnskab. Værnepligten aftjente han ved Dronningens Livregiment samt på Cypern. Han er økonomichef.
Jette Vera Thomsen gik i skole 8 år og tog handelsmedhjælpereksamen. Hun er kontorassistent.
Børn: IV.A.5.b.2)a)- IV.A.5.b.2)b)

IV.A.5.b.2)a)
Gitte Grønnerup er født 19. februar 1976 i Vejle.

IV.A.5.b.2)b)
Peer Grønnerup er født 28. marts 1979 i Vejle.

IV.A.5.c.
Jens Johannesen Pedersen er født 20. juni 1916 i Ullits. Han blev gift 11. juli 1941 i Ullits kirke med Mariane Kristine Jensen, der er født 7. marts 1920 i Ullits som datter af murermester Jens Clausen Jensen og hustru Ane Laigaard.
Bosat: Nymarken 3, Ullits, 9640 Farsø.
Jens Johannesen Pedersen er tømrermester.

IV.A.5.c.1)
Jens Jørgen Pedersen er født 30. november 1941 i Ulsted. Han blev gift 2. september 1961 i Foulum kirke med Nancy Gurli Christensen, der er født 16. januar 1944 i Ullits som datter af arbejdsmand Robert Kristensen og hustru Edith Grynderup.
Bosat: Foulumvej 42, Ullits, 9640 Farsø.
Jens Jørgen Pedersen gik i skole i Foulum. Han arbejdede 2 1/2 år ved landbruget og kom herefter i tømrerlære hos faderen. Værnepligten aftjente han i Aarhus og efter hjemsendelsen fortsatte han hos faderen og overtog i 1968 firmaet som han siden har drevet. I 1981 startede han desuden en møbelfabrik, hvor han i 1985 oprettede et im- og eksportfirma med møbler.
Nancy Gurli Christensen tog realeksamen i Farsø. Hun arbejdede som kontorassistent på Posthuset i Aalborg samt i Sparekassen i Ullits indtil giftermålet.
Børn: IV.A.5.c.1)a)- IV.A.5.c.1)c)

IV.A.5.c.1)a)
Anette Pedersen er født 11. maj 1960 i Ullits. Samlever: Brian Pedersen er født 19. november 1957 i Sdr. Skovsgaard, Ø. Svenstrup sogn, som søn af automekaniker Carl Pedersen og hustru, hjemmehjælper Emilie Hansen.
Bosat: Solbakken 66, 9240 Nibe.
Anette Pedersen bestod nysproglig studentereksamen fra Vesthimmerlands Gymnasium i Aars. Hun var pædagogmedhjælper i Skals børnehave 1 år samt 1 år i Aalborg. Hun blev uddannet børnehavepædagog fra Aalborg børnehave- og fritidspædagogseminarium og har siden været ansat som sådan i Nibe. 1989 købte parret et autoværksted og Shell Tankstation sammen med Brians forældre.
Brian Pedersen blev udlært automekaniker og arbejdede ca. 10 år indenfor faget. Han tog udvidet maskinmestereksamen fra Aalborg Tekniske Skole og i 1989 købte han sammen med forældrene autoværksted og Shell Tankstation i Strandby.
Søn: IV.A.5.c.1)a)1))

IV.A.5.c.1)a)1))
Jesper Pedersen er født 9. september 1986 i Aalborg.

IV.A.5.c.1)b)
Tonny Pedersen er født 15. februar 1964 i Farsø. Han blev gift 4. juni 1988 i Foulum kirke med Anette Nielsen, der er født 22. august 1966 i Farsø som datter af chauffør Villy Johan Nielsen og hustru Marie Kathrine.
Bosat: Ibisvej 45, 9640 Farsø.
Tonny Pedersen gik i skole 10 år. Han blev udlært tømrer i faderens virksomhed. Han arbejdede som tømrer i Norge en tid, og er nu ansat ved Ullits tømrer- og snedkerfirma.
Anette Nielsen gik i skole 10 år. Hun var 1 år i huset, og blev så uddannet plejehjemsassistent i Aalborg. Hun har siden været ansat på plejehjemmet Kærbo i Ranum.

IV.A.5.c.1)c)
Kenneth Pedersen er født 21. juni 1971 i Ullits. Han gik i Ullits og Farsø skoler til 9. klasse og tog EFG indenfor handel og kontor på Aars handelsskole. I 1 år var han udvekslingsstudent i Indiana, U.S.A.

IV.A.5.c.2)
Annemarie Pedersen er født 27. januar 1945 i Ullits. Hun blev gift 5. september 1964 i Foulum kirke med Kaj Arnold Pedersen, der er født 10. juli 1939 i Ullits som søn af landmand Tolvard Dusinus Pedersen og hustru Sigrid Marie Laustsen.
Bosat: Tyttebærvej 1, 9631 Gedsted.
Annemarie Pedersen gik i skole i Foulum samt var på ungdomsskole i Hellerup v. Randers. Hun var ung pige i huset 3 år, og var på tilskærerskole i Aalborg. Hun havde forskellige ansættelser, bl.a. på Støttruphus Plejehjem. Siden 1986 har hun været kommunal dagplejer under Aalestrup Kommune.
Kaj Arnold Pedersen gik i skole i Ullits. Han var nogle år ved landbruget og blev 1960-64 udlært tømrer. Han arbejdede som svend til han 1970 etablerede selvstændig tømrervirksomhed i Gedsted, som han drev til 1981. Han blev herefter kirkebetjent i Gedsted. Siden 1987 har han været ansat som murer hos P. Bjerregaard i Thisted og arbejder mest i Norge.
Børn: IV.A.5.c.2)a)- IV..5.c.2)b)

IV.A.5.c.2)a)
Kim Johannes Pedersen er født 17. august 1965 i Gedsted.

~~IV.A.5.c.2)~~b)
Tina Pedersen er født 20. februar 1969 i Gedsted.

~~IV.A.5.c.3)~~
Kirsten Pedersen er født 2. oktober 1950 i Ullits. Hun blev gift 15. januar 1977 i Foulum kirke med Hans Skov Kristensen, der er født 8. maj 1953 i Illerisøre, Louns, som søn af minkfarmer Arne Skov Kristensen og hustru Inga Ovenskov Kristensen.
Bosat: Jeppe Aakjærs Vej 9, 9640 Farsø.
Kirsten Pedersen tog realeksamen i Farsø. Hun blev uddannet børnehavepædagog 1975 og har siden været ansat som leder ved V. Hornum Børnehave.
Hans Skov Kristensen gik i skole i Strandby. Han blev udlært murer hos Jørgen Jensen i Ullits og fortsatte hos læremesteren 1 år samt var 1 år hos Kaj Pedersen i Gedsted. 1980-84 var han slagteriarbejder på Aars Svineslagteri. Han har siden arbejdet som murer.
Børn: IV.A.5.c.3)a)- IV.A.5.c.3)c)

~~IV.A.5.c.3)~~a)
Simon Skov Kristensen er født 17. oktober 1976 i Farsø.

~~IV.A.5.c.3)~~b)
Mikael Skov Kristensen er født 25. september 1978 i Aalborg.

~~IV.A.5.c.~~3)c)
Rikke Skov Kristensen er født 26. februar 1986 i Farsø.

~~IV.A.6.~~
Dagmar Pedersen er født 1891 i Grønnerup, og hun døde 1897.

~~IV.A.7.~~
Thomas Pedersen er født 10. december 1892 i Grønnerup, og han døde 15. november 1980 i Aalestrup. Han blev gift i september 1922 i Strandby kirke med Gertrud Krogh Christensen. Hun er født 11. december 1900 i Risgaarde, Strandby sogn, som datter af landmand Niels Krogh Christensen og hustru Kristine Jensen, og hun døde 15. november 1981 i Aalestrup.
Thomas Pedersen gik i skole i Grønnerup. Han tjente ved landbruget på forskellige gårde. 1913-14 aftjente han værnepligten i Fredericia, og var desuden indkaldt flere gange mellem 1914 og 18. Han blev udlært murer og drev selvstændig murermesterforretning i Østerbølle og Aalestrup til sit 74. år.
Gertrud Krogh Christensen arbejdede efter endt skolegang på forældrenes ejendom, samt havde et ophold på Krabbesholm Højskole. Hun var efter giftermålet hjemmegående husmoder.
Børn: IV.A.7.a.- IV.A.7.e.

~~IV.A.7.~~a.
Ernst Krogh Pedersen er født 8. oktober 1922 i Risgaarde, Strandby sogn. Han blev gift 31. juli 1949 i Gravlev kirke med Kirstine Borup, der er født 13. februar 1924 i Oplev ved Skørping som datter af landmand og post Christen Borup og hustru Magda Andreasen.
Bosat: Svoldrupvej 174, Østrup, 9600 Aars.
Ernst Krogh Pedersen gik i skole i Strandby og havde 1942-43 et ophold på Ryslinge Højskole. Han arbejdede ved landbruget bl.a. nogle år på bedsteforældrenes ejendom samt 15 år som gårdbestyrer hos Martin Støttrup, og efter at have haft flere ejendomme drev han fra 1962 til 1986 en ejendom på 50 tdr. land. Denne blev solgt til datteren Grethe, og han købte derpå sin nuhavende ejendom der er på 70 tdr. land og drives med planteavl.
Kirstine Borup gik i skole i Gravlev. Hun arbejdede i forskellige pladser på landet indtil giftermålet, da hun blev medhjælpende hustru.
Børn: IV.A.7.a.1)- IV.A.7.a.5)

~~IV.A.7.a.1)~~
Jørgen Krogh Pedersen er født 31. juli 1950 i Hornum. Han er pedel og gift med Ingelise.
Bosat: Nygade 13, Østrup, 9600 Aars.

~~IV.A.7.a.2~~)
Jens Krogh Pedersen er født 10. november 1952. Han er lærer.
Bosat: Hellevangen 45, Gug, 9210 Aalborg SØ.

~~IV.A.7.a.3)~~
Erik Krogh Pedersen er født 16. april 1957 i Ulstrup sogn. Samlever: Kirsten Ingemann Jørgensen er født 17. august 1957 i Vissenbjerg som datter af Bent Jørgensen og hustru Else.
Bosat: C/O Politistationen, 3912 Manitsoq, Grønland.
Erik Krogh Pedersen bestod studentereksamen fra Vesthimmerlands Gymnasium i Aars 1977. Han blev 1979 ansat ved politiet i København, 1982 i Aarhus og 1989 i Manitsoq.
Kirsten Ingemann Jørgensen tog realeksamen 1974 samt havde et højskoleophold i Norge. Hun var en tid skibskok på en coaster og blev derpå uddannet som sygeplejerske, hvorefter hun arbejdede i Svendborg, på Diakonissestiftelsen i København samt i Aarhus. Siden 1989 har hun været ansat ved distriktsygehuset i Manitsoq.
Børn: IV.a.7.a.3)a)- IV.A.7.a.3)b)

~~IV.A.7.a.3)a)~~
Rasmus Krogh Pedersen er født 18. december 1983 i Risskov.

~~IV.A.7.a.3)b)~~
Torsten Krogh Pedersen er født 15. april 1987 i Risskov.

~~IV.A.7.a.4)~~
Lis Krogh Pedersen er født 16. marts 1961 i Hornum. Hun er kontorassistent og bor sammen med Jens Pind.
Bosat: Himmerlandsgade 129, 9600 Aars.

~~IV.A.7.a.5)~~
Grethe Krogh Pedersen er født 16. marts 1961 i Hornum. Hun er assistent og bor sammen med landmand Peter Solderup.
Bosat: Svoldrupvej 159, Østrup, 9600 Aars.

~~IV.A.7.b.~~
Kristian Krogh Pedersen er født 1924. Han er gift med Anny.
Bosat: Højtoften 51, 9620 Aalestrup.
Børn: IV.a.7.b.1)- IV.A.7.b.4)

~~IV.A.7.b.1)~~
Marianne Krogh Pedersen er født 1958.

~~IV.A.7.b.2)~~
Lene Krogh Pedersen er født 1960.

~~IV.A.7.b.3)~~
Karin Krogh Pedersen er født 1963.

~~IV.A.7.b.4)~~
Inge Krogh Pedersen er født 1968.

~~IV.A.7.c.~~
Inga Nielsine Pedersen er født 9. december 1926 på Vaar Mark, Farstrup sogn. Hun blev gift 24. april 1947 i Østerbølle med Hans Andersen, der er født 9. december 1921 i Bygum, Østerbølle sogn, som søn af gårdejer Marius Andersen og hustru Lusie Magdalene Jensen Kjeldal.
Bosat: Højtoften 51, 9620 Aalestrup.
Inga Nielsine Pedersen gik i skole i Østerbølle. Hun arbejdede ved husgerning på landet og i byen til giftermålet. Hun har siden været medhjælpende hustru.
Hans Andersen gik i skole i Østerbølle. Han arbejdede ved landbruget hjemme til han aftjente værnepligten i Hobro. Fra 1945 til 1986 drev han planteskole i Bygum. Da ægteparret solgte planteskolen, flyttede de til Aalestrup.
Børn: IV.A.7.c.1)- IV.A.7.c.2)

~~IV.A.7.~~c.1)
Poul Erik Andersen er født 8. maj 1950 i Bygum, Østerbølle sogn. Han blev gift 19. maj 1977 i Saltum med Karen Elisabeth Zimmermann Christensen, der er født 16. maj 1952 i Sdr. Saltum som datter af tømrermester Holger Zimmermann og hustru Edith Marie Nielsen.
Bosat: 299 Jeffersen Avenue, Crenkill N.J. 07626, U.S.A.

Poul Erik Andersen er ingeniør, og Karen Elisabeth Zimmermann Christensen er sygeplejerske.
Børn: IV.A.7.c.1)a)- IV.a.7.c.1)b)

IV.A.7.c.1)a)
Lene Andersen er født 16. februar 1979 i Svenstrup.

IV.A.7.c.1)b)
Jacob Andersen er født 19. april 1982 i Svenstrup.

IV.A.7.c.2)
Birgit Andersen er født 24. november 1953 i Bygum. Hun blev gift 22. november 1975 i Østerbølle med Leif Skov Kristensen, der er født 11. marts 1951 i Ettrup som søn af gårdejer Sigurd Skov Kristensen og hustru Anny Agnes Jensen.
Bosat: Lindevej 27, 9620 Aalestrup.
Birgit Andersen gik i skole i Aalestrup 10 år. Hun blev udlært indenfor damekonfektion i Aalestrup og havde ansættelse samme sted til 1980. I 1 år var hun på maskinfabrik, hvorpå hun atter var nogle år i lærepladsen. Hun har siden 1986 været dagplejer.
Leif Skov Kristensen gik i skole i Fjelsø samt var på Havbro Efterskole. Han havde ansættelse som specialarbejder i Aalestrup til han 1971-72 aftjente værnepligten i Hvorup. Han var servicemontør i Aalestrup, var i en udviklingsafdeling, hvorpå han startede maskinfabrik i compagni med 2 andre. Interesse: badminton, lystfiskeri.
Børn: IV.A.7.c.2)a)- IV.A.7.c.2)b)

IV.A.7.c.2)a)
Charlotte Skov Kristensen er født 15. juni 1976 i Viborg.

IV.A.7.c.2)b)
Michael Skov Kristensen er født 9. juni 1980 i Aalestrup.

IV.A.7.d.
Kristine Pedersen er født 18. september 1928 på Vaar Mark, Farstrup sogn. Hun blev gift 13. september 1952 i Østerbølle kirke med Poul Frede Pedersen, der er født 12. december 1928 i Vor Frue sogn, Aalborg som søn af politiassistent Karl Johan Pedersen og hustru Anna Christine Olesen.
Bosat: Pile Allé 6, 9460 Brovst.
Kristine Pedersen blev efter endt skolegang uddannet ekspeditrice indenfor manufaktur og tog sommeren 1949 delingsføreruddannelse på Ryslinge Højskole. Hun har virket ekspeditrice i Hobro og Brovst.
Poul Frede Pedersen tog realeksamen. Han blev kontoruddannet ved De Danske Spritfabriker i Aalborg. Værnepligten aftjente han ved Søværnet. Siden 1957 har han været ansat ved skattevæsenet, hvor han nu er skatteinspektør.
Børn: IV.A.7.d.1)- IV.A.7.d.2)

IV.A.7.d.1)
Lone Panny Pedersen er født 9. februar 1954 i Frederikshavn. Hun er sygeplejerske og gift med cand. scient. Jens Heile Hejlesen.
Bosat: Kulsvierparken 89, 2800 Lyngby.

IV.A.7.d.2)
Lars Panny Pedersen er født 8. april 1958 i Frederikshavn.
Bosat: Poulas Allé 36, 4400 Kalundborg.
Lars Panny Pedersen bestod studentereksamen fra Brønderslev Gymnasium. Han blev 1983 akademiingeniør fra AUC. Han var 1983-84 ansat som projektingeniør, 1984 ansat ved Disa Systems Group, og har siden 1986 været AQ-Chef for Disa Systems Group.

IV.A.7.e.
Niels Krogh Pedersen er født 4. december 1933 i Strandby. Han blev gift 2. maj 1964 i Ryslinge Valgmenighedskirke med Bodil Johansen, der er født 13. juli 1941 i Aunslev som datter af landmand Johannes Johansen og hustru Johanne Jørgensen.
Bosat: Valmuevej 31, 8983 Gjerlev J.
Niels Krogh Pedersen gik i skole i 7 år. Han arbejdede ved landbruget til han 1954 aftjente værnepligten ved Flyvevåbenet. Efter endt militærtjeneste begyndte han som lastvognschauffør. I 1973 købte han fragtruten Aarhus-Skanderborg som han havde til 1978, da han købte en ejendom i Knejsted ved Randers

Fjord. Han købte 1983 en trækker og begyndte at køre containere til og fra Aarhus Havn og i 1986 købtes endnu en trækker, som den ældste søn er chauffør på.
Bodil Johansen gik i skole 7 år. Hun lærte husgerning i forskellige pladser og var herefter på fabrik i 7 år. Hun passede regnskab og telefon da ægteparret havde fragtruten og hun er nu ansat på Gjerlev Plejehjem, hvor hun laver mad til beboerne.
Børn: IV.A.7.e.1)- IV.A.7.e.3)

IV.A.~~7.e.1)~~
Lenny Krogh Pedersen er født 25. maj 1967 i Gierslev, Sj. Han er chauffør.

~~IV.A.7.e.2)~~
Jan Krogh Pedersen er født 9. april 1969 i Gierslev Sj. Han er smedelærling.

~~IV.A.7.e.3)~~
Karsten Krogh Pedersen er født 18. april 1970 i Gierslev Sj. Han er specialarbejder.

~~IV.A.8.~~
Martine Sørine Pedersen er født 1895 i Grønnerup, og hun døde 1895 sst.

~~IV.A.9.~~
Martine Sørine Pedersen er født 1897 i Grønnerup, og hun døde 1897 sst.

~~IV.A.10.~~
Thorvald Pedersen er født 14. august 1898 i Grønnerup, og han døde 22. februar 1956 i Thisted. Han blev gift 26. marts 1921 i Gøttrup kirke med Dorthea Koldborg. Hun er født 25. december 1897 i Gøttrup som datter af smed Anders Koldborg, og hun døde 26. marts 1970 i Thisted.
Thorvald Pedersen gik i skole i Grønnerup og var elev på Støvring Højskole. Han blev udlært kommis i Skals, Gedsted og V. Hornum. Værnepligten aftjente han i Fredericia. Han var 1920-22 uddeler i Gøttrup, hvorefter han 1922 købte købmandsforretning i Skaarup som han drev til 1935, da han solgte forretningen og købte en landejendom i Skaarup på 20 tdr. land, som han drev sideløbende med et job som kommunekasserer. I 1946 solgte han ejendommen og flyttede til Thisted, hvor han virkede som kæmner til sin død.
Dorthea Koldborg gik i skole i Gøttrup. Hun lærte husgerning i forskellige pladser, og var bl.a. husbestyrerinde hos sin kommende mand. Hun var efter giftermålet medhjælpende hustru.
Børn: IV.A.10.a- IV.A.10.c. ?

~~IV.A.10.~~a.
Edmund Koldborg Pedersen er født 11. november 1922 i Gøttrup. Han blev gift 5. marts 1949 i Øsløs kirke med Karen Jensine Vinther Jensen, der er født 22. april 1929 i Øsløs som datter af gårdejer Elut Jensen og hustru Kamilla Marie Mortensen Vinther.
Bosat: Højstrupvej 106, Øsløs, 7742 Vesløs.
Edmund Koldborg Pedersen gik i skole i Skaarup. Han arbejdede ved landbruget i forskellige pladser en halv snes år, hvorpå han købte en ejendom på 5 tdr. land i Torp, som han drev et par år, hvorpå han var forpagter af en ejendom i Tømmerby. I 1952 købte han en ejendom i Aggersund på ca. 30 tdr. land, som han drev til 1959, da han solgte og købte sin nuhavende gård i Øsløs på ca. 100 tdr. land. I 1977 købte sønnen Finn halvpart i gården. Han har siden o. 1971 desuden handlet med grise og kreaturer.
Karen Jensine Vinther Jensen gik i skole i Øsløs. Hun havde forskellige pladser ved husgerning indtil giftermålet, hvorefter hun blev medhjælpende hustru.
Børn: IV.A.10.a.1)- IV.A.10.a.6)

IV.~~A.10.a.~~1)
Inger Kamilla Pedersen er født 3. maj 1950 i Tingstrup. Hun er gift med murer Jørgen Kloster.
Bosat: Falsbjergvej 8, Hundstrup, 7700 Thisted.

~~IV.A.10.~~a.2)
Torben Koldborg Pedersen er født 11. februar 1952 på Tømmerby Mark. Han blev gift 20. februar 1982 i Øsløs med Jytte Christensen, der er født 13. november 1956 i Odder som datter af vicevært Herluf Christensen og hustru Ruth Rasmussen.
Bosat: Demstrupvej 26, Raabykjær, 8970 Havndal.
Torben Koldborg Pedersen gik i skole i Øsløs i 8 år samt tog handelsmedhjælpereksamen. Han blev udlært i Torsted Købmandshandel, hvorefter han aftjente værnepligten i Holstebro. Han var butiksassistent i Odder, Bredballe samt var uddeler i Vejle, Nordthy, Hvide Sande samt fra 1986 i Øster Tørslev. Interesser: heste og landbrug.

Jytte Christensen tog realeksamen. Hun blev udlært butiksassistent i Kvickly i Odder og har siden været butiksassistent i Jelling, Nordthy samt i Hvide Sande.
Børn: IV.A.10.a.2)a)- IV.A.10.a.2)c)

~~IV.A.10.a.2)a)~~
Krista Koldborg Pedersen er født 19. november 1982 i Thisted.

~~IV.A.10.a.2)b)~~
Kamilla Koldborg Pedersen er født 25. april 1984 i Thisted.

IV.A.10.a.2)c)
Henrik Koldborg Pedersen er født 13. januar 1988 i Raabykjær.

~~IV.A.~~10.a.3)
Finn Koldborg Pedersen er født 10. juli 1953 i Tømmerby. Han blev gift 5. april 1980 i Thorup kirke med Jane Anette Jakobsen, der er født 23. juni 1959 i Fjerritslev som datter af landmand og tankvognschauffør Otto Emanuel Jakobsen og hustru Edel Christiansen.
Bosat: Højstrupvej 137, Øsløs, 7742 Vesløs.
Finn Koldborg Pedersen er landmand, og Jane Anette Jakobsen er medhjælpende hustru.
Børn: IV.A.10.a.3)a)- IV.A.10.a.3)d)

~~IV.A.10.a.3)~~a)
Karina Koldborg Pedersen er født 21. januar 1981 i Thisted.

~~IV.A.10.a.3)b)~~
Kristian Koldborg Pedersen er født 26. juni 1984 i Thisted.

~~IV.A.10.a.~~3)c)
Kirsten Koldborg Pedersen er født 25. februar 1986 i Thisted.

IV.A.~~10.a.~~3)d)
Kasper Koldborg Pedersen er født 16. maj 1988 i Thisted.

~~IV.A.10.a.4)~~
Sonja Dorthe Koldborg Pedersen er født 10. juli 1954 i Aggersborg.

~~IV.A.10.a.5)~~
Vera Pedersen er født 17. marts 1956 i Ullerup. Hun blev gift 15. marts 1981 i Øsløs med Erik Bak Isaksen, der er født 19. april 1955 i Hjardemaal, som søn af husmand Hartvig Isaksen og hustru Johanne Bak.
Bosat: Borups Alle 18, 9690 Fjerritslev.
Vera Pedersen gik i skole i Øsløs og Vesløs i 10 år. Hun har arbejdet på et plejehjem, har været i fiskeindustrien samt virket som syerske. Hun har siden 1981 været hjemmehjælper. Interesse: sport og håndarbejde.
Erik Bak Isaksen gik i skole i 9 år. Han blev udlært mekaniker, var 4 år fisker, hvorefter han vendte tilbage til mekanikerfaget. Interesse: fodbold.
Børn: IV.A.10.a.5)a)- IV.A.10.a.5)b)

~~IV.A.10.a.5)a)~~
Else Bak Isaksen er født 23. oktober 1982 i Fjerritslev.

~~IV.A.~~10.a.5)b)
Ulrik Bak Isaksen er født 7. februar 1987 i Fjerritslev.

~~IV.A.~~10.a.6)
John Pedersen er født 9. november 1961 i Øsløs. Han blev gift 17. juni 1989 i Bjerget, Lild sogn, med Bettina Bliksted, der er født 20. juni 1966 i Lild sogn som datter af landmand Bertel Bliksted og hustru Ruth Svendsen.
Bosat: Kærupvej 36, 7741 Frøstrup.
John Pedersen er smed og landmand, og Bettina Bliksted er sygehjælper.
Søn: IV.A.10.a.6)a)

IV.A.10.d.6)a)
Thomas Bliksted Pedersen er født 24. marts 1989 i Lild sogn.

IV.A.11.
Ejner Jacob Pedersen er født 10. januar 1901 i Grønnerup. Han blev gift 7. februar 1932 i Gunnestrup med Johanne Kirstine Pedersen, der er født 10. maj 1905 i Troelstrup som datter af landmand Peder Kristian Pedersen og hustru Martine, og hun døde 4. april 1964 i Farsø.
Bosat: Grønnerupvej 58, Grønnerup, 9640 Farsø.
Ejner Jacob Pedersen gik i skole i Grønnerup. Han arbejdede ved landbruget i forskellige pladser. Værnepligten aftjente han i Fredericia, Viborg, Randers og Aarhus. I 1929 købte han sin faders ejendom i Grønnerup, som sønnen Morten overtog i 1963.
Johanne Kirstine Pedersen gik i skole i Gunnestrup. Hun blev skrædderuddannet, var stuepige på et hotel i Odder samt tjente på landet. Efter giftermålet var hun medhjælpende hustru.
Børn: IV.A.11.a.- IV.A.11.d.

IV.A.11.a.
Peder Jul Elgaard Pedersen er født 20. august 1930 i Gunnestrup, og han døde 28. februar 1978. Han var fisker.

IV.A.11.b.
Niels Kristian Pedersen er født 6. april 1932 i Grønnerup. Han er gift med Birthe Nielsen.
Bosat: Prinsessegade 12, 9400 Nørresundby.
Børn: IV.A.11.b.1)- IV.A.11.b.2)

IV.A.11.b.1)
Ann Pedersen er født 1965.

IV.A.11.b.2)
Dorthe Pedersen er født 1969.

IV.A.11.c.
Martin Gunner Pedersen er født 6. december 1934 i Grønnerup.
Bosat: Grønnerupvej 58, Grønnerup, 9640 Farsø.
Martin Gunner Pedersen gik i skole i Grønnerup. Han tjente ved landbruget i forskellige pladser til 1963, da han overtog fødegaarden, som han fortsat driver. Gården har et tilliggende på 28 tdr. land og drives animalsk.

IV.A.11.d.
Ingrid Nielsine Pedersen er født 17. april 1942 i Grønnerup. Hun blev gift 16. november 1963 i Strandby Kirke med Kjeld Torben Sadolin, der er født 12. april 1941 i Harre, som søn af arbejdsmand Marinus Mark Sørensen og hustru Thomine Kirstine Marie Nielsen.
Bosat: Gyvelvej 12, 9530 Støvring.
Ingrid Nielsine Pedersen er rengøringsassistent, og Kjeld Torben Sadolin er smed.
Børn: IV.A.11.d.1)- IV.A.11.d.2)

IV.A.11.d.1)
Klaus Sadolin er født 31. marts 1964 i Farsø. Han er lagerekspedient.
Bosat: Mosbæk Allè 22, 9530 Støvring.

IV.A.11.d.2)
Morten Sadolin er født 24. november 1968 i Mastrup. Han er smed.

IV.A.12.
Dagmar Marie Pedersen er født 13. december 1902 i Grønnerup, og hun døde 21. december 1939.

IV.B.
Juliane Marie Nielsen er født 9. juli 1862 i Ejdrup og hun døde 16. september 1940 i Nibe. Hun blev gift 1884 med Niels Peter Nielsen Rindsig,(navneforandring ifølge bevilling af 23. juni 1905,). Han er født 18. november 1854 i Valsted som søn af gårdmand Niels Christian Jensen og hustru Mette Marie Christiansdatter, og han døde 14. maj 1937 i Nibe.
Niels Peter Nielsen Rindsig var murer.
Børn: IV.B.1.- IV.B.5.

~~IV.B.1.~~
Metea Marie Nielsen Rindsig er født 22. juni 1885 i Valsted, Sebber sogn, og hun døde 25. september 1969 i Randers. Hun blev gift 28. november 1905 i Nibe kirke med Carl Martin Sørensen Schou. Han er født 9. april 1879 i Nibe som søn af værtshusholder Laurits Sørensen Schou og hustru Louise Kron, og han døde i marts 1955 i Nibe.
Carl Martin Sørensen Schou var murer og skorstensfejer.
Børn: IV.B.1.a.- IV.B.1.d.

~~IV.B.1.a.~~
Aage Rindsig Schou er født 17. marts 1907 i Nibe. Han blev gift i U.S.A. med Violet.
Søn: IV.B.1.a.1)

~~IV.B.1.a.1)~~
John Rindsig Schou er født 1946 i Washington, U.S.A.

~~IV.B.1.b.~~
Henning Rindsig Schou er født 7. juli 1912 i Nibe, og han døde 18. september 1980 i Aalborg. Han blev gift 27. marts 1938 i Nibe kirke med Ebba Anine Marie Petersen, der er født 21. december 1913 i Nibe som datter af fabrikant Joachim Petersen og hustru Mette Kirstine Nielsine Bertine Andreasen.
Bosat: Birke Alle 3, 9240 Nibe.
Henning Rindsig Schou gik i skole i Nibe og tog handelsskoleeksamen i Aalborg. Han blev købmandsuddannet i Nibe og virkede som kommis i Aalborg til 1938. Han var 1938-42 repræsentant for tobaksfirmaet Aage Licthinger, København, hvorpå han 1942-46 drev selvstændig købmandsforretning i Aarhus. Ægteparret flyttede 1946 til Fredericia, hvor han var repræsentant hos Styhr og Kjær til 1950. Ægteparret bosatte sig da i Aalborg, og han blev ansat i hustruens faders virksomhed "Nibe Beslagfabrik", hvor han virkede til sin død.
Ebba Anine Marie Petersen bestod præliminæreksamen i Nibe samt havde et ophold på Vejlby-Risskov Husholdningsskole. Hun var ung pige i huset ca. 1 år, hvorefter hun arbejdede på kontoret i faderens virksomhed til giftermålet. Hun var medhjælpende hustru, og var siden i en periode på lønningskontoret ved Jysk Telefon i Fredericia samt 1946-48 ansat som kontorassistent hos Styhr og Kjær, Fredericia. Herefter var hun hjemmegående husmoder.
Søn: IV.B.1.b.1)

~~IV.B.1.b.1)~~
Joachim Rindsig Schou er født 18. februar 1948 i København. Han er økonomichef og gift med Lotte.
Bosat: Erichsensvej 19, 2820 Gentofte.

~~IV.B.1.c.~~
Anna Louise Schou er født 7. juli 1912 i Nibe, og hun døde i november 1983 i Randers. Hun blev gift ca. 1932 i Nibe med Kristian Lorents Emil Dyerberg. Han er født 24. oktober 1901 i Kistrup sogn, Randers, som søn af tobakshandler Johan Jensen Dyerberg og hustru Marie Kirstine Jensen, og han døde i april 1980.
Anna Louise Schou gik i skole i Nibe. Hun blev uddannet damefrisør. Efter giftermålet var hun hjemmegående husmoder.
Kristian Lorents Emil Dyerberg gik i skole i Kistrup og tog realeksamen i Randers. Han blev udlært inden for jern- og stålbranchen og var i mange år disponent hos S.C. Sørensen, Randers. Sin værnepligt afsluttede han som korporal ved forplejningskorpset. Interesse: violinspil.
Søn: IV.B.1.c.1)

~~IV.B.1.c.1)~~
Jørn Dyerberg er født 30. september 1937 i Randers. Han blev gift 30. juli 1962 i Randers med Lise Jensen Hammer, der er født 3. april 1937 i Dronningborg sogn, Randers, som datter af grosserer Gunni Jensen Hammer og hustru Esther.
Bosat: Engholmvej 9, 9200 Aalborg SV.
Jørn Dyerberg bestod studentereksamen fra Randers Statsskole. Han blev cand. med. fra Aarhus Universitet, var reservelæge på Aalborg Amtssygehus, Aalborg Kommunehospital, var ansat på Rigshospitalet samt på Militærhospitalet i København. I 1972 blev han overlæge ved Klinisk-Kemisk afdeling på Aalborg Sygehus, og blev 1973 speciallæge i klinisk kemi. Videnskabeligt arbejde: Åreforkalknings-sygdomme af fedtstof skifte. Han har 6 gange opholdt sig i Grønland, har desuden haft studierejser til U.S.A., Australien og Japan. Han har modtaget Aalborg Diskontobanks Jubilæumsfonds hæderspris, samt Konsul Carlsens

Hæderspris 1987, og er desuden med i adskillige faglige bestyrelser, formand for overlægerådet på Aalborg Sygehus samt formand for Dansk selskab for Klinisk Kemi 1983-87.
Lise Jensen Hammer blev udlært bankassistent i Handelsbanken i Randers. Hun arbejder nu i Provinsbanken i Aalborg.
Børn: IV.B.1.c.1)a)- IV.B.1.c.1)b)

~~IV.B.1.c.1~~)a)
Charlotte Dyerberg er født 9. juli 1963 på Fødselsstiftelsen i Aarhus. Samlever: Peter Greisen er født 22. maj 1962 på Fødselsstiftelsen i Aarhus som søn af overlæge Ole Greisen og hustru, fysioterapeut Birte Skriver.
Bosat: Fogedmarken 10, III. tv., 2200 København N.
Charlotte Dyerberg bestod mat./fys. studentereksamen fra Hasseris Gymnasium i Aalborg. Hun var 1/2 år på Wellcome Research Laboratories i Beckenham, England, samt havde 1/2 års erhvervsarbejde. 1983-85 studerede hun medicin på Københavns Universitet, skiftede studie 1985 og studerer nu på Danmarks Farmaceutiske Højskole. Ventes færdiguddannet januar 1991 som farmaceut.
Peter Greisen bestod studentereksamen fra Aalborg Katedralskole 1981. Værnepligten aftjente han i Fredericia. Han tog 1983 HH-eksamen fra Aalborg Handelsgymnasium, havde et kibbutzophold i Israel, og påbegyndte 1984 studie ved Handelshøjskolen i København.

~~IV.B.1.c.1)b~~)
Lisbet Dyerberg er født 23. marts 1967 i Aalborg Domsogn.
Bosat: RH-Kollegiet, Jagtvej 120, vær.250, 2200 København N.
Lisbet Dyerberg bestod studentereksamen fra Hasseris Gymnasium. Hun arbejdede 1 år på Wellcome Research Laboratories i Beckenham, England, som teknisk assistent. I 1987 påbegyndte hun jurastudiet ved Københavns Universitet.

~~IV.B.1.d.~~
Karen Andrea Schou er født 31. juli 1918 i Nibe. Hun blev gift 28. maj 1944 i Nibe kirke med Jens Børge Tengstedt, der er født 27. oktober 1914 i Køge som søn af tarmmester Ejner Emil Tengstedt og hustru Birgitte Sexine Jensen.
Bosat: Hobrovej 110, 9000 Aalborg.
Karen Andrea Schou gik på Nibe Realskole. Hun arbejdede på kontor hos J. Petersen, Nibe, indtil giftermålet og har siden været hjemmegående husmoder.
Jens Børge Tengstedt blev udlært tarmrenser i Nørresundby. Værnepligten aftjente han ved Livgarden i København og hjemsendtes som underkorporal. Han arbejdede som tarmrenser til 1947, afbrudt af et arbejde som nattevægter i Aalborg. Han har siden været selvstændig tarmsælger.
Børn: IV.B.1.d.1)- Iv.B.1.d.3)

IV.B.1.d.1)
Ulla Tengstedt er født 4. juni 1945 i Aalborg. Hun blev gift i 1969 med kunstneren Mogens Becker. Ægteskabet blev opløst efter 7 år. Samlever: Keld Hansen er født 2. september 1941 i Kolding som søn af papirhandler Frede Hansen og hustru, tandlægesekretær Ritta.
Bosat: Østre Strandvej 43, 9990 Skagen.
Ulla Tegnstedt tog realeksamen i Aalborg og tog senere HF-eksamen i Nr. Nissum. Hun påbegyndte universitetsuddannelse, men afbrød uddannelsen, hvorpå hun blev uddannet formnings- og håndarbejdslærer. Efter nogle år i Frøstrup flyttede hun 1987 til Skagen. Hun lever nu som maler og tegner.
Keld Hansen bestod studentereksamen fra Roskilde Katedralskole, og aftjente værnepligten ved Sjællandske Telegrafregiment. Han blev forstkandidat fra Landbohøjskole 1969, havde en tid ansættelse på Randbøl skovdistrikt, var en tid ved by- og landskabsarkitektfirma Møller & Wichmann i Beder, hvorpå han 1971 blev selvstændig free lance landskabsarkitekt. Hans opgaver har været fra småhaver til store rekreative anlæg i gamle råstofgrave i det åbne land. Han var 1974-87 bosat på et husmandssted ved Frøstrup, hvor han begyndte med juletræsavl som bivirksomhed.
Børn: IV.B.1.d.1)a)- IV.B.1.d.1)c)

~~IV.B.1.d.1)a)~~
Tine Louise Natasja Becker er født 1. marts 1971 i Holstebro.

~~IV.B.1.d.1)b~~)
Sarah Kristine Karen Becker er født 22. juli 1972 i Aalborg.

IV.B.1.d.1)c)
Mads Anders Tengstedt Hansen er født 31. december 1977 i Thisted.

~~IV.B.1.d.2)~~
Gitte Tengstedt er født 15. januar 1948 i Aalborg. Hun blev gift 23. maj 1969 i Silkeborg med Jens Brorsen Albertsen, der er født 9. juli 1945 i Aarhus som søn af skoleinspektør Niels Albertsen og hustru, lærer og skolepsykolog Kirsten Marie Brorsen Sørensen.
Bosat: Østerbyvej 10, Østerby, 9460 Brovst.
Gitte Tengstedt tog realeksamen i Aalborg. Hun blev uddannet lærer fra Silkeborg Seminarium 1972 og arbejdede 2 år i Skovsgaard. Hun har siden været medhjælpende hustru.
Jens Brorsen Albertsen bestod studentereksamen i Aarhus. Han frekventerede Th. Langs Seminarium i Silkeborg, hvorfra han blev dimitteret 1971. Han virkede nogle år som lærer, hvorefter han 1978 blev selvstændig gårdejer. Interesse: landbrug.
Børn: IV.B.1.d.2)a)- IV.B.1.d.2)e)

~~IV.B.1.d.2)~~a)
Thomas Brorsen Albertsen er født 8. oktober 1966.

~~IV.B.1.d.2)b)~~
Anne Albertsen er født 2. november 1969 i Silkeborg.

~~IV.B.1.d.2)c)~~
Johannes Brorsen Albertsen er født 13. marts 1971 i Silkeborg.

~~IV.B.1.d.2)d)~~
Andreas Brorsen Albertsen er født 13. august 1973 i Brovst.

~~IV.B.1.d.2)e)~~
Mathias Brorsen Albertsen er født 29. juni 1981 i Brovst.

~~IV.B.1.d.3)~~
Niels Tengstedt er født 9. december 1949 i Aalborg. Han er bosat i Aarhus.

~~IV.B.2.~~
Andrea Jensine Karoline Nielsen Rindsig er født 7. maj 1888 i Valsted, Sebber sogn, og hun døde 22. maj 1913 i Visborggaard, Visborg sogn. Hun blev gift i 1909 i Nibe kirke med Johannes Iversen. Han er født 21. juli 1886 i Aunsbjerg Huse, Sjørslev sogn, og han døde på Terndrup Sygehus.
Andrea Jensine Karoline Nielsen Rindsig lærte efter endt skolegang husgerning på landet i forskellige pladser. Hun tjente bl.a. på Visborggaard, hvor hun lærte sin kommende mand at kende.
Johannes Iversen gik i skole i Kjellerup. Han arbejdede ved landbruget i mange år, bl.a. var han fodermester på Visborggaard. De sidste år før sin død rejste han rundt som hjemmeslagter.
Datter: IV.B.2.a.

~~IV.B.2.a.~~
Ebba Ringsig Iversen er født 14. januar 1911 i Visborg.
Bosat: Gravensgade 3, 9000 Aalborg.

~~IV.B.3.~~
Niels Rindsig er født 1890 i Valsted, og han døde i USA. Som
ung rejste han til Iowa, USA., hvor han blev gift 1. gang med Martine Højgaard, med hvem han fik 5 børn. Efter hendes død blev han gift med Grace. Dette ægteskab var barnløst.
Niels Rindsig blev udlært snedker. Han blev efter få år ejer af en større entreprenørvirksomhed i USA.

~~IV.B.4.~~
Anne Petrea Nielsen Rindsig er født 1. juli 1892 i Valsted, Sebber sogn, og hun døde i USA. Hun blev gift (i USA) med Chris. Ægteparret fik 4 eller 5 børn.

~~IV.B.5.~~
Petrine Christiane Nielsen Rindsig er født 7. marts 1895 i Valsted, Sebber sogn, og hun døde i Hjørring. Hun blev gift 27. januar 1927 i Nibe med Niels Kornberg Nielsen. Han er født 4. september 1883 i Raasted som søn af Jens Peter Nielsen og hustru Mette Margrethe Nielsen, og han døde i Hjørring.
Ægteskabet var barnløst.

~~IV.C.~~
Andrea Martine Marie Nielsen er født 9. juni 1864 i Ejdrup sogn, og hun døde 9. januar 1884 samme sted.

~~IV.D~~

Inger Marie Dorthea Nielsen er født 20. september 1866 i Ejdrup, og hun døde 23. maj 1949 i Hornum. Hun blev gift 4. juni 1892 i Blære med Søren Andersen. Han er født 3. maj 1867 i Troelstrup, Blære sogn, som søn af husmand Niels Andersen og hustru Karen Kirstine Jørgensen, og han døde 1950 i Hornum. Søren Andersen var landmand og landpost.
Børn: IV.D.1.- IV.D.10.

IV.D.1.
Ane Petrea Andersen er født 20. januar 1893 i Troelstrup, Blære sogn, og hun døde 1972 i Aars. Hun var ugift og barnløs.

IV.D.2.
Niels Peter Andersen er født 20. januar 1893 i Troelstrup, Blære sogn, og han døde 14. januar 1938 samme sted. Han blev gift 10. september 1920 i Blaahøj kirke med Jørgine Caroline Kirstine Therkildsen. Hun er født 11. maj 1899 på Omvraa Mark som datter af sognefoged i Blaahøj Laust Therkildsen og hustru Karen Nielsen Østergaard, og hun døde 17. februar 1975 i Aars.
Niels Peter Andersen gik skole i Troelstrup. Han arbejdede ved landbruget i forskellige pladser til 1920, da han købte en ejendom i Troelstrup på 26 tdr. land, som han drev til sin død.
Kirstine Jørgine Karoline Therkildsen gik i skole i Blaahøj. Hun tjente som pige i huset i forskellige pladser til giftermålet, efter hvilket hun var medhjælpende hustru. Efter mandens død drev hun ejendommen videre til 1947, da hun solgte og flyttede til Aars.
Børn: IV.D.2.a.- IV.D.2.c.

IV.D.2.a.
Søren Andersen er født 19. juli 1921 i Troelstrup, og han døde 15. december 1953 samme sted. Han var lærer ved realskolen i Hvidbjerg, Thyholm.

IV.D.2.b.
Elmer Andersen er født 22. april 1924 i Troelstrup, og han døde 19. oktober 1977 Tolstrup. Han blev gift 25. juli 1954 i Vadum kirke med Gerda Helene Tranholm, der er født 28. april 1931 i Vadum som datter af landmand Niels Tranholm og hustru Johanne Marie Petrea Andersen.
Bosat: Vesterkærsvej 26, Tolstrup, 9670 Løgstør.
Børn: IV.D.2.b.1)- IV.D.2.b.3)

IV.D.2.b.1)
Søren Tranholm er født 3. september 1955 i Tolstrup. Han er installatør og gift med Tina.
Bosat: Jernbanegade 76, 9670 Løgstør.

IV.D.2.b.2)
Erik Tranholm Andersen er født 2. februar 1957 i Tolstrup. Han er bygningskonstruktør.
Bosat: Kærvej 1, 9600 Aars.

IV.D.2.b.3)
Birthe Tranholm, (Andersen slettet,) er født 12. december 1958 i Tolstrup, Næsborg sogn.
Bosat: Vesterkærsvej 26, 9670 Løgstør.
Birthe Tranholm gik i skole 10 år. Hun blev uddannet EFG køkkenassistent. Hun har i over 7 år været ansat som køkkenassistent på Det kommunale køkken (folkekøkkenet) i Aalborg.

IV.D.2.c.
Gudrun Andersen er født 29. oktober 1926 i Troelstrup, Blære sogn. Hun blev gift 29. oktober 1946 i Blære kirke med Karl Krebs,(Nielsen slettet 1952,) der er født 20. juli 1915 i Østrup, Østrup sogn, som søn af lærer Marius Nielsen og hustru Karen Krebs.
Bosat: Blærevej 61, 9600 Aars.
Gudrun Andersen gik i skole i Blære. Hun tjente som ung pige i huset indtil giftermålet, afbrudt af et ophold på Ry Husholdningsskole. Hun har siden giftermålet været medhjælpende hustru.
Karl Krebs gik i skole i Østrup. Han tjente ved landbruget en halv snes år, bl.a. 3 år i Sverige samt havde et ophold på Uldum Højskole. I 1943 købte han en ejendom i Troelstrup på 56 tdr. land, der blev drevet animalsk. Han drev ejendommen til 1980, da den blev solgt til sønnen Svend. Familien flyttede da til Aars. Har har i 12 år været medlem af Menighedsrådet i Blære.
Børn: IV.D.2.c.1)- IV.D.2.c.5)

IV.D.2.c.1)
Niels Jørgen Krebs er født 4. november 1947 i Troelstrup. Han blev gift 14. oktober 1978 i Aars kirke med Emma Kristine Nielsen, der er født 21. juni 1944 i Aars som datter af murermester Gregers Martinus Nielsen og hustru Mary Marie Hansen.
Bosat: Solsortevej 11, 9600 Aars.
Niels Jørgen Krebs gik i skole i Blære og havde 1962-63 et ophold på Han Herreds Ungdomsskole. Han arbejdede et par år ved landbruget, og havde 1966 et ophold på Uldum Højskole. Værnepligten aftjente han i Viborg, hvorefter han var 9 mdr. på Kalø Landbrugsskole. Han blev ansat på kontoret hos Hobro landboforening, blev 1973 ansat hos D.L.G. i Aars, først som konsulent, siden 1976 som fuldmægtig. Han har gennemgået forskellige kurser indenfor bogføring samt regnskabslære samt bestået merkonom-studiet fra Aars Handelsskole.
Emma Kristine Nielsen tog realeksamen i Aars samt tog handelsskoleeksamen. Hun blev kontoruddannet på et advokatkontor i Aars, hvor hun siden har virket som sekretær.
Søn: IV.D.2.c.1)a)

IV.D.2.c.1)a)
Thomas Nielsen Krebs er født 5. marts 1980 i Aars.

IV.D.2.c.2)
Svend Krebs er født 1. juni 1949 i Troelstrup. Han blev gift 6. december 1975 i Gødvad kirke med Jytte Flohr Mathiesen, der er født 29. april 1953 i Gødvad som datter af gårdejer Niels Flohr Mathiesen og hustru Sigrid Sørine Andersen.
Bosat: Blærevej 45, Troelstrup, 9600 Aars.
Svend Krebs gik i skole i Aars 9 år. Han blev udlært gartner, og aftjente værnepligten ved Flyvevåbnet. I 1 år arbejdede han i Tyskland samt videreuddannede sig 1 år i Canada. Han var 1972-80 ansat som eksportkonsulent ved Gasa i Aarhus, hvorpå han samme år overtog fødehjemmet. I 1985 solgtes besætningen og han blev ansat som eksportkonsulent ved Hedeselskabet i Viborg.
Jytte Flohr Mathiesen gik i skole i Faarvang 9 år. Hun var 1 år i huset og blev herefter uddannet økonoma. I 1 år arbejdede hun som husassistent i Frankrig. Hun var 1972-75 økonomaassistent på Ortopædisk Hospital i Aarhus. Hun har efter giftermålet været bestyrer af kantinen på Aars Gymnasium samt virket som aftenskolelærer indenfor diabetikerkost. Hun har sideløbende drevet fåreavl på ejendommen.
Børn: IV.D.2.c.2)a)- IV.D.2.c.2)c)

IV.D.2.c.2)a)
Trine Krebs er født 16. juni 1976 i Silkeborg.

IV.D.2.c.2)b)
Maja Krebs er født 10. maj 1979 i Silkeborg.

IV.D.2.c.2)c)
Sune Krebs er født 25. januar 1982 i Farsø.

IV.D.2.c.3)
Helga Krebs er født 6. marts 1952 i Troelstrup. Han blev gift 11. april 1974 i Blære kirke med Knud Erik Gade Holmager, der er født 7. maj 1950 i Farstrup, som søn af landmand Søren Vagner Holmager og hustru Magna Kirstine Gade.
Bosat: Dronningholmsvej 47, 9600 Aars.
Helga Krebs gik i skole i Blære samt i Aars, hvor hun tog realeksamen samt handelseksamen fra Aars Handelsskole. Hun blev bankuddannet og har siden 1986 været fuldmægtig i Aars bank.
Knud Erik Gade Holmager gik i skole i Haverslev. Han blev udlært maskinarbejder, hvorpå han aftjente værnepligten i Fredericia og Viborg. Han var 1971-75 ansat som maskinarbejder på Cimber Stål i Svenstrup, var 1975-78 ansat som tekniker på Midtkraft i Aalborg, hvorefter han 1978-86 var driftsleder på Danpo Fjerkræslagteri. Han har siden 1986 været produktionschef på Colon Colorpor i Hobro.
Børn: IV.D.2.c.3)a)- IV.D.2.c.3)b)

IV.D.2.c.3)a)
Louise Krebs Holmager er født 30. april 1976 i Farsø.

IV.D.2.c.3)b)
Anne Krebs Holmager er født 9. november 1981 i Aalborg.

~~IV.D.2.~~c.4)
Ernst Krebs er født 31. juli 1955 i Troelstrup. Han er installatør.
Bosat: Brandsøvej 2, Nysum, 9510 Arden.

~~IV.D.~~2.c.5)
Kirsten Krebs er født 11. april 1960 i Troelstrup. Hun er husflidslærer.
Bosat: Vestre Ringvej 32, 8600 Silkeborg.

~~IV.D.3.~~
Karen Kirstine Andersen er født 28. februar 1895 i Troelstrup, og hun døde 6. oktober 1968 i Aars. Hun blev gift 2. november 1916 i Blære med Søren Kjærgaard,(Nielsen slettet 1945,). Han er født 18. august 1887 i Lillevorde, som søn af gårdmand Niels Nielsen, kaldet Kjærgaard, og hustru Frederikke Dorthea Laustsen, og han døde 23. januar 1952 i Farsø.
Karen Kirstine Andersen gik i skole i Blære. Hun tjente ved husgerning i forskellige pladser indtil giftermålet. I mange år havde hun systue hjemme og syede for folk på egnen.
Søren Kjærgaard gik i skole i Lillevorde. Han arbejdede ved landbruget i forskellige pladser, afbrudt af et ophold på Haslev Højskole 1911. I 1916 købte han en landejendom i Troelstrup Kær på ca. 6 tdr. land, som han drev sideløbende med et arbejde som reservepost. Ejendommen drev han til 1919 da han solgte og købte en ejendom i Giver på 15 tdr. land, hvilken han drev til sin død. Han var i ca. 15 år medlem af Skivum-Giver Menighedsråd.
Børn: IV.D.3.a.- IV.D.3.c.

~~IV.D.3.~~a.
Niels Kjærgaard,(Nielsen slettet 1945,) er født 2. januar 1918 i Troelstrup. Han blev gift 17. oktober 1940 i Aars med Karen Marie Kristensen, der er født 1. januar 1918 i Skivum, som datter af vejmand Arnold Johan Kristensen og hustru Marta Kirstine Larsen.
Bosat: Rolighedsvej 10, 9600 Aars.
Niels Kjærgaard gik i skole Giver. Han arbejdede ved landbruget i forskellige pladser og var 1940-47 beskæftiget ved tørveudgravning i Borremose. Han købte 1947 en ejendom i Sjøstrup på 15 tdr. land, som han drev sideløbende med at han arbejdede med tørveudgravning til 1958. Han havde desuden maskinstation fra 1952 til 1958. Da ejendommen solgtes i 1957 byggede han hus i Sjøstrup, hvor ægteparret boede til 1963, da han byggede hus i Frejlev, hvor parret boede til 1971. Han var i denne periode traktorfører hos Wright, Thomsen & Kjær i Aalborg. Familien boede 1971-79 i Godthaab ved Aalborg og her ernærede han sig med fremstilling af gyngestole og spinderokke. Ægteparret har siden 1979 været bosat i Aars.
Karen Marie Kristensen gik i skole i Haurslev. Hun var beskæftiget som ung pige i huset til giftermålet. Hun har siden været medhjælpende hustru, afbrudt af en periode fra 1965 til 1976, da hun arbejdede som hjemmehjælper under Aalborg Kommune.
Børn: IV.D.3.a.1)- IV.D.3.a.4)

I~~V.D.3.a.1)~~
Hans Jørgen Kjærgaard er født 23. december 1947 i København. Han blev gift 26. september 1970 i Dall kirke med Lis Brohus, der er født 24. september 1950 i Dall som datter af landmand Asger Brohus og hustru Gerda Bové.
Bosat: Uglevej 21, 9640 Farsø.
Hans Jørgen Kjærgaard gik i skole i Frejlev. Han arbejdede nogle år ved landbruget, afbrudt af et ophold på Borremose Ungdomsskole. Han var 1967-71 formand på Dansk Eternitfabrik i Aalborg, var et par år ansat ved Kosan Gas, Nørresundby, samt et par år som svejser på skibsværftet Norden i Aalborg. Han har siden 1980 været ansat på Farsø Stolefabrik som trædrejer.
Lis Brohus tog realeksamen i Svenstrup. Hun arbejdede 1968-70 som assistent på Aalborg Sømandshjem, var 1970-79 køkkenassistent på Aalborg Sygehus Nord, hvorefter hun 1980-87 var hjemmegående husmoder. Hun har siden 1. maj 1987 været ansat som rengøringsassistent på Farsø Sygehus.
Børn: IV.D.3.a.1)a)- IV.D.3.a.1)d)

I~~V.D.3.a.1~~)a)
Heinrich Kjærgaard er født 16. august 1972 i Aalborg.

IV.D.3.a.1)b)
Irene Kjærgaard er født 8. august 1975 i Aalborg.

IV.D.3.a.1)c)
Dorthe Kjærgaard er født 23. marts 1977 i Aalborg.

~~IV.D.3.a.~~1)d)
Susanne Kjærgaard er født 1. april 1982 i Farsø.

IV.~~D.3.a.~~2)
Hanne Lisbeth Kjærgaard er født 19. august 1952 i Sjøstrup. Hun blev gift 11. august 1979 i Aars kirke med Ingolf Larsen, der er født 31. oktober 1946 i Skovby ved Bogense, som søn af landmand Gunnar Larsen og hustru Anna Henriette Berthelsen.
Bosat: Stejlmosevej 14, 9600 Aars.
Hanne Lisbeth Kjærgaard gik i skole i Aalborg. Hun arbejdede 1968-75 som ung pige i huset, afbrudt af et ophold på Rønde Højskole 1970. 1975-78 blev hun uddannet børnehavepædagog fra Hjørring Seminarium. Hun var ansat som pædagog i Farsø til 1986 og har siden virket som støttepædagog.
Ingolf Larsen gik i skole i Skovby. Han blev udlært bager og arbejdede indenfor faget til 1970, hvorefter han udlærtes murer og arbejdede som sådan til 1985. Han har siden været specialarbejder på Aars Slagteri.
Børn: IV.D.3.a.2)a)- IV.D.3.a.2)c)

IV.~~D.3.a.~~2)a)
Peter Kjærgaard Larsen er født 24. september 1980 i Aalborg.

IV.~~D.3.a.2~~)b)
Mette Kjærgaard Larsen er født 27. september 1983 i Aalborg.

IV.~~D.3.a.2~~)c)
Helle Kjærgaard Larsen er født 5. december 1985 i Farsø.

IV.D.3.a.3)
Jens Ole Kjærgaard er født 12. april 1954 i Sjøstrup. Han er specialarbejder og gift med Anne.
Bosat: Skonhøjvej 7, Mejlby, 9510 Arden.

IV.~~D.3.a.4)~~
Inge-Marie Kjærgaard er født 21. maj 1955 i Sjøstrup. Hun blev gift 7. april 1979 i Aars med Ove Skov Nielsen, der er født 12. januar 1955 i Roum som søn af Mikael Nielsen og hustru Jenny Marie.
Bosat: Farvervænget 56, 9500 Hobro.
Inge-Marie Kjærgaard gik i skole i Frejlev og Svenstrup, hvorefter hun arbejdede som ekspeditrice i en skoforretning. Efter giftermålet har hun været ansat på et alderdomshjem samt på en systue.
Ove Skov Nielsen gik i skole i Roum, Møldrup og på Borremose Skole, hvorefter han tog handelseksamen. Han blev udlært lagerekspedient i Aalborg og Viborg. En tid var han ansat som lagermand i Aarhus og er nu ansat hos Nissan i Hobro.
Børn: IV.D.3.a.4)a)- IV.D.3.a.4)b)

IV.~~D.3.a.4)~~a)
Brian Skov Nielsen er født 6. juni 1980 i Hobro.

IV.~~D.3.~~a.4)b)
Gitte Skov Nielsen er født 1. november 1982 i Hobro.

IV.~~D.3.b.~~
Carlo Kjærgaard, Nielsen slettet 1945, er født 1. december 1919 i Giver. Han blev gift 3. november 1944 i Aars kirke med Gudrun Bach Frederiksen, der er født 29. maj 1919 i Aars som datter af landmand Anders Christian Frederiksen og hustru Anna Dorthea Sørensen.
Bosat: Nibevej 22, 9600 Aars.
Carlo Kjærgaard gik i skole i Giver. Han arbejdede ved landbruget en halv snes år, afbrudt af værnepligten, som han aftjente i Aarhus. Sammen med hustruen tjente han på en ejendom i Østrup. I 1945 købte han en ejendom på 16 tdr. land, der blev drevet animalsk. I 1954 solgtes ejendommen og han købte da ejendom på Aars Vestermark på 24 tdr. land, hvilken han drev ca. 3 år. Han blev 1960 ansat på Aars Svineslagteri, hvor han var til 1986. I 14 år har han været medlem af Aars Menighedsråd.
Gudrun Bach Frederiksen gik i skole i Aars. Hun tjente ved husgerning indtil giftermålet, afbrudt af et ophold på Haslev Højskole 1939. Hun har siden været hjemmegående husmor, afbrudt af en kort periode hvor hun var beskæftiget på Aars Dampvaskeri.
Børn: IV.D.3.b.1)- IV.D.3.b.3)

~~IV.D.3.b.~~1)
Jørn Bach Kjærgaard er født 10. december 1945 i Østrup. Han blev gift 8. marts 1970 i Aars Kirke med Anna Lisbeth Petersen, der er født 25. oktober 1946 i Ulstrup, Hornum sogn, som datter af gårdejer Alfred Petersen og hustru Dagny Kristence Johansen.
Bosat: Ingemannsvej 12, 9600 Aars.
Jørn Bach Kjærgaard gik i skole i Aars. Han blev udlært automekaniker, tog teknisk forberedelseseksamen fra Randers Tekniske Skole, og bestod maskinteknikereksamen fra Aalborg Tekniske Skole. Værnepligten aftjente han i Fredericia og Skive. Han har siden været ansat som produktionstekniker ved Søren T. Lyngsø, Aars.
Anna Lisbeth Petersen tog realeksamen i Aalestrup. Hun blev udlært laboratorietekniker og virker fortsat som sådan, fortrinsvis for Statens Forsøgsstation i Hornum.
Søn: IV.D.3.b.1)a)

~~IV.D.3.b.1)~~a)
Thomas Kjærgaard er født 27. november 1973 i Farsø.

~~IV.D.3.b.2)~~
Karin Bach Kjærgaard er født 28. marts 1950 i Østrup. Hun er højskolelærer.
Bosat: Hjulhusvej 12 C, 9550 Mariager.

~~IV.D.3.b.~~3)
Finn Bach Kjærgaard er født 22. marts 1952 i Østrup. Han er socialpædagog.
Bosat: Silkeborggade 49 II., 2100 København Ø.

IV.D.3.c.
Johannes Kjærgaard,(Nielsen slettet 1945,) er født 5. juli 1921 i Giver. Han blev gift 11. juli 1947 i Strandby Kirke med Edith Kristensen, der er født 15. april 1925 i Risgaarde, Strandby sogn, som datter af husmand Søren Laursen Kristensen og hustru Ane Kirstine Kristensen.
Bosat: Blærevej 106, Blære, 9600 Aars.
Johannes Kjærgaard gik i skole i Giver. Han arbejdede ved landbruget en halv snes år, hvorpå han 1947 købte en ejendom i Fandrup på 16 tdr. land, hvilken han drev til 1956, da han solgte og købte sin nuhavende ejendom på 21 tdr. land. Denne drev han til o. 1970, da han solgte 10 tdr. land fra og udlejede resten af jorden.
Edith Kristensen gik i skole i Strandby. Hun tjente som ung pige i huset indtil giftermålet, afbrudt af et ophold på Haslev Højskole 1946. Hun har siden været medhjælpende hustru.
Børn: IV.D.3.c.1)- IV.D.3.c.5)

~~IV.D.3.c.1~~)
Oluf Kjærgaard er født 20. april 1949 i Fandrup. Han blev gift 10. april 1976 i Ørsted kirke med Kirsten Jørgensen, der er født 1. april 1957 i Holbæk, Djurs, som datter af landmand Kristian Johan Jørgensen og hustru Ane Kirstine Jensen.
Bosat: Valnøddevej 2 D, 8900 Randers.
Oluf Kjærgaard gik i skole i Blære. Han arbejdede nogle år ved landbruget samt var en tid murerarbejdsmand. Han blev udlært tømrer, og aftjente værnepligten i Nr. Uttrup. I 1 år var han på Teknisk Skole i Randers, var 1 år på en møbelfabrik, hvorpå han 1972-84 arbejdede som tømrer. Han blev 1984 ansat som specialarbejder på maskinfabriken Gerni i Randers.
Kirsten Jørgensen tog realeksamen i Rougsø samt 1-årig handelseksamen i Randers. Hun blev kontoruddannet på et revisionskontor i Randers og var i en periode ansat i Socialforvaltningen i Randers. Siden har hun været privat dagplejer.
Børn: IV.D.3.c.1)a)- IV.D.3.c.1)c)

~~IV.D.3.c.1)~~a)
Birthe Kjærgaard er født 14. februar 1978 i Randers.

~~IV.D.3.c.1)~~b)
Anette Kjærgaard er født 23. maj 1982 i Randers.

~~IV.D.3.c.1~~)c)
Birgith Kjærgaard er født 14. marts 1984 i Randers.

~~IV.D.3.c.2)~~
Stinne Kjærgaard er født 24. september 1950 i Fandrup. Hun blev gift 11. november 1972 i Skivum kirke med Jens Christian Nielsen, der er født 4. februar 1948 i Viuf som søn af gårdejer Johannes Nielsen og hustru Johanne Kathrine Jensen.
Bosat: Bredstenvej 37, 7182 Bredsten.
Stinne Kjærgaard gik i skole i Blære, Aars og på Borremose Ungdomsskole, ialt 9 år. Hun var beskæftiget som ung pige i huset i forskellige pladser, samt havde et ophold på Haslev Højskole. Hun fik 3-årig uddannelse som omsorgsassistent og fortsatte som assistent på Bregninge 3 år. Siden 1984 har hun været kommunalt ansat hjemmehjælper under Egtved kommune.
Jens Christian Nielsen gik i skole i Viuf samt havde et ophold på Grejsdalens Ungdomsskole. Værnepligten aftjente han ved Civilforsvaret. 1970-71 havde han et ophold på Hammerum Landbrugsskole, hvorefter han arbejdede ved landbruget til 1975, da ægteparret købte deres nuhavende ejendom. Ejendommen havde et tilliggende på 43 tdr. land, hvortil siden er købt yderligere 13 tdr. land.
Børn: IV.D.3.c.2)a)- IV.D.3.c.2)c)

IV.D.3.c.2)a)
Susanne Kjærgaard Nielsen er født 6. februar 1975 i Vejle.

~~IV.D.3.c.~~2)b)
Martin Kjærgaard Nielsen er født 29. juli 1976 i Vejle.

~~IV.D.3.c.~~2)c)
Helene Kjærgaard Nielsen er født 31. januar 1980 i Vejle.

~~IV.D.3.c.3)~~
Søren Kjærgaard er født 17. april 1953 i Fandrup. Han blev gift 2. august 1975 i Aabyhøj Kirke med Else Nørgaard, (Kristensen slettet 1975,) der er født 2. august 1953 i Aarhus som datter af gartner Alfred Just Kristensen og hustru Bodil Maria Pedersen Nørgaard.
Bosat: Skovgaardsvænget 354, 8310 Tranbjerg.
Søren Kjærgaard gik i skole i Aars samt på Borremose Ungdomsskole, ialt 9 år. Han blev udlært gartner, hvorpå han aftjente værnepligten i Fredericia. Han har siden arbejdet indenfor gartnerfaget, bl.a. hos Poul Jacobsen Holmager, Viby, samt Egon Jensen i Nr. Tranders. Han var i 10 år ansat ved behandlingshjemmet Theodorsminde i Aalborg. Siden 1986 har han været beskæftiget som anlægsgartner.
Else Nørgaard gik i skole i Aabyhøj. Hun blev uddannet barneplejerske og havde 1973-74 et ophold på Hillerød Højskole. Hun var 1974-82 ansat som barneplejerske på Aalborg Sygehus. Fra 1983 til 1986 var hun sygehjælper på Radiumstationen på Aalborg Sygehus og hun har siden været sygehjælper på Aarhus Kommunehospitals børneafdeling.
Børn: IV.D.3.c.3)a)- IV.D.3.c.3)b)

IV.D.3.c.3)a)
Jacob Kjærgaard er født 22. juli 1976 i Aalborg.

IV.D.3.c.3)b)
Jesper Kjærgaard er født 13. marts 1978 i Aalborg.

~~IV.D.3.c.4)~~
Jens Kjærgaard er født 6. juni 1957 i Blære. Han blev gift 10. november 1979 i Hvam kirke med Bente Risgaard, der er født 15. november 1959 i Østrup, som datter af gårdejer Niels Jørgen Risgaard og hustru Ellen Christensen.
Bosat: Møgelmosevej 47, Tollestrup, 9500 Hobro.
Jens Kjærgaard gik i skole i Blære samt på Borremose Ungdomsskole, ialt 10 år. Fra 1974 til 1986 arbejdede han ved landbruget i forskellige pladser, afbrudt af et ophold på Lundbæk Landbrugsskole samt et driftslederkursus på Hammerum Landbrugsskole. I 1986 købte ægteparret deres nuhavende ejendom på 54 tdr. land, der drives med kvægbrug. Han har i 4 år været formand for Hvam KFUM og K.
Bente Risgaard gik i skole i Hvam og Aalestrup hvor hun tog realeksamen, og var 1 år på Aars Handelsskole. Hun blev kontoruddannet på Landbrugscenteret i Aalestrup.
Børn: IV.D.3.c.4)a)- IV.D.3.c.4)c)

IV.D.3.c.4)a)
Peter Kjærgaard er født 19. juli 1981 i Viborg.

IV.D.3.c.4)b)
Jette Kjærgaard er født 16. juli 1984 i Viborg.

IV.D.3.c.4)c)
Lene Kjærgaard er født 9. september 1987 i Viborg.

IV.D.3.c.5)
Dorthe Kjærgaard er født 4. maj 1963 i Blære.
Bosat: Blærevej 106, Blære, 9600 Aars.

IV.D.4.
Peder Kristian Andersen er født 29. december 1896 i Troelstrup, Blære sogn, og han døde 3. august 1975 i Ulstrup. Han blev gift 30. november 1926 i Strandby Kirke med Signe Jensen, der er født 27. februar 1904 i Risgaarde, Strandby sogn, som datter af landmand Kristen Jensen og hustru Lucie Magdalene Christensen.
Bosat: Kirkevej 24 B, Hornum, 9600 Aars.
Peder Kristian Andersen var husmand. Han var oprindelig udlært som slagter og virkede som hjemmeslagter.
Børn: IV.D.4.a.- IV.D.4.j.

IV.D.4.a.
Kjeld Andersen er født 31. december 1927 i Blære. Han blev gift 7. november 1959 i Odense med Lis Dagmar Larsen Christiansen, der er født 16. marts 1935 i Skødstrup som datter af Gustav Petrus Jensen (senere Haxgaard) og hustru Dagmar Viola Elisabeth Larsen. Hun er afgået ved døden. Samlever: Anna Marie.
Bosat: Hallingager 2, 5750 Ringe.
Børn: IV.D.4.a.1)- IV.D.4.a.3)

IV.D.4.a.1)
Ulla Andersen er født 25. august 1957 i Otterup. Hun var gift Christiansen. Der var 2 børn i ægteskabet.
Bosat: Valmuevej 60, Skrillinge, 5550 Middelfart.

IV.D.4.a.2)
Kim Andersen er født 16. februar 1960 i Otterup. Han er gift med Nell og har 1 barn.
Bosat: Irisvej 15, 5550 Middelfart.

IV.D.4.a.3)
Bo Andersen er født 7. marts 1961 i Krogsbølle. Han bor sammen med Connie.
Bosat: Nr. Aaby.

IV.D.4.b.
Inger Marie Andersen er født 3. oktober 1929 i Risgaarde, Strandby sogn. Hun blev gift 24. april 1949 i Ulstrup kirke med Anker Jensen, der er født 2. juni 1921 i Ulstrup som søn af fodermester Anton Jensen og hustru Ane Marie Hansen.
Bosat: Hvorvarpvej 3, Hornum, 9600 Aars.
Inger Marie Andersen gik i skole i Hornum. Hun var beskæftiget som husassistent indtil giftermålet. Hun har siden arbejdet på forskellige gårde, bl.a. Oudrup og Vognsild. Siden 1960 har hun været gartneriarbejder på institut for landskabsplanter under Statens forsøgsstation i Hornum.
Anker Jensen gik i skole i Byrsted. Han arbejdede ved landbruget i forskellige pladser til 1959, da han købte ejendommen på adressen. Sideløbende med ejendommens drift arbejdede han som dræningsmester til 1969. Fra 1969 til 1975 var han ansat på en møbelfabrik i Aars, hvorefter han frem til 1986 var amtsvejmand i Nordjyllands Amt. Interesser: jagt og fiskeri.
Børn: IV.D.4.b.1)- IV.D.4.b.4)

IV.D.4.b.1)
Birthe Jensen er født 19. oktober 1949 i Ulstrup. Hun blev gift 26. december 1970 i Aars med Hakon Lennart Andersen, der er født 10. januar 1947 i Løve, Gierslev sogn, som søn af Hans Ejner Andersen og hustru Dagny Kirstine.
Bosat: Platanvej 37, 7441 Bording.
Børn: IV.D.4.b.1)a)- IV.D.4.b.1)b)

IV.D.4.b.1)a)
Martin Lennart Andersen er født 2. maj 1974.

IV.D.4.b.1)b)
Mikkel Jannick Andersen er født 3. juni 1977.

IV.D.4.b.2)
Bent Eigil Jensen er født 27. juni 1952 i Oudrup. Han blev gift 9. september 1978 i Aars med Signe Frölich, der er født 20. maj 1953 i Hjeds som datter af maskinhandler Svend Frölich og hustru Else.
Bosat: Kvisten 18, 9260 Gistrup.
Bent Egil Jensen er revisor, og Signe Frölich er apoteksassistent.
Børn: IV.D.4.b.2)a)- IV.D.4.b.2)b)

IV.D.4.b.2)a)
Linette Frölich Jensen er født 18. marts 1979 i Farsø.

IV.D.4.b.2)b)
Ulrik Frölich Jensen er født 24. maj 1982 i Aalborg.

IV.D.4.b.3)
Bjarne Ejler Jensen er født 18. august 1955 i Vognsild. Han blev gift 24. april 1982 i Aars med Ingrid Marie Mathiasen, der er født 30. november 1957 i Ulstrup som datter af landmand Egon Oskar Mathiasen og hustru Ruth Lemvig.
Bosat: Keldgaardsvej 70, 9600 Aars.
Bjarne Ejler Jensen gik i skole 9 år. Han blev udlært bygningssnedker hos Langgaard Pedersen, hvorefter han aftjente værnepligten ved Civilforsvaret, hvor han nu er gruppefører for det kommunale civilforsvar. Han har siden været beskæftiget indenfor faget, siden 1983 hos A. Thomsen og Søn i Aars.
Ingrid Marie Mathiasen tog realeksamen og handelseksamen. Hun blev ansat på fjerkræslagteriet Danpo i Aars, hvor hun fortsat virker.
Børn: IV.D.4.b.3)a)- IV.D.4.b.3)b)

IV.D.4.b.3)a)
Anitta Jensen er født 19. februar 1983 i Aalborg.

IV.D.4.b.3)b)
Karina Jensen er født 25. oktober 1987 i Aalborg.

IV.D.4.b.4)
Britta Jensen er født 2. februar 1958 i Løgstør. Hun blev gift 14. april 1979 i Aars Kirke med Jens Jørn Christensen, der er født 4. november 1956 i Hornbæk som søn af specialarbejder Egon Kaldahl Christensen og hustru Hedvig Kirstine Thøgersen.
Bosat: Drosselvej 3, 9600 Aars.
Britta Jensen er dagplejer, og Jens Jørn Christensen er specialarbejder.
Børn: IV.D.4.b.4)a)- IV.D.4.b.4)b)

IV.D.4.b.4)a)
Lars Christensen er født 10. april 1978 i Farsø.

IV.D.4.b.4)b)
Lotte Christensen er født 15. oktober 1979 i Farsø.

IV.D.4.c.
Ove Andersen er født 28. januar 1932 i Risgaarde, Strandby sogn. Han blev gift 1. oktober 1960 i Stenløse med Else Margrethe Frederiksen, der er født 8. maj 1941 i Dømmestrup som datter af Hans Kristian Frederiksen og hustru Ingrid Margrethe Jensen.
Bosat: Fangelvej 26, Vejle, 5672 Broby.
Børn: IV.D.4.c.1)- IV.D.4.c.2)

IV.D.4.c.1)
Per Kristian Andersen er født 10. oktober 1964.

IV.D.4.c.2)
Jens Martin Andersen er født 13. januar 1967.

IV.D.4.d.
Lucie Magdalene Andersen er født 3. januar 1934 i Strandby. Hun blev gift 9. maj 1952 i Ulstrup med Kristian Peter Wagner, der er født 7. maj 1926 som søn af arbejdsmand Ferdinand Verner Wagner og hustru Kristine Kristensen.
Bosat: Rimmervej 10, Ulsted, 9370 Hals.
Lucie Magdalene Andersen er husmoder, og Kristian Peter Wagner er driftsleder.
Børn: IV.D.4.d.1)- IV.D.4.d.4)

IV.D.4.d.1)
Irene Kirstine Wagner er født 11. april 1952. Hun er gift med Kaj Jensen. I ægteskabet er 2 børn.
Bosat: Søbakken 21, Salling.

IV.D.4.d.2)
Ingrid Signe Wagner er født 23. maj 1954 i Ulsted. Samlever: Walther Winther Nielsen er født 20. marts 1954 i Haverslev som søn af arbejdsmand Edward Nielsen og hustru Anneminna.
Bosat: Tusborgvej 13, 9310 Vodskov.
Ingrid Signe Wagner gik i skole 10 år. Hun blev udlært som smørrebrødsjomfru og er ansat i Sallings Cafeteria i Aalborg.
Walther Winther Nielsen gik i skole 9 år samt havde et 9-måneders ophold på Lundbæk landbrugsskole. Han var 3 1/2 år ansat som konstabel. Siden 1976 har han været ansat ved Falks Redningskorps.

IV.D.4.d.3)
Frank Ejgil Wagner er født 13. januar 1956. Han er mekaniker.
Bosat: Rimmervej 10, Ulsted, 9370 Hals.

IV.D.4.d.4)
Flemming Brian Wagner er født 18. marts 1966 i Hals. Han blev gift 21. maj 1988 i Hallund Kirke med Marianne Bonde Pedersen, der er født 22. maj 1966 i Hollensted som datter af landmand Ove Bonde og hustru Inger Vibeke.
Bosat: Hollenstedvej 134, 9700 Brønderslev.
Flemming Brian Wagner gik i skole i Ulsted og Hals samt tog EFG indenfor handel og kontor. Han blev udlært lagerekspedient ved Fiat, Aalborg, hvor han fortsat arbejder. Værnepligten aftjente han ved civilforsvaret i Thisted. Som 9-årig begyndte han at spille orgel og startede med at spille til fester som 11-årig. Han har de sidste 4 år spillet sammen med Benny Nielsen.
Marianne Bonde Pedersen gik i skole i Ø. Brønderslev samt på Toftegaardsskolen i Jerslev. Hun var landbrugsmedhjælper 1 år, havde et grundkursus på Thy Landbrugsskole og har siden været landbrugsmedhjælper, afbrudt af et kursus i industrisyning i Hjørring.

IV.D.4.e.
Dagny Andersen er født 31, december 1935 i Risgaarde, Strandby sogn.
Bosat: Flyvesandsvej 31, 5450 Otterup.
Dagny Andersen gik i skole i Hornum. Hun tjente som husassistent samt havde et ophold på Korinth Husholdningsskole. Hun blev udlært husholdningslærer på B.B.N. Husholdningsseminarium i København og har siden 1959 været husholdningslærer og økonoma på Egeby Skolehjem.

IV.D.4.f.
Steen Andersen er født 31. juli 1938 i Ulstrup. Han blev gift 15. oktober 1960 i Odense med Tove Andersen, der er født 8. maj 1938 i Gl. Stenderup som datter af Hans Valdemar Andersen og hustru Bertha Marie Christensen.
Bosat: Volderslevvej 41, 5260 Odense S.
Datter: IV.D.4.f.1)

IV.D.4.f.1)
Birgit Charlotte Andersen er født 27. januar 1961 i Odense.

IV.D.4.g.
Niels Andersen er født 18. september 1940 i Ulstrup, og han døde 3. december 1969.

IV.D.4.h.
Helle Marie Andersen er født 4. december 1942 i Ulstrup. Hun blev gift 21. november 1964 i Ulstrup kirke med Frode Egild Hansen, der er født 27. januar 1940 i Vester Kærby, Agedrup sogn, som søn af gårdejer Carl Martin Hansen og hustru Gertrud Marie Boisen.

Bosat: Berlin 3, 5463 Harndrup.
Helle Marie Andersen gik i skole i Hornum og tog siden 9. klasse fra Vestfyns Forberedelseskursus. Hun begyndte som husassistent i Sortelung på Fyn og blev senere kokkepige og husbestyrerinde. Hun er aktiv indenfor FPF og FDF. Hun dyrker gymnastik samt synger sopran i Fjelsted-Harndrup sangkor.
Frode Eigil Hansen gik i skole i Agedrup. Han arbejdede ved landbruget i ca. 13 år, hvorefter han aftjente værnepligten ved Fyns Livregiment. Han var en tid på Faarup Maskinfabrik og har siden 1961 været ansat på Lindø-værftet. Han er faglig interesseret og har deltaget i en del kurser som sikkerhedsrepræsentant og tillidsmand.
Børn: IV.D.4.h.1)- IV.D.4.h.2)

~~IV.D.4.h.1~~)
Preben Hansen er født 20. april 1965 i Middelfart. Han er ingeniør og ansat som drifts- og produktionstekniker i Middelfart.

~~IV.D.4.h.2~~)
Merete Hansen er født 9. juli 1968 i Middelfart. Hun er i lære som gartnerlaborant.

~~IV.D.4.j.~~
Ib Andersen er født 26. januar 1945 i Ulstrup. Han blev gift 25. marts 1972 i Orte med Kirsten Amy Elisabeth Nielsen, der er født 13. oktober 1949 i Alsted som datter af husmand Erik Nielsen og hustru Karen Skov Carlsen.
Bosat: Orte Byvej 1, Orte, 5560 Aarup.
Ib Andersen er arbejdsmand, og Kirsten Amy Elisabeth Nielsen er rengøringsassistent.
Børn: IV.D.4.j.1)- IV.D.4.j.4)

~~IV.D.4.j.1~~)
Peter Bill Andersen er født 10. januar 1972 i Middelfart.

~~IV.D.4.j.2~~)
John Kenneth Andersen er født 15. februar 1973 i Middelfart, og han døde 4. april samme år.

~~IV.D.4.j.~~3)
Poul Sune Andersen er født 10. september 1977 i Odense.

IV.D.4.j.4)
Lone Amy Andersen er født 12. september 1979 i Orte.

~~IV.D.5.~~
Andrea Marie Andersen er født 23. februar 1899 i Troelstrup, Blære sogn, og hun døde 14. maj 1977 i Aalborg. Hun blev gift 18. maj 1923 i Blære Kirke med Marinus Nielsen. Han er født 12. november 1897 i Ø. Hornum som søn af husmand og vejmand Kristen Pedersen og hustru Ane Margrethe Andersen, og han døde 21. februar 1963 i Aalborg.
Andrea Marie Andersen gik i skole i Blære. Hun tjente på forskellige gårde indtil giftermålet og virkede siden som hjemmesyerske samt var medhjælpende hustru.
Marinus Nielsen gik i skole i Ø. Hornum. Han tjente på forskellige gårde indtil militærtjenesten. I 1923 købte ægteparret en ejendom i Troelstrup på 30. tdr. land, som ægteparret drev til de afhændede den i 1934. Herefter boede de nogle år i eget hus i Ø. Hornum, hvorpå de flyttede til Nørresundby, hvor han var arbejdsmand til sin død.
Børn: IV.D.5.a.- IV.D.5.c.

~~IV.D.5.a.~~
Dagmar Marie Andersen er født 6. maj 1917 i Troelstrup, Blære sogn. Hun blev gift 6. december 1936 i Blære Kirke med Anders Kirstejn Munk, der er født 29. oktober 1909 i Bjørnstrup, Gundersted sogn, som søn af gårdejer Knud Munk og hustru Kirstine Laursen.
Bosat: Blærevej 1, Tolstrup, 9600 Aars.
Dagmar Marie Andersen gik i skole i Blære. Hun lærte husgerning i forskellige pladser indtil giftermålet, efter hvilket hun blev medhjælpende hustru.
Anders Kirstejn Munk gik i skole i Bjørnstrup. Han arbejdede på forældrenes ejendom, til han selv overtog den, afbrudt af et ophold på Ollerup Folkehøjskole. I 1936 købte han en ejendom på 60 tdr. land i Lundby, der blev drevet animalsk. Ejendommen solgtes i 1947 og ægteparret købte da en købmandsforretning i Vognsild som de drev til 1952, da de solgte og købte en ejendom i Tolstrup på ca. 27 tdr. land. I 1960 købtes

endnu en ejendom på 17 tdr. land, der tillægges. Ægteparret solgte landbruget på 27 tdr. land i 1967, og sælger senere yderligere 13 tdr. land til industrigrunde. Familien byggede da hus på den resterende jord.
Søn: IV.D.5.a.1)

~~IV.D.5.a.1~~)
Knud Munk er født 16. maj 1938 i Lundby. Han er gift med Ella Nielsen.
Bosat: Hjortkjærsvej 10, 9600 Aars.

~~IV.D.5.b.~~
Svend Aage Nielsen er født 29. februar 1924 i Blære, og han døde 24. juni 1986 i Aalborg. Han blev gift 29. september 1946 i Hornum med Anna Kirstine Nielsen. Hun er født 23. april 1927 i Hornum som datter af specialarbejder Thorvald Nielsen og hustru Gerda Sørensen, og hun døde 1. juni 1987 i Aalborg.
Svend Aage Nielsen arbejdede en tid ved landbruget samt var chauffør hos Falck i Løgstør. Værnepligten aftjente han i Randers. Han virkede som lastbilchauffør samt som turistbuschauffør.
Anna Kirstine Nielsen tjente som ung pige i huset forskellige steder i Hornum. Efter giftermålet var hun hjemmegående husmoder.
Børn: IV.D.5.b.1)- IV.D.5.b.3)

~~IV.D.5.b.1)~~
Lilli Margrethe Nielsen er født 11. januar 1948 i Farsø. Hun blev gift 6. april 1966 i Aalborg med Jørgen Bjarne Christensen, der er født 1. maj 1941 i Aalborg som søn af mekaniker Johannes Christensen. Ægteskabet blev opløst 1971.
Bosat: Grønnegade 17, 9000 Aalborg.
Lilli Margrethe Nielsen gik i skole i Vejgaard. Hun arbejdede bl.a. 4 år i en slagterforretning og har siden 1970 arbejdet på Skandinavisk Tobakskompagni i Aalborg.
Jørgen Bjarne Christensen gik i skole i Aalborg. Han blev udlært tømrer, hvorefter han aftjente værnepligten i Randers. Han har siden arbejdet som tømrer forskellige steder.
Børn: IV.D.5.b.1)a)- IV.D.5.b.1)b)

~~IV.D.5.b.1)a)~~
Karina Christensen er født 26. august 1966 i Budolfi sogn, Aalborg.
Bosat: Tornstedsgade 4, 9000 Aalborg.
Karina Christensen gik på Sønderbro Skole samt på Aalborg Statsgymnasium, hvor hun bestod HF-eksamen. Hun begyndte i januar 1988 at læse til miljølaborant i Frederikshavn.

~~IV.D.5.b.1)b)~~
Marianne Christensen er født 11. september 1968 i Budolfi sogn, Aalborg.
Bosat: Grønnegade 17, 9000 Aalborg.
Marianne Christensen bestod studentereksamen fra Aalborghus Statsgymnasium 1988.

~~IV.D.5.b.~~2)
Bjarne Nielsen er bosat Absalonsgade i Aalborg.

~~IV.D.5.b.~~3)
John André Nielsen er født 21. april 1956 i Løgstør. Han blev gift 24. januar 1981 i Aalborg med Vinni Anita Riis, der er født 12. august 1955 i Aalborg som datter af kommunalarbejder Knud Waldemar Riis og hustru, hjemmehjælper Lissy.
Bosat: Alfavej 2, 9000 Aalborg.
John André Nielsen gik i skole 8 år. Han kom ud at sejle, bl.a. med skoleskibet Danmark, og afmønstrede efter 6 år som matros. Værnepligten aftjente han i Hvorup. Han arbejder nu som chauffør.
Vinni Anita Riis gik i skole 9 år samt tog handelsskoleeksamen. Hun er forretningsuddannet.

~~IV.D.5.c.~~
Ellen Margrethe Nielsen er født 2. november 1926 i Blære. Hun blev gift 11. juni 1951 i Nørresundby Kirke med Christian Guldbrandsen, der er født 6. marts 1930 i Korsør som søn af havneformand Harald Fedinand Guldbrandsen og hustru Larsine Marie Sørensen.
Bosat: Degnestavnen 1, 2400 København NV.
Ellen Margrethe Nielsen gik i skole i Blære. Hun arbejdede forskellige steder på landet og var 1948-51 ung pige i huset i København. Fra 1951 til 1960 arbejdede hun som syerske på Nærum Nylonfabrik. Herpå var hun medhjælpende hustru til 1976. Hun har siden været kassedame i Schou-Epa på Frederikssundsvej i København.

Christian Guldbrandsen gik i skole i Halskov. Han blev udlært bager og arbejdede som svend til 1960, da han købte forretning på Birkedommervej 56 i København, hvilken han drev til den blev nedlagt i 1976. Han var 1976-82 mestersvend i Bagsværd, men måtte holde op på grund af sygdom. Han har i flere år været kasserer i Birkekærgaardens grundejerforening.
Søn: IV.D.5.c.1)

IV.D.5.c.1)
Claus Guldbrandsen er født 31. juli 1962 i København.
Bosat: Birkedommervej 62, 2400 København NV.
Claus Guldbrandsen gik i skole ialt 10 år. Han blev udlært automekaniker, hvorefter han aftjente sin værnepligt i Høvelte. Efter militærtjenesten begyndte han som lastbilchauffør i et transportfirma.

IV.D.6.
Jacob Andersen er født 24. januar 1900 i Troelstrup, Blære sogn. Han var gift med Inger Eriksen. Ægteskabet var barnløst.

IV.D.7.
Anna Mette Andersen er født 21. december 1901 i Troelstrup, Blære sogn. Hun er afgået ved døden. Hun blev gift 6. september 1932 i Blære med montør Anders Peter Gabriel Vallin, der er født 12. juni 1901 i Byørums forsamling i Jønkøpings Län, Sverige, som søn af telefonmontør Anders Vallin og hustru Hanne Emilia Wallensberg.
I ægteskabet var mindst 1 barn.
Datter: IV.D.7.a.

IV.D.7.a.
Inger-Marie Wallin er bosat Fuglebakkevej 45, København F.

IV.D.8.
Johannes Andersen er født 26. november 1902 i Troelstrup, Blære sogn, og han døde 1974 i Aars. Han blev gift 23. juli 1933 i Blære med husbestyrerinde Agnes Christine Nielsen. Hun er født 13. maj 1905 i Rind, Lynderup sogn, som datter af husmand Jens Nielsen og hustru Karen Marie Kirstine Byrialsen, og hun døde 1950 i Aalborg.
Datter: IV.D.8.a.

IV.D.8.a.
Edith Andersen er født 24. juli 1934 i Troelstrup, Blære sogn. Hun døde som 30-årig.

IV.D.9.
Sofus Andersen er født 18. oktober 1904 i Troelstrup, Blære sogn, og han døde 29. marts 1978 i Farsø. Han blev gift 21. december 1929 i Havbro Kirke med Ingeborg Kristensen, der er født 2. februar 1909 i Jelstrup, Havbro sogn, som datter af husmand Kristen Kristensen og hustru Andersine Kirstine Andersen.
Bosat: Blærevej 75, Blære, 9600 Aars.
Sofus Andersen gik i skole i Troelstrup. Han tjente på forskellige gårde til 1929, da han købte en ejendom i V. Hornum på ca. 17 tdr. land. Denne drev han til 1935, da han solgte og købte en ejendom på ca. 30 tdr. land i Troelstrup. Ejendommen solgtes efter nogle år og ægteparret købte "Skovgaard" i Troelstrup, ligeledes på ca. 30 tdr. land, som de drev i nogle år. Siden havde de et par mindre landbrug. I 1970 bosatte ægteparret sig i Blære.
Ingeborg Kristensen gik i skole i Havbro. Hun arbejdede som tjenestepige på forskellige gårde indtil giftermålet. Hun var siden været medhjælpende hustru.
Børn: IV.D.9.a.- IV.D.9.g.

IV.D.9.a.
Rudolf Andersen er født 13. august 1931 i V. Hornum by og sogn, og han døde ca. 3 måneder gammel.

IV.D.9.b.
Ruth Andersen er født 26. oktober 1932 i V. Hornum. Hun blev gift 21. december 1953 i Blære Kirke med Niels Kristian Bengtsen, der er født 13. november 1924 i Skivum som søn af landmand Peter Nielsen og hustru Laura Othilia Bengtsen, og han døde 7. juni 1987 i Skørbæk.
Bosat: Braarupvej 58, Braarup, 9670 Løgstør.
Ruth Andersen gik i skole i Troelstrup og Blære. Hun tjente på forskellige ejendomme samt var 1 år telefondame på Blære Central. Hun blev efter giftermålet hjemmegående husmoder. Fra 1968 til 1973 var hun telefonist på Skørping Central.

Niels Kristian Bengtsen gik i skole i Giver. Han tjente ved landbruget i forskellige pladser til 1953, afbrudt af militærtjeneste som aftjentes i Tolne. I 1953 købtes en ejendom i Skørbæk på ca. 20 tdr. land, som han drev til sin død.
Datter: IV.D.9.b.1)

~~IV.D.9.b.1~~)
Dorte Ingeborg Bengtsen er født 7. november 1958 i Skørbæk. Hun blev gift 21. maj 1985 i Outrup Kirke med Karsten H. Toudal, der er født 22. maj 1955 i Nibe som søn af smed Karl Helge Toudal og hustru Johanne Jensen.
Bosat: Braarupvej 60, Braarup, 9670 Løgstør.
Dorte Ingeborg Bengtsen gik i skole i Skørbæk-Ejdrup Friskole samt på Østhimmerlands Ungdomsskole, ialt 10 år. Hun var køkkenmedhjælper 1 år samt var 1 år servitrice på Vegger Kro. Hun har siden 1978 været ansat som hjemmehjælper ved Løgstør Kommune.
Karsten H. Toudal gik i skole i Farstrup. En tid var han i lære som mekaniker og har arbejdet på forskellige værksteder, bl.a. 5 år hos Frode og Frede i Skalborg. Siden 1983 har han drevet selvstændig forretning med brugte biler.
Søn: IV.D.9.b.1)a)

~~IV.D.9.b.1~~)a)
René Bengtsen Toudal er født 28. april 1987 i Aalborg.

~~IV.D.9.c.~~
Rudolf Andersen er gift med Grethe.
Bosat: Aalbrovej 13, 2730 Herlev.

~~IV.D.9.d.~~
Ulla Andersen er født 8. marts 1938 i Troelstrup, Blære sogn. Hun blev gift 14. maj 1958 i Blære Kirke med Ejner Peter Jensen, der er født 21. april 1932 på Horsens Enge, Horsens-Hammerum sogn, som søn af husmand Jens Jensen og hustru Jensine Johanne Kristine Martine Petrea Poulsen.
Bosat: Elbjergvej 51, Elbjerg, 9510 Arden.
Ulla Andersen gik i skole i Blære. Hun tjente på forskellige ejendommen til giftermålet og har siden været medhjælpende hustru.
Ejner Peter Jensen gik i skole i Rærup. Han arbejdede forskellige steder ved landbruget til 1957, afbrudt af militærtjeneste i Holstebro. I 1957 købte han en ejendom i Borup på 38 tdr. land, der blev drevet animalsk. Ejendommen solgtes i 1963 og ægteparret købte deres nuhavende ejendom på 21 tdr. land, der ligeledes drives animalsk.
Børn: IV.D.9.d.1)- IV.D.9.d.2)

~~IV.D.9.d.1~~)
Bente Jensen er født 7. februar 1959 i Borup. Hun er gift med Hans Ejvind Svendsen.

~~IV.D.9.d.2~~)
Birthe Jensen er født 17. februar 1960 i Borup. Hun er gift med Jørgen Sørensen.
Bosat: Fjordparken 10, 9500 Hobro.

~~IV.D.9.e.~~
Niels Peter Andersen blev født i 1939 og døde 3 mdr. gammel.

~~IV.D.9~~.f.
Niels Peter Andersen er født 5. juli 1941 i Troelstrup, Blære sogn. Han blev gift 19. september 1964 i Gislum Kirke med Hanne Lise Larsen, der er født 24. oktober 1943 i Gislum som datter af landmand Alfred Marinus Larsen og hustru Anna Meta Sørensen.
Bosat: Grønnerupvej 98, Strandby, 9640 Farsø.
Niels Peter Andersen gik i skole i Blære. Han tjente som landbrugsmedhjælper samt som daglejer. Værnepligten aftjente han 1959-60 i Holstebro. Han rejste samme år til Sjælland, hvor han i 11 år var ansat ved postvæsenet i Brønshøj, hvor han fratrådte som overpostbud. I 1971 købte ægteparret en købmandsforretning, som de siden har drevet. Han har desuden siden 1986 drevet et landbrug på 43 tdr. land.
Hanne Lise Larsen gik i skole i Gislum. Hun arbejdede som husassistent et par år, hvorpå hun 1959-62 blev udlært ved en købmand i Aars. I 1972 rejste hun til Sjælland, hvor hun arbejdede som ekspeditrice i Søborg og Skovlunde. Siden 1971 har hun været medhjælpende hustru i forretningen.
Børn: IV.D.9.f.1)- IV.D.9.f.2)

IV.D.9.f.1)
Ole Klemens Andersen er født 9. marts 1970 i Stenløse. Han er i købmandslære.

IV.D.9.f.2)
Alf Klemens Andersen er født 19. februar 1974 i Hvam.

IV.D.9.g.
Jacob Andersen lever sammen med Lone.
Bosat: Magelund 15 II. th. 2660 Brøndby Strand.

IV.D.10.
Astrid Andersen er født 20. august 1911 i Troelstrup, Blære sogn, og hun døde 26. marts 1987 i Aars. Hun var gift med Valdemar Christensen, der er født 2. december 1908 og som døde 14. februar 1981 i København. Ægteskabet var barnløst.

IV.E.
Laurine Nielsen er født 1. november 1868 i Ejdrup. Hun var gift med Peter. Ægteparret emigrerede til U.S.A.

IV.F.
Sørine Martine Nielsen er født 11. juli 1870 i Ejdrup, og hun døde 18. marts 1871 samme sted.

IV.G.
Morten Hansen Nielsen er født 5. april 1872 i Ejdrup sogn. Han blev gift 11. oktober 1921 i Skivum med enke, handlende af Vegger, Skivum sogn, Petrea Johanne (Jensen) Thorsen, der er født 27. oktober 1880 i Skivum sogn, som datter af gårdejer Jens Peter (Jensen) Thorsen og hustru Maren Kirstine Petersen. Hun er enke efter afdøde slagter af Lendum, Dronninglund Herred, Kristen Lund, død 31. juli 1916. Hun havde i første ægteskab to børn: Helge Thorsen Lund, født 6. februar 1909, Teglværket, Lendum sogn, og Kresten Richard Lund, født 21. november 1916 i Lendum by og sogn. Ægteskabet med Morten Hansen Nielsen var barnløst.

IV.H.
Martine Sørine Nielsen er født 21. februar 1874 i Ejstrup sogn, og hun døde 31. august 1949 i Skivum Nørrekrat, Skivum sogn. Hun blev gift 6. april 1906 i Ejdrup sogn med enkemand efter 1. ægteskab, gårdkarl i Vegger, Skivum sogn, Christen Georgius Fischer. Han er født 23. april 1869 i Højris Mølle, Veggerby sogn, som søn af gårdmand og mølleejer Hans Fischer og hustru Enestine Poulsen af Højris Mølle, og han døde i februar 1959 i Veggerby.
Børn: IV.H.1.- IV.H.4.

IV.H.1.
Andrea Jacobsen er født 23. februar 1895 i Skivum Nørrekrat, og hun døde 28. januar 1978 i Suldrup. Hun blev gift 18. marts 1924 i Skivum Kirke med Christian Marinus Christensen, kaldet Smed. Han er født 4. maj 1890 i Hjeds som søn af boelsmand Anton Christensen, kaldet Smed, og hustru Potentiane Nielsen, og han døde 20. maj 1973 i Aalborg.
Andrea Jacobsen gik i skole i Skivum. Hun var tjenestepige på forskellige gårde, bl.a. mange år hos gårdejer Byrialsen i Skivum. Efter giftermålet var hun medhjælpende hustru.
Christian Marinus Christensen, kaldet Smed, gik i skole i Veggerby. Han tjente ved landbruget forskellige steder til 1923, afbrudt af militærtjeneste der aftjentes i Randers 1909-10. I 1923 købte han en ejendom på ca. 20 tdr. land i Hjeds, som blev drevet som kvægløst landbrug, sideløbende med at han gravede tørv. Endvidere havde han selv en mindre tørvemose, hvor han selv fabrikerede tørv til videresalg. Han virkede desuden som graver og kirkebetjent. I 1954 solgtes ejendommen, og ægteparret flyttede til Hjeds. Han var i mange år i bestyrelsen for Brugsforeningen. - Han var en meget afholdt mand blandt sognets beboere.
Børn: IV.H.1.a.- IV.H.1.j.

IV.H.1.a.
Arne Martinus Jacobsen er født 6. juli 1912 i Skivum, og han døde 8. september 1987 i Ø. Hornum. Han blev gift 10. september 1933 i Veggerby Kirke med Laura Marie Axelsen. Hun er født 2. november 1910 i Vokslev som datter af Anine Axelsen, og hun døde 3. oktober 1984 i Kirketerp.
Arne Martinus Jacobsen gik i skole i Skivum. Han arbejdede ved landbruget i forskellige pladser til omkring 1943. Han var ansat ved entreprenør Frode Frederiksen i Nibe samt hos vognmand Jørgensen i

Byrsted til o. 1958. Herefter var han beskæftiget ved borearbejde nogle år, hvorpå han fra 1962 til pensionsalderen var ansat ved entreprenørerne Rasmussen og Stigsager i Aalborg.
Laura Marie Axelsen gik i skole i Volstrup. Hun tjente på forskellige gårde indtil giftermålet og var herefter medhjælpende hustru. Hun havde fra o. 1970 og i ca. 7 år børn i dagpleje.
Børn: IV.H.1.a.1)- IV.H.1.a.6.

IV.H.1.a.1)
Elly Anine Jacobsen er født 27. juli 1931 i Hjeds, Veggerby sogn. Hun blev gift 8. juli 1961 i Veggerby Kirke med Erik Olsen, der er født 24. januar 1932 i Tylstrup, Ajstrup sogn, som søn af arbejdsmand Christian Kirstein Olsen og hustru Sigrid Elisabeth Jensen.
Bosat: Hjedsbækvej 260, 9541 Suldrup.
Elly Anine Jacobsen gik i skole i Veggerby. Hun var ung pige i huset et par år, hvorpå hun arbejdede i køkkenet på forskellige restauranter. Hun har siden arbejdet som montrice indenfor elektronik-branchen, bl.a. hos Glud og Marstrand samt på Philips, hvor hun var fra 1964 til 1977. Hun var 1977-82 på en elektronik-virksomhed i Suldrup og siden har hun arbejdet hos Søren T. Lyngsø i Aars.
Erik Olsen gik i skole i Tylstrup. Han arbejdede ved landbruget til 1955, afbrudt af militærtjeneste som aftjentes i Viborg og Itzehoe. Han var specialarbejder på Nordisk Kabel og Tråd i København fra 1955 til 1977. Han har siden været kloakarbejder hos entreprenør S.P. Jensen & Søn i Svenstrup.
Søn: IV.H.1.a.1)a)

IV.H.1.a.1)a)
Per Jakobsen er født 3. februar 1951 i Aarhus. Han blev gift 10. maj 1986 i Sønderup Kirke med Susanne Kaasgaard, der er født 11. juli 1959 i Nibe som datter af Kresten Larsen Kaasgaard og hustru Karen Frederiksen.
Bosat: Stensgade 13, 9541 Suldrup.
Per Jakobsen gik i skole på Amager. Han var cykelbud ved Postvæsenet i 1 1/2 år, var i lære som isenkræmmer-ekspedient, hvorefter han i 4 år var tjener på "Toppen" i Søborg. Han har siden 1976 været chauffør hos S.P. Jensen i Svenstrup. Interesse: sport.
Susanne Kaasgaard tog realeksamen i Suldrup samt havde et ophold på Horne Ungdomshøjskole. Hun var 2 år i huset, var 3 år på højttalerfabriken Speaktronic i Suldrup samt var 2 år piccoline på Suldrup Skole. Hun er nu beskæftiget som ufaglært sygehjælper på plejehjemmet "Himmerlandshavn" i Suldrup. Interesser: håndarbejde, tøjsyning.
Børn: IV.H.1.a.1)a)-1))- IV.H.1.a.1)a)2))

IV.H.1.a.1)a)1))
Rune Kaasgaard Jakobsen er født 31. januar 1984 i Aalborg.

IV.H.1.a.1)a)2))
Mads Kaasgaard Jakobsen er født 5. juli 1987 i Aalborg.

IV.H.1.a.2)
Anna Jacobsen er født 10. juli 1933 i Byrsted, Veggerby sogn. Hun blev gift 28. februar 1953 i Nibe med Erik Sandberg Møller, der er født 5. februar 1932 i Hasseris som søn af vognmand Sophus Sandberg Møller og hustru Anna Olga Marie Valborg Christiansen.
Bosat: Vestavej 15, Skalborg, 9200 Aalborg SV.
Anna Jacobsen gik i skole i Veggerby. Hun tjente som ung pige i huset indtil giftermålet og var hjemmegående husmoder til 1967, da hun begyndt at arbejde på et vaskeri, hvor hun var til 1974. Hun har siden været ansat som rengøringsassistent i Arbejdernes Landsbank i Aalborg.
Erik Sandberg Møller gik i skole i Suldrup. Han arbejdede ved landbruget i forskellige pladser samt var ansat hos faderen i dennes vognmandsforretning i Suldrup. 1953-66 arbejdede han som specialarbejder på Aalborg Jernstøberi og han har siden haft forskelligt arbejde, bl.a. 8 år på bryggeriet Urban samt siden 1983 været ansat på Aalborg Portland Cementfabrik i Rørdal.
Børn: IV.H.1.a.2)a)- IV.H.1.a.2)c)

IV.H.1.a.2)a)
Bente Sandberg Møller er født 31. marts 1953 i Kirketerp. Hun blev gift 6. september 1975 i Ansgar kirke i Aalborg med Poul Gert Poulsen, der er født 31. juli 1950 i Kgs. Thisted som søn af gårdejer Gunnar Poulsen og hustru Lydia Bjerregaard.
Bosat: Bakkedraget 2, Ø. Hornum, 9530 Støvring.
Bente Sandberg Møller gik i skole på Vester Mariendal Skole i Aalborg ialt 10 år samt havde vinteren 1970 et ophold på Brandbjerg Højskole. Hun var ung pige i huset, og blev 1972-75 uddannet socialpædagog på Socialpædagogisk Seminarium i København. Hun har siden virket som sådan på en specialskole i Aalborg.

Poul Gert Poulsen gik i skole i Aarestrup samt på Haubro Ungdomsskole, hvor han tog 8. og 9. klasse. Han var beskæftiget ved landbruget, hvorefter han aftjente sin værnepligt i Hvorup. Han bestod studentereksamen fra Aalborg Handelsgymnasium, blev 1982-86 uddannet hos F.D.B. på lederniveu, samtidig med at han bestod merkonom-studiet på aftenskole. Siden 1986 har han været forretningsfører hos Shell i Aalborg.
Børn: IV.H.1.a.2)a)1))- IV.H.1.a.2)a)2))

~~IV.H.1.a.2)a)1))~~
Isa Sandberg Poulsen er født 28. april 1979 i Aalborg.

~~IV.H.1.a.2)a)2))~~
Liv Sandberg Poulsen er født 8. april 1982 i Aalborg.

~~IV.H.1.a.2)~~b)
Finn Sandberg Møller er født 28. november 1954 i Nibe. Han blev gift 11. november 1979 i Aabyhøj Kirke med Susanne Henriksen, der er født 21. december 1954 i Aarhus som datter af maskinarbejder Christian Henriksen. Ægteskabet blev opløst 1985.
Bosat: Islandsgade 5, 9000 Aalborg.
Finn Sandberg Møller gik i skole i Aalborg. Han blev udlært rørlægger på Aalborg Værft, afbrudt af værnepligten som han aftjente ved Søværnet. Han var igen nogle år i lærepladsen, var 1978-80 beskæftiget hos Sabro i Aarhus, hvorpå han 1980 blev ansat hos Esbjerg Oilfield Service, hvor han er udstationeret på en boreplatform. Han er beskæftiget med vedligeholdelsesarbejde.
Susanne Henriksen har siden skolegangen arbejdet indenfor restaurationsbranchen som tjener.
Datter: IV.H.1.a.2)b)1))

~~IV.H.1.a.2)b)1))~~
Ann-Dorthe Sandberg Møller er født 16. maj 1984 i Skanderborg.

~~IV.H.1.a.2)~~c)
Gitte Sandberg Møller er født 18. februar 1957 i Aalborg. Hun blev gift 19. juni 1982 i Aalborg med Per Ralf Pedersen, der er født 24. april 1955 i Sct. Johannes sogn, Aarhus, som søn af skibsbygger Villy Heimer Pedersen og hustru Mona.
Bosat: Beatesmindevej 54 I. th., 9210 Aalborg SØ.
Gitte Sandberg Møller gik i skole 9 år. Hun var bryggeriarbejder 8 år, var en tid klinikassistent samt var en tid servitrice. Hun er nu demonstratrice i OBS Lavprisvarehus i Nørresundby.
Per Ralf Pedersen gik i skole 9 år samt bestod handelsmedhjælpereksamen. Han blev udlært indenfor radiobranchen, og havde en mellemleder-stilling hos Jens Aage Nielsen Radio. Han har i 6 år været bestyrer hos Fona Radio og har desuden taget EDB kurser samt diverse tekniske kurser indenfor radiobranchen.
Datter: IV.H.1.a.2)c)1))

IV~~.H.1.a.2)c~~)1))
Nanna Sandberg Møller er født 3. oktober 1983 i Aalborg.

~~IV.H.1.a.3)~~
Inga Jacobsen er født 29. april 1936 i Bradsted, Veggerby sogn. Hun blev gift 26. december 1959 i Veggerby Kirke med Wagn Fjeldgaard Kristensen, der er født 1. april 1937 i Vor Frue sogn, Aalborg, som søn af lagerarbejder Lars Christian Kristensen og hustru Kathrine Margrethe Olsen.
Bosat: Vaarvej 5, 2770 Kastrup.
Inga Jacobsen gik i skole i Veggerby. Hun tjente som ung pige i huset samt som kokkepige på forskellige restauranter til giftermålet. Hun var 1959-67 ansat på Skandinavisk Tobakskompagni og har siden 1980 været ansat i kantinen på forsikringsselskabet Baltica i København, fra 1983 som kantineleder.
Wagn Fjeldgaard Kristensen gik i skole i Aalborg. Efter at være blevet udlært maskinarbejder i Aalborg aftjente han sin værnepligt ved Flyvevåbenet i Værløse og Aalborg, og blev udlært som autoriseret flymekaniker i Kastrup. Han arbejdede 1968-72 i Afrika og Fjernøsten, hvor han lavede luftfoto af landområder. Siden 1972 har han været ansat ved luftfartsvæsenet som flymekaniker.
Søn: IV.H.1.a.3)a)

~~IV.H.1.a.3)a)~~
Ole Fjeldgaard Kristensen er født 22. juni 1969 i København.

IV.H.1.a.4)

Leif Jacobsen er født 10. september 1939 i Bradsted, Veggerby sogn. Han blev gift 28. marts 1964 i Sct. Jacobs Kirke, København, med Inge Finn Hansen, der er født 8. april 1943 på Rigshospitalet i København som datter af sadelmager Finn Hansen og hustru Ella Ingfrid Jensen.
Bosat: Doktorparken 36 G, Ellidshøj, 9230 Svenstrup J.
Leif Jacobsen gik i skole i Veggerby. Han arbejdede ved landbruget i forskellige pladser, var en tid chauffør samt arbejdede på en servicestation. 1964-82 var han ansat som kranfører hos entreprenørfirmaet Aalborg Maskinudlejning. Han var 1983-85 chauffør for M.D. Gros A/S, Støvring, hvorefter han begyndte som kranfører hos entreprenør Wright, Thomsen & Kier, Aalborg.
Inge Finn Hansen gik i skole på Bryggervangens skole i København. Hun blev udlært ekspeditrice hos Daells Varehus, var 1962-64 ekspeditrice hos Mirakel Priser på Amager, var 1964-66 i en slagterforretning, og var i 10 år hjemmegående husmoder. Hun har siden 1976 været ekspeditrice i Bilka.
Børn: IV.H.1.a.4)a)- Iv.H.1.a.4)b)

IV.H.1.a.4)a)
Pia Jacobsen er født 19. marts 1966 i Aalborg. Hun blev gift 5. november 1988 i Volsted Kirke med Henrik Vittrup Antonsen, der er født 8. maj 1964 i Aalborg som søn af landmand Christian Vittrup Antonsen og hustru Inger Nielsen.
Bosat: Mjels Bro Vej 85, Ellidshøj, 9230 Svenstrup J.
Pia Jacobsen gik i skole 10 år og var på EFG. Hun har bl.a. været ansat hos Lene Bjerre, hvor der fremstilles lampeskærme, sengetæpper og duge. Siden 1986 har hun været medlem af Hjemmeværnet. Ægteparret købte huset på adressen i 1988.
Henrik Vittrup Antonsen gik i skole, ialt 8 år. I 1 1/2 år var han ansat hos Andersen Stålværksfabrik, men måtte holde op på grund af sygdom. Han er arbejdsmand hos Shipmate.
Søn: IV.H.1.a.4)a)1))

~~IV.H.1.a.4)a)~~1))
Steffen Vittrup Antonsen er født 8. september 1988 i Aalborg.

~~IV.H.1.a.4)~~b)
Henrik Jacobsen er født 25. juni 1969 i Aalborg.
Bosat: Doktorparken 36 G, Ellidshøj, 9230 Svenstrup J.
Henrik Jacobsen gik i skole 8 år. Han blev udlært tømrer, og aftjente værnepligten ved Forsyningstropperne i Farum.

IV.H.1.a.5)
Oda Jakobsen er født 20. august 1945 i Kirketerp, Veggerby sogn. Hun blev gift 27. januar 1968 i Veggerby Kirke med Kaj Nielsen. Han er født 28. januar 1946 i Sdr. Tranders som søn af fodermester Børge Nielsen og hustru Alice Krogh, og han døde 16. september 1980 i Vebbestrup.
Bosat: Bøgevej 4, 9530 Støvring.
Oda Jakobsen gik i skole i Veggerby. Hun havde forskellige ansættelser, bl.a i en bagerforretning samt på Aalborg Alderdomshjem. Efter giftermålet var hun hjemmegående husmoder til 1975, da hun begyndte som dagplejer under Støvring Kommune. Hun var 1978-80 rengøringsassistent og har siden været hjemmehjælper i Støvring Kommune.
Kaj Nielsen gik i skole i Sdr. Tranders. Han arbejdede ved landbruget forskellige steder til han 1966-67 aftjente sin værnepligt i Nr. Uttrup. Han var herpå ansat som gravemester hos forskellige entreprenører, bl.a. hos Ib Lyngholm i Randers i 10 år. Han omkom ved en færdselsulykke.
Børn: IV.H.1.a.5)a)- IV.H.1.a.5)b)

~~IV.H.1.a.5)a)~~
Jan Nielsen er født 3. maj 1968 i Aalborg. Jan Nielsen gik i skole 10 år, var på Handelsskole i Aars samt tog EFG basisår. Han kom i lære som elektriker og forventes færdiguddannet 31. december 1989.

~~IV.H.1.a.5)~~b)
Jes Nielsen er født 18. marts 1971 i Aalborg. Han gik i skole 10 år, var på Handelsskole i Aars samt tog EFG basisår. Han er i lære som tøjekspedient.

~~IV.H.1.a.6~~)
Lilian Marie Jakobsen er født 4. juni 1948 i Kirketerp, Veggerby sogn. Hun blev gift 5. oktober 1968 i Veggerby kirke med Niels Jørgen Sølvkjær, der er født 24. september 1944 i Svenstrup som søn af landmand Jakob Peter Sølvkjær og hustru Erna Johanne Foldager Pedersen.
Bosat: Brombærvej 4, 9530 Støvring.

Lilian Marie Jakobsen tog realeksamen i Nibe. Hun blev udlært indenfor Post- og Telegrafvæsenet og fortsatte her til giftermålet. Herpå blev hun ansat i Andelsbanken i Aalborg og Støvring, hvor hun var til 1980, da hun blev regnskabsfører for Aalborg Amts Indkøbsforening for mindre jordbrugere. Hun er sideløbende bogholder i ægteparrets firma.
Niels Jørgen Sølvkjær gik i Godthaab skole samt havde et ophold på Havbro Ungdomsskole. Han var et par år beskæftiget ved landbruget, hvorefter han bestod præliminæreksamen fra Solhverv Efterskole. Han blev kontoruddannet hos Martin Davidsen i Aalborg, hvor han fortsatte til 1979. I 1979 overtog han firmaets hvidevareafdeling og udvidede i 1981 med isenkram engros. Firmaet hedder nu M.D. Gros A/S.
Børn: IV.H.1.a.6)a)- IV.H.1.a.6)c)

IV.H.1.a.6)a)
Lars Sølvkjær er født 10. oktober 1970 i Aalborg. Han gik på Bavnebakkeskolen i Støvring 9 år, var på EFG indenfor handel og kontor på Aars Handelsskole, og bestod Højere Handelseksamen i Aars. Han begyndte 1. september 1989 som speditørelev hos Transportkompagniet Nord, Aalborg.

IV.H.1.a.6)b)
Brian Sølvkjær er født 29. maj 1974 i Aalborg.

IV.H.1.a.6)c)
Søren Sølvkjær er født 13. marts 1980 i Aalborg.

IV.H.1.b.
Kristen Georg Jensen er født 18. april 1921 i Skivum. Han blev gift 17. april 1949 i Taarnby Kirke med Anna Lise Malling, der er født 18. januar 1924 i København som datter af slagtermester Axel Malling og hustru Hanna Jensen, og hun døde 13. december 1985 i Herlev.
Bosat: Søvangs Alle 12, 2770 Kastrup.
Kristen Georg Jensen gik i skole i Bradsted. Han arbejdede ved landbruget nogle år, hvorpå han 1939-45 studerede fysik på naturvidenskabeligt Akademi i Wien. 1946-49 var han ansat som arbejdsleder i et kulfirma i Kastrup, hvorpå han 1950 startede selvstændig grossistvirksomhed indenfor kul og oliebanchen. Firmaet blev i 1964 omdannet til et aktieselskab, hvor han fortsatte som direktør. Firmaet handler nu med VVS-artikler og installation af disse. Ægteparret købte 1977 den nuhavende ejendom på Søvangs Alle.
Anna Lise Malling gik i skole i Taarnby. Hun var i nogle år balletdanser. Fra 1941 til giftermålet arbejdede hun i faderens slagterforretning og hun har siden været hjemmegående husmoder.
Børn: IV.H.1.b.1)- IV.H.1.b.4)

IV.H.1.b.1)
Kirsten Jensen Aagren er født i september 1945 i København.

IV.H.1.b.2)
Birger Bo Jensen er født 4. august 1950 i Vor Frelser sogn, København. Han er speditør.
Bosat: Sorrentovej 10, 2300 København S.

IV.H.1.b.3)
Klaes Georg Jensen er født 20. juni 1954 i København. Han er laborant og gift med Lorenza.
Bosat: Grækenlandsvej 25, 2300 København S.

IV.H.1.b.4)
Rolf Axel Jensen er født 19. april 1961 i Taarnby. Han er blikkenslager.
Bosat: Ved Sønderport 18, 2300 København S.

~~IV.H.1.c.~~
Anton Christian Smed, Christensen slettet 1979, er født 16. juni 1925 i Veggerby. Han blev gift 27. juni 1953 i Bethlehemskirken i Aarhus med Jytte Meldgaard Nielsen, der er født 22. september 1931 i Korup som datter af fabrikant og ejendomsmægler Thorvald Meldgaard Nielsen og hustru Rita Marie Margrethe Helene Jepsen Pedersen.
Bosat: Bymosevej 13, 8210 Aarhus V.
Anton Christian Smed gik i skole i Hjeds. Han arbejdede ved landbruget i forskellige pladser og aftjente værnepligten ved Livgarden samt ved militærpolitiet, hvorfra han hjemsendtes som korporal. I nogle år arbejdede han i Sverige, bl.a. på et jernværk. Efter hjemkomsten i 1952 blev han ansat som politibetjent og virkede fra 1971 til pensionen ved kriminalpolitiet i Aarhus.
Jytte Meldgaard Nielsen tog realeksamen i Odense. Hun arbejdede som kontorassistent i forskellige pladser indtil giftermålet. I 1967 begyndte hun at arbejde på et kontor i Aarhus og var siden ansat ved Nordisk Kriminalreportage, ligeledes i Aarhus. Siden 1986 har hun været ansat hos F.L. Reklame i Skanderborg.
Børn: IV.H.1.c.1)- IV.H.1.c.3)

~~IV.H.1.c.1)~~
Erik Smed (Christensen slettet 1979,) er født 29. oktober 1953 i København. Han blev gift 27. juni 1978 i Hasle Kirke med Lone Mejlby, der er født 16. januar 1956 i Vor Frue sogn, Aarhus, som datter af bryggeriarbejder Carl Chr. Mejlby og hustru Jytte Laursen.
Bosat: Skolevej 28, Tilst, 8381 Mundelstrup.
Erik Smed gik i skole i Aarhus samt på Staby Efterskole. Han havde forskellige ansættelser, og aftjente værnepligten i Vordingborg. I nogle år var han skovarbejder, hvorpå han blev ansat ved Aarhus Kommune, hvor han fortsat virker.
Lone Mejlby tog realeksamen i Aarhus. Hun var medhjælper i en børnehave, havde et ophold på Odder Højskole samt var 1 år i huset i Aarhus. Hun var 1 år på HF-kursus på Aarhus Katedralskole, hvorpå hun 1979 blev udlært på Aarhus Børnehaveseminarium. Siden har hun være ansat på en institution i Viby, hvor hun også er sikkerhedsrepræsentant. Interesse: papirklip, håndarbejde, ungdomsarbejde samt haven.
Børn: IV.H.1.c.1)a)- IV.H.1.c.1)b)

~~IV.H.~~1.c.1)a)
Christian Smed er født 23. juni 1981 i Aarhus.

~~IV.H.~~1.c.1)b)
Carsten Smed er født 16. maj 1985 i Tilst.

~~IV.H.~~I.c.2)
Lone Smed er født 16. januar 1957 i Aarhus. Hun er socialpædagog.
Bosat: Lundbysgade 20, 8000 Aarhus C.

~~IV.H.1.c.3)~~
Hanne Smed er født 18. december 1963 i Aarhus. Hun er akademi økonom.
Bosat: Eckersbergsgade 34, 8000 Aarhus C.

IV.H.1.d.
Kristine Potentiane Christensen er født 21. maj 1927 i Veggerby. Hun blev gift 8. april 1951 i Veggerby kirke med Johannes Martin Jensen. Han er født 9. november 1917 i Foldby som søn af fiskehandler Anius Frederik Jensen og hustru Maren Sørensen, og han døde 15. september 1984 i Aarhus.
Bosat: Kaj Munks Vej 12, 8260 Viby J.
Kristine Potentiane Christensen gik i skole i Hjeds. Hun tjente som ung pige i huset, var et par år rengøringsassistent på Gentofte Amtssygehus, samt var ansat på vaskeriet på Aarhus Amtssygehus. En tid var hun smørrebrødsjomfru, bl.a. på restaurant Maritza, Aarhus. Hun har siden haft forskelligt arbejde som rengøringsassistent, bl.a. 6 år som rengøringsleder på kasernen i Aarhus, samt ca. 10 år som distriksleder ved Aarhus Stiftstidende, samtidig med rengøringsarbejde ved Aarhus og Omegns Boligselskab.
Johannes Martin Jensen arbejdede ved landbruget i forskellige pladser. Han var en tid portør på Amtssygehuset i Aarhus samt var arkivbetjent på Ortopædisk Hospital. Fra 1959 til 1979 var han ansat som portør på Aarhus Kommunehospital.
Børn: IV.H.1.d.1)- IV.H.1.d.5)

IV.H.1.d.1)
Lis Martine Smed Christensen er født 24. september 1949 i Kirketerp, Veggerby sogn. Hun blev gift 5. maj 1973 i Veggerby kirke med Hans Jørgen Sørensen, der er født 21. april 1948 i Aalborg som søn af glarmester Carl Christian Sørensen og hustru Ruth Ethel Larsen.
Bosat: Engboulevarden 17, 8900 Randers.
Lis Martine Smed Christensen tog realeksamen. Hun var 1 år i huset, og blev så udlært kontorassistent ved Post- og telegrafvæsenet i Nibe og Frederikshavn. Hun var 1971-76 ansat i sparekassen Nordjylland, Aalborg, var 1976-80 i Privatbanken i Randers, hvorefter hun 1980 blev ansat ved A/S Chr. Boldsen, Randers, hvor hun fortsat virker.
Hans Jørgen Sørensen gik i skole i Aalborg. Han blev udlært elektronikmekaniker og bestod 1975 eksamen som elektronikingeniør fra Aalborg Teknikum. Han har siden været ansat på Skandia, Randers.
Børn: IV.H.1.d.1)a)- IV.H.1.d.1)c)

IV.H.1.d.1)a)
Christian Sørensen er født 8. februar 1974 i Aalborg.

IV.H.1.d.1)b)
Lene Sørensen er født 8. marts 1978 i Kristrup.

IV.H.1.d.1)c)
Martin Sørensen er født 11. maj 1983 i Kristrup.

IV.H.1.d.2)
Christian Smed Jensen er født 20. oktober 1951 i Lading. Samlever: Lone Lauritzen er født 25. april 1965 i Aarhus som datter af slagter Poul Erik Lauritzen og hustru, køkkenleder Gunhild Mortensen.
Bosat: Kaj Munks Vej 10, 8260 Viby J.
Christian Smed Jensen gik i skole 9 år. Han blev udlært kommis, hvorefter han blev ansat i Føtex, hvor han fortsat arbejder og nu er førstemand i kolonialafdelingen. Interesser: jagt og fiskeri.
Lone Lauritzen gik i skole 9 år. Hun begyndte som hjælpepige i slagterafdelingen i Føtex og blev siden udlært ekspedient samme sted hvor hun fortsat arbejder.

IV.H.1.d.3)
Mona Smed Jensen er født 3. marts 1953 i Viby. Hun blev gift 1. juni 1974 i Aarhus med Villy Kolding, der er født 12. februar 1947 i Skader som søn af Henry Kolding og hustru Esther Rasmussen.
Bosat: Holme Ringvej 51 F, 8270 Højbjerg.
Mona Smed Jensen er tekstilarbejder, og Villy Kolding er specialarbejder.

IV.H.1.d.4)
Sonja Smed Jensen er født 5. februar 1954 i Viby. Hun er tilskærer.
Bosat: Vilh. Becks Vej 101, 8260 Viby J.

IV.H.1.d.5)
Bent Smed Jensen er født 26. juni 1955 i Viby. Han blev gift 12. juni 1976 i Aarhus med Lillan Lolita Christiansen, der er født 12. maj 1958 i Viby som datter af specialarbejder Børge Johannes Christiansen og hustru Jytte Pedersen.
Bosat: Kaj Munks Vej 16, 8260 Viby J.
Bent Smed Jensen gik i skole i Viby 10 år. Værnepligten aftjente han ved Gardehusarregimentet i Næstved. Han har siden været specialarbejder.
Lillan Lolita Christensen gik i skole i Aarhus 9 år. Hun arbejdede som boghandlermedhjælper til 1975, da hun blev hjemmegående husmoder.
Børn: IV.H.1.d.5)a)- IV.H.1.d.5)c)

IV.H.1.d.5)a)
John Michael Smed Jensen er født 14. oktober 1975 i Viby.

IV.H.1.d.5)b)
Dennis Smed Jensen er født 24. september 1977 i Viby.

IV.H.1.d.5)c)
Natascha Smed Jensen er født 13. juni 1983 i Viby.

IV.H.1.e.
Erna Marie Christensen er født 22. marts 1929 i Veggerby.
Bosat: Fuglebakkevej 100, 8000 Aarhus C.
Erna Marie Christensen gik i skole i Hjeds. Hun var ung pige i huset i forskellige pladser nogle år. Fra 1951-73 var hun beskæftiget ved rengøring, men måtte holde op på grund af sygdom.
Datter: IV.H.1.e.1)

IV.H.1.e.1)
Janne Christensen er født 27. september 1951 i Veggerby. Hun er studerende og bor sammen med arkitekt Sven Erik Holm Nielsen.
Bosat: Solbærhaven 133, 8240 Risskov.

IV.H.1.f.
Janus Smed Christensen er født 15. september 1930 i Veggerby. Han blev gift 1. gang 14. juni 1958 i Taarnby Kirke med damefrisør Else Knudsen, der er født 18. august 1939 i Kastrup som datter af havnearbejder Kresten Knudsen og hustru. Ægteskabet blev opløst. Han blev gift 2. gang 21. juni 1974 i Taarnby med Karen Engel Thomsen, der er født 11. juni 1936 i Aalborg som datter af gårdejer Christian Ejner Thomsen og hustru Elle Søe Jensen.
Bosat: Nyvej 18, 4261 Dalmose.

Janus Smed Christensen gik i skole 7 år. Han arbejdede ved landbruget i forskellige pladser nogle år, hvorefter han aftjente sin værnepligt. Efter militærtjenesten begyndte han som chauffør og taxachauffør i Kastrup, hvor han var til 1979, da han blev ansat som pakker på Silketryk i København. Siden 1983 har han været værkfører i København.
Karen Engel Thomsen gik i skole 7 år. Hun arbejdede ved husgerning i København, og blev 1956 udlært i Brugsen. I 10 år var hun ansat i en forretning på Langelinie, var i ca. 10 år ansat som direktrice i Københavns Centrum, hvorpå hun var hjemmegående husmoder til 1987. Hun blev samme år ansat som direktrice i København. Interesse: håndarbejde.

~~IV.H.1.g.~~
Kjeld Kvist Christensen er født 1. maj 1932 i Veggerby. Han blev gift 25. oktober 1958 i Sundkirken, Simon Peters sogn, med Solveig Hansen, der er født 3. april 1937 i Simon Peters sogn, København, som datter af skibsbygger Helge Anders Vilhelm Hansen og hustru Agnes Frandsine Mikkelsen.
Bosat: Taarnbyvej 55 I. tv., 2770 Kastrup.
Kjeld Kvist Christensen gik i skole i Veggerby. Han arbejdede ved landbruget, som tørvegraver samt som murerarbejdsmand indtil militærtjeneste som aftjentes i Viborg 1953-54. Han var ansat ved Nordisk Kabel og Tråd i Sundby til 1962, hvorpå han blev rotationstrykker hos Carl Olsens emballage i Taarnby, hvor han var til 1979. Han har siden arbejdet som trykker hos Otto Nielsens emballage i Lyngby.
Solveig Hansen blev uddannet nådlerske og arbejdede som sådan indtil giftermålet. Hun var hjemmegående husmoder til 1978, da hun begyndte som rengøringsassistent.
Børn: IV.H.1.g.1)- IV.H.1.g.3)

~~IV.H.1.g.1~~)
Sten Smed Christensen er født 15. marts 1959 i Frederiksholm sogn, Valby. Han er bager og gift med Randi.
Bosat: Corneliusmindevej 12, 2770 Kastrup.

IV.H.1.g.2)
John Smed Christensen er født 26. maj 1961 i Kastrup.
Bosat: Corneliusmindevej 12, 2770 Kastrup.
John Smed Christensen gik i skole i Taarnby. Han var arbejdsdreng 1 år, tog 1979-80 EFG, hvorpå han blev udlært plade- og konstruktionssmed. Værnepligten aftjente han på Sjælsmark Kaserne og han har siden arbejdet som rørsmed.

IV.H.1.g.3)
Jan Kvist Christensen er født 9. oktober 1965 i Kastrup.
Bosat: Taarnvej 55 I tv., 2770 Kastrup.
Jan Kvist Christensen gik i skole i Taarnby samt var på EFG i Slagelse. Han var beskæftiget ved forskelligt og har siden 1987 været chauffør hos H.H. Supermarked i København.

~~IV.H.1.h.~~
Ernst Smed (Christensen slettet 1979,) er født 24. november 1933 i Hjeds.
Bosat: Kirketerpvej 53, Kirketerp, 9541 Suldrup.
Ernst Smed gik i skole i Veggerby. Han arbejdede ved landbruget nogle år, og var så chauffør hos broderen Kristen i København. Værnepligten aftjente han i Slagelse og Vordingborg. 1963-73 var han chauffør hos Albert C. Pedersen Offset Trykkerier, København, hvorefter han tog tilbage til Jylland, hvor han siden har arbejdet som specialarbejder forskellige steder, siden 1985 ved Gøl Pølser i Svenstrup.

~~IV.H.1.j.~~
Ejner Kvist Christensen er født 31. januar 1937 i Kirketerp. Han blev gift 4. maj 1963 i Taarnby kirke med Vibeke Ulla Sørensen, der er født 14. november 1939 i København som datter af maskinmester Erik Peter Sørensen og hustru Olga Karen Johanne Jørgensen.
Bosat: Amager Alle 6, 2770 Kastrup.
Ejner Kvist Christensen gik i skole i Veggerby. Han arbejdede ved landbruget forskellige steder indtil han aftjente sin værnepligt. 1958-62 var han ansat på Nordisk Kabel og Tråd, hvorpå han til 1967 arbejdede som oliemontør for broderen Kristen. Han var 1967-80 ansat hos D.M.W. oliefyr service i Søborg og har siden 1981 været ansat som olie og gasmontør ved B.P. energi-depot i Taastrup. B.P. blev 1/7-1986 overtaget af Kuwait Q8.
Vibeke Ulla Sørensen tog realeksamen i Kastrup. Hun blev kontoruddannet ved Baltica i København og fortsatte i lærepladsen til 1962. Hun blev samme år ansat ved rigspolitichefens motorpark som kontorassistent. Siden 1966 har hun været hjemmegående husmoder.
Børn: IV.H.1.j.1)- IV.H.1.j.3)

IV.H.1.j.1)
Michael Kvist Christensen er født 5. december 1965 i Kastrup.
Bosat: Amager Alle 6, 2770 Kastrup.
Michael Kvist Christensen gik i skole i Kastrup samt i Taarnby, hvor han bestod studentereksamen. Han har siden 1985 været ansat som kontorassistent i Bikuben.

IV.H.1.j.2)
Maibritt Kvist Christensen er født 4. maj 1970 i Aalborg.

IV.H.1.j.3)
Stefan Kvist Christensen er født 2. august 1978 i København.

IV.H.2.
Peder Kristian Fischer er født 9. november 1906 i Skivum Nørrekrat, Skivum sogn, og han døde 7. juli 1983 i Maarum. Han blev gift 12. april 1929 i Skivum Kirke med Magdalene Frederikke Kristensen. Hun er født 14. juli 1908 i Veggerby som datter af murer og husmand Anton Henrik Kristensen og hustru Christiane Toldbod, og hun døde 5. september 1946 i Skivum Nørrekrat.
Peder Kristian Fischer arbejdede ved landbruget i forskellige pladser. I 1929 købte han en ejendom på 20 tdr. land i Skivum, som han ejede til 1965, da han afhændede den til datteren Martha og hendes mand. Han rejste til Sjælland, hvor han til 1973 boede hos sønnen Kristen. Samme år købte han hus i Græsted, hvor han var bosat til sin død. Han var beskæftiget som arbejdsmand på Sjælland.
Magdalene Frederikke Kristensen gik i Veggerby Friskole. Hun var beskæftiget ved husligt arbejde indtil giftermålet, afbrudt af et ophold på Ask Højskole. Efter giftermålet var hun medhjælpende hustru.
Børn: IV.H.2.a.- IV.H.2.d.

IV.H.2.a.
Henrik Kristen Fischer er født 9. januar 1930 i Skivum sogn. Han blev gift 28. oktober 1951 i Gundersted Kirke med Inga Østergaard, der er født 22. marts 1931 i Veggerby sogn som datter af landmand Holger Østergaard og hustru Jensine Jacobsen.
Bosat: Kratvej 10, Skivum, 9240 Nibe.
Henrik Kristen Fischer gik i skole i Skivum. Han var beskæftiget ved landbruget ude og hjemme til 1951, da han gjorde tjeneste ved Civilforsvaret i Thisted. Han havde forskellige ansættelser til han forpagtede faderens ejendom i Skivum, hvilken han drev til 1965. I 1963 købte han en ejendom på ca. 18 tdr. land samt restaurationen Skivum Krat. Restaurationen er siden blev om- og udbygget. Ejendommens jord er udlejet.
Inga Østergaard gik i skole i Gundersted samt havde 1948 et ophold på Havbro Ungdomsskole. Hun tjente hos bedsteforældrene i Aastrup, hos en faster i Vindblæs samt en tid i Skivum. Hun har siden giftermålet været medhjælpende hustru.
Børn: IV.H.2.a.1)- IV.H.2.a.5)

IV.H.2.a.1)
Lene Jensine Fischer er født 11. maj 1952 i Gundersted sogn. Hun blev gift 21. februar 1976 i Skivum med Henning Thorsen Larsen, der er født 8. juli 1950 i Bjørnsholm, Overlade sogn, som søn af landmand Jens Larsen og hustru Rigmor Thorsen.
Bosat: Vestre Alle 43, 9530 Støvring.
Lene Jensine Fischer er regnskabschef, og Henning Thorsen Larsen er grosserer.
Børn: IV.H.2.a.1)a)- IV.H.2.a.1)c)

IV.H.2.a.1)a)
Jeannette Fischer Larsen er født 12. februar 1978 i Støvring.

IV.H.2.a.1)b)
Morten Fischer Larsen er født 18. april 1980 i Støvring.

IV.H.2.a.1)c)
Søren Fischer Larsen er født 18. juni 1988 i Støvring.

IV.H.2.a.2)
Ernst Fischer er født 26. april 1954 i Skivum sogn. Samlever: Tove Jørgensen er født 2. november 1956 i Birkerød.
Bosat: Tophøj 1, Skalborg, 9000 Aalborg.
Ernst Fischer er ekspedient, og Tove Jørgensen er sygeplejerske.

IV.H.2.a.3)
Gitte Fischer er født 24. august 1956 i Aalborg Domsogn. Hun blev gift 24. september 1988 i Skalborg Kirke med Jørn Oskar Kjær Sørensen, der er født 23. marts 1952 i Molbjerg, Ø. Hornum sogn, som søn af kontrolassistent Jensenius Sørensen og hustru Inga Katrine Jensen.
Bosat: Birkealle 42, 9200 Aalborg SV.
Gitte Fischer tog realeksamen i Aars, var 1 år på EFG indenfor levnedsmiddel og bestod senere HF-eksamen i Ranum. Hun blev optaget på sygeplejeskolen i Aalborg og færdiguddannedes 1981. Hun har arbejdet på forskellige afdelinger ved Aalborg Sygehus og er nu beskæftiget på radiumstationen under Aalborg Sygehus Syd.
Jørn Oskar Kjær Sørensen gik i skole 9 år i Sdr. Kongerslev, og tog senere HH fra Aalborg Handelsskole. Han blev udlært autoreservedelsekspedient hos A/S Niels Brock, Aalborg, og efter at have aftjent sin værnepligt som sygepasser ved forsvarets lægekorps, var han et par år lagerchef hos Mørch A/S, Nørresundby. Han startede 1978 Viki-Biler I/S, Nørresundby, aut. Domi forhandler, med tilhørende værksted, reservedele samt Pava rustbeskyttelse, og i 1979 oprettedes en afdeling med samme firmanavn på Hadsundvej i Aalborg. I 1987 ophørte han som Domi-forhandler og overtog 1988 Dimitvol-center på Virkelyst 16 A, Nørresundby, hvor Pava rustbeskyttelsefirmaet flyttedes til. Han blev 1987 merkonom i regnskab.
Datter: IV.H.2.a.3)a)

IV.H.2.a.3)a)
Trine Fischer er født 7. august 1974 i Aalborg.

IV.H.2.a.4)
Dorthe Fischer er født 18. juni 1962 i Skivum Nørrekrat.
Bosat: Augustagade 12 I. tv., 2300 København S.
Dorthe Fischer bestod studentereksamen 1981. Hun er kontorassistent og læser til engelsk korrespondent.

IV.H.2.a.5)
Claus Fischer er født 3. juli 1968 i Skivum sogn. Han er studerende.

IV.H.2.b.
Martin Fischer er født 28. december 1932 i Skivum sogn. Han blev gift 23. august 1958 i Sæby Kirke med Elly Ruth Mortensen, der er født 29. oktober 1938 på Volstrup Hede, Volstrup sogn, som datter af avlsbestyrer Niels Herman Mortensen og hustru Emma Jensen.
Bosat: Øster Alle 9, 9300 Sæby.
Martin Fischer gik i skole i Skivum. Han tjente 1 år ved landbruget og blev så udlært som smed. Værnepligten aftjente han ved Civilforsvaret i Sæby. Han har siden arbejdet som smed, bl.a. i Ørtoft, i ca. 12 år hos Sæby Jernstøberi og har siden 1969 været ansat ved Sæby Kommunes Vandforsyning. Tillidshverv: 23 år som revisor i fagforeningen Metal i Sæby.
Elly Ruth Mortensen gik i skole i Sæby. Hun tjente som ung pige på Sømandshjemmet i Sæby indtil giftermålet, efter hvilket hun var hjemmegående husmoder til 1972. Hun var 1972-83 ekspedient i en frugtforretning og har siden været ansat på B.6. Kemi, Sæby.
Børn: IV.H.2.b.1)- IV.H.2.b.3)

IV.H.2.b.1)
Anette Fischer er født 24. august 1959 i Sæby.
Bosat: Øster Alle 9, 9300 Sæby.
Anette Fischer tog realeksamen i Volstrup samt HF-eksamen i Frederikshavn. Hun læste til arkitekt i Aarhus, hvorfra hun blev dimitteret 1985. Hun har siden arbejdet i Nuuk, Grønland.

IV.H.2.b.2)
Søren Fischer er født 17. august 1961 i Sæby. Han blev gift 2. maj 1987 i Sæby-Volstrup med Hanne Dorte Møller Nielsen, der er født 8. februar 1961 i Sæby som datter af fabrikant Børge Møller Nielsen og hustru Bodil Violette Poulsen.
Bosat: Skejbygaardsvej 204, 8240 Risskov.
Søren Fischer tog realeksamen i Volstrup samt var på EFG i Frederikshavn. Han blev udlært sparekasseassistent i sparekassen Sæby, Volstrup afdelingen, og virkede som assistent i sparekassen Nordjylland i Frederikshavn 1981-84. Fra 1. september 1984 til 1. april 1985 rejste han rundt i Afrika. Efter hjemkomsten begyndt han som assistent i sparekassen SDS i Egaa, og udnævntes 1. juni 1987 til fuldmægtig i SDS Risskov. Interesse: Badminton.
Hanne Dorte Møller Nielsen tog realeksamen i Sæby samt bestod studentereksamen fra Frederikshavn gymnasium 1981. Hun var pædagogmedhjælper i Frederikshavn, hvorpå hun blev uddannet pædagog fra

Aarhus Børnehaveseminarium. Hun har haft forskellige jobs i institutioner. Interesser: vævning, syning samt andet tekstilarbejde.
Børn: IV.H.2.b.2)a)- IV.H.2.b.2)b)

~~IV.H.2.b.2)a)~~
Jeppe Fischer er født 15. december 1986 i Aarhus.

~~IV.H.2.b.2~~)b)
Mathias Fischer er født 15. december 1986 i Aarhus.

~~IV.H.2.b.3)~~
Rikke Fischer er født 19. august 1970 i Abildgaard. Rikke Fischer bestod sproglig studentereksamen 1989.

~~IV.H.2.c.~~
Martha Kristiane Fischer er født 28. juni 1934 i Skivum, og hun døde 26. april 1980 samme sted. Hun blev gift 6. april 1953 i Skivum kirke med Kaj Valdemar Jensen, der er født 1. maj 1927 i København som søn af jord- og betonarbejder Kaj Hjalmer Jensen og hustru Valborg Elisabeth Nielsen.
Bosat: Kratvej 4, Skivum, 9240 Nibe.
Martha Kristian Fischer gik i skole i Skivum. Hun arbejdede nogle år hjemme, hvorefter hun tog til Sjælland, hvor hun arbejdede som husassistent til giftermålet. Hun var medhjælpende hustru til 1971, da hun fik arbejde dels på Aars Slagteri og dels på Gøl Pølser i Svenstrup.
Kaj Valdemar Jensen gik i skole i Gentofte. Han arbejdede ved landbruget i forskellige pladser, og var 1953-65 jord- og betonarbejder forskellige steder på Sjælland. I 1965 flyttede ægteparret til Skivum, hvor de overtog hendes forældres ejendom, der da var på ca. 35 tdr. land. Ejendommen blev drevet animalsk til 1981, da besætningen blev solgt fra. Siden 1981 har han tillige arbejdet som graver ved Skivum kirke.
Børn: IV.H.2.c.1)- IV.H.2.c.4)

~~IV.H.2.c.1~~)
John Jensen er født 26. september 1953 i Gladsakse. Han blev gift 31. august 1985 i Godthaab Kirke med Vibeke Skallerup Jensen, der er født 10. februar 1959 i Glostrup som datter af radiomekaniker Niels Kristian Skallerup Jensen og hustru, telefonistinde Birthe Nagel.
Bosat: Ranunkelvej 17, Godthaab, 9230 Svenstrup.
John Jensen gik i skole i i Maaløv, Skivum og Aars, ialt 9 år. Han blev udlært mekaniker 1974 og arbejdede som svend i Sverige og Danmark til 1983. Herefter var han symaskinemekaniker til 1987, da han begyndte som kontormaskinemekaniker i Aalborg. Interesser: havearbejde og biler.
Vibeke Skallerup Jensen bestod studentereksamen fra Sct. Annæ Gymnasium 1979. Hun arbejdede ved husgerning i forskellige pladser til 1982, da hun blev optaget på Aalborg Sygeplejeskole, hvorfra hun færdiguddannedes 1986. Hun har siden arbejdet ved Aalborg Sygehusvæsen. Interesser: litteratur, håndarbejde og camping.
Søn: IV.H.2.c.1)a)

~~IV.H.2.c.1)a)~~
Morten Skallerup Jensen er født 27. januar 1987 i Godthaab.

~~IV.H.2.c.2~~)
Poul Jensen er født 9. november 1954 i Gladsakse. Hun blev gift 10. september 1982 i Ikast med Anne Grete Kristensen, der er født 25. juni 1950 i Sjørring som datter af arbejdsmand Ejnar Antony Kristensen og hustru Edith Agnete Hansen.
Bosat: Nedre Hestlundvej 23, 7441 Bording.
Poul Jensen tog realeksamen i Aars. Han blev udlært tømrer i Suldrup og aftjente værnepligten ved Søværnet. Efter at have arbejdet som svend nogle år, afbrudt af et ophold på Herning Højskole 1974, blev han landbrugsuddannet, med ophold på Lægaard Landbrugsskole og færdiguddannes 1984. Han har siden arbejdet som tømrersvend. Interesser: folkedans. Han er med i børnehavens forældreråd.
Anne Grete Kristensen bestod studentereksamen i Køge. Hun blev uddannet bibliotekar fra Danmarks Biblioteksskole 1974 og har siden arbejdet på Folkebiblioteket i Ikast, hvor hun er tillidsrepræsentant. Interesse: folkedans.
Børn: IV.H.2.c.2)a)- IV.H.2.c.2)b)

~~IV.H.2.c.2)a~~)
Gitte Jensen er født 27. maj 1982 i Ikast.

IV.H.2.c.2)b)
Lisbeth Jensen er født 15. november 1985 i Ikast.

IV.H.2.c.3)
Leif Jensen *er født 30. december 1956 i Gladsakse. Han blev gift 24. maj 1979 i Bislev Kirke med Susanne Hansen, der er født 18. december 1959 i Bislev som datter af Arne Hansen og hustru, gårdejer Karen Hansen.*
Bosat: Christoffer II's Vej 21, 6000 Kolding.
Leif Jensen gik i skole ialt 9. år. Han blev udlært elektriker hos Ole Vejen, Vegger, og havde forskellige ansættelser som elektriker i Nordjylland til 1979, da ægteparret flyttede til Kolding. 1979-84 var han ansat som elektriker hos entreprenørfirmaet Kjæhr og Thrillingsgaard, Kolding, hvorpå han blev ansat ved AB Electric, Sdr. Bjert, hvor han fortsat virker. Han er sikkerhedsrepræsentant.
Susanne Hansen bestod sproglig studentereksamen fra Vesthimmerlands Gymnasium i Aars. Hun var 1/2 år på EDB-skolen i Aalborg, hvorpå hun blev uddannet erhvervsanalytiker på Handelshøjskole Syd, Kolding. Hun afsluttede HD, 1. del 1982, samt blev merkonom i databehandling 1986. I 1984 blev hun ansat som analytiker på Specialarbejderskolen i Kolding, og blev 1985 faglærer i EDB sst. Hun blev 1986 ansat som AF-konsulent på Arbejdsformidlingen, Kolding, og blev 1988 projektleder ved AOF-uddannelsescenter i Give.
Børn: IV.H.2.c.3)a)- IV.H.2.c.3)b)

IV.H.2.c.3)a)
Lea Jensen er født 1. august 1982 i Kolding.

IV.H.2.c.3)b)
Bjørn Jensen er født 20. februar 1986 i Kolding.

IV.H.2.c.4)
Susanne Jensen er født 21. juli 1966 i Skivum Nørrekrat. Hun blev gift 2. juli 1988 i Skivum Kirke med Christian Grishauge, der er født 11. februar 1959 i Janum som søn af salgschauffør Jørgen Grishauge og hustru Jytte Hadsager Madsen.
Bosat: Huulmøllevej 9, 9240 Nibe.
Susanne Jensen gik i skole ialt 10 år og var 1 år på Teknisk Skole indenfor levnedsmiddel. Hun blev udlært køkkenassistent på plejehjemmet Østermarken i Aars, var 1 år ansat på Hanherreds Ungdomsskole, og blev så ansat på Aalborg Sygehus Syd. I 2 år var hun hovedbestyrelsesmedlem i økonomaforeningen.
Christian Grishauge gik i skole i Skovsgaard 10 år og var 1 år på Aalborg Handelsskole. Han blev udlært bogholder ved elektrikerfirmaet Verner Kragh, Skalborg, og arbejdede som bogholder på Ørum Mejeri 1980-83. Han købte samme år familiens slægtsgård, Grishauge, der har været i families eje i flere generationer. Gården blev drevet med plante- og svineavl. Gården solgtes i 1987 og ægteparret købte et nedlagt landbrug. Sammen med faderen driver han Nordjydsk smågriseformidling.

IV.H.2.d.
Kristen Fischer er født 8. august 1938 i Skivum. Han blev gift 12. maj 1957 i Skivum kirke med Erna Hamborg Christensen, der er født 7. juni 1938 i Tøttrup som datter af boelsmand Alfred Christian Christensen og hustru Ellen Hamborg.
Bosat: Druestrupvej 20, Lidemark, 4682 Tureby.
Kristen Fischer gik i skole i Skivum. Han arbejdede ved landbruget til sit 18. år, da han flyttede til København, hvor han begyndte som specialarbejder på en metalvarefabrik. I 1959 blev han været ansat ved Strandmøllen Industrigas, Klampenborg, hvor han siden 1960 har været formand.
Erna Hamborg Christensen gik i skole i Vegger. Hun tjente som ved husgerning indtil giftermålet og var derpå 1965-75 ansat som kommunal dagplejemoder ved Lyngby-Taarnbæk Kommune. 1975-78 var hun rengøringsassistent på et plejehjem i Ordrup, hvorefter hun 1978-87 var husassistent på Statens Skole for døve i København.
Børn: IV.H.2.d.1)- IV.H.2.d.3)

IV.H.2.d.1)
Jette Fischer er født 13. februar 1957 i Skivum, Vegger sogn. Hun blev gift 28. august 1976 i Kgs. Lyngby med Jesper Burkardt Troelsen, der er født 28. december 1950 som søn af politibetjent Kaj Burkardt Troelsen og hustru, rengøringsassistent Enid.
Bosat: Johann Strauss Str. 6 II, D-8025 Unterhaching.
Jette Fischer tog realeksamen. Hun var praktikant i en børnehave, arbejdede som ufaglært i elektronikfirmaet Lystra Dent, hvorefter hun flyttede til München, hvor hun var hushjælp i en tysk familie. Efter at være vendt tilbage til Danmark, arbejdede hun som ufaglært sygehjælper på plejehjemmet Bonderupgaard

samt på plejehjemmet Tingbjerg, hvorpå hun blev udlært sygehjælper. Hun arbejdede ved Røde Kors Hjemmet Hjortespring, hvorpå familien flyttede til München. Her var hun ansat som servitrice på Hotel Hachinger Hof, var ansat som ekspeditrice i et boligindretningshus og siden ansat som ekspeditrice i et modehus. På grund af en alvorlig trafikulykke i 1984 har hun måtte opgive sin uddannelse.
Jesper Burkard Troelsen er systemplanlægger.
Børn: IV.H.2.d.1)a)- IV.H.2.d.1)b)

~~IV.H.2.d.1)a)~~
Nina Burkard Troelsen er født 10. februar 1977 i München.

~~IV.H.2.d.1)b)~~
Maria Burkard Troelsen er født 12. august 1981 i Herlev.

~~IV.H.2.d.2)~~
Alice Fischer er født 7. februar 1959 i Usserød. Hun blev gift 1. februar 1986 i Taastrup med Erik Juhl Christensen, der er født 28. september 1956 i Aabenraa som søn af værkfører Kaj Juhl Christensen og hustru, afdelingsleder Inger Christensen.
Bosat: Højgaardstoften 406, 2630 Taastrup.
Alice Fischer tog realeksamen. Hun har haft forskelligt arbejde på plejehjem og har i 10 år været ansat som pædagogmedhjælper i Taastrup Kommune.
Erik Juhl Christensen gik i skole 10 år. Han begyndte som arbejdsdreng og kom senere i lære som kleinsmed hos B.C. Teknik, hvor han siden 1985 har været værkfører.
Søn: IV.H.2.d.2)a)

~~IV.H.2.d.2)a)~~
Simon Juhl Christensen er født 15. september 1982 i Glostrup.

~~IV.H.2.d.3~~)
Allan Fischer er født 7. februar 1959 i Usserød. Han er kok og gift med Lillian Flørnæs Knudsen.
Bosat: Islandshøjparken 61, 2990 Nivaa.

~~IV.H.3.~~
Marie Fischer er født 17. februar 1908 i Skivum Nørrekrat, Skivum sogn, og hun døde 31. marts 1908 samme sted.

~~IV.H.4.~~
Hans Marius Fischer er født 27. august 1909 i Skivum Nørrekrat, Skivum sogn, og han døde 30. januar 1910 samme sted.

IV.J.
Niels Staun Nielsen er født 10. februar 1876 i Ejdrup, og han døde 17. september 1961. Han blev gift 6. oktober 1898 i Strandby Kirke med Anine Bertelsen Nielsen, der er født 24. juni 1875 i Fragtrup, Farsø sogn, som datter af gårdmand Bertel Kristian Nielsen og hustru Christine Jensdatter, og hun døde 24. april 1951 i Gedsted.
Ægteparret havde først en gård (hustruens fødehjem) i Fragtrup, Farsø sogn. Senere havde de en gård i Knudstrup. Som pensionister havde de et hus i Gedsted, der var sidste fælles bopæl.
Børn: IV.J.1.- IV.J.7.

IV.J.1.
Peder Kristian Staun Nielsen er født 30. juni 1899 i Fragtrup, Farsø sogn, og han døde 2. marts 1920. Dødsårsagen var mæslinger som slog sig på hjernen.

IV.J.2.
Andrea Martine Staun Nielsen er født 5. oktober 1901 i Fragtrup, Farsø sogn. Hun blev gift 1. gang 7. juli 1922 i Vesterbølle Kirke med Peter August Jensen. Han er født 22. december 1889 i Knudstrup som søn af husmand Søren Kristian Jensen og hustru Ane Marie, og han døde 12. januar 1928 i Gedsted af blodkræft. Hun blev gift 2. gang 28. juli 1931 i Gedsted Kirke med ungkarl, gårdbestyrer Viggo Sørensen, der er født 7. maj 1908 i Bjerregrav sogn, som søn af murer Jens Christian Carl Anthon Sørensen og hustru Ane Elisabeth Simonsen.
Bosat: Tjørnevej 2, 9631 Gedsted.
Andrea Martine Staun Nielsen gik i skole i Grønnerup. Hun arbejdede som tjenestepige i 3 forskellige pladser indtil giftermålet, da hun blev medhjælpende hustru.

Peter August Jensen gik i skole i Vesterbølle. Han arbejdede ved landbruget i forskellige pladser til han ca. 1920 overtog forældrenes ejendom på Knudstrup Hede. Ejendommen var på ca. 20 tdr. land og blev drevet animalsk. Han havde ejendommen i 2 år, hvorefter han solgte og købte en ejendom i Gedsted "Holmnørgaard", hvilken hustruen drev videre efter mandens død. Gården solgtes i 1984 og huset på adressen købtes.
Viggo Sørensen gik i skole i Skringstrup. Han tjente ved landbruget og drev sammen med hustruen Holmnørgaard videre til 1984.
Børn: IV.J.2.a.- IV.J.2.g.

~~IV.J.2.a.~~
Kristian Staun Nielsen er født 16. december 1921 på Knudstrup Hede, Vesterbølle sogn. Han var gift med Lilly.
Bosat: Nørremarksvej 9, Nr. Rind, 8800 Viborg.

~~IV.J.2.b.~~
Anna Staun Jensen er født 13. august 1923 i Knudstrup, og hun døde 7. juli 1983 i Tvis. Hun blev gift 31. marts 1946 i Gedsted Kirke med Sven Bang Sørensen, der er født 4. februar 1923 i Grimstrup som søn af købmand Niels Sørensen og hustru Karen Kirstine Arentsen.
Bosat: Midgaarden 25, 7500 Holstebro.
Anna Staun Jensen gik i skole i Gedsted. Hun blev udlært ekspeditrice i en kolonialforretning og arbejdede som sådan i forskellige pladser indtil giftermålet, efter hvilket hun blev medhjælpende hustru.
Sven Bang Sørensen gik i skole i Tvis og på handelsskolen i Holstebro. Han blev udlært kommis hos faderen og arbejdede som ekspedient forskellige steder. I 1946 overtog han faderens købmandsforretning i Tvis som han drev til 1953. Han drev i 10 år selvstændig vognmandsforretning i København, hvorefter han 1972-81 drev forretning med møbler, tæpper og gardiner i Tvis. Han var i 1983 ansat som kustode på Holstebro Museum.
Børn: IV.J.2.b.1)- IV.J.2.b.5)

~~IV.J.2.b.1)~~
Jørgen Bang Sørensen er født 16. marts 1947 i Tvis. Han blev gift 16. marts 1968 i Holstebro Kirke med Astrid Joan Rasmussen, der er født 7. november 1948 i Holstebro som datter af slagteriarbejder Svend Aage Rasmussen og hustru Gerda Pedersen. Ægteskabet blev opløst 1978. Samlever siden 1979: Else Boe Bøgsted er født 16. juni 1948 i Vinderup som datter af murer Niels Boe Nielsen og hustru Karen Margrethe Eskildsen. Else Boe Bøgsted medbragte børnene: Martin Boe Bøgsted, født 11. august 1971 i Aalborg, og Tomas Boe Bøgsted, født 29. marts 1975 i Holstebro.
Bosat: Klostervej 47, Tvis, 7500 Holstebro.
Jørgen Bang Sørensen gik i skole i Holstebro. Han blev udlært indenfor tæppe- og gardinbranchen i Holstebro. Værnepligten aftjente han i Viborg. I 1 år var han lagerforvalter i et supermarked i Holstebro, hvorpå han drev selvstændig engros-virksomhed med frugt i 3 år. 1973-80 var han ansat i faderens forretning, som han overtog i 1981. Han har siden 1983 kun handlet med gardiner. Tillidshverv: siden 1963 i bestyrelsen for Tvis Idrætsforening. Han virker som træner indenfor håndbold og fodbold i Tvis.
Astrid Joan Rasmussen gik i skole i Holstebro. Hun blev kontoruddannet, og har siden virket indenfor faget.
Else Boe Bøgsted gik i skole i Vinderup samt på Lemborg Efterskole. Hun blev udlært damefrisør i Vinderup og virkede som sådan til 1971. Hun har siden 1979 drevet forretningen i Tvis sammen med Jørgen Bang Sørensen.
Børn: IV.J.2.b.1)a)- IV.J.2.b.1)b)

~~IV.J.2.b.1)a)~~
Ole Bang Sørensen er født 3. december 1967 i Tvis.
Bosat: Taarnbæk Strandvej 20, 2950 Vedbæk.
Ole Bang Sørensen gik på Nørrelandsskolen i Holstebro 10 år samt bestod HH. Han er lærerstuderende.

~~IV.J.2.b.1)~~b)
Lene Bang Sørensen er født 25. maj 1971 i Holstebro.

~~IV.J.2.b.2~~)
Gustav Alberg Bang Sørensen er født 24. september 1948 i Tvis. Han blev gift 28. juni 1975 i Vorde Kirke med Inge Klausen, der er født 12. maj 1948 i Aalestrup som datter af specialarbejder Karl Klausen og hustru Karen Klausen.
Bosat: Topmejsevej 4, 8800 Viborg.

Gustav Alberg Bang Sørensen tog realeksamen i Holstebro. Han blev udlært elektriker, og aftjente værnepligten i Viborg 1970, var på sergentskole og blev 1972 oversergent, siden 1980 1. seniorsergent. Han har siden 1982 været vejleder for kontraktansatte soldater. I mange år har han været fagforeningsorganisationsmand indenfor sergent-gruppens fællesorganisation. Han var 1984-86 fællestillidsmand for sergenter på kasernen. Siden 1976 kasserer i sergent og konstabelmessen, og har siden 1980 været messeforstander. Siden 1987 har han været i bestyrelsen for Vestermarkens ungdoms- og gymnastikforenings venner i Viborg samt siden 1985 været i skolenævnet for Finderuphøjskolen i Viborg.
Inge Klausen gik i skole i Løgstrup. Hun arbejdede bl.a. på Asani, som pige i huset samt som medhjælper på et børnehjem. Hun blev udlært barneplejerske på vuggestuen Marthahjemmet i Aarhus og virkede herefter som barneplejerske indtil giftermålet, efter hvilket hun har været ansat som ufaglært medhjælper på sygehuset i Viborg.
Børn: IV.J.2.b.2)a)- IV.J.2.b.2)b)

~~IV.J.2.b.2)a)~~
Tommy Bang Sørensen er født 7. juli 1974 i Viborg.

IV.J.2.b.2)b)
Allan Bang Sørensen er født 2. december 1977 i Viborg.

~~IV.J.2.b.3)~~
Karen Margrethe Bang Sørensen er født 20. september 1951 i Tvis. Hun blev gift 10. oktober 1970 i Tvis Kirke med Kaj Ove Bentzen, der er født 16. januar 1949 i Holstebro som søn af bankkasserer Tage Bentzen og hustru Else Olesen Sørensen.
Bosat: Huginsvej 3, 7200 Grindsted.
Karen Margrethe Bang Sørensen gik i skole i Holstebro. Hun blev udlært frisør og arbejdede indenfor faget et par år. Hun var i 5 år ekspeditrice i en garnforretning og har siden 1979 drevet selvstændig forretning indenfor møbel- og gardinbranchen.
Kaj Ove Bentzen gik i skole i Holstebro 9 år og tog handelseksamen fra Holstebro Handelsskole. Han blev udlært indenfor herreekvipering samt aftjente sin værnepligt i Aarhus og Randers. Han arbejdede som herreekviperingshandler til 1979, da han sammen med hustruen startede selvstændig forretning indenfor møbel- og gardinbranchen.
Børn: IV.J.2.b.3)a)- IV.J.2.b.3)b)

~~IV.J.2.b.3)a)~~
Michael Bang Bentzen er født 3. februar 1972 i Holstebro.

~~IV.J.2.b.3)b)~~
Nicolai Bentzen er født 19. september 1974 i Holstebro.

~~IV.J.2.b~~.4)
Karla Bang Sørensen er født 27. november 1953 i Tvis. Hun blev gift 7. juli 1979 i Tvis Kirke med Svend Aage Bay, der er født 1. juli 1954 i Hodsager som søn af murer Harald Bay og hustru Poula Agnete Poulsen.
Bosat: Kirkestræde 18, Hodsager, 7490 Aulum.
Karla Bang Sørensen tog 10. klasse fra Bregnegaard Efterskole og tog senere handelseksamen fra Holstebro handelsskole. Hun var i 1 år ung pige i huset i Norge. Hun blev udlært kontorassistent og har siden arbejdet indenfor faget. I 2 år har hun virket som sekretær for Hodsager Idræts- og ungdomsforening samt været i bestyrelsen samme sted. Hun har i flere år været aktiv fodboldspiller.
Svend Aage Bay tog realeksamen i Aulum og handelseksamen fra Holstebro handelsskole. Han blev udlært ekspedient indenfor herreekvipering, og har siden 1975 været repræsentant for Gardingården i Tvis. Han var 1983-87 kasserer for Venstre i Hodsager-kredsen og har siden 1987 været formand for samme. Han har i nogle år været træner i Hodsager Idræts- og ungdomsforening samt i flere år været aktiv fodboldspiller.
Børn: IV.J.2.b.4)a)- IV.J.2.b.4)b)

~~IV.J.2.b.4)~~a)
Morten Bang Bay er født 7. februar 1977 i Holstebro.

~~IV.J.2.b.4)b)~~
Kristine Bang Bay er født 3. marts 1981 i Holstebro.

~~IV.J.2.b.5)~~
Kirsten Bang Sørensen er født 28. november 1956 i Holstebro. Hun blev gift 7. juli 1979 i Tvis Kirke med Jesper Ruby Bæk Hald, (Bæk slettet 1965,) der er født 19. marts 1955 i Silkeborg som søn af EDB-operatør Folmer Aage Bæk og hustru Kirsten Thorup.
Bosat: Høveltevej 88, 3460 Birkerød.
Kirsten Bang Sørensen gik på Sct. Jørgens Skole i Holstebro 8 år og tog 9. og 10. klasse på Brejningegaard Efterskole. Hun var 1 år på skole i Canada, var på stewardesseskole, og var til 1983 ansat ved Sterling Airways som stewardesse. En periode var hun lufthavnskonsulent for Falke Rejser og var 1984-87 salgskonsulent hos Tjæreborg. Siden 1987 har hun været ansat ved Søborg Parfumeri som 1. dame.
Jesper Ruby Hald gik i skole 9 år i Saltum. Han blev udlært trav-jockey, hvorpå han aftjente værnepligten ved Livgarden samt som frivillig F.N. soldat på Cypern. Han var 1 år ansat som jockey på Billund væddeløbsbane, var 2 år sikkerhedsvagt i Billund Lufthavn hvorefter han atter var jockey et par år. Han blev 1984-86 udlært fængselsbetjent på anstalten Herstedvester og har siden 1986 været ansat i Horserød.
Søn: IV.J.2.b.5)a)

~~IV.J.2.b.5)~~a)
Kim Ruby Bang Hald er født 2. februar 1986 i Hvidovre.

~~IV.J.2.c.~~
Ninna Staun Jensen er født 5. august 1925 i Bonderup. Hun blev gift 10. januar 1954 i Tvis Kirke med Gunnar Kristensen, der er født 19. januar 1927 i Bur som søn af landmand Peder Christensen og hustru Jensine Bolesen.
Bosat: Hingebjergvej 10, Tvis, 7500 Holstebro.
Ninna Staun Jensen gik i skole i Gedsted. Hun tjente ved husgerning samt arbejdede i svogerens købmandsforretning i Tvis i ca. 3 år. I 3 1/2 år arbejdede hun i Norge, dels som ung pige i huset, dels som stuepige på et hotel. Hun var hjemmegående husmoder til 1960, da hun begyndte som ekspeditrice i svogeren Svens møbelforretning i Tvis, hvor hun var til 1980.
Gunnar Kristensen gik i skole i Halgaard ved Tvis. Han arbejdede ved landbruget i forskellige pladser, afbrudt af værnepligten som aftjentes ved Civilforsvaret i Herning. I nogle år kørte han som lastbilchauffør og drev 1953-68 selvstændig vognmandsforretning med lillebilkørsel i Tvis. Han var 1968-73 chauffør for Tvis Mejeri og har siden været ansat som pedel på Tvis Plejehjem.
Søn: IV.J.2.c.1)

~~IV.J.2.c.1~~)
Poul Erik Kristensen er født 22. maj 1957 i Tvis.
Bosat: Nefovej 47, Stae, 9310 Vodskov.
Poul Erik Kristensen gik i skole i Tvis og tog udvidet teknisk forberedelseseksamen fra Danmarksgades Skole i Holstebro. Han blev udlært elektriker hos El Hansen i Aulum 1978, og var 1979-82 el-montør hos H. Dupont og Søn i Holstebro. Han blev dimitteret elektroingeniør fra Aarhus Teknikum, stærkstrømsretningen, 1987. Samme år fik han ansættelse som ingeniør i anlægsafdelingen på I/S NEFO, Vodskov. Han er i bestyrelsen for ingeniør sammenslutningens fagøkonomiske sektion i Nordjylland. Sammen med moderen driver han en fårefarm (Egely Shropshire Tvis), der har opnået flere topplaceringer på Det Jyske Ungskue samt ved lokale dyrskuer.

~~IV.J.2.d.~~
Gustav Alberg Staun Jensen er født 13. december 1927 i Holmnørgaard, Gedsted sogn. Han døde som soldat.- Druknede ved Nymindegab.

~~IV.J.2.e.~~
Johannes Sørensen er født 2. december 1931 i Gedsted. Han blev gift 14. maj 1959 i Ulbjerg Kirke med Karen Margrethe Fruergaard Mortensen. Hun er født 9. oktober 1936 i Ulbjerg som datter af gårdejer Niels Mortensen og hustru Agnethe Fruergaard, og hun døde 23. februar 1984 i Viborg.
Bosat: Tingvej 50, Ulbjerg, 8832 Skals.
Johannes Sørensen gik i skole i Gedsted. Han arbejdede som landbrugsmedhjælper til 1959, afbrudt af militærtjeneste i Padborg 1952-53. I 1959 købte han en ejendom i Vie på 16 tdr. land, der blev drevet animalsk. Ejendommen solgtes i 1962, da han købte hustruens fødehjem Moselund i Ulbjerg, der har et tilliggende på 70 tdr. land. Gården drives mest med planteavl.
Karen Margrethe Fruergaard Mortensen gik i skole i Ulbjerg. Hun arbejdede som ung pige i huset samt hjalp til hjemme hos forældrene indtil giftermålet, afbrudt af et ophold på Haslev Højskole 1954. Hun var efter giftermålet medhjælpende hustru.
Børn: IV.J.2.e.1)- IV.J.2.e.4)

IV.J.2.e.1)
Annette Fruergaard Sørensen er født 27. april 1960 i Vie, Låstrup sogn. Hun blev gift 15. juli 1989 i Sct. Johannes Kirke i Aarhus med Ove Højbjerg Grandt, der er født 27. maj 1957 i Bjerremose, Horne sogn, som søn af arbejdsmand Tage Højbjerg Laurids Grandt og hustru, Sygehjælper Gerda Pedersen. Han medbragte i ægteskabet datteren Sofie Nellemann Grandt, født 5. marts 1979.
Bosat: Ivar Hvidtfeldts Gade 40, 8200 Aarhus N.
Annette Fruergaard Sørensen bestod studentereksamen fra Viborg Katedralskole 1979 og havde 1979-80 ophold på Silkeborg Husholdningsskole. Hun har rejst en del, bl.a. kibbutz-ophold i Israel, rejst i Grækenland og Frankrig, i Kenya samt i Mexico. Hun blev 1986 dimitteret som lærer fra Marselisborg Seminarium, og blev samme år ansat på Tilst Skole.
Ove Højbjerg Grandt tog realeksamen i Silkeborg, og havde et ophold på Brandbjerg Højskole. Han arbejdede et par år på en døgninstitution, og blev uddannet pædagog fra Aarhus Børnehaveseminarium. Han var 1982-84 ansat på et fritidshjem og har siden 1984 været ansat som pædagog (stedfortræder) på Bispehavevej. - Han mistede højre arm ved en trafikulykke i 1972.
Datter: IV.J.2.e.1)a)

IV.J.2.e.1)a)
Nana Fruergaard Grandt er født 8. juli 1988 i Aarhus.

IV.J.2.e.2)
Bent Fruergaard Sørensen er født 23. juni 1961 i Vie. Han blev gift 5. november 1988 i Tørsted med Birgit Dyrborg Johansen, der er født 6. februar 1963 i Sct. Nicolai Sogn, Kolding, som datter af bagermester Børge Johansen og hustru Gudrun Dyrborg Thomsen.
Bosat: Kirkeaasen 1 A, 2850 Nærum.
Bent Fruergaard Sørensen bestod studentereksamen fra Viborg Katedralskole 1981. Han blev dimitteret som civilingeniør fra Danmarks Tekniske Højskole i Lyngby 1988. Han er ansat som 3-års forskningsstipendiat på Forskningscenter Risø.
Birgit Dyrborg Johansen gik i skole 10 år, var på EFG indenfor handel og kontor samt tog EFG basisår indenfor levnedsmiddel. Hun blev uddannet køkkenassistent 1984 og havde et ophold på Rønshoved Højskole. Desuden har hun taget voksenundervisning. I 3 år har hun arbejdet i Sct. Georgsgaardens vuggestue i Søllerød.
Søn: IV.J.2.e.2)a)

IV.J.2.e.2)a)
Morten Dyrborg Sørensen er født 2. maj 1989 i Gentofte.

IV.J.2.e.3)
Finn Fruergaard Sørensen er født 25. januar 1963 i Ulbjerg.

IV.J.2.e.4)
Lalla Fruergaard Sørensen er født 1. september 1972 i Viborg.

IV.J.2.f.
Nanny Gurli Sørensen er født 15. august 1935 i Gedsted, og hun døde 20. september 1970 i Sandefjord, Norge. Hun blev gift i juni 1956 i Oslo med Bjørn Simonsen, der er født 16. august 1934 i Oslo, Norge.
Nanny Gurli Sørensen var syerske, og Bjørn Simonsen er optiker.
Søn: IV.J.2.f.1)

IV.J.2.f.1)
Tom Simonsen er født 29. oktober 1956 i Oslo. Han er gift med Siv, der er født i Mo I Rana, Norge.
Bosat: Røtvedtvegen 35, Oslo 9, Norge.
Tom Simonsen er ingeniør.
Barn: IV.J.2.f.1)a)

IV.J.2.f.1)a)
Gard Simonsen er født i 1986.

IV.J.2.e.
Svend Damborg Sørensen er født 2. marts 1942 i Gedsted. Han er gift med Helga. Der er 2 børn i ægteskabet.
Bosat: Bygmarken 80, Kirke Sannerup, 4060 Kirke Saaby.

IV.J.3.
Kristine Nielsen Staun er født 6. juni 1903 i Fragtrup, Farsø sogn, og hun døde 22. november 1983 i Viborg. Hun blev gift 8. februar 1926 i Vesterbølle Kirke med Niels Jensen. Han er født 24. januar 1894 i Fragtrup, Farsø sogn, som søn af gårdejer Jens Kristian Jensen og hustru Pernille Kirstine Nielsen, og han døde 18. juli 1976 i Viborg.
Børn: IV.J.3.a.- IV.J.3.d.

IV.J.3.a.
Gunnar Jensen er født 27. maj 1927. Han er gift med Esther Mikkelsen Papsø. Ægteparret er bosat i Canada.

IV.J.3.b.
Jan Egon Jensen er født 24. april 1929 i Viborg. Han er gift med Manny Hasselager Pedersen, der er født 6. november 1927.
Bosat: Irisvej 6, 8800 Viborg.
Jan Egon Jensen hjalp som ung til i faderens købmands-forretning på Koldingvej, til han selv overtog den i 1950. Da ringvejsbroen over Koldingvej blev bygget i 1961, lå butikken i vejen og måtte rives ned, og han opførte så på Koldingvej 132 en forretning, som fra starten var landets største privatejede supermarked vest for Storebælt. Forretningen blev flere gange udvidet med bl.a. en hvidevareafdeling og en camping-afdeling, og gennem nogle år havde han desuden ca. 25 biler til udlejning. I 1981 blev supermarkedet overtaget af Mika, og han har siden haft klasselotteri-kollektion. Han var i 15 år formand for indkøbscentralen HOKI i Vest-Danmark. Han var med til at starte Viborg FDFs 3. kreds, ligesom han en årrække ledede søndagsskolen. I Hans Tausens Hus gjorde han et arbejde for "Ledestjernen", og han har også virket i Y's Mens Club. I ægteskabet er børnene Hanne og Poul.

IV.J.3.c.
Vagn Jensen er født 15. april 1932 i Viborg, og han døde 7. september 1987. Han blev gift 19. september 1953 i Feldingbjerg Kirke med Ninna Kristensen, der er født 10. december 1932 i Skalmstrup som datter af gårdejer Alfred Laurits Kristensen og Agnethe Krestine Henriksen.
Bosat: Jernbanegade 10 II, 8800 Viborg.
Vagn Jensen blev handelsuddannet og var i en lang årrække i broderens virksomhed "Jans Kolonial". Senere var han på Viborg-Seminariets trykkeri og havde derefter til sin død ansættelse i en forlagsvirksomhed. Hans store interesse var slægtsforskning, og han var initiativtager til denne slægtsbog.
Ninna Kristensen drev en tid forretning og fik senere ansættelse på Viborg Stifts Folkeblad, hvor hun arbejder med korrektur. Hun er politisk engageret indenfor DKP.
Børn: IV.J.3.c.1)- IV.J.3.c.3)

IV.J.3.c.1)
Chris Jensen er født 28. juli 1955 i Viborg. Han er arbejdsmand.
Bosat: Gothersgade 27, 8800 Viborg.

IV.J.3.c.2)
Jan Jensen er født 7. marts 1958 i Viborg. Han er kommunal-arbejder.

IV.J.3.c.3)
Vivi Jensen er født 17. november 1960 i Viborg.
Bosat: Dalbergsgade 2, 8800 Viborg.

IV.J.3.d.
Niels Staun (Jensen slettet 1959) er født 23. januar 1937 i Viborg. Han blev gift 18. juli 1959 i Viborg Domkirke med Anna Andersen Navntoft, der er født 3. august 1938 i Viborg som datter af landmand Anders Christian Andersen Navntoft og hustru Nielsine Kristine Pedersen.
Bosat: Teglmarken 28, 8800 Viborg.
Niels Staun gik på Østre skole i Viborg. Han blev udlært købmand hos broderen Jan, hvorefter han aftjente værnepligten i Karup og Værløse. Han arbejdede som kommis i Sorgenfri Supermarked til 1959, hvorefter han startede egen købmandsforretning i Klostervænget i Viborg, som han drev til 1980. Han har siden 1981 været kordegn i Søndermarkskirken. Fra 1969-81 var han i menighedsrådet i Søndre sogn og var

formand for byggeudvalget, da Søndermarkskirken blev bygget. Han har siden 1980 været med i Søndermarks sogns menighedsråd. 1977-78 var han præsident for Viborg Y's Men's Club International.
Anna Andersen Navntoft gik på Østre skole i Viborg. Hun arbejdede ved husgerning forskellige steder, bl.a. på børnehjemmet i Ordruphøj på Sjælland. Hun har siden giftermålet været medhjælpende hustru.
Børn: IV.J.3.d.1)- IV.J.3.d.3)

IV.J.3.d.1)
Michael Navntoft Staun er født 16. april 1960 i Viborg. Han blev gift 25. maj 1985 i Viborg med Anette Hørup, der er født 13. april 1964 i Søndre sogn, Viborg, som datter af seniorsergent Bjarne Hørup og hustru Jytte Mortensen.
Bosat: Hamarvej 48, 8800 Viborg.
Michael Navntoft Staun tog realeksamen og var 1 år på EFG. Han havde forskellige ansættelser, bl.a. hos Kaj Romby Larsen samt hos Jørgensen & Thanild. Efter en arbejdslulykke blev han omskolet til teknisk tegner og har siden været ansat ved arkitektfirmaet Svend Frandsen/Fællestegnestuen I/S, Viborg.
Anette Hørup bestod 9. klasses udvidede prøve og tog EFG basisår. Hun blev udlært på et revisionskontor, var 2 år ansat på revisonskontoret NR Revision, Skive, samt 3 år som bogholder hos Jacobi A/S, Viborg. Hun arbejder nu som bogholder hos HFH Kopisystemer, Viborg.
Søn: IV.J.3.d.1)a)

IV.J.~~3.d.1)a~~)
Mads Staun er født 10. april 1985 i Viborg.

~~IV.J.3.d.2~~)
Helen Staun er født 16. oktober 1961 i Viborg. Hun blev gift 21. april 1984 i Søndermarkskirken i Viborg med Anders Peter Brask, der er født 13. marts 1960 i Skringstrup som søn af Henning Brask og hustru Birthe Nielsen.
Bosat: Stenshøj 7, Bruunshaab, 8800 Viborg.
Helen Staun bestod sproglig studentereksamen 1980. Hun blev dimitteret som lærer fra Skive Seminarium 1984, og havde forskelligt arbejde til 1987, da hun blev ansat ved Houlkjærskolen i Viborg.
Anders Peter Brask gik i skole ialt 10 år. Han har siden været beskæftiget som specialarbejder, afbrudt af militærtjeneste i Holstebro 1980-81.
Søn: IV.J.3.d.2)a)

IV.J.3.d.~~2)~~a)
Lasse Navntoft Brask er født 16. januar 1987 i Asmild sogn, Viborg.

~~IV.J.3.d.~~3)
Majbritt Navntoft Staun er født 23. marts 1965 i Viborg. Samlever: Morten Jørgensen er født 29. december 1964 i Alderslyst sogn, Silkeborg, ~~som søn af~~ Erik J. Jørgensen og hustru Grethe Henriette Busk.
Bosat: Sjørslevvej 59, Sjørslev, 8620 Kjellerup.
Majbritt Navntoft Staun gik i skole i ~~9 år~~ samt var 1 år på handelsskole. Hun var 1 år i huset og blev kontoruddannet hos A/S Peter Larsen Kaffe, Viborg. I 1986 begyndte hun som assistent i en købmandsforretning i Kjellerup, hvor hun var til 1989.
Morten Jørgensen gik i skole i 10 år og var 1 år på handelsskole. Han begyndte 1983 på konstabelskolen på Skive Kaserne og har siden 1987 været overkonstabel i Karup.
Børn: IV.J.3.d.3)a)- IV.J.3.d.3)b)

~~IV.J.3.d.3)a~~)
Mia Staun Jørgensen er født 18. februar 1987 i Viborg.

IV.~~J.3.d.3)b~~)
Mikkel Staun Jørgensen er født 27. april 1989 i Viborg.

~~IV.J.~~.
Bertel Nielsen Staun er født 4. juni 1905 i Fragtrup, og han døde 13. juni 1969 i Gedsted. Han blev gift 5. maj 1941 i Østerbølle Kirke med Jenny Johanne Kirstine Kristensen, der er født 27. marts 1902 i Ll. Binderup som datter af landmand Kresten Kristensen og hustru Johanne.
Bosat: Enghavevej 26, 9631 Gedsted.
Bertel Nielsen Staun tjente ved landbruget på forskellige ejendomme til 1934, da han blev bestyrer af hustruens ejendom i Østerbølle, der havde et tilliggende på 20 tdr. land. De drev gården sammen til 1967, da de afhændede, og købte huset på adressen.

~~IV.J.5.~~
Anna Petrea Nielsen Staun er født 26. marts 1907 i Fragtrup, Farsø sogn, og hun døde 7. marts 1938 i Viborg. Hun blev gift ca. 1930 i Fjelsø Kirke med Niels Christian Nielsen. Han er født 18. december 1900 i Porshuset i Tolstrup, Ulbjerg sogn, som søn af husmand Niels Nielsen og hustru Ane Christensen, og han døde 12. oktober 1977 i Viborg.
Anna Petrea Nielsen Staun arbejdede efter skolegangen ved husgerning indtil giftermålet. Hun var siden medhjælpende hustru.
Niels Christian Nielsen gik i skole i Hvam. Han have plads ved landbruget, afbrudt af militærtjeneste i Fredericia. I 1924 overtog han faderens ejendom på Knudstrup Hede, som han drev til 1947. Han flyttede da til Sjælland og overtog Kildegaard i Bennebo pr. Skamstrup, der havde et tilliggende på 22 tdr. land. I 1951 købte han en ejendom i Kølsen som han drev til 1957. 1957-72 drev han en ejendom i Rønbjerg ved Skive, hvorpå han bosatte sig i Baastrup, hvor han var et par år. I 1974 købte han hus i Stoholm, hvor han boede til sin død.
Søn: IV.J.5.a.

~~IV.J.5.a.~~
Egon Jakob Nielsen er født 1. juni 1930 i Knudstrup Hede. Han blev gift 30. oktober 1955 i Højslev Kirke med Aase Jakobsen, der er født 19. januar 1934 i Vinkel som datter af gårdejer Hans Bernhard Jakobsen og hustru Anna Kristine Jensen.
Bosat: Lundgaardsvej 43, Sparkjær, 8800 Viborg.
Egon Jakob Nielsen gik i skole i Knudstrup. Han arbejdede ved landbruget i forskellige pladser til 1958, afbrudt af værnepligten, der aftjentes i Aarhus 1951-52. I 1958 købte han sin nuhavende ejendom der har et tilliggende på 28 tdr. land. Ejendommen drives animalsk.
Aase Jakobsen gik i skole i Vinkel. Hun havde plads ved husgerning bl.a. på Søby Møllegaard. Siden giftermålet har hun været medhjælpende hustru.
Børn: IV.J.5.a.1)- IV.J.5.a.5)

~~IV.J.5.a.1~~)
Lisbeth Anna Nielsen er født 28. oktober 1956 i Hem.
Bosat: Braarupvej 15 B, 7800 Skive.
Lisbeth Anna Nielsen gik i skole i Stoholm. Hun var i 1 1/2 år i køkkenet på Stoholm Kro og har siden 1975 været ansat som smørrebrødsjomfru i en smørrebrødsforretning i Skive.

IV.J.5.a.2)
Svend Aage Nielsen er født 23. april 1959 i Sparkjær. Han er smed.
Bosat: Mosevej 14, Sparkjær, 8800 Viborg.

~~IV.J.5.a.3~~)
Carl Christian Nielsen er født 12. januar 1961 i Sparkjær, Nr. Borris sogn. Han blev gift 13. august 1988 i Sparkjær Kirke med Bente Mackenhauer, der er født 17. april 1964 i Skive som datter af chauffør Kaj Egon Mackenhauer og hustru, dagplejemoder Ingrid Irene Mogensen.
Bosat: Foldbjergvej 13, Sparkjær, 8800 Viborg.
Carl Christian Nielsen tog realeksamen i Stoholm. Han var 1977-82 beskæftiget ved landbruget, afbrudt af et landbrugsskoleophold 1981-82. Han blev 1983-86 udlært smed og har siden arbejdet som sådan.
Bente Mackenhauer gik i skole i Stoholm og Mønsted og var på handelsskole i Skive. Hun var 1 år i huset, hvorefter hun blev kontoruddannet på Skive Kaserne. Hun er ansat på Sallings Landboforenings kontor i Skive.
Datter: IV.J.5.a.3)a)

~~IV.J.5.a.3)a)~~
Maibritt Mackenhauer Nielsen er født 3. maj 1988 i Skive.

IV.J.5.a.4)
Bjarne Nielsen er født 16. marts 1965 i Sparkjær, og han døde 17. oktober 1981 samme sted.
Bjarne Nielsen gik i skole 9 år. Han blev efter skolegangen landbrugsmedhjælper hos Frederik Alstrup Borup pr. Løgstrup. Han omkom ved en knallertulykke.

~~IV.J.5.a.5)~~
Britta Nielsen er født 24. november 1970 i Sparkjær. Britta Nielsen gik i skole 9 år. Hun var ansat på en fabrik i Viborg, tog EIFU-kursus på AMU-Centeret i Skive, samt var 1 år på Skive Handelsskole. Hun er i lære på kommunekontoret i Stoholm.

IV.J.6.
Maren Kirstine Nielsen Staun er født 15. august 1910 i Fragtrup, Farsø sogn, og hun døde 8. november 1970 i Nibe. Hun blev gift 11. maj 1930 med Christian Peter Nielsen. Han er født 28. maj 1905 som søn af landmand og murer Otto Nielsen og hustru Maren, og han døde 24. januar 1986 i Brovst.
Kristian Peter Nielsen var husmand.
Børn: IV.J.6.a.- IV.J.6.h.

IV.J.6.a.
Verner Staun Nielsen var gift med Ellen. Ægteskabet blev opløst og han bor nu sammen med Sigrid.
Bosat: Stadevej 208, Stade, 9700 Brønderslev.

IV.J.6.b.
Villiam Staun Nielsen er specialarbejder og gift med Sonja.
Bosat: Vesterled 101, 6851 Janderup.

IV.J.6.c.
Vera Staun Nielsen er født 20. april 1934 på Svingelbjerg Hede. Hun blev gift 21. februar 1953 i Farstrup med Karl Richardt Hansen, der er født 25. april 1924 i Albæk som søn af arbejdsmand Søren Peter Hansen og hustru Maren Ettrup.
Bosat: Stoldal 50, 9500 Hobro.
Vera Staun Nielsen gik i skole i Kølby. Hun arbejdede som husassistent på forskellige gårde indtil giftermålet. Efter at have været hjemmegående husmoder til 1970 blev hun kommunal dagplejer, hvilket hun var i 4 år. 1974-84 var hun ansat på forskellige plejehjem, og hun har siden 1984 været hjemmehjælper.
Karl R. Hansen gik i skole i Ø. Svenstrup. Han var ansat på forskellige gårde til 1960, afbrudt af militærtjenesten som aftjentes 1945 i Viborg, og arbejdede 1960-64 som murerarbejdsmand i Sebbersund og Grenaa. Han var 1964-71 ansat på Aggersund og Kongerslev Kalkværker, var 1971-82 arbejdsmand på en fabrik, og har siden været chauffør hos en vognmand i Randers.
Børn: IV.J.6.c.1)- IV.J.6.c.4)

IV.J.6.c.1)
Karsten Staun Hansen er født 30. juni 1953 i Aarup, Torslev sogn. Samlever: Britta Fisker er født 18. december 1959 i Sct. Peders sogn, Randers, som datter af rørlægger Anders Fischer og hustru Linda Thillemann.
Bosat: Storegade 21, 8990 Faarup.
Karsten Staun Hansen gik i Trekronerskolen ved Bonderup. Han kom i lære som tømrer, men uddannelsen blev afbrudt efter 2 1/2 år, p.g.a. firmaets konkurs. I 1 år arbejdede han ved landbruget og har siden især været beskæftiget indenfor jern-, metal- og bygningsindustrien.
Britta Fisker gik i skole i Randers. Hun var ung pige i huset 1 år, hvorefter hun var fabriksarbejder til 1984. Hun har siden været ansat som kontorfunktionær på Posthuset i Faarup.
Børn: IV.J.6.c.1)a)- IV.J.6.c.1)b)

IV.J.6.c.1)a)
Henrik Fisker Staun Hansen er født 16. juli 1980 i Randers.

IV.J.6.c.1)b)
Jeanette Fisker Staun Hansen er født 26. juli 1986 i Randers.

IV.J.6.c.2)
Margit Staun Hansen er født 8. januar 1955 i Krastrup ved Løgstør. Hun blev gift 30. maj 1987 i Kristrup Kirke med Palle Erhardt Christensen, der er født 3. marts 1955 i Sct. Pouls sogn, Aarhus, som søn af Robert Christensen og hustru Doris Stoffer Sørensen.
Bosat: Jyttesmindevej 8, Romalt, 8900 Randers.
Margit Staun Hansen gik i Skibsted-Lyngby Centralskole. Hun var husassistent samt senere ekspeditrice i en slagterforretning. Hun har siden 1983 været rengøringsassistent på Randers Sygehus.
Palle Erhardt Christensen gik i skole i Hornbæk og tog teknisk forberedelseseksamen. Han blev udlært mekaniker og fortsatte indenfor faget til 1984, da han begyndte som montør af vindmøller ved firmaet Micon i Helstrup.
Søn: IV.J.6.c.2)a)

IV.J.6.c.2)a)
Jørgen Staun Hansen er født 13. februar 1972 i Farsø.

IV.J.6.c.3)
Børge Staun Hansen er født 15. december 1956 i Løgstør. Han blev gift 6. august 1981 i Randers med Lene Christensen, der er født 14. februar 1958 i Sjørring som datter af specialarbejder Anker Emil Christensen og hustru Inger Lizzie Madsen.
Bosat: Hjulmagervej 40, 8900 Randers.
Børge Staun Hansen gik i skole i Giver. Han arbejdede ved landbruget samt som specialarbejder til han 1977 aftjente sin værnepligt i Skive. Han var fiskemester på et dambrug til 1980 og har siden været ansat som brolægger ved Randers Kommune.
Lene Christensen gik i skole i Sjørring. Hun var ung pige i huset, var pædagogmedhjælper samt senere fabriksarbejder indtil giftermålet. Herefter var hun igen en tid pædagogmedhjælper og har siden 1982 været ansat som kommunal hjemmehjælper i Randers Kommune.
Børn: IV.J.6.c.3)a)- IV.J.6.c.3)c)

IV.J.6.c.3)a)
Jakob Staun Hansen er født 3. september 1979 i Nibe.

IV.J.6.c.3)b)
Heidi Staun Hansen er født 6. maj 1981 i Randers.

IV.J.6.c.3)c)
Jesper Staun Hansen er født 20. juni 1987 i Randers.

IV.J.6.c.4)
Birgit Staun Hansen er født 18. juli 1958 i Halkær. Hun blev gift 29. september 1979 i Sct. Mortens Kirke i Randers med Peter Holm Petersen, der er født 6. juni 1955 i Sct. Clemens sogn, Randers, som søn af møbelhandler Ernst Michael Petersen og hustru Birthe Holm.
Bosat: Banevolden 1, Handest, 8990 Fårup.
Birgit Staun Hansen gik i skole i Farsø og tog EFG basis-året i Holstebro samt havde et ophold på Struer Husholdningsskole. Hun var fabriksarbejder og har siden giftermålet været medhjælpende hustru.
Peter Holm Petersen tog 9. klasse på Vivild Ungdomsskole. Han blev udlært som møbelpolstrer og har siden 1986 drevet selvstændig virksomhed som sådan i Handest.
Børn: IV.J.6.c.4)a)- IV.J.6.c.4)b)

IV.J.6.c.4)a)
Charlotte Staun Petersen er født 13. maj 1979 i Randers.

IV.J.6.c.4)b)
Malbrith Staun Petersen er født 28. maj 1984 i Randers.

IV.J.6.d.
Maren Vita Staun Nielsen er født 1938 og hun døde samme år.

IV.J.6.e.
Vita Damgaard Staun Nielsen er født 9. september 1942 i Krastrup. Hun blev gift 12. juni 1960 i Farstrup Kirke med Preben Klit Nielsen. Han er født 10. marts 1935 i Salling som søn af tømrermester Jens Marinus Nielsen og hustru Helga Elisabeth Klit, og han døde 8. april 1978 i Aars. Samlever: Egon Marinus Nielsen.
Bosat: Skottenborg 3, 8800 Viborg.
Vita Damgaard Staun Nielsen gik i skole i Kølby. Hun arbejdede som ung pige i huset i forskellige pladser indtil giftermålet, efter hvilket hun nogle år var ansat på et plejehjem. Fra 1964 drev hun sammen med manden en glarmesterforretning og efter hans død fortsatte hun forretningen i et par år. Hun var 1980-81 medhjælper på Binderup Kro og siden 1981 har hun arbejdet sammen med sin samlever, der er forhandler af Alfa-Laval produkter i Viborg.
Preben Klit Nielsen gik i skole i Salling. Han arbejdede ved landbruget til 1956, hvorefter han blev udlært tømrer og arbejdede som sådan til 1964. Samme år købte ægteparret glarmesterforretning i Aars som han drev sammen med hustruen til sin død.
Søn: IV.J.6.e.1)

IV.J.6.e.1)
Kjeld Staun Nielsen er født 27. februar 1960 i Løgstør.
Bosat: Jernbanegade 45, 6200 Aabenraa.
Kjeld Staun Nielsen er specialarbejder.

IV.J.6.f.
Vagn Staun Nielsen er født 1944 i Krastrup. Han er gift med Linda.
Bosat: Canada.

IV.J.6.g.
Niels Damgaard Staun Nielsen er født 15. september 1946 i Løgstør. han blev gift 27. december 1972 i Farstrup Kirke med Aase Irene Pedersen, der er født 11. april 1948 i Kølby som datter af vejmand Jens Christian Pedersen og hustru Kristine Marie Pedersen.
Bosat: Nymøllevej 163, Kølby, 9240 Nibe.
Niels Damgaard Staun Nielsen gik i skole i Farstrup. Han arbejdede ca. 6 år ved landbruget og har siden været specialarbejder, bl.a. 12 år på beslagfabriken i Nibe.
Aase Irene Pedersen gik i skole i Farstrup. Hun arbejdede som ung pige i huset samt var fabriksarbejder indtil giftermålet. Indtil 1979 var hun ansat på beslagfabriken i Nibe.
Børn: IV.J.6.g.1)- IV.J.6.g.2)

IV.J.6.g.1)
Uffe Staun Nielsen er født 19. august 1976 i Nibe.

IV.J.6.g.2)
Hanne Staun Nielsen er født 25. juni 1979 i Nibe.

IV.J.6.h.
Ninna Staun Nielsen er født 9. juli 1949 i Krastrup. Hun blev gift 28. juli 1973 i Nibe med Poul Egon Dyppel Hansen, der er født 20. maj 1945 i Rær som søn af specialarbejder Niels Christian Hansen og hustru Inge Dyppel Christiansen.
Bosat: Byvejen 20, Kølby, 9240 Nibe.
Ninna Staun Nielsen gik i skole i Farstrup. Hun arbejdede som ekspeditrice i en købmandsforretning til 1975, var rengøringsassistent samt var en tid på beslagfabriken i Nibe. Hun har siden 1985 været ansat på Løgstør Fiskeindustri.
Poul Egon Dyppel Hansen gik i skole i Hanstholm. Han var fisker til ca. 1970, hvorefter han i ca. 10 år var ansat som specialarbejder på Nibe beslagfabrik. Han har siden været ansat ved vandvæsenet i Nordjyllands Amt.
Børn:IV.J.6.h.1)- IV.J.6.h.3)

IV.J.6.h.1)
Marianne Staun Hansen er født 2. januar 1967 i Løgstør.
Bosat: Skipperstræde 1, Sebbersund, 9240 Nibe.
Marianne Staun Hansen gik i skole i Farstrup. Hun tjente som ung pige i huset i ca. 2 år og var en tid på en systue. Hun har siden 1986 været ansat ved Løgstør fiskeindustri.

IV.J.6.h.2)
Walther Staun Hansen er født 8. september 1969 i Aalborg.

IV.J.6.h.3)
Niels Peter Staun Hansen er født 20. maj 1975 i Farsø.

IV.J.7.
Kristian Nielsen Staun er født 20. maj 1925 i Farsø. Han blev gift 22. februar 1958 i Tvis Kirke med Bente Birgit Krath, der er født 9. juli 1937 i Tvis som datter af handelsgartner Niels Peter Krath og hustru Agnes Petra Frandsen.
Bosat: Tanggaardsvej 2, Bur, 7570 Vemb.
Kristian Nielsen Staun gik i skole i Gørup. Han arbejdede ved landbruget nogle år, hvorpå han blev udlært smed. Han havde ansættelse som smed i forskellige pladser til 1976, da han måtte holde op på grund af sygdom.
Bente Birgit Krath gik i skole i Tvis, hvorefter hun hjalp til hjemme nogle år. I 1971 begyndte hun som ufaglært sygehjælper, og tog samtidig 8. og 9. klasse på aftenskole. Hun blev udlært sygehjælper og har siden været beskæftiget som sådan.
Børn: IV.J.7.a.- IV.J.7.b.

IV.J.7.a.
Karin Nielsen Staun er født 25. september 1960 i Vorgod. Hun blev gift 24. maj 1986 i Bur Kirke med Ove Brunebjerg, der er født 3. maj 1959 i Tvis som søn af gårdejer Egon Brunebjerg og hustru Katrine Ehmsen.

Bosat: Klostervej 59, Tvis, 7500 Holstebro.
Karin Nielsen Staun tog realeksamen. Hun var 1 år i huset, hvorefter hun kom i boghandlerlære og udlærtes 1981. Efter at have arbejdet indenfor faget i Holstebro og Herning, har hun siden 1986 været ansat som kontorassistent i Holstebro. Hun er i bestyrelsen for Tvis KFUM. Interesse: håndbold.
Ove Brunebjerg tog realeksamen samt havde et ophold på Rydhave Ungdomsskole. Han kom i boghandlerlære og udlærtes 1979. Værnepligten aftjente han i Holstebro. Han har siden 1981 været ansat som boghandler i Holstebro. Interesse: musik og håndbold.
Datter: IV.J.7.a.1)

IV.J.~~7.a.1~~)
Mette Staun Brunebjerg er født 30. marts 1987 i Tvis.

IV.J.~~7~~.b.
Niels Jørgen Staun er født 12. februar 1963 i Bur. Han er specialarbejder.
Bosat: Istedgade 11, 7500 Holstebro.

~~IV.K.~~
Knud Kjær Nielsen er født 27. juli 1878 i Ejdrup, og han døde 8. august 1949 i Blære. Han blev gift 18. maj 1906 i Bislev Kirke med Jane Marie Pedersen Foldager. Hun er født 11. november 1877 på Bislev Mark, Bislev sogn, som datter af murer Anders Christian Pedersen Foldager og hustru Nielsine Lausten, og hun døde 28. januar 1959 i Løgstør.
Knud Kjær Nielsen gik i skole i Gundersted. Han arbejdede ved landbruget ude og hjemme. I 1908 købte han en ejendom i Blære på 25 tdr. land, som han drev til 1944, da den blev overtaget af sønnen Anders. Ægteparret blev boende på gården til deres død.
Jane Marie Pedersen Foldager gik i skole i Bislev. Hun tjente ved husgerning i forskellige pladser og fik æresbevisning for lang og tro tjeneste. I nogle år arbejdede hun som syerske og efter giftermålet var hun medhjælpende hustru.
Børn: IV.K.1.- IV.K.4.

IV.K.~~1.~~
Anna Kjær Nielsen er født 16. juli 1907 i Nibe. Hun blev gift 2. juni 1933 i Blære kirke med Aage Larsen Krog. Han er født 20. maj 1908 i Tæbring som søn af landmand Laust Henrik Nielsen Krog og hustru Ane Pedersen Ris Nygaard, og han døde 28. februar 1973 i Viborg.
Bosat: Blichergaarden, 8800 Viborg.
Anna Kjær Nielsen tjente som ung pige i huset forskellige steder indtil giftermålet, efter hvilket hun var medhjælpende hustru.
Aage Larsen Krog gik i skole i Tæbring. Han blev udlært kommis i Tæbring Brugs og var 1933-52 brugsuddeler i Sejling. Han var 1952-57 selvstændig købmand i Salling og drev fra 1957 til sin død fedevareforretning i Viborg.
Børn: IV.K.1.a.- IV.K.1.b.

IV.K.1.a.
Henning Larsen Krog er født 5. juni 1936 i Sejling. Han blev gift 9. april 1960 i Jebjerg Kirke med Else Hansen, der er født 12. september 1938 i Jebjerg som datter af mekaniker Frode Hansen og hustru Karen Vistisen.
Bosat: Spurvevej 14, 8700 Horsens.
Henning Larsen Krog gik i skole i Sejling og tog senere handelsskoleeksamen. Han blev udlært kommis i Ø. Bording Brugs samt i forældrenes købmandsforretning. Værnepligten aftjente han 1957 i Holstebro. Han var 1959-64 ansat som underforvalter hos Aage Selchaus Jernforretning i Skive. I 20 år var han ansat hos S.C. Sørensen i Horsens, de første 10 år som forvalter og siden som repræsentant. Han blev 1984 produktchef for afd. industriamatur hos Sanistaal i Vejle. I 1979 blev han merkonom i markedsføring på Horsens Handelsskole.
Else Hansen bestod præliminæreksamen i Jebjerg. Hun blev udlært bankassistent i Salling Bank i Skive og fortsatte i lærepladsen til 1964. Siden 1966 har hun været ansat i Horsens Landbobank, heraf i 19 år som leder af bankens afdeling i Søvind. Hun er nu ansat i hovedsædet i Horsens.
Børn: IV.K.1.a.1)- IV.K.1.a.2)

~~IV.K.1.a.~~1)
Annette Larsen Krog er født 18. april 1966 i Aarhus.

IV.K.1.a.2)
Dorte Larsen Krog er født 19. januar 1972 i Horsens.

IV.K.1.b.
Evald Larsen Krog er født 18. marts 1944 i Sejling. Tidligere samlever: Jette Møller er født 11. maj 1944 i Aarhus som datter af arkitekt Charley Leonard Møller og hustru Gete Holst Svenningsen.
Bosat: Ajstrup Gl. Skole, Ajstrup Byvej 19, 8340 Malling.
Evald Larsen Krog tog realeksamen fra Resen Skole og studentereksamen fra Viborg Katedralskole samt havde 1961-62 et ophold på Krabbesholm Højskole. Han påbegyndte jura-studiet på Aarhus Universitet 1965, men afbrød studiet p.g.a. engagement i handicap-politisk arbejde. I 1971 stiftede han muskelsvindfonden og har siden været formand for samme. I forbindelse med dette arbejde har han holdt mange foredrag, hvilket har medført en del rejser, bl.a. til Mexico og U.S.A. samt i det meste af Europa. Han var 1974-78 vicepræsident for E.A.M.D.A., europæiske alliance af muskelsvindsorganisationer.
Jette Møller bestod realeksamen i Odder og studentereksamen fra Aarhus Katedralskole. Hun blev uddannet ergoterapeut og har arbejdet som sådan bl.a. på Aarhus Kommunehospital. Hun har siden 1976 været ansat ved Muskelsvindfonden som konsulent.
Datter: IV.K.1.b.1)

IV.K.1.b.1)
Grete Marie Krog er født 6. december 1977 i Aarhus.

IV.K.2.
Anders Sigurd Kjær Nielsen er født 15. marts 1911 i Blære.
Bosat: V. Blærevej 4, 9600 Aars.
Anders Sigurd Kjær Nielsen gik i skole i Blære. Han arbejdede ved landbruget i forskellige pladser til 1946, afbrudt af ophold på Ry Højskole 1935-36 samt ophold på Dalum Landbrugsskole 1937-38. I 1944 overtog han fødegården i Blære som han drev animalsk til ca. 1980 og har siden avlet kornærter og rasp.

IV.K.3.
Dagny Kjær Nielsen er født 11. juni 1912 i Blære. Hun blev gift 7. marts 1933 i Blære Kirke med Laust Kresten Nielsen. Han er født 1. august 1907 i Hvorvarp som søn af landmand Morten Nielsen og hustru Dorthea Kvist, og han døde 14. august 1982 i Ø. Hornum.
Bosat: Østervang 4, Ø. Hornum, 9530 Støvring.
Dagny Kjær Nielsen gik i skole i Blære. Hun var tjenestepige hjemme og hos fremmede til giftermålet. Hun har siden været medhjælpende hustru samt syerske for folk.
Laust Kresten Nielsen gik i skole i Bjørnstrup Friskole. Han tjente ved landbruget i forskellige pladser til 1932, da han købte en ejendom i Blære på ca. 20 tdr. land. Denne drev ægteparret til 1945, da de solgte og købte en ejendom i Ø. Hornum på 32 tdr. land som de drev til 1957. Herpå købtes en lille ejendom i Estrup på 8 tdr. land som ægteparret havde til 1968.
Børn: IV.K.3.a.- IV.K.3.b.

IV.K.3.a.
Gertrud Dorthea Nielsen er født 13. november 1934 i Blære. Hun blev gift 12. marts 1955 i Ø. Hornum med Anton Ditlev Pedersen, der er født 28. juni 1932 i Støvring som søn af landmand Marinus Ditlev Pedersen og hustru Mary Børglum.
Bosat: Isaksvej 16, 9530 Støvring.
Børn: Børn: IV.K.3.a.1)- IV.K.3.a.3)

IV.K.3.a.1)
Kirsten Ditlev Pedersen er født 22. december 1958 i Ø. Hornum. Hun er kogejomfru og gift med kaptajn Djon Severinsen.
Bosat: Dykærvej 3, Valsted, 9240 Nibe.

IV.K.3.a.2)
Susanne Ditlev Pedersen er født 26. februar 1962 i Ø. Hornum. Hun er revisor og gift med politibetjent Poul S.
Bosat: Lombardigade 3, 2300 København S.

IV.K.3.a.3)
Erik Ditlev Pedersen er født 12. maj 1965 i Ø. Hornum. Han er landmand.

IV.K.3.b.
Ejnar Kjær Nielsen er født 1. juli 1936 i Blære, og han døde 28. september 1936 samme sted.

IV.K.4.
Holger Kjær Nielsen er født 12. juni 1914 i Blære. Han blev gift 25. december 1944 i Blære Kirke med Agnes Dorthea Jensen, der er født 30. august 1912 i Hvorvarp som datter af murer Jens Peter Jensen og hustru Maren Kathrine Jensen.
Bosat: Flejsborgvej 6, V. Hornum, 9600 Aars.
Holger Kjær Nielsen gik i skole i Blære. Han tjente ved landbruget på forskellige ejendomme til 1944, da han købte en ejendom i Blære, på ca. 25 tdr. land, der blev drevet animalsk. I 1984 overtog sønnerne Hans og Ivan ejendommen og ægteparret flyttede da til V. Hornum. Holger Kjær Nielsen har været i bestyrelsen for sygekassen samt Husmandsforeningen i Blære.
Agnes Dorthea Jensen gik i skole i Hvorvarp. Hun tjente hjemme samt på forskellige gårde indtil giftermålet. Hun har siden været medhjælpende hustru.
Børn: IV.K.4.a.- IV.K.4.e.

IV.K.4.a.
Ellen Marie Kjær Nielsen er født 10. november 1947 i Blære. Hun blev gift 28. oktober 1967 i Blære Kirke med Egon Laurits Larsen, der er født 12. januar 1946 i Lundby som søn af landmand Aninus Kristinus Karl Larsen og hustru Anna Marie Larsen.
Bosat: Grønnegade 17, Hornum, 9600 Aars.
Ellen Marie Kjær Nielsen gik i skole i Blære. Hun tjente som husassistent forskellige steder indtil giftermålet, afbrudt af et ophold på Havbro Ungdomsskole 1963 samt et ophold på Vejle Husholdningsskole 1966-67. Hun har siden 1979 været hjemmehjælper ved Aars Kommune.
Egon Laurits Larsen gik i skole i Gundested. Han arbejdede ved landbruget til 1969, afbrudt af et ophold på Lundbæk Landbrugsskole. Han var 1 år kontrolassistent, var 1969-70 ansat på en planteskole i Hornum, hvorpå han 1970-85 var ansat ved Aage Asp i Hornum, hvor han blev udlært smed. Siden 1985 har han været varmemester ved A.M.B.A. i Hornum.
Børn: IV.K.4.a.1)- IV.K.4.a.2)

IV.K.4.a.1)
Henning Larsen er født 10. december 1969 i Hornum. Han er landbrugsmedhjælper.

IV.K.4.a.2)
Henrik Larsen er født 7. maj 1972 i Hornum. Han er VVS-lærling.

IV.K.4.b.
Gylna Kjær Nielsen er født 27. juni 1949 i Blære.
Bosat: Havremarken, 9670 Løgstør.

IV.K.4.c.
Knud Kjær Nielsen er født 17. november 1950 i Blære. Han er arbejdsmand og lever sammen med Eva Vestergaard.
Bosat: Hedevænget 14, Knudstrup, 9620 Aalestrup.

IV.K.4.d.
Hans Peter Kjær Nielsen er født 18. maj 1953 i Blære. Han er arbejdsmand.
Bosat: Kjeldalsvej 53, Blære, 9600 Aars.

IV.K.4.e.
Ivan Kjær Nielsen er født 18. maj 1953 i Blære. Han er arbejdsmand.
Bosat: Kjeldalsvej 53, Blære, 9600 Aars.

IV.L.
Thomas Dusinus Nielsen er født 8. juni 1882 i Ejdrup, og han døde 8. marts 1934 i Skivum. Han blev gift 2. august 1907 i Skivum med Laura Larsine Evara Johnsen. Hun er født 19. september 1882 i Lynnerup, Skivum sogn, som datter af proprietær Peter Arild Johnsen og hustru Anera Sofie Petersen og hun døde 10. marts 1962 på plejehjemmet i Aars.
Thomas Dusinus Nielsen arbejdede ved landbruget i forskellige pladser. I 1907 købte han en ejendom i Søttrup på ca. 20 tdr. land, som han drev til 1913, hvorefter han købte Lundmosegaard i Skivum, som havde et tilliggende på 103 tdr. land. Gården drev han til 1939, da den blev overtaget af sønnen Sofus.
Laura Larsine Evara Johnsen tjente på forskellige gårde, afbrudt af et ophold på Ry Husholdningsskole. Efter giftermålet var hun medhjælpende hustru.
Børn: IV.L.1.- IV.L.6.

IV.L.1.
Sofus Nielsen hvis fødsel ikke er fundet i Ejdrup og Skivum sogn, og døde kort efter fødslen.

IV.L.2.
Sofus Arild Nielsen er født 12. februar 1910 i Sjørup, og han døde 28. juli 1984 i Nibe. Han blev gift 4. januar 1940 i Skivum med Elna Margrethe Kristensen, der er født 1. januar 1915 i Skivum som datter af gårdejer Mikkel Kristian Kristensen og hustru Dorthea Jensen.
Bosat: Valmuevangen 21, 9240 Nibe.
Sofus Arild Nielsen gik i skole i Skivum. Han arbejdede ved landbruget i forskellige pladser, afbrudt et ophold på Bagterp Ungdomsskole ved Hjørring samt af værnepligten som aftjentes i Nr. Uttrup 1929-30. I 1939 købte han Lundmosegaard i Skivum, der var på 103 tdr. land og drev gården til han i 1970 afhændede og købte huset på adressen.
Elna Margrethe Kristensen gik i skole i Skivum samt havde et ophold på Havbro Ungdomsskole. Hun arbejdede ude og hjemme som tjenestepige indtil giftermålet, afbrudt af et ophold på Ry Husholdningsskole 1936. Hun har siden giftermålet været medhjælpende hustru.
Børn: IV.L.2.a.- IV.L.2.e.

IV.L.2.a.
Thomas Kristian Nielsen er født 5. november 1940 på Lundmosegaard, Skivum sogn. Han blev gift 1. gang 29. december 1965 i Ø. Hassing Kirke med Helga Arnborg Jensen, der er født 10. maj 1941 i V. Hassing. Ægteskabet blev opløst 1969. Han blev gift 2. gang 11. marts 1978 i Brande med Anna Grethe Utoft Sørensen, der er født 17. juli 1941 i Stouby som datter af gårdejer Karl Gustav Utoft Sørensen og hustru Elna.
Bosat: Toften 10, Uhre, 7330 Brande.
Thomas Kristian Nielsen bestod præliminæreksamen. Han arbejdede ved landbruget i forskellige pladser, bl.a. 6 mdr. i Schweiz, hvorefter han var på Lundbæk Landbrugsskole. Han blev dimitteret som agronom fra Landbohøjskolen 1968, var ansat ved landboforeninger flere stæder og var bl.a.4 år lærer ved Borris Landbrugsskole. I 1985 påbegyndte han som kvægavlskonsulent i Ølgod/Grindsted landboforening. Han har haft flere tillidsposter. Interesser: litteratur, botanik, have og rejser.
Anna Grethe Utoft Sørensen var på ungdomsskole, på Engelsholm Haandarbejdsskole, på tilskærerskole i Aarhus samt havde et ophold på Vallekilde Højskole. Hun har arbejdet som syerske, ved husgerning, som lærervikar og aftenskolelærer og har opholdt sig i Israel og England. Siden 1978 har hun været ansat som kvalitetskonsulent i Brande. Hun er i bestyrelsen for 4H. Interesser: have, håndarbejde og rejser.
Børn: IV.L.2.a.1)- IV.L.2.a.3)

IV.L.2.a.1)
Kristian Arnborg Nielsen er født 8. august 1968 i Dronninglund.
Bosat: Enggaardsgade 38 B, 9000 Aalborg.
Kristian Arnborg Nielsen bestod studentereksamen i Aalborg 1987. Han er ingeniørstuderende ved AUC.
Interesse: FDF.

IV.L.2.a.2)
Søren Utoft Nielsen er født 15. august 1972 i Herning.

IV.L.2.a.3)
Niels Peter Utoft Nielsen er født 29. februar 1980 i Uhre.

IV.L.2.b.
Ove Arild Nielsen er født 20. november 1942 i Skivum.
Bosat: Vestergade 10, Jels, 6630 Rødding.
Ove Arild Nielsen fik forberedelseseksamen fra Solhverv i Vebbestrup. Han var beskæftiget 3 1/2 år ved landbruget, havde et 10 mdrs. ophold på Egmont Højskole i Hou 1964-65, var på driftslederkursus på Ladelund Landbrugsskole 1965-66, og var sommeren 1967 tilknyttet forsøgsafdelingen på kemikaliefabriken A.H. Marks & Co Ltd. ved Bradford, England. Endvidere var han somrene 1968 og 70 hos gårdejer Bent Myhrene, Oslo, Norge. Fra 1977-78 var han tilknyttet planteavlskontoret i Aars og Skælskør og blev 1974 agronom fra planteavls-linien 1974. I perioder var han planteskolearbejder og kommunalarbejder til 1987.

IV.L.2.c.
Dorit Lisbeth Nielsen er født 15. december 1944 i Skivum. Hun blev gift 5. maj 1969 i Grenaa Kirke med Allan Jakobsen, der er født 3. maj 1944 i Romalt som søn af Søren Jakobsen og hustru Gertrud Gundhild Pedersen.

Bosat: Rødkløvervej 44, 8900 Randers.
Dorit Lisbeth Nielsen tog realeksamen i Nibe. Hun blev uddannet sygeplejerske i Aalborg og har arbejdet som sådan i Hillerød og Grenå. Hun er på 13. år ansat på en hudklinik i Randers.
Allan Jakobsen blev udlært maskinarbejder samt maskintekniker. Han driver selvstændig virksomhed som automobilforhandler NEO Bilcenter A/S, Randers, forhandler af Lada og Nissan.
Datter: IV.L.2.c.1)

IV.L.2.c.1)
Rikke Jakobsen er født 9. april 1972 i Grenaa.

~~IV.L.2.d.~~
Jytte Laura Nielsen er født 17. marts 1947 i Skivum. Hun er sygehjælper og gift med chauffør Bent Jørgensen.
Bosat: Enghavevej 30, 9500 Hobro.

IV.L.2.e.
Jørgen Johannes Nielsen er født 8. maj 1950 i Skivum.
Bosat: Gl. Skjoldagervej 9, 6510 Gram.
Jørgen Johannes Nielsen tog realeksamen fra Vesthimmerlands Gymnasium. Han aftjente sin værnepligt og hjemsendtes som sergent 1972. I 1975 blev han udlært som planteskolegartner udlært gartnertekniker 1977 og arbejdede med på en planteskole med speciale i roser og prydbuske til 1979. Han blev samme år ansat ved Hedeselskabets Planteskole, hvor han er arbejdsleder i kultur hæk- og skovplanter. Interesser: foto, fiskeri, fåreuld, kartning og vævning samt træsløjd.

IV.L.3.
Anna Theodora Nielsen er født 3. november 1913 i Skivum, og hun døde 2. marts 1982 i Skalborg. Hun blev gift 17. december 1935 i Skivum Kirke med Svend Aage Lassen. Han er født 5. december 1910 i Ø. Lynnerup som søn af gårdejer Søren Lassen og hustru Ane Mette Marie Nielsen, og han døde 13. april 1983 på Farsø Sygehus.
Anna Theodora Nielsen var medhjælpende hustru.
Svend Aage Lassen købte 1935 Winthersholm i Sjøstrup, hvor han 1955-60 lavede en del formbrændsel. I 1960 solgtes gården og han købte vognmandsforretning i Skalborg, Aalborg-Horsens ruten, som han drev til 1979. Han arbejdede meget med at dreje træting samt at holde have. Svend Aage Lassen var i en årrække sognefoged.
Børn: IV.L.3.a.- IV.L.3.d.

~~IV.L.3.a.~~
Inga Marie Lassen er født 28. marts 1936 i Sjøstrup. Hun blev gift 15. september 1957 i Aars Kirke med Ove Møller Jensen, der er født 10. september 1934 i Brabrand som søn af inseminør Ole Peter Jensen og hustru Elvira.
Bosat: Byskrivervej 3, 5900 Rudkøbing.
Inga Marie Lassen tog realeksamen 1953. Hun blev udlært i Høyers Boghandel i Aars. Efter giftermålet var hun i 1 1/2 år bosat i London og de sidste 17 år har hun været halvdags kontorassistent.
Ove Møller Jensen blev udlært kontorassistent på Aars og Omegns Andelssvineslagteri. Han var ansat på Langelands Andelssvineslagteri, var direktør fra 1978 til nedlæggelsen af slagteriet i 1983 og han er nu økonomikonsulent i Landboforeningen.
Børn: IV.L.3.a.1)- IV.L.3.a.2)

IV.L.3.a.1)
Helle Møller Jensen er født 4. december 1960 i Aarhus. Hun er sygeplejerske og gift med køkkenchef Hans Henrik Nimb.
Bosat: Øxenbjergvej 44, 5700 Svendborg.

IV.L.3.a.2)
Claus Møller Jensen er født 4. december 1960 i Aarhus. Han er shippingassistent.
Bosat: 8 Mayflower Street, London SE 16, England.

~~IV.L.3.b.~~
Tove Lassen er født 24. december 1937 i Aars, og hun døde 24. februar 1987 i Aalborg. Hun blev gift 12. november 1960 i Aars med Karlo Klokkerholm, der er født 23. juni 1933 i Gundestrup som søn af gårdejer Harald Ditlev K. Klokkerholm og hustru Ottilia Johanne. Ægteskabet blev opløst 1985.

Tove Lassen gik på døveskole i Nyborg 7 år. Hun arbejdede på en fabrik indtil giftermålet. I 1974 begyndte hun som rengøringsassistent på en skole i Aalborg, hvor hun var til 1985.
Karlo Klokkerholm gik på døveskolen i Fredericia 8 år. Han blev udlært møbelsnedker i Aars og arbejdede som sådan 3-4 steder, bl.a. i Schweiz.
Børn: IV.L.3.b.1)- IV.L.3.b.2)

IV.L.3.b.1)
Sussie Klokkerholm er født 27. september 1962 i Aalborg. Samlever: Ole Nielsen er født 22. august 1961 i Aalborg som søn af havneformand Niels Kristian Nielsen og hustru Else Margrethe Larsen.
Bosat: Astavej 10, 9280 Storvorde.
Sussie Klokkerholm tog 10. klasses udvidede prøve. Hun blev udlært laborant på AUC 1982 og havde arbejde som sådan til 1984, da hun fik ansættelse på Aalborg Portland Cement, hvor hun siden har været. Hun er aktiv indenfor laborantklubben i Aalborg HK.
Ole Nielsen tog realeksamen 1978. Han blev udlært typograf hos Per Burmester, Aalborg, hvor han var til 1985. Han var ansat på ID-Tryk, Pandrup, til 1988, da han begyndte hos Colour Print, Vadum.
Datter: IV.L.3.b.1)a)

IV.L.3.b.1)a)
Camilla Klokkerholm Nielsen er født 4. marts 1988 i Aalborg.

IV.L.3.b.2)
Lone Klokkerholm er født 20. september 1965 i Aalborg.
Bosat: Reerslevvej 9, 2640 Hedehusene.
Lone Klokkerholm gik i skole 10 år og var på EFG indenfor handel og kontor, men måtte afbryde p.g.a. sygdom. Hun var ung pige i huset i ca. 1 1/2 år, hvorpå hun gennemførte EFG handel og kontor. Hun blev ansat hos IKEA som ferieassistance og blev 1985 fastansat i tekstilafdelingen som stedfortræder for salgslederen. I 1988 blev hun overflyttet til IKEA, Taastrup, som stedfortræder for salgslederen.

IV.L.3.c.
Anne Lassen er født 10. maj 1941 i Aars, og hun døde 17. januar 1982 i Aalborg. Hun blev gift 24. august 1963 i Hasseris med Niels Fisker, der er født 25. maj 1942 i Farsø. Ægteskabet blev opløst 1975.
Anne Lassen blev udlært damefrisør og arbejdede indenfor faget i mange år.
Børn: IV.L.3.c.1)- IV.L.3.c.3)

IV.L.3.c.1)
Mette Fisker er født 1. oktober 1962 i Farsø.
Bosat: Burmeistergade 21 II, tv., 1429 København K.
Mette Fisker bestod sproglig studentereksamen og bestod Højere Handelseksamen. Hun blev udlært lægesekretær ved Aalborg Sygehus 1985 og arbejder nu som sekretær i et medicinalfirma.

IV.L.3.c.2)
Dorthe Fisker er født 28. oktober 1967, og hun døde 3. maj 1980 af en muskelsygdom.

IV.L.3.c.3)
Gitte Fisker er født 23. september 1973. Hun kom efter moderens død til sin moster og onkel i Rudkøbing.

IV.L.3.d.
Karen Lassen er født 27. juni 1947 i Aars. Hun blev gift 24. juni 1972 i Løgstør med Jørn Vagn Sørensen, der er født 11. december 1944 i Havbro som søn af blikkenslagermester Niels
Christian Sørensen og hustru Esther Carla Emma Nielsen.
Bosat; Drosselvej 49, 9600 Aars.
Karen Lassen tog realeksamen i Aalborg, var 1964 på Hadsten Husholdningsskole samt 1968 på Støvring Højskole. Hun blev uddannet børnehavepædagog fra Aarhus Børnehaveseminarium og har siden arbejdet som sådan, bl.a. 2 år i Grønland. Siden 1977 har hun været børnehavelærer i Aars.
Jørn Vagn Sørensen tog realeksamen i Aars. Han blev uddannet lærer fra Marselisborg Seminarium i Aarhus 1969, hvorefter han aftjente værnepligten i Aarhus og Skive. Han var lærer ved Aars Skole og har siden 1973 været ansat på Østermarksskolen i Aars, afbrudt af ophold i Grønland 1975-77, hvor han var viceskoleinspektør i Sukkertoppen.
Børn: IV.L.3.d.1)- IV.L.3.d.2)

IV.L.3.d.1)
Rikke Sørensen er født 5. august 1974 i Farsø.

IV.L.3.d.2)
Trine Sørensen er født 11. august 1978 i Aalborg.

IV.L.4.
Ingeborg Elisabeth Nielsen er født 16. maj 1915 i Skivum. Hun blev gift 26. september 1937 i Skivum Kirke med Nikolaj Børresen. Han er født 26. februar 1910 i Rebstrup som søn af gårdejer Kresten Børresen og hustru Else Kragelund, og han døde 20. november 1972 i Farsø.
Bosat: Gl. Tingvej 40 E, 9600 Aars.
Ingeborg Elisabeth Nielsen gik i skole i Skivum. Hun tjente ved husgerning ude og hjemme og hjalp til i stald og på marken. Efter giftermålet var hun medhjælpende hustru.
Nikolaj Børresen gik i Sønderup Friskole. Han arbejdede ved landbruget ude og hjemme til 1937. Han købte et stykke jord fra forældrenes ejendom, hvorpå han byggede en statsejendom, der havde et tilliggende på 26 tdr. land. Ejendommen solgtes i 1946, og han købte da Refshalegaard i Aars, der var på 109 tdr. land. Gården drev han til sin død, og hustruen fortsatte driften til 1973, da gården blev solgt. Han var i flere år i bestyrelsen for mejeriet i Aars, for Aars Foderstof samt i bestyrelsen for Gundestrup Transformatorforening. Han var ivrig gymnast og har deltaget i flere landsstævner.
Børn: IV.L.4.a.- IV.L.4.f.

IV.L.4.a.
Thomas Børresen er født 9. december 1939 i Rebstrup, og han døde 4 dage gammel.

IV.L.4.b.
Thomas Børresen er født 7. september 1940 i Sønderup. Han blev gift 21. september 1963 i Brorstrup med Hanna Tolborg, der er født 9. august 1943 i Mejlby som datter af gårdejer Peter Tolborg og hustru Ellen Andersen.
Bosat: Langelandsgade 65, 6950 Ringkøbing.
Thomas Børresen gik i skole i Aars. Han var beskæftiget ved landbruget i forskellige pladser til 1960, da han aftjente sin værnepligt ved Militærpolitiet. Han var elev på Malling Landbrugsskole og drev 1963-82 selvstændig landbrug ved Aars. I 1969 startede han virksomhed med foderstoffer, hvilken han var leder af til 1987 og samme år blev direktør i Foderstofforeningen. Han læste til merkonom som blev afsluttet 1987.
Interesse: badminton.
Hanna Tolborg gik i skole i Mejlby. Hun arbejdede ved husgerning ude og hjemme, afbrudt af et ophold på Frederiksborg Højskole. Hun var hjemmegående husmoder til 1982, har har siden været butiksassistent forskellige steder. Interesse: HF i engelsk, håndarbejde.
Børn: IV.L.4.b.1)- IV.L.4.b.3)

IV.L.4.b.1)
Dorthe Tolborg Børresen er født 8. august 1964 i Aars. Samlever: Morten Paasch Nissen, er født 11. marts 1957 i Sønderborg som søn af dyrlæge Svend Anker Nissen og hustru Else.
Bosat: Nørre Alle 68 II, 8000 Aarhus C.
Dorthe Tolborg Børresen bestod studentereksamen fra Vesthimmerlands Gymnasium i Aars samt HA-eksamen fra Handelshøjskolen i Aarhus 1987. Hun er cand. merc. aud.-studerende og har deltidsbeskæftigelse hos en statsautoriseret revisor i Aarhus.
Morten Paasche Nissen bestod HF-eksamen 1977. Han blev dimitteret ingeniør fra Aarhus Teknikum 1982 og er rådgivende ingeniør.

IV.L.4.b.2)
Claus Tolborg Børresen er født 12. februar 1969 i Aars. Han er begyndt på maskinmesterskolen i Esbjerg.

IV.L.4.b.3)
Jesper Tolborg Børresen er født 18. maj 1972 i Aars.

IV.L.4.c.
Kirsten Elisabeth Børresen er født 1. juni 1944 i Sønderup. Hun blev gift 20. april 1968 i Aars med Svend Erik Olsen, der er født 14. december 1940 i Roskilde som søn af Sigvard Olsen og hustru Ellen Margrethe Jørgensen.
Bosat: Aamindevej 3, 8240 Risskov.
Kirsten Elisabeth Børresen gik i skole i Aars samt var på Gudenaadalens Ungdomsskole. Hun tjente ved husgerning i forskellige pladser, var på N. Hansens Fagskole i Odense 1 år, var 1961-62 på St. Restrup Landbrugsskole samt 1962-63 på sygeplejehøjskole. Hun blev færdiguddannet sygeplejerske i Aalborg 1966, var 1 år i Næstved, derefter på sprogskole i England samt var ansat på et behandlingshjem på

Sjælland. Hun havde forskellige ansættelser og har siden 1982 virket som hjemmesygeplejerske. Tillidshverv: divisionsass. i KFUK. Hun har i fritiden taget 9. og 10. klasse og læser nu HF.
Svend Erik Olsen tog realeksamen i Roskilde. Han blev kontoruddannet 1969, hvorpå han aftjente værnepligten i Holbæk. Han var ansat ved Roskilde Kommune til 1973 og har siden været ansat ved Aarhus Kommune, hvor han er avanceret til fuldmægtig. Interesser: fodbold, bordtennis, natur.
Børn:IV.L.4.c.1)- IV.L.4.c.3)

IV.L.4.c.1)
Anne Christine Olsen er født 5. maj 1971 i København. Hun er elev på Risskov Amtsgymnasium.

IV.L.4.c.2)
Marie Elisabeth Olsen er født 28. februar 1975 i Aarhus.

IV.L.4.c.3)
Karen Margrethe Olsen er født 15. august 1978 i Aarhus.

IV.L.4.d.
Niels Jørgen Børresen er født 9. oktober 1946 i Rebstrup, og han døde 4 måneder gammel.

IV.L.4.e.
Elise Børresen er født 1. august 1949 i Aars. Hun blev gift 1. juli 1972 i Aars med Finn Odbjerg Sørensen, der er født 26. september 1949 i Aars som søn af formand Poul Erik Sørensen og hustru, gartnermedhjælper Karen Sørensen.
Bosat: Engparken 88, 9620 Aalestrup.
Elise Børresen er uddannet lærer fra Ranum Statsseminarium.
Finn Odbjerg Sørensen er bankbestyrer.
Børn: IV.L.4.e.1)- IV.L.4.e.2)

IV.L.4.e.1)
Nicolaj Odbjerg Sørensen er født 27. september 1975 i Aalborg.

IV.L.4.e.2)
Tanja Odbjerg Sørensen er født 25. august 1977 i Aalborg.

IV.L.4.f.
Anette Børresen er født 2. april 1952 i Aars. Hun blev gift 4. februar 1977 i Gentofte med Finn Grothe, der er født 31. august 1950 i Valby som søn af lagerchef Poul Grothe og hustru, forretningsindehaver Sonja.
Bosat: Bernstorfflund Alle 80, 2920 Charlottenlund.
Anette Børresen er bankuddannet. Hun har videreuddannet sig indenfor forsikringsbranchen, juridisk/skattemæssigt og siden indenfor økonomi og finansiering.
Finn Grothe er bankuddannet. Han har videreuddannet sig indenfor EDB, økonomi og finansiering.
Søn: IV.L.4.f.1)

IV.L.4.f.1)
Daniel Grothe er født 23. december 1984 i Gentofte.

IV.L.5.
Marie Nielsen er født 24. oktober 1917 i Lundemosegaard, Skivum sogn, og hun døde kort efter fødslen.(Død inden dåbens publikation.)

IV.L.6.
Gudrun Marie Nielsen er født 14. marts 1919 i Lundemosegaard, Skivum sogn. Hun blev gift 18. april 1943 i Aars Kirke med Randrup Lassen, der er født 1. oktober 1914 i Falle, Overlade sogn, som søn af landmand Anthon Christian Randrup Lassen og hustru Mette Kirstine Larsen.
Bosat: Musvitvej 9, 9600 Aars.
Gudrun Marie Nielsen gik i skole i Skivum. Hun tjente som ung pige i huset, afbrudt af et ophold på Aarhus-egnens Husholdningsskole 1940 og har siden giftermålet været medhjælpende hustru.
Randrup Lassen gik i skole i Munksjørup Skole. Han tjente ved landbruget i forskellige pladser, afbrudt af militærtjeneste i Viborg 1933-34. I 1943 købte han en ejendom i Havbro på 75 tdr. land som han drev til 1960, da han afhændede og købte en gård i Sjøstrup på 65 tdr. land, hvilken han drev til 1986. Ægteparret købte da huset på adressen. Han har i ca. 15 år været i repræsentantskabet for planteavlsudvalget i Aars, i ca. 12 år været i bestyrelsen for Himmerlands El-forsyning samt for Nord-kraft.



IV. Nielsine Nielsen og Niels Kristian Pedersen



IV A 1.b.1) Bent Erik Engsbro og Inger Naimi Henriksen med døtrene Birgit Annette og Dorthe Irene

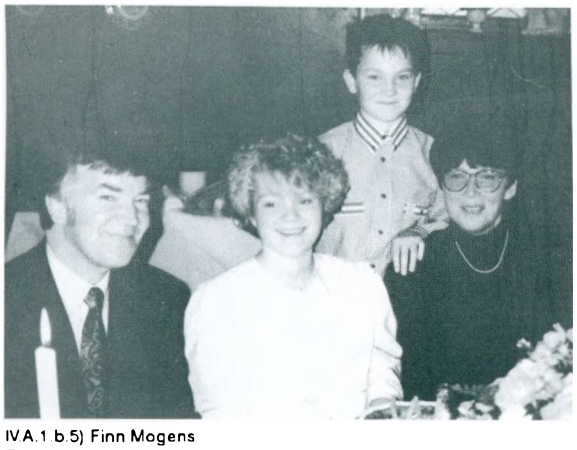

IV.A.1.b.5) Finn Mogens Engsbro og Aase Svendsen med børn



IV.A.2 Maren Pedersen og Valdemar Theodor Nielsen



IV.A.2.a. Anna Kirstine Nielsen og Otto Larsen



IV.A.2.a.1) Poul Erik Larsen og Jytte Annegrethe Pedersen med børn



IV.A.2.b. Sigrid Nielsen



IV A 2.b.1) Peter Heileskov



IV.A.2.b.1) Birthe Mathilde Madsen



IV.A.2.b.1)b) Lene Heileskov



IV.A.2.c. Jenny Nielsen og Harald Laursen

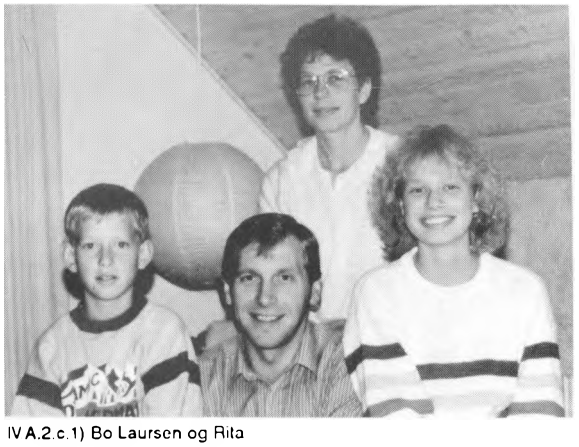

IV.A.2.c.1) Bo Laursen og Rita Ebdrup Nielsen med børn



IV.A.2 d. Rigmor Marie Nielsen og Herman Laursen



IV.A.2.e Nilda Marie Nielsen og Ansgar Lundgaard Hejlskov Nielsen



IV.A.2.e.2) Kirsten Hejlskov Nielsen og Hardy Hansen

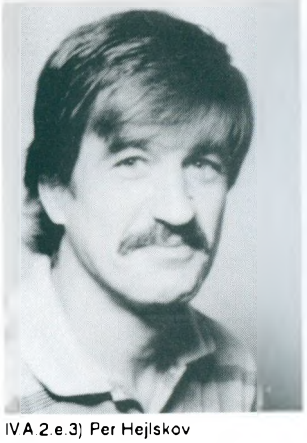

IV.A.2.e.3) Per Hejlskov Nielsen



IV.A.2.e.3) Lis Carmen Nielsen



IV.A.2.f. Karen Heilskov Nielsen og Jens Peter Vestergaard med børn



IV.A.2.f.2) Maren Kirstine Vestergaard og Kaj Urth med børn



IV.A.2.f.3) Karl Vestergaard



IV.A.2.f.3),4),9) Jens Martin, Karl og Anita Vestergaard



IV.A.2.f.4) Leif Vestergaard og Inger Merete Skak Jensen med børn



IV.A.2.f.5) Mona Vestergaard og Kjeld Karsten Bjerregaard med børn



IV.A.2.f.6) Anne-Lise Vestergaard og Benny Lolholm Nielsen med børn



IV.A.2.f.8) Aase Vestergaard og Stanley Brink Frederiksen med børn



IV.A.3 Anna Pedersen og Peder Mark Henriksen



IV.A.3.b. Betty Kristence Henriksen og Hans Adolf Ejner Veggerby



IV.A.3.c. Olga Amalie Henriksen og Thomas Pedersen Møller med børn



IV.A.3.c.1) Anne-Lise Møller med sønnen Ole Ebsen

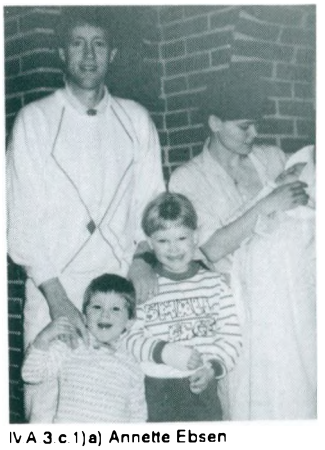

IV.A.3.c.1)a) Annette Ebsen og Søren Peder Bertram med børn

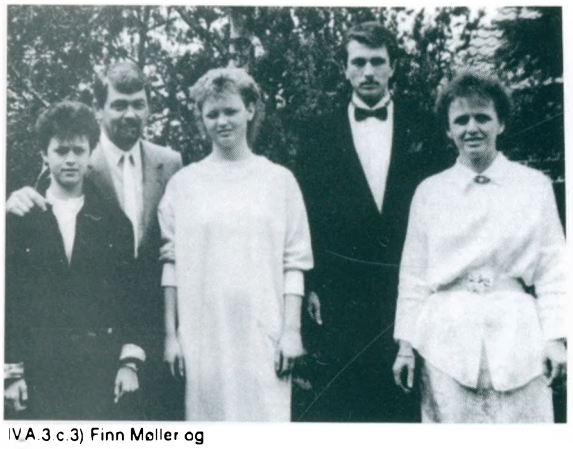

IV.A.3.c.3) Finn Møller og Grethe Mørch Christensen med børn



IV.A.3.c.4) Asta Møller og Harry Vahl



IV.A.3.c.4)c) Elsebeth Vahl



IV.A.3.c.5) Henning Møller og Elin Mørch Christensen



IV.A.3.c.5)a)-b) Bettina og Vibeke Mørch Møller



IV.A.3.c.6) Leif Møller og Birthe Øster Nielsen med børn



Iv.A.3.d. Kamma Marie Henriksen og Henry Kristensen



IV.A.3.d. Ernst Ove Sørensen



IV.A.3.d.1) Ketty Mark Sørensen og Børge Madsen



IV.A.3.d.1)a) Lilian Mark Madsen og Lars Sørensen med børn

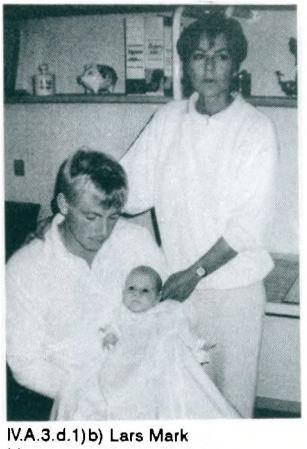

IV.A.3.d.1)b) Lars Mark Madsen og Hanne Nielsen med Mathias



IV.A.3.d.1)c) Lena Mark Madsen



IV.A.3.d.3) Frits Mark Sørensen og Inger Birke Rasmussen med børn



IV.A.3.e. Holger Mark Henriksen og Elly Lisa Figen Nielsen



IV.A.3.f. Sigurd Mark Henriksen og Ella H. Iversen



IV.A.3.f.1)-4) Leslie Mark, Steen Hollbaum, Alex Mark og Ivan Mark Henriksen



IV.A.3.f.1) Leslie Mark Henriksen og Kirsten Høstrup Jakobsen med børn



IV.A.3.g. Sigfred Mark Henriksen og Margit Rasmussen



IV.A.3.h. Signe Mathilde Henriksen og Anders Hansen Christensen



IV.A.4.a. Signe Leegaard og Otto Marinus Nielsen



IV.A.4.a.1) Kaja Margit Nielsen og Viggo Mortensen med familie



IV.A.4.a.5) Linda Katrine Nielsen og Erling Hartvig Larsen med familie



IV.A.4 c. Niels Kristian Leegaard og Alma Jensen



IV.A 4.f. Jens Leegaard og Ingrid Johanne Andreasen



IV.A.4 g. Erna Leegaard og Niels Christian Pedersen



IV.A.4.k. Vera Leegaard og Thomas Guldager Pedersen



IV.A 5. Peder Kristian Pedersen og Sofie Marie Johansen



IV.A 5.a. Dagny Johannesen Pedersen og Svend Aage Just Sørensen



IV.A 5.b. Jenny Johansen Pedersen og Charles Julius Hansen



IV.A 5.c. Jens Johannesen Pedersen og Mariane Kr. Jensen med børn, svigerbørn og børnebørn



IV.A.7. Thomas Pedersen og Gertrud Krogh Christensen med børn



IV.A.7.a. Ernst Krogh Pedersen og Kirstine Borup



IV.A 10. Thorvald Pedersen



IV.A 10. Dorthea Koldborg



IV.A 10.a. Edmund Koldborg Pedersen og Karen Jensine Vinther Jensen med børn



IV.A 10.a.3) Finn Koldborg Pedersen og Jane Anette Jakobsen med børn samt Karen Jensine Vinther Jensen



IV.A 11. Ejner Jacob Pedersen og Johanne Kirstine Pedersen



IV.D. Inger Marie Dorthea Nielsen og Søren Andersen



IV.D.3. Karen Kirstine Andersen



IV.D.3. Søren Kjærgaard



IV.D.3.c. Johannes Kjærgaard
og Edith Kristensen



IV.D 3.c.1) Oluf Kjærgaard og
Kirsten Jørgensen med børn



IV.D.3.c.2) Stinne Kjærgaard
og Jens Christian Nielsen
med børn



IV.D 3.c 3) Søren Kjærgaard
og Else Nørgaard med børn



IV D 3.c 4) Jens Kjærgaard og
Bente Risgaard med børn



IV.D.3.c.5) Dorthe Kjærgaard



IV.D.5 Andrea Marie
Andersen og Marinus Nielsen



IV.D.5.a. Dagmar Marie
Andersen og Anders Kirstejn
Munk



IV.D.5.b. Svend Aage Nielsen
og Anna Kirstine Nielsen



IV.D.5.b.3) John André
Nielsen og Vinni Anita Riis



IV.D.5.c. Ellen Margrethe Nielsen og Christian
Guldbrandsen med sønnen Claus



IV.H. Martine Sørine Nielsen
og Christen Georgius Fischer



IV.H.1. Andrea Jacobsen og
Christian Marinus
Christensen, kaldet Smed



IV.H.1.a. Arne Martinus
Jacobsen og Laura Marie
Axelsen



IV.H.1.a.1) Elly Anine
Jacobsen og Erik Olsen

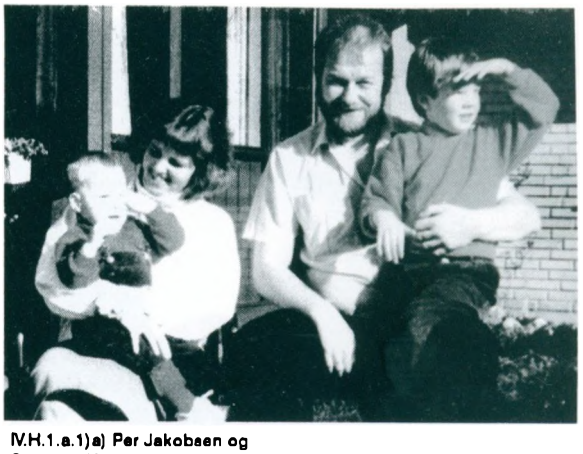

IV.H.1.a.1)a) Per Jakobsen og
Susanne Kaasgaard med
børn



IV.H.1.a.2) Anna Jacobsen og
Erik Sandberg Møller



IV.H.1.a.2)b) Finn Sandberg
Møller og Susanne Henriksen



IV.H.1.a.2)b)(1) Ann-Dorthe
Sandberg Møller



IV.H.1.a.2)c) Gitte Sandberg
Møller og Per Ralf Pedersen
med Nanna



IV.H.1.a.3) Inga Jacobsen og
Wagn Fjeldgaard Kristensen
med Ole



IV.H.1.a.4) Leif Jacobsen og
Inge Finn Hansen med børn



IV.H.1.a.5) Oda Jakobsen og
Kaj Nielsen med børn

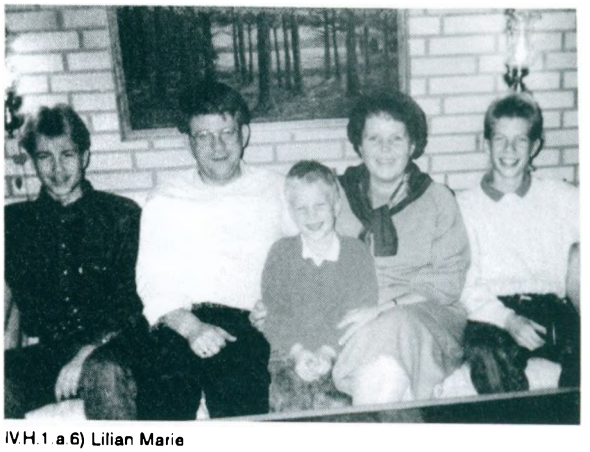

IV.H.1.a.6) Lilian Marie
Jakobsen og Niels Jørgen
Sølvkjær med børn



IV.H.1.c. Anton Christian Smed og Jytte Meldgaard Nielsen



IV.H.1.d Kristine P. Christensen og Johannes Martin Jensen



IV.H.1.f. Janus S. Christensen og Karen E. Thomsen



IV.H.1.g. Kjeld Kvist Christensen og Solveig Hansen



IV.H.1.h. Ernst Smed



IV.H.2. Peder Kristian Fischer og Magdalene Frederikke Kristensen



IV.H.2.a Henrik Kristen Fischer og Inga Østergaard



IV.H.2.a.3) Gitte Fischer og Jørn Oskar Kjær Sørensen



IV.H.2 a 3)a) Trine Fischer



IV.H.2.a.5) Claus Fischer



IV.H.2.b. Martin Fischer og Elly Ruth Mortensen med børn og svigerdatter



IV.H.2 c. Martha Kristiane Fischer og Kaj Valdemar Jensen



IV.H.2.c. Martha K.Fischer og Kaj V. Jensens børn, svigerbørn og børnebørn



IV.H.2.c.3) Leif Jensen og Susanne Hansen med børn



IV.H.2.c.4) Susanne Jensen og Christian Grishauge



IV.H.2.d. Kristen Fischer og Erna Hamborg Christensen

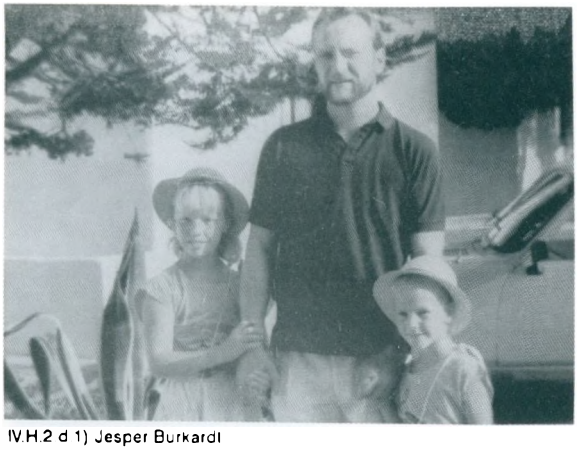

IV.H.2 d 1) Jesper Burkardt Troelsen med børn



IV H 2 d.1) Jette Fischer med børn



IV.H.2.d.2) Alice Fischer og Erik Juhl Christensen med Simon



IV.J. Niels Staun Nielsen og Anine Bertelsen Nielsen



IV.J.2. Andrea Martine Staun Nielsen og Viggo Sørensen



IV.J.2.b. Anna Staun Jensen og Sven Bang Sørensen



IV.J.2 b.3) Karen Margrethe Bang Sørensen og Kaj Ove Bentzen med børn



IV.J.2.c. Ninna Staun Jensen og Gunnar Kristensen

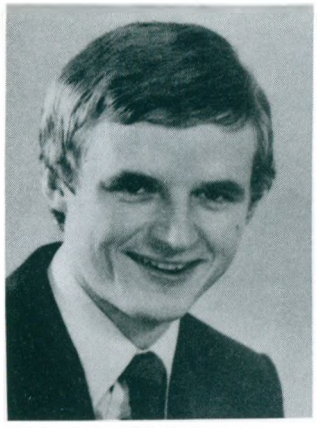

IV.J.2.c.1) Poul Erik Kristensen



IV.J.2.e. Johannes Sørensen og Karen Margrethe Fruergaard Mortensen med børn



IV.J.3. Kristine Nielsen Staun og Niels Jensen



IV.J.3.c. Vagn Jensen og Ninna Kristensen



IV.J.3.d. Niels Staun og Anna Andersen Navntoft



IV.J 3 d.1) Michael Navntoft Staun og Anette Hørup med sønnen Mads



IV.J.3 d.2) Helen Staun og
Anders Peter Brask med
sønnen Lasse



IV.J.3 d.3) Majbritt Navntoft
Staun og Morten Jørgensen
med børn



IV.J.6. Maren Kirstine Nielsen
Staun og Christian Peter
Nielsen med børn



IV.J.6 e Vita Damgaard Staun
Nielsen og Preben Klit
Nielsen med sønnen Kjeld



IV.J.6.h Ninna Staun Nielsen

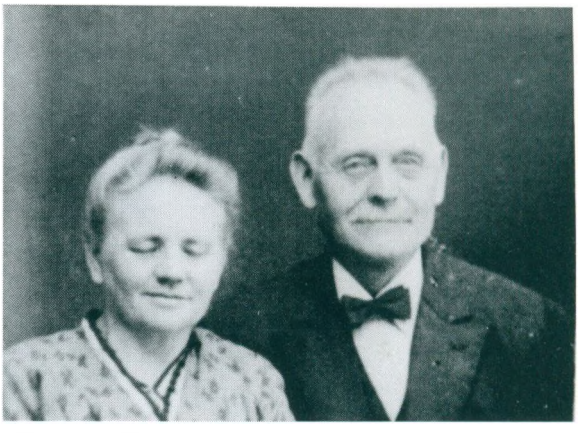

IV.K. Knud Kjær Nielsen og
Jane Marie Pedersen
Foldager



IV.K.4. Holger Kjær Nielsen
og Agnes Dorthea Jensen



IV.K 4 a Ellen Marie Kjær
Nielsen og Egon Laurits
Larsen med børn

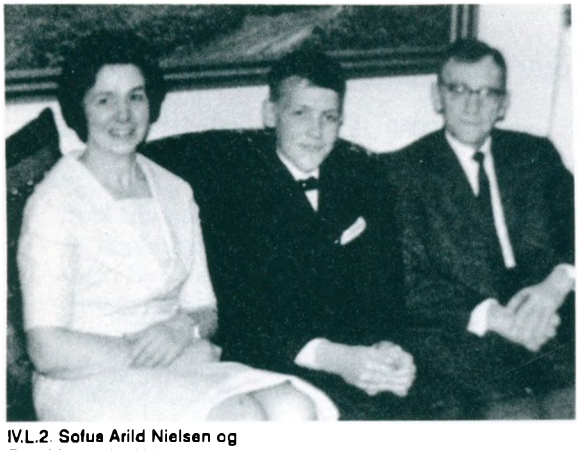

IV.L.2. Sofus Arild Nielsen og
Elna Margrethe Kristensen
med sønnen Jørgen



IV.L.3 b. Tove Lassen og
Karlo Klokkerholm med
datteren Lone



IV.L.3 b.1) Sussie
Klokkerholm og Ole Nielsen
med datteren Camille

Børn: IV.L.6.a.- IV.L.6.b.

IV.L.6.a.
Mette Kirstine Lassen er født 13. september 1945 i Havbro. Hun blev gift 13. september 1968 i Hvidovre med Hans Dahl Andersen, der er født 11. maj 1931 i Nr. Nissum som søn af købmand Anders Andersen og hustru Ane Maigaard.
Bosat: Juulsgade 5, 9670 Løgstør.
Mette Kirstine Lassen gik i skole i Aars. Hun arbejdede 3 år som børnehavemedhjælper og læste 1965-67 til børnehavepædagog i Aarhus, hvorefter hun har arbejdet som pædagog forskellige steder, siden 1981 i Løgstør. Hun var 1975-81 i Grønland, hvor hun undervist døve voksne.
Hans Dahl Andersen gik i skole i Bur. Han arbejdede nogle år ved landbruget, afbrudt af militærtjeneste i Aarhus, ophold på Den Internationale Efterskole i Helsingør samt ophold på Krabbesholm Højskole. Han blev læreruddannet fra Den Frie Lærerskole i Ollerup og har siden virket som sådan i forskellige pladser, bl.a. 8 år i Grønland. Siden 1986 har han været ansat som programchef ved Midtfjord Radio.
Børn: IV.L.6.a.1)- IV.L.6.a.2)

IV.L.6.a.1)
Vibe Maria Dahl Andersen er født 13. november 1969 i Glostrup.

IV.L.6.a.2)
Jacob Dahl Andersen er født 12. maj 1972 i Kalundborg.

IV.L.6.b.
Jørgen Randrup Lassen er født 3. august 1950 i Havbro. Han er gymnasielærer og gift med landinspektør Bente Nerup.
Bosat: Vitskølklostervej 121, 9800 Hjørring.

Poul Christian Nielsen Staun, (31. december 1904 navneforandring fra Poul Christian Nielsen,) er født 13. december 1835 på Lyngbjerggaard, Vokslev sogn, og han døde 15. november 1920 i Binderup, Vokslev sogn. Han var gift med Ane Kirstine Christensdatter. Hun er født 7. marts 1838 i Frejlev som datter af gårdmand Christen Jensen og hustru Maren Jensdatter, og hun døde 7. maj 1917 i Nibe.
Poul Christian Nielsen Staun blev landbrugsuddannet og ejede fra 1868 til 1903 slægtsgården Lyngbjerggaard, som derpå blev overtaget af sønnen Julius Martin Nielsen Staun.
Børn: V.A.- V.F.

V.A.
Niels Christian Nielsen Staun, (31. december 1904 navnebevis på navnet Niels Christian Nielsen Staun,) er født 15. juni 1866 i Lyngbjerggaard, Vokslev sogn, og han døde i 1948 i Nyrup. Han blev gift 1. gang 20. marts 1891 i Vokslev med Pouline Jensine Jensen. Hun er født 7. maj 1866 i Binderup, Vokslev sogn, som datter af Poul Munk Jensen og hustru Karen Kirstine Knudsen, og hun døde 19. april 1899 i Nyrup by, Sønderholm sogn. Han blev gift 2. gang 15. juni 1902 i Sønderholm med Annine Nielsine Nielsen. Hun er født 31. marts 1879 i Binderup, Vokslev sogn, som datter af gårdejer Niels Christian Larsen (Fristrup) og hustru Caroline Christensen, og hun døde 1948 i Nyrup.
Niels Christian Nielsen Staun havde en gård i Nyrup i Sønderholm sogn.
Børn: V.A.1.- V.A.4.

V.A.1.
Anna Andrea Kirstine Nielsen Staun er født 31. oktober 1892 i Nyrup by, Sønderholm, og hun døde i 1963 i Nibe. Hun blev gift 10. november 1933 i Sønderholm Kirke med August Christensen. Han er født 6. august 1888 i St. Ajstrup, og han døde 1971 i Nibe.
Der var ingen børn i ægteskabet.

V.A.2.
Charles Villiam Nielsen Staun er født 22. oktober 1894 i Nyrup, Sønderholm sogn, og han døde 22. juli 1935 på Amtssygehuset i Nibe. Han var gårdejer i Nyrup og ugift.

V.A.3.
Pouline Kirstine Nielsen Staun er født 29. december 1896 i Nyrup, Sønderholm sogn. Hun blev gift 20. marts 1919 i Sønderholm med ungkarl Lars Christjan Larsen Damborg, der er født 18. november 1892 i Tostrup, Sønderholm, som søn af gårdmand Christjan Larsen (Damborg) og hustru Maren Kirstine Larsen.
Lars Christjan Larsen Damborg var gårdejer på Sønderholm Mark.

Børn: V.A.3.a.- V.A.3.b.

~~V.A.3.a.~~
Christian Damborg er født 29. december 1919 i Sønderholm. Han blev gift 7. december 1945 i Vokslev Kirke med Anne Marie Søndergaard, der er født 4. oktober 1924 i Rodstrup, Vokslev sogn, som datter af gårdejer Christen Hansen Christensen Søndergaard og hustru Kristine Jensen.
Bosat: Villavej 39, 9240 Nibe.
Christian Damborg gik i skole i Nyrup. Han arbejdede ved landbruget ude og hjemme til 1945, afbrudt af et ophold på Borris Landbrugsskole 1943-44. I 1945 købte han ejendommen Ny Klitgaard i Nørholm sogn, på ca. 50 tdr. land. Denne ejendom drev han til 1986, da den blev købte af sønnen Lars. Ægteparret købte derpå deres nuhavende hus i Nibe.
Anna Marie Søndergaard gik i skole i Simested. Hun arbejdede hjemme hos forældrene til giftermålet, afbrudt af et ophold på Levring Efterskole 1942. Hun har siden været medhjælpende hustru.
Børn: V.A.3.a.1)- V.A.3.a.2)

~~V.A.3.a.1~~)
Lars Damborg er født 29. januar 1948 i Klitgaard, Nørholm sogn. Han blev gift 4. juni 1977 i Sønderholm med Gunda Hansen, der er født 18. maj 1952 i Veggerby som datter af gårdejer Alfred Hansen og hustru Sørine Sørensen.
Bosat: Nørholmsvej 540, 9240 Nibe.
Lars Damborg gik i skole i Nørholm samt på Aabybro Ungdomsskole. Han arbejdede ved landbruget et par år, var et par år chauffør i Frejlev, hvorpå han aftjente værnepligten i Aalborg. Han blev udlært murer og har siden arbejdet som sådan. I 1988 overtog han fødegården, og byggede hus til forældrene i Nibe. Han driver nu hobby landbrug. Interesser: fiskeri, landbrug.
Gunda Hansen tog realeksamen i Nibe og var på handelsskole i Aalborg. Hun blev udlært bankassistent og har siden virket som sådan i Aalborg.
Børn: V.A.3.a.1)a)- V.A.3.a.1)b)

~~V.A.3.a.1)a~~)
Christian Damborg er født 18. december 1977 i Sønderholm.

~~V.A.3.a.1~~)b)
Anne Marie Damborg er født 13. marts 1982 i Sønderholm.

~~V.A.3.a.2~~)
Kirsten Damborg er født 21. juli 1951 i Klitgaard, Nørholm sogn. Hun blev gift 30. juli 1976 i Nørholm Kirke med Niels Chr. Jørgensen, der er født 10. november 1948 i Rebstrup, Sønderup sogn, som søn af gårdejer Niels Jørgensen og hustru Erna.
Bosat: Vikingevej 25, 9541 Suldrup.
Kirsten Damborg gik i skole i Nørholm, Aalborg samt på Østvendsyssels Ungdomsskole. Hun arbejdede i køkkenet på Aabybro Ungdomsskole, hvorpå hun var på Nordjyllands tilskærerskole. Hun har arbejdet som syerske og tilskærer forskellige steder og er nu hjemmegående husmoder. Interesse: syning.
Niels Chr. Jørgensen gik i skole i Sønderup samt var på Gudenaadalens Ungdomsskole. Han var beskæftiget ved landbruget indtil militærtjenesten, som han aftjente i Viborg. Siden har han arbejdet indenfor beton-industrien i Skalborg og Støvring.
Børn: V.A.3.a.2)a)- V.A.3.a.2)b)

~~V.A.3.a.2)a~~)
Ulrik Jørgensen er født 2. april 1978 i Aalborg.

~~V.A.3.a.2~~)b)
David Jørgensen er født 15. juni 1980 i Farsø.

~~V.A.3.b.~~
Niels Staun Damborg er født 15. marts 1928 i Sønderholm. Han blev gift 9. oktober 1954 i Skørping Ny Kirke med Birthe Mølgaard Nyborg, der er født 31. juli 1934 i Mellerholm, som datter af gårdejer Peder Mølgaard Nyborg og hustru Johanne Marie Larsen.
Bosat: Morten Vinges Vej 31, Sønderholm,, 9240 Nibe.
Niels Staun Damborg gik i skole i Nyrup, på Vebbestrup Efterskole samt havde et ophold på Kalvehave Landbrugsskole. Han arbejdede ved landbruget og drev 1964-86 sin fødegaard. Han har siden været ansat som lagerarbejder på Elektrolux.

Birthe Mølgaard Nyborg gik i skole ialt 7 år. Hun var beskæftiget ved husgerning i forskellige pladser, afbrudt af et ophold på St. Restrup Højskole. Hun var medhjælpende hustru, og i 1973 begyndte hun som rengøringsassistent.
Børn: V.A.3.b.1)- V.A.3.b.2)

V.A.3.b.1)
Tage Damborg er født 24. juli 1956 i Sønderholm. Han er bankbestyrer og gift med Helle.
Bosat: Fælledhaven 21, 9210 Storvorde.

V.A.3.b.2)
Finna Damborg er født 2. november 1960 i Sønderholm. Hun er bogholder og gift med Leif Eriksen.
Bosat: Troelsvej 26, Flejsborg, 9670 Løgstør.

V.A.4.
Signe Nielsen Staun er født 13. juli 1912 i Nyrup, Sønderholm, og hun døde 10. juni 1977 i Aalborg. Hun blev gift 30. september 1938 i Sønderholm Kirke med Harry Kjær Hansen. Han er født 9. maj 1911 i Grydsted, Vokslev sogn, som søn af gårdejer Poul Hansen og hustru Marie Kjær, og han døde 13. april 1976 i Aalborg.
Signe Nielsen Staun gik i skole i Nyrup. Hun arbejdede som ung pige i huset forskellige steder samt havde et ophold på Aarhus-egnens Husholdningsskole. Efter giftermålet var hun medhjælpende hustru.
Harry Kjær Hansen gik i skole i Grydsted. Han arbejdede ved landbruget ude og hjemme til 1938, da han købte Mosegaarden i Nyrup. Gården var på 60 tdr. land og blev drevet animalsk. I 1955 bortforpagtedes ejendommen, og han købte Ny Falsterviggaard i Grydsted. I 1960 overtog sønnen Poul Mosegaarden.
Børn: V.A.4.a.- V.A.4.e.

V.A.4.a.
Poul Staun Hansen er født 3. juli 1939 i Nyrup. Han blev gift 28. december 1963 i Ellidshøj Kirke med Ellen Margrethe Nielsen, der er født 27. juli 1943 i Volsted, Støvring sogn, som datter af gårdejer Georg Nielsen og hustru Klara Hansen.
Bosat: Søndervænget 23, 9240 Nibe.
Poul Staun Hansen gik i skole i Nyrup. Han arbejdede ved landbruget til 1960, afbrudt af ophold på St. Restrup Højskole samt senere et ophold på Lundbæk Landbrugsskole. Samme år overtog han Mosegaarden i Nyrup, moderens fødehjem, hvis tilliggende da var på 60 tdr. land. Ejendommens udbygninger nedbrændte i 1979, og blev 1979-80 genopbygget. Samtidig køber han yderligere 26 tdr. land, så ejendommen idag er på 86 tdr. land. Han købte i 1978 yderligere en ejendom Klitgaard på 65 tdr. land.
Ellen Margrethe Nielsen gik i skole i Ellidshøj. Hun arbejdede som ung pige i huset samt som ekspeditrice i en købmandsforretning indtil giftermålet, efter hvilket hun blev medhjælpende hustru. Se IX.B.3.
Børn: V.A.4.a.1)- V.A.4.a.3)

V.A.4.a.1)
Morten Staun Hansen er født 24. april 1965 i Nibe. Han er udlært smed.

V.A.4.a.2)
Martin Staun Hansen er født 6. september 1967 i Nyrup.
Bosat: Søndergade 29, 9240 Nibe.
Martin Staun Hansen gik i skole i Frejlev. Han blev udlært maskinarbejder og har siden arbejdet som sådan.

V.A.4.a.3)
Marianne Klara Staun Hansen er født 23. april 1972 Aalborg.

V.A.4.b.
Niels Staun Hansen er født 3. februar 1941 i Nyrup. Han blev gift 8. november 1968 i Nibe Kirke med Lissy Margit Nørgaard, der er født 21. maj 1947 i Gandrup, Ø. Hassing sogn, som datter af specialarbejder Niels Peder Christian Nørgaard og hustru Anna-Mette Kirstine Christensen.
Bosat: Løgstørvej 23, Grydsted, 9240 Nibe.
Niels Staun Hansen gik i skole i Nyrup. Han arbejdede ved landbruget i forskellige pladser til 1965, afbrudt af militærtjeneste på Nr. Uttrup Kaserne samt ophold på Ask Højskole 1960 og siden af ophold på Lundbæk Landbrugsskole. Han var 1965-70 ansat på forskellige fabriker og har siden arbejdet som portør på Nibe Plejehjem, samtidig med at han driver ejendommen Ny Falsterviggaard, som han overtog efter forældrene i 1976. Ejendommen er på 30 tdr. land, der drives med planteavl og grise.

Lissy Margit Nørgaard gik i skole i Nibe. Hun blev udlært frisør og arbejdede som sådan til 1972. Hun var hjemmegående husmoder til 1984, da hun begyndte som frisør på Plejehjemmet i Nibe.
Børn: V.A.4.b.1)- V.A.4.b.3)

~~V.A.4.b.1)~~
Lise Staun Hansen er født 17. marts 1972 i Aalborg.

~~V.A.4.b.2)~~
Jakob Staun Hansen er født 29. december 1974 i Aalborg.

~~V.A.4.b.3)~~
Christina Staun Hansen er født 1. april 1979 i Aalborg.

~~V.A.4.c.~~
Annie Staun Hansen er født 16. marts 1944 i Nyrup. Hun blev gift 16. marts 1968 i Nibe Kirke med John Würtz, (Nielsen slettet 1977,) der er født 19. august 1943 i Silkeborg som søn af fiskemester Niels Hansen Nielsen og hustru Dagmar Kristine Würtz. Ægteskabet er opløst.
Bosat: Aalborgvej 11 B, Voer, 8620 Kjellerup.
Annie Staun Hansen gik i skole i Nibe. Hun arbejdede et par år som unge pige i huset, hvorpå hun var ansat på en systue i Aalborg indtil giftermålet. Hun har siden været beskæftiget ved forskelligt, bl.a. som syerske.
John Würtz gik i skole i Silkeborg. Han aftjente værnepligten i Holstebro samt 1/2 år i Gaza, og blev herefter udlært maskinsnedker. Han arbejdede som chauffør i 10 år og har siden 1983 arbejdet, dels som byggeleder dels som tømrer, i Oslo, Norge.
Børn: V.A.4.c.1)- V.A.4.c.2)

~~V.A.4.c.1)~~
Kia Staun Würtz er født 9. september 1971 i Silkeborg.

~~V.A.4.c.2)~~
Niki Staun Würtz er født 2. februar 1977 i Silkeborg.

V.C.~~4.d.~~
Inge-Marie Staun Hansen er født 1. maj 1948 i Grydsted, Vokslev sogn, og hun døde 30. maj 1977 i Rødovre. Hun blev gift 29. november 1969 i Vokslev med Carsten Larsen, der er født 27. januar 1945 i Ø. Brønderslev, som søn af gårdejer Jens Larsen og hustru Anna Kirstine.
Bosat: Løgumvej 22, 2610 Rødovre.
Inge-Marie Staun Hansen tog realeksamen i Nibe. Hun blev udlært teknisk assistent fra Aalborg Tekniske Skole, var 1967-69 ansat i Aalborg og 1969-77 beskæftiget ansat hos ingeniør Mogens Balslev, Rødovre.
Carsten Larsen tog realeksamen i Brønderslev. Han blev 1965 udlært tømrer i Brønderslev, 1967 bygningskonstruktør fra Aalborg Tekniske Skole, hvorefter han aftjente værnepligten i Aarhus. I 1969 blev han ansat som arkitekt hos Jacob Blegvad, Aalborg, bestod afgangseksamen fra Arkitekskolen i København 1976, var 1976-80 ansat på Preben Hansens Tegnestue og har siden været arkitekt på Poul Andreasens Tegnestue. Ægteparret købte huset på adressen i 1972.
Søn: V.A.4.d.1)

~~V.A.4.d.1)~~
Esben Staun Larsen er født 17. september 1973 i Rødovre.

~~V.A.4.e.~~
Else Staun Hansen er født 23. april 1953 i Nibe. Hun blev gift 22. september 1979 i Vokslev Kirke med Erik Kamp Jørgensen, der er født 8. maj 1948 i Nørresundby som søn af civilingeniør Lars Jørgen Kamp Jørgensen og hustru Ellen Christensen.
Bosat: Kløvermarken 12, 9310 Vodskov.
Else Staun Hansen gik i skole i Nibe ialt 9 år. Hun arbejdede som ung pige i huset og var siden ufaglært medhjælper på et plejehjem. Hun tog 1972-75 uddannelse til omsorgsassistent og har siden været ansat på forsorgscentret i Vodskov.
Erik Kamp Jørgensen tog realeksamen i Aalborg. Han blev udlært maskinarbejder, hvorefter han aftjente værnepligten ved Søværnet. Han bestod HF-eksamen fra Nørresundby Gymnasium og blev læreruddannet fra Aalborg Seminarium 1980. Siden 1981 har han været ansat på Teknisk Skole i Aalborg.
Børn: V.A.4.e.1)- V.a.4.e.2)

V.A.4.e.1)
Lars Kamp Jørgensen er født 17. juni 1979 i Aalborg.

V.A.4.e.2)
Helle Staun Jørgensen er født 30. juli 1982 i Aalborg.

V.B.
Christian Marinus Nielsen, (31. december 1904 navneændring fra navnet Christian Marinus Nielsen,) er født 16. november 1869 i Lyngbjerggaard, Vokslev sogn. Han blev gift 5. juni 1896 i Nibe med Johanne Katrine Madsen, der er født 18. maj 1866 i Palleshave, Gestelev sogn på Fyn, som datter af gårdmand Mads Nielsen og hustru Thomine Birgitte Guldbrandsen.
Christian Marinus Nielsen Staun var ved vielsen købmand i Nibe.
Børn: V.B.1.- V.B.5.

V.B.1.
Poul Nielsen Staun er født 17. marts 1897 i Nibe og han døde 3. januar 1971 samme sted. Han var ugift og barnløs.

V.B.2.
Holger Nielsen Staun er født 30. maj 1899 i Nibe, og han døde 2. september 1899 samme sted.

V.B.3.
Ella Kirstine Nielsen Staun er født 10. april 1903 i Nibe, og hun døde 23. februar 1904 samme sted.

V.B.4.
Kaj Magnus Nielsen Staun er født 12. august 1905 i Nibe, og han døde 27. januar 1954 samme sted.

V.B.5.
Vilhelm Staun er født 28. januar 1907 i Nibe og han døde 26. juli 1951 i Nibe. Han blev gift 14. maj 1933 i Nibe med Ragnhild Thorstensen Dalsgaard (III.C.5.), der er født 23. september 1902 i Nibe som datter af vejer og måler Niels Christian Larsen Dalsgaard og hustru Nielsine Kirstine Thorstensen (III.C.).
Vilhelm Staun nævnes ved vielsen som ungkarl og lagerforvalter i Nibe.
Ægteskabet var barnløst.

V.C.
Frank Peter Valdemar Nielsen, (31. december 1904 navneændring fra Frank Peter Valdemar Nielsen,) er født 11. marts 1873 i Lyngbjerggaard, Vokslev sogn, og han døde 8. marts 1946 i Binderup, Vokslev sogn. Han blev gift 22. november 1895 i Vokslev med Marie Martine Jensen. Hun er født 22. januar 1874 i Sandagergaard, Vokslev sogn, som datter af gårdmand Christen Jensen og hustru Kirstine Christensen, og hun døde 27. september 1950 i Binderup.
Frank Peter Valdemar Nielsen Staun var gårdejer i Binderup. Ved sin død nævnes han som forhenværende gårdejer i Binderup, Vokslev sogn, particulier og gift.
Børn: V.C.1.- V.C.10.

V.C.1.
Annæus Nielsen Staun er født 19. december 1894 i Sandagergaard, Vokslev sogn, og han døde 16. november 1980 i Nibe. Han blev gift 3. maj 1918 i Vokslev Kirke med Lavra Jensen. Hun er født 30. juli 1897 i Gelstrup, Vokslev sogn, som datter af gårdejer Jens Peter Jensen og hustru Karen Larsen, og hun døde 8. juli 1978 i Aalborg.
Annæus Nielsen Staun gik i skole i Vokslev. Han arbejdede hjemme hos forældrene til han aftjente værnepligten på Sjælland. I 1918 købte han ejendommen Østergaard i St. Ajstrup, der havde et tilliggende på 67 tdr. land. Han drev gården til sønnen Jens overtog denne og byggede hus i Nibe, hvor ægteparret var bosat til deres død.
Lavra Jensen gik i skole i Grydsted. Hun tjente som ung pige i huset og lærte samtidig syning. Efter giftermålet var hun medhjælpende hustru.
Børn: V.C.1.a.- V.C.1.l.

V.C.1.a.
Karen Marie Staun er født 1. juli 1918 i St. Ajstrup. Hun blev gift 10. juli 1941 i St. Ajstrup Kirke med Thomas Bang, der er født 9. februar 1912 i St. Ajstrup som søn af gårdejer Mads Laurits Bang og hustru Kirstine Pedersen.
Bosat: Kyø Mark, St. Ajstrup, 9240 Nibe.

Karen Marie Staun gik i skole i St. Ajstrup. Hun tjente ude og hjemme indtil giftermålet, efter hvilket hun blev medhjælpende hustru.
Thomas Bang gik i skole i St. Ajstrup. Han tjente ved landbruget på forskellige gårde til 1941, da han købte en ejendom på Kyø Mark, der havde et tilliggende på 20 tdr. land. Ejendommen blev drevet til 1976, da han solgte besætningen fra, og han har siden dyrket jorden med planteavl.
Børn: V.C.1.a.1)- V.C.1.a.3)

~~V.C.1.a.1)~~
Kirstine Staun Bang er født 20. juni 1941 i St. Ajstrup. Hun blev gift 4. februar 1961 i St. Ajstrup Kirke med Villy Sondrup Andersen, der er født 7. august 1928 i St. Ajstrup, som søn af gårdejer Peter Andersen og hustru Sørine.
Bosat: St. Ajstrupvej 61, St. Ajstrup, 9240 Nibe.
Kirstine Staun Bang gik i skole i St. Ajstrup. Hun tjente i forskellige pladser på landet indtil giftermålet, efter hvilket hun blev medhjælpende hustru.
Villy Sondrup Andersen gik i skole i St. Ajstrup. Han tjente ved landbruget ude og hjemme til 1961, da han overtog forældrenes ejendom Sønderstedgaard i St. Ajstrup. Ejendommen var på 37 tdr. land og han har siden tilkøbt 5 tdr. land.
Børn: V.C.1.a.1)a)- V.C.1.a.1)b)

~~V.C.1.a.1)a)~~
Jan Bang Andersen er født 17. juli 1961 i St. Ajstrup. Samlever siden 1986: Annette Kjeldgaard Andersen er født 24. november 1967 i Løgstør som datter af mekaniker Poul Kjeldgaard Andersen og hustru Else Johanne.
Bosat: Dragsdalvej 15 E, 9670 Løgstør.
Jan Bang Andersen gik i skole ialt 10 år. Han kørte i 8 år for en maskinstation og har i 3 år været langturschauffør.
Annette Kjeldgaard Andersen gik i skole i 10 år og var 1 år på handelsskole. Hun var 1 år i huset, hvorpå hun blev butiksuddannet. Hun har virket som støttepædagogvikar på et beskyttet værksted.
Søn: V.C.1.a.1)a)1))

~~V.C.1.a.1)a)1))~~
Michael Kjeldgaard Andersen er født 9. juli 1988 i Aalborg.

~~V.C.1.a.1~~)b)
Lene Bang er født 11. oktober 1973 i Nibe.

~~V.C.1.a.2~~)
Laurits Staun Bang er bosat Dalvej 2, 9240 Nibe.

~~V.C.1.a.3~~)
Reiner Staun Bang er bosat Dalstrøget, Sønderholm, 9240 Nibe.

~~V.C.1.b.~~
Marie Martine Staun er født 6. november 1919 i St. Ajstrup. Hun blev gift 30. marts 1943 i St. Ajstrup Kirke med Otto Hermann Jensen, der er født 8. november 1916 i Gundersted som søn af landmand Thomas Christian Jensen og hustru Johanne Pedersen.
Bosat: Sønder Kirkevej 9, 9520 Skørping.
Marie Martine Staun gik i skole i St. Ajstrup. Hun tjente forskellige steder på landet, sidst som 2. karl. Hun var efter giftermålet hjemmegående husmoder til 1963, da hun begyndte som rengøringsassistent på Skørping Skole, hvilket hun var til 1983.
Otto Hermann Jensen gik i skole i Gundersted. Han arbejdede ved landbruget i forskellige pladser samt var en tid i tørvemosen. I 1946 flyttede ægteparret til Ravnstrup ved Løgstør, hvor han begyndte som rutebilejer. Familien flyttede 1950 til Skørping, hvor han fortsatte som rutebilejer til 1965, da han solgte forretningen. Han kørte som chauffør for et firma i Aalborg til 1977 da han begyndte at køre skolebus samt kørte som taxachauffør i Skørping. Siden 1980 har han været på efterløn.
Børn: V.C.1.b.1)- V.C.1.b.4)

~~V.C.1.b.1~~)
Grethe Staun Jensen er født 10. maj 1945 i Sdr. Kongerslev. Hun blev gift 16. juli 1966 i Skørping Kirke med Kjeld Clausen, der er født 15. december 1942 i Gloslunde som søn af gårdejer Valdemar Clausen og hustru Clara Hansen.
Bosat: Slaaenvej 6, Mejdal, 7500 Holstebro.

Grethe Staun Jensen gik i skole i Skørping samt var på handelsskole. Hun blev butiksuddannet 1964 og arbejdede i 4 år i en forretning i Slagelse. Hun har bl.a. været dagplejer, og har siden 1986 været pædagogmedhjælper.
Kjeld Clausen gik i skole i Gloslunde. Han blev uddannet skovtekniker fra Skovskolen i Nøddebo og værnepligten aftjente han i Slagelse. Han var ansat ved Hotaco i Holstebro til 1980, var herefter ansat i Teknisk Forvaltning ved Dragsholm Kommune og har siden 1985 været ansat ved Holstebro Kommune.
Interesser: sport, jagt.
Børn: V.C.1.b.1)a)- V.C.1.b.1)b)

~~V.C.1.b.1)a).~~
Jesper Staun Clausen er født 22. april 1970 på Rigshospitalet. Han bestod studentereksamen på Holstebro Gymnasium 1989.

~~V.C.1.b.1)b)~~
Trine Staun Clausen er født 27. april 1972 i Tveje-Merløse.

~~V.C.1.b.2)~~
Hanne Staun Jensen er født 24. september 1948 i Ravnstrup. Hun blev gift 19. juli 1968 i Aalborg med Claus Nielsen, der er født 7. januar 1949 i Aalborg som søn af murer Børge Leo Nielsen og hustru Ingeborg Pedersen.
Bosat: Hattemagervej 33, 9300 Sæby.
Hanne Staun Jensen gik i skole i Skørping. Hun tjente som ung pige i huset indtil giftermålet. Siden 1974 har hun været kommunal dagplejer.
Claus Nielsen gik i skole i Aalborg. Efter at være blevet udlært blikkenslager aftjente han værnepligten i Nymindegab, Aarhus og Skive. Han arbejdede som svend til 1977, da han etablerede selvstændig virksomhed i Sæby.
Børn: V.C.1.b.2)a)- V.C.1.b.2)b)

~~V.C.1.b.2)~~a)
Tommy Nielsen er født 2. september 1968 i Aalborg. Han gik i skole i Sæby, ialt 9 år, og var på EFG indenfor handel og kontor på Frederikshavn Handelsskole. Han blev udlært lagerekspedient hos Sanistål, Frederikshavn, hvor han stadig virker.

V.C.1.b.2)b)
Anette Nielsen er født 8. april 1972 i Aalborg.

~~V.C.1.b.3)~~
Erik Staun Jensen er født 18. juli 1954 i Skørping. Han er postbud og gift med Randi Borup Jensen.
Bosat: Rold Baunehøjvej 1, 9510 Arden.

~~V.C.1.b.4~~)
Jette Staun Jensen er født 30. december 1957 i Skørping. Hun blev gift 5. april 1980 i Skørping med Bjarne Emil Jensen, der er født 30. november 1957 i Vognsild som søn af fodermester Anker Jensen og hustru Linda Zimmermann.
Bosat: Stentoften 53, Rebild, 9520 Skørping.
Jette Staun Jensen er kontorassistent, og Bjarne Emil Jensen er montør.
Børn: V.C.1.b.4)a)- V.C.1.b.4)b)

~~V.C.1.b.4)a)~~
Dennis Staun Jensen er født 26. maj 1982 i Rebild.

~~V.C.1.b.4)b)~~
Rasmus Staun er født 13. februar 1987 i Rebild.

~~V.C.1.c.~~
Frank Peter Valdemar Nielsen Staun er født 23. marts 1921 i Østergaard, St. Ajstrup by og sogn, og han døde 14. januar 1937.

~~V.C.1.d.~~
Julia Jensine Staun er født 6. marts 1924 i Østergaard, St. Ajstrup by og sogn. Hun er gift med Egon Bang.
Bosat: St. Ajstrupvej 55, St. Ajstrup, 9240 Nibe.

~~V.C.1.e.~~
Ella Kirstine Staun er født 4. september 1925 i Østergaard, St. Ajstrup by og sogn. Hun blev gift 2. november 1946 i St. Ajstrup Kirke med Kristian Veggerby, der er født 9. maj 1925 i Lundby ved Løgstør som søn af gårdejer Anders Veggerby og hustru Kirstine.
Bosat; Rugvænget 80 II. th, 2750 Ballerup.
Ella Kirstine Staun er husmoder, og Kristian Veggerby er HT-chauffør.
Børn: V.C.1.e.1)- V.C.1.e.3)
~~V.C.1.e.~~1)
Kirsten Staun er født 28. marts 1946 i St. Ajstrup. Hun er lærer.
Bosat: Klingsøvej 13, 2720 Vanløse.

V.C.1.e.2)
Sonja Veggerby er født 28. januar 1950 i Nibe. Hun blev gift 16. februar 1974 i København med Finn Eivind Jensen, der er født 3. januar 1950 i Sct. Stefans sogn, København, som søn af snedker Knud Jensen og hustru Else Glud.
Bosat: Aafaldet 30, 2730 Herlev.
Sonja Veggerby bestod nysproglig studentereksamen 1969. Hun læste til 3-sproglig korrespondent og færdiguddannedes 1971. Hun er ansat som korrespondent i et EDB-firma i Herlev.
Finn Eivind Jensen blev udlært offset-trykker. Han afsluttede 2-årigt studie på Grafisk Højskole 1975, og er nu ansat som direktør for et trykkeri i Herlev.
Børn: V.C.1.e.2)a)- V.C.1.e.2)b)

V.C.1.e.2)a)
Philip Veggerby Jensen er født 18. januar 1979 i Skovlunde.

V.C.1.e.2)b)
Jens Veggerby Jensen er født 18. februar 1982 i Skovlunde.

V.~~C.1.~~e.3)
John Veggerby er født 17. januar 1956 i Sct. Markus sogn, København. Han blev gift 3. januar 1976 i København med Ann Carbonetto, der er født 7. september 1957 i Frederiksholm sogn, København, som datter af skrædder Anthony J. Carbonetto og hustru Sonja Wulff.
Bosat: Klintsøvej 4, 2665 Vallensbæk Strand.
John Veggerby tog realeksamen. Han blev udlært maskinarbejder og har siden været beskæftiget som sådan.
Ann Carbonetto været pædagogmedhjælper nogle år. Hun har været beskæftiget på en afdeling med genoptræning på Herlev Hospital.
Børn: V.C.1.e.3)a)- V.C.1.e.3)d)

~~V.C.~~1.e.3)a)
Charlotte Veggerby er født 13. februar 1976 i København.

~~V.C.1.e.~~3)b)
Christina Veggerby er født 21. december 1977 i Valby.

V.C.1.e.3)c) -
Maria Veggerby er født 19. juni 1986 i Vallensbæk.

V.~~C.~~1.e.3)d)
Anders Veggerby er født 19. juni 1986 i Vallensbæk.

V.~~C.1.~~f.
Anna Margrethe Staun er født 12. december 1927 i Østergaard, St. Ajstrup by og sogn. Hun er gift med Thomas Jensen.
Bosat: Vaarmark 54, Farstrup, 9240 Nibe.

~~V.C.1.g.~~
Jens Kjær Staun er født 14. november 1929 i St. Ajstrup.
Bosat: St. Ajstrupvej 31, St. Ajstrup, 9240 Nibe.
Jens Kjær Staun gik i skole i St. Ajstrup. Han arbejdede ved landbruget i forskellige pladser i ca. 20 år, afbrudt af et ophold på St. Restrup landbrugs- og højskole. I 1965 overtog han forældrenes ejendom

"Østergaard" i St. Ajstrup, der har et tilliggende på 67 tdr. land. Han var 1964-70 sognefoged og pantefoged i St. Ajstrup sogn, og var 1964-82 desuden stævningsmand sst.

~~V.C.1.h.~~
Poul Staun er født 7. september 1933. Samlever: Lissi Jensen.
Bosat: Kyø Dale, St. Ajstrup, 9240 Nibe.

~~V.C.1.j.~~
Kjeld Staun er født 12. januar 1935 i St. Ajstrup.
Bosat: St. Ajstrupvej 31, St. Ajstrup, 9240 Nibe.
Kjeld Staun gik i skole i St. Ajstrup. Han arbejdede ved landbruget i forskellige pladser, afbrudt af værnepligten som han aftjente på Fyn. Han tog eksamen som kontrolassistent på St. Restrup Landbrugs- og Højskole og har siden arbejdet ved landbruget hjemme samt for fremmede.

~~V.C.1.k.~~
Lars Staun er født 4. april 1937, og han døde 7. april 1937.

~~V.C.1.l.~~
Ida Staun er født 20. marts 1939 i St. Ajstrup. Hun blev gift 27. september 1960 i St. Ajstrup Kirke med Karl Simensen, der er født 23. april 1938 i Barmer som søn af gårdejer Christen Simensen og hustru Karen Elisabeth Mary Laursen.
Bosat: Simestedgaardvej 10, Barmer, 9240 Nibe.
Ida Staun gik i skole i St. Ajstrup. Hun arbejdede hjemme hos forældrene indtil giftermålet, afbrudt af et ophold på St. Restrup Husholdningsskole. Hun har siden været medhjælpende hustru.
Karl Simensen gik i skole i Sebber. Han arbejdede ved landbruget ude og hjemme, afbrudt af et ophold på Nordsjællands Landbrugsskole. I 1969 overtog han forældrenes ejendom "Simestedgaard" i Barmer, der da var på 80 tdr. land. Han har siden tilkøbt jord, så gården idag er på 220 tdr. land. Gården drives animalsk.
Børn: V.C.1.1.1)- V.C.1.1.3)

~~V.C.1.1.~~1)
Karin Staun Simensen er født 18. januar 1961 i Barmer, Sebber sogn. Hun blev gift 25. april 1987 i Sebber Kirke med Ole Søndergaard Jensen, der er født 26. august 1960 i Vilsted, som søn af gårdejer Jens Peter Søndergaard Jensen og hustru Jenny Severine Jensen.
Bosat: Hobrovej 50, Vilsted, 9670 Løgstør.
Karin Staun Simensen bestod matematisk studentereksamen fra Vesthimmerlands Gymnasium i Aars 1980. Hun blev uddannet sygeplejerske og har siden arbejdet på Farsø Sygehus.
Ole Søndergaard Jensen gik i Vilsted Friskole og på Bakkeskolen i Salling. Han arbejdede hjemme på forældrenes gård i Vilsted, havde et 3-måneders grundskoleophold på Kalø Landboskole, aftjente værnepligten på Hvorup Kaserne, og gik 1981-82 på driftslederskole på Lundbæk landbrugsskole. I marts 1987 overtog han forældrenes gård der drives med malkekøer og fedesvin.
Datter: V.C.1.1.1)a)

V.C.1.1.1)a)
Marie Søndergaard Jensen er født 16. maj 1988.

~~V.C.1.1.~~2)
Henrik Staun Simensen er født 28. februar 1964 i Barmer, og han døde 12. juni 1978. Han omkom ved en færdselsulykke.

~~V.C.1.1.3)~~
Kristian Staun Simensen er født 14. oktober 1974 i Nibe.

~~V.C.2.~~
Ane Kirstine Nielsen Staun er født 22. december 1896 i Binderup, Vokslev sogn. Hun blev gift 24. september 1921 i Vokslev med Jens Kristjan Pallesen. Han er født 24. september 1892 i Sønderholm by og sogn som søn af præstegaardsforpagter Peter Pallesen og hustru Emma Poulsen, og han døde 13. april 1943 i Aalborg.
Bosat: Nørregade 17, 9240 Nibe.
Ane Kirstine Nielsen Staun gik i skole i Binderup og havde siden et ophold på Askov Højskole. Hun var beskæftiget ved husgerning indtil giftermålet, bl.a. hos forældrene og bedsteforældrene. Hun var siden hjemmegående husmoder samt formidlede forskellige kurser indenfor husholdning og håndarbejde på Nyrup Skole.

Jens Kristjan Pallesen gik i skole i Sønderholm. Han var beskæftiget ved landbruget i forskellige pladser, og aftjente sin værnepligt på Trekroner under 1. verdenskrig. Han blev uddannet lærer og virkede som sådan på Nyrup Skole til sin død. Han var formand for menighedsrådet i Sønderholm sogn samt formand for skolekredsen.
Børn: V.C.2.a.- V.C.2.e.

~~V.C.2.~~a.
Peter Pallesen er født 30. juli 1922 i Nyrup. Han blev gift 6. januar 1952 i Viborg Domkirke med Edith Sørensen, der er født 17. juli 1923 i Saltum som datter af dyrlæge Aage Valdemar Sørensen og hustru Sofie Laursen.
Bosat: Smedebakken 5, Thorning, 8620 Kjellerup.
Peter Pallesen bestod studentereksamen fra Aalborg Katedralskole 1942. Han læste på Den kgl. Veterinær og Landbohøjskole, hvorfra han blev dimitteret 1949. Han virkede som dyrelægeassistent i Skovsgaard og Pandrup og drev 1952-85 selvstændig dyrlægepraksis i Thorning. I 1960 købtes en lystejendom på ca. 50 tdr. land, der blev drevet med planteavl. Han har siden tilplantet jorden med løv- og nåletræer.
Edith Sørensen gik i skole i Aalborg. Hun blev uddannet fysioterapeut i København, og virkede som sådan i England, Norge samt Island indtil giftermålet. Hun har siden været hjemmegående husmoder.
Børn: V.C.2.a.1)- V.C.2.a.5)

V.C.2.a.1)
Else Pallesen er røntgenassistent.
Bosat: Klostervænget 31, 8800 Viborg.

V.C.2.a.2)
Lise Pallesen er gift med lærer Thyge Trads.
Bosat: Smorupvej 13, Mejlby, 9510 Arden.

~~V.C.2.a.~~3)
Jens Pallesen er bosat i Los Angeles.

V.~~C.2.~~a.4)
Lone Pallesen lever sammen med Bent.
Bosat: Tordisvej 10, 2880 Bagsværd.

~~V.C.2.a.5)~~
Mette Marie Pallesen er født 10. april 1965 i Thorning.
Bosat: Aksel Møllers have 7 III. tv., 2000 Frederiksberg.
Mette Marie Pallesen bestod naturfaglig studentereksamen fra Viborg Katedralskole 1984. Hun havde erhvervsarbejde samt et kibbutz-ophold i Israel. 1985 påbegyndte hun cand. scient. studiet, og var 1988-89 udvekslingsstudent til Western Ontario, Canada.

~~V.C.2.b.~~
Marie Pallesen er født 13. juni 1924 i Nyrup Skole, Sønderholm. Hun er gift med Peter Lorentz Jacobsen.
Bosat: Solsortevej 14, 4600 Køge.

~~V.C.~~2.c.
Frank Staun Pallesen er født 30. april 1926 i Nyrup skole, Sønderholm. Han blev gift 1. gang 23. maj 1953 i Dronninglund med Ellinor Lehm, der er født 22. maj 1928 i Dronninglund som datter af læderhandler Hans Lehm og hustru Ruth. Ægteskabet blev opløst 1969. Han blev gift 2. gang 30. oktober 1975 i Stege med Sigrid F. Neumann, der er født 11. marts 1926 i Forsa, Sverige som datter af tandtekniker Walter Neumann og hustru Maria C. Hun havde i et tidligere ægteskab børnene Björn Brouneus og Annelie Brouneus.
Bosat: Søvangsvej 1, 4793 Bogø By.
Frank Staun Pallesen bestod studentereksamen fra Aalborg Katedralskole 1944. Han blev dimitteret som civilingeniør fra Danmarks Tekniske Højskole 1953 og arbejdede som ingeniør i Canada, Bahamas, Grønland, Bahrain og Philippinerne. I 10 år arbejdede han ved Modulbeton A/S, Ølstykke og har i 15 år være afdelingsingeniør ved Storstrøms Amts Vej-inspektorat.
Ellinor Lehm bestod studentereksamen fra Aalborg Katedralskole. Hun blev uddannet lægesekretær og har siden 1968 været sekretær ved Frederikssund Sygehus.
Børn: V.C.2.c.1)- V.C.2.c.4)

V.C.~~2.c.1~~)
Sussie Birgitte Staun Pallesen er født 15. december 1953 i Alderslyst sogn, Silkeborg. Samlever 1976-80 Klaus Schulte, 1980-83 Robin Cheesmann. Hun blev gift 22. august 1987 i Tølløse med Torben Kirkbøl, der er født 22. december 1950 i Rødovre som søn af Arnold Kirkbøl og hustru Agnete.
Bosat: Hvalsøvej 133, 4360 Kirke Eskilstrup.
Sussie Birgitte Staun Pallesen bestod studentereksamen 1972. Hun afsluttede cand. mag. studiet i historie og tysk på RUC 1979. 1980-86 arbejdede hun som lærer på Teknisk Skole i Hvidovre og har siden været faglig sekretær i Dansk Teknisk Lærerforening. I 1987 købte ægteparret et husmandssted på 9 tdr. land, hvor de driver hobby-landbrug, med islandske heste, får og grise samt en lille hundepension. Interesser: jagt og fiskeri.
Torben Kirkbøl tog realeksamen. Han var 7 år ved militæret, som han forlod som oversergent og efter 1 år på Gymnastikhøjskole i Viborg var han 1974-79 ansat i Falcks Redningskorps. Herefter blev han ansat på Landtransportskolens EFG-afdeling, hvor han underviser redder-elever. Han er uddannet faglærer.
Børn: V.C.2.c.1)a)- V.C.2.c.1)b)

~~V.C.2.c.1)~~a)
Rasmus Schulte Pallesen er født 13. juni 1977 i Frederikssund.

~~V.C.2.c.1)~~b)
Nina Cheesman Pallesen er født 21. april 1982 i Roskilde.

~~V.C.2.c.2)~~
Charlotte Staun Pallesen er født 21. september 1955 i Toronto, Canada. Hun blev gift 24. oktober 1981 i Jægerspris med Preben Karlsen, der er født 15. februar 1947 i Slagelse.
Bosat: Vænget 41, 3630 Jægerspris.
Charlotte Staun Pallesen er sekretær, og Preben Karlsen er cand. polit.

~~V.C.2.c.3)~~
Mads Staun Pallesen er født 2. april 1960 Nyborg. Samlever: Birgitte Larsen er født 11. juni 1961 i Tannerup som datter af Knud Larsen og hustru Bodil Tovs Rasmussen.
Bosat: Marthagade 6 I. th., 2100 København Ø.
Mads Staun Pallesen bestod studentereksamen i Frederikssund 1980. Han læste 1980-83 på Ingeniørakademiet, hvorfra han blev dimitteret som akademiingeniør. Værnepligten aftjente han på Svanemøllens Kaserne, samt som sergent i Varde, afbrudt af løjtnantkursus på Svanemøllens Kaserne. Han har siden været ansat som udviklingsingeniør hos Brüel & Kjær Industri.
Birgitte Larsen bestod studentereksamen fra Middelfart Gymnasium 1981. Hun blev udlært apoteksassistent fra Korsør Apotek 1984, var apoteksassistent på Færøerne 1984-85, 1985-89 ansat på Alu-Laboratorierne og har siden været ansat på Dumex.

~~V.C.2.c.4)~~
Lars Staun Pallesen er født 2. april 1960 i Nyborg.
Bosat: Hyltebjerg Alle 91, 2720 Vanløse.
Lars Staun Pallesen tog realeksamen 1977, handelseksamen i regnskabsvæsen 1978 og Højere Handelseksamen 1980. Han blev ansat ved revisionsfirmaet C. Jespersen 1980 og har siden bestået HD i regnskabsvæsen og er igang med afslutningen på cand. merc. aud.-studiet (revision). Han overgik 1986 til EDB-revisionsafdelingen i firmaet.

~~V.C.2.d.~~
Emma Pallesen er født 1. juli 1930 Nyrup By, Sønderholm sogn. Hun blev gift 6. september 1952 i Nibe med Anders Leer, der er født 11. oktober 1923 i Bergsmo i Norge, som søn af gårdejer Severen Leer og hustru Anne Østduun. Ægteskabet blev opløst i 1968.
Bosat: Agtrupvej 2 C II. tv., 6000 Kolding.
Emma Pallesen tog præliminæreksamen fra Nibe Realskole. Hun var barneplejerske på et børnehjem i Hasseris og var herefter ansat som barneplejerske på Den franske Ambassade i København i 4 år. Hun blev 1968-70 uddannet til Mensensdiecklærerinde i Hellerup. Siden 1970 har hun været bosat i Kolding, hvor hun har egen virksomhed.
Anders Leer blev uddannet civilingeniør fra Polyteknisk Læreanstalt i København 1952. Han blev ansat ved F.B.K. i Norge og anlagde bl.a. Ørlandet flyveplads ved Trondhjem. Han har arbejdet 9 år i Norge, samt 4 år i henholdsvis Nigeria og Eritrea.
Søn: V.C.2.d.1)

V.C.2.d.1)
Petter Leer er født 18. februar 1962 i Oslo.
Bosat: Daddelkrattet 5, 6705 Esbjerg Ø.
Petter Leer gik i skole 10 år. Han blev udlært automatik-mekaniker og har siden specialiseret sig i instrumentering.

V.C.2.e.
Erik Pallesen er født 15. juli 1935. Han er lærer og gift med Henny.
Bosat: Spurvevej 15, Bindslev, 9800 Hjørring.

V.C.3.
Poul Nielsen Staun er født 6. august 1898 i Binderup, Vokslev sogn, og han døde 12. december 1985 i Nibe. Han blev gift 24. januar 1922 i Nibe med Anna Marie Frederiksen, der er født 24. marts 1901 i Simested, Vokslev sogn, som datter af landmand Peder Frederiksen og hustru Kristine Andersen.
Bosat: Østervangen 22, 9240 Nibe.
Poul Nielsen Staun gik i skole i Binderup. Han arbejdede på forældrenes ejendom til 1922, afbrudt af ophold på Asmildkloster Landbrugsskole. I 1922 købte han en ejendom i Byrsted på 122 tdr. land, heraf 50 tdr. land. hedejord, som han solgte fra for at bygge ny ejendom. Han drev ejendommen til han afhændede den til sønnen Frank i 1968. Ægteparret flyttede da til huset på adressen.
Anna Marie Frederiksen gik i skole i Nibe. Hun hjalp til hjemme hos forældrene indtil giftermålet, afbrudt af et ophold som husholdningselev på herregaarden Gl. Vraa ved Tylstrup. Hun har siden været medhjælpende hustru.
Børn: V.C.3.a.- V.C.3.f.

V.C.3.a.
Peter Staun er født 8. juni 1922 i Nibe. Han er direktør og gift med Elly.
Bosat: Konvalvej 12, 9000 Aalborg.

V.C.3.b.
Ella Marie Staun er født 2. februar 1925 i Byrsted. Hun blev gift 4. april 1943 i Veggerby Kirke med Tage Bjerregaard, der er født 31. januar 1923 i Ellidshøj som søn af vognmand Søren Bjerregaard og hustru Alma Kathrine Sørensen.
Bosat: Vestbygade 22, Haverslev, 9510 Arden.
Ella Marie Staun gik i skole i Byrsted. Hun tjente hjemme hos forældrene til giftermålet, afbrudt af ophold på Stidsholt Ungdomsskole 1941. Hun har siden været hjemmegående husmoder.
Tage Bjerregaard gik i skole i Restrup Enge. Han tjente forskellige steder på landet og i 1946 etablerede han selvstændig vognmandsforretning i Haverslev, som han drev til 1969, da han solgte forretningen. Han har siden kørt som chauffør for K.F.K. i Aalborg.
Børn: V.C.3.b.1)- V.C.3.b.6)

V.C.3.b.1)
Frank Bjerregaard er født 9. august 1943 i Byrsted. Han blev gift 9. august 1969 i Vinderup med Edith Justesen, der er født 6. august 1945 i Sahl som datter af gårdejer Marius Justesen og hustru Erika Nielsen.
Bosat: Fasanvej 2, 9530 Støvring.
Frank Bjerregaard gik i skole i Haverslev. Han arbejdede ved landbruget og som medhjælper i faderens vognmandsforretning, hvorpå han 1961-69 var langturschauffør, afbrudt af værnepligten der aftjentes i Tønder 1962-63. 1969-80 drev han selvstændig vognmandsforretning i Støvring, hvorefter han begyndte som benzinforhandler sst. Interesser: lerdueskydning, motorsport.
Edith Justesen gik i skole i Vinderup. Hun arbejde ved husgerning i Vinderup, var i 2 år ansat i en købmandsforretning, samt var ansat hos sin broder på Haverslev Kro til 1966. Efter 3 år fabrik var hun hjemmegående husmoder til 1980, og har siden været medhjælpende hustru.
Børn: V.C.3.b.1)a)- V.C.3.b.1)b)

V.C.3.b.1)a) –
Rene Bjerregaard er født 27. september 1967. Han er maskinarbejder.

V.C.3.b.1)b)
Tommy Bjerregaard er født 26. maj 1971.

V.C.2.b.2)
Anne-Marie Bjerregaard er gift med Jens Peter Jensen.
Bosat: Druevej 24, Resen, 7800 Skive.

V.C.2.b.3)
Poul Erik Bjerregaard er gift med Kirsten.
Bosat: Th. Philipsens Vej 15, 2770 Kastrup.

V.C.2.b.4)
Ingelis Bjerregaard er født 25. februar 1952 i Haverslev, og hun døde 3. juni 1985. Hun blev gift i 1971 med Jens Erik Bisgaard, der er født 16. december 1946 som søn af cykelhandler Arne Bisgaard og hustru Dagny Johannesen.
Bosat; Vestbygade 19, Haverslev, 9510 Arden.
Ingelis Bjerregaard gik i skole i Haverslev og Suldrup. Hun arbejdede på Rold Storkro, var 1 år i huset i København, på en systue i Suldrup samt ved Søren T. Lyngsø i Aars. Hun var en tid på slagteriet i Aars samt på en systue og var sidst dagplejemoder. Interesser: børn, dilettant.
Jens Erik Bisgaard gik i skole i Skørping, Haverslev samt i Aars. Han blev udlært i Rold som lagerekspedient og var beskæftiget samme sted til 1984. Han er ansat ved M.A.N. i Aalborg. Interesser: fiskeri, mekanik.
Børn: V.C.3.b.4)a)- V.C.3.b.4)b)

V.C.3.b.4)a)
Thomas Bisgaard er født 3. august 1974 i Rold.

V.C.3.b.4)b)
Maria Louise Bisgaard er født 5. februar 1976 i Rold.

V.C.3.b.5)
Birgit Kristine Bjerregaard er født 1955 i Haverslev. Hun er gift med Leo Bus Pedersen.
Bosat: Højtoften 22, 9600 Aars.

V.C.3.b.6)
Per Bjerregaard er født 30. april 1963 i Haverslev. Samlever: Anna Johanne Pedersen er født 8. september 1961 i Grønbjerg som datter af gårdejer Chr. Boye Pedersen og hustru Petrea Holmgaard Pedersen.
Bosat: Kirkegaardsvej 13, Døstrup, 9500 Hobro.
Per Bjerregaard gik i skole i Haverslev og Nørager. Han har været beskæftiget hos forskellige vognmænd i Himmerland.
Anna Johanne Pedersen tog realeksamen i Spjald. Hun arbejde som landbrugsmedhjælper, tog grundkursus på Lægaard Landbrugsskole 1979, driftslederkursus på Bygholm Landbrugsskole 1983 samt overbygningskursus kombineret med højskole på Kalø Landbrugsskoll 1986. Hun har arbejdet i Vest-Midt og Nordjylland samt på Fyn. En sommer var hun på udveksling til Holland på et gårdmejeri, var 1/2 år i New Zealand samt 1/2 år i Vest-Australien, ligeledes ved udvekslingsarbejde gennem IAEA.

V.C.3.c.
Kirsten Staun er født 19. februar 1928. Hun er gift med Egon Høgenhav.
Bosat: Sigsaardsvej 8, Gl. Skørping Holme, 9520 Skørping.

V.C.3.d.
Marie Staun er født 1. maj 1930 i Byrsted. Hun blev gift 29. maj 1949 i Byrsted med Robert Sloth Mortensen, der er født 12. maj 1920 i Raast, Ejsing sogn, som søn af gårdejer Morten Sloth Mortensen og hustru Rasmine Martine Søgaard, og han døde 11. januar 1986 i Ø. Bjerregrav.
Bosat: Erantisvej 5, Ø. Bjerregrav, 8900 Randers.
Robert Sloth Mortensen var købmand.
Børn: V.C.3.d.1)- V.C.3.d.2)

V.C.3.d.1)
Poul Sloth Mortensen er født 31. juli 1949 i Byrsted. Han blev gift 1. april 1971 i Bjerregrav Kirke med Minna Martinussen, der er født 2. april 1948 i Bendstrup, Lime sogn, som datter af Martinus Martinussen og hustru Inga Rafn.
Bosat: Musvitvej 6, Ø. Bjerregrav, 8900 Randers.
Poul Sloth Mortensen er udlært tømrer. Efter endt militærtjeneste, som han aftjente ved Den kongelig Livgarde, blev han ansat ved BMS, der er Danmarks største kranfirma, hvor han fortsat virker. Han er formand for Bjerregrav jagtforening.
Minna Martinussen har i over 20 år været ansat som syerske ved Falbe-Hansen og virker nu som kontrol og leder samme sted.

Søn: V.C.3.d.1)a)

V.C.3.d.1)a)
Ruben Sloth Mortensen er født 19. december 1974 i Randers.

V.C.3.d.2)
Preben Sloth Mortensen er født 22. oktober 1952 i Bjerregrav St. Han blev gift 3. august 1985 i Randers med Aase Sandberg Christensen, der er født 29. november 1955 i Aarhus som datter af bager Regnar Sandberg Christensen og hustru, fabriksarbejder Frida Jensen.
Bosat: Markskellet 65, 8900 Randers.
Preben Sloth Mortensen gik i skole i Bjerregrav og Randers. Værnepligten aftjente han i Avedøre og Randers. Han blev udlært mekaniker, var i 7 år falckmand og er nu kartonagearbejder.
Aase Sandberg gik i skole i Faarup ialt 10 år. Hun er sygehjælper.
Datter: V.C.3.d.2)a)

V.C.3.d.2)a)
Iben Sandberg Sloth Mortensen er født 3. november 1980 i Randers.

V.C.3.e.
Kristine Staun er født 11. juni 1938 i Byrsted. Hun blev gift 19. marts 1960 i Veggerby Kirke med Viggo Thoftstrup, der er født 3. august 1933 i Budolfi sogn, Aalborg, som søn af snedker Werner Thoftstrup og hustru Agnes Esther Elisabeth Andersen.
Bosat: Rebslagervej 12, 9300 Sæby.
Kristine Staun tog præliminæreksamen i Nibe. Hun blev kontoruddannet, og blev 1956-61 uddannet som lærer på Ranum Seminarium. Hun var 1961-65 lærer på Bækkeskolen i Skarp-Salling, var 1965-67 lærer på Dronninglund Skole og har siden 1967 være ansat som lærer på Volstrup Skole.
Viggo Thoftstrup gik i skole i Aalborg. Han blev udlært isenkræmmer, og efter af have aftjent sin værnepligt ved Jyske Telegrafregiment i Aarhus, var han indkøbsassistent på Aalborg Værft til 1956. Han læste 1957-61 på Ranum Seminarium, var 1961-65 lærer på Bækkeskolen i Skarp-Salling, 1965-67 lærer i Dronninglund og har siden 1967 været viceskoleinspektør på Volstrup Skole. Han var i 1971 medstifter af Musikkorpset i Sæby.
Børn: V.C.3.e.1)- V.C.3.e.3)

V.C.3.e.1)
Jan Thoftstrup er født 25. februar 1961 i Løgstør.
Bosat: Rebslagervej 12, 9300 Sæby.
Jan Thoftstrup bestod studentereksamen fra Frederikshavn Gymnasium 1979. Han var 1/2 år i det sydlige Afrika, hvorefter han blev bankuddannet i Provinsbanken. 1984-85 var han sagsbehandler i Kreditforeningen Danmark og blev i november 1985 ansat i Jyske Bank som investeringsrådgiver. Tillidshverv: 1983-84 formand for Sæby Tennis- og Badmintonklub, 1984-85 kasserer i S.I.S.K.

V.C.3.e.2)
Hanne Elisabeth Thoftstrup er født 5. april 1963 i Løgstør. Samlever: Ivan Schmidt Jørgensen er født 4. november 1962 i Vor Frelser sogn, Esbjerg, som søn af grov- og beslagsmed Kaj Jørgensen og hustru, husassistent Anna Marie Jørgensen.
Bosat: Karolinesvej 5 C, 9800 Hjørring.
Hanne Elisabeth Thoftstrup bestod studentereksamen fra Frederikshavn Gymnasium 1982. Hun var 1/2 år afløser på et psykiatrisk plejehjem, var 1 år i huset i Sæby samt havde et ophold på Nørgaards Højskole i Bjerringbro. Hun er uddannet sygeplejerske.
Ivan Schmidt Jørgensen gik i skole i Esbjerg og Gammelby samt tog EFG. Han har deltaget i EIFU-kurser samt HF i enkeltfag og har endvidere været på Nørgaards Højskole. Han var pædagogmedhjælper på et fritidshjem i Esbjerg, hvorpå han blev uddannet fritidspædagog fra Hjørring Seminarium.
Søn: V.C.3.e.2)a)

V.C.3.e.2)a)
Benjamin Schmidt Thoftstrup er født 5. november 1987 i Hjørring.

V.C.3.e.3)
Birthe Thoftstrup er født 8. maj 1965 i Løgstør. Samlever: Ole Møller er født 22. februar 1963 i Sæby som søn af arbejdsmand Svend Jørgen Møller og hustru, hjemmehjælper Lilly Irene.
Bosat: Grydstedvej 36 B, 9240 Nibe.
Birthe Thoftstrup er børnehavepædagog, og Ole Møller er elektrotekniker.

~~V.C.3.f.~~
Frank Staun er født 12. april 1944 i Byrsted. Han blev gift 14. maj 1967 i Aarestrup Kirke med Birgit Christensen, der er født 3. marts 1947 i Aarestrup som datter af gårdejer Peder Chr. Christensen og hustru Agnete Nielsen.
Bosat: Højvang 18, Ø. Hornum, 9530 Støvring.
Frank Staun gik i skole i Byrsted samt havde et ophold på Havbro Ungdomsskole. Han arbejdede ved landbruget hjemme, afbrudt af et ophold på Asmildkloster Landbrugsskole, til han i 1967 overtog fødegården "Nygaard" i Byrsted. Denne drev han til 1971, da han begyndte i sit nuhavende job som chauffør for mejeriet. Interesser: frimærker, sommerhus og sport.
Birgit Christensen gik i skole i Aarestrup. Hun arbejdede ved husgerning i Aarestrup 2 år, var 2 år på Tulstedgaarden samt ca. 1 år på Ikast Plejehjem. Hun var efter giftermålet medhjælpende hustru. I 1972 begyndte hun som hjemmehjælper ved Aalborg Kommune. Tillidshverv: har været i bestyrelsen for håndboldudvalget. Interesser: sport.
Datter: V.C.3.f.1)

V.~~C.3.f.~~1)
Helle Staun er født 9. januar 1966 i Nibe. Samlever: Per Skovlund Jensen er født 20. juni 1959 i Suldrup som søn af Kristian Bernhard Jensen og hustru Elly Pedersen.
Bosat: Flødalsvej 14, 9230 Svenstrup J.
Helle Staun gik i skole i Ø. Hornum og Suldrup samt tog 10. klasse på Himmerlandscentrets Idrætsefterskole. Hun var på EFG indenfor handel og kontor og blev udlært teknisk assistent fra Aars Tekniske Skole. Hun har arbejdet indenfor faget, og er nu optaget på sygehjælperskolen i Hobro.
Per Skovlund Jensen gik i skole i Støvring. Han blev udlært dieselmekaniker (lastvognsmekaniker) ved Leif Blindbæk 1980, og fortsatte i lærepladsen 1 år. Han har siden haft forskelligt arbejde.

~~V.C.4.~~
Kristen Kjærsgaard Nielsen Staun er født 12. april 1900 i Binderup, Vokslev sogn, og han døde 26. marts 1901 samme sted.

~~V.C.5.~~
Kristen Kjærgaard Nielsen Staun er født 22. maj 1903 i Binderup, Vokslev sogn, og han døde 15. september 1979 i Slagelse. Han blev gift 8. april 1936 i Slagelse med Grethe Elinor Birgitte Plaschke, der er født 19. december 1913 i Maribo som datter af møllebygger J. Emanuel Wilhelm Plaschke og hustru Betty Nielsen.
Bosat: Islandsvej 6, 4200 Slagelse.
Kristen Kjærgaard Nielsen Staun bestod studentereksamen i Aalborg og blev 1927 cand. mag. fra Københavns Universitet. Han underviste 1927-28 på Helsingør Gymnasium, og blev 1928 adjunkt på Slagelse Gymnasium, hvor han fra 1941 var lektor. Han blev pensioneret 1973.
Grethe Elinor Birgitte Plaschke har været håndarbejdslærer på skoler i Slagelse og har desuden undervist på aftenskole.
Børn: V.C.5.a.- V.C.5.b.

~~V.C.~~5.a.
Lotte Birgit Staun er født 3. april 1937 i Slagelse. Hun blev gift 5. maj 1956 Lyngby med Jan Skovgaard, der er født 25. maj 1931 i Faaborg som søn af advokat Knud Frederiksen og hustru, sekretær Karen Skovgaard.
Bosat: Bødkervænget 20, Sæby, 4270 Høng.
Lotte Birgit Staun bestod studentereksamen fra Slagelse Gymnasium. Hun blev dimitteret fra Blaagaards Seminarium og har siden 1960 været ansat under Høng Kommune, i 3 år på en lille centralskole og siden 1983 på en skole i Høng.
Jan Skovgaard bestod studentereksamen i Svendborg og blev dimitteret fra Skaarup Seminarium. Han var en tid ansat ved Lyngby og Hørsholm og har siden 1960 været ansat i Høng Kommune. Værnepligten aftjente han ved Livgarden.
Børn: V.C.5.a.1)- V.C.5.a.3)

~~V.C.5.a.1)~~
Michael Knud Skovgaard er født 15. november 1956 i København.
Bosat: Vodroffsvej 39 III, 1900 Frederiksberg C.
Michael Knud Skovgaard driver selvstændig virksomhed som oversætter.

~~V.C.5.a.2)~~
Didde Skovgaard er født 13. juli 1963 i Sæby. Samlever: Lars Nissen Holm er født 31. marts 1965 i Sæby.

Bosat: Vestergade 32 I, 4200 Slagelse.
Didde Skovgaard bestod studentereksamen 1982. Hun har i 5 år været ansat på LK i Sorø, heraf de 3 år som tillidsrepræsentant.
Lars Nissen Holm er udlært kok. Efter at have haft forskelligt arbejde, bl.a. som salgschauffør påbegyndte han uddannelse til fængselsbetjent i København.

V.C.5.a.3)
Morten Skovgaard er født 13. august 1974 i Sæby.

V.C.5.b.
Søren Staun er født 21. december 1942 i Slagelse. Han er gift med Inger Carlsen, der er født 11. juni 1940 i Skagen som datter af driftsleder Arnold Carlsen og hustru Elisabeth.
Bosat: "Rakkerhuset", Viemosevej 14, Viemose, 7830 Vinderup.
Søren Staun bestod studentereksamen i Slagelse. Han blev cand. jur. fra Københavns Universitet 1967, var 1967-70 politifuldmægtig i Hjørring, 1970-75 politifuldmægtig i Grønland, 1975-77 skatterådsfuldmægtig i Viborg, 1977-82 politiassessor I. i Grønland, hvorefter han 1982 blev vicepolitimester i Holstebro. Han var 1978-79 og 1980-81 lærer ved Den Grønlandske Politiskole og er forfatter til adskillige tidsskriftartikler, kronikker m.v. Endvidere er han hovedforfatter af "Politikundskab - Grønland".
Inger Carlsen tog realeksamen i Skagen og handelseksamen fra Aalborg Handelshøjskole. Hun bestod lærereksamen 1966 og har undervist i Hjørring, Viborg, ved Politiskolen i Grønland, og indtil 1988 som overlærer i Holstebro. Hun har siden været selvstændig erhversdrivende og free-lance designer.
Børn: V.C.5.b.1)- V.C.5.b.2)

V.C.5.b.1)
Elisabeth Staun er født 2. september 1965 i Skagen.
Bosat: Herning.
Elisabeth Staun var 1983-86 syerske. Hun læste ved Tekstilskolen i Herning, hvorfra hun tog afgangseksamen i 1989.

V.C.5.b.2)
Charlotte Staun er født 23. juli 1971 i Viborg. Hun er gymnasieelev.

V.C.6.
Villiam Nielsen Staun er født 4. oktober 1905 i Binderup, Vokslev sogn. Han blev gift 20. oktober 1931 i Ellidshøj med Maren Søndergaard Christensen, der er født 7. august 1911 i Ellidshøj som datter af Lars Søndergaard Christensen og hustru Elna Marie Jensen.
Bosat: Byvej 47, Ferslev, 9230 Svenstrup J.
Villiam Nielsen Staun gik i skole i Binderup samt havde senere et ophold på Krabbesholm Højskole. Han tjente ved landbruget nogle år, hvorpå han bestod lærereksamen fra Ranum Seminarium 1927. Han var 1927-29 vikar og blev herefter ansat som lærer på Veddum skole, hvor han virkede som 2. lærer til 1936. 1936-61 virkede han som enelærer på Ferslev skole, var 1961-69 skoleleder på Ferslev Centralskole, og blev 1973 pensioneret skoleinspektør.
Maren Søndergaard Christensen gik i skole i Ellidshøj. Hun hjalp til hjemme indtil giftermålet, afbrudt af et ophold på Snoghøj Gymnastikhøjskole 1928. Samme år tog hun organisteksamen og har i 24 år virket som organist i Ferslev Kirke.
Børn: V.C.6.a.- V.C.6.c.

V.C.6.a.
Henning Lyngberg Staun er født 13. maj 1933 i Veddum, Skelund sogn. Han blev gift 27. juni 1959 i Lindevangskirken på Frederiksberg med Henny Holmen Staun, der er født 29. september 1933 i Hjørring som datter af ejendomsmægler Henning Holmen Christensen og hustru Magda.
Bosat: Maarumvej 89, 3230 Græsted.
Realeksamen 1950; student (Aalborg Katedralskole) 1953; prak. uddannelse ved landbruget 1953-55; agronom 1958; lic. agro. 1960; dr. agro. 1969. Ansat ved Statens Husdyrbrugsforsøg 1960-64; amanuensis ved Den kgl. veterinær- og landbohøjskole 1964, docent 1971, professor 1972.
Medl. af bestyrelsen for Foreningen af licentiater udgået fra Den kgl. Veterinær- og Landbohøjskole 1963-70; medl. af studienævnet for landbrugsstudiet 1966-72, formand 1969-72. Medl. af bestyrelsen for foreningen Hestens Værn 1969, formand 1986 og for Veterinær- og landbohøjskolekollegiet 1970-84. Lærer ved Landbrugets brevskole 1960-72, ved FAO veterinærfakultetet, Post graduate Course of Animal Science 1970-72. Forstander for Statens Husdyrbrugsforsøgs afd. for forsøg med svin og heste 1972. Medl. af statens husdyrbrugsudvalg 1972, af Landsudvalget for svineavlens ledelse 1972. Statens husdyrbrugsudvalg 1972, af Landsudvalget for svineavlens ledelse 1972. Statens husdyrbrugsudvalgs repræsentant i den

europæiske husdyrbrugsorganisation E.A.A.P., svine- og hestekommissionerne 1972, President for hestekommissionen 1983. Formand i fagrådet for landbrugsvidenskab 1980-84. Medl. af statens jordbrugs- og veterinærvidenskabelig forskningsråd 1975-83. medl. af bestyrelsen for nordiske jordbrugsforskeres forening N.J. 1976-83. Medl. af Landbrugets Samråd for Forskning og Forsøg 1983 og Husdyr-etisk Råd 1986. Har bl.a. skrevet: Avlens og fodringens betydning for muskelfibrenes diameter og antal hos svin (licentiatafhandl., 1960); Hesteavl i teori og praksis (1967); Muskelfibrenes diameter og antal samt deres betydning for for kødfylde og kødkvaliteter hos svin af Dansk landrace (disp., 1968); Hingsten og hoppen i forplantningens tjeneste (1969); De enkelte fodermidler i svinenes fodring (1969); Experiments with boars and different methods of castrations (1970); Hestens fodring (1970); Bedømmelse af hestens eksteriør (1970); Methods of measuring stress in live pigs (1971); Phenotypic and genetic paramenters of some caracass traits in danish landrace pigs (1971); Sportshest og pony - avl og fodring (1977); endv. en lang række faglige artikler og undervisningskompendier. - Kraks Blå Bog 1987.
Henny Holmen Christensen blev udlært defektrice på Reberbane Apotek i Aalborg. Hun var senere ansat på Frederiksberg Apotek samt på Glostrup Apotek.
Børn: V.C.6.a.1)- V.C.6.a.2)

V.C.6.a.1)
Lars Holmen Staun er født 2. november 1962 i Glostrup. Han blev gift 24. juni 1988 i Hillerød med Anne Kate Pedersen, der er født 7. april 1963 i Esbønderup sogn, som datter af værkfører Egon Pedersen og hustru, butiksejer Bente Mary Margrethe Jensen.
Bosat: Smidstrupvej 113, 8230 Græsted.
Lars Holmen Staun gik ud af 9 klasse. Han har været på landbrugsskole samt haft praktisk arbejde på forskellige gårde, bl. Statens Forsøgsgård i Hillerød. Endvidere har han arbejdet som driftsleder og fodermester. Han har haft ophold som landbrugsmedhjælper i England, samt været 1/2 år i Australien, ligeledes som landbrugsmedhjælper. Han er som landbrugstekniker under uddannelse indenfor planteavl.
Interesser: jagt, vildtpleje og landbrug.
Anne Kate Pedersen har bestået Højere Handelseksamen og været 3 år på HD. Hun er igang med hoved-opgaven til cand. merc. aud. Siden 1982 har hun arbejdet hos revisionsfirmaet C. Jespersen. I 1984 overtog hun sine bedsteforældres ejendom, der har et tilliggende på 15 tdr. land. Parret interesserer sig begge for jagt.

V.C.6.a.2)
Anette Holmen Staun er født 24. februar 1967 i Glostrup. Hun er stud. agro.

V.C.6.b.
Frants Søndergaard Staun er født 12. oktober 1936 i Ferslev. Han blev gift 12. juli 1963 i Vraa med Inger Nørgaard. Hun er født 20. september 1940 i Vraa som datter af cand. mag. Niels Regnar Nørgaard og hustru Edith Kirstine, og hun døde 21. december 1981 i Ugerby.
Bosat: Diget 17, Ugerby, 9800 Hjørring.
Frants Søndergaard Staun bestod studentereksamen. Han afsluttede værnepligten som premierløjtnant af reserven og blev dimitteret som lærer fra Hjørring Seminarium 1961,hvorefter han blev ansat ved Realskolen i Vraa.
Inger Nørgaard bestod studentereksamen. Hun blev dimitteret som lærer fra Hjørring Seminarium og var ansat ved Vraa Hovedskole til sin død.
Børn: V.C.6.b.1)- V.C.6.b.4)

V.C.6.b.1)
Jørgen Staun er født 26. august 1965 i Vraa. Han er ingeniør.

V.C.6.b.2)
Kirstine Nørgaard Staun er født 6. november 1967 i Vraa. Hun er seminarieelev.

V.C.6.b.3)
Niels Nørgaard Staun er født 28. januar 1971 i Vraa.

V.C.6.b.4)
Inger Marie Nørgaard Staun er født 22. juli 1973 i Hjørring.

V.C.6.c.
Poul Staun er født 25. februar 1944 i Ferslev.
Bosat: Klæstruplundvej 9, Tyrrestrup, 9240 Nibe.

Poul Staun bestod studentereksamen fra Aalborghus Statsgymnasium. Efter af have aftjent sin værnepligt i Viborg, bestod han 1968 lærereksamen fra Aalborg Seminarium. Han blev samme år ansat på Svenstrup Skole, hvor han fortsat virker. I 1971 købte han Skjoldgaard i Tyrrestrup, som han driver sideløbende med lærergerningen.

V.C.7.
Aage Nielsen Staun er født 3. juli 1907 i Binderup, Vokslev sogn, og han døde 5. juni 1984 i Nibe. Han blev gift 22. april 1935 i Gundersted Kirke med Margrethe Hansen, der er født 24. marts 1913 i Borup som datter af gårdejer Jacob Hansen og hustru Petrea Jensen.
Bosat: Valmuevangen 7, 9240 Nibe.
Aage Nielsen Staun gik i skole i Binderup. Han var beskæftiget ved landbruget hjemme, afbrudt af værnepligten, som aftjentes i Nr. Uttrup, og ophold på Asmildkloster Landbrugsskole. I 1935 købte ægteparret en ejendom i Tyrrestrup på ca. 80 tdr. land, som de drev til 1969, da den blev overtaget af sønnen Frank. Ægteparret købte da huset på adressen. Tillidshverv: Aage Nielsen Staun var fra 1954 til ca. 1972 vurderingsmand for Jyllands Kreditforening.
Margrethe Hansen gik i skole i Gundersted. Hun lærte husgerning hjemme samt på en præstegaard i Egtved. Desuden havde hun 1933 ophold på Frederiksborg Højskole. Hun har siden giftermålet været medhjælpende hustru.
Børn: V.C.7.a.- V.C.7.d.

V.C.7.a.
Jacob Hansen Staun er født 12. marts 1936 i Tyrrestrup. Han blev gift 24. marts 1964 i Snogstrup Kirke med Margrethe Sivertsen, der er født 1. april 1938 i Taagerup som datter af gårdejer Helge Olsen Sivertsen og hustru Nielsine Petrea Hansen.
Bosat: Bakkebo 12, 9240 Nibe.
Jacob Hansen Staun bestod studentereksamen i Aalborg. Han var beskæftiget ved 5. udskrivningskreds indenfor militæret. I ca. 1 år arbejdede han ved landbruget hjemme, var elev på Lundbæk Landbrugsskole samt var ca. 1 år på Landbohøjskolen. Han blev uddannet lærer fra Aalborg Seminarium 1966, og fik herpå ansættelse på Gl. Lindholm Skole. I 1983 blev han udnævnt til overlærer. Tillidshverv: formand for L.O.F. i ca. 15 år, kasserer i Nibe Venstre vælgerforening i 20 år, sekretær i Aars-kredsen i 7 år, formand for Aalborg Sløjdlærerforening i 9 år, formand for Det danske Spejderkorps i Vokslev i 6 år, samt i fritidsnævnet i Nibe kommune i 3 år. Interesser: foreningsarbejde, ungdomsarbejde.
Margrethe Sivertsen gik i skole i Ølstykke samt på Osted Ungdomsskole. Hun lærte husgerning 1 år, var på Ølstykke Husholdningsskole samt på Rødding Højskole. I ca. 1 år var hun i England, hvorefter hun blev udlært barneplejerske. Hun var 1961-63 på Hellerup Børnehaveseminarium, hvorpå hun i ca. 4 år var ansat ved Københavns Kommune. I 1 1/2 år var hun beskæftiget ved Aalborg Kommune og 1966-73 virkede hun som leder af Nibe Børnehave. Hun blev 1976 ansat som børnehaveklasseleder under Aalborg Kommune. Hun er spejderleder i D.D.S. og er i lokalkomiteen for Kræftens Bekæmpelse. Interesse: natur.
Børn: V.C.7.a.1)- V.C.7.a.3)

V.C.7.a.1)
Peter Helge Staun er født 6. marts 1967 i Nibe. Han er tømrer.

V.C.7.a.2)
Niels Aage Staun er født 17. december 1969 i Nibe.

V.C.7.a.3)
Frank Ole Staun er født 16. maj 1973 i Nibe.

V.C.7.b.
Frank Staun er født 19. marts 1938 i Tyrrestrup. Han blev gift 23. marts 1962 i Gundersted Kirke med Johanne Nielsen, der er født 30. juni 1939 i Borup som datter af gårdejer Peder Edvard Nielsen og hustru Jenny Katrine Nielsen.
Bosat: Grydstedvej 53, Tyrrestrup, 9240 Nibe.
Frank Staun gik i skole i Nibe. Han tjente ved landbruget hjemme hos forældrene, afbrudt af værnepligten der aftjentes i Nr. Uttrup og Sønderborg, samt af ophold på Malling Landbrugsskole. I 1969 overtog han forældrenes ejendom i Tyrrestrup, der da havde et tilliggende på 80 tdr. land. I 1984 købtes endnu en ejendom i Grydsted, på 55 tdr. land. Han var 1977-86 i bestyrelsen for Sundby Slagteriselskab og har siden 1983 været formand for Nibe by og omegns skydeselskab.
Johanne Nielsen gik i skole i Gundersted. Hun tjente ved husgerning i forskellige pladser i byen og på landet, afbrudt af et ophold på Havbro Ungdomsskole 1955 samt et ophold på Ryslinge Højskole 1959. Hun har siden giftermålet været medhjælpende hustru.

Børn: V.C.7.b.1)- V.C.7.b.4)

V.C.7.b.1)
Søren Staun er født 21. februar 1965 i Tyrrestrup, Bislev sogn. Samlever: Pia Gordon Hansen er født 2. oktober 1967 i Esbjerg som datter af butiksindehaver Freddy Gordon Hansen og hustru Elin Christensen.
Bosat: Vesterladenvej 21, 9310 Vodskov.
Søren Staun bestod folkeskolens udvidede afgangsprøve. Han havde et landbrugsskoleophold, hvorefter han aftjente værnepligten ved Livgarden. Han er landbrugsmedhjælper.
Pia Gordon Hansen bestod folkeskolens udvidede afgangsprøve. Hun er ekspeditrice.
Datter: V.C.7.b.1)
V.C.7.b.1)
Betina Gordon Staun er født 26. september 1986 i Aalborg.

V.C.7.b.2)
Erik Staun er født 2. juli 1970 i Nibe. Erik Staun gik i skole i 9 år. Han har siden arbejdet ved landbruget, afbrudt af et grundskoleophold på Lundbæk Landbrugsskole.

V.C.7.b.3)
Karen Staun er født 27. januar 1972 i Nibe.

V.C.7.b.4)
Maria Staun er født 10. marts 1976 i Nibe.

V.C.7.c.
Anna Marie Staun er født 24. oktober 1940 i Tyrrestrup, Bislev sogn. Hun blev gift 17. juli 1961 i Nibe Kirke med Svend Aage Poulsen, der er født 23. januar 1937 i Ellidshøj som søn af gårdejer Henry Christian Poulsen og hustru Ingrid Marie Gravesen.
Bosat: Lindeallè 1, 8963 Auning.
Anna Marie Staun tog realeksamen i Nibe samt havde et ophold på Frederiksborg Højskole. Hun blev uddannet lærer fra Blaagaard Seminarium 1964, var 1964-65 lærer ved Strandmarksskolen i Hvidovre, hvorefter hun 1965 blev ansat ved Auning Skole, hvor hun 1. januar 1984 blev overlærer. Hun havde orlov fra skolen 1974-78, da familien boede i Oslo.
Svend Aage Poulsen gik i skole i Støvring. Han arbejdede ved landbruget til han 1956 blev indkaldt til militæret, hvor han blev korporal 1957, sergent 1958 og oversergent 1959. Han var 1958-61 elev på Forsvaret Gymnasium hvorfra han udgik med mat. og sproglig studentereksamen. 1962-65 var han kadet på Hærens Officersskole og blev 1965 udnævnt til premierløjtnant. Han var næstkommanderende i Padborg og Aarhus 1965-68 og var 1969 elev på taktisk kursus, Forsvarsakademiet og udnævntes 1970 han til kaptajn. Han var elev på Telegrafofficerkursus/Forsvarsakademiet 1971, var kompagnichef for Radiokædekompagniet/ 6. Telegrafbataljon i Randers 1971-74. Han blev 1. oktober 1974 udnævnt til major og ansat som Chief Long Lines Section/ C&E Division/ Nato-hovedkvarteret i Kolsaas ved Oslo 1974-78. Kompagnichef for Telegrafkompagniet /6. Telegrafbataljon i Randers 1978 og 1980-81. Signalofficer ved 2. Jyske Brigades stab i Skive 1979. Sagsbeh. i personelsektionen ved Vestre Landsdelskommando i Aarhus 1982-86. Næstkommanderende ved Landsdelssignalofficeren i Aarhus 1986-87. Udnævnt til oberstløjtnant 1. januar 1988 og ansat som chef for 6. Telegrafbataljon i Randers.
Børn: V.C.7.c.1)- V.C.7.c.3)

V.C.7.c.1)
Henrik Staun Poulsen er født 4. november 1963 i Hvidovre. Han blev gift 15. juli 1989 i Holme Kirke med Jette Borup Kristensen, der er født 6. december 1963, som datter af landbrugskonsulent Jørgen Borup Kristensen og hustru, telefonist Sigrid Marie Jørgensen.
Bosat: Brydes Alle 21, lejl. 314, 2300 København S.
Henrik Staun Poulsen er uddannet svagstrømsingeniør fra Aarhus Teknikum.
Jette Borup Kristensen bestod studentereksamen. Hun blev udlært laborant 1984 og begyndte 1986 studiet på Danmarks Farmaceutiske Højskole.

V.C.7.c.2)
Jørgen Staun Poulsen er født 4. november 1966 i Rougsø.
Bosat: Grønnegade 57 A, 6700 Esbjerg.
Jørgen Staun Poulsen bestod mat. fys. studentereksamen i Randers 1985. Han er HA i erhvervsøkonomi/erhvervssprog.

V.C.7.c.3)
Ingrid Staun Poulsen er født 21. december 1972 i Auning.

V.C.7.d.
Hanne Petrea Staun er født 21. juli 1946 i Tyrrestrup. Hun blev gift 24. oktober 1969 i Nibe Kirke med Kristian Haldrup Nielsen, der er født 29. juli 1943 i Løgstør som søn af gårdejer Niels Haldrup Nielsen og hustru Hanne Amalie Pedersen.
Bosat: Trædemarksvej 52, Vindblæs, 9670 Løgstør.
Hanne Petrea Staun tog realeksamen i Nibe 1962 og var til 1965 elev på Aalborg Katedralskole. Hun blev uddannet indretningsarkitekt i København og var 1 år ansat på en tegnestue i Aalborg. Hun har siden giftermålet været medhjælpende hustru.
Kristian Haldrup Nielsen gik i skole i Vindblæs. Han arbejdede ved landbruget ude og hjemme, afbrudt af et ophold på Gudenaadalens Ungdomsskole samt værnepligten, som han aftjente i Nørresundby samt af et ophold på Vallekilde Højskole. I 7 år arbejdede han ved landbruget i England, og efter hjemkomsten havde han ophold på Malling Landbrugsskole, hvorpå han atter var beskæftiget ved landbruget. I 1969 overtog han forældrenes ejendom på ca. 67 tdr. land, der drives animalsk. I 1972 og 1986 tilkøbte han jord, så ejendommens tilliggende nu er på 150 tdr. land. Han har 3 perioder været formand for Løgstør-egnens Landbo-ungdom, siden 1987 været formand for Himmerlands Samvirkende Landboforeninger samt 1977-86 i bestyrelsen for Sundby-egnens Slagteri.
Børn: V.C.7.d.1)- V.C.7.d.4)

V.C.7.d.1)
Jesper Staun Haldrup Nielsen er født 18. marts 1968 i København.

V.C.7.d.2)
Dorte Haldrup Nielsen er født 11. november 1970 i Løgstør.

V.C.7.d.3)
Niels Haldrup Nielsen er født 30. januar 1973 i Farsø.

V.C.7.d.4)
Morten Haldrup Nielsen er født 1. februar 1977 i Farsø.

V.C.8.
Elna Nielsen Staun er født 27. juni 1909 i Binderup, Vokslev sogn. Hun blev gift 4. august 1931 i Vokslev Kirke med Knud Schou Andersen, der er født 2. september 1905 i Asaa, Dronninglund sogn, som søn af førstelærer og kordegn Jens Peter Andersen og hustru, mejerske Astrid Andersen.
Bosat: Tavlekærsvej 88, 2650 Hvidovre.
Elna Nielsen Staun er husmoder, og Knud Schou Andersen er pensioneret overlærer og kantor.
Børn: V.C.8.a.- V.C.8.e.

V.C.8.a.
Ove Frank Schou Andersen er født 15. juni 1932 i Binderup, Vokslev sogn. Han blev gift 12. november 1954 i Hvidovre med Margit Jensen, der er født 11. november 1935 i Hvidovre som datter af Chr. Emil Jensen og hustru Marie Kristine Pedersen.
Bosat: Greve Alle 32, 2650 Hvidovre.
Ove Frank Schou Andersen gik i skole i Lundby og Løgstør, hvor han tog realeksamen. Han blev udlært på slagteriet i Løgstør, og efter af have aftjent værnepligten i Næstved, blev han ansat på slagteriet i Nykøbing F. Han var 1955-75 ansat i Kødbyen og han har siden været ansat ved Inco-Kød, Kødbyen, hvor han er regnskabschef. Interesser: fodbold, musik (Hvidovre Brass-band).
Margit Jensen gik i skole i Hvidovre. Hun blev 1953 udlært ved Irma, hvorpå hun blev ansat på kontor, først i Kødbyen og siden på Amager. Hun var 1980-88 hjemmehjælper og er nu hjemmegående husmoder.
Børn: V.C.8.a.1)- V.C.8.a.3)

V.C.8.a.1)
Ann Vibeke Schou Andersen er født 19. maj 1956 i Hvidovre. Hun er hospitalsmedhjælper og gift med ingeniør Henrik Gerner Christensen.
Bosat: Konkylievej 16, 2650 Hvidovre.

V.C.8.a.2)
Finn Schou Andersen er født 12. oktober 1959 i Hvidovre. Han er bogholder og gift med Maibritt.
Bosat: Ved Voldgraven 18, 2610 Rødovre.

V.C.8.a.3)
Hanne Schou Andersen er født 14. januar 1963 i Hvidovre.
Bosat: Claus Petersens Allè 23 III. t.v., 2650 Hvidovre.
Hanne Schou Andersen bestod HF eksamen, udv. i sprog og psykologi, på Rødovre Statsskole. Hun var 1/2 år i England, hvor hun arbejdede med musik samt med modeljobs. Hun arbejdede som hospitalsmedhjælper og siden som plejehjemsassistent og har endvidere arbejdet som sekretær og salgskonsulent. Hun er påbegyndt uddannelse til 2-sproglig korrespondent i tysk og engelsk.
Datter: V.C.8.a.3)a)

~~V.C.8.~~a.3)a)
Kathrine Schou Andersen er født 25. december 1985 i Herlev.

V.C.8.b.
Inge Schou Andersen er født 12. juli 1935 i Lundby. Hun blev gift 15. september 1956 i Hvidovre Kirke med Knud Egede Hansen, der er født 23. marts 1934 i Odder som søn af købmand Jens Erik Egede Hansen og hustru Ellen Rasmussen.
Bosat: Torstensvej 43, 2650 Hvidovre.
Inge Schou Andersen begyndte skolegangen som 4-årig hos sin far i Lundby Skole. Hun kom som 8-årig til Løgstør Skole, hvor hun var til 4. mellem, og siden tog hun realeksamen i Hvidovre. Hun blev ansat på Centralarbejdsanvisningen i København, hvor hun var til 1957, hvorpå hun var hjemmegående husmoder. Fra 1969 til 1972 arbejdede hun ved en erhvervsvejleder i Hvidovre, og hun var siden været ansat på Gungehusskolen i Hvidovre. Interesser: sport, hus, hjem, familie, håndarbejde, kunst m.m.
Knud Egede Hansen gik i skole i Skjern, Horsens og Hvidovre. Han blev udlært gravør, hvorpå han aftjente værnepligten i Padborg, hvor han fratrådte som korporal. I 20 år arbejdede han hos P. Nietszhke, Nørrebro og har i de sidste 15 år været ansat hos Søren Christiansen, Glostrup. Interesser: fodbold og haven.
Børn: V.C.8.b.1)- V.C.8.b.2)

V.C.8.b.1)
Carsten Egede Hansen er født 6. marts 1957 i København. Han er kommunalarbejder og bor sammen med Jeannie.
Bosat: Rosenhøj 1 I, 2650 Hvidovre.

~~V.C.8.~~b.2)
Ellen Margrethe Egede Hansen er født 23. august 1958 i København. Hun blev gift 4. august 1979 i Risbjerg Kirke, Hvidovre, med Bjarne Alvang, der er født 6. september 1954 i Vigerslev sogn, København, som søn af Svend Robert Alvang og hustru Lissie Andersen.
Bosat: Juelsmindevej 73, 2610 Rødovre.
Ellen Margrethe Egede Hansen bestod realeksamen samt havde senere et ophold på Vallekilde Højskole. Hun var medhjælper i en børnehaveklasse, var 4 mdr. medhjælper i Margrethegaardens børnehave i Valby, og var 1977-79 klinikdame hos en tandtekniker i Hvidovre. I 10 år var hun medhjælpende hustru i egen klinik og gik 1986-89 på Jahns Skole for at blive udlært som lægesekretær.
Bjarne Alvang er Kli. tandtekniker.
Børn: V.C.8.b.2)a)- V.C.8.b.2)c)

V.~~C.8.b.~~2)a)
Tine Alvang er født 3. december 1979 i Hvidovre.

~~V.C.8.b.~~2)b)
Mette Alvang er født 4. januar 1983 i Hvidovre.

V.C.~~8.b.~~2)c)
Steffen Alvang er født 6. juni 1986 i Rødovre.

V.~~C.8.~~c.
Lis Schou Andersen er født 12. juli 1935 i Lundby. Hun blev gift 3. april 1955 i Hvidovre Kirke med Aage Christian Jensen, der er født 2. juli 1930 i Assens som søn af kommunalarbejder Christian Emil Jensen og hustru Marie Katrine Pedersen.
Bosat: Holmeaas 40, 2670 Greve Strand.
Lis Schou Andersen gik i skole i Lundby, Løgstør og Hvidovre, hvor hun tog realeksamen. Hun var kontoransat i 4 1/2 år, og efter ca. 16 år var hjemmegående husmoder, fik hun fik kontorarbejde ved Hvidovre Kommune, hvor hun var til hun i 1987 blev ansat i et privat firma i København. Interesser: håndarbejde, læderarbejde, havearbejde og gymnastik.

Aage Christian Jensen gik i skole i Hvidovre, ialt 7 år. Han var beskæftiget ved landbruget i forskellige pladser samt havde forefaldende arbejde. Værnepligten aftjente han på Bornholm, Sønderborg og Viborg og blev 1952 hjemsendt som korporal. Han var i ca. 2 år bryggeriarbejder samt i ca. 1 år specialarbejder. I 1955 blev han ansat som banemontør ved DSB, hvor han siden har været. Interesser: musik, frimærker og kunstmaleri.
Børn: V.C.8.c.1).- V.C.8.c.3)

V.C.8.c.1)
Lisbet Jensen er født 13. december 1956 i Hvidovre. Hun er pædagog og gift med ingeniør Kim Lauge Pedersen.
Bosat: Jernbane Alle 53 A, 2650 Taastrup.

V.C.8.c.2)
Peter Michael Jensen er født 19. marts 1959 i Hvidovre. Han blev gift 26. august 1983 i København med Vibeke Lykke Olsen, der er født 24. marts 1959 i København som datter af malermester Ole Olsen og hustru, kontorfunktionær Krista Olsen. Vibeke Lykke Olsen medbragte i ægteskabet datteren Rikke I. Olsen, der er født 30. oktober 1972 i Hvidovre.
Bosat: Sct. Gjertruds Stræde 8 A I. tv, 1129 København K.
Peter Michael Jensen bestod studentereksamen 1979. Han blev 1987 selvstændig pladeselskabsdirektør.
Vibeke Lykke Olsen bestod studentereksamen 1980. Hun blev 1987 færdiguddannet bibliotekar.
Børn: V.C.8.c.2)a)- V.C.8.c.2)b)

V.C.8.c.2)a)
Maria Dønkjær Jensen er født 22. juli 1980 i Roskilde.
Bosat: Ribegade 10, 2100 København Ø.

V.C.8.c.2)b)
Jonathan Jensen er født 10. juni 1988 i København.

V.C.8.c.3)
Dorte Jensen er født 10. april 1962 i Hvidovre. Hun blev gift 6. september 1986 i Greve Kirke med Lars Schmidt Hansen, der er født 5. januar 1960 i København som søn af kaptajnløjtnant Poul Edvin Schmidt Hansen og hustru, hjemmehjælper Lis Hansen.
Bosat: Tjørnehaven 62, 2630 Taastrup.
Dorte Jensen bestod nysproglig studentereksamen fra Amtsgymnasiet i Greve 1982. Hun læste på Handelshøjskolen i København og blev 1985 korrespondent i engelsk. 1984-85 var hun kasseekspedient i Netto Supermarked, sideløbende med studierne. Hun er ansat som kontorfunktionær ved Rødovre Kommunes social- og sundhedsforvaltning.
Lars Schmidt Hansen tog realeksamen og handelseksamen. Han blev 1978-80 uddannet som speditør hos Mammen & Drescher A/S, Københavns frihavn, og fortsatte i lærepladsen til 1981. Derefter blev han ansat som juniorkontorist hos KTAS, hvor han nu er overassistent.
Datter: V.C.8.c.3)a)

V.C.8.c.3)a)
Pernille Schmidt Hansen er født 5. maj 1986 i Rødovre.

V.C.8.d.
Ellen Marie Schou Andersen er født 7. august 1941 i Lundby. Hun blev gift 9. maj 1964 i Hvidovre med Erik Eriksen, der er født 13. april 1937 i Nyborg som søn af arrestforvalter Børge Alfred Juel Eriksen og hustru Inga Johanne Marie Iversen.
Bosat: Bakkevej 11, 5540 Ullerslev.
Ellen Marie Schou Andersen tog realeksamen i København. Hun blev uddannet sygeplejerske i Svendborg 1964. Efter at have været hjemmegående husmoder i ca. 12 år begyndte hun igen at arbejde som sygeplejerske, og er nu halvdags ansat på et plejehjem i Odense.
Erik Eriksen tog realeksamen i 1954. Han blev 1958 udlært maskinarbejder, blev 1961 ingeniør, 1963 søløjtnant, 1967 bilinspektør og han har siden 1974 været ansat i Odense. Interesse: radioamatør.
Børn: V.C.8.d.1)- V.C.8.d.3)

V.C.8.d.1)
Niels Juel Eriksen er født 30. november 1964 i Korsør. Han er maskinarbejder.

V.C.8.d.2)
Jesper Juel Eriksen er født 26. januar 1969 i Hillerød.

V.C.8.d.3)
Ole Eriksen er født 10. september 1970 i København.

V.C.8.e.
Jens Aage Schou Andersen er født 7. september 1943 i Lundby. Han blev gift 22. april 1967 i Frederiksberg Slotskirke med Berit Larsen, der er født 3. februar 1945 på Frederiksberg som datter af Aksel Børge Larsen og hustru Else S. Christiansen.
Bosat: Trælløsevej 76, 4160 Herlufmagle.
Jens Aage Schou Andersen bestod matematisk studentereksamen fra Metropolitianskolen. Han aftjente 1962-64 værnepligten ved Ingeniørtropperne i Farum og hjemsendtes som sergent. I 1969 blev han dimitteret som lærer fra Haderslev Seminarium og blev samme år ansat som lærer og kirkesanger i Skelby, hvor han nu er overlærer. Jens Aage Schou Andersen har gennem hele tilværelsen sunget, og blev som 9-årig optaget i Statsradiofoniens Drengekor, (det senere Radiodrengekor), og på grund af hustruens tilknytning til Pigekoret traf de hinanden første gang i Radiohuset. Ægteparret har altid været aktive korsangere og har gennem længere tid været medlemmer af Chorus Soranus. - Den gamle skole var tjenestebolig, indtil ægteparret købte den i 1976.
Berit Larsen havde sin barndom i "Håndværkerhaven", Bispebjerg, hvorfra hun tog til N. Zahles Skole for i 1962 at blive "pigeskolist" (svarende til præliminæreksamen). Hun blev kontoransat i Gjellerups boghandel og flyttede i 1967 til Haderslev, hvor hun ligeledes var kontoransat. Fra 1969 var hun hjemmegående husmoder, men har i de sidste 3 år arbejdet som kontorassistent hos Naturgas Sjælland i Sorø.- Hun har været medlem af radioens Pigekor og deltog i 1963 i Melodi Grand Prix. Siden 1987 har hun været ansat som kirkesanger ved Skelby Kirke.
Børn: V.C.8.e.1)- V.C.8.e.5)

V.C.8.e.1)
Lars Schou Andersen er født 4. oktober 1967 i Haderslev. Han er automekaniker.

V.C.8.e.2)
Bo Schou Andersen er født 28. marts 1970 i Næstved.

V.C.8.e.3)
Carina Schou Andersen er født 3. marts 1972 i Næstved. Hun er kontorelev.

V.C.8.e.4)
Jens Schou Andersen er født 12. februar 1975 i Næstved.

V.C.8.e.5)
Peter Schou Andersen er født 12. februar 1975 i Næstved.

V.C.9.
Ejner Nielsen Staun er født 1. juni 1911 i Binderup, Vokslev sogn. Han var gift 1. gang med Tove Christensen. Ægteskabet blev opløst og han blev gift 2. gang 20. april 1957 i København med Inger Nielsen, der er født 7. november 1920 på Amager som datter af jernbanefunktionær Ejner Nielsen og hustru Ellen Threin.
Bosat: Uglevej 17, 2680 Solrød.
Ejner Nielsen Staun er advokat, og Inger Nielsen er direktør.
Børn: V.C.9.a.- V.C.9.b.

V.C.9.a.
Trolle Staun er født 11. maj 1944 i København. Han blev gift 3. juni 1978 i Søllerød med Suzanne Gravesen, der er født 3. januar 1941 i København.
Bosat: Rosenvej 3-5, 2950 Vedbæk.
Trolle Staun er lærer, og Suzanne Gravesen er cand. scient.

V.C.9.b.
Rune Staun er født 19. februar 1947 i København. Hun blev gift 15. juni 1981 i København med Tom Carter Luke, der er født 15. juni 1941 i Los Angeles, USA, som søn af ingeniør Fred Park Luke og hustru, high school vice president Helen Young Luke.
Bosat: Aavendingen 49, 2700 Brønshøj.

Rune Staun er lærer, og Tom Carter Luke er advokat.
Søn: V.C.9.b.1)

V.C.9.b.1)
Kaspar Luke Staun er født 30. juli 1978 i København.

V.C.10.
Erik Henning Nielsen Staun er født 6. oktober 1913 i Binderup, Vokslev sogn, og han døde 20. juni 1975 i Vokslev. Han blev gift 22. oktober 1939 med Gerda Marie Andersen, der er født 2. marts 1917 i Tostrup som datter af lærer Anders Peter Andersen og hustru Karen Marie.
Bosat: Hestebakken 13, 9240 Nibe.
Erik Henning Nielsen Staun var gårdejer.
Børn: V.C.10.a.- V.C.10.f.

V.C.10.a.
Ulla Staun er født 12. november 1941 i Binderup. Hun blev gift 24. maj 1964 i Vokslev Kirke med Leo Nielsen, der er født 18. januar 1939 på Rigshospitalet i København.
Bosat: Flintdalevej 6, Simested, 9240 Nibe.
Ulla Staun tog præliminæreksamen i Nibe. Hun blev udlært indenfor postvæsnet i Nibe og Viborg og blev 1964 dimitteret som lærer fra Aalborg Seminarium. Derefter har hun virket indenfor faget i bl.a. Røde Kro, Sdr. Kongerslev, og siden 1971 i Svenstrup.
Leo Nielsen er bankfuldmægtig.
Børn: V.C.10.a.1)- V.C.10.a.2)

V.C.10.a.1)
Poul Nielsen er født 5. april 1970 i Aalborg.

V.C.10.a.2)
Esben Nielsen er født 13. august 1972 i Aalborg.

V.C.10.b.
Frank Staun
Bosat: Vestergade 26 II. th, 9700 Brønderslev.

V.C.10.c.
Karen Marie Staun er født 22. juli 1945 i Vokslev. Hun blev gift 24. oktober 1970 i Vokslev med Christen Sæderup, der er født 20. august 1947 i Morum som søn af gårdejer Niels Sæderup og hustru Mette Marie Bundgaard Sørensen.
Bosat: Vestrupvej 42, Morum, 9600 Aars.
Karen Marie Staun gik i skole i Binderup og Nibe, hvor hun tog præliminæreksamen. Hun blev uddannet teknisk assistent i Aalborg, og arbejdede som sådan i Aalborg til 1970. Hun har siden været medhjælpende hustru. Hun er kasserer i husholdningsforeningen.
Christian Sæderup gik i skole i Svoldrup og Vognsild, ialt 7 år. Han arbejdede ved landbruget hjemme, afbrudt af militærtjenesten der aftjentes i Holstebro, samt ophold på Bygholm Landbrugsskole. I 1972 overtog han sin fødegård, som han fortsat driver. Interesse: jagt.
Børn: V.C.10.c.1)- V.C.10.c.2)

V.C.10.c.1)
Lone Sæderup er født 9. januar 1977 i Aalborg.

V.C.10.c.2)
Anders Sæderup er født 7. december 1979 i Vognsild.

V.C.10.d.
Erik Henning Staun er født 6. marts 1947 i Binderup.
Bosat: Binderupvej 20 A, 9240 Nibe.
Erik Henning Staun gik i skole i Binderup og Nibe, hvor han tog realeksamen. Han arbejdede ved landbruget hjemme, afbrudt af militærtjenesten, der aftjentes ved Dronningen Livregiment i Nr. Uttrup. I 1975 overtog han sin fødegård i Binderup.

V.C.10.e.
Anders Peter Staun er født 29. januar 1949 i Binderup, Vokslev sogn. Han blev gift 19. november 1977 i Sulsted Kirke med Hanne Brøndum Larsen, der er født 5. marts 1951 i Aalborg som datter af ingeniør Sv. Aage Larsen og hustru Margot Bach Brøndum.
Bosat: Fyrrebakken 5, 9000 Aalborg.
Anders Peter Staun gik i skole i Binderup og Nibe, hvor han tog realeksamen. Han blev udlært bankassistent 1970, hvorpå han aftjente værnepligten i Skive og København. I 1 år var han bankassistent i Aalborg, hvorefter han læste H.A., afsluttet 1975. Han var en tid ansat ved Hals Kommune, og blev 1978 ansat i Sparekassen Nordjylland. - Han afsluttede 1975 uddannelsen til civiløkonom.
Hanne Brøndum Larsen bestod realeksamen og studentereksamen i Aalborg. Hun frekventerede Aalborg Seminarium, hvorfra hun blev dimitteret 1976 og har siden 1977 været ansat samme. Hun er i bestyrelsen i børnehaven. Interesse: håndarbejder, datalære.
Børn: V.C.10.e.1)- V.C.10.e.3)

V.C.10.e.1)
Mikkel Henning Staun er født 27. april 1978 i Sulsted.

V.C.10.e.2)
Flemming Staun er født 20. april 1982 i Sulsted.

V.C.10.e.3)
Kristoffer Staun er født 17. november 1985 i Aalborg.

V.C.10.f.
Jørgen Staun er født 21. oktober 1950 i Vokslev. Han blev gift 2. juli 1977 i Hobro med Joan Dahl Søndergaard, der er født i Grindsted som datter af tømrermester Holger Søndergaard og hustru, hjemmehjælper Ellen Margrethe Jensen Dahl.
Bosat: Kong Christians Vej 41, 9600 Aars.
Jørgen Staun tog realeksamen i Nibe og HF-eksamen i Aalborg. Værnepligten aftjente han ved Livgarden og hjemsendtes som sergent. Han havde forskellige ansættelser, hvorpå han frekventerede Ranum Seminarium, hvorfra han blev dimitteret 1977. Han har siden været ansat i Aars. Han er tillidsrepræsentant på skolen. Interesser: sport, forskellige bestyrelsesposter.
Joan Dahl Søndergaard tog realeksamen i Hobro 1973 og tog siden HF-eksamen i Ranum. Hun havde ophold i Frankrig og England, ialt 1 år. Hun frekventerede Ranum Seminarium, hvorfra hun blev dimitteret 1981. En tid havde hun vikarjobs i Aars og Aalestrup, og har siden 1985 været lærer på samme skole. Hun er lærerrådsformand, med i "Forældre og Fødsel" og i Musikforeningen. Interesser: foreningsarbejde, litteratur, film.
Børn: V.C.10.f.1).- V.10.f.3)

V.C.10.f.1)
Simon Peter Staun er fød 27. september 1977 i Farsø.

V.C.10.f.2)
Søren Staun er født 30. maj 1984 i Aars.

V.C.10.f.3)
Sofie Staun er født 3. oktober 1986 i Aars.

V.D.
Julianus Martin Nielsen, kaldet Staun, er født 12. maj 1876 i Lyngbjerggaard, Vokslev sogn. Han blev gift 12. november 1902 med Martine Kjølby, der er født 4. april 1878 i Vokslev, som datter af gårdejer Niels Christian Kjølby og hustru Ella Kirstine Mortensen.
Ægteparret drev Lyngbjerggaard. Parret og deres efterkommere er nærmere beskrevet under II.B.1.- II.B.1.f.

V.E.
Anton Ferdinand Nielsen Staun er født 1. november 1881 i Lyngbjerggaard, Vokslev sogn, og han døde 15. oktober 1932 i Sønderholm. Han blev gift 26. maj 1905 i Vokslev med pige Ane Marie Jensen Rye. Hun er født 19. marts 1880 i Grydsted, Vokslev sogn, som datter af gårdbestyrer Christen Rye Jensen og hustru Kirstine Jensen, og hun døde 9. december 1963 i Aalborg. (1905 navneforandring til Ane Marie Rye).
Anton Ferdinand Nielsen Staun arbejdede efter endt skolegang ved landbruget hjemme samt hos broderen Frank. I 1905 købte han en ejendom i Sønderholm på ca. 50 tdr. land, som han drev til sin død. Han var initiativtager til oprettelsen af Sønderholm Mejeri, hvis formand han var i flere år, samt til at byen blev forsynet med elektricitet.
Ane Marie Rye tjente efter endt skolegang i forskellige pladser, bl.a på Godensgaard. Hun lærte endvidere syning. Efter giftermålet var hun medhjælpende hustru.
Børn: V.E.1.- V.E.5.

V.E.1.
Anna Kirstine Staun, kaldet Ane, er født 11. september 1905 i Sønderholm. Hun blev gift 30. september 1926 i Sønderholm med Bendt Otto Bendtsen. Han er født 10. marts 1900 i Porsheden, Nørholm sogn, som søn af gårdmand Lars Christian Bendtsen og hustru Marie Pedersen, og han døde 21. juni 1988 i Sønderholm.
Bosat: Vestervej 11, Sønderholm, 9240 Nibe.
Ane Kirstine Staun lærte efter skolegangen at brodere, som det tjente sig for en gårdmandsdatter. Hun lærte husgerning hos sin mormor i Grydsted og tjente siden en tid som stuepige på et hotel i Aalborg.
Bendt Otto Bendtsen lærte efter endt skolegang landbrug. Værnepligten aftjente han ved Kystartilleriet på Middelgrundsfortet. Ægteparret bosatte sig i Nørresundby, og efter en tid overtog han hustruens fødegaard, som han drev mønsterværdigt og hvortil han bl.a. byggede ny lade og nyt stuehus. Bendt Otto Bendtsen var en meget aktiv mand og havde mange tillidshverv.
Børn: V.E.1.a.- V.E.1.b.

V.E.1.a.
Anna Norma Bendtsen er født 3. juli 1927 i Nørresundby. Hun blev gift 15. juli 1946 i Sønderholm Kirke med Ejgild Møller Nielsen, der er født 26. september 1926 i Sønderholm, som søn af kæmner Søren Møller Nielsen og hustru Kristence Elisabeth.
Bosat: Nibevej 511, 9240 Nibe.
Ejgild Møller Nielsen var bagermester.
Børn: V.E.1.a.1)- V.E.1.a.2)

V.E.1.a.1)
Flemming Møller Nielsen er født 25. oktober 1946 i Sønderholm. Han er lærer på Hasseris Skole og gift med børnepædagog Edith Egholm Rasmussen.
Bosat: Ranunkelvej 4, 9240 Nibe.

V.E.1.a.2)
Birgit Møller Nielsen er født 10. april 1953 i Sønderholm. Hun er ekspeditrice og klinikassistent, og gift med lærer på Nr. Uttrup Skole, Frank Wibæk Christensen.
Bosat: Morten Vinges vej 30, Sønderholm, 9240 Nibe.

V.E.1.b.
Anthon Staun Bendtsen er født 2. august 1933 i Nørresundby. Han blev gift 1. september 1955 i Nørholm med Methea Sloth Kristensen, der er født 2. september 1936 i Klitgaard, Nørholm sogn, som datter af gårdejer Kristen Marinus Sloth Kristensen og hustru Anna Munk.
Bosat: Vestervej 8, Sønderholm, 9240 Nibe.
Anthon Staun Bendtsen gik i skole i Sønderholm, ialt 8 år. Han var beskæftiget ved landbruget i forskellige pladser, afbrudt af værnepligten, som han aftjente ved Marinen, samt ophold på Kærhave Landbrugsskole. I 1956 købte han gården Margrethesminde i Sønderholm som han drev til 1966, da han solgte bygningerne, og købte forældrenes gård og sammenlagde jorden. Han har købt yderligere 20 tdr.

land, og i 1975 købte han Slotsgaarden i Nørholm, hustruen fødegård, og drev gårdene sammen. Den 1/1-1979 solgtes Slotsgaarden til sønnen Per Sloth Bendtsen, der er 7. led på gården. Han har været kredsformand i Brandkassen i 25 år, været i menighedsrådet, mejeriet, brugsforeningen, DLG samt i vandværket. Interesse: handel.
Methea Sloth Kristensen gik i skole i Nørholm og på Stidsholt Ungdomsskole. Hun udlærtes som damefrisør og efter giftermålet blev hun medhjælpende hustru. I 1978 begyndte hun som servitrice på Markedskroen i Aalborg, som hun i 1987 forpagtede. Hun var været medlem af brugsforenings bestyrelse.
Børn: V.E.1.b.1)- V.E.1.b.3)

V.E.1.b.1)
Per Sloth Bendtsen er født 11. marts 1956 i Nørholm. Han blev gift 12. juni 1982 i Nørholm Kirke med Annette Kristensen, der er født 3. juni 1956 i Skt. Nikolaj sogn i Vejle som datter af chauffør Lindegaard Kristensen og hustru Anna.
Bosat: Nørholm Bygade 60, 9260 Nibe.
Per Sloth Bendtsen tog realeksamen. Han arbejdede ved landbruget, afbrudt af værnepligten som aftjentes i Hvorup, hvorpå han blev udlært murer. Han købte sin mors fødehjem "Slotsgaarden", der er på 63 tdr. land, og er 7. generation på gården.
Annette Kristensen gik i skole, ialt 10 år. Hun blev udlært damefrisør og arbejdede som sådan i 3 år, samt drev en tid selvstændig salon. Hun var en tid afløser på et plejehjem, hvorefter hun blev ansat på Markedskroen, hvor hun 1/6-1988 blev forfremmet til køkkenchef.
Børn: V.E.1.b.1)a)- V.E.1.b.1)b)

V.E.1.b.1)a)
Peter Sloth Bendtsen er født 6. august 1978 i Nibe.

V.E.1.b.1)b)
Anders Sloth Bendtsen er født 21. august 1983 i Nibe.
V.E.1.b.2)
Ole Staun Bendtsen er født 2. juni 1959 i Nibe. Samlever: Helle Kjær Madsen er født 22. januar 1961 i Aalborg som datter af afdelingschef Leif Kjær Madsen og hustru, sygehjælper Jonna Marie Sørensen.
Bosat: Offenbachsvej 189, 7500 Holstebro.
Ole Staun Bendtsen gik i skole i Sønderholm, Skipper Clements Skole, Sofiendal Skole samt var 1 år på Aalborg Handelsskole. Efter at have arbejdet inden for tømrer og murerfaget. Han blev udlært gardinkonsulent og har arbejdet som indkøber og sælger. Han har været i bestyrelsen for Hasseris Boligselskab. Interesser: badminton, biler.
Helle Kjær Madsen tog realeksamen og bestod nysproglig studentereksamen i Aalborg. Hun har arbejdet som ufaglært sygehjælper i Aalborg og Holstebro samt som ekspedient i en sportsforretning. Hun bestod Højere Handelseksamen (økonomisk) 1987 og er i lære som revisor. Endvidere er hun i gang med revisor-linien på merkonom-studiet. 1983-84 demonstrerede hun kosmetik om aftenen. Interesser: har dyrket judo, været jockey, dyrket atletik, fodbold og badminton.
Børn: V.E.1.b.2)a)- V.E.1.b.2)b)

V.E.1.b.2)a)
Marc Kjær Staun Bendtsen er født 13. september 1980 i Skalborg.

V.E.1.b.2)b)
Maria Kjær Staun Bendtsen er født 11. august 1984 i Skalborg.

V.E.1.b.3)
Henrik Staun Bendtsen er født 10. februar 1964 i Sønderholm. Samlever siden 1983: Ulla Nielsen er født 19. juni 1965 i Restrup Enge, Sønderholm sogn, som datter af specialarbejder Svend Aage Nielsen og hustru Tove Irene.
Bosat: Vestervej 28, Sønderholm, 9240 Nibe.
Henrik Staun Bendtsen gik i skole 9 år. Han blev udlært tømrer i Skørbæk og fortsatte hos læremesteren et par år. Han blev herefter ansat ved firmaet Til Byg, hvor han stadig virker. Vinteren 1987/88 var han tømrer i Bergen, Norge, for firmaet. Interesse: landevejscykling. - Han har været blandt de fem bedste i Jylland.
Ulla Nielsen gik i Gl. Hasseris Skole 10 år samt var 1 år på EFG, levnedsmiddel/kødlinien. Hun var 1983 ansat hos L.C. Hansen Import A/S, og blev herefter ansat på Zincks Fabriker, nu Zinck Lysbro A/S, i Godthaab, hvor hun startede i montage-afdelingen, og nu er truck-fører. Hun er i bestyrelsen for personaleforeningen.

V.E.2.
Poul Staun er født 31. oktober 1906 i Sønderholm. Han blev gift 17. januar 1940 i Ajstrup Kirke med Gunhild Møller Wethje, der er født 4. juli 1917 i Tylstrup som søn af mejeribestyrer Frederik Peder Wethje og hustru Else Marie Møller.
Bosat: Bakkebo 19, 9240 Nibe.
Poul Staun tog realeksamen fra Aalborg Katedralskole. Han blev udlært mejerist på Sønderholm og Koppensmølle Mejerier samt på Stenshøj Andelsmejeri i Suldrup. Han havde 1929-30 et ophold på Ladelund Mælkeriskole og arbejdede forskellige steder som mejerist, bl.a 5 år på Lolland. Han var 1940-70 mejeribestyrer i Nibe. 1970-72 var han kursusleder for M.L.U., var 1972-77 kordegn ved Nibe Kirke samt regnskabsfører for menighedsrådet, hvilket job han stadig har. Tillidshverv: 1945-70 formand for Aalborg Amts Mejeristforening, i hovedbestyrelsen for Dansk mejeristforening 1957-70 og i samme tidsrum i bestyrelsen for De Danske mejeriers fællesindkøb. Byrådsmedlem i Nibe fra 1958-62, valgt af Venstre. Æresmedlem af Aalborg amts Mejeristforening og Nibe håndværkerforening. Honorært medlem af Rotary samt medstifter af Røde Kors Nibe-afdeling. Ridder af Dannebrog 1970. I 1986 blev han æresmedlem i Nibe Venstre Vælgerforening. Foredragsholder i mere end 25 år.
Gunhild Møller Wethje gik i skole i Tylstrup. Hun havde et ophold på Halvorsminde Ungdomsskole samt på Hadsten husholdningsskole. I en periode arbejdede hun som smørrebrødsjomfru. Hun har siden giftermålet været hjemmegående husmoder.
Børn: V.E.2.a.- V.E.2.c.

V.E.2.a.
Per Wethje Staun er født 10. juni 1941 i Nibe. Han blev gift 5. juni 1965 i Aabybro med Inge Hedegaard Christensen, der er født 24. maj 1946 i Aabybro som datter af blikkenslager Thomas Hedegaard Christensen og hustru Trine Brun Nielsen.
Bosat: Skærskovstoften 20, Funder Kirkeby, 8600 Silkeborg.
Per Wethje Staun tog præliminæreksamen 1958. Han blev udlært værktøjsmager, og læste herefter til maskiningeniør i Aalborg. Værnepligten aftjente han i Haderslev og Fredericia. Han var 1968-72 ingeniør i Kolding, var herpå afdelingschef til 1977, hvorpå han blev salgschef ved Pascilac i Silkeborg, hvor han var til 1980. 1980-82 var han direktør i Randers, derefter markedschef for Pascilac Team, Kolding, til 1984, produktchef for Pascilac i Silkeborg til 1986 og han er nu produktchef for Pascilac Elektronic.
Inge Hedegaard Christensen gik i skole i Aabybro. Hun var 2 år i huset i Malmø, var ca. 2 år klinikassistent i Aalborg, var herpå tilskærer, ligeledes i Aalborg. I nogle år var hun hjemmegående husmoder, hvorefter hun 1973-77 var dagplejer, og siden 1978 har hun været pædagog i en børnehave i Silkeborg.
Børn: V.E.2.a.1)- V.E.2.a.3)

V.E.2.a.1)
Morten Wethje Staun er født 3. januar 1966 i Aalborg. Han er mekanikerlærling.

V.E.2.a.2)
Pernille Wethje Staun er født 18. august 1968 i Kolding.
Bosat: Immerkær 5, 2650 Hvidovre.
Pernille Wethje Staun er lægesekretærelev.

V.E.2.a.3)
Heidi Uldahl Staun er født 7. november 1976 i Aarhus.

V.E.2.b.
Jørgen Wethje Staun er født 25. december 1944 i Nibe. Han blev gift 25. marts 1967 i Bislev med Birthe Møller Christensen, der er født 29. oktober 1945 i Bislev som datter af gårdejer Niels Peter Møller Christensen og hustru Ane Kathrine Kristoffersen.
Bosat: Langdyssevej 3, 7700 Thisted.
Jørgen Wethje Staun tog præliminæreksamen i Nibe. Han blev udlært elektriker i Nibe, hvorpå han læste til ingeniør i Aalborg. Efter at have været rådgivende ingeniør i Aalborg 1970-73, drev han installatørfirma 1973-76, og virkede 1976-81 som driftsbestyrer i Maribo. Han blev samme år ansat som direktør for Nordjysk Strømforsyning. Tillidshverv: formand for håndværksforeningen i Nibe, i Nibe Byråd, samt 1974-76 formand i støtteforeningen for en rideklub. Interesser: roning, lystfiskeri samt været udøvende musiker og medarbejder i Nibe Revy. Har spillet i såvel symfoniorkester som spillet popmusik.

Birthe Møller Christensen tog præliminæreksamen i Nibe samt handelsskoleksamen i Aalborg. Efter at været blevet udlært i Magasin i Aalborg, var hun en periode ansat ved det offentlige, og tog i 1980 Dansk kommunalkursus. Siden 1987 har hun været beskæftiget i et forsikringsfirma i Thisted. Hun har oprettet Maria-gruppen i Thisted. Interesser: keramik, akvarelmaling, syning.
Børn: V.E.2.b.1)- V.E.2.b.3)

V.E.2.b.1)
Charlotte Wethje Staun er født 6. august 1968 i Nibe.
Charlotte Wethje Staun gik i skole 10 år på Tingstrup skole i Thisted samt var 1 år på HF-kursus. Hun er udlært handelsmedhjælper.

V.E.2.b.2)
Annette Wethje Staun er født 23. august 1972 i Aalborg.

V.E.2.b.3)
Birgitte Wethje Staun er født 23. august 1972 i Aalborg.

V.E.2.c.
Arne Wethje Staun er født 26. oktober 1947 i Nibe. Han blev gift 6. november 1971 i Bislev med Grete Møller Christensen. Hun er født 26. oktober 1949 i Bislev som datter af gårdejer Niels Møller Christensen og hustru Anne Katrine Christoffersen, og hun døde 19. december 1979 i Hurup. Han blev gift 2. gang 31. juli 1982 i Hurup med Mona Villadsen, der er født 5. februar 1959 i Hurup som datter af tømrer Kristian Verner Vestergaard Villadsen og hustru Henny Ladefoged.
Bosat: Rugvænget 12, 7760 Hurup.
Arne Wethje Staun tog realeksamen i Nibe. Han kom i typograflære, og efter at være blevet udlært, aftjente han 1970-73 værnepligten i Nr. Uttrup og hjemsendtes som sekondløjtnant. Han var på Grafisk Højskole i København, hvorpå han blev kontor driftsleder og i 1986 udnævnt til direktør. Han er i tilsynsrådet i Bikuben.
Grete Møller Christensen gik i skole i Bislev, ialt 9 år samt var på Havbro Ungdomsskole. Hun arbejdede nogle år indenfor husgerning, og var en tid klinikassistent i Aalborg. Efter at have læst til lægesekretær i Aalborg, arbejdede hun som sådan i København og Thisted. Hun var ved sin død ansat på avisen i Hurup.
Mona Villadsen tog realeksamen i Hurup og bestod studentereksamen fra Morsø Gymnasium 1979 samt havde 1980 et ophold på Silkeborg Højskole. Hun blev 1984 uddannet sygeplejerske i Thisted, og blev ansat i Hurup. Siden 1986 har hun været ansat på Thisted Sygehus.
Børn: V.E.2.c.1)- V.E.2.c.4)

V.E.2.c.1)
Nikolaj Wethje Staun er født 25. august 1975 i Vestervig.

V.E.2.c.2)
Janne Wethje Staun er født 19. april 1977 i Thisted.

V.E.2.c.3)
Martin Wethje Staun er født 8. juni 1985 i Hurup.

V.E.2.c.4)
Jesper Wethje Staun er født 8. januar 1988 i Hurup.

V.E.3.
Mary Staun er født 29. november 1907 i Sønderholm. Hun blev gift 16. oktober 1927 i Sønderholm med Søren Henriksen, der er født 2. februar 1902 i Børglum som søn af skomager, senere købmand Martin Henriksen og hustru Birgitte Madsen, og han døde 3. marts 1945 i Hellum.
Bosat: Bøgen 8, Liselund, Vodskov.
Mary Staun gik i skole i Sønderholm. Hun arbejdede ved husgerning hjemme og var efter giftermålet hjemmegående husmoder. Hun har efter mandens død har forskelligt arbejde. Interesse: håndarbejde.
Søren Henriksen gik i skole i Børglum, ialt 7 år. Han blev handelsuddannet i Vistrup, var 1924 brugsuddeler i Tostrup, blev senere uddeler i St. Brøndum og virkede derefter som brugsuddeler i Hellum til sin død.
Børn: V.E.3.a.- V.E.3.b.

V.E.3.a.
Birgit Henriksen er født 14. juli 1929 i St. Brøndum. Hun blev gift 19. maj 1951 i Vor Frelser sogn, Aalborg, med Henning Justesen, der er født 1. april 1927 i Arden som søn af murermester Just Justesen og hustru Annine Olesen.
Bosat: Lindeskovvej 19, Hasseris, 9000 Aalborg.
Birgit Henriksen gik i skole i Hellum, Ø. Vraa samt var på Halvorsminde Efterskole 1 år. Hun blev udlært ekspeditrice i en skotøjsforretning, og arbejdede som sådan indtil giftermålet. Hun var medhjælpende hustru til 1969. Hun har siden haft forskellige ansættelser i forretninger. Hun er rådgiver i Kræftens Bekæmpelse. Interesser: hus og hjem.
Henning Justesen gik i skole i Arden. Han kom i købmandslære og udlærtes 1944, hvorpå han var kommis i forskellige brugsforeninger til 1948, da han aftjente sin værnepligt ved Marinen. I 1951 købtes en forretning i Aalborg, som han og hustruen drev til 1969. Han fik ansættelse på Urban, Aalborg, hvor han var til 1986. Interesser: sang og musik.
Børn: V.E.3.a.1)- V.E.3.a.2)

V.E.3.a.1)
Søren Justesen er født 1. august 1954 i Aalborg. Han er cand. mag.
Bosat: Danmarksgade 27, 9000 Aalborg.

V.E.3.a.2)
Lars Justesen er født 13. juni 1959 i Vor Frelser sogn, Aalborg. Han blev gift 19. september 1987 i Nibe med Lone Neumann, der er født 15. april 1957 i Hellig Kors sogn, København, som datter af sælger Walther Neumann og hustru, køkkenassistent Ketty Barbara Mikkelsen.
Bosat: Flintdalevej 7, Simested, 9240 Nibe.
Lars Justesen er skolepedel, og Lone Neumann er jordemoder.
Søn: V.E.3.a.2)a)

V.E.3.a.2)a)
Mathias Justesen er født 14. november 1988 i Aalborg.

V.E.3.b.
Anna Marie Henriksen er født 5. juni 1937 i Hellum. Hun blev gift 1. oktober 1960 i Vor Frelser Kirke i Aalborg med Frode Svanekjær Nielsen, der er født 30. juli 1935 i Sulsted som søn af møbelhandler Evald Svanekjær Nielsen og hustru Mary.
Bosat: Plovhusene 1, 9310 Vodskov.
Anna Marie Henriksen flyttede efter faderens død med moderen og sin søster til Støvring, hvor hun boede til 1948, da hun flyttede til Aalborg, hvor hun tog realeksamen. Hun blev kontoruddannet i forsikringsselskabet Fremtiden, sideløbende med handels- og forsikringseksamen, og var siden ansat på Horsens-Hammer Kommunekontor til 1962. I 1960 startede ægteparret møbelforretning i Vodskov, og hun er siden blevet fuldtidsansat i forretningen, hovedsagelig beskæftiget med bogholderiet.
Frode Svanekjær Nielsen boede det meste af sin barndom og ungdom i Lindholm, bortset fra 2 år ved militæret samt 2 år i Aarhus. Han er udlært tapetserer og sadelmager, men har lært sig alt indenfor gardin-, møbel- og tæppebranchen, og ikke mindst indretning. Sammen med hustruen, og dygtige medarbejdere, driver han en større forretning, Vodskov Bolighus.
Børn: V.E.3.b.1)- V.E.3.b.3)

V.E.3.b.1)
Morten Svanekjær Nielsen er født 16. april 1962 i Ansgar Sogn, Aalborg. Samlever: Mette Flauenskjold er født 18. juli 1965 i Aalborg Domsogn som datter af direktør Chresten Flauenskjold og hustru Jytte Rønholt.
Bosat: Sct. Jakobs Gade 4, 2100 København Ø.
Morten Svanekjær Nielsen bestod matematisk/fysisk studentereksamen 1982. Han fik 1982-87 maskinmester aspirant uddannelse hos rederiet A.P. Møller, afbrudt af værnepligten som aftjentes ved Marinen 1983 som en del af aspirant uddannelsen. I 1987 blev han ansat som teknisk konsulent ved Hafnia Forsikring, København. Han har i mange år været aktiv i Rotarys Junior afdeling, Rotoract.
Mette Flauenskjold tog EFG indenfor handel og kontor på Aarhus Købmandsskole. Hun blev 1985 udlært farvehandler hos K. Flauenskjold's farvehandel i Aalborg, og virkede som salgsassistent hos G. Flauenskjold, Aalborg. Hun blev 1988 ansat som salgskonsulent hos S. Dyrup & Co., København.

V.E.3.b.2)
Birgitte Svanekjær Nielsen er født 17. november 1964 i Vodskov. Hun er erhvervsjurist.
Bosat: Rædersvej 1, 6000 Kolding.

V.E.3.b.3)
Annemette Svanekjær Nielsen er født 20. oktober 1973 i Vodskov.

IV.E.4.
Kristen Rye Staun er født 23. marts 1909 i Sønderholm by og sogn. Han blev gift 3. februar 1935 i Astrup Kirke med Karen Elisabeth Borregaard Larsen, der er født 13. marts 1914 i Vejlen som datter af mejeribestyrer Alfred Larsen og hustru Marie Borregaard.
Bosat: Porsborgvej 85, 9530 Støvring.
Kristen Rye Staun gik i skole i Sønderholm. Han tjente hjemme hos forældrene til 1935, da han købte en landejendom i Ersted på 23 tdr. land. Gården, der blev drevet animalsk, solgtes i 1983, og ægteparret købte da huset på adressen. Han har haft forskellige tillidsposter, bl.a. været i skolekommissionen i Aarestrup, revisor i Sparekassen i Aarestrup samt været formand for Venstre Vælgerforeningen.
Karen Elisabeth Borregaard Larsen gik i skole i Astrup. Hun tjente forskellige steder, bl.a på mejeriet i Sønderholm. Hun har siden giftermålet været medhjælpende hustru.
Børn: V.E.4.a.- V.E.4.d.

V.E.4.a.
Inger Staun er født 9. februar 1939 i Ersted. Hun blev gift 1. august 1959 i Aarestrup Kirke med Ole Martin Buje, der er født 15. oktober 1932 i Haverslev som søn af murer Søren Buje og hustru Maren Christensen.
Bosat: Hobrovej 37, 9530 Støvring.
Inger Staun gik i skole i Aarestrup samt var på Bælum Efterskole. Hun var beskæftiget ved husligt arbejde, bl.a. på Nibe Alderdomshjem. Efter giftermålet var hun medhjælpende hustru. Hun var ca. 3 år ansat som køkkenhjælper i Støvring, var hjemmegående et par år, hvorpå hun arbejdede i Støvring til 1980, og hun har siden været beskæftiget ved rengøring på en skole samt i en børnehave. Interesser: gymnastik og korsang.
Ole Martin Buje gik i skole i Pandrup og havde desuden et ophold på Køng Højskole. Han var beskæftiget ved landbrug i forskellige pladser, hvorpå han aftjente værnepligten i Aarhus og København. I 1 år var han pedel på en højskole, var på Lundbæk Landbrugsskole og var 1959-64 selvstændig landmand i Buderup. Han arbejdede 1 år som maskinmontør, var i 5 år konsulentassistent, var en tid specialarbejder, hvorpå han 1975 blev ansat ved kommunen. I 1986 begyndte han som pedel.
Interesser: haven og gymnastik.
Børn: V.E.4.a.1)- V.E.4.a.3)

V.E.4.a.1)
Søren Buje er født 6. august 1960 i Støvring. Han blev gift 25. juni 1983 i Gravlev Kirke med Lise Bech Christensen, der er født 16. september 1961 i Esbjerg som datter af underdirektør Poul Erik Bech Christensen og hustru Ellen Baagøe.
Bosat: Bakkevænget 7, Lillevorde, 9280 Storvorde.
Søren Buje tog realeksamen i Støvring. Efter at været blev udlært automekaniker i Støvring, aftjente han værnepligten i Hvorup. Han har siden været beskæftiget indenfor faget. Ægteparret købte huset i Lillevorde i 1982.
Lise Bech Christensen tog realeksamen i Støvring og var på handelsskole i Aars. Hun blev udlært kontorassistent i Aalborg. Siden 1985 har hun været deltidsansat.
Børn: V.E.4.a.1)a)- V.E.4.a.1)b)

V.E.4.a.1)a)
Peter Bech Buje er født 19. september 1985.
V.E.4.a.1)b)
Michael Bech Buje er født 23. juni 1988.

V.E.4.a.2)
Bente Buje er født 23. juni 1962 i Buderup. Hun blev gift 19. juli 1986 i Støvring med Erik Lund Pedersen, der er født 17. april 1960 i Skørping som søn af mejeribestyrer Niels Lund Pedersen og hustru Iris Amstrup.
Bosat: Druevej 16, 8900 Randers.
Bente Buje gik i Bavnebakkeskolen i Støvring 10 år, tog 1-årig handelsskoleeksamen samt Højere Handelseksamen. Hun blev udlært hos Martin Davidsen i Nørresundby og blev i lærepladsen til 1985, da hun flyttede til Randers hvor hun fik arbejde hos bandagist-firmaet C. Mærsk-Andersen's Eftf.
Fritidsinteresser: håndbold, divisionsspiller i Randers Freja, familien, fester, sport, m.m.

Erik Lund Pedersen gik i skole i Skørping 10 år og tog 1-årig handelseksamen. Efter at være blevet udlært i Andelsbanken i Aalborg, aftjente han værnepligten i Skive. Han er fuldmægtig i bankens Erhvervsafdeling i Randers. Han er hovedkasserer i DB Boldklub. Interesser: tennis, badminton, fodbold.
Datter: V.E.4.a.2)a)

V.E.4.a.2)a)
Anne Buje Pedersen er født 25. oktober 1987 i Randers.

V.E.4.a.3)
Marianne Buje er født 14. juni 1970 i Støvring. Marianne Buje fik 10. klasses udv. afgangseksamen og var 1 år på EFG basisår indenfor handel og kontor. Hun er 2. års studerende på HH-studiet. Interesser: musik, bøger o.a.

V.E.4.b.
Ruth Staun er født 17. marts 1943 i Ersted. Hun blev gift 17. december 1961 i Aarestrup med Jørgen Thomsen der er født 30. marts 1941 i Nibe som søn af Niels Andersen Thomsen og hustru Nielsine Kirstine Nielsen.
Bosat: Hjortdalsvej 8, 9530 Støvring.
Ruth Staun gik i skole i Aarestrup og havde desuden et ophold på Østhimmerlands Ungdomsskole i Bælum. Hun tjente som husassistent i Brugsen i Aarestrup, og efter at have været beskæftiget som stuepige og kokkepige på Erstedgaard i 2 år, arbejdede hun på Red Barnets Børnehjem i Skørping samt på Stubberupgaard i Aarestrup indtil giftermålet. I 1970 begyndte hun som rengøringsassistent på Bavnebakkeskolen, og siden 1980 har hun sideløbende været pedel på Fritidshuset i Støvring. Ruth Staun blev håndboldtræner i Støvring Idrætsforening i 1978.
Jørgen Thomsen gik i skole i Hjeds. Han var beskæftiget som landbrugsmedhjælper hjemme samt på Erstedgaard ved Aarestrup indtil giftermålet, afbrudt af et ophold på Havbro Ungdomsskole 1957-58. Efter at have haft plads på Veggergaard i Vegger i ca. 1 år, på Rindbækgaard i Holmager i 2 1/2 år og på Erstedgaard i 1 1/2 år, blev han i 1966 ansat på Mejnhardt Stålvarefabrik i Støvring. Senere blev han værkfører sst., hvor han havde ansættelse frem til 1980. Han har siden været pedel på Bavnebakkeskolen i Støvring. Jørgen Thomsen blev medlem af bestyrelsen for Støvring Idrætsforening i 1977.
Børn: V.E.4.b.1)- V.E.4.b.2)

V.E.4.b.1)
Anni Staun Thomsen er født 17. maj 1962 i Ersted, Aarestrup sogn. Samlever: Manfried Joseph Sommer er født 19. december 1958 i Bad Homburg som søn af drejer Manfried Sommer og hustru Walburga Kellner.
Bosat: Hohemark Str. 194, 6370 Oberrusel/TS, BRD.
Anni Staun Thomsen bestod studentereksamen på Hasseris Gymnasium 1982. Hun var elev på handelsgymnasiet i Aalborg, hvor hun bestod Højere Handelseksamen 1983, inden hun gennemgik uddannelse til kontorassistent i firmaet Emborg Foods A/S, Aalborg. Hun var 1985-86 trainee hos Emborg Foods i Steinbach, var 1986-87 afdelingsassistent samme sted og har siden 1987 været sagsbehandler hos Interfood Deutschland Gmbh, Bad Homburg. Hun påbegyndte merkonomuddannelse i EDB og eksport 1985.
Manfried Joseph Sommer gik i skole 9 år. Han var i 2 år i lære som sælger, var sælger og afdelingsleder hos Hugo Leibbrand, var derpå lagerforvalter hos Mayer & Schaller og var 1983-89 ansat som stedfortrædende lagerforvalter hos Emborg Foods Gmbh, Steinbach. Han er ansat som lagerchef hos Call-As, Supermarkt-Heimdienst.

V.E.4.b.2)
Arne Staun Thomsen er født 9. november 1966 i Nibe. Han tog 10. klasse på Bavnebakkeskolen i Støvring, og efter at have gennemgået EFG-basisåret indenfor jern og metal i Aars, blev han udlært automekaniker ved Laulunds Auto i Støvring, hvor han fortsat virker.

V.E.4.c.
Lisbeth Staun er født 29. oktober 1946 i Ersted, Aarestrup sogn. Hun blev gift 11. januar 1969 i Aarestrup Kirke med ingeniør Jens Nielsen, der er født 28. april 1944. Ægteskabet blev opløst 1984. Samlever: Uffe Børge Frederiksen er født 22. januar 1945 i Ulstrup som søn af Oskar K. M. Frederiksen og hustru Ellen Gerda.
Bosat: Vinterslevvej 49, 8370 Hadsten.



V. Poul Christian Nielsen Staun



V. Ane Kirstine Christensdatter

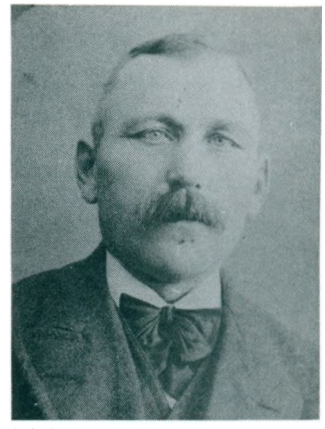

V.A. Niels Christian Nielsen Staun



V.A. Annine Nielsine Nielsen



V.A.4. Signe Nielsen Staun og Harry Kjær Hansen



V.A.4.a. Poul Staun Hansen og Ellen Margrethe Nielsen

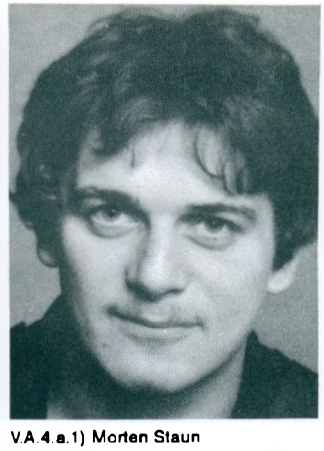

V.A.4.a.1) Morten Staun Hansen



V.A.4.a.2) Martin Staun Hansen



V.A.4.a.3) Marianne Klara Staun Hansen

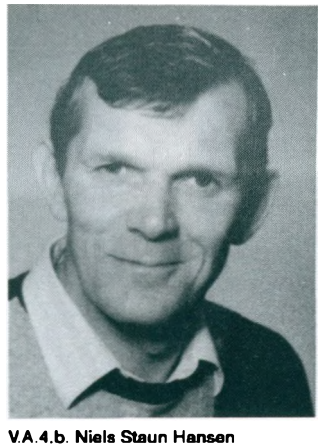

V.A.4.b. Niels Staun Hansen



V.A.4.b. Lissy Margit Nørgaard



V.A.4.b.1) Lise Staun Hansen



V.A.4.b.2) Jakob Staun Hansen



V.A.4.b.3) Christina Staun Hansen

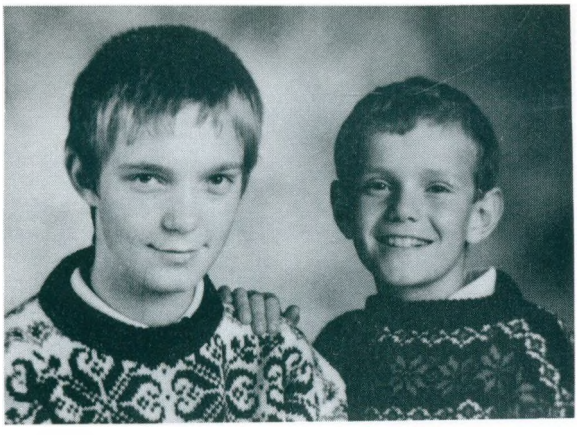

V.A.4.c.1)-2) Kia og Niki Staun Würtz



V.A.4.e. Else Staun Hansen og Erik Kamp Jørgensen med børn



V.C. Frank Peter Valdemar Nielsen Staun og Marie Martine Jensen

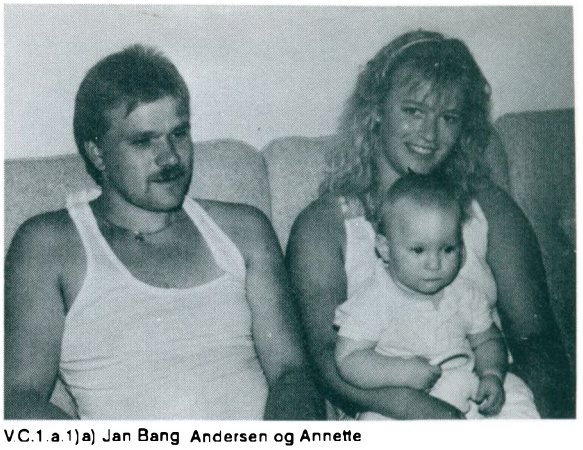

V.C.1.a.1)a) Jan Bang Andersen og Annette Kjeldgaard Andersen med Michael



V.C.6.a.1) Lars Holmen Staun og Anne Kate Pedersen



V.C.7. Aage Nielsen Staun og Margrethe Hansen



V.C.7 b. Frank Staun og
Johanne Nielsen med børn
og barnebarn



V.C.7.c. Anna Marie Staun og
Svend Aage Poulsen



V.C.7 d. Hanne Petrea Staun
og Kristian Haldrup Nielsen
med børn



V.C.8. Elna Nielsen Staun og
Knud Schou Andersen



V.C 8 a. Ove Frank Schou
Andersen og Margit Jensen
med børn



V.C.8 b. Inge Schou
Andersen og Knud Egede
Hansen med børn



V.C 8 c. Lis Schou Andersen
og Aage Christian Jensen
med børn



V.C 8 c.3) Dorte Jensen og
Lars Schmidt Hansen med
datteren Pernille



V.E. Anton Ferdinand Staun og
Ane Marie Jensen Rye



V.E.1. Anna Kirstine Staun og
Bendt Otto Bendtsen



V.E.1.b. Anthon Staun Bendtsen og Metha Sloth med familie



V.E.2. Poul Staun og
Gundhild Møller Wethje



V.E.2.c. Arne Wethje Staun
og Mona Villadsen med børn



V.E.4. Kristen Rye Staun og Karen Elisabeth Borregaard Larsen samt Anna Marie Staun og Egon Dyrby med børn



V.E.5. Charles William Staun
og Gerda Rytter



V.E.5.b. Rita Staun og Jørgen
Jensen med Pernille

Lisbeth Staun tog realeksamen fra Haverslev Realskole 1964, og blev dimitteret som lærer fra Ranum Statsseminarium 1969. Hun har arbejdet med børn i forskellige sammenhænge, de sidste 11 år som fritidspædagog og som støttepædagog for børn med svære handicaps.
Uffe Børge Frederiksen gik i skole ialt 9 år. Han blev, som frivillig indenfor militæret, udlært svejser og mekaniker. I fritiden blev han uddannet kok. Han arbejder som smed hos Topsted lastvognsværksted i Randers.
Børn: V.E.4.c.1)- V.E.4.c.3)

V.E.4.c.1)
Henning Staun Nielsen er født 21. april 1969 i Løgstør. Han bestod studentereksamen fra Hadsten Amtsgymnasium 1988 og tog 1989 Højere Handelseksamen, 1-årig.

V.E.4.c.2)
Karin Staun Nielsen er født 27. september 1971 i Aarhus. Hun har bestået første år af H.H.

V.E.4.c.3)
Sune Staun Frederiksen er født 22. november 1986 i Randers.

V.E.4.d.
Anna Marie Staun er født 20. oktober 1951 i Ersted, Aarestrup sogn. Samlever: Egon Dyrby Christensen er født 4. august 1951 i Lyngby, Hellum sogn, som søn af Anker M. Christensen og hustru Birgitte K. Christensen.
Bosat: Gl. Kirkevej 32, 9530 Støvring.
Anna Marie Staun tog realeksamen. Hun var en tid ansat på en fabrik og blev siden udlært teknisk tegner ved Landinspektørfirmaet Hvims & Stochholm i Aalborg. En tid var hun på indkøbskontoret på Svanehøj Pumpefabrik, og i de sidste 4 år har hun været ansat på Carnitech i Sørup, hvor hun bl.a. forestår korrespondancen. Hun har taget eksamen i regnskab og er påbegyndt kursus i teknisk engelsk.
Egon Dyrby Christensen gik i skole ialt 9 år. En tid var han beskæftiget som landbrugsmedhjælper og var siden på et hotel. Han blev ansat ved Hygæa farve og lakfabrik, hvor han har været i 20 år, afbrudt af værnepligten samt af 9 mdr. på en fabrik i Støvring. Egon Dyrberg Christensen har været sikkerhedsrepræsentant.
Børn: V.E.4.d.1)- V.E.4.d.2)

V.E.4.d.1)
Henrik Dyrby er født 30. marts 1977 i Støvring.

V.E.4.d.2)
Vibeke Staun er født 7. december 1980 i Støvring.

V.E.5.
Charles Villiam Staun er født 11. september 1910 i Sønderholm. Han blev gift 30. december 1936 i Sønderholm Kirke med Gerda Rytter. Hun er født 16. juni 1912 i Sønderholm som datter af gårdejer Anders Rytter og hustru Marie Jensen, og hun døde 27. december 1981 i Støvring.
Bosat: Solvang 31, 9530 Støvring.
Charles Villiam Staun gik i skole i Sønderholm. Han arbejdede ved landbruget i forskellige pladser til 1936, da han købte en landejendom i Støvring på 76 tdr. land. Ejendommen, der blev drevet animalsk, drev han til 1964, da han solgte og købte huset på adressen. 1964-74 arbejdede han på spritfabrikernes forsøgsgård i Frederikshøj i Svenstrup. Han var i mange år i bestyrelsen for tilsynsrådet i Sparekassen i Støvring.
Gerda Rytter gik i skole i Sønderholm samt havde et ophold på Silkeborg husholdningsskole. Hun tjente i forskellige pladser, både i byen og på landet, indtil giftermålet, da hun blev medhjælpende hustru.
Børn: V.E.5.a.- V.E.5.c.

V.E.5.a.
Mary Staun er født 16. juni 1937 i Støvring, og hun døde i juli 1958 i Vodskov.

V.E.5.b.
Rita Staun er født 10. oktober 1939 i Støvring. Hun blev gift 2. juni 1962 i Søllerød Kirke med Jørgen Jensen, 1978 navneændring til Staun Jensen, der er født 22. august 1939 i København som søn af salgsdirektør Sv. Aa. Jensen og hustru Ellen Rigmor Bønnelycke.
Bosat: Hauchsvej 12, 1825 Frederiksberg.

Rita Staun gik i skole i Støvring 8 år og var på handelsskole. Hun kom i butikslære i Aalborg og udlærtes 1960. Hun arbejdede 3 år i København og har siden været medarbejdende hustru. Interesser: katte, børn og natur.
Jørgen Jensen tog realeksamen og var på Niels Brocks Handelsskole. Han blev handelsuddannet i København, og startede 1962 selvstændig agentur. Siden har han udvidet til grossistvirksomhed. Interesse: badminton.
Børn: V.E.5.b.1)- V.E.5.b.2)

V.E.5.b.1)
Pernille Staun Jensen er født 21. november 1962 i København. Hun er ekspeditrice og gift med værkfører Erik Martens.
Bosat: Pærevangen 16, 2760 Maaløv.

V.E.5.b.2)
Jørgen Staun Jensen er født 1. april 1964 på Frederiksberg. Han bestod matematisk studentereksamen fra Frederiksberg Gymnasium 1983, og efter endt militærtjeneste ved Gardehusarregimentet i Næstved, læste han på Handelshøjskolen i København, hvor han 1987 bestod HA-studiet. Han har siden læst til cand. merc. i udenrigshandel, sideløbende med arbejde som konsulent i faderens emballagefirma.

V.E.5.c.
Anton Rye Staun er født 31. januar 1944 i Støvring, og han døde i februar 1956 samme sted.

V.F.
Charles Villiam Nielsen er født 5. februar 1886 i Lyngbjerggaard, Vokslev sogn, og han døde 5. november 1886 i Vokslev.

VI.
Jens Christian Nielsen Staun er født 15. juni 1838 i Lyngbjerggaard, Vokslev sogn, og han døde 11. juni 1894 i Vokslev by. Han blev gift 25. maj 1863 i Vokslev med pige Mette Sørine Andersen Hun er født 14. juli 1839 i Gjelstrup i Vokslev sogn som datter af gårdmand Anders Jacobsen og hustru Else Andersdatter, og hun døde 11. februar 1904 i Binderup. Forlovere ved brylluppet var gårdmand Anders Jacobsen i Gjelstrup og gårdmand Anders Larsen af Dalsgaard. Jens Christian Nielsen - senere kaldet Staun - indgik 30. januar 1863 købekontrakt med moderen Juliane Marie Nielsdatter, enke efter gårdejer Niels Christensen Staun, der havde ejet gården i Vokslev efter skøde af 26. juni 1832. Gårdens hartkorn var 2 tdr. 5 skpr. 3 fjkr. 2 alb., der efter matrikuleringen 1844 var ændret til 3 tdr. 0 skpr. 3 fjkr. 3/4 alb. Købesummen androg 2.000 rdlr. rigsmønt, hvortil kom aftægt til moderen. - I 1897 ses Jens Chr. Nielsen Stauns enke ved skøde og aftægtskontrakt af 25. september at afstå gården i Vokslev, matr. nr.11 og 12a til sønnen Niels Christian Nielsen Staun (VI.C.) for 17.000 kr. samt aftægt.
Børn: VI.A.- VI.K.

VI.A.
Else Marie Nielsen er født 5. november 1863 i Vokslev, og hun døde 22. december 1945 i Skalborg. Hun blev gift 30. maj 1890 i Vokslev med Frederik Vilhelm Schøn. Han er født 28. december 1856 i Tureby på Sjælland, som søn af Vilhelm Schøn og hustru Margrethe Catharina Løndorf, og han døde 28. januar 1948 i Vokslev. Han var da partic., forhenv. gårdejer og boede i Karlby, Glenstrup sogn, som enkemand. Ved vielsen nævnes han som gårdejer i Binderup.
Børn: VI.A.1.- VI.A.4.

VI.A.1.
Vilhelm Schøn, født 9. april 1891 i Binderup, Vokslev sogn, gift første gang 14. januar 1913 i Vokslev med Karen Marie Kær Jensen, født 18. august 1892 i Gelstrup, død 9. december 1931 i Ø. Hornum sogn. Gift anden gang 3. november 1940 med Ida Margrethe Schøn, født 8. juli 1896 i Aalborg. Ægteparret havde 10 børn: VI.A.1.a.- VI.A.1.k.

VI.A.1.a.
Elisabeth Schøn, født 1913, død 1978. Gift 1937 med gårdejer Arnold Marinus Pedersen, født 1912, død 1976. Ægteparret havde 2 børn: Marie og Christian.

VI.A.1.b.
Frederik Schøn født 1915. Gårdejer og ugift.
Bosat: Støvring.

VI.A.1.c.
Karen Marie Schøn født 1917, gift 1938 med Rudolf Peder Hæsum Jensen, født 1917. Ægteparret har 2 børn: Karl Vilhelm Schøn Jensen og Maja Schøn Jensen.
Bosat: Sønderholm.

VI.A.1.d.
Emma Schøn født 1918, gift 1941 med gårdejer Aage Henry Christensen, født 1919. Ægteparret har 3 børn: Hugo Schøn Christensen, Børge Schøn Christensen og Gert Schøn Christensen.
Bosat: Støvring.

VI.A.1.e.
Jens Schøn født 1920, gift 1946 med Karen Kirstine Bonven, født 1923. Ægteparret har ingen børn.
Bosat: Ullerslev.

VI.A.1.f.
Henry Schøn født 1922, gårdejer.
Bosat: Støvring.

VI.A.1.g.
Anna Schøn født 1925, gift 1950 med minkfarmsbestyrer Martin Svendsen, født 1923. Ægteparret har børnene: Kirsten Schøn Svendsen, Harry Schøn Svendsen og Lilli Schøn Svendsen.
Bosat: Storvorde.

VI.A.1.h.
Helmer Schøn født 1926, død få timer gammel.

VI.A.1.j.
Dødfødt 1927.

VI.A.1.k.
Helmer Schøn født 1928, gift med Grethe. Ægteparret har børnene: Ragnhild Schøn og Karin Schøn.

VI.A.2.
Emma Margrethe Schøn født 1893, gift 1945 med Carl Frederik Braae, født 1875.

VI.A.3.
Jens Kristian Schøn født 1895, død samme år.

VI.A.4.
Jens Juul Schøn født 1901, gift 1927 med Eline Marie Outzen, født 1900. Ægteparret havde børnene: Marie Elisabeth Schøn, Frederik Schøn og Nicolaj Outzen Schøn.
- Se slægtsbogen: Efterkommere efter Frederik Vilhelm Schøn, født 1856. -

VI.B.
Juliane Maria Nielsen, (10. august 1905 navnebevis af byfogden i Aalborg på navnet Juliane Marie Staun,) er født 11. december 1865 i Vokslev, og hun døde 4. maj 1949 i Aalborg. Hun var da forhenværende pensionatværtinde, boede i Gumdorfslund, Aalborg, ugift.

VI.C.
Niels Christian Nielsen Staun, (29. november 1904 navneforandring fra Niels Christian Nielsen, er født 12. april 1867 i Vokslev, og han døde 22. juni 1920 samme sted. Han blev gift 24. marts 1891 i Vokslev med pige Mette Sørensen. Hun er født 22. oktober 1867 i Bislev som datter af gårdejer Lars Sørensen og hustru Else Christensen af Tyrrestrup, og hun døde 13. juni 1936 i Harrild, Vokslev sogn. Hun var da rentrice og enke, boende i Volstrup, Ø. Hammer sogn.
Niels Christian Nielsen Staun blev uddannet ved landbruget og overtog Kirkegaard i 1897. Gården blev overtaget af datteren Else og svigersønnen Niels Kristian Frederiksen.
Børn: VI.C.1.- VI.C.13.

VI.C.1.
Mine Sørine Nielsen er født 19. februar 1892 i Hyllested, Suldrup sogn, og hun døde 8. april 1944 i Aalborg. Hun blev gift 24. september 1912 i Vokslev med Lars Kjær Christensen. Han er født 8.

november 1888 i Vokslev som søn af gårdejer Søren Abraham Christensen og hustru Nielsine Caroline Larsen, og han døde 27. august 1961 i Vokslev.
Mine Sørine Nielsen tjente efter skolegangen hjemme hos forældrene samt en kort periode på Pandrup Hovedgaard. Efter giftermålet blev hun medhjælpende hustru.
Lars Kjær Christensen tjente efter endt skolegang ved landbruget hjemme hos forældrene samt en tid hos fremmede. I 1912 købte han en ejendom på 60 tdr. land i Harrild, der blev drevet animalsk. Ejendommen solgtes i 1950 til sønnen Frode, men Lars Kjær Christensen blev boende på gården til sin død. Han var i flere perioder i bestyrelsen for Sparekassen i Vokslev.
Børn: VI.C.1.a.- VI.C.1.e.

VI.C.1.a.
Søren Kjær Christensen er født 2. januar 1913 i Harrild, Vokslev sogn, og han døde 17. marts 1983 i Aalborg. Han blev gift 17. oktober 1940 i Vokslev Kirke med Krestine Andersen Binderup, der er født 12. maj 1915 i Aastrup, Veggerby sogn, som datter af gårdejer Anders Andersen Binderup og hustru Jensine Jensen.
Bosat: Skraavej 2, Vokslev, 9240 Nibe.
Søren Kjær Christensen gik i skole i Simested. Han tjente ved landbruget i forskellige pladser, bl.a som fodermester på Sjælland. I 1940 købte han en ejendom i Vester Skivum på ca. 40 tdr. land, som han drev til 1942, da han solgte og overtog hustruens fødehjem "Gl. Lund" i Klæstruplund, der havde et tilliggende på 94 tdr. land. Denne drev han til 1977, da han afhændede og købte huset på adressen. Han var i 11 år kasserer i menighedsrådet.
Krestine Andersen Binderup gik i skole i Grydsted samt havde sommeren 1934 et ophold på Havbro Ungdomsskole. Hun hjalp til hjemme indtil giftermålet, p.g.a. moderens sygdom. Efter giftermålet var hun medhjælpende hustru.
Børn: VI.C.1.a.1)- VI.C.1.a.2)

VI.C.1.a.1)
Inge Jensine Kjær Christensen er født 9. juli 1943 i Vokslev. Hun blev gift 9. juli 1966 i Vokslev med Ivar Christensen, der er født 15. august 1939 i Solbjerg sogn som søn af Ingvard Christensen og hustru Asta.
Bosat: Lundekærsvej 10, Bellinge, 5250 Odense SV.
Inge Jensine Kjær Christensen havde efter endt skolegang ophold på Aarhus-egnens Husholdningsskole, samt var en tid i huset hos en familie i Hasseris. Hun blev kontoruddannet ved politikontoret i Nibe og var 1964-66 assistent ved politikontoret i Lyngby. Ægteparret flyttede da til Odense, hvor hun havde ansættelse ved amtsrevisionen til 1972. Hun har siden været overassistent ved socialforvaltningen i Vissenbjerg Kommune.
Ivar Christensen tjente efter endt skolegang på landet, afbrudt af et ophold på St. Restrup Husmandsskole. Han arbejdede dels i Nordjylland og dels i Sønderjylland og havde siden et ophold på Lyngby Landbrugsskole. Han blev uddannet mellemtekniker 1968, og havde herpå arbejde ved Statens Forsøgsgaard i Aarslev. I 1970 blev han ansat som konsulent ved L. Dæhnfeldt markfrø, Odense, hvor han virkede til 1. marts 1989, da han startede selvstændigt frøfirma.
Børn: VI.C.1.a.1)a)- VI.C.1.a.1)b)

VI.C.1.a.1)a)
Marianne Kjær Christensen er født 22. maj 1970 i Bellinge. Hun er HF-studerende.

VI.C.1.a.1)b)
Niels Kjær Christensen er født 19. august 1974 i Faaborg.

VI.C.1.a.2)
Anders Binderup, (Christensen slettet 1971,) er født 21. januar 1947 i Klæstruplund. Han blev gift 12. juni 1971 i Vokslev Kirke med Ulla Breum Skands, der er født 15. juli 1944 i Nørresundby som datter af maskinist Erik Frode Skands og hustru Inge Pedersen.
Bosat: Molbjergvej 9, Ø. Hornum, 9530 Støvring.
Anders Binderup gik i skole i Nibe. Han arbejdede ved landbruget hjemme, afbrudt af ophold på Stidsholt Ungdomsskole. En tid var han medhjælper ved planteavlsforsøg hos Georg Foldager i Frederikshavn, og herefter tjente han igen hjemme til 1965, da han havde et ophold på Vejlby Landbrugsskole, hvorefter han aftjente værnepligten i Karup. Han var 1967-69 assistent hos Mejeribrugets Centrallaboratorium i Svenstrup, havde 1 års ophold på Dalum Landbrugsskole, og var 1970-73 hjemme hos forældrene. 1973 købe han sin nuhavende ejendom, der da havde et tilliggende på 30 tdr, land, hvortil senere er tilkøbt 24 tdr. land. Siden 1976 har han sideløbende med landbruget drevet ejendomshandel.

Ulla Breum Skands tog mellemskoleeksamen fra Ryesgades Skole i Aalborg. Hun blev udlært boghandler hos Viggo Bruntse i Aalborg og fortsatte i lærepladsen til 1969. Hun fortsatte indenfor faget til 1971, da hun fik ansættelse som kontorassistent i Provinsbanken i Nibe. 1974-80 var hun hjemmegående husmoder og hun har siden virket som sekretær hos undervisnings- og kulturforvaltningen ved Nordjyllands Amt.
Søn: VI.C.1.a.2)a)

VI.C.1.a.2)a)
Peter Skands Binderup er født 7. juli 1974 i Aalborg.

VI.C.1.b.
Niels Staun, (Kristensen slettet 1970,) er født 11. marts 1915 i Harrild, Vokslev sogn, og han døde 16. september 1976 i Simested. Han blev gift 29. april 1941 i Vokslev med Marie Østergaard, der er født 26. december 1918.
Bosat: Hestebakken 29, Simested, 9240 Nibe.
Niels Staun Kristensen var landmand.

VI.C.1.c.
Sigurd Kjær Kristensen er født 24. juni 1916 i Harrild, og han døde 17. juli 1926 i Nibe.

VI.C.1.d.
Mette Kjær Kristensen er født 6. marts 1919 i Harrild, Vokslev sogn. Hun blev gift 16. juli 1940 i Vokslev Kirke med Kristian Hæsum Pedersen, der er født 4. februar 1915 i Sønderholm som søn af kommunalarbejder Peder Pedersen og hustru Else Marie Karoline Christensen.
Bosat: Østervangen 11, 9240 Nibe.
Mette Kjær Kristensen gik i skole i Simested. Hun tjente ved husgerning i forskellige pladser, både i byen og på landet, afbrudt af et ophold på Havbro Ungdomsskole. Siden giftermålet har hun været medhjælpende hustru.
Kristian Hæsum Pedersen gik i skole i Nibe. Han tjente forskellige steder ved landbruget, afbrudt af værnepligten som han aftjente i Aalborg. Han var 1940-43 arbejdsmand i Nibe. I 1943 købte han en ejendom på Vokslev Hede på 33 tdr. land, som han drev til han i 1987 afhændede og købte huset på adressen.
Børn: VI.C.1.d.1)- VI.C.1.d.5)

VI.C.1.d.1)
Lars Kjær Hæsum Pedersen er født 10. februar 1942 i Nibe. Han er ekspedient og gift med Ella.
Bosat: Bilgaardsvej 26, Tylstrup, 9380 Vestbirk.

VI.C.1.d.2)
Sigurd Johannes Hæsum Pedersen er født 15. maj 1944 i Vokslev. Han er skovarbejder og gift med Birthe.
Bosat: Gadevang 101, 3400 Hillerød.

VI.C.1.d.3)
Johannes Hæsum Pedersen er født 27. maj 1945 i Vokslev. Han er ekspedient.
Bosat: Holger Danskes Vej 59, 2000 København F.

VI.C.1.d.4)
Niels Jørgen Hæsum Pedersen er født 31. marts 1947 i Vokslev. Han er chauffør og gift med Gurli.
Bosat: Runebjergvej 8, Tulstrup, 3400 Hillerød.

VI.C.1.d.5)
Mine Marie Kjær Pedersen er født 1. februar 1950 i Vokslev. Hun blev gift 3. oktober 1970 i Vokslev med Børge Nielsen, der er født 12. oktober 1940 i Ll. Volstrup som søn af arbejdsmand Anton Nielsen og hustru Kristine B.
Bosat: Lærkestien 18, 9240 Nibe.
Mine Marie Kjær Pedersen gik i skole i Vokslev og Nibe samt på Aabybro Ungdomsskole. Hun blev uddannet tilskærer fra Aalborg Tilskærerskole 1968 og arbejdede som sådan til 1974. I et par år var hun hjemmegående husmoder, hvorpå hun 1976-86 var ansat som tilskærer i Nibe. Hun blev 1986 ansat som tilskærerleder i Svenstrup. Hun er sikkerhedsrepræsentant.
Børge Nielsen gik i skole i Nibe og Simested. Han arbejdede ved landbruget i forskellige pladser, hvorefter han aftjente værnepligten i Nr. Uttrup. I 2 år arbejdede han ved Nibe Renovation, var ca. 2 år

specialarbejder i Aalborg og har siden 1967 været arbejdsmand i Nibe. Han har i 3 år været tillidsmand og desuden deltidsansat kommunal brandmand i 16 år. Interesse: prydduer.
Børn: VI.C.1.d.5)a)- VI.C.1.d.5)b)

VI.C.1.d.5)a)
Niels Kristian Anton Nielsen er født 21. februar 1974 i Nibe.

VI.C.1.d.5)b)
Mette Kristine Kjær Nielsen er født 10. juni 1979 i Nibe.

VI.C.1.e.
Frode Kjær Christensen er født 23. juli 1925 i Harrild. Han blev gift 24. september 1949 i Døstrup Kirke med Anna Mette Christensen, der er født 1. december 1919 i Tøstrup som datter af murer Alfred Christensen og hustru Nielsine Karoline Nielsen.
Bosat: Estrupvej 24, Ø. Hornum, 9530 Støvring.
Frode Kjær Christensen gik i skole i Simested, var 1941-42 på Havbro Ungdomsskole samt havde 1945-46 et ophold på Hadsten Højskole. Han tjente ved landbruget hjemme til 1950, da han selv overtog ejendommen, der havde et tilliggende på 60 tdr. land. Ejendommen, der blev drevet animalsk, havde han til 1. april 1986, da han afhændede, og købte huset på adressen. Sideløbende med gårdens drift var han fra 1960 indvalgt i bestyrelsen for Vokslev Spare-og lånekasse, og han har siden 1972 været direktør for samme. Siden 1969 har han været vurderingsmand for Alm. Brand, var 1965-70 i bestyrelsen for Nibe slagteri, 1970-81 i bestyrelsen for Nørresundby slagteri, hvorefter han til 1985 var revisor samme sted.
Børn: VI.C.1.e.1)- VI.C.1.e.3)

VI.C.1.e.1)
Ellen Kjær Christensen er født 30. marts 1947 i Harrild. Hun er gift med chauffør Villy Ellebæk.
Bosat: Grønslet 4, 9430 Vadum.

VI.C.1.e.2)
Mille Kjær Christensen er født 9. februar 1951 i Harrild. Hun blev gift 5. april 1970 i Vokslev med Ole Chr. Nielsen, der er født 14. januar 1949 i Tostrup som søn af specialarbejder Johannes Emanuel Nielsen og hustru Fung Ying Kok.
Bosat: Nihøjevej 29, Ø. Hornum, 9530 Støvring.
Mille Kjær Christensen gik i skole i Simested, Ø. Hornum og Nibe, ialt 9 år. Hun kom i kontorlære i Nibe og blev udlært 1970, samtidig med hun tog handelsmedhjælpereksamen. Hun har haft forskellige ansættelser på kontor i Aalborg, og har siden 1985 været kontorassistent i Nørresundby. Hun har været i bestyrelsen for Ø. Hornum-hallen, og har været i forældrerådet for fritidshjemmet. Interesser: håndbold, musik, ridning.
Ole Chr. Nielsen gik i skole i Tostrup og Aalborg, ialt 9 år. Han kom i lære som maskinarbejder og blev udlært 1970, hvorpå han aftjente værnepligten i Fredericia og Skive. Han har siden arbejdet som maskinarbejder i Støvring, og har rejst en del som rejsemontør. Interesser: jagt og fiskeri.
Børn: VI.C.1.e.2)a)- VI.E.1.c.2)b)

VI.C.1.e.2)a)
John Kjær Nielsen er født 27. juli 1970 i Nibe. Han er studerende.

VI.C.1.e.3)b)
Brian Kjær Nielsen er født 27. juni 1977 i Aalborg.

VI.C.1.e.3)
Rita Kjær Christensen er født 12. november 1953 i Harrild, Vokslev sogn. Hun blev gift 27. juni 1981 i Vokslev Kirke med Gunnar Fuglsang Poulsen, der er født 26. august 1945 i Emmersbæk, Horne sogn, som søn af pelsdyravler Edvard Fuglsang Poulsen og hustru Ingeborg Marie Christensen.
Bosat: Vilh. Becks Vej 88, Elling, 9900 Frederikshavn.
Rita Kjær Christensen bestod nysproglig studentereksamen fra Hasseris Gymnasium 1973. Hun blev toldelev, med praktik på Holstebro Distriktstoldkammer 1973-75 samt ophold på Toldskolen 1975-76. Siden juni 1976 har hun været tjenestegørende ved Frederikshavn Distriktstoldkammer, hvor hun er avanceret til overtoldassistent.
Gunnar Fuglsang Poulsen tog realeksamen 1963. Han blev toldelev ved Hjørring Toldkammer, efterfulgt af oplæring på Frederikshavn Toldkammer 1965-66, 1969 skole og praktikperiode i

København, afbrudt af værnepligten som aftjentes i Skrydstrup og Flyvestation Aalborg. Siden 1969 har han været tjenestegørende ved Frederikshavn Distriktstoldkammer, hvor han er toldkontrollør.
Datter: VI.C.1.e.3)a)

VI.C.1.e.3)a)
Lise Fuglsang Poulsen er født 6. august 1983 i Frederikshavn.

VI.C.2.
Lars Nielsen er født 21. oktober 1893 i Hyllested, Suldrup sogn, og han døde 25. marts 1895 samme sted, 1 1/2 år gammel.

VI.C.3.
Else Nielsen, ved vielsen kaldet Else Staun, er født 1. januar 1895 i Hyllested, Vokslev sogn. Hun blev gift 5. april 1918 i Vokslev med ungkarl, gårdejer Niels Kristian Frederiksen, der er født 12. januar 1883 i Blære som søn af gårdmand Anders Frederiksen og hustru Ane Nielsen. Niels Kristian Frederiksen overtog Kirkegaard efter svigerfaderen.
Børn: VI.C.3.a.- VI.C.3.h.

VI.C.3.a.
Niels Staun Frederiksen er født 14. februar 1920 i Kirkegaard, Vokslev sogn, og han døde 25. juli 1921 i Halkær, Ejdrup sogn. - Han omkom ved en drukneulykke.

VI.C.3.b.
Anna Lise Frederiksen er født 3. december 1921 i Halkærgaard, Ejdrup sogn. Hun var gift Arentoft, men ægteskabet blev opløst.
Bosat: Broderskabsvej 8, 2000 København F.
Anna Lise Frederiksen tog bogholderieksamen og senere tysk korrespondenteksamen.

VI.C.3.c.
Anders Staun Frederiksen er født 26. september 1923 i Halkærgaard, Gl. Ejdrup sogn. Han blev gift 23. maj 1953 i Veggerby Kirke med Maja Metine Klitgaard, der er født 2. juni 1932 i Aastrup, Veggerby sogn, som datter af landmand Hans Klitgaard og hustru Margrethe Jensine Andersen.
Bosat: Kornmarken 5, Hornum, 9600 Aars.
Anders Staun Frederiksen gik i skole i Vokslev. Han arbejdede ved landbruget i forskellige pladser samt et par år hjemme hos forældrene. I 1953 købte han en ejendom i Søttrup på 18 tdr. land, hvortil han senere tilkøbte 13 tdr. land. Han drev ejendommen til han afhændede den i 1966 og byggede da huset på adressen. Han har siden været beskæftiget ved forskelligt, bl.a. som minkpasser, samt i 15 år specialarbejder på Nibe Beslagfabrik.
Maja Metine Klitgaard gik i skole i Veggerby. Hun tjente forskellige steder ved husgerning indtil giftermålet, da hun blev medhjælpende hustru. Siden 1966 har hun været ansat som kommunal hjemmehjælper i Aars Kommune.
Børn: VI.C.3.c.1)- VI.C.3.c.2)

VI.C.3.c.1)
Mona Klitgaard Frederiksen er født 15. oktober 1953 i Aastrup, Veggerby sogn. Samlever: Leif Carøe Nielsen er født 17. december 1948 i V. Hornum som søn af vognmand og chauffør Svend Carøe Nielsen og hustru Betty.
Bosat: Skovbakken 8, V. Hornum, 9600 Aars.
Mona Klitgaard Frederiksen gik i skole i Hornum og på Aars Handelsskole. Hun blev butiksuddannet hos G. Have, Hornum, hvor hun var ansat til 1985 og har siden være montrice hos Søren T. Lyngsø, Aars.
Leif Carøe Nielsen bestod realeksamen i Hornum. Værnepligten aftjente han i Viborg. Han er chauffør hos Svend Carøe Nielsen, V. Hornum.

VI.C.3.c.2)
Grethe Klitgaard Frederiksen er født 20. august 1959 i Nibe. Samlever: Steen Otto Olesen er født 12. februar 1956 i V. Hornum som søn af Jens Olesen og hustru Margretha Knudsen.
Bosat: Brombærvej 2, Hornum, 9600 Aars.
Grethe Klitgaard Frederiksen bestod realeksamen i Hornum og var på handelsskole i Aars. Hun blev udlært i Privatbanken i Hornum og har været ansat i bankens Løgstør- og Hornum afdelinger. Hun har bestået den 1.- og 2.- årige bankskole.
Steen Otto Olesen bestod realeksamen i Farsø og var 1 år på handelsskole. Han kom i lære ved Farsø Kommune, skatteforvaltningen, i november 1975, og blev 1. april 1984 overassistent samt pr. 1. januar 1987 fuldmægtig. Efter endt uddannelse påbegyndte han Forvaltningshøjskolens skatteuddannelse, afsluttende med eksamen 1. juni 1989, - skatterevisoruddannelse. Han har været i bestyrelsen for V. Hornum Idrætsforening og Hornum Idrætsforening og har været kasserer for V. Hornum Transformatorforening.

VI.C.3.d.
Mette Staun Frederiksen er født 9. februar 1926 i Halkærgaard, Ejdrup sogn. Hun blev gift 13. maj 1951 i Hornum Kirke med Søren Abraham Knudsen, der er født 4. december 1923 i Sønderholm, som søn af gårdejer Magnus Edvard Knudsen og hustru Martine Christensen.
Bosat: Nibevej 541, Sønderholm, 9240 Nibe.
Mette Staun Frederiksen gik i skole i Vokslev. Hun var 1 1/2 år bypige hos en bager, hvorpå hun var tjenestepige i forskellige pladser indtil giftermålet. Hun har siden været medhjælpende hustru.

Søren Abraham Knudsen gik i skole i Sønderholm. Han arbejdede ved landbruget på en ejendom ved Randers samt på forældrenes ejendom til 1954, afbrudt af værnepligten som aftjentes i Fredericia samt et ophold på Vallekilde Højskole. I 1954 overtog han forældrenes ejendom, der havde et tilliggende på 30. tdr. land, som han drev til 1987, da han forpagtede jorden ud.
Børn: VI.C.3.d.1)- VI.C.3.d.3)

VI.C.3.d.1)
Niels Magnus Knudsen er født 5. august 1951 i Sønderholm. Han blev gift 20. august 1976 i Sønderholm Kirke med Hanne Johansen, der er født 24. april 1954 i København som datter af Olaf Møller Johansen og hustru Grete.
Bosat: 193 Avenue Reine Astrid, B-1950 Kraainem, Belgien.
Niels Magnus Knudsen bestod realeksamen fra Skipper Clement Skolen i Aalborg. Han blev landmandsuddannet, havde 1970-71 ophold på Malling Landbrugsskole, og 1971-72 ophold på Ry Folkehøjskole. Han var 1972-74 sergent ved Den Kgl. Livgarde, og blev 1974 ansat ved Københavns Politi. I 1979 blev han overflyttet til Rigspolitichefens Afdeling i København. I 1987 blev han udstationeret ved NATO's Hovedkvarters Internationale stab i Bruxelles, hvor han skal være 3-6 år.
Hanne Johansen er sygehjælper.
Børn: VI.C.3.d.1)a)- VI.C.3.d.1)b)

VI.C.3.d.1)a)
Tom Knudsen er født 15. oktober 1977 i København.

VI.C.3.d.1)b)
Steen Knudsen er født 7. marts 1980 i København.

VI.C.3.d.2)
Else Knudsen er født 30. marts 1955 i Sønderholm. Hun blev gift 20. august 1976 i Sønderholm Kirke med John Ivarsen, der er født 19. juli 1954 i Gelstrup som søn af smed Erik Ivarsen og hustru Tove Jespersgaard.
Bosat: Morten Winges Vej 36, 9240 Nibe.
Else Knudsen bestod realeksamen i Aalborg og var 1 år på handelsskole. Hun blev udlært kontorassistent i Skalborg og blev i lærepladsen 1 år. Hun har siden 1976 været ansat ved Aalborg Kommune, hvor hun er overassistent. Interesser: syning.
John Ivarsen gik i skole i Nibe, ialt 9 år. Han blev udlært elektriker i Nibe og aftjente værnepligten i Nr. Uttrup. Han virkede som svend i Nibe og siden i Svenstrup. Siden 1980 har han været ansat i sit nuværende job, hvor han er sikkerhedsrepræsentant. Han er formand for Nibe og Omegns Skyttekreds. Interesser: jagt, fiskeri og skydning.
Børn: VI.C.3.d.2)a)- VI.C.3.d.2)b)

VI.C.3.d.2)a)
Tina Ivarsen er født 23. december 1977 i Aalborg.

VI.C.3.d.2)b)
Henrik Ivarsen er født 8. september 1982 i Sønderholm.

VI.C.3.d.3)
Tage Knudsen er født 17. august 1957 i Sønderholm.
Bosat: Stadion Allé 2 st. th., 9530 Støvring.
Tage Knudsen er maskinarbejder.

VI.C.3.e.
Agnethe Frederiksen er født 24. februar 1927 i Halkærgaard, Ejdrup sogn. Hun døde 26. maj 1927 i Ejdrup, før dåb.

VI.C.3.f.
Valborg Staun Frederiksen er født 16. november 1928 i Halkærgaard, Ejdrup sogn. Hun blev gift 18. september 1954 i Hornum-Ulstrup med Jens Aage Eriksen, der er født 12. februar 1928 i Allingaabro som søn af Anton Eriksen og hustru Anna Jensen.
Bosat: Rungsvej 13, 9200 Aalborg SV.
Valborg Staun Frederiksen har i ca. 40 år været ansat ved jydsk Telefon, ca. 25 år som telefonist og 15 år på Jydsk Telefons tegnestue.
Jens Aage Eriksen har arbejdet ca. 40 år som typograf.

VI.C.3.g.
Grethe Staun Frederiksen er født 26. marts 1932 i Volstrup, Ø. Hornum sogn. Hun blev gift 20. juli 1952 i Hornum-Ulstrup med Jens Steenbach Houmann, der er født 10. maj 1929 i St. Ajstrup, som søn af smedemester Sofus Leonhardt Houmann og hustru Andrea, og han døde 5. marts 1987 i Sebbersund, Sebber sogn.
Bosat: St. Ajstrupvej 19 A, 9240 Nibe.
Grethe Staun Frederiksen er pelsdyravler, og Jens Steenbach Houmann var smedemester.
Børn: VI.C.3.g.1)- VI.C.3.g.2)

VI.C.3.g.1)
Hans Houmann er født 3. august 1953 i St. Ajstrup. Han er lærer.
Bosat: St. Ajstrupvej 19 B, 9240 Nibe.

VI.C.3.g.2)
Henrik Houmann er født 21. april 1959 i St. Ajstrup. Han er pelsdyravler.
Bosat: Grønnegade 31 6., 9240 Nibe.

VI.G.3.h.
Niels Staun Frederiksen er født 16. december 1933 i Vokslev. Han blev gift 1. januar 1957 i Hornum Kirke med Lis Kjær Hjorth, der er født 1. september 1937 i Søttrup som datter af landmand Thorvald Hjorth og hustru Martha Kjær. Ægteskabet blev opløst i 1983.
Bosat: Jernbanegade 22, 9670 Løgstør.
Niels Staun Frederiksen gik i skole i Sebber. Han arbejdede ved landbruget i forskellige pladser i ca. 10 år, afbrudt af værnepligten som aftjentes i Odense og Padborg. I 1958 købte han ejendommen Søttrup Østergaard på 50 tdr. land, som han drev til 1975, da han afhændede og købte huset på adressen. Indtil 1988 har han været beskæftiget som arbejdsmand.
Lis Kjær Hjorth gik i skole i Søttrup. Hun arbejdede som telefonist på Vokslev og Hornum centraler indtil giftermålet, da hun blev medhjælpende hustru.
Børn: VI.C.3.h.1)- VI.C.3.h.6)

VI.C.3.h.1)
Bente Hjort Frederiksen er født 14. juni 1957 i Løgstør. Hun blev gift 14. juni 1979 i Farsø Kirke med Knud Vældgaard Kristensen, der er født 7. juni 1953 i Fandrup som søn af specialarbejder Aage Kristensen og hustru Inge Kirstine Kristensen.
Bosat: Gyvelgaardsvej 5, Hornum, 9600 Aars.
Bente Hjorth Frederiksen gik i skole i Hornum 10 år og var 1 år på Aars Handelsskole. Hun blev udlært smørrebrødsjomfru i Aars 1977, hvorpå hun var på et hotel i Løgstør samt en tid i Aars brugsforening. Siden 1981 har hun været medhjælpende hustru. Interesse: håndarbejde.
Knud Vældgaard Kristensen gik i skole i Farsø og Strandby. Efter at være blevet udlært murer, aftjente han værnepligten i Hvorup. Han arbejdede som svend i Aars ca. 1 år, og etablerede 1975 selvstændig murerforretning som han fortsat driver. I 1983 startedes en pelsdyr-produktion, og i 1985 købtes en landejendom hvor der drives hjortefarm. I 1986 startede han Vesthimmerlands Pelseri. Han er i Aars byråd for de konservative, og er med i diverse udvalg. Han købte i 1987 en murerforretning i Aars, der drives som Kurt Hedos Eftf., og i 1988 startede han sammen med et andet firma et betonværk i Aars. Interesser: har været med i Hornum Revyen og Markedsfesten i 10 år.
Børn: VI.C.3.h.1)a)- VI.C.3.h.1)b)

VI.C.3.h.1)a)
Per Vældgaard Kristensen er født 27. december 1981 i Hornum.

VI.C.3.h.1)b)
Kenneth Vældgaard Kristensen er født 19. januar 1986 i Hornum.

VI.C.3.h.2)
Jette Frederiksen er født 26. december 1959 i Søttrup, Ulstrup sogn. Samlever: Søren Bach Frederiksen er født 3. marts 1957 i Aars som søn af landmand Johannes Bach Frederiksen og hustru Mary Helga Christensen.
Bosat: Hans Egedes Vej 75, 9600 Aars.
Jette Frederiksen bestod realeksamen og tog siden EFG-basisåret. Hun var 1 år i huset i Norge, og blev herpå udlært advokatsekretær hos Advokaterne i Aars Bymidte, hvor hun fortsat virker.
Søren Bach Frederiksen blev udlært mekaniker i 1978, hvorefter han aftjente værnepligten. Han var i 7 år ansat i pakkeriet på en maskinfabrik i Aalestrup og blev i 1986 ansat som montør hos Turbovent A/S, Aars.

Datter: VI.C.3.h.2)a)

VI.C.3.h.2)a)
Rikke Bach Frederiksen er født 17. maj 1988 i Aalborg.

VI.C.3.h.3)
Helle Frederiksen er født 11. oktober 1962 i Hornum. Hun blev gift 17. september 1988 i Ferslev Kirke med Tommy Knudsen, der er født 18. september 1962 i Aalborg som søn af smed Johan Herman Meering og hustru Myrna Pedersen.
Bosat: Mjelsbygade 6, 9230 Svenstrup.
Helle Frederiksen er smørrebrødsjomfru, og Tommy Knudsen er kok.
Datter: VI.C.3.h.3)a)

VI.C.3.h.3)a)
Camilla Knudsen er født 10. juni 1988 i Aalborg.

VI.C.3.h.4)
Steen Frederiksen er født 27. august 1967 i Søttrup. Han er specialarbejder.

VI.C.3.h.5)
Lone Frederiksen er født 19. oktober 1970 i Søttrup.

VI.C.3.h.6)
Christian Frederiksen er født 16. november 1973 i Søttrup.

VI.C.4.
Laura Maria Nielsen er født 10. januar 1896 i Hyllested, Suldrup sogn, og hun døde 5. juli 1970 i Nibe. Hun blev gift 6. februar 1923 i Vokslev med ungkarl, mejerist Georg Hvid Thomsen. Han er født 27. februar 1897 i Skibby som søn af bager Jacob Peter Thomsen og hustru Marie Engborgine Andrea Hvid, og han døde i København. Ægteskabet blev opløst i 1926.
Laura Maria Nielsen tjente efter endt skolegang som ung pige i huset samt som husjomfru på større ejendomme, bl.a. på herregaarden Sohngaardsholm ved Aalborg og på Næsborggaard ved Løgstør. Hun var 1928-57 centralbestyrer ved Vokslev Central. Herefter flyttede hun til Nibe, hvor hun i 1968 kom på plejehjem, hvor hun døde.
Georg Hvid Thomsen blev udlært mejerist og arbejdede i mange år som sådan, bl.a. i Havbro samt på mejeriet Godthaab i Aalborg. Han var en tid selvstændig mejeriejer, muligvis i Skibby ved Hjørring. Han flyttede til København, hvor han virkede som vicevært for et større ejendomskompleks.
Børn: VI.C.4.a.- VI.C.4.b.

VI.C.4.a.
Martin Staun (,Thomsen slettet 1945,) er født 7. september 1923 i Aalborg, og han døde 4. marts 1972 i Skive. Han blev gift 17. december 1944 i Sønderholm Kirke med Mette Kristine Christensen, der er født 17. februar 1924 i Sønderholm, Frejlev sogn, som datter af gårdejer Aage Marinus Christensen og hustru Maren Marie Kristiane Jacobsen.
Bosat: Hvitfeldtsgade 7 A, 7800 Skive.
Martin Staun gik på Nibe Realskole. Han blev udlært kommis i Staun Brugsforening, hvorefter han aftjente sin værnepligt ved Livgarden. Han var 1947-56 forvalter på slagteriet i Nibe, hvorpå han fra 1956 til sin død var assurandør for Danske Lloyd, Skive.
Mette Kristine Christensen gik i skole i Sønderholm. Hun arbejdede hjemme hos forældrene indtil giftermålet og har siden været hjemmegående husmoder.
Børn: VI.C.4.a.1)- VI.C.4.a.8)

VI.C.4.a.1)
Inger Laura Marie Staun er født 3. november 1944 i Sønderholm. Hun er gift med slagteriarbejder Jack Callenan.
Bosat: Porshøjvej 2 B, 7800 Skive.

VI.C.4.a.2)
Bente Staun er født 10. december 1945 i Sønderholm.
Bosat: Lyongade 8, 2300 København S.
Bente Staun er uddannet dameskrædder. Hun har siden 1968 været ansat på Det Kongelige Teater.

VI.C.4.a.3)
Aage Marinus Staun er født 31. august 1947 i Vokslev. Han blev gift 4. marts 1972 i Sparkær med Hanne Grete Sørensen, der er født 12. september 1948 i Sparkær, Borris sogn, som datter af tømrermester Marinus Sørensen og hustru Agnes Marie Nielsen.
Bosat: Herningvej 55, 7800 Skive.
Aage Marinus Staun bestod realeksamen 1966 og tog siden handelseksamen. Efter at være blevet udlært lagerekspedient i Skive, aftjente han værnepligten i Karup. Han var ansat som servicechef i Skive til 1977, var i 1 år Radio & TV-sælger i Farsø, hvorpå han 1978 blev ansat ved I.C.I. Danmark, hvor han er salgschef. Han er merkonom i markedsføring. Han er formand for Fremskridtspartiet og medlem af Amtsbestyrelsen i Skive. Interesser: politik, musik (amatørmusiker i 10 år, har undervist i musik på aftenskole), hus og have.

Hanne Grete Sørensen gik i skole i Sparkær. Hun var i huset 6 mdr. og var i samme periode på teateret om eftermiddagen. Hun blev udlært frisør i Viborg og arbejdede som frisørassistent til 1972, da hun startede selvstændig frisørsalon i Kjeldbjerg, som hun drev til 1976. I 1981 startede hun salon i Skive, og udvidede i 1987 til 2 saloner. I 1988 startede hun endvidere en salon i Vinderup og desuden driver hun engros-virksomhed med frisørartikler. Hun er medlem af Skive Frisørlaug og medlem af skolens forældreråd. Interesser: hus og have.
Børn: VI.C.4.a.3)a)- VI.C.4.a.3)c)

VI.C.4.a.3)a)
Anja Staun er født 11. august 1972 i Skive.

VI.C.4.a.3)b)
Ditte Staun er født 19. juli 1976 i Skive.

VI.C.4.a.3)c)
Bjarke Staun er født 10. februar 1978 i Rønbjerg.

VI.C.4.a.4)
Richard Staun er født 14. januar 1949 i Nibe. Han blev gift 8. januar 1977 i Struer med Annie Møller Pedersen, der er født 12. maj 1950 i Skive som datter af lokomotivfører Ejvind Møller Pedersen og hustru Helga Mariane Pedersen.
Bosat: Østergade 12, Rødding, 7861 Balling.
Richard Staun gik i skole i Resen, ialt 9 år. Han blev udlært autoreservedelsekspedient i Skive 1970, og havde herpå forskellige jobs. Siden 1986 har han været ansat som lagerchef i Skive.
Annie Møller Pedersen gik i skole i Skive og Struer, ialt 9 år. Hun blev udlært frisør 1970 og var ansat indenfor faget 1 år. Hun læste til børnehavepædagog på Børnehave- og Fritidpædagogseminariet i Ikast og færdiguddannes 1976. Herefter fik hun ansættelse i Skive, og siden 1980 har hun været børnehavepædagog i Balling.
Børn: VI.C.4.a.4)a)- VI.C.4.a.4)b)

VI.C.4.a.4)a)
Jeppe Staun er født 2. juni 1977 i Skive.

VI.C.4.a.4)b)
Morten Staun er født 3. februar 1982 i Krejbjerg.

VI.C.4.a.5)
Carsten Staun er født 5. maj 1950 i Nibe. Han blev gift 24. august 1979 i Neckargemünd-Heidelberg, Tyskland, med Angelika-Maria Kunczack, der er født 28. september 1954 i Backnang, Tyskland, som datter af lagerforvalter Joachim-Bernhard Kunczack og hustru Angela Bauer.
Bosat: Hjejlen 21, 6270 Tønder.
Carsten Staun blev udlært typograf i Skive 1971. Han var 1971-72 rotationstrykker på Viborg Stifts Folkeblad, var 1973-76 ansat som typotekniker på Skive Folkeblad, hvorpå han 1976-84 havde ophold i Vesttyskland. Han var bl.a 5 år i Heidelberg, og 3 år i Stuttgart. I 1979 blev han uddannet litograf ved "Bildungswerk Der Druckindustrie in Baden Württenberg E.V.", Ostfildern, Stuttgart. Da han i 1984 tog tilbage til Danmark med sin familie, blev han ansat som litograf hos T.H. Laursen's Bogtryk, Tønder, hvor han 1986 blev udnævnt til underfaktor og leder af reprokopiafdelingen.
Angelika-Maria Kunczack bestod studentereksamen i Karlsruhe. Hun blev uddannet sygeplejersker på den "Orthopädische Klinik Universsität Heidelberg". 1974-82 var hun sygeplejerske på "Stiftung Für Orthopädie und unfallchirurgie Dr. Baumann", i Stuttgart. Hun har siden 1985 haft ansættelse på Leos Plejehjem i Tønder.

Datter: VI.C.4.a.5)a)
VI.C.4.a.5)a)
Cornelia Staun er født 18. januar 1981 i Heidelberg, Tyskland.

VI.C.4.a.6)
Torben Staun er født 21. september 1951 i Nibe.
Bosat: Hejredalsvej 66, 8220 Brabrand.
Torben Staun er specialarbejder.

VI.C.4.a.7)
Ninne Staun er født 21. marts 1953 i Vokslev, Hornum sogn.
Bosat: Lindebo 19, lejl. 112, 2630 Taastrup.
Ninne Staun gik i skole i Resen ialt 10 år. Hun blev udlært køkkenleder på Suhrs Husholdningsskole 1976. Hun er nu salgskonsulent.

VI.C.4.a.8)
Hanne Staun er født 8. juni 1959 i Skive. Hun blev gift 26. maj 1985 i Skive med Stig Salomonsen, der er født 16. januar 1954 i København som søn af elektriker Carl-Johan Salomonsen og hustru, sygeplejerske Herdis Meldgaard.
Bosat: Østergade 49 B, 3200 Helsinge.
Hanne Staun gik i skole i Resen, ialt 10 år og var 1 år på Skive Handelsskole. Hun arbejdede som ufaglært sygehjælper i København samt en tid i en forretning. Hun blev udlært sygehjælper og arbejdede som sådan i Tønder og Aarhus, og har taget HF i enkeltfag.
Stig Salomonsen bestod studentereksamen 1974. Han læste et par år på universitet, hvorpå han læste til dyrlæge på Landbohøjskolen og færdiguddannes 1983. Han var 1983-85 dyrlægeassistent i Tønder, virkede 1985-88 på Aarhus Dyrehospital, og har siden arbejdet som dyrlæge i Helsinge. Interesser: hus og hjem.
Søn: VI.C.4.a.8)a)

VI.C.4.a.8)a)
Martin Salomonsen er født 3. december 1986 i Aarhus.

VI.C.4.b.
Arne Staun, (Thomsen slettet 9. oktober 1945,) er født 21. november 1925 i Aalborg. Han blev gift 17. april 1954 i Skagen Kirke med Lea Stæhr, der er født 9. oktober 1928 i Løkken som datter af maskinmester Christian Florianus Stæhr og hustru Ida Jørgensen.
Bosat: Skovbrynet 6, 9240 Nibe.
Arne Staun gik i skole i Vokslev. Han tjente ved landbruget i forskellige pladser til han 1947-48 aftjente værnepligten i Viborg, Nymindegab og på Bornholm. I 1948 blev han ansat ved Aalborg Privatbane som portør, hvor han var til 1969, afbrudt af 1/2 år som frivillig i Itzehoe. Han var 1969-72 lagerekspedient i et herreekviperingsfirma i Aalborg og var 1972-82 forvaltningschef i stormagasinet Salling i Aalborg. Han har siden været portner ved varehuset Bilka i Skalborg.
Lea Stæhr gik i skole i Skagen og tog handelsskoleeksamen fra Skagen Handelsskole. Hun arbejde som kontorassistent i forskellige pladser indtil giftermålet. Hun var 1957-70 bestyrer af Vokslev Central og har siden været kontorassistent i Provinsbanken i Nibe, hvor hun 1977 avancerede til hovedkasserer.
Børn: VI.C.4.b.1)-VI.C.4.b.2)

VI.C.4.b.1)
Jens Christian Staun er født 1. oktober 1954 i Skagen. Han er lærer og bor sammen med Susanne.
Bosat: Brombærvej 15, 5260 Odense S.

VI.C.4.b.2)
Helle Staun er født 23. november 1962 i Nibe.
Bosat: Kayerødsgade 15, 9000 Aalborg.
Helle Staun gik i skole 10 år i Nibe Skole og bestod HF-eksamen fra Hasseris Gymnasium. Hun var i 2 år lærerstuderende på Ranum Seminarium, men afbrød uddannelsen. 1983-87 læste hun til socialrådgiver på Aalborg Universitetscenter, og har siden været socialrådgiver ved Dansk Flygtningehjælp i Slagelse.

VI.C.5.
Jens Christian Staun Nielsen er født 6. marts 1897 i Hyllested, Suldrup sogn, og han døde 10. maj 1899 i Vokslev, 2 år gammel.

VI.C.6.
Lars Staun, (29. november 1904 efter kgl. bevilling navneændring fra Lars Nielsen,) er født 24. september 1898 i Kirkegaard, Vokslev sogn, og han døde 11. september 1962 i Simested. Han blev gift 23. september 1925 i Vokslev Kirke med Ane Marie Nielsen Ullits. Hun er født 17. april 1900 i Simested, Vokslev sogn, som datter af gårdejer Anton Marinus Johan Nielsen Ullits og hustru Mette Marie Martine Andersen, og hun døde 4. juni 1982 i Simested.
Lars Staun gik i skole i Vokslev. Han arbejdede ved landbruget hjemme og i forskellige pladser, til han i 1925 overtog svigerforældrenes ejendom "Simestedgaard", der havde et tilliggende på 83 tdr. land. Denne drev han til 1958, da den blev overtaget af sønnen Martin.
Ane Marie Nielsen gik i skole i Simested. Hun arbejdede hjemme hos forældrene indtil giftermålet, afbrudt at et ophold på Støvring Højskole. Hun var siden medhjælpende hustru.
Børn: VI.C.6.a.- VI.C.6.b.

VI.C.6.a.
Niels Marinus Ullits Staun er født 11. januar 1928 i Simested, Vokslev sogn, og han døde 2. oktober 1985 i Aalborg. Han blev gift 18. januar 1957 i Vokslev Kirke med Mary Andersen, der er født 26. februar 1934 i Simested som datter af gårdejer Aage Christian Andersen og hustru Marie Fristrup.
Bosat: Hobrovej 53, 9240 Nibe.
Niels Marinus Ullits Staun gik i skole i Simested og på Vebbestrup Kost- og Realskole. Han arbejdede ved landbruget hjemme, afbrudt af værnepligten som aftjentes ved Livgarden samt ophold på Asmildkloster Landbrugsskole. I 1956 købte han ejendommen på Hobrovej, der var på 38 tdr. land, hvilken han drev til sin død.
Mary Andersen gik i skole i Simested samt havde ophold på Havbro Ungdomsskole. Hun arbejdede hjemme hos forældrene til giftermålet, da hun blev medhjælpende hustru. Efter mandens død fortsatte hun driften af gården med hjælp fra sønnen Aage samt fremmed arbejdskraft.
Børn: VI.C.6.a.1)- VI.C.6.a.2)

VI.C.6.a.1)
Anna Staun er født 13. februar 1960 i Nibe. Hun blev gift med Anton Rise Simonsen. Han er født 29. oktober 1958 i St. Restrup som søn af gårdejer Ejnar Simonsen og hustru Johanne Rise, og han døde 9. april 1984 i Nibe. Samlever: Bent Larsen er født 19. november 1959 i Sørup som søn af gårdejer Kaj Larsen og hustru Krista Sørensen.
Bosat: Hjedsbækvej 33, Sørup, 9530 Støvring.
Anna Staun gik i skole i Nibe 10 år samt 1 år på Aalborg Handelsskole. Hun blev udlært kommuneassistent ved Nibe Kommune 1979 og har nu ansættelse ved Løgstør Kommune. Interesse: ridning.
Anton Rise Simonsen gik i St. Restrup Friskole samt på Aabybro Ungdomsskole. Han blev udlært tømrer i St. Restrup og arbejdede som sådan i forskellige pladser.
Bent Larsen gik i skole ialt 10 år. Han blev udlært tømrer i Gravlev 1980 og har siden arbejdet som svend i forskellige pladser. Interesse: sport.
Søn: VI.C.6.a.1)a)

VI.C.6.a.1)a)
Dennis Rise Staun Simonsen er født 4. december 1983 i Nibe.

VI.C.6.a.2)
Aage Staun er født 22. august 1964 i Nibe.
Bosat: Hobrovej 53, 9240 Nibe.
Aage Staun gik i skole i Aars. Han har siden arbejdet på forældrenes ejendom.

VI.C.6.b.
Martin Ullits Staun er født 1. september 1932 i Simested. Han blev gift 15. juli 1964 i Bislev Kirke med Karen Dorthea Sørensen, der er født 21. juni 1940 i Nibe som datter af gårdejer Aksel Johan Peder Sørensen og hustru Elna Nørnberg.
Bosat: Flintdalevej 9, Simested, 9240 Nibe.
Martin Ullits Staun gik i skole i Simested. Han arbejdede ved landbruget hjemme hos forældrene til 1958, afbrudt af ophold på Havbro Ungdomsskole 1949 samt værnepligten som han aftjente i Vorup og ophold på Asmildkloster Landbrugsskole 1953. I 1958 overtog han forældrenes ejendom, der blev drevet animalsk til 1985, da han solgte besætningen. Han har siden drevet den med kornproduktion samt lidt ungkreaturer.
Karen Dorthea Sørensen gik i skole i Bislev, havde ophold på Havbro Ungdomsskole samt på Skals Håndarbejdshøjskole. Hun fik 1962 eksamen som håndarbejdslærer fra Håndarbejdets Fremme Seminarium i København, og virkede 1962-71 som håndarbejdslærer på aftenskole. Hun var 1971-83 omsorgsleder på Nibe Plejehjem, og har siden været fuldtids ansat ved Nordjyllands Håndarbejds Seminarium.

Børn: VI.C.6.b.1)- VI.C.6.b.3)

VI.C.6.b.1)
Ellen Marie Staun er født 7. juni 1965 i Nibe. Hun blev gift 10. juni 1989 i Vokslev kirke med Kim Nørgaard Jensen, der er født 25. juni 1962 i Aalborg som søn af ingeniør Leif Nørgaard Jensen og hustru Kari Margareth Norheim.
Bosat: Blomsterparken 31, 8870 Langaa.
Ellen Marie Staun gik i skole i Nibe, ialt 9 år og tog 10. klasse fra Havbro Ungdomsskole samt havde et 5-måneders ophold på Skals Håndarbejdsskole. Hun blev udlært tilskærer og designer i Aalborg og har siden virket som sådan i Aalborg.
Kim Nørgaard Jensen bestod studentereksamen fra Hasseris Gymnasium. Han læste 1981-87 til civilingeniør på AUC i Aalborg, afbrudt af værnepligten som han aftjente på Flyvestation Aalborg. Sideløbende tog han 1984-87 merkonom-eksamen på Aalborg Handelsskole. Siden 1987 har han været ansat som civilingeniør på Skandia i Randers.
Datter: VI.C.6.b.1)a)

VI.C.6.b.1)a)
Camilla Staun Nørgaard Jensen er født 7. februar 1989 på Randers Centralsygehus.

VI.C.6.b.2)
Alice Marianne Staun er født 3. november 1969 i Nibe. Hun tog folkeskolens 10. klasse, samt var på EFG indenfor levnedsmiddel i Aalborg. Efter et ophold på Skals Håndarbejdshøjskole er hun påbegyndt uddannelse på sy- og tilskærerskolen i Aalborg.

VI.C.6.b.3)
Lars Staun er født 10. juni 1971 i Nibe. Han bestod folkeskolens 10. klasse i Aalborg, efterfulgt af EFG indenfor bygge og anlæg, ligeledes i Aalborg.

VI.C.7.
Jens Kristian Staun, (, 29. november 1904 navneforandring efter kgl. bevilling fra Jens Christian Nielsen, er født 17. februar 1901 i Kirkegaard, Vokslev sogn, og han døde 21. januar 1906 i Vokslev, 5 år gammel.

VI.C.8.
Hans Staun, (29. november 1904 navneforandring efter kgl. bevilling fra Hans Nielsen,) er født 7. juni 1902 i Kirkegaard, Vokslev sogn, og han døde i december 1985 i Dronninglund. Han var gift med Anna.

VI.C.9.
Ane Juliane Staun, (29. november 1904 navneforandring efter kgl. bevilling fra Ane Juliane Nielsen,) er født 3. juli 1903 i Kirkegaard, Vokslev sogn, og hun døde 7. august 1968 i Nibe. Hun blev gift den 24. august 1928 i Ø. Hornum med ungkarl, landmand i Sebbersund, Bislev sogn, Axel Dahl Sørensen, døbt Aksel Dahl Sørensen. Han er født 28. februar 1905 i Sebbersund, Bislev sogn, som søn af banevogter Carl Sørensen og hustru Andersine Frederikke Andersen Dahl, og han døde 22. marts 1984 i Nibe.
Ane Juliane Staun gik i skole i Vokslev. Hun tjente i forskellige pladser på landet samt en tid som husassistent i København. Efter giftermålet var hun i flere år køkkenassistent på restaurant Sølyst i Sebbersund.
Axel Dahl Sørensen gik i skole i Nibe. Han hjalp til på forældrenes ejendom en tid, og i 1928 købte han en ejendom i Sebbersund, som han drev til 1940. Herpå var han arbejdsmand ved landbruget i forskellige pladser, til han måtte holde op på grund af dårligt hjerte.
Børn: VI.C.9.a.- VI.C.9.f.

VI.C.9.a.
Carl Staun Sørensen er født 24. marts 1926 i Nibe. Han blev gift 24. april 1953 i Ejdrup Kirke med Eva Marie Nielsen, der er født 14. december 1931 i Borup, Gundersted sogn, som datter af landmand Niels Laurits Nielsen og hustru Erna Marie Jensen.
Bosat: Bredkærvej 2, Bislev 9240 Nibe.
Carl Staun Sørensen gik i skole i Sebbersund. Han tjente ved landbruget i forskellige pladser, afbrudt af værnepligten som han aftjente i Viborg og på Bornholm. I 1955 købte han jord, hvor han samme år byggede sin nuhavende ejendom, hvis tilliggende er på 16 tdr. land. Ejendommen blev drevet til 1970, da han solgte besætningen fra. 1970-77 var han ansat på Siporex i Aalborg, var 1977-84 ansat på D.L.G. i Aalborg, og har siden været ansat hos Himmerlands rustbeskyttelse i Aars.

Eva Marie Nielsen gik i skole i Ejdrup. Hun tjente på forskellige gårde indtil giftermålet, hvorefter hun var hjemmegående husmoder til 1970. 1970-79 var hun køkkenmedhjælper på Nibe Sygehus, hvorpå hun frem til 1987 bl.a. var pedelmedhjælper på Bislev Skole samt beskæftiget på mejeriet Stjernen i Bislev.
Børn: VI.C.9.a.1)- VI.C.9.a.2)

VI.C.9.a.1)
Niels Erik Staun Sørensen er født 27. juli 1954 i Nibe. Han blev gift 30. juni 1984 i Vokslev Kirke med Jane Furbo Fuglsang, der er født 16. juni 1959 i Pandumbro, Vokslev sogn, som datter af landmand Svend Aage Fuglsang og hustru Else Marie Pouline Furbo Fuglsang.
Bosat: Fjordgade 9, 9240 Nibe.
Niels Erik Staun Sørensen gik i skole i Bislev og Nibe. Han var en tid arbejdsdreng hos en mekaniker i Barmer, var 1971-84 ansat ved A-Fritidshuse, afbrudt af 1 md. ved Civilforsvaret i Thisted. Han var 1/2 år hos J. Pedersen, Beslagfabrik i Nibe, og har siden arbejdet ved R.E. Beton i Svenstrup, hvor han er støber.
Jane Furbo Fuglsang bestod 10. klasses statskontrollerede prøve i Nibe. Hun var elev på Skals Håndarbejdsskole, var 1 år som medhjælper i Ø. Hornum børnehave samt 3 mdr. på skjortefabriken Play, Nibe. 1980-84 var hun afløser på Nibe Plejehjem og tog derefter sygehjælperuddannelse på Sygehjælperskolen i Hobro. Hun har siden 1985 været ansat på Nibe Plejehjem.

VI.C.9.a.2)
Arne Staun Sørensen er født 1. marts 1958 i Bislev. Han blev gift 30. maj 1982 i Veggerby med Hanne Nielsen, der er født 2. maj 1958 i Veggerby som datter af gårdejer Jens Nielsen og hustru Marie Kristiansen.
Bosat: Brogade 22, Sebbersund, 9240 Nibe.
Arne Staun Sørensen gik i skole ialt 9 år. Efter at være blevet udlært radiomekaniker, aftjente han værnepligten i Hvorup og Nr. Uttrup. Han var radiomekaniker i Aalborg til 1986, da han fik ansættelse i Aars. Han har været formand for idrætsforeningen i ca. 4 år. Interesser: fodbold, hjemmeværnet.
Hanne Nielsen bestod studentereksamen i Aalborg. Hun blev uddannet laborant i Aalborg 1981, og har arbejdet som sådan i Farsø, Nibe, Aalborg Sygehuse Nord og Syd samt i Lægehuset i Vejgaard. I 1985 blev hun ansat som laborant på Bislev Mejeri, hvor hun fortsat virker. Interesse: hjemmeværnet.
Børn: VI.C.9.a.2)a)- VI.C.9.a.2)b)

VI.C.9.a.2)a)
Tina Staun Sørensen er født 18. december 1983 i Sebber.

VI.C.9.a.2)b)
Daniel Staun Sørensen er født 20. marts 1987 i Sebber.

VI.C.9.b.
Marie Dahl Sørensen er født 10. august 1931 i Sebbersund. Hun blev gift 16. april 1953 i Sebber Kirke med Kristen Højsleth, der er født 24. februar 1912 i Vindblæs som datter af landmand Kristian Højsleth og hustru Johanne Marie Haugaard.
Bosat: Gl. Blærevej 12, 9600 Aars.
Marie Dahl Sørensen gik i skole i Sebber. Hun tjente som ung pige på landet og i byen og var i 2 år ung pige i huset i Sverige. Hun var hjemmegående husmoder til 1969, da hun blev uddannet sygehjælper, og hun har siden virket som sådan i Aalborg og Nibe.
Kristen Højsleth gik i skole i Vindblæs. Han arbejdede ved landbruget og som handelsmand til 1953, da han købte en ejendom i Langdal i Blære, der er på 24 tdr. land. Denne drev han til 1965, da han solgte og købte huset på adressen. Han har siden virket som kreatur- og hestehandler.
Børn: VI.C.9.b.1)- VI.C.9.b.3)

VI.C.9.b.1)
Annamarie Højsleth er født 13. december 1953 i Blære. Hun blev gift 26. september 1981 i Vester Hornum Kirke med Jens Christian Thomsen, der er født 23. maj 1951 i Vester Hornum som søn af murermester Kristoffer Tollerup Thomsen og hustru Lissi Søgaard.
Bosat: Valgaardsvej 24, V. Hornum, 9600 Aars.
Annamarie Højsleth gik i skole i Blære og Aars, hvor hun tog realeksamen. Hun var 1 år på Bjerggaardens Plejehjem i Aarhus og havde sommeren 1971 et ophold på Rønshoved Højskole. Hun blev uddannet sygehjælper i Aarhus og arbejdede som sådan i Aalborg til 1980, da hun blev ansat på Farsø Sygehus.
Jens Christian Thomsen gik i skole i Vester Hornum 9 år samt tog 10. klasse fra Bælum Ungdomsskole. Han blev udlært tømrer i Farsø og arbejdede som sådan til 1979 hvorefter han startede som selvstændig tømrermester i Vester Hornum. I 1986 flyttedes virksomheden til nabobyen Hornum.
Børn: VI.C.9.b.1)a)- VI.C.9.b.1)b)

VI.C.9.b.1)a)
Mette Thomsen er født 19. juli 1981 i V. Hornum.

VI.C.9.b.1)b)
Maria Thomsen er født 14. juli 1984 i V. Hornum.

VI.C.9.b.2)
Kristian Højsleth er født 31. maj 1957 i Blære. Han blev gift 23. juni 1979 i Tvis Kirke med Jytta Svejstrup Mølgaard, der er født 18. januar 1952 i Vestervig som datter af overportør Kristian Mølgaard og hustru Dagny Svejstrup Mølgaard.
Bosat: Guldbækvej 115, Guldbæk, 9530 Støvring.
Kristian Højsleth bestod studentereksamen fra Vesthimmerlands Gymnasium i Aars 1976. Efter at studeret samfundsvidenskab på AUC 1 år, aftjente han civil værnepligt ved Kriminalforsorgen i Aalborg. Han var 1979-85 arbejdsmand ved D.L.G. i Aalborg, og har siden arbejdet som ejendomsmægler i firmaet "Ejendomsmæglerne" i Aalborg. Han er under uddannelse til statsautoriseret ejendomsmægler.
Jytte Svejstrup Mølgaard tog realeksamen i Hurup. Hun var 1 år i huset i Zürich, Schweiz, hvorpå hun blev uddannet sygeplejerske på Aalborg Amtssygehus. Hun arbejdede på medicinsk afdeling på Aalborg Sygehus, var 1 år i Schweiz, og vendte herefter tilbage til Aalborg, hvor hun 1978-79 videreuddannede sig til sygeplejelærer. Hun har siden 1979 været afdelingssygeplejerske på medicinsk hæmatologisk afdeling.
Børn: VI.C.9.b.2)a)- VI.C.9.b.2)c)

VI.C.9.b.2)a)
Mikkel Svejstrup Højsleth er født 8. juli 1984 i Aalborg.

VI.C.9.b.2)b)
Kristoffer Svejstrup Højsleth er født 6. august 1986 i Aalborg.

VI.C.9.b.2)c)
Ann-Sofia Svejstrup Højsleth er født 8. oktober 1988 i Aalborg.

VI.C.9.b.3)
Axel Højsleth, (Christiansen slettet,) er født 23. juni 1965 i Nibe. Samlever: Joan Jutta Larsen er født 21. juli 1965 i Vokslev som datter af Jens Chr. Larsen og hustru Lillian Larsen.
Bosat: Gravensgade 7, 9600 Aars.
Axel Højsleth tog 10. klasses udvidede afgangseksamen og var 1 år på EFG indenfor jern og metal. Han blev udlært radiomekaniker hos B & O, Stuer, og har siden arbejdet som tekniker i en radioforretning i Aars.
Joan Jutta Larsen er postarbejder.

VI.C.9.c.
Niels Staun Sørensen er smed.
Bosat: Bakkebo 39, 9240 Nibe.

VI.C.9.d.
Kamma Mette Staun Sørensen er født 28. september 1940 i Sebbersund. Hun blev gift 4. januar 1962 i Sebber med Jens Chr. Vestergaard, der er født 3. juni 1932 i Farstrup som søn af gårdejer Martinus Vestergaard og hustru Ane Viderup.
Bosat: Lange Mølledals Vej 6, 9240 Nibe.
Kamma Mette Staun Sørensen gik i skole i Sebber. Hun lærte husgerning i forskellige pladser indtil giftermålet og var hjemmegående husmoder til 1969, da hun begyndte som ufaglært sygehjælper. Hun fik 1972 uddannelse som sygehjælper og har siden virket som sådan.
Jens Chr. Vestergaard gik i skole i Farstrup og elev på Havbro Efterskole, Han havde ophold på Slangerup Landbrugsskole og har siden arbejdet med landbrug, siden 1960 på sin nuhavende ejendom, der er moderens fødehjem.
Børn: VI.C.9.d.1). VI.C.9.d.4)

VI.C.9.d.1)
Bjarne Vestergaard er født 27. juli 1962 i St. Ajstrup. Han er mejerist.

VI.C.9.d.2)
Jan Per Vestergaard er født 13. januar 1965 i St. Ajstrup. Han er mejerist.

VI.C.9.d.3)
Anne Staun Vestergaard er født 10. juni 1969 i St. Ajstrup, og hun døde 10. oktober 1976.

VI.C.9.d.4)
Trine Staun Vestergaard er født 29. december 1977 i Aalborg.

VI.C.9.e.
Leo Staun Sørensen er født 26. april 1947 i Nibe.
Bosat: Stationsvej 37, Biersted, 9440 Aabybro.
Leo Staun Sørensen, der opvoksede hos morbroderen Morten Staun, gik i skole i Biersted. Han arbejdede ved landbruget i forskellige pladser, afbrudt af ophold på Aabybro landbrugsskole 1962-63, og ophold på Roskilde Højskole 1966-67. Han var ansat ved Siporex i Aalborg til 1980, arbejdede hjemme et par år, samt var 1982-84 ansat på Pedershaab i Brønderslev. Han var en tid på Aalborg Værft og senere på Aalborg Boilers, hvor han er lagerarbejder. I 1986 overtog han farbroderens ejendom. Interesser: skak og fodbold.

VI.C.9.f.
Mona Staun Sørensen er gift med repræsentant Søren Peter Myrup.
Bosat: Ahornvej 17, 7441 Bording.

IV.C.10.
Morten Staun er født 11. november 1904 i Kirkegaard, Vokslev sogn, og han døde 1987 i Aalborg. Han blev gift 15. maj 1942 i Biersted med Anna Bendtsen. Hun er født 1900 i Biersted, og hun døde 1982 i Biersted.

VI.C.11.
Elvine Staun er født 3. august 1906 i Kirkegaard, Vokslev sogn, og hun døde 17. februar 1985 i Nibe. Hun blev gift 11. marts 1930 i Vokslev med ungkarl, landmand Markus Larsen Damborg. Han er født 23. februar 1900 i Tostrup By, Sønderholm, som søn af gårdmand Kristjan Larsen Damborg og hustru Maren Kirstine Larsen, og han døde 16. oktober 1982 i Nibe.
Elvine Staun gik i skole i Vokslev. Hun tjente i forskellige pladser på landet indtil giftermålet. Hun var siden medhjælpende hustru.
Markus Larsen Damborg gik i skole i Tostrup. Han tjente ved landbruget i forskellige pladser til 1930, da han købte en ejendom i Simested på 35 tdr. land. Denne drev han til 1967, da sønnen Ove overtog den. Ejendommen nedbrændte i 1937, men blev samme år genopbygget. Ægteparret købte 1967 hus i Nibe, hvor de boede til deres død.
Børn: VI.C.11.a.- VI.C.11.b.

VI.C.11.a.
Ove Damborg er født 10. juni 1932 i Simested. Han blev gift 25. marts 1967 i Sæby Kirke med Kirsten Marie Pedersen, der er født 16. april 1937 i Sæby som datter af vognmand Jens Pedersen og hustru Krista Nielsen.
Bosat: Violvej 2, 9240 Nibe.
Ove Damborg gik i skole i Simested. Han arbejdede ved landbruget i forskellige pladser ude og hjemme, afbrudt af værnepligten, som han aftjente ved Livgarden samt et ophold på Kalø Landbrugsskole vinteren 1957-58. I 1967 overtog han forældrenes ejendom, hvor han i mange år havde arbejdet, og drev denne til 1977. Han har siden været ansat på St. Restrup Savværk.
Kirsten Marie Pedersen gik i skole i Sæby. Hun var fabriksarbejder samt var en tid på et plejehjem. Efter giftermålet var hun medhjælpende hustru til 1977, og har siden haft forskelligt arbejde.
Børn: VI.C.11.a.1)- VI.C.11.a.2)

VI.C.11.a.1)
Charlotte Damborg er født 29. oktober 1967 i Nibe.

VI.C.11.a.2)
Carsten Staun Damborg er født 19. december 1969 i Nibe.

VI.C.11.b.
Martin Damborg er født 13. december 1935 i Simested.
Bosat: Lundevej 25, 9240 Nibe.
Martin Damborg tog præliminæreksamen fra Solhverv Skole ved Hobro. Han blev dimitteret som lærer fra Jelling Seminarium 1962, hvorpå han aftjente værnepligten i Nr. Uttrup. Han har siden været ansat som lærer på Søndre Skole i Hobro, siden 1982 som overlærer.

VI.C.12.
Jens Kristian Staun er født 12. april 1908 i Kirkegaard, Vokslev sogn, og han døde 7. februar 1909 i Vokslev, 3/4 år gammel.

VI.C.13.
Aage Staun er født 24. juni 1909 i Kirkegaard, Vokslev sogn, og han døde 17. november 1962 i København. Han blev gift 3. august 1934 i København med Hertha Jensen, der er født 9. september 1912 i Vetterslev som datter af sadelmager Hans Chr. Jakob Jensen og hustru Maren Kristine Kristiane Henriksen.
Bosat: Forchhammersvej 25, 1920 København C.
Aage Staun gik i skole i Vokslev. Han blev udlært tapetserer i Nibe og havde ansættelse forskellige steder. I 1932 etablerede han selvstændig forretning i København, som han drev til sin død. Interesse: Sct. Georg-logen.
Hertha Jensen gik i skole i Vetterslev. Hun lærte husgerning i forskellige pladser i København indtil giftermålet, da hun blev hjemmegående husmoder. I 1961 begyndte hun som hjemmehjælper i København og fortsatte som sådan til 1985. Interesse: familien.
Søn: VI.C.13.a.

VI.C.13.a.
Niels Jørgen Staun er født 20. september 1935 i København. Han blev gift 9. august 1959 i Blovstrød med Lis Marianne Feilberg Heuser, der er født 9. august 1931 som datter af kunsthandler Ejnar Heuser og hustru, fysioterapeut Helga Feilberg. Ægteskabet blev opløst 1979. Samlever siden 1981: børnehaveklasseleder Vibeke Baungaard er født 18. juli 1936 i Horsens.
Bosat: Mannerupvej 40, Osted, 4000 Roskilde.
Niels Jørgen Staun tog mellemskoleeksamen. Han kom i lære som værktøjsmager, og blev udlært 1956. Han blev dimitteret som ingeniør i elektronik fra Københavns Elektroteknikum 1959, hvorpå han aftjente værnepligten ved Marinen. I 12 år arbejdede han i rådgivende ingeniørvirksomheder, til han i juli 1973 etablerede selvstændig virksomhed som fabrikant af metalvarer. Han købte 1970 landbrugsejendommen Skovgaarden.
Lis Marianne Feilberg Heuser tog realeksamen. Hun blev dimitteret som lærer og har siden august 1959 været ansat i folkeskolen.
Børn: VI.C.13.a.1)- VI.C.13.a.2)

VI.C.13.a.1)
Anne Charlotte Feilberg Staun er født 29. juli 1960 i Bloustrød. Hun blev gift 10. juni 1989 i Lyngby med Thomas Bjerre, der er født 19. november 1964 i Skive som søn af viceskoleinspektør Knud Magne Bjerre og hustru, overlærer Henny Johanne Larsen Skytte.
Bosat: Skolebakken 65, 2830 Virum.
Anne Charlotte Feilberg Staun bestod klassisk-sproglig studentereksamen fra Rungsted Statsskole 1980. Hun tog 1-årig HH-eksamen 1982, og frekventerede herefter Jonstrup Statsseminarium, hvorfra hun blev dimitteret 1986. Hun har arbejdet med samspilsramte børn i 2 år og er nu vikar. - Fra august 1980 til januar 1981 havde hun ophold i Thailand.
Thomas Bjerre bestod mat./fys. studentereksamen 1983. Han aftjente værnepligten på Flyvestation Aalborg 1983-84. I 1984 startede han uddannelse til civilingeniør på Danmarks Tekniske Højskole, med speciale indenfor miljøanalyse. Han har sideløbende arbejdet som hjælpelærer og flyttemand og p.t. arbejder han 1/4 tids som sagsbehandler i "Videnskabsbutikken". - Tværfagligt Center, Dth.
Søn: VI.C.13.a.1)a)

VI.C.13.a.1)a)
Niels Emil Bjerre Staun er født 3. februar 1988 i Gentofte.

VI.C.13.a.2)
Helene Marie Feilberg Staun er født 19. juni 1965 i Blovstrød. Hun er pædagogmedhjælper og lever sammen med stud. polyt. Bo Kalun.
Bosat: Silkeborggade 9, 2100 København Ø.

VI.D.
Andrea Jacobine Nielsen er født 22. august 1869 i Vokslev. Hun nævnes 1895 som diakonisse i Aarhus.

VI.E.
Dødfødt søn 29. september 1871 i Vokslev.

VI.F.
Martine Nielsen er født 4. januar 1873 i Vokslev, og hun døde 8. november 1951 i Aarhus. Hun blev gift 21. september 1897 i Vokslev med Niels Christian Nielsen. Han er født 1. maj 1872 i Horne som søn af husmand Peder Nielsen og hustru Johanne Marie Mikkelsen, og han døde i U.S.A.
Martine Nielsen nævnes 1921 som modehandlerske i Nibe.
Niels Christian Nielsen var forretningsbestyrer, brugsuddeler i Dronninglund 1898-1900, 1902 i Haverslev, 1904-06 brugsforeningsuddeler i Thorning, 1916 nævnes han ved en konfirmation som bortrejst, 1921 benævnes han ved en vielse som afdød, og 1933 benævnes han ved en vielse som handelsrejsende.
Børn: VI.F.1.- VI.F.6.

VI.F.1.
Anna Johanne Marie Nielsen er født 26. juni 1898 i Dronninglund. Hun blev gift 6. juli 1921 med ungkarl, cand. mag. i København, Jacob Kristian Georg Jacobsen, der er født 13. januar 1895 i Hvarrehus, Østergaard Mark, Vokslev, som søn af husmand Anders Vilhelm Jacobsen og hustru Marie Katrine Kaul.
Bosat: Tirstrupvej 16, 8240 Risskov.

VI.F.2.
Jens Christian Staun Nielsen er født 3. februar 1900 i Ørsø, Dronninglund sogn. Fodermester Jens Christian Staun Nielsen og hustru Juliane Kuzeneryk, Bjørnsholm ses at have fået et barn. Forældrene bor i Bjørnsholm Mølle, Overlade sogn.
Datter: VI.F.2.a.

VI.F.2.a.
Anna Barbara Staun Nielsen er født 2. august 1928 i Vokslev. Hun bliver døbt i Den Katolske Kirke i Aalborg.

VI.F.3.
Peter Edvard Nielsen er født 2. marts 1902 i Haverslev. Han blev konfirmeret 1916 i Vokslev, hvor han tjener hos gårdmand Laurids Knudsen i Gelstrup. Faderen kaldes bortrejst købmand.

VI.F.4.
Frederik Klaus Staun Nielsen er født 20. august 1904 i Thorning.

VI.F.5.
Agnes Sørine Staun Nielsen er født 23. november 1906 i Thorning. Hun bliver gift 1. maj 1927 i Nibe med ungkarl, disponent Lars Kristian Kristensen (Glindvad), der er født 25. august 1901 i Markedsdalen, Dorf Fjerding, Dronninglund, som søn af ugifte Martine Kristine Hansen i Markedsdalen og udlagt barnefader ungkarl Jens Kristian Kristensen. Han blev døbt efter forældrenes vielse den 29. oktober 1901 i Dronninglund Kirke. - Ved vielsen hedder han Lars Kristian Glindvad. Han nævnes 1933 som disponent i Aarhus.
Børn: VI.F.5.a.- VI.F.5.b.

VI.F.5.a.
Preben Glindvad er født 25. december 1927 i Tiendeladen 19, Budolfi sogn, Aalborg.

VI.F.5.b.
Jørgen Glindvad er født 24. november 1931 i Vor Frelser sogn, Aalborg.

VI.F.6.
Julie Marie Staun Nielsen er født 10. januar 1909 i Vor Frelser sogn, Aalborg. Hun blev gift 6. august 1933 med ungkarl, cand. pharm. i Ørsted, Randers Amt, Anders Magnus Krogh Madsen, der er født 14. april 1904 i Ørsted som søn af vognmand Søren Madsen Krogh og hustru Ane Marie Andersen. 27. juli 1905 navnebevis til Anders Magnus Madsen Krogh.

VI.G.
Mette Sørine Nielsen er født 20. september 1874 i Vokslev, og hun døde 23. juli 1933 i Budolfi sogn, Aalborg. Hun blev gift 23. september 1892 i Kirkegaard i Vokslev med Niels Kristian Nielsen. Han er født 22. januar 1872 i Binderup, Vokslev sogn, som søn af gårdmand Anders Nielsen og hustru Caroline Nielsen, og han døde 8. november 1942 på Kommunehospitalet i Aalborg.
Niels Kristian Nielsen er 1892 gårdbestyrer i Binderup, Vokslev sogn, 1894 gårdmand i Sørup, Buderup sogn, 1897 gårdbestyrer i Kirkegaard i Vokslev, 1900-1907 gårdmand i Binderup, Vokslev. Han benævnes som indsidder i Binderup 1915 og som ejendomsmægler i Budolfi sogn, Aalborg 1933-42.
Børn: VI.G.1.- VI.G.7.



VI.C. Niels Christian Staun



VI.C. Kirkegaard i Vokslev.

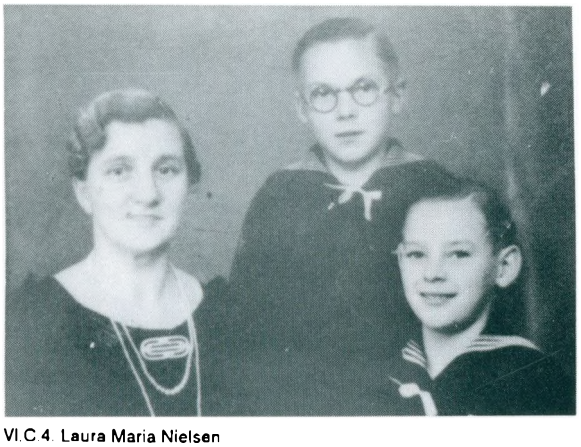

VI.C.4. Laura Maria Nielsen
med børn



VI.C.4.a. Martin Staun og
Mette Kristine Christensen



VI.C.4.a.3) Aage Marinus
Staun og Hanne Grete
Sørensen med børn



VI.C.4.a.5) Carsten Staun og
Angelika-Maria Kunczack
med datteren Cornelia



VI.C 4.a.7) Ninne Staun



VI.C.6. Lars Nielsen Staun og Ane Marie Nielsen Ullits med børn



VI.C.6.a. Niels Marinus Ullits Staun og Mary Andersen



VI.C.6.a.1)-2) Anna og Aage Staun



VI.C.6.a.1) Anna Staun med Bent Larsen og Dennis



VI.C.6.b. Martin Ullits Staun og Karen Dorthea Sørensen med børn



VI.C.6.b.1) Ellen Marie Staun og Kim Nørgaard Jensen med Camilla



VI.C.9. Ane Juliane Nielsen Staun med søstre



VI.C.9.a. Carl Staun Sørensen og Eva Marie Nielsen med børn



VI.C.9.a.1) Niels Erik Staun Sørensen og Jane Furbo Fuglsang



VI.C.9.b. Marie Dahl Sørensen og Kristen Højsleth med børn



VI.C.9.b.3) Axel Højsleth Christiansen og Joan Jutta Larsen

VI.G.1.
Alfred Christian Nielsen er født 8. december 1892 i Binderup, Vokslev sogn. Han døde 15. marts 1893 i Vokslev, død før dåb.

VI.G.2.
Jensine Christine Nielsen er født 26. april 1894 i Sørup, Buderup sogn. Hun blev gift 7. maj 1915 i Nibe med ungkarl Jens Kristjan Larsen, der er født 8. december 1892 i Vragdrup fattiggaard, V. Brønderslev, som søn af bestyrer af Vragdrup fattiggaard Christen Larsen og hustru Ellen Kristine Karoline Jensen. Jensines forældre er ved vielsen indsiddere i Binderup, Vokslev sogn.

VI.G.3.
Alfred Nielsen er født 8. august 1897 i Kirkegaard, Vokslev sogn.

VI.G.4.
Jens Kristian Staun, (navneforandring efter kgl. bevilling af 29. november 1904 fra Jens Christian Nielsen,) er født 30. maj 1900 i Binderup, Vokslev sogn.

VI.G.5.
Karl Nørgaard Nielsen er født 6. oktober 1902 i Binderup, Vokslev sogn.

VI.G.6.
Ejler Ansgar Nielsen er født 20. august 1904 i Binderup, Vokslev sogn. Han blev konfirmeret 1918 i Vokslev og tjener da hos gårdejer Janus Johnsen.

VI.G.7.
Dødfødt 25. august 1909 i Binderup, Vokslev sogn. Døde dagen efter.

VI.H.
Ottomine Dorthea Nielsen er født 25. juni 1876 i Vokslev, og hun døde 8. november 1887 i Vokslev, 11 år gammel.

VI.J.
Annine Christiane Staun er født 31. maj 1882 i Vokslev. Hun fik 10. august 1905 navnebevis af byfogden i Aalborg fra navnet Annine Christiane Nielsen. Hun døde på Nibe Plejehjem. Hun var ugift og barnløs.

VI.K.
Anna Staun, (navnebevis 10. august 1905 af Aalborg byfoged fra navnet Anna Nielsen, er født 31. maj 1882 i Vokslev, og hun døde 10. juli 1910 på Aalborg Amtssygehus. Hun blev gift 16. april 1907 i Vokslev med Laurits Knudsen. Han er født 10. juni 1882 i Gjelstrup, Vokslev sogn, som søn af gårdmand Niels Knudsen og hustru Ane Nielsen, og han døde 10. december 1974 i Nørresundby.
Anna Staun tjente efter endt skolegang som ung pige i huset i forskellige pladser, mest i byen. Hun var efter giftermålet medhjælpende hustru.
Børn: VI.K.1.- VI.K.2.

VI.K.1.
Jens Kristian Staun Knudsen er født 5. februar 1908 i Gelstrup, og han døde 19. februar 1965 i Aalborg. Han blev gift 20. september 1952 i Vor Frelser Kirke i Aalborg med Elisabeth Larsen, der er født 29. juli 1912 i Kolind som datter af murermester Christian Peter Larsen og hustru Ane Margrethe Andersen.
Bosat: Enggaardsgade 34, 9000 Aalborg.
Jens Kristian Staun Knudsen gik i skole i Vokslev. Han tjente på forældrenes ejendom til 1926, da han rejste til Argentina, hvor han arbejdede ved landbruget i et par år og tog tilbage til Danmark i 1928, hvor han bl.a. havde et ophold på Haslev Højskole. I 1932 rejste han igen til Argentina, hvor han selv købte en landejendom, som han drev til 1951, da han afhændede og rejste tilbage til Danmark. Han var specialarbejder forskellige steder til sin død.
Elisabeth Larsen gik i skole i Tjæreby ved Roskilde. Hun arbejdede som ung pige i huset i forskellige pladser, bl.a. en tid hjemme. Hun var fra 1943 og til giftermålet kogekone, hvorefter hun blev hjemmegående husmoder.
Søn: VI.K.1.a.

VI.K.1.a.
Carsten Staun Knudsen er født 9. september 1953 i Aalborg. Han blev gift 5. juni 1976 i Klosterkirken i Aalborg med Anna Jensen, der er født 19. juli 1953 i Aalborg Domsogn som datter af regionschef Svend Aage Jensen og hustru Edith Andersen.
Bosat: Enggaardsgade 31, 9000 Aalborg.
Carsten Staun Knudsen tog realeksamen i Aalborg. Han blev bankuddannet, og har siden 1976 været i Den Danske Bank, Nørresundby-afdeling, hvor han 1984 blev udnævnt til fuldmægtig. Han har sideløbende taget merkonom-uddannelse.
Anna Jensen tog udvidet teknisk eksamen fra Gl. Hasseris Skole. Hun blev uddannet laborant på Aalborg Sygehus Nord, og har siden virket som sådan.
Børn: VI.K.1.a.1)- VI.K.1.a.2)

VI.K.1.a.1)
Anette Staun Knudsen er født 25. oktober 1977 i Aalborg.

VI.K.1.a.2)
Lars Staun Knudsen er født 7. oktober 1979 i Aalborg.

VI.K.2.
Udøbt barn 20. juni 1909 på Aalborg Sygehus.

VII.
Karen Kirstine Nielsdatter er født 5. maj 1841 i Lyngbjerggaard, Vokslev sogn. Hun blev gift 28. april 1866 i Vokslev med Peder Christensen. Han er født 8. januar 1837 i Sandagergaard, Ejdrup sogn, som søn af gårdejer Christen Pedersen og hustru Marie Olesdatter, og han døde 4. april 1909 i Nørholm.
Karen Kirstine Nielsdatter levede endnu 1909 i Nørholm.
Peder Christensen var gårdmand i Nørholm fra 1867, gården kaldes 1867-69 Klitgaard.
Børn: VII.A.- VII.G.

VII.A.
Christen Pedersen Kjærsgaard er født 25. april 1867 i Nørholm, og han døde 13. april 1868 samme sted.

VII.B.
Christen Pedersen Kjærsgaard er født 30. april 1869 i Nørholm, og han døde 15. januar 1901 samme sted. Han blev gift 30. oktober 1896 i Ø. Hornum med Nielsine Martine Christiansen (Krogh). Hun er født 4. marts 1874 i Ø. Hornum som datter af gårdejer Christian Peder Sørensen Krogh og hustru Bibiane Augustdatter, og hun døde i Aarhus.
Christen Pedersen Kjærsgaard var mejeribestyrer.
Børn: VII.B.1.- VII.B.2.

VII.B.1.
Peter Krogh Kjærsgaard er født 1. august 1897 i Mellemholm Mejeri, Nørholm, og han døde 1975 og blev begravet i Horsens. Hans første ægteskab var barnløst. Han blev gift 2. gang 1933 med Klara Marie Vestergaard Nielsen. Hun er født 30. januar 1899 i Kragelund som datter af skomager Niels Vestergaard Nielsen og hustru Nielsine Hansen, og hun døde i september 1986 i Hatting.
Peter Krogh Kjærsgaard gik i skole i Nørholm. Han arbejdede ved landbruget i forskellige pladser, mest hos farbroderen. Værnepligten aftjent han i Værløse og Jonstrup. Han blev 1921 banearbejder i Hørning og var 1933-37 ansat på Karensmølle i Aarhus, var 1937-43 ansat på Havnemøllen i Horsens, hvorefter han var ansat på Dampmøllen i Horsens til sin død.
Klara Marie Vestergaard Nielsen gik i skole i Harlev. Hun arbejdede ved husgerning i forskellige pladser samt var i ca. 2 år centralpasser. Hun drev i 5-6 år et sæbehus og efter giftermålet blev hun hjemmegående husmoder. Interesse: håndarbejde.
Børn: VII.B.1.a.- VII.B.1.c.

VII.B.1.a.
Jørn Krogh Kjærsgaard er født 2. november 1933 i Aarhus, og han døde 8. juni 1978 i Isefjorden. Han blev gift 3. september 1960 i Hatting Kirke med Anita Hanne Jacobsen. Hun er født 11. marts 1937 i Carrara, Italien. Hun blev gift 1. gang 1956 med styrmand Ole Ventegodt. Hun medbragte i ægteskabet sønnen Jacob Erik Ventegodt, født 27. juli 1956 i København.
Bosat: Markvej 31, 2400 København NV.
Jørn Krogh Kjærsgaard gik i Hatting Centralskole. Han sejlede som dæksdreng, jungmand, matros på små skibe i ca 3 år. Han blev styrmandsaspirant ved ØK, afsluttet med styrmandseksamen 1955, hvorefter han

aftjente værnepligten ved Marinen 1955-57, afsluttende som løjtnant af reserven. Han blev genansat ved ØK, nu som styrmand og tog 1960 skibsførereksamen hvorefter han virkede ved ØK til sin død, de sidste 3 år som kaptajn.
Anita Hanne Jacobsen gik i skole i Firenze og Genova. Hun flyttede 1954 til Danmark og påbegyndte radiotelegrafist-skolen, men afsluttede ikke og var i 6 år ansat som italiensk korrespondent i et eksportfirma. Hun bestod herefter studentereksamen på studenterkursus og læste til cand. pharm., afsluttende i 1974, hvorefter hun fik ansættelsen som provisor på Brøndby Strand Apotek.
Søn: VII.B.1.a.1)

VII.B.1.a.1)
Kresten Krogh Kjærsgaard er født 22. september 1972 i København.

VII.B.1.b.
Bent Krogh Kjærsgaard er født 17. november 1935 i Aarhus. Han blev gift 3. december 1966 i Skanderborg med Sonja Karin Hansen, der er født 27. april 1934 i København som datter af ejendomsinspektør Rich. Cornelius Hansen og hustru Jonna Sigrid Andersen.
Bosat: Østerhaabsvej 23, Hatting, 8700 Horsens.
Bent Krogh Kjærsgaard gik i skole i Horsens og Hatting. Han blev udlært tømrer i Horsens og efter at have aftjent værnepligten ved Livgarden arbejdede han som tømrer i Helsingør til 1960, og var 1960-65 i Grønland. Han købte en gård i Gammel Ringe, som han drev til 1970 hvorpå han senere flyttede til Hatting og han er nu beskæftiget som tømrer i Horsens. Han er fagforeningsbestyrer og næstformand i Borgerforeningen i Hatting. Interesser: jagt, fiskeri og sport.
Sonja Karin Hansen tog realeksamen i København. Hun var 1 år i huset, var 3 år som receptionist på Gutenberghus, og var herefter ansat ved KTAS til 1963. Efter at have været hjemmegående husmoder til 1975 blev hun uddannet sygehjælper og hun har siden virket som sådan på Hatting Plejehjem. Hun er formand i gymnastikforeningen og tillidsmand på arbejdspladsen. Interesser: gymnastik og sport.
Børn: VII.B.1.b.1)- VII.B.1.b.4)

VII.B.1.b.1)
Karin Krogh Kjærsgaard er født 12. januar 1966 i Sct. Marias sogn i Vejle.
Bosat: Østerhaabsvej 23, Hatting, 8700 Horsens.
Karin Krogh Kjærsgaard gik i skole i Ry, Hatting og Horsens. Hun var 5 mdr. på Søfartsskole på Fanø, samt var i 7 mdr. ude at sejle som ubefaren matros. I 7 mdr. var hun på Hatting Plejehjem, var i 5 mdr. vikar sst. og er nu tilkalde-vikar for børnehaver i Horsens.
Søn: VII.B.1.b.1)a)

VII.B.1.b.1)a)
Jakob Kjærsgaard er født 16. juni 1984 i Horsens.

VII.B.1.b.2)
Peter Krogh Kjærsgaard er født 12. februar 1967 i Brædstrup. Han er snedker.

VII.B.1.d.3)
Bente Katrine Krogh Kjærsgaard er født 30. september 1968 i Brædstrup.
Bosat: Bredgade 30, st., 8722 Hedensted.
Bente Kathrine Krogh Kjærsgaard bestod HF-eksamen på Gedved Statsseminarium. Hun var au-pair pige i Bruxelles 1 år og er nu pædagogmedhjælper i Løsning.

VII.B.1.b.4)
Thomas Krogh Kjærsgaard er født 7. februar 1975 i Horsens.

VII.B.1.c.
Per Krogh Kjærsgaard er født 11. marts 1938 i Horsens. Han er offset-trykker.
Bosat: Overholm 22, Hatting, 8700 Horsens.

VII.B.2.
Bibiane Kjærsgaard er født 28. februar 1901 på Nørholm Mark, og hun døde 1 1/4 år gammel. (Datter af afdøde mejerist Christen Pedersen Kjærsgaard og efterladte enke Martine.)

VII.C.
Niels Christian Kjærsgaard er født 24. juni 1870 i Porsheden, Nørholm, og han døde 3. oktober 1870 i Nørholm. Dødsårsagen var kighoste.

VII.D.
Marie Juliane Kjærsgaard er født 20. august 1875 på Nørholm Mark, Nørholm sogn, og hun døde som ugift 13. maj 1895 sst.
Søn: VII.D.1.

VII.D.1.
Marius Kjærsgaard Jørgensen er født i oktober 1890. Han var gift med Laura, der er født i Skørping.
Søn: VII.D.1.a.

VII.D.1.a.
Charles døde som lille.

VII.E.
Nielsine Mathilde Kjærsgaard er født 7. oktober 1876 i Nørholm, og hun døde 28. juli 1968 i Døstrup. Hun blev gift 7. november 1903 i Nørholm med Niels Nielsen. Han er født 17. februar 1870 i Døstrup som søn af gårdmand Niels Nielsen og hustru Anne Sørensen, og han døde 28. november 1924 i Spudalsgaard, Døstrup.
Niels Nielsen var gårdmand på Spudalsgaard i Døstrup sogn.
Børn: VII.E.1.- VII.E.4.

VII.E.1.
Ejnar Kjærsgaard Nielsen er født 4. januar 1904 på Spudalsgaard i Døstrup sogn. Han blev gift 2. december 1930 i Gislum Kirke med Astrid Margrete Pedersen. Hun er født 20. juli 1909 i Simested som datter af arbejdsmand Jens Christian Pedersen og hustru Edle Katrine Nielsen, og hun døde 25. april 1983 i Døstrup.
Bosat: Døstrupvej 80, Døstrup, 9500 Hobro.
Ejnar Kjærsgaard Nielsen gik i skole i Døstrup. Han arbejdede ved landbruget hjemme, afbrudt af værnepligten som aftjentes i København, på Officersskolen, Fredensborg Slot og i Viborg. Han var 1925-26 på Teknologisk Institut og blev herefter udlært mekaniker i Purhus. Herefter startede han, efter endt læretid, selvstændig virksomhed i Døstrup, som sønnen overtog i 1970, men han arbejder fortsat lidt som mekaniker. Interesser: mekanik og motorer.
Astrid Margrete Pedersen gik i skole i Simested. Hun arbejdede ved husgerning i forskellige pladser indtil giftermålet, da hun blev hjemmegående husmoder.
Søn: VII.E.1.a.

VII.E.1.a.
Niels Kristian Kjærsgaard Nielsen, (bindestreg tilføjet 1975), er født 31. december 1932 i Døstrup. Han blev gift 7. december 1957 i Jerlev med Marie Møller Jensen, der er født 8. april 1939 i Jerlev som datter af arbejdsmand Johs. Møller Jensen og hustru Louise Petersen.
Bosat: Døstrupvej 78, 9500 Hobro.
Niels Kristian Kjærsgaard Nielsen gik i skole i Døstrup. Han arbejdede ved landbruget i 1 1/2 år og blev herpå mekaniker på faderens værksted. Efter værnepligten som aftjentes i Randers og Vejle, arbejdede han atter på faderens værksted. I 1970 overtog han faderens virksomhed, som han drev til 1981. Han har siden været bybus-chauffør i Hobro. Interesse: veteranmotorcykler.
Marie Møller Jensen gik i skole i Jerlev. Hun tjente ved husgerning 2 år i Jerlev, var i 2 år kokkepige i Hobro, hvorpå hun blev hjemmegående husmoder. Hun var i 4 år telefonist i Døstrup og derefter rengøringsassistent i Hobro siden 1981 på Hobro Sygehus. Interesse: klistermærker.
Børn: VII.E.1.a.1)- VII.E.1.a.3)

VII.E.1.a.1)
Svend Kjærsgaard Nielsen er født 10. juni 1959 i Hobro, og han døde 26. februar 1974.

VII.E.1.a.2)
Lene Kjærsgaard Nielsen er født 29. juni 1961 i Kerteminde, og hun døde 5. juli 1961.

VII.E.1.a.3)
Ole Kjærsgaard Nielsen er født 9. februar 1966 i Hobro.
Ole Kjærsgaard Nielsen gik i skole 10 år. Han blev udlært landbrugsmaskinmekaniker 1987 og har været på traktor-kursus i USSR.

VII.E.2.
Regner Kjærsgaard Nielsen er født 4. januar 1904 i Døstrup. Han blev gift 4. juni 1927 i Rostrup med Mary Eleonora Nielsen der er født 21. februar 1907 i Rostrup som datter af gårdejer Peder Nielsen og hustru Anna.
Bosat: Mølleparken 5, Vebbestrup, 9500 Hobro.
Regner Kjærsgaard Nielsen gik i skole i Døstrup. Han arbejdede ved landbruget hjemme, afbrudt af værnepligten som aftjentes i Værløse og drev 1930-46 selvstændigt landbrug, hvorefter han til 1970 var vejmand ved Kommunen. Han har været i bestyrelsen for fagforeningen i 12 år, og har været i bestyrelsen for pensionistforeningen i 12 år. Interesse: kunstmaleri. Han har siden begyndelsen af 1968 malet ca. 250 malerier, alle naturlandskaber.
Mary Eleonora Nielsen gik i skole i Vraa og Kielstrup 7 år. Hun arbejdede ved husgerning i forskellige pladser indtil giftermålet og har siden været hjemmegående husmoder. Interesse: håndarbejde.
Børn: VII.E.2.a.- VIII.E.2.f.

VII.E.2.a.
Niels Henning Kjærsgaard Nielsen er født 21. juli 1927 i Døstrup. Han blev gift 10. august 1958 i Grynderup med Sonja Marie Thomsen, der er født 30. august 1940 i Stenild som datter af gårdejer Kristian Andersen Thomsen og hustru Else Marie Kristensen.
Bosat: Skovmosevej 14, Rørbæk, 9500 Hobro.
Niels Henning Kjærsgaard Nielsen gik i skole i Rørbæk i 7 år. Han arbejde ved landbruget i forskellige pladser, afbrudt af værnepligten som aftjentes på Bornholm. Efter et ophold på St. Restrup Landbrugsskole virkede han 1957-63 som kontrolassistent og han har siden arbejdet som chauffør i Hobro. Han har i 24 år været i bestyrelsen for Husmandsforeningen. Interesser: biler, mekanik, litteratur og kunstmaleri.
Sonja Marie Thomsen gik i skole i Stenild i 7 år. Hun arbejdede ved husgerning i forskellige pladser indtil giftermålet og var i nogle år hjemmegående husmoder. Hun var 1967-78 fabriksarbejder i Hobro og er nu ansat som biblioteksmedhjælper. Interesser: håndarbejde, porcelænsmaling og litteratur.
Datter: VII.E.2.a.1)

VII.E.2.a.1)
Inger Margrethe Kjærsgaard Nielsen er født 11. september 1958 i Hobro. Hun blev gift 5. juni 1982 i Rørbæk med Finn Brøndum Jensen, der er født 25. januar 1957 i Viborg som søn af gårdejer Folmer Jensen og hustru Esther Andersen.
Bosat: Grynderupvej 58, Rørbæk, 9500 Hobro.
Inger Margrethe Kjærsgaard Nielsen gik i skole i Nørager 10 år og var 1 år på Aars Handelsskole. Hun blev uddannet kontorassistent i Nørager 1978 og fortsatte i lærepladsen til 1986. Hun har siden været dagplejer. I 2 år har hun været i bestyrelsen for Idrætsforeningen. Interesser: kunstmaleri, håndarbejde, psykologi og natur.
Finn Brøndum Jensen gik i skole i Bjerregrav, Møldrup og på Salling Ungdomsskole. Han var 1975-82 ansat på en maskinfabrik i Hvam og har siden været ansat som smed på B.M. Autoteknik i Møldrup. Interesser: fodbold, mekanik, foto og natur.
Datter: VII.E.2.a.1)a)

VII.E.2.a.1)a)
Camilla Kjærsgaard Brøndum Jensen er født 9. februar 1986 i Rørbæk.

VII.E.2.b.
Peter Helge Kjærsgaard Nielsen er født 9.november 1928 i Døstrup. Han blev gift 8. marts 1958 i Durup Kirke med Martha Marie Mikkelsen, der er født 8. marts 1936 i Durup som datter af gårdejer Christian Mikkelsen og hustru Birthe Mortensen.
Bosat: Sallingvej 16, 9500 Hobro.
Peter Helge Kjærsgaard Nielsen gik i skole i Ll. Rørbæk i 7 år. Han arbejdede ved landbruget i forskellige pladser, var en tid kabelarbejder og siden murerarbejdsmand samt havde forskelligt arbejde. I 1959 begyndte han på slagteriet, hvor han fortsat virker. Interesser: hus og have.
Martha Marie Mikkelsen gik i skole ialt 7 år. Hun arbejdede ved husgerning og havde ophold på Hammerum Husholdningsskole, hvorefter hun var ansat på en systue indtil giftermålet. Hun har haft forskelligt arbejde på fabrik samt hjemme. Interesse: syning.
Børn: VII.E.2.b.1)- VII.E.2.b.2)

VII.E.2.b.1)
Lars Kjærsgaard Nielsen er født 15. januar 1960 i Hobro.

VII.E.2.b.2)
Kurt Kjærsgaard Nielsen er født 23. juli 1963 i Hobro. Han er teglværksarbejder.
Bosat: Korsgade 29, 9500 Hobro.

VII.E.2.c.
Henry Arthur Kjærsgaard Nielsen er født 3. marts 1932 i Ll. Rørbæk, Ravnkilde sogn. Han blev gift 3. december 1960 i Ravnkilde Kirke med Dorthea Sørensen, der er født 22. februar 1942 i Ravnkilde som datter af Kristian Sørensen og hustru Emma.
Bosat: Skaarupvej 38, Ravnkilde, 9510 Arden.
Henry Arthur Kjærsgaard Nielsen lærte landbrug og aftjente værnepligten i Viborg. Han har siden 1960 været selvstændig landmand. I en del år har han kørt varer for købmanden, og siden 1983 har han været medhjælper ved Ravnkilde Kirke, hvor han 1. maj 1988 overtog stillingen som ringer og graver.
Dorthea Sørensen lærte husgerning indtil giftermålet, da hun blev medhjælpende hustru. Hun har i en del år skrevet festsange.
Børn: VII.E.2.c.1)- VII.E.2.c.5)

VII.E.2.c.1)
Tage Kjærsgaard Nielsen er født 25. november 1962 i Nibe. Han gik i skole 10 år og tog EFG-basisåret indenfor jern og metal. 1987-88 var han på Gymnastikhøjskole i Viborg. Han er nu portmontør.

VII.E.2.c.2)
Gunnar Kjærsgaard Nielsen er født 7. marts 1965 i Ravnkilde. Han blev gift 23. januar 1988 i Rold med Susanne Stengaard Nielsen, der er født 11. september 1964 i Rold som datter af produktionsleder Arne Nielsen og hustru Anne Stengaard.
Bosat: Spættevej 9, Rold, 9510 Arden.
Gunnar Kjærsgaard Nielsen gik i skole i Ravnkilde og Nørager, ialt 10 år. Han arbejdede ca. 3 år ved landbruget og var i ca. 3 år på en møbelfabrik. I 1987 begyndte han som specialarbejder.
Susanne Stengaard bestod studentereksamen 1984. Hun var ansat på en fabrik i Hobro og siden på en møbelfabrik i Nørager. Hun er nu hjemmegående husmoder. Interesse: sport.
Søn: VII.E.2.c.2)a)

VII.E.2.c.2)a)
Michael Kjærsgaard Nielsen er født 23. november 1987 i Rold.

VII.E.2.c.3)
Heidi Kjærsgaard Nielsen er født 14. februar 1971 i Hobro.

VII.E.2.c.4)
Max Kjærsgaard Nielsen er født 4. juni 1974 i Hobro.

VII.E.2.c.5)
Majken Kjærsgaard Nielsen er født 24. februar 1978 i Hobro.

VII.E.2.d.
Egon Kjærsgaard Nielsen er født 22. januar 1939 i Ll. Rørbæk, Ravnkilde sogn. Han blev gift 20. juli 1968 i Asmild Kirke med Anna Rita Karen Sørensen, der er født 30. december 1949 i Asmild sogn som datter af gårdejer Marinus Sørensen og hustru Klara Post.
Bosat: Bruunshaabvej 35, Rindsholm, 8800 Viborg.
Egon Kjærsgaard Nielsen gik i Ll. Rørbæk, True, Doense og Vebbestrup Skoler, ialt 7 år. Han arbejdede ved landbruget i forskellige pladser til han 1961 blev ansat ved en entreprenør i Guldbæk, hvor han var til 1972. Han blev 1972 ansat på Papfabriken i Bruunshaab, hvor han er specialarbejder. Interesse: havearbejde.
Anna Rita Karen Sørensen gik i Bruunshaab, Tapdrup og Overlund Skoler, ialt 9 år. Hun var i 3 år ansat i en købmandsforretning i Viborg og har siden været hjemmegående husmoder. Interesse: havearbejde.
Børn: VII.E.2.d.1)- VII.E.2.d.2)

VII.E.2.d.1)
Johnny Kjærsgaard Nielsen er født 5. oktober 1969 i Viborg. Han er i lære som mekaniker.

VII.E.2.d.2)
Chanette Kjærsgaard Nielsen er født 27. juli 1972 i Viborg.

VII.E.2.e.
Gunnar Kjærsgaard Nielsen er født 10. marts 1944 i Ll. Rørbæk. Haa blev gift 10. januar 1970 i Stenild Kirke med Inga Elisabeth Thomsen, der er født 18. november 1947 i Stenild som datter af gårdejer Kristian Andersen Thomsen og hustru Else Marie Christensen.
Bosat: Ribesvej 7, Horne Skoleby, 9500 Hobro.
Gunnar Kjærsgaard Nielsen gik i skole i Vebbestrup i 7 år. Han kom i lære som reservedelsekspedient i Hobro og udlærtes 1964. Han har arbejdet som bilsælger og ekspedient i Skive og Hobro. I 1984 etablerede han selvstændig autoforretning i Hobro, som han fortsat driver. Interesse: kunstmaling.
Inga Elisabeth Thomsen gik i skole i Nørager i 8 år. Hun kom i lære på et kontor i Hobro og udlærtes 1966. Hun var 1966-78 ansat i en bank og har siden været ansat som advokatsekretær. Hun er kasserer i I.K. Rosendal. Interesse: håndarbejde.
Børn: VII.E.2.e.1)- VII.E.2.e.2)

VII.E.2.e.1)
Claus Kjærsgaard Nielsen er født 29. juli 1971 i Hobro.

VII.E.2.e.2)
Marianne Kjærsgaard Nielsen er født 5. maj 1975 i Hobro.

VII.E.2.f.
Birthe Kjærsgaard Nielsen er født 10. januar 1949 i True, Vebbestrup sogn. Hun var i 8 år gift med Torben John Pedersen. Samlever: Niels Steen Tvergaard er født 9. juni 1946 i Næsborg som søn af landmand Knud Steen Tvergaard og hustru Bodil Søgaard Kristensen.
Bosat: Mersvej 25, 9670 Løgstør.
Birthe Kjærsgaard Nielsen har bestået 5 fag på HF-kursus, og var fra fra sit 16. til 18. år på fabrik. Hun blev butiksuddannet i Randers, og blev herefter uddannet dekoratør og arbejdede ved faget i 2 år. Hun har siden arbejdet som kunstmaler og har taget kurser på Aarhus Kunstakademi og hos en privat lærer samt deltaget i en række kurser. I 5 år har hun haft eget galleri i Løgstør, i samarbejde med 5 andre kunsthåndværkere, galleriet er indrettet i en gammel købmandsgård som hun er ejer af. Sideløbende har hun udstillet rundt omkring i landet samt har i en periode undervist. Hun har åbnet endnu et galleri i Løgstør i forbindelse med en cafe, hvor der også arrangeres foredrag og musik.
Niels Steen Tvergaard opvoksede på familiegaarden, Wellinggaard, i Næsborg. Efter et landbrugsskole-ophold samt rejser i udlandet startede han et byggefirma, der byggede landbrugs- og kyllingehaller m.v. Siden byggede han en stor kyllingefarm og senere har han bygget en endnu større. Denne blev afhændet og de bor nu på 6. år på den første kyllingefarm.
Børn: VII.E.2.f.1)- VII.E.2.f.3)

VII.E.2.f.1)
Dan Kjærsgaard Pedersen er født 26. februar 1973 i Hobro.

VII.E.2.f.2)
Thomas Kjærsgaard Pedersen er født 20. september 1974 i Hobro.

VII.E.2.f.3)
Trine Tvergaard er født 1. december 1984 i Aalborg.

VII.E.3.
Niels Anæus Kjærsgaard Nielsen er født 13. maj 1907 i Spudalsgaard, Døstrup sogn. Han blev gift 4. april 1930 i Vive med Bolette Jensen, der er født 31. december 1908 i Arden som datter af murer Søren Jensen og hustru Bolette Andersen.
Bosat: Svinget 22, Døstrup, 9500 Hobro.
Niels Anæus Kjærsgaard Nielsen gik i skole i Døstrup. Han lærte landbrug hjemme og drev 1930-36 fødegården Spudalsgaard. Han har siden arbejdet som tratorfører, motortogfører, gravemester, arbejdsmand og sidst som cykelhandler. Interesser: biler og mekanik.
Bolette Jensen opvoksede hos bedsteforældrene på Fredenslund ved Hadsund. Hun arbejdede ved husgerning hjemme og havde plads i Rørbæk. Hun havde et ophold på Børkop Højskole og var siden i Skibsted og Hobro indtil brylluppet. Hun har siden været hjemmegående husmoder. Interesse: læsning.
Børn:VII.E.3.a.- VII.E.3.k.

VII.E.3.a.
Krista Kjærsgaard Nielsen er født 1. august 1930 i Døstrup. Samlever: Poul Eigil Larsen er født 28. november 1928 som søn af vognmand Anders Larsen og hustru Mary Kirstine Kristensen.

Bosat: Sverigesgade 6 A, tv., 2300 København S.
Poul E. Larsen er bager.

VII.E.3.b.
Ellen Kjærsgaard Nielsen er født 27. september 1931 i Døstrup. Hun er gift med direktør John Eriksen.
Bosat: Lorsa Apto. 60, Camilo Jo'se Cela 4, Marabella, Malaga, Espagnia 29002.

VII.E.3.c.
Frank Egon Kjærsgaard Nielsen er født 22. december 1933 i Døstrup. Han blev gift 28. april 1965 i Arden Kirke med Kirsten Nielsen, der er født 8. februar 1947 i Hvarrehuse som datter af vejformand Svend Aage Nielsen og hustru Anna Kirstine Kristensen.
Bosat: Willemoesgade 11 st., 2100 København Ø.
Frank Egon Kjærsgaard Nielsen arbejdede ved landbruget i nogle år. I 1955 tog han til København, hvor han begyndte som specialarbejder på B & W Motorfabrik, hvor han var til 29. januar 1988. Han var 1968-86 tillidsmand for de ufaglærte specialarbejdere.
Kirsten Nielsen gik i skole 7 år. Hun var ung pige i huset, afbrudt af 1/2 års ophold på Havbro Ungdomsskole. I 1965 begyndte hun på trikotagefabriken Julius Hansen, København, afbrudt af en tid på gummifabriken Schønning og Arve, og hun fortsatte her til denne lukkende i 1974. Hun fik arbejde som syerske ved linneddepotet på Finsensinstitutet, hvor hun var til hun 1983 blev hospitalsmedhjælper på apoteket sst. og fortsat virker.
Børn: VII.E.3.c.1)- VII.E.3.c.2)

VII.E.3.c.1)
Preben Kjærsgaard Nielsen er født 12. august 1965 i København. Han blev gift 4. oktober 1986 i Løgstør Kirke med Jonna Justesen, der er født 3. oktober 1965 i Næsborg som datter af murermester Villy Justesen og hustru Martha Jensen.
Bosat: Bredgade 64, 9670 Løgstør.
Preben Kjærsgaard Nielsen gik i skole i Emdrup 7 år og 2 år på Havbro Ungdomsskole. Han var 1981-83 ansat som piccolo på Finsensinstitutet og var så i køkkenet sst. til 1984. Han aftjente værnepligten i Holstebro og begyndte herefter på Befas i Løgstør, hvor han var til 1987. Han har siden været renovations-arbejder. Interesser: EDB og akvariefisk.
Jonna Justesen gik i skole i Løgstør 8 år og var i 2 år elev på Havbro Ungdomsskole. Hun havde plads i huset på Mors 1 år, og kom i lære i en forretning i Løgstør, hvor hun udlærtes 1986. Hun begyndte siden som specialarbejder.
Datter: VII.E.3.c.1)a)

VII.E.3.c.1)a)
Tenna Kjærsgaard Nielsen er født 23. februar 1987 i Løgstør.

VII.E.3.c.2)
Bent Aage Kjærsgaard Nielsen er født 27. maj 1968 i København. Han er specialarbejder.
Bosat: Willemoesgade 11, 2100 København Ø.

VII.E.3.d.
Frede Heine Kjærsgaard, (Nielsen slettet 1976,) er født 23. juni 1936 i Døstrup. Han blev gift 27. august 1960 i Sdr. Højrup Kirke med Birthe Merete Juncher Olsen, der er født 16. april 1937 i Sdr. Højrup som datter af smedemester Johannes Frederik Olsen og hustru Ellen Karoline.
Bosat: Enggaardvej 46, Sdr. Næraa, 5792 Aarslev.
Frede Heine Kjærsgaard gik i skole 7 år og var på Handelsskole. Han blev handelsuddannet 1951-55 i Lem Brugsforening, var kommis i Grenaa og Mejlby og værnepligten aftjente han 1956-57, heraf 1/2 år som FN-soldat. Han var ansat som salgschauffør i Odense ved A.W. Kirkebye A/S i 6 år og kom så til Odense Ny Margarinefabrik, hvor han var i 12 år. Han har siden 1976 været buschauffør. Interesse: fodbold.
Birthe Merete Juncher Olsen tog realeksamen. Hun var ung pige i huset og har været stuepige, kokkepige, og hjemmehjælper samt køkken- og kantineleder. Interesse: fodbold.
Børn: VII.E.3.d.1)- VII.E.3.d.2)

VII.E.3.d.1)
Steffen Juncher Kjærsgaard er født 22. december 1961 i Ringe. Samlever: Kirsten Lauridsen er født 4. februar 1965 i Sdr. Tranders som datter af lektor Niels Kristian Lauridsen og hustru Else, der er sygeplejerske.
Bosat: Fyrreparken 140 II. tv., 5240 Odense NØ.

Steffen Juncher Kjærsgaard gik i skole 10 år og var 8 mdr. på Vejle Idrætshøjskole samt tog EFG-basisår. Han blev udlært kontorassistent ved Odense Kommune. Han har i 10 år været fodboldtræner og ungdoms- og seniorhold, var 1 år konsulent for ungdomsafdelingen i en divisionsklub i Odense. Han har taget træner- og lederuddannelse ved DBU's kurser 0,1,2,3, samt seniortrænerkurser sst. 1987 samt bestået DBU's test til elitetrænekurser. Han er uddannet massør og har taget fodbolddommereksamen i 1977. I sin fritid har han spillet forskellige musikinstrumenter.
Kirsten Lauridsen bestod matematisk/naturfaglig studentereksamen fra Aalborghus Statsgymnasium. Hun var 8 mdr. på Idrætshøjskole i Vejle og blev uddannet som laborant i Odense. Interesse: har i 12 år spillet fodbold i fritiden.

VII.E.3.d.2)
Esben Juncher Kjærsgaard, (Nielsen slettet,) er født 6. april 1967 i Ringe.
Bosat: Enggaardsvej 46, 5792 Aarslev.
Esben Juncher Kjærsgaard gik i skole 10 år , tog EFG-basisår og den 2-årige HH-eksamen fra Svendborg handelsskole. Han begyndte som elev i Bikuben i august 1987.

VII.E.3.e.
Karen Kjærsgaard Nielsen er født 20. januar 1940 i Døstrup. Hun har været gift Sørensen. Hun har 2 børn.
Bosat: F.L.4.85.- Cornwall Str. 4103, Annerley, Brisbane, CLD, Australien.

VII.E.3.f.
Poul Erik Kjærsgaard Nielsen er født 1. december 1941 i Døstrup. Samlever: Vivi Oda Kuhlmann er født 23. november 1952 i Kværkeby som datter af baneformand Helge Kuhlmann og hustru Gudrun Oda.
Bosat: Rytterdammen 8, 2650 Hvidovre.
Poul Erik Kjærsgaard Nielsen gik i skole i 7 år og var senere på ungdomsskole. Han tjente i flere perioder ved landbruget, afbrudt af værnepligten. I 8 år var han kranfører på B & W, hvorefter han begyndte som taxichauffør. Siden 1979 har han været selvstændig vognmand.
Børn: VII.E.3.f.1)- VII.E.3.f.2)

VII.E.3.f.1)
Michael Kuhlmann Nielsen er født den 30. april 1972 i Brøndby.

VII.E.3.f.2)
Kenneth Kuhlmann Nielsen er født 17. februar 1976 i Brøndby.

VII.E.3.g.
Henning Reinholdt Kjærsgaard Nielsen er født 14. april 1943 i Døstrup, og han døde 25. januar 1988 i Udby. Han blev gift 16. maj 1964 i Døstrup med Hanne Kuhlmann, der er født 14. februar 1944 i København som datter af baneformand Helge Kuhlmann og hustru Gudrun Oda.
Bosat: Baltorpvej 223 IV., 2750 Ballerup.
Børn: VII.E.3.g.1)- VII.E.3.g.3)

VII.E.3.g.1)
Lene Britta Kjærsgaard Nielsen er født 24. oktober 1964 i København. Hun er cafeteriamedhjælper.
Bosat: Baltorpvej 223 IV., 2750 Ballerup.

VII.E.3.g.2)
John Kjærsgaard Nielsen er født 6. marts 1966 i København. Han er taxichauffør.
Bosat: Vestbanevej 12 I. tv., 2500 Valby.

VII.E.3.g.3)
Brian Kjærsgaard Nielsen er født 31. oktober 1969 i København. Han er cafeteriamedhjælper.
Bosat: Baltorpvej 223 IV., 2750 Ballerup.

VII.E.3.h.
Arne Eli Kjærsgaard Nielsen er født 14. oktober 1945 i Døstrup. Han blev gift 20. maj 1967 i Hobro med Lisbeth Jensen, der er født 27. marts 1947 i Hobro som datter af Viggo Jensen og hustru Mary Andersen.
Bosat: Døstrupvej 128, Døstrup, 9500 Hobro.
Arne Eli Kjærsgaard Nielsen gik i skole i Døstrup. Han arbejdede ved landbruget, afbrudt af et ophold på Havbro Ungdomsskole, samt værnepligten som han aftjente i Haderslev, Aalborg og København. Han var chauffør i Hobro og Døstrup, hvorpå han 1978-86 var kirkegaardsarbejder i Hobro. Han har siden været havnearbejder/truckfører i Hobro. Interesser: biler og sport.

Lisbeth Jensen gik i skole i Hobro. Hun var i 1 år huset, hvorefter hun blev udlært i en forretning 1966 og blev i lærepladsen 1 år. Hun var hjemmegående husmoder til 1978, da hun fik arbejde på et hvilehjem og siden 1987 har hun været kioskbestyrer i Hobro. Interesse: holdleder i håndbold.
Børn: VII.E.3.h.1)- VII.E.3.h.3)

VII.E.3.h.1)
Klaus Viggo Kjærsgaard Nielsen er født 31. maj 1968 i Døstrup. Han har gået i skole i 9 år og er nu arbejdsmand.

VII.E.3.h.2)
Per Kjærsgaard Nielsen er født 28. juli 1972 i Døstrup.

VII.E.3.h.3)
Søren Kjærsgaard Nielsen er født 20. juli 1974 i Døstrup.

VII.E.3.j.
Inger Kjærsgaard Nielsen er født 24. marts 1948 i Døstrup.
Bosat: Baltorpvej 231 st., 2750 Ballerup.
Inger Kjærsgaard Nielsen er ekspeditrice.

VII.E.3.k.
Mogens Kjærsgaard er født 4. august 1949 i Døstrup. Han blev gift 30. april 1974 i Herlev med Karin Kofoed Melchert, der er født 30.april 1948 i Herlev som datter af maler Poul Gunnar Kofoed Melchert og hustru Esther Helene Pedersen. Hun var gift første gang med Hans Ole Sørensen, men ægteskabet blev opløst.
Bosat: Jomsborgvej 25, 3650 Ølstykke.
Mogens Kjærsgaard gik i skole i Øls-Hørby-Døstrup Centralskole, ialt 7 år. Han aftjente værnepligten ved Bornholms værn 1969-70 og siden 1976 har han været ansat som HT chauffør. Ægteparret købte hus i Ølstykke i 1982.
Karin Kofoed Melchert tog 9. klasses tekniske forberedelseseksamen i Herlev. Hun blev 1964-68 udlært defektrice på Herlev Apotek. Senere samme år blev hun ansat på Sundby Apotek, hvor hun fortsat virker.
Datter: VII.E.3.k.1)

VII.E.3.k.1)
Pia Sørensen er født 10. december 1972 i Glostrup.

VII.F.
Hans Morten Kjærsgaard er født 20. januar 1879 i Nørholm, og han døde i april 1949 i Ø. Bjerregrav. Han blev gift 5. maj 1904 i Hammershøj Kirke med Ane Kirstine Pedersen. Hun er født 12. april 1880 i Kvorning som datter af gårdejer Jørgen Dengsø Pedersen og hustru Lise, og hun døde 1961 i Ø. Bjerregrav.
Hans Morten Kjærsgaard var landmand og ejede Klørup Vestergaard som sønnen Frede forpagtede i 1941.
Børn: VII.F.1.- VII.F.7.

VII.F.1.
Peter Kjærsgaard er født 5. oktober 1905 i Nørholm, og han døde 11. januar 1970 i Hobro. Han blev gift 15. marts 1933 i Døstrup med Metha Katrine Jensen, der er født 10. april 1908 i Stenild som datter af gårdejer Søren Jensen og hustru Jensine Johansen.
Bosat: Bryggerhaven 2, 9550 Mariager.
Peter Kjærsgaard gik i skole i Nørager i 7 år. Han tjente ved landbruget hjemme og i forskellige pladser, afbrudt af værnepligten som aftjente i Viborg. I 1933 forpagtede han Søholm ved Mariager som han drev til 1941. Han blev derefter selvstændig landmand, hvilket han var til sin død. Han var i 2 perioder medlem af byrådet og havde endvidere andre lokale tillidshverv.
Metha Katrine Jensen gik i skole i Døstrup i 7 år. Hun arbejdede ved husgerning hjemme og i forskellige pladser indtil giftermålet. Derpå var hun medhjælpende hustru, og drev efter manden død ejendommen videre i 12 år.
Søn: VII.F.1.a.

VII.F.1.a.
Hans Sigurd Kjærsgaard er født 6. november 1933 i Mariager. Han blev gift 12. maj 1956 i Randers med Dagny Knudsen, der er født 21. august 1934.
Bosat: Hovedvejen, Purhus, 8990 Faarup.
Hans Sigurd Kjærsgaard er mekaniker.

Børn: VII.F.1.a.1)- VII.F.1.a.4)

VII.F.1.a.1)
Else Marie Kjærsgaard er født 21. marts 1952 i Purhus. Hun er bosat i København.

VII.F.1.a.2)
Peter Kjærsgaard er født 21. juni 1956 i Purhus. Han er mekaniker og bosat i Randers.

VII.F.1.a.3)
Erik Kjærsgaard er født 23. december 1958 i Purhus. Han er mekaniker.
Bosat: Pilevænget 20, 8990 Faarup.

VII.F.1.a.4)
Dorte Kjærsgaard er født 24. maj 1966 i Purhus.

VII.F.2.
Søren Dengsø Kjærsgaard er født 19. december 1907 i Nørholm. Han blev gift 5. maj 1930 i Fræer Kirke med Maren Vinter, der er født 25. marts 1909 i Sejlstrup som datter af gårdejer Peter Vinter og hustru Karen Bach.
Bosat: Nibevej 335, Frejlev, 9200 Aalborg SV.
Søren Dengsø Kjærsgaard gik i skole i Nørager, Rørbæk og Taanum, ialt 7 år. Han arbejdede ved landbruget hjemme, og aftjente 1928 værnepligten i Aarhus. Han blev udlært maskinarbejder i Skørping og arbejdede som svend til 1930 da han startede selvstændig værksted og benzinsalg i Frejlev. Firmaet blev siden omdannet til et familie-aktieselskab, og blev senere udvidet med autoforretning. Interesse: sit erhverv, og er stadig aktiv på værkstedet.
Maren Vinter gik i skole i Fræer i 7 år. Hun arbejdede ved husgerning i forskellige pladser indtil giftermålet, da hun blev hjemmegående husmoder.
Børn: VII.F.2.a.- VII.F.2.e.

VII.F.2.a.
Hans Peter Dengsø Kjærsgaard, (1986 tilføjet Dengsø), er født 27. februar 1931 i Frejlev. Han blev gift 9. april 1960 i Skørping Kirke med Jensine Marie Nielsen. Hun er født 7. november 1933 i Skørping som datter af cementstøber Chr. Ottenius Nielsen og hustru Ane Margrethe Kristine Jensen, og hun døde 28. april 1977 i Frejlev.
Bosat: Nibevej 318, Frejlev, 9200 Aalborg SV.
Hans Peter Kjærsgaard gik i skole i Frejlev 7 år. Han blev udlært mekaniker hos faderen, hvor han fortsatte og på et senere tidspunkt blev værkfører. Siden 1978 har han været ringer og graver i Frejlev. Interesser: biler og rejser.
Jensine Marie Nielsen tog præliminæreksamen i Skørping. Hun var ca. 1 år i huset og var elev på Gymnastikhøjskolen ved Viborg. Hun blev udlært defektrice på Skørping Apotek, og arbejdede som sådan i Skørping og Aalborg indtil 1964, da var blev hjemmegående husmoder. Hun var gymnastikleder i Skørping, Frejlev og Svenstrup. Interesse: sport.
Børn: VII.F.2.a.1)- VII.F.2.a.2)

VII.F.2.a.1)
Morten Kjærsgaard er født 22. oktober 1964 i Frejlev. Han er mekaniker og bor sammen med Helle Kristensen.
Bosat: Kolloparken 30, Frejlev, 9200 Aalborg SV.

VII.F.2.a.2)
Lars Kristian Kjærsgaard er født 24. oktober 1967 i Frejlev. Samlever: Dorte Drachmann Thomsen er født 27. juni 1968 i Mou Kær, Brovst sogn, som datter af salgschauffør Elis Bent Thomsen og hustru, hjemmehjælper A. Lise Drachmann.
Bosat: Dronningensgade 11 I. tv., 9400 Nørresundby.
Lars Kristian Kjærsgaard gik i skole i 10 år. Han blev udlært EFG-mekaniker. Værnepligten aftjente han ved Prinsens Livregiment i Viborg.
Dorte Drachmann Thomsen gik i skole 10 år og var 1 år på handelsskole. Hun er udlært som teknisk assistent.

VII.F.2.b.
Vagn Dengsø Kjærsgaard, (Dengsø tilføjet 1965,) er født 22. januar 1935 i Frejlev. Han blev gift 11. november 1961 i Frejlev med Marie Larsine Mølgaard Kristensen, der er født 15. juni 1940 i Frejlev som datter af cementstøber Jens Mølgaard og hustru Sara Kristine Christensen.
Bosat: Kjellerupsgade 4, 9000 Aalborg.
Vagn Dengsø Kjærsgaard gik i skole i i Frejlev i 7 år. Han blev udlært mekaniker hos faderen og fortsatte som svend, afbrudt af værnepligten som aftjentes i Randers. Han har siden 1. maj 1967 drev selvstændigt autoværksted i Aalborg.
Marie Larsine Mølgaard Kristensen gik i skole i Frejlev og Aalborg, hvor hun tog mellemskoleeksamen. Hun blev udlært ekspeditrice i Aalborg og fortsatte i lærepladser til 1965. Hun har siden været medhjælpende hustru.
Børn: VII.F.2.b.1)- VII.F.2.b.2)

VII.F.2.b.1)
Søren Dengsø Kjærsgaard er født 16. maj 1965 i Aalborg. Han er EDB-assistent. Samlever: køkkenassistent Inge Dam Sørensen.
Bosat: C.F. Richsvej 103 E, V. tv., 2000 Frederiksberg.

VII.F.2.b.2)
Thomas Dengsø Kjærsgaard er født 9. december 1969 i Aalborg.
Bosat: Kjellerupsgade 6 II. tv., 9000 Aalborg.
Thomas Dengsø Kjærsgaard gik i skole 10 år på Skipper Clements Skole og tog EFG indenfor handel og kontor samt Højere Handelseksamen.

VII.F.2.c.
Ronald Kjærsgaard er født 13. marts 1937 i Frejlev. Han blev gift 22. august 1959 i Sønderholm Kirke med Jytte Marie Veggerby Jensen, der er født 4. januar 1937 i Sdr. Tranders som datter af gårdejer Peder Jensen og hustru Agnes Veggerby.
Bosat: Hobrovej 96, 9000 Aalborg.
Ronald Kjærsgaard gik i skole i Frejlev. Han blev udlært i autobranchen og aftjente herefter værnepligten. Han var ansat i Aalborg hos et reservedels engros firma i 6 år og var en tid traktor- og landbrugsmaskinsælger hos faderen. I 1968 startede han eget firma på Thistedvej 110, Nørresundby, og i 1973 købtes en 10.000 kvadratmeter stor industrigrund. Herpå er bygget en 3.200 kvadratmeter autoforretning, hvor der sælges Citróen, og som har 35 ansatte. I 1981 købte han Auto-centralen i Aalborg på 16.00 kvadratmeter, bebygget 5.00 kvadratmeter, hvor der forhandles Audi-VW, og som har 65 ansatte. Han solgte i 1983 firmaet på Thistedvej 110, og koncentrerer sig nu om de to andre overfor hinanden liggende virksomheder. I fritiden bruger han en del tid på Lion's Club, Aalborg Budolfi, hvor han han været præsident i 1 år, samt har andre tillidshverv indenfor denne. Han er i bestyrelsen for VAG forhandlerne i Danmark, hvor han har været formand 1 år.
Jytte Marie Veggerby Jensen gik i skole i Sdr. Tranders, Sønderholm og på Mallens Realskole i Aalborg, hvor hun tog eksamen 1954. Hun blev uddannet hospitalslaborant og havde ansættelse på Aalborg Amts Sygehus til 1965. Hun har siden været medarbejdende hustru.
Børn: VII.F.2.c.1)- VII.F.2.c.3)

VII.F.2.c.1)
Peter Dengsø Kjærsgaard er født 30. september 1962 i Aalborg.
Bosat: Malurtvej 2, 9000 Aalborg.
Peter Dengsø Kjærsgaard gik i skole i Aalborg 10 år og var på EfG samt tog Højere Handelseksamen. Han blev ansat som bilsælger ved Auto-Centralen i Aalborg, og efter 1 år her, blev han ansat hos Kjærsgaard Auto, hvor han fortsat virker.

VII.F.2.c.2)
Niels Dengsø Kjærsgaard er født 31. juli 1965 i Aalborg. Han er jura-studerende.
Bosat: Hobrovej 96, 9000 Aalborg.

VII.F.2.c.3)
Jens Dengsø Kjærsgaard er født 10. februar 1970 i Aalborg. Han bestod studentereksamen 1989.

VII.F.2.d.
Erik Kjærsgaard er født 26. oktober 1938 i Frejlev. Han blev gift 28. oktober 1962 i Sønderholm Kirke med Bodil Ellersgaard Nielsen, der er født 11. februar 1940 i Sønderholm som datter af uddeler Henning Ellersgaard Nielsen og hustru Erikke Kristine Vestergaard Eriksen.

Bosat: Lerkenfeldtsvej 42, 9200 Aalborg SV.
Erik Kjærsgaard gik i skole i Frejlev og Aalborg samt var 2 år på handelsskole. Han blev udlært indenfor manufakturbranchen og aftjente derpå værnepligten. I 1/2 år var han ved et manufaktur engros salg i Thisted og var herpå ved et tæppefirma i Aalborg til 1957 samt 1 år hos samme firma i Aarhus. Han begyndte 1968 som sælger i faderens forretning, der 1969 blev omdannet til aktieselskab, og fortsatte der til 1983. Han startede selvstændigt som autoforhandler af Toyota i Aalborg, og denne forretning driver han fortsat. Han er i hovedbestyrelsen for D.A.F., og har være formand for Toyota-forhandlerforeningen.
Bodil Ellersgaard Nielsen gik i skole i Sønderholm og Aalborg, hvor hun tog realeksamen. Hun arbejdede 1 år ved husgerning, var 1/2 år hos en tandtekniker og havde så ophold på Ryslinge Højskole. Hun blev udlært hospitalslaborant og arbejdede som sådan til 1967. I 1981 begyndte hun på kontor i Frejlev, og siden 1983 har hun været ansat som bogholder ved Toyota, Aalborg.
Børn: VII.F.2.d.1)- VII.F.2.d.3)

VII.F.2.d.1)
Inge Merete Kjærsgaard er født 30. august 1967 i Aarhus. Hun bestod matematisk/samfundssproglig studentereksamen 1986, var på Guideskole i Spanien med Spies-rejser, afsluttende med eksamen og hun er nu bankelev i Privatbanken.

VII.F.2.d.2)
Rikke Kjærsgaard er født 18. marts 1971 i Aalborg. Hun har taget folkeskolens afgangseksamen og er nu gymnasieelev på Aalborg Katedralskole.

VII.F.2.d.3)
Poul Kjærsgaard er født 23. juni 1972 i Aalborg. Han tog folkeskolens 9. klasse, var 1 år på EFG indenfor handel og kontor og er påbegyndt studie som handelsstudent.

VII.F.2.e.
Ole Kjærsgaard er født 4. april 1943. Han blev gift 23. juli 1966 i Ø. Hornum med Grethe Kvist Simonsen, der er født 8. december 1942 i Ø. Hornum som datter af gårdejer Lars Kristian Marius Simonsen og hustru Laura Kvist.
Bosat: Nibevej 335, Frejlev, 9200 Aalborg SV.
Ole Kjærsgaard gik i skole i Frejlev i 7 år. Han blev udlært mekaniker hos faderen og aftjente derpå værnepligten i Haderslev. Efter hjemsendelsen fortsatte han i faderens virksomhed, der 1969 blev omdannet til aktieselskab, og blev medejer deraf. Interesse: arbejdet.
Grethe Kvist Simonsen gik i skole i Ø. Hornum i 7 år. Hun arbejdede ved husgerning i forskellige pladser, hvorpå hun tog præliminæreksamen i Aalborg. Hun blev udlært hos en revisor i Aalborg og var 1967-72 ansat hos S.D. Kjærsgaard. Hun var i nogle år hjemmegående husmoder og har siden arbejdet med i firmaet. Interesse; Aalborg Garden (bestyrelsesmedlem), gymnastik og ridning.
Børn: VII.F.2.e.1)- VII.F.2.e.2)

VII.F.2.e.1)
Kirsten Kjærsgaard er født 14. februar 1968 i Nibe.

VII.F.2.e.2)
Palle Kjærsgaard er født 10. april 1972 i Ansgar sogn, Aalborg.

VII.F.3.
Karen-Elise Kjærsgaard er født 20. marts 1910 i Mellemholm, Nørholm sogn. Hun blev gift 10. april 1932 i Taanum Kirke med Rudolf Dahl Jensen, der er født 3. april 1901 i Bjørnsholm som søn af husmand Søren Andreas Johan Julius Jensen og hustru Kirstine Marie Christensen.
Bosat: Randersvej 27, 8870 Langaa.
Karen-Elise Kjærsgaard er husmoder, og Rudolf Dahl Jensen er husmand.
Børn: VII.F.3.a.- VII.F.3.c.

VII.F.3.a.
Hans Juel Kjærsgaard Jensen er født 28. juni 1932 i Taanum. Han blev gift 5. august 1932 i Jelling med Inger Marie Nielsen, der er født 15. april 1932 i Jelling som datter af gårdejer Thomas Peter Nielsen og hustru Dorthea Kirstine Sørensen.
Bosat: Kærumvej 28, 5610 Assens.
Hans Juel Kjærsgaard Jensen gik i skole i Langaa i 8 år. Han arbejdede ved landbruget i forskellige pladser, afbrudt af ophold på Ladelund Landbrugsskole. I 1961 forpagtede han Kidegaard i Jelling, som han drev til 1968, da han blev selvstændig gårdejer i Terndrup, hvilket han var til 1975. Han købte da en ejendom i

Kerndrup som han drev til 1984, da sønnen overtog den. Han har været i bestyrelsen for mejeriet Nord og for Venstre Vælgerforeningen i Terndrup.
Inger Marie Nielsen gik i skole i Skovdallund i 7 år. Hun tjente 1 år hjemme og havde så ophold på Vejstrup Ungdomsskole. Hun var beskæftiget ved husgerning og landbrug i forskellige pladser. I 1953-54 var hun elev på Rødkilde Sygeplejehøjskole og blev uddannet sygeplejerske i Viborg. Hun har siden giftermålet været medhjælpende hustru. Interesser: landbrug og musik.
Børn: VII.F.3.a.1)- VII.F.3.a.2)

VII.F.3.a.1)
Frank Thomas Kjærsgaard Jensen er født 21. april 1962 i Give.
Bosat: "Juhlsminde", Hjerndrupvej 95, 6070 Christiansfeld.
Frank Thomas Kjærsgaard Jensen gik i skole i 10 år. Han lærte landbrug i forskellige pladser, afbrudt af værnepligten som aftjentes ved Sjællandske Livregiment. Han tog grundkursus på Korinth Landbrugsskole, samt driftslederkursus på Dalum Landbrugsskole. Han drev fra 1. juli 1984 til 1. april 1989 ejendommen Kerndrup ved Assens. Han overtog 1. februar 1989 den 275 tdr. land store proprietærgaard "Juhlsminde" i Hjerndrup sammen med broderen Henrik.

VII.F.3.a.2)
Henrik Kjærsgaard Jensen er født 12. september 1964 i Jelling. Han driver sammen med broderen proprietærgaarden "Juhlsminde".

VII.F.3.b.
Elly Kirstine Kjærsgaard Jensen er født 14. september 1933 i Svinning. Hun blev gift 12. maj 1956 i Langaa med Jørgen Johansen, der er født 5. august 1930 i Farup som søn af gårdejer Peder Johansen og hustru Karen T. Jensen.
Bosat: Glenstrup Østergaard, 8990 Faarup.
Elly Kirstine Kjærsgaard Jensen gik i skole i Langaa i 8 år. Hun arbejdede ved landbruget 2 steder ved Langaa, var stuepige på Hadsten Højskole og hos sine svigerforældre i 1 1/2 år. Hun var kokkepige i Handest og Visting samt i Hobro og har siden giftermålet været medhjælpende hustru. Interesser: have og natur.
Jørgen Johansen gik i skole i Handest i 8 år, og var derefter på Havbro Ungdomsskole, på Antvorskov Højskole samt var på Malling Landbrugsskole, hvorpå han aftjente værnepligten i Hillerød og Aarhus. Han arbejdede ved landbruget i forskellige pladser, bl.a 1/2 år på Sjælland. I 1955 forpagtede han forældrenes ejendom, som han overtog i 1961 og fortsat driver. Han har været i bestyrelsen for slagteriet, mejeriet, brugsforeningen, landboforeningen i 12 år, samt for Østjyske Slagterier.
Børn: VII.F.3.b.1)- VII.F.3.b.2)

VII.F.3.b.1)
Inge Johansen er født 12. juli 1957 i Faarup. Hun er hjemmehjælper.
Bosat: Søvej 38, Glenstrup, 8990 Faarup.

VII.F.3.b.2)
Lise Johansen er født 1. januar 1959 i Faarup. Hun er kørelærer.
Bosat: Sønderbro 31, 9000 Aalborg.

VII.F.3.c.
Rosa Marie Kjærsgaard Jensen er født 2. oktober 1934 i Svinning. Hun blev gift 27. december 1959 i Langaa med Ib Erling Ellegaard Simonsen, der er født 26. januar 1936 i Aarhus som søn af arbejdsmand Niels Rich. Ellegaard Simonsen og hustru Dagny Johanne Kracht.
Bosat: Teglværksvej 4, 7000 Fredericia.
Rosa Marie Kjærsgaard Jensen gik i skole i Langaa i 8 år. Hun blev udlært på et kontor i Langaa, var 1954-56 i Canada, og var så på kontor i Aarhus til giftermålet. I 1968 begyndte hun på et kontor i Fredericia, og har siden 1978 været assistent. Interesser: orienteringsløb og gymnastik.
Ib Erling Ellegaard Simonsen tog realeksamen i Aarhus. Han kom i lære indenfor handel og blev udlært 1958. Han fortsatte på kontor i Aarhus, afbrudt af værnepligten som aftjentes i Aarhus, og er nu disponent. Interesser: sport.
Børn: VII.F.3.c.1)- VII.F.3.c.2)

VII.F.3.c.1)
Liselotte Ellegaard Simonsen er født 6. juli 1960 i Aarhus. Samlever: Henrik Stæhr er født 1. juni 1956 i Faaborg som søn af møbelhandler Jørgen Stæhr og hustru, kontorassistent Karen Marie.
Bosat: Jagtvej 25 IV. tv., 2200 København N.

Liselotte Ellegaard Simonsen bestod studentereksamen på Fredericia Gymnasium 1979. Hun blev immatrikuleret på Institut for Statskundskab ved Aarhus Universitet, og blev 1987 kandidat i statskundskab, cand. scient. pol. Hun har foretaget rejser i Indien, Sri Lanka, Brasilien samt var på et 3-måneders studieophold ved Universitet i Padova, Italien. Hun blev 1987 ansat i Udenrigsministeriet, hvor hun er fuldmægtig.
Henrik Stæhr bestod nysproglig studentereksamen fra Haderslev Katedralskole 1975. Han påbegyndte 1976 arkitektuddannelse i Aarhus, blev 1982 arkitekt ved Jacob Blegvad A/S, Aalborg, 1983 arkitekt ved Florian Vischer, Basel, Schweiz, 1984 arkitekt ved Jakob Blegvad A/S, Aalborg og blev 1987 daglig leder af nyoprettet tegnestue for Jakob Blegvad A/S Tegnestue, Christianshavn. Han har været på divisionshåndboldholdet VRI, Aarhus.
VII.F.3.c.2)
Erik Ellegaard Simonsen er født 3. marts 1963 i Aarhus. Samlever: Susanne Skou er født 16. januar 1963 i Odder som datter af personalechef Knud Skou og hustru, pædagog Annegrete.
Bosat: Barthsgade 8 st., 8200 Aarhus N.
Erik Ellegaard Simonsen bestod studentereksamen på Fredericia Gymnasium. Han havde et ophold på Testrup Højskole 1982-83 og siden 1983 har han læst statskundskab ved Aarhus Universitet.
Susanne Skou er pædagogstuderende.

VII.F.4.
Frede Kjærsgaard er født 27. december 1912 i Nørholm. Han blev gift 25. maj 1941 i Ørsted Kirke med Rosa Kirstine Sørensen, der er født 13 juli 1921 i Hevring som datter af arbejdsmand Karl Marius Sørensen og hustru Andrea Andersen.
Bosat: Bøgevej 6, Ø. Bjerregrav, 8900 Randers.
Frede Kjærsgaard gik i skole i Taanum i 7 år. Han kom ud at tjene i forskellige pladser, bl.a. hos Poul Kjærsgaard i Voerslev. Ved giftermålet forpagtede han Klørup Vestergaard af forældrene og drev denne i 6 år, hvorpå ægteparret købte en ejendom på Bjerregrav Mark. Senere flyttede de til Aarslev, og herpå købtes en gård i Jennum, som de drev i 15 år, til de købte forældrenes hus i Bjerregrav. Han begyndte da at handle med kreaturer og svin.
Rosa Kirstine Sørensen gik i skole i Hevring i 7 år. Hun havde forskellige pladser, bl.a. tjente hun på en gård i Taanum, hvor hun traf sin mand. Hun arbejdede fra 1963 og til fabriken lukkede 1979 på Tronholm Flisefabrik.
Børn: VII.F.4.a.- VII.F.4.e.

VII.F.4.a.
Ingrid Kjærsgaard er gift med chauffør Knud Erik Jensen.
Bosat: Kløverprisvej 9, 2650 Hvidovre.

VII.F.4.b.
Hans Morten Kjærsgaard er født 23. oktober 1942 i Klørup, Taanum sogn. Han blev gift 24. maj 1980 i Fredericia med Erna Jensen, der er født 1. maj 1937 i Smidstrup som datter af fodermester Karl Marinus Jensen og hustru Hansine Cathrine Pedersen.
Bosat: Nørrebrogade 67, 7000 Fredericia.
Hans Morten Kjærsgaard gik i skole i Jennum i 7 år. Han arbejdede ved landbruget i forskellige pladser indtil militærtjenesten som aftjentes i Padborg. Han var 1962-65 beskæftiget ved raffinaderibyggeriet i Fredericia, var derpå ansat ved Superfoss og siden ved bygningen af Lillebæltsbroen. Han var en tid på Skærbæk-Værket, var så hos en entreprenør, hvor han arbejdede med højspænding på Sjælland. En tid var han på Cellulosefabriken i Fredericia, og han har siden 1969 været ansat på Skærbæk-Værket, hvor han er liniemontør. Interesser: selvbyggeri og reparation af huse.
Erna Jensen gik i skole i Fredericia i 7 år. Hun arbejdede ved husgerning i forskellige pladser, til hun 1969 blev ansat som hjemmehjælper ved Fredericia Kommune. Interesser: hus, have og ungdomsarbejde.
Søn: VII.F.4.b.1)

VII.F.4.b.1)
Allan Krogh, (1980 navneændring til Kjærsgaard,) er født 23. september 1970 i Horsens. Han har gået i skole i 10 år samt taget EFG-basisår indenfor handel og kontor. Fritidsinteresse: hjemmeværnet.

VII.F.4.c.
Else Margrethe Kjærsgaard er født 8. maj 1944 i Klørup. Hun blev gift 27. september 1969 i Bjerregrav Kirke med Kristen Thorup Trankjær, der er født 1. august 1942 i Hammershøj som søn af smedemester Sven G. Trankjær og hustru Asta Thorup Kristensen.
Bosat:Stadionvej 2, 8834 Hammershøj.

Else Margrethe Kjærsgaard gik i skole i Jennum i 7 år og var elev på Ulstrup Ungdomsskole. Hun var ung pige i huset i 3 1/2 år, var 1 år i en forretning i Randers og tog så til København, hvor hun arbejdede på en kontor i ca. 3 år. Indtil 1972 var hun kontoransat i Kerteminde, og hun har siden været medarbejdende hustru.
Kristen Thorup Trankjær gik i skole i Hammershøj og tog realeksamen i Randers. Han kom i smedelære hos faderen og efter at være blevet udlært læste han til maskintekniker i Randers. Værnepligten aftjente han i Holbæk, var ansat som maskintekniker i Kerteminde, og han blev 1972 selvstændig smede- og maskinforhandler.
Børn: VII.F.4.c.1)- VII.F.4.c.3)

VII.F.4.c.1)
Lars Thorup Trankjær er født 11. september 1971 i Kerteminde.

VII.F.4.c.2)
Pia Trankjær er født 15. oktober 1975 i Hammershøj.

VII.F.4.c.3)
Peter Trankjær er født 30. december 1980 i Hammershøj.

VII.F.4.d.
Anne Marie Kjærsgaard er født 9. november 1946 i Ø. Bjerregrav. Hun blev gift 18. februar 1983 i Randers med Poul Peder Jensen, der er født 9. december 1943 i Randers som søn af arbejdsmand Ejner Jensen og hustru Emilie Sørensen.
Bosat: Kærgade 8, Vorup, 8900 Randers.
Anne Marie Kjærsgaard er hjemmehjælper, og Poul Peder Jensen er malermester.
Børn: VII.F.4.d.1)- VII.F.4.d.2)

VII.F.4.d.1)
Helle Kjærsgaard Jensen er født 2. februar 1969 i Randers.

VII.F.4.d.2)
Mette Kjærsgaard Jensen er født 15. september 1977 i Randers.

VII.F.4.e.
Poul Kjærsgaard er født 6. maj 1950 i Spentrup. Samlever: Hanne Lauritzen er født 25. september 1949 i Randers som datter af Helge Lauritzen og hustru Krista Pedersen.
Bosat: Dalingvej 30, 8900 Randers.
Poul Kjærsgaard er snedker og Hanne Lauritzen er bogbinder.
Datter: VII.F.4.e.1)

VII.F.4.e.1)
Heidi Lauritzen Kjærsgaard er født 31. marts 1978 i Randers.

VII.F.5.
Dagny Hansigne Kirstine Kjærsgaard er født 12. april 1914 i Nørager. Hun blev gift 18. november 1933 i Taanum med Peder Kristian Pedersen. Han er født 27. maj 1909 i Støvring som søn af gårdejer Jonas Pedersen og hustru Anne Kirstine Østergaard, og han døde 27. juni 1975 i Støvring.
Bosat: Kronjydevej 1, Støvring, 8900 Randers.
Dagny Hansigne Kirstine Kjærsgaard gik i skole i Taanum i 7 år. Hun arbejdede ved husgerning hjemme samt i Støvring indtil giftermålet og har siden haft forskelligt arbejde. Interesser: knipling og håndarbejde.
Peder Kristian Pedersen gik i skole i Støvring i 7 år. Han lærte landbruget i forskellige pladser, afbrudt af værnepligten som han aftjente i Randers. I 1946 overtog han forældrenes ejendom som han drev til 1954. Interesser: jagt og fiskeri.
Børn: VII.F.5.a.- VII.F.5.b.

VII.F.5.a.
Lissa Kirstine Kjærsgaard Pedersen er født 29. december 1933 i Klørup Vestergaard. Hun blev gift 2. marts 1952 i Sct. Peders Kirke i Randers med vognmand Sigurd Preben Christensen, der er født 24. oktober 1931 som søn af vognmand Niels Therkild Christensen og hustru Marie Poulsen. Ægteskabet blev opløst i 1982.
Bosat: Jyllandsgade 5 B, 8900 Randers.
Børn: VII.F.5.a.1)- VII.F.5.a.6)

VII.F.5.a.1)
Mona Christensen er født 19. juni 1952 i Bjerregrav.
Bosat: Thunøgade 17 II, th., 8000 Aarhus C.
Mona Christensen gik i skole i 8 år og var 1 år på Vivild Ungdomsskole. Hun har uddannet sig indenfor restaurationsbranchen, og er nu indehaver af bistroen i Lystrup. Hun har taget samtlige kurser på levnedsmiddelskolen indenfor restaurations- og servicefaget.

VII.F.5.a.2)
Torben Christensen er født 11. november 1955. Han døde ved en motorcykelulykke den 10. august 1978.

VII.F.5.a.3)
Jan Erik Christensen er født 15. september 1957 i Vorup. Han blev gift 1. marts 1986 i Sct. Peders Kirke i Randers med Hanne Andersen, der er født 6. december 1960 i Randers som datter af direktør Henry Andersen og hustru Lilly Hansen.
Bosat: Nyvangsvej 105, 8900 Randers.
Jan Erik Christensen tog realeksamen og handelsskoleeksamen. Han blev udlært hos en ejendomsmægler i Randers og læste samtidig til statsautoriseret ejendomsmægler på aftenskole. Han har i 12 år arbejdet i samme firma. 1. januar 1988 startede han eget firma på Fabersvej 1 i Randers. Tillidshverv: har været kasserer i konservativ ungdom og senere kasserer i Randers Dart Klub, som han var medstifter af.
Hanne Andersen tog realeksamen og bestod sproglig studentereksamen og Højere Handelseksamen. Hun blev ansat i et engros-firma i Randers, hvor hun nu er bogholder og korrespondent og er desuden medhjælpende hustru. Interesser: børn, hjemmet samt hundetræning i civilforsvaret.
Børn: VII.F.5.a.3)a)- VII.F.5.a.3)b)

VII.F.5.a.3)a)
Flemming Brian Christensen er født 24. august 1985 i Randers.

VII.F.5.a.3)b)
Morten Patrick Christensen er født 28. december 1988 i Randers.

VII.F.5.a.4)
Susanne Christensen er født 17. august 1960.
Bosat: Demstrupvej 54, 8900 Randers.

VII.F.5.a.5)
Lars Christensen er født 24. april 1962.
Bosat: Søren Møllers Gade 34, 8900 Randers.

VII.F.5.a.6)
Kirsten Marie Christensen er født 3. april 1964.
Bosat: Sandemandsvej 2, Brøns, 6780 Skærbæk.

VII.F.5.b.
Carl Erik Kjærsgaard, (Pedersen slettet 1969) er født 17. december 1948 i Støvring. Han blev gift 9. marts 1969 i Vorup med Else Skoubo, der er født 12. januar 1946 i Randers som datter af mekaniker Hans Georg Olesen Skoubo og hustru Erna Lindkilde.
Bosat: Fuglebakken 13, Stevnstrup, 8870 Langaa.
Carl Erik Kjærsgaard gik i skole i Støvring og Mellerup i 7 år og var 1/2 år på Ulstrup Ungdomsskole. Han arbejdede ved landbruget i 3 forskellige pladser i Sønderjylland og blev derpå ansat ved en entreprenør i Randers, hvor han arbejdede ved et motorvejsprojekt. Værnepligten aftjente han ved Livgarden. I 1970 begyndte han på Randers Slagteri, og blev i september 1971 ansat ved Colon Emballage, hvor han siden 1985 har været værkfører. Interesser: familien, natur, havearbejde og hund.
Else Skoubo gik i skole i Randers i 7 år. Hun var 1960-70 ansat som syerske og tilskærer i Randers, var 1 år hjemmegående husmoder og blev derpå ansat i en kantine i Randes, hvor hun siden 1984 har været bestyrer. Interesser: svømning og gymnastik.
Børn: VII.F.5.b.1)- VII.V.5.b.2)

VII.F.5.b.1)
Christina Kjærsgaard er født 28. august 1969 i Vorup. Hun bestod 1988 studentereksamen på Randers Statsskole og var 1 år i USA. Interesser: badminton, cykling og politik.

VII.F.5.b.2)
Charlotte Kjærsgaard er født 28. september 1971 i Randers.

VII.F.6.
Elly Kjærsgaard er født 22. maj 1918 i Rørbæk. Hun blev gift 4. januar 1942 i Taanum Kirke med Johannes Olesen Nordentoft. Han er født 9. april 1909 i Aarup som søn af handelsmand Ole Nikolai Olesen Nordentoft og hustru Johanne Klitmøller, og han døde 21. september 1975 i Thisted.
Bosat: Kærvej 16, 7752 Snedsted.
Elly Kjærsgaard gik i skole i Taanum i 7 år. Hun arbejdede hjemme hos forældrene indtil giftermålet og har siden været hjemmegående husmoder.
Johannes Olesen Nordentoft gik i skole i 7 år. Han arbejdede ved landbruget i forskellige pladser, afbrudt af værnepligten som aftjentes i Værløse. Han havde forskelligt arbejde og var i ca. 10 år formand hos Phønix.
Børn: VII.F.6.a.- VII.F.6.c.

VII.F.6.a.
Christian Kjærsgaard Nordentoft Olesen er født 24. september 1942 i Thisted. Han blev gift 4. oktober 1965 i Thisted med Clara Lillian Olesen, der er født 9. januar 1947 i Vangsaa som datter af arbejdsmand Otto Edvard Olesen og hustru Augusta Marie Andreasen.
Bosat: Linen 50, 8450 Hammel.
Christian Kjærsgaard Nordentoft Olesen gik i skole i Snedsted i 7 år. Han arbejdede ved landbruget i forskellige pladser, afbrudt af værnepligten som aftjentes i Holstebro. Siden 1970 har han været ansat som traktorfører ved Frijsenborg. Han er i bestyrelsen for fagforeningen. Interesser: frimærker og andre samleobjekter.
Clara Lillian Olesen gik i skole i Bedsted, Skaarup og Udby, ialt i 7 år. Hun arbejdede ved husgerning i forskellige pladser indtil giftermålet og i 1978 begyndte hun som hjemmehjælper i Hammel. Hun er i bestyrelsen for husligt arbejderforbund, formand for hjemmehjælperklubben i Hammel, tillidsmand, i bestyrelsen for A.O.F og i bestyrelsen for socialdemokratisk forening. Interesser: foreningsarbejde, almuemaling og syning.
Børn: VII.F.6.a.1)- VII.F.6.a.4)

VII.F.6.a.1)
Carsten Nordentoft Olesen er født 6. marts 1964 i Thisted. Samlever: Laila Henriksen er født 8. maj 1966 i Skjød som datter af slagteriarbejder Kalle Henriksen og hustru, landmand Anne Lise.
Bosat: Linen 48, 8450 Hammel.
Carsten Nordentoft Olesen gik i skole i Hammel i 7 1/2 år. Han var landbrugsmedhjælper og havde ophold på en landbrugsskole og blev derefter fodermester. Han har arbejdet på en maskinstation, en møbelfabrik, på slagteriet samt hos en blikkenslager og er nu traktorfører på en maskinstation. Interesser: Cross og styrketræning.
Laila Henriksen gik i skole i Hammel i 9 år. Hun var ung pige i huset, var en tid servitrice og siden gartnermedhjælper. Hun er nu hjemmegående husmoder. Fritidsinteresse: perlesyning.
Børn: VII.F.6.a.1)a)- VII.F.6.a.1)b)

VII.F.6.a.1)a)
Anne-Marie Nordentoft Olesen er født 19. juni 1984 i Thisted.

VII.F.6.a.1)b)
Frank Nordentoft Olesen er født 16. november 1987 i Silkeborg.

VII.F.6.a.2)
Gitte Nordentoft Olesen er født 15. oktober 1965 i Bedsted.
Bosat: Linen 50, 8450 Hammel.
Gitte Nordentoft Olesen gik i skole i Hammel i 10 år og var 1 år på handelsskole. Hun arbejdede på Mejeriet Videmark i Anbæk, var på en systue samt en tid ved militæret i Viborg, og hun er nu gartnermedhjælper. Interesser: almuemaling og psykologi.

VII.F.6.a.3)
Per Nordentoft Olesen er født 23. januar 1969 i Odder. Per Nordentoft Olesen gik i skole i Hammel i 9 år. Han var landbrugsmedhjælper og havde ophold på Asmildkloster Landbrugsskole 1987-88. Han er nu i smedelære. Interesser: cross-kørsel og bodybuilding.

VII.F.6.a.4)
Bettina Nordentoft Olesen er født 28. oktober 1971 i Silkeborg.

VII.F.6.b.
Poul Erik Nordentoft Olesen er født 1. juni 1945 i Snedsted. Samlever: Magda Neergaard Madsen er født 22. november 1931 i Ballum som datter af driftsleder Christen Neergaard Gregersen og hustru Severine. Hun har tidligere været gift, men ægteskabet blev opløst. Der var 3 drenge og 3 piger i ægteskabet.
Bosat: Ved Dammen 30, Kirkegaard, 7752 Snedsted.
Poul Erik Nordentoft Olesen gik i skole i Snedsted i 7 år. Han arbejdede ved landbruget i forskellige pladser, afbrudt af værnepligten som aftjentes i Viborg, samt ophold på Lægaard Landbrugsskole ved Holstebro. I 1970 købte han Kirkegaard som han fortsat driver. Interesser: fodbold og sport.
Magda Neergaard Madsen gik i skole i Ballum og Hillerslev ialt 7 år. Hun arbejdede ved husgerning i forskellige pladser, og har siden 1950 var hjemmegående husmoder. Interesser: sport.

VII.F.6.c.
Bodil Kirstine Nordentoft Olesen er født 21. juli 1951 i Snedsted. Hun blev gift 13. oktober 1984 i Uldum med Jan Tommy Madsen, der er født 15. december 1953 i Hastrup ved Faaborg som søn af Astrid Madsen.
Bosat: Aabrinken 51, 7171 Uldum.
Bodil Kirstine Nordentoft Olesen gik i skole i Snedsted i 10 år. Hun var 1 år i England, var herpå ansat på Bakkegaardens Fritidshjem i Silkeborg og på Holstebro Børnehjem. Hun blev uddannet fritidspædagog på Socialpædagogisk Seminarium i Ikast 1971-74, var ansat på Østbirk Børnehus til 1979 og har siden været ansat på Uldum Skole som børnehaveklasseleder. Hun har været i forældrerådet i børnehaven. Interesser: håndbold og idræt.
Jan Tommy Madsen gik i skole i Odense i 10 år. Han var 1 år på Svanegaardens Fritidshjem i Odense samt havde ophold på Rønshoved Højskole. Han blev 1973-76 uddannet fritidspædagog på Ikast Seminarium, var i 6 år faglig sekretær i fagforeningen B.U.P.L., og i 1986 blev han ansat på Gudenaa Kollegiet i Tørring. Han har været i skolenævnet og formand for idrætsforeningen. Interesser; fodbold og frimærker.
Børn: VII.F.6.c.1)- VII.F.6.c.3)

VII.F.6.c.1)
Jonas Nordentoft Madsen er født 8. februar 1977 i Horsens.

VII.F.6.c.2)
Bjarke Nordentoft Madsen er født 19. juni 1982 i Hornborg.

VII.F.6.c.3)
Freja Nordentoft Madsen er født 22. marts 1985 i Hornborg.

VII.G.
Poul Jakob Wøldike Vinther Kjærsgaard er født 10. december 1880 i Nørholm. Han døde 28. december 1893 på Nørholm Mark, Nørholm sogn, 13 år gammel.

VIII.
Maren Nielsen er født 12. september 1844 i Lyngbjerggaard, Vokslev sogn. Hun blev gift 22. april 1871 med ungkarl af Sandagergaard Poul Winther Christensen, der er født 4. maj 1842 i Sandagergaard, Vokslev sogn, som søn af gårdmand Poul Winther Christensen og hustru Marie Winther.
Han er i afgangslisten for Vokslev (lægdsrulle) 1872, men ikke hvor han afrejser til.
Ægteparret rejste til U.S.A., hvor de fik 10-12 børn. Ingen i familien har forbindelse med dem.

IX.
Anne Nielsen er født 5. september 1845 i Vokslev, og hun døde 13. oktober 1921 i Aalborg. Hun blev gift 10. maj 1876 i Vokslev med ungkarl, gårdejer i Gelstrup Niels Knudsen. Han er født 18. februar 1843 i Gelstrup, Vokslev sogn, som søn af gårdmand Knud Nielsen og hustru Ane Larsdatter, og han døde 19. marts 1931 i Ø. Hornum. Han var da gårdmand i Gelstrup.
Børn: IX.A.- IX.O.

IX.A.
Ukendt.

IX.B.
Anine Martine Knudsen er født 8. marts 1868 i Gelstrup, Vokslev sogn. Hun blev gift 29. oktober 1886 i Vokslev med Andreas Larsen Kjær, der er født 24. januar 1860 i Gelstrup, Vokslev sogn, som søn af Lars Kjær Knudsen og hustru Karen Marie Pedersen. Han fik efter kongelig bevilling 20. januar 1905 navneændring til Andreas Kjær.

Andreas Kjær var gårdejer.
Børn: IX.B.1.- IX.B.10.

IX.B.1.
Karen Marie Nielsine Larsen er født 2. september 1887 i Vokslev, og hun døde 11. maj 1889 samme sted.

IX.B.2.
Laurids Marinus Larsen er født 11. oktober 1889 i Gelstrup, Vokslev sogn, og han døde 30. januar 1891 samme sted.

IX.B.3.
Laura Marie Juliane Kjær, (1905 navneændring fra Laura Marie Juliane Larsen,) er født 17. juni 1891 i Vokslev. Hun blev gift 2. november 1910 i Vokslev med ungkarl, af Grydsted, Poul Hansen, der er født 8. april 1888 i Grydsted som søn af gårdbestyrer Søren Kvist Hansen og hustru Else Andrea Jensine Christensen.
Poul Hansen var gårdejer.
Børn: IX.B.3.a.- IX.B.3.b.

IX.B.3.a.
Harry Kjær Hansen er født 9. maj 1911 i Vokslev, og han døde 13. april 1976 i Aalborg. Han blev gift 30. september 1938 i Sønderholm Kirke med Signe Nielsen Staun, der er født 13. juli 1912 i Nyrup.
Parret og deres børn er omtalt under V.A.4.- V.A.4.e.1)

IX.B.3.b.
Ane Margrethe Hansen er født 28. april 1916 i Vokslev, og hun døde inden dåben.

IX.B.4.
Anna Larsen er født 29. august 1892 i Gelstrup, Vokslev sogn, og hun døde 13. januar 1899 i Vokslev.

IX.B.5.
Jensine Kristine Larsen er født 11. juni 1894 i Gelstrup, Vokslev sogn, og hun døde 25. juli 1895 i Vokslev.

IX.B.6.
Udøbt født 9. november 1895, død 1 dag gammel.

IX.B.7.
Niels Knudsen Kjær Larsen er født 22. december 1896 i Gelstrup, Vokslev sogn. Han blev konfirmeret 1911.

IX.B.8.
Anna Ottomine Larsen er født 9. december 1898 i Gelstrup, Vokslev sogn, og hun døde. 13 januar 1899.

IX.B.9.
Anne Metha Larsen er født 18. marts 1902 i Gelstrup, Vokslev sogn.

IX.B.10.
Lars Kjær Larsen er født 2. august 1903 i Gelstrup, Vokslev sogn. Han ses konfirmeret 1917.

IX.C.
Niels Christian Knudsen er født 29. marts 1869 i Gelstrup, Vokslev sogn, og han døde 18. april 1886 i Vokslev, 17 år gammel.

IX.D.
Dødfødt 31. oktober 1870.

IX.E.
Juliane Jacobine Marie Knudsen er født 4. november 1871 i Gelstrup, Vokslev sogn. Hun blev gift 8. maj 1894 i Vokslev med ungkarl Knud Buus Jespersen, der er født 24. november 1868 i Molbjerg, Ø. Hornum sogn, som søn af gårdmand Stig Jespersen og hustru Ane Knudsdatter. Han fik 30. juni 1932 kongelig bevilling på navnet Knud Buus.
Børn: IX.E.1.- IX.E.8.



VII. Karen Kirstine Nielsdatter
og Peder Christensen med børn



VII.B Christen Pedersen
Kjærsgaard og Nielsine
Martine Christiansen (Krogh)



VII.B.1. Peter Krogh
Kjærsgaard



VII.B.1.a. Jørn Krogh
Kjærsgaard og Anita Hanne
Jacobsen



VII.E. Nielsine Mathilde
Kjærsgaard



VII.E.2. Regner Kjærsgaard
Nielsen og hustru med familie



VII.E.2.b. Peter Helge
Kjærsgaard Nielsen og
Martha Marie Mikkelsen med
børn



VII.E.2.d. Egon Kjærsgaard
Nielsen og Anna Rita Karen
Sørensen med børn



VII.E.3. Niels Anæus
Kjærsgaard Nielsen og
Bolette Jensen

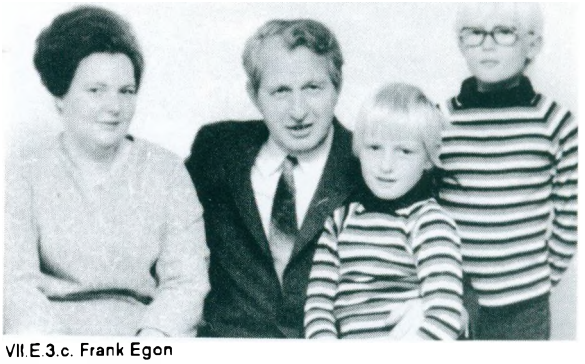

VII.E.3.c. Frank Egon
Kjærsgaard Nielsen og
Kirsten Nielsen med børn



VII.E.3.c.1) Preben
Kjærsgaard Nielsen og
Jonna Justesen med Tenna



VII.E.3.k. Mogens Kjærsgaard
og Karin Kofoed Melchert



VII E 3.k.1) Pia Sorensen



VII.F. Hans Morten
Kjærsgaard og Ane Kirstine
Pedersen med familie



VII.F.2. Søren Dengsø
Kjærsgaard og Maren Vinter



VII.F.2. Søren Dengsø
Kjærsgaards og hustrus
ejendom og værksted



VII.F.2.a.-e. Søren Dengsø Kjærsgaard og hustrus børn, svigerbørn og børnebørn



VII.F.2.a. Hans Peter Kjærsgaard og Jensine Marie Nielsen med børn



VII.F.2.b. Vagn Kjærsgaard og Marie L. Mølgaard Kristensen med børn



VII.F.2.c. Ronald Kjærsgaard og Jytte Marie Veggerby Jensen



VII.F.2.d. Erik Kjærsgaard og Bodil Ellersgaard Nielsen med børn



VII.F.2.e. Ole Kjærsgaard og Grethe Kvist Simonsen med børn



VII.F.3. Karen-Elise Kjærsgaard og Rudolf Dahl Jensen



VII.F.4. Frede Kjærsgaard og Rosa Kirstine Sørensen



VII.F.4.b. Hans Morten Kjærsgaard og Erna Jensen med Allan



VII.F.6 Elly Kjærsgaard og Johannes Olesen Nordentoft med børn



VII.F.6.a. Christian Kjærsgaard Nordentoft Olesen og Clara Lillian Olesen med børn



VII.F.6.a.1) Carsten Nordentoft Olesen og Laila Henriksen med børn



VII.F.6.b. Poul Erik Nordentoft Olesen og Magda Neergaard Madsen

~~IX.E.1~~.
Stig Jespersen, (1932 navneændring til Stig Buus,) er født 7. maj 1895 i Ø. Hornum, og han døde 1. marts 1976 i Nibe. Han blev gift 8. april 1919 i V. Hornum med Karen Marie Laursen. Hun er født 16. februar 1899 i V. Hornum som datter af gårdejer Mathias Laursen og hustru Nielsine, og hun døde 30. juli 1979 i Nibe.
Stig Buus købte i 1918 gården i Molbjerg, der var på ca. 100 tdr. land. Denne gård drev han i ca. 35 år, til den blev købt af datteren Karen Marie og hendes mand Niels Knudsen Andersen.
Børn: IX.E.1.a.- IX.E.1.c.

~~IX.E.1.a~~.
Karen Marie Buus er født 4. september 1920 i Ø. Hornum. Hun blev gift 14. maj 1943 i Ø. Hornum med Niels Knudsen Andersen, der er født 27. februar 1920 i Ø. Hornum som søn af Anders Andersen og Annamine Nielsine Knudsen.
Bosat: Rosenparken 39, 9240 Nibe.
Karen Marie Buus gik i skole i Volstrup i 7 år. Hun lærte husgerning hjemme og havde plads i Nørresundby og Frejlev, samt havde et ophold på Hammerum Husholdningsskole. Hun har siden giftermålet været medhjælpende hustru. Hun er medlem af Inner-wheeler, hvis president hun har været 1 år.
Niels Knudsen Andersen gik i skole i Ø. Hornum i 7 år og var elev på Havbro Efterskole. Han arbejdede ved landbruget hjemme og i forskellige pladser, afbrudt af et ophold på Rønde Landbrugsskole samt værnepligten som han aftjente ved Marinen. I 1943 købte han Dalgaarden i Vokslev som han drev til 1958. Fra 1958 til 1979 drev han kyllingefarm, og derefter svineproduktion. Han begyndte med at have et tilliggende på 68 tdr. land, og har siden opkøbt 4 gårde, bl.a. hustruens fødehjem, så det samlede tilliggende ialt var på 350 tdr. land. I 1975 solgtes en halvpart til sønnen og ægteparret bosatte sig i 1979 i Nibe. Han har været i skolekommissionen og har været i Rotary i ca. 20 år. Interesse: fritidsfisker.
Børn: IX.E.1.a.1)- IX.E.1.a.2)

~~IX.E.1.a.1)~~
Stig Buus Andersen er født 9. april 1945 i Vokslev. Han blev gift 13. maj 1972 i Vokslev med Karen-Marie Kvist Bach, der er født 16. oktober 1950 i Aalborg som datter af Jens Nørgaard Bach og hustru Anne Grethe Blendstrup.
Bosat: Hobrovej 99, Vokslev, 9240 Nibe.
Stig Buus Andersen gik i skole i Vokslev og var elev på Hornum Ungdomsskole. Han lærte landbruget hjemme og i Meilby og var en tid hos en tømrer. Værnepligten aftjente han i Holstebro, Jægerspris samt 7 måneder som FN-soldat på Cypern. Efter et ophold på Hammerum Landbrugsskole var han atter hjemme ved landbruget. I 1971-72 byggedes en villa i Ø. Hornum, og i 1975 overtog han halvpart i fødegården, der drives med svineavl og kødkvæg. Har er formand i Landboforeningen, for maskin- og byggeudvalget samt kasserer i Nibe-egnens svineavlskontrolforening. Interesse: jagt.
Karen-Marie Kvist Bach gik i skole i Aalborg i 9 år. Hun tjente ved husgerning i Skalborg 1 år og var 1968-69 på Vestbirk Højskole. En periode var hun i huset om formiddagen og arbejdede på landsbiblioteket om eftermiddagen. Hun blev uddannet sygehjælper i Nibe, og var ansat som sådan på Ø. Hornum Plejehjem til 1978 og hun har siden været medhjælpende hustru. Hun er leder af Vokslev Lejrskole.
Børn: IX.E.1.a.1)a)- IX.E.1.a.1)c)

IX.E.1.a.1)a)
Maiken Bach Andersen er født 20. juni 1975 i Aalborg.

IX.E.1.a.1)b)
Anne Buus Andersen er født 18. januar 1978 i Ø. Hornum.

IX.E.1.a.1)c)
Nils Buus Andersen er født 25. oktober 1981 i vokslev.

~~IX.E.1.a.2)~~
Anders Buus Andersen er født 15. december 1952 i Vokslev. Han blev gift 10. august 1974 i Vokslev med Lene Capion Svendsen, der er født 25. januar 1956 i Nibe som datter af specialarbejder Arnold Svendsen og hustru Anny Capion Hansen.
Bosat: Mellemgade 2 A, 9240 Nibe.
Anders Buus Andersen gik i skole i Vokslev og Nibe, ialt 9 år. Han blev udlært elektriker og arbejdede 1 år som svend forskellige steder, afbrudt af et ophold på installatørskolen i Aalborg. I 1979 startede han selvstændig virksomhed i Nibe, der i 1983 blev udvidet med butik og værksted på Torvet. Interesse: lystsejlads.

Lene Capion Svendsen gik i skole i Nibe i 10 år og var siden 1 år på handelsskole i Aalborg. Hun var 1 år hjælpepige i Skalborg, var 1 1/2 år på en fabrik i Aars og 1 1/2 år på fabrik i Nibe. I 1 år var hun dagplejemor og hun har siden 1980 været medarbejdende hustru. Hun er i bestyrelsen for Husmoderforeningen i Nibe.
Interesse: lystsejlads.
Børn: IX.E.1.a.2)a)- IX.E.1.a.2)b)

~~IX.E.1.a.2)~~a)
Dorte Capion Andersen er født 14. februar 1975 i Nibe.

~~IX.E.1.a.2)~~b)
Morten Buus Andersen er født 29. september 1978 i Nibe.

IX.E.1.b.
Edith Buus er født 17. maj 1923 i Moldbjerg, Ø. Hornum sogn. Hun blev gift 23. februar 1945 i Ø. Hornum med Søren Troelsen Lyngsø, der er født 4. april 1921 i Blære som søn af Jakob Jensen Lyngsø og hustru Kirstine Troelsen.
Bosat: Rungsted Strandvej 294, 2980 Kokkedal.
Søren Troelsen Lyngsø udgik af Aars realskole i 1937 og blev cand. polyt. i 1945. Han var ingeniør ved søminevæsenets radiosektion fra 1945 til 1950, ved Standard Electric i 1951 samt ved Danish URSI Committee samme aar. Herunder var han på studierejser til USA, og han ledede oprettelsen af den første Ionosfæremålestation i Godhavn, Grønland. I 1952 startede han egen virksomhed, Søren T. Lyngsø A/S. I 1982 omfattede virksomheden: Søren T. Lyngsø A/S med ca. 360 medarbejdere og en årsomsætning på ca. 110 m. kr., STL-Søborg med ca. 180 medarbejdere, STL-Aars med ca. 180 medarbejdere, STL-Brabrand samt datterselskaber i Sverige og Danmarks Ingeniørakademi. Han har været medlem af forretningsudvalget for Danske Automations Selskab fra 1956 til 1973 og for Danatom siden 1963. I 1962 blev han medlem af Akademiet for de tekniske Videnskaber. Derudover har han i årenes løb haft en række bestyrelsesposter, bl.a. for B &W, S.C. Sørensen og Elektronisk Forening (formand fra 1978). Har har tillige været medvirkede ved udgivelsen af: Lærebog i Svagstrømsteknik samt skrevet artikler i flere tidsskrifter. Derudover har han tilrettelagt kurser om automatik og servoteknik. I 1960 modtog han SKF-prisen.
Børn: IX.E.1.b.1)- IX.E.1.b.3)

IX.E.1.b.1)
Jakob Buus ~~Lyngsø~~ er født 13. juni 1947 i København. Han blev gift med Karen Louise Drachmann, der er født 30. juni 1950 i Aalborg som datter af Carl Drachmann og hustru Karen Lilli Pind.
Bosat: Gl. Strandvej 199 B, 3060 Espergærde.
Jakob Buus Lyngsø er ingeniør/ administrerende direktør.
Børn: IX.E.1.b.1)a)- IX.E.1.b.1)b)

IX.E.1.b.1)a)
Søren Drachmann Lyngsø er født 2. august 1974 på Bispebjerg, København.

IX.E.1.b.1)b)
Camilla Drachmann Lyngsø er født 23. januar 1977 i Hillerød.

IX.E.1.b.2)
Erik Buus Lyngsø er født 14. maj 1950 i København, Kastellets sogn. Han blev gift 6. juli 1974 i Bagsværd med Birgit Bay Hansen, der er født 15. juli 1953 i Søborg som datter af disponent Børge Bay Hansen og hustru Kirsten Jørgensen.
Bosat: Strandvejen 99 A, 3070 Snekkersten.
Erik Buus Lyngsø tog realeksamen, bestod HA og blev cand. merc. fra Handelshøjskolen. Han er direktør for Tema Rejser og Søren T. Lyngsø A/S.
Børn: IX.E.1.b.2)a)- IX.E.1.b.2)c)

IX.E.1.b.2)a)
Jens Bay Lyngsø er født 1. juli 1977 i Bagsværd.

IX.E.1.b.2)
Michael Bay Lyngsø er født 27. juni 1979 i Bagsværd.

IX.E.1.b.2)c)
Kirsten Louise Bay Lyngsø er født 17. juli 1984 i Bagsværd.

IX.E.1.b.3)
Karen Marie Buus Lyngsø er født 12. april 1954 i Bagsværd. Hun blev gift 27. juni 1981 i Hørsholm med Gunnar Olsen, der er født 19. september 1953 i Herlev som søn af Carl Olsen og hustru Inge B. Poulsen.
Bosat: Drosselvej 6, 2600 Glostrup.
Karen Marie Lyngsø gik på Bagsværd Kostskole, tog realeksamen i 1971, bestod matematisk-fysisk studentereksamen i 1974 og begyndte derefter på N. Zahles Seminarium, hvor hun bestod lærereksamen med matematik og hjemkundskab som hovedfag i 1979. Samme år blev hun ansat på Skolen ved Sundet.
Gunnar Olsen bestod matematiks-fysisk studentereksamen på Gladsakse Gymnasium i 1972, aftjente sin værnepligt ved Flyvevåbenet i 1973-74 og bestod HD i organisation i 1980. Han er nu programmør og ansat i Kreditforeningen Danmark.
Børn: IX.E.1.b.3)a)- IX.E.1.b.3)c)

IX.E.1.b.3)a)
Inge Marie Lyngsø Olsen er født 9. maj 1982 i Glostrup.

IX.E.1.b.3)b)
Henrik Lyngsø Olsen er født 25. februar 1984 i Glostrup.

IX.E.1.b.3)c)
Rasmus Lyngsø Olsen er født 29. november 1986 i Glostrup.

IX.E.1.c.
Grete Nielsine Buus er født 5. marts 1936 i Moldbjerg. Hun blev gift 15. november 1958 i Ø. Hornum Kirke med Poul Pedersen. Han er født 11. april 1929 i Astrup, Giver sogn, som søn af gårdejer Søren Pedersen og hustru Kirstine Jørgensen, og han døde 16. februar 1986 i Suldrup.
Bosat: Søsvinget 2, 9541 Suldrup.
Grete Nielsine Buus gik i skole i Volstrup ialt 7 år. Hun tjente hjemme 1 år, og var 1 år på Missionshotellet i Viborg. Efter ophold på Faarevejle Sygeplejehøjskole blev hun uddannet sygeplejerske på Kommunehospitalet i Aalborg, hvor hun var til 1959. Hun begyndte i september samme år som hjemmesygeplejerske og har siden virket som sådan. Tillidshverv: har været i menighedsrådet, skolenævnet og skolekommissionen og er nu i Støvring Byråd. Interesse: samfundsspørgsmål.
Poul Pedersen gik i skole i Giver, ialt 7 år. Han blev udlært tømrer, hvorpå han aftjente værnepligten i København. Han arbejdede som svend i Ø. Hornum, var 1956-57 i USA og herpå atter i Ø. Hornum. I 1959 blev han selvstændig landmand i Suldrup, og virkede som sådan til 1986. Interesser: veteranbiler og restaurering af gamle møbler.
Børn: IX.E.1.c.1)- IX.E.1.c.3)

IX.E.1.c.1)
Knud Buus Pedersen er født 20. maj 1959 i Suldrup. Han er civilingeniør.
Bosat: Ingridsvej 3, 9200 Aalborg SV.

IX.E.1.c.2)
Anette Buus Pedersen er født 30. marts 1961 i Suldrup. Hun er civilingeniør.

IX.E.1.c.3)
Jens Buus Pedersen er født 14. december 1964 i Suldrup. Samlever: Anni Kaasgaard Pedersen er født 20. juni 1966 i Sørup som datter af landmand Chr. Pedersen og hustru Birthe.
Bosat: Hjedsbækvej 403, 9541 Suldrup.
Jens Buus Pedersen er udlært elektronikmekaniker. Han begyndte 1986 at læse til akademiingeniør ved AUC. Han har siden 1987 drevet fødegården.
Anni Kaasgaard Pedersen er udlært EDB-assistent.

IX.E.2.
Niels Knudsen Buus Jespersen er født 16. oktober 1896 i Moldbjerg, Ø. Hornum sogn, og han døde 9. februar 1897 samme sted.

IX.E.3.
Niels Knudsen Buus Jespersen er født 24. marts 1898 i Haverslevgaard, Ø. Hornum sogn, og han døde 13. maj 1898 i Ø. Hornum.

IX.E.4.
Niels Buus Jespersen er født 2. juni 1899 i Haverslevgaard, Ø. Hornum sogn, og han døde 17. september 1899.

IX.E.5.
Annæus Buus Jespersen er født 2. august 1901 i Haverslevgaard, Ø. Hornum sogn, og han døde 26. oktober 1901.

IX.E.6.
Andreas Buus Jespersen er født 8. april 1903 i Haverslevgaard, Ø. Hornum sogn. Han blev gift 11. august 1927 i V. Hornum med Martha Helene Laursen, der er født 3. november 1911 i V. Hornum som datter af Mathias Larsen og hustru Nielsine Bak.
Bosat: Vestervang 10 VII., 8000 Aarhus C.
Teologistaten 1985: Student 1927, sognepræst for Oddense og Otting 18. oktober 1933, ordineret 18. oktober 1933 i Viborg Domkirke. Sognepræst i Gjellerup fra 31. januar 1941. Sognepræst for Venø fra 1962.
Børn: IX:E.6.a.- IX.E.6.g.

IX.E.6.a.
Aase Buus er gift med Poul Andersen.
Bosat: Gl. Holmevej 16, Holme, 8270 Højbjerg.

IX.E.6.b.
Knud Buus er ejendomsmægler.
Bosat: Vester Alle 12, 6000 Kolding.

IX.E.6.c.
Birthe ~~Marie~~ Buus, (1988 navneændring til Birthe Buus Thomsen,) er født i Oddense, Otting sogn. Hun blev gift 14. juli 1959 i Gjellerup Kirke med Henning Thomsen, der er født 18. januar 1934 i Hjørring som søn af smed Peter Thomsen og hustru Johanne Agathe.
Bosat: Parkvænget 12, 8310 Tranbjerg.
Birthe Buus tog præliminæreksamen i Herning. Hun blev uddannet sygeplejerske på Aarhus Kommunehospital og arbejdede indenfor faget i forskellige pladser. Hun læste på Danmarks Sygeplejehøjskole og blev uddannet sundhedsplejerske. 1975-85 var hun sundhedsplejerske i Herning og har siden arbejdet som hjemmesygeplejerske på Eskegården i Beder.
Henning Thomsen bestod studentereksamen i 1953. Han blev uddannet lærer fra Aarhus Seminarium 1958, og har siden 1959 været lærer ved Tranbjerg Skole. Han har i 23 år været medlem af menighedsrådet, nu som menighedsformand.
Børn: IX.E.6.c.1)- IX.E.6.c.2)

IX.E.6.c.1)
Peter Buus Thomsen er født 12. juni 1962 i København. Han er musikstuderende.
Bosat: Nyvej 12, 8000 Aarhus C.

IX.E.6.c.2)
Karin Buus Thomsen er født 2. april 1964 i Aarhus. Hun er akademiøkonomstuderende.

IX.E.6.d.
Kirsten Buus er født 23. februar 1937 i Oddense. Hun blev gift 14. juli 1959 i Gjellerup Kirke med Johannes Breinholt, der er født 2. december 1934 i Resen som søn af gårdejer Jens Breinholt og hustru Magda Nicoline Kikkenborg Jensen.
Bosat: Vallerbækvej 51, 7470 Karup J.
Kirsten Buus tog præliminæreksamen 1959. Hun blev uddannet sygeplejerske på Bispebjerg Hospital og havde ansættelse på forskellige hospitaler. Hun var 1967-84 sygeplejerske i lægekonsultationen og har siden været hjemmesygeplejerske i Karup Kommune.
Johannes Breinholt tog præliminæreksamen, og bestod 1957 studentereksamen fra Statens Hovedstads Kommuners Studenterkursus. Han tog 1965 medicinsk embedseksamen ved Københavns Universitet. Han var et par år på forskellige hospitaler i København og efter 10 år som praktiserende læge i Karup, virkede han 1977-85 som skolelæge i Salling og har siden 1986 været lægekonsulent i flere kommuner.
Børn: IX.E.6.d.1)- IX.E.6.d.4)

IX.E.6.d.1)
Anne Mette Breinholt er født 11. december 1962 i København. Hun er biolog og lever sammen med biolog Chr. Kjær.
Bosat: Kirkebakken 22, 8330 Beder.

IX.E.6.d.2)
Jens Breinholt er født 16. april 1965 i København.
Bosat: Egmont Koll., Nørre Alle 75 v.108, 2100 København Ø.
Jens Breinholt bestod studentereksamen fra Viborg Amtsgymnasium 1984. Han påbegyndte samme år civilingeniørstudiet på Danmarks Tekniske Højskole i Lyngby.
IX.E.6.d.3)
Vibeke Breinholt er født 21. juni 1966 på Frederiksberg.
Bosat: Julius Bloms Gade 20 A, II. tv., 2200 København N.
Vibeke Breinholt bestod naturfaglig studentereksamen fra Viborg Amtsgymnasium og havde efter gymnasiet ophold i Californien. Hun er bromatologistuderende på Den Kongelige Veterinær og Landbohøjskole.

IX.E.6.d.4)
Søren Kikkenborg Breinholt er født 1. januar 1971 i Kjellerup.

IX.E.6.e.
Ellen Buus er gift Laursen.
Bosat: Skoleparken 30, 8330 Beder.

IX.E.6.f.
Inger Buus er født 15. maj 1942.

IX.E.6.g.
Regin Buus er født 29. maj 1945 i Gjellerup. Han blev gift 7. august 1965 med Else Smedegaard Mortensen, der er født 14. april 1944 i Skive som datter af direktør Svend Vagn Mortensen og hustru Dagmar Smedegaard.
Bosat: Larsen-Ledets Gade 1, 8000 Aarhus C.
Teologistaten 1985: Student Struer Gymnasium 1964, kandidat 1973 fra Aarhus Universitet, ordineret i Møllevangskirken 30. oktober 1972. Residerende Kapellan i Møllevangskirken 1. november 1973, sognepræst i Gjellerup 1. august 1977, sognepræst for Sct. Johannes Kirken i Aarhus 1. januar 1984.

IX.E.7.
Aage Buus Jespersen er født 14. februar 1905 i Haverslev, Ø. Hornum sogn, og han døde 14. juli 1928 i Ø. Hornum, 23 år gammel.

IX.E.8.
Niels Knudsen Buus Jespersen er født 18. maj 1908 i Haverslevgaard, Ø. Hornum sogn og han døde 27. august 1981 i Ø. Hornum. Han blev gift 28. august 1933 i Ø. Hornum med Villi Hansine Villadsen, der er født 8. august 1908 i Dragstrup som datter af gårdejer Villads Villadsen og hustru Pouline Pedersen.
Bosat: Toften 22, Ø. Hornum, 9530 Støvring.
Niels Knudsen Buus Jespersen gik i skole i Ø. Hornum. Han lærte landbrug hjemme, afbrudt af 2 års ophold i USA, et ophold på Haslev Højskole samt Haslev Landbrugsskole. I 1933 overtog han fødegården "Haverslevgaard" og drev denne til 1981. Han var i ca. 22 år formand for mejeriet og i bestyrelsen for Akafa i Svenstrup. Interesse: heste.
Villi Hansine Villadsen gik i skole i Frejlev. Hun lærte husgerning i Gøl og Hasseris, afbrudt af ophold på Haslev Højskole. Hun har siden giftermålet været medhjælpende hustru. I 22 år har hun været medlem af børneværnet. Interesser: håndarbejde, kortspil, hundeopdræt og rejser.
Børn: IX.E.8.a.- IX.E.8.b.

IX.E.8.a.
Gerda Buus er gift med Vagn Pedersen.
Bosat: Stationsmestervej 88, Skalborg, 9200 Aalborg SV.

IX.E.8.b.
Ingrid Marie Buus er frisør og gift med Per Villadsen. Der er 2 børn i ægteskabet.
Bosat: Dal Villaby.

IX.F.
Knud Nielsen Knudsen er født 12. september 1873 i Gelstrup, Vokslev sogn, og han døde 14. marts 1874 samme sted. Dødsårsagen var krampe.

IX.G.
Kirstine Knudsen er født 1. februar 1875 i Gelstrup, Vokslev sogn. Hun blev gift 25. oktober 1898 i Vokslev med Lars Christian Lyngby, der er født 4. juni 1869 i Vokslev som søn af gårdejer Lars Peder Jensen og hustru Larsine.
Lars Christian Lyngby var træhandler.
Børn: IX.G.1.- IX.G.5.

IX.G.1.
Ejnar Laurits Lyngby Jensen er født 19. januar 1900 i Frejlev. Han blev gift 8. juli 1924 i Vokslev Kirke med Kristine Kjærsgaard. Han er født 3. december 1903 i Vokslev som datter af gårdejer Kresten Kjærsgaard og hustru Mette Væver Andersen, og hun døde 6. januar 1986 i Ø. Hornum.
Bosat: Estrupvej 16, Ø. Hornum, 9530 Støvring.
Ejnar Laurits Lyngby Jensen gik i skole i Frejlev i 7 år og havde et ophold på Rønde Højskole. Han lærte landbrug, afbrudt af værnepligten som aftjentes i Aalborg. I 1922 begyndte han som selvstændig landmand i Taastrup, og i 1926 købte ægteparret "Vestergaard" i Moldbjerg, som han drev til 1967 da en søn overtog den. Han har været i sognerådet i 22 år, bl.a. som formand, samt har haft andre tillidsposter vedrørende landbruget.
Kristine Kjærsgaard gik i skole i Vokslev i 7 år samt havde senere ophold på Rønde Højskole. Hun tjente ved husgerning i forskellige pladser indtil giftermålet og hun var siden medhjælpende hustru. Hun var medlem af menighedsrådet.
Børn: IX.G.1.a.- IX.G.1.d.

IX.G.1.a.
Edith Lyngby er født 2. august 1928 i Frejlev, og hun døde som ugift i 1949.

IX.G.1.b.
Elna Lyngby er født 21. oktober 1928 i Moldbjerg. Hun blev gift 12. december 1953 i Ø. Hornum med Peter Munk, der er født 10. maj 1925 i Taarup som søn af gårdejer Niels Munk og hustru Else Frederikke Pedersen.
Bosat: Gl. Taarupvej 5, Taarup, 9240 Nibe.
Elna Lyngby gik i skole i Vokslev i 7 år samt havde senere et ophold på Haslev Højskole. Hun lærte husgerning ude og hjemme indtil giftermålet og var derpå medhjælpende hustru.
Peter Munk gik i skole i Binderup i 7 år samt havde et ophold på Horne Højskole. Han tjente ved landbruget ude og hjemme, afbrudt af ophold på Haslev Landbrugsskole. I 1964 overtog han fødegården som han stadig driver. Han har været i menighedsrådet, og er nu i bestyrelsen for Sparekassen.
Søn: IX.G.1.b.1)

IX.G.1.b.1)
Niels Munk er født 12. december 1960 i Nibe. Han blev gift 21. september 1985 i Vokslev Kirke med Karin Broni Husballe, der er født 29. september 1961 i Vejle som datter af kontorassistent Børge Broni Husballe og hustru Sigrid.
Bosat: Holmevej 3 A, 8270 Højbjerg.
Niels Munk bestod studentereksamen på Hasseris Gymnasium. Han blev uddannet civilingeniør på AUC, hvorfra han 1984 blev dimitteret med speciale i medicinsk billedanalyse og han blev samme år ansat ved Søren T. Lyngsø's maskinstyringsafdeling i Aars. Siden 1986 har han været ansat ved Danfoss Vision, Aarhus, hvor han er beskæftiget med udvikling af computerbaserede visuelle inspektionsystemer.
Karin Broni Husballe bestod studentereksamen på Rødkilde Gymnasium i Vejle 1980. Hun læste ved AUC, hvorfra hun blev dimitteret som civilingeniør med speciale i medicinsk billedanalyse og var ansat som videnskablig medarbejder for laboratoriet for billedanalyse ved AUC som STVF-stipendiat. Siden 1987 har hun været ansat ved Jydsk Telefon, datamatsektionen, i Slet ved Aarhus, hvor hun er beskæftiget med vedligeholdelse- og udvikling af programmer til overvågning af landsdækkende datanet.
Datter: IX.G.1.b.1)a)

IX.G.1.b.1)a)
Kristine Husballe Munk er født 30. juli 1987 i Aarhus.

IX.G.1.c.
Lars Kristian Kjærsgaard Lyngby er født 25. februar 1934 i Ø. Hornum. Han blev gift 9. maj 1968 i Haverslev med Margit Svenstrup, der er født 7. april 1939 i Haverslev som datter af gårdejer Anker Svenstrup og hustru Anne Mortensen.
Bosat: Voldstrupvej 76, Moldbjerg, 9240 Nibe.
Lars Kristian Kjærsgaard Lyngby gik i skole i Ø. Hornum og Aalborg, hvor han tog mellemskoleeksamen. Han havde ophold på Horne Højskole samt på Hammerum Landbrugsskole, hvorpå han aftjente værnepligten i Esbjerg. Han arbejdede ved landbruget hjemme til 1967, da han overtog fødegården som han fortsat driver.
Margit Svenstrup gik i skole i Haverslev og tog præliminærkursus. Hun var 1 1/2 år i huset, var på Fårevejle Sygeplejehøjskole, hvorpå hun blev uddannet sygeplejerske på Aalborg Kommunehospital. Hun har arbejdet indenfor faget i København og Randers og siden giftermålet har hun virket i Nibe og Ø. Hornum.
Børn: IX.G.1.c.1)- IX.G.1.c.3)

IX.G.1.c.1)
Stina Lyngby er født 16. marts 1970 i Ø. Hornum. Hun gik i skole i Ø. Hornum og på Borremose Ungdomsskole. Hun er elev på Støvring Gymnasium.

IX.G.1.c.2)
Ejnar Lyngby er født 1. december 1971 i Ø. Hornum.

IX.G.2.c.3)
Marianne Lyngby er født 2. december 1977 i Ø. Hornum.

IX.G.1.d.
Mette Kirstine Lyngby er født 28. februar 1937 i Ø. Hornum. Hun blev gift 3. juni 1967 i Ø. Hornum med Verner Andersen, der er født 9. september 1929 i Ø. Hornum som søn af gårdejer Mads Andersen og hustru Kristine Sørensen.
Bosat: Moldbjergvej 13, Moldbjerg, 9240 Nibe.
Mette Kirstine Lyngby gik i skole i Ø. Hornum i 7 år samt havde ophold på Haslev udv. Højskole. Hun var elev på Børkop Sygeplejehøjskole og blev uddannet sygeplejerske på Aalborg Kommunehospital. Hun var hjemmesygeplejerske i København et par år, var en tid i Randers og i 10 år ansat på Aalborg Sygehus Nord. I 2 år var hun på Suldrup Plejehjem og har siden 1978 været ansat på Ø. Hornum Plejehjem. Hun er medlem af menighedsrådet, og har været i skolenævnet.
Verner Andersen gik i skole i Ø. Hornum. Han lærte landbrug i forskellige pladser, afbrudt af ophold på Haslev landbrugsskole samt af værnepligten som aftjentes ved Gardehusarregimentet i Næstved. Han drev 1953-67 en ejendom i Ø. Hornum, og har siden drevet sin nuhavende ejendom, der er en del af hustruens fødehjem. Interesse: travsport. Han har selv opdræt af travheste.
Børn: IX.G.1.d.1)- IX.G.1.d.4)

IX.G.1.d.1)
Lotte Lyngby Andersen er født 26. marts 1968 i Nibe. Hun bestod 1987 studentereksamen. I 1989 påbegyndte hun teologistudiet i Aarhus.

IX.G.1.d.2)
Per Lyngby Andersen er født 25. december 1969 i Nibe, og han døde 28. december samme år.

IX.G.1.d.3)
Jens Lyngby Andersen er født 21. maj 1971 i Aalborg. Han tog 10. klasse på Borremose Ungdomsskole samt EFG indenfor levnedsmiddel i Aalborg.

IX.G.1.d.4)
Ditte Lyngby Andersen er født 30. januar 1975 i Aalborg.

IX.G.2.
Niels Lyngby Jensen er født er født ca. 1902 i Frejlev, og han døde ca. 1975 i Ø. Hornum.

IX.G.3.
Sigrid Lyngby Jensen er født 4. januar 1904 i Frejlev, og hun døde ca. 1975 i Vinderup. Hun var gift med Anders Damsgaard, der døde ca. 1975 i Vinderup.

IX.G.4.
Anna Lyngby er født 26. januar 1908 i Duedals Mølle, Frejlev sogn. Hun blev gift 1929 i Ø. Hornum Kirke med Magnus Emil Pedersen, der er født 20. februar 1908 i Aalborg. Ægteskabet blev opløst 1946, og hun blev gift 2. gang 19. september 1952 med Martin Pedersen, der døde 26. april 1978.
Bosat: Hirsevej 7, 9000 Aalborg.
Anna Lyngby blev udlært damefrisør og havde egen salon.
Børn: IX.G.4.a.- IX.G.4.d.

IX.G.4.a.
Henning Lyngby Pedersen er født 7. april 1930 i Aalborg. Han er VVS-installatør.
Bosat: Frejasgade 8 A, 9000 Aalborg.

IX.G.4.b.
Wagn Lyngby Pedersen er født 8. december 1933 i Aalborg. Han blev gift 21. september 1957 i Aalborg med Gerda Andersen, der er født 1. maj 1939 i Skørping som datter af tømrermester Christian Rikard Andersen og hustru Elna Kristine Pedersen.
Bosat: Hæsumvej 80, 9530 Støvring.
Wagn Lyngby Pedersen er tømmerhandler, og Gerda Andersen er antik-handler.
Børn: IX.G.4.b.1)- IX.G.4.b.3)

IX.G.4.b.1)
Liselotte Lyngby Pedersen er født 11. marts 1958 i Aalborg. Hun blev gift 5. marts 1988 i Støvring med Ole S. Larsen, der er født 27. august 1957 i Aalborg som søn af teknisk assistent Karl Otto Larsen og hustru, hjemmehjælper Karen Margrete Christiansen.
Bosat: Mastruphøj 29, 9530 Støvring.
Liselotte Lyngby Pedersen er kontorassistent, og Ole S. Larsen er specialarbejder.
Børn: IX.G.4.b.1)a)- IX.G.4.b.1)b)

IX.G.4.b.1)a)
Maria Lyngby Larsen er født 20. januar 1976 i Aalborg.

IX.G.4.b.2)
Camilla Lyngby Larsen er født 5. august 1986 i Aalborg.

IX.G.4.b.2)
Bergitte Lyngby Pedersen er født 15. marts 1961 i Vejgaard. Samlever: Peter Techow, er født 24. august 1962 i Aalborg som søn af Grethe Bach.
Bosat: Nørrebjergvej 4, Smedie, 9574 Bælum.
Bergitte Lyngby Pedersen er damefrisør, og Peter Techow er murer.
Datter: IX.G.4.b.2)a)

IX.G.4.b.2)a)
Line Lyngby Techow er født 5. marts 1985.

IX.G.4.b.3)
Michael Lyngby Pedersen er født 1. august 1965 i Støvring.
Bosat: Foldagervej 10, 9541 Suldrup.
Michael Lyngby Pedersen har en maskinstation.

IX.G.4.c.
Ruth Lyngby Pedersen er født 15. november 1935 i Aalborg. Hun blev gift 30. marts 1957 i Aalborg med Erland Peter Thomsen, der er født 25. december 1924 i Ø. Hornum som søn af arbejdsmand Anders Johan Thomsen og hustru Jensigne Nielsen.
Bosat: Scheelsmindevej 13, 9200 Aalborg SV.
Ruth Lyngby Pedersen tog mellemskoleeksamen og handelsskoleeksamen. Hun blev kontoruddannet og virkede i 13 år som sådan, hvorefter hun tog håndarbejdslærereksamen fra Nordjyllands Håndarbejdsseminarium 1982 samt kursus for hensyntagende specialundervisning for handicappede. Hun er lærer i fritidsundervisning for alm. samt handicappede deltagere.
Erland Peter Thomsen gik i skole i 7 år. Han arbejdede ved landbruget på forskellige gårde på Nibe-egnen og havde ophold på Haslev Landbrugsskole. I 1956 købte han vognmandsforretning som han fortsat driver.
Børn: IX.G.4.c.1)- IX.G.4.c.2)

IX.G.4.c.1)
Arne Lyngby Thomsen er født 25. december 1957 i Aalborg. Samlever: Birgitte Pedersen er født 25. december 1956 i Langaa som datter af smed og maskinarbejder Poul Pedersen og hustru, syerske Asta Hansen.
Bosat: Skovvænget 15, 8362 Hørning.
Arne Lyngby Thomsen bestod matematisk/fysisk studentereksamen fra Hasseris Gymnasium 1976. Han tog psykologisk embedseksamen ved Aarhus Universitet 1985, og efter at have haft forskelligt arbejde, bl.a. som arbejdsmand samt taxachauffør blev han ansat som psykolog ved Horsens Kommunes social- og sundhedsforvaltning.
Fritidsinteresser: økologisk havedyrkning, jogging og cykling m.m.
Birgitte Pedersen bestod samfundssproglig studentereksamen fra Randers Amtsgymnasium 1977. Hun tog psykologisk embedseksamen ved Aarhus Universitet 1985 og arbejder nu som psykolog ved Aarhus Kommunes social- og sundhedsforvaltning samt i privat praksis. Interesser; økologisk havebrug, vegetarmad og naturen.

IX.G.4.c.2)
Anette Lyngby Thomsen er født 20. august 1961 i Aalborg. Hun blev gift 21. maj 1988 i Sønderholm Kirke med Lars Doktor Kristensen, der er født 2. november 1956 i Aalborg som søn af skomager Frode Kristensen og hustru Karla Irene Doktor.
Bosat: Kirkeleddet 562, 3480 Fredensborg.
Anette Lyngby Thomsen bestod studentereksamen fra Aalborg Katedralskole 1980. Hun blev uddannet sygeplejerske fra Bispebjerg Sygeplejeskole 1985, og var ansat på Bispebjerg Hospital til 1987 hvorefter hun blev kontoruddannet hos DFA Pension 1988. Herpå fik hun atter ansættelse på Bispebjerg Hospital. Hun er desuden under uddannelse til merkonom.
Lars Doktor Kristensen tog realeksamen i Aabybro 1973. Han blev ansat som elektronikmekanikerlærling ved Flyvevåbnet og udlærtes 1979. Han underviste 1980-82 i radarsystemer på Flyvestation Aalborg og i 1982 blev han ansat på Shipmate som elektronikmekaniker. Han har taget HF-enkeltfag på aftenskole og gennemgik 1985-86 elektronikuddannelse på Aarhus Tekniske Skole. I 1986 blev han ansat på Elektronikcentralen i Hørsholm. Han er igang med teknonom-uddannelse. Fritidsinteresse: sportsdykker.
Søn: IX.G.4.c.2)a)

IX.G.4.c.2)a)
Rasmus Lyngby Kristensen er født 13. september 1989 i Fredensborg.

IX.G.4.d.
Ester Lyngby Pedersen er født 21. april 1939 i Aalborg. Hun blev gift 17. februar 1962 i Aalborg med Vagn Nielsen, der er født 3. november 1939 i Dorf By som søn af vognmand Ove Nielsen og hustru Else Marie Ovesen.
Bosat: Baastrupvej 126, 3480 Fredensborg.
Ester Lyngby Pedersen tog mellemskoleeksamen i Aalborg. Hun var handelselev hos Springborg, Aalborg, og tog 1957 handelsskoleksamen. I 1960 havde hun et ophold på en husholdningsskole. Hun var ekspeditrice hos Crome & Goldschmidt, København, var kontorassistent i Boligministeriet og er nu jordemodersekretær i Hillerød Jordemodercenter.
Kraks Blå Bog: Vagn Nielsen. Student (Aalborg Katedralskole) 1958; cand. polyt. (Danmarks Tekniske Højskole) 1963. Ansat hos Colas Vejmateriale A/S 1964, laboratorieleder, leder af markedsudviklingsafd. 1975; afdelingschef i A/S Dansk Shell 1978; overingeniør hos Colas Vejmateriale A/S 1979, underdir. 1981, adm. direktør fra 1982. Formand for bestyrelsen for Asfaltindustrien (AOV) 1982, medlem af bestyrelsen for foreningen af fabrikanter af Asfaltbelægninger (FAFA) 1983; formand for bestyrelsen for Spedalsø Betonvarefabrik A/S 1986, næstformand for bestyrelsen for Malbikunarstödin-Hladbær-Colas h.f. (Island) 1987.
Børn: IX.G.4.d.1)- IX.G.4.d.2)

IX.G.4.d.1)
Lars Lyngby Nielsen er født 26. marts 1965 på Frederiksberg.
Bosat: Bergsøekollegiet 13 I. 1408, 2850 Nærum.
Lars Lyngby Nielsen bestod matematisk-fysisk studentereksamen fra Frederiksborg statsskole 1985. Han er stud. polyt.

IX.G.4.d.2)
Anders Lyngby Nielsen er født 11.november 1967 i Viborg.
Bosat: Nansensgade 59 III. tv., 1366 København K.

Anders Lyngby Nielsen bestod studentereksamen fra Frederiksborg statsskole 1986. Han påbegyndte 1987 stud. polit. studiet ved Københavns Universitet.

IX.G.5.
Helga Marie Lyngby er født 17. september 1909 i Frejlev. Hun er gift med Niels Kvist. Der er 2 børn i ægteskabet.

IX.H.
Ottomine Knudsen er født 21. august 1876 i Gelstrup, Vokslev sogn, og hun døde 27. april 1877 samme sted.

IX.J.
Knud Nielsen Knudsen er født 31. marts 1878 i Gelstrup, Vokslev sogn, og han døde 18. februar 1879 samme sted.

IX.K.
Omine Laurine Knudsen er født 29. april 1879 i Gelstrup, Vokslev sogn, og hun døde 11. maj 1880 samme sted.

IX.L.
Ane Petrea Knudsen er født 30. august 1880 i Gelstrup, Vokslev sogn, og hun døde 24. september 1880 samme sted.

IX.M.
Laurits Knudsen er født 10. juni 1882 i Gelstrup, Vokslev sogn, og han døde 10. december 1974 i Aalborg. Han blev gift 16. april 1907 i Vokslev med Anna Staun. Hun er født 31. maj 1882 i Vokslev som datter af Jens Christian Nielsen og hustru Mette Sørine Andersen, og hun døde 10. juli 1910 i Nørresundby.
Se VI.K.
Børn: IX.M.1.- IX.M.2.

IX.M.1.
Jens Kristian Staun Knudsen er født 5. februar 1908 i Gelstrup, og han døde 19. december 1965 i Aalborg. Han blev gift 20. september 1952 i Vor Frelser Kirke i Aalborg med Elisabeth Larsen, der er født 29. juli 1912 i Kolind som datter af malermester Christian Peter Larsen og hustru Ane Margrethe Andersen.
Bosat: Enggaardsgade 34, 9000 Aalborg.
Se VI.K.1.
Søn: IX.M.1.a.

IX.M.1.a.
Carsten Staun Knudsen er født 9. september 1953 i Aalborg. Han blev gift 5. juni 1976 i Klosterkirken i Aalborg med Anna Jensen, der er født 19. juli 1953 i Aalborg som datter af regionchef Svend Aage Jensen og hustru Edith.
Bosat: Enggaardsgade 31, 9000 Aalborg.
Se VI.K.1.a.
Børn: IX.M.1.a.1)- IX.M.1.a.2)

IX.M.1.a.1)
Anette Staun Knudsen er født 25. oktober 1977 i Aalborg.

IX.M.1.a.2)
Lars Staun Knudsen er født 7. oktober 1979 i Aalborg.

IX.M.2.
Udøbt 20. juni 1909 i Aalborg.

IX.N.
Anna Mine Nielsine Knudsen er født 16. juni 1884 i Gelstrup, Vokslev sogn, og hun døde 22. november 1884 samme sted.

IX.O.
Anna Mine Nielsine Knudsen er født 7. juli 1887 i Gelstrup, Vokslev sogn, og hun døde i marts 1965 i Ø. Hornum. Hun blev gift 26. marts 1907 i Vokslev med Anders (Væver) Andersen. Han er født 20. januar

1882 i Gelstrup, Vokslev sogn, som søn af gårdejer Christen Andersen (Væver) og hustru Maren Kirstine Andersen, og han døde i juli 1960 i Ø. Hornum.
Anna Mine Nielsine Knudsen var medhjælpende hustru.
Anders (Væver) Andersen købte omkring 1905 Krogegaarden i Ø. Hornum, som han drev til ca. 1946, da sønnen og svigerdatteren overtog den. Han var i 16 år sognerådsformand, var i ca. 16 år direktør for Sparekassen i Ø. Hornum og i bestyrelsen for slagteriet, mejeriet m.m.
Børn: IX.O.1.- IX.O.5.

IX.O.1.
Niels Christian Knudsen Andersen er født 22. juni 1908 i Ø. Hornum, og han døde ca. 2 år gammel.

IX.O.2.
Anna Kirstine Andersen er født 18. september 1910 i Ø. Hornum. Hun blev gift 21. juni 1935 i Ø. Hornum med Chresten Moos. Han er født 25. oktober 1910 i Stolbro på Als som søn af gårdejer Nes Moos og hustru Ellen Jespersen, og han døde 27. maj 1984 i Ø. Hornum.
Bosat: Østervang 7, Ø. Hornum, 9530 Støvring.
Anna Kirstine Andersen gik i skole i Ø. Hornum, ialt 7 år. Hun arbejdede ved husgerning hjemme, havde ophold på Haslev Højskole og på Nr. Nissum Husholdningsskole, hvorpå hun havde plads i huset hos 3 forskellige familier. Hun har siden giftermålet været medhjælpende hustru. Hun er medlem af menighedsrådet.
Christen Moos gik i skole i Stolbro i 7 år. Han arbejdede ved landbruget hjemme, var på Haslev Højskole,og var landbrugsmedhjælper på Lolland samt i Moldbjerg. I 1935 købte han ejendommen "På Bakkegaard" i Ø. Hornum, som han drev til 1946, da han overtog hustruens fødegaard "Krogegaarden" i Ø. Hornum, som han drev til sin død. Tillidshverv: medlem af sognerådet, skolekommissionen, menighedsrådet, slagteriet i 24 år, mejeriet (kasserer) m.m. Interesser: jagt og fiskeri.
Børn: IX.O.2.a.- IX.O.2.e.

IX.O.2.a.
Dødfødt 1937.

IX.O.2.
Jørgen Moos er født 19. oktober 1938 i Ø. Hornum. Han blev gift 16. marts 1963 i Laasby med Lis Høgh, der er født 1. marts 1939 i Laasby som datter af Jens Høgh og hustru Margrethe Sørensen.
Bosat: Skovby Bygade 8 B, 6500 Vojens.
Jørgen Moos er forsikringskonsulent.
Børn: IX.O.2.b.1)- IX.O.2.b.3)

IX.O.2.b.1)
Eva Moos er født 2. oktober 1963 i Lillevig, Fremlev sogn.
Bosat: Gislumvej 32, 9600 Aars.
Eva Moos har taget EFG og bestået Højere Handelseksamen. Hun er uddannet revisor, og har siden 1985 været ansat ved Schøbel & Marhalt.

IX.O.2.b.2)
Peder Thomas Moos er født 10. august 1974 i Oue.

IX.O.2.b.3)
Dina Moos er født 27. oktober 1975 i Oue.

IX.O.2.c.
Anders Moos er født 1. oktober 1941 i Ø. Hornum, og han døde 17. april 1975 i Oue. Han blev gift 18. december 1965 i Ø. Hornum med Inger Justesen, der er født 15. juli 1943 Byrsted som datter af lærer Kaj Just Justesen og hustru Mariett Haase.
Bosat: Skolemarken 13, Oue, 9500 Hobro.
Anders Moos gik i skole i Ø. Hornum. Han arbejdede ved landbruget hjemme 1 år, hvorpå han blev udlært på slagteriet i Aalborg. Han fortsatte samme sted, afbrudt af værnepligten som aftjente ved Livgarden. I ca. 1 år var han i Hamburg, Husum og Slesvig, var en tid i Aalborg og i ca. 3 år var han eksportleder ved Tulip i Vejle. Han blev herpå disponent ved slagteriet i Hadsund. Interesser: Fodbold, badminton.
Inger Justesen bestod realeksamen i Nibe. Hun blev bankuddannet i Nibe og fortsatte i lærepladsen til 1969, afbrudt af en tid som demonstratrice i England. Hun var en tid ansat i en bank i Vejle, var hjemmegående husmoder til 1975, og blev herpå ansat i Hadsund Sparekasse, hvor hun var til 1981. Hun

var fra 1974 formand og kasserer i boligforeningen i Oue, samt har været kasserer i lokale foreninger. Hun underviser på aftenskole, bl.a. i regning.
Børn: IX.O.2.c.1)- IX.O.2.c.2)

IX.O.2.c.1)
Gillian Just Moos er født 9. april 1970 i Vejle.

IX.O.2.c.2)
Benedict Moos er født 12. maj 1971 i Vejle.

IX.O.2.d.
Henning Moos er født 9. februar 1944 i Ø. Hornum. Han blev gift 19. maj 1973 i Hørby Kirke med Elsemarie Bokkesen, der er født 10. juli 1945 i Hobro som datter af gårdejer Karl Bokkesen og hustru Astrid.
Bosat: Transbergholt 17, 9560 Hadsund.
Henning Moos tog realeksamen i Nibe. Han blev bankuddannet i Nibe, og fortsatte i lærepladsen, afbrudt af værnepligten som aftjentes i Nr. Uttrup. Han var en tid i en bank i Slagelse, var i 2 år i Tanzania, var 1969-80 i en bank i Hobro og har siden været ansat i Himmerlandsbanken i Hadsund, hvor han er prokurist.
Elsemarie Bokkesen tog realeksamen i Hobro. Hun blev bankuddannet i Hobro og havde i 1987 25 års jubilæum.
Børn: IX.O.2.d.1)- IX.O.2.d.3)

IX.O.2.d.1)
Jan Moos er født 6. februar 1967 i Hobro.

IX.O.2.d.2)
Heidi Moos er født 15. februar 1974 i Hobro.

IX.O.2.d.3)
Anders Moos er født 21. maj 1976 i Hobro.

IX.O.2.e.
Ellen Moos er født 15. februar 1949 i Ø. Hornum. Hun blev gift 14. september 1968 i Ø. Hornum Kirke med Preben Rasmussen, der er født 4. maj 1944 i Svenstrup som søn af Poul Emil Rasmussen og hustru Marie.
Bosat: Sangdrosselvej 11, 9230 Svenstrup.
Ellen Moos tog realeksamen i Nibe. Hun var på Thy Højskole og blev udlært som 1-årig barneplejerske samt studerede på socialpædagogisk Seminarium. I 1975 var hun med til at starte en børnehave i Skalborg, hvor hun fortsat virker.
Preben Rasmussen gik i skole 7 år. Han blev udlært frisør, og efter at have aftjent værnepligten i Vordingborg og på Cypern, købte han som 20-årig sin læreplads. I 1979 købte han Anker Buchs barndomshjem, hvor der blev indrette salon. Han er aktiv lystfisker.
Børn: IX.O.2.e.1)- IX.O.2.e.2)

IX.O.2.e.1)
Dorte Rasmussen er født 16. marts 1969 i Aalborg. Dorthe Rasmussen bestod 1988 HF-eksamen fra Aalborg Katedralskole.

IX.O.2.e.2)
Lise Rasmussen er født 3. oktober 1974 i Aalborg.

IX.O.3.
Christian Væver Andersen, 1965 navneændring til Christian Væver, er født 18. september 1913 i Ø. Hornum. Han blev gift 28. oktober 1937 i Ø. Hornum med Maja Vittrup Jensen, der er født 20. september 1913 i Guldbæk, som datter af gårdejer Karl Vittrup og hustru Marie Jensen.
Bosat: Nihøjvej 7, Ø. Hornum, 9530 Støvring.
Christian Væver gik i skole i Ø. Hornum. Han arbejdede ved landbruget ude og hjemme, afbrudt af ophold på Haslev Højskole. I 1937 købte han "Søndervang" i Ø. Hornum, som han drev til 1979.
Maja Vittrup Jensen gik i skole i Guldbæk, ialt 7 år. Hun lærte husgerning i forskellige pladser, afbrudt af ophold på Haslev Højskole. Hun har siden giftermålet været medhjælpende hustru.
Børn: IX.O.3.a.- IX.O.3.c.

IX.O.3.a.
Keld Væver er født 12. april 1939 i Ø. Hornum. Han blev gift 16. maj 1964 i Hasseris Kirke med Kirsten Bach, der er født 20. april 1938 i Vokslev som datter af Jens Bach og hustru Marie.
Bosat: Magsvej 13, 9000 Aalborg.
Keld Væver gik i skole i Ø. Hornum, ialt 7 år og havde senere ophold på Haslev Højskole. Han var landbrugsmedhjælper indtil militærtjenesten, som han aftjente ved Livgarden. Han blev 1961 ansat ved Postvæsnet i Aalborg, hvor han er overpostbud.
Børn: IX.O.3.a.1)- IX.O.3.a.2)

IX.O.3.a.1)
Niels Erik Væver er født 11. juli 1965 i Aalborg.
Bosat: Klostergade 20 III, 8000 Aarhus C.
Niels Erik Væver gik i skole ialt 10 år. Han blev udlært teknisk tegner ved rådg. ingeniørfirma Studstrup & Østergaard A/S, og har siden været ansat ved entreprenørfirmaet A. Enggaard, Suldrup. Han har taget 1. års adgangskursus til ingeniøruddannelse på AUC.

IX.O.3.a.2)
Anette Væver er født 19. oktober 1972 i Aalborg.

IX.O.3.b.
Bent Væver er født 6. november 1940 i Ø. Hornum. Han er specialarbejder og gift med Lis.
Bosat: Møllevej 38, Underup, 8700 Horsens.

IX.O.3.c.
Minna Marie Væver Andersen er født 17. maj 1943 i Ø. Hornum. Hun blev gift 28. december 1969 i Ø. Hornum med Jens O. Lundsgaard, der er født 25. juni 1939 i Veddum som søn af Peder Lundsgaard og hustru Nancy. Ægteskabet blev opløst 1985.
Bosat: Toften 23, Ø. Hornum, 9530 Støvring.
Minna Marie Væver Andersen gik i skole i Ø. Hornum og på Vejle Ungdomsskole 1 år. Hun var 1 1/2 år på tilskærerskole i Aalborg, arbejdede ca. 2 år i England og kom så på kjole- og tilskærerseminariet i Hellerup, hvor hun var 2 år. I 1 år var hun i USA samt 1 år i Frankrig. Hun arbejder som syerske i Aalborg.
Børn: IX.O.3.c.1)- IX.O.3.c.2)

IX.O.3.c.1)
Maria Lundsgaard er født 25. november 1979 i Cannes.

IX.O.3.c.2)
Morten Lundsgaard er født 13. januar 1973 i Nibe.

IX.O.4.
Mary Kirstine Andersen er født 9. marts 1916 i Ø. Hornum, og hun døde 29. november 1916.

IX.O.5.
Niels Knudsen Andersen er født 27. februar 1920 i Ø. Hornum. Han blev gift 14. maj 1943 i Ø. Hornum med Karen Marie Buus, der er født 4. september 1920 i Ø. Hornum som datter af gårdejer Stig Buus og hustru Marie Laursen.
Bosat: Rosenparken 39, 9240 Nibe.
Se IX.E.1.a.
Børn: IX.O.5.a.- IX.O.5.b.

IX.O.5.a.
Stig Buus Andersen er født 9. april 1945 i Vokslev. Han blev gift 13. maj 1972 i Vokslev med Karen-Marie Kvist Bach, der er født 16. oktober 1950 i Sct. Markus sogn i Aalborg som datter af togfører Jens Nørgaard Bach og hustru Anne Grethe Blendstrup.
Bosat: Hobrovej 99, Vokslev, 9240 Nibe.
Se IX.E.1.a.1)
Børn: IX.O.5.a.1)- IX.O.5.a.3)

IX.O.5.a.1)
Maiken Bach Andersen er født 20. juni 1975 i Aalborg.

IX.O.5.a.2)
Anne Buus Andersen er født 18. januar 1978 i Ø. Hornum.

IX.O.5.a.3)
Niels Buus Andersen er født 25. oktober 1981 i Vokslev.

IX.O.5.b.
Anders Buus Andersen er født 15. december 1952 i Vokslev. Han blev gift 19. august 1974 i Vokslev med Lene Capion Svendsen, der er født 25. januar 1956 i Nibe som datter af specialarbejder Arnold Svendsen og hustru Anny Capion Hansen.
Bosat: Mellemgade 2 A, 9240 Nibe.
Se IX.E.1.a.2)
Børn: IX.O.5.b.1)- IX.O.5.b.2)
IX.O.5.b.1)
Dorte Capion Andersen er født 14. februar 1975 i Nibe.

IX.O.5.b.2)
Morten Buus Andersen er født 29. september 1978 i Nibe.



IX.E.1. Stig Buus med hustru og børn ved guldbryllluppet



IX.E.1.a.1) Stig Buus Andersen og Karen-Marie Kvist Bach



IX.E.1.a.1)a)-c) Maiken, Anne og Niels Buus Andersen



IX.E.1.c. Grete Nielsine Buus og Poul Pedersen med børn



IX.E.6.d.3) Vibeke Breinholt



IX.O. Anna Mine Nielsine Knudsen og Anders (Væver) Andersen

Register

Register

I registeret er medtaget direkte efterkommere efter Niels Christensen Staun, 1799-1853, og hans to hustruer, Mette Marie Nielsdatter, 1808-1827, og Juliane Marie Nielsdatter, 1809-1890.

Aagren	Kirsten Jensen	181
Albertsen	Andreas Brorsen	162
Albertsen	Anne	162
Albertsen	Johannes Brorsen	162
Albertsen	Mathias Brorsen	162
Albertsen	Thomas Brorsen	162
Alvang	Mette	229
Alvang	Steffen	229
Alvang	Tine	229
Amdersen	Dorte Capion	294
Andersen	Alf Klemmens	177
Andersen	Anders Buus	281
Andersen	Anders Buus	294
Andersen	Andrea Marie	173
Andersen	Ane Petrea	163
Andersen	Ann Vibeke Schou	228
Andersen	Anna Kirstine	291
Andersen	Anna Mette	175
Andersen	Anne Buus	281
Andersen	Anne Buus	294
Andersen	Astrid	177
Andersen	Birgit	156
Andersen	Birgit Charlotte	172
Andersen	Bo	173
Andersen	Bo	169
Andersen	Bo Schou	231
Andersen	Carina Schou	231
Andersen	Charlotte Nøhr	80
Andersen	Christian Væver	292
Andersen	Dagmar Marie	173
Andersen	Dagny	172
Andersen	Ditte Lyngby	287
Andersen	Dorte Capion	282
Andersen	Edith	175
Andersen	Ellen Marie Schou	230
Andersen	Elmer	163
Andersen	Erik Tranholm	163
Andersen	Finn Schou	228
Andersen	Gudrun	163
Andersen	Gurli	148
Andersen	Hanne Schou	229
Andersen	Helle Marie	172
Andersen	Inge Schou	229
Andersen	Inger Marie	170
Andersen	Jacob	156
Andersen	Jacob	177
Andersen	Jacob	175
Andersen	Jacob Dahl	209
Andersen	Jan Bang	214
Andersen	Jens Aage Schou	231
Andersen	Jens Lyngby	287
Andersen	Jens Martin	171
Andersen	Jens Schou	231
Andersen	Johannes	175
Andersen	John Kenneth	173
Andersen	Jon	148
Andersen	Jonas Leegaard	147
Andersen	Karen Kirstine	165
Andersen	Kathrine Schou	229
Andersen	Kim	169
Andersen	Kjeld	169
Andersen	Lars Schou	231
Andersen	Lene	156
Andersen	Lis Schou	229
Andersen	Lone Amy	173
Andersen	Lotte Lyngby	287
Andersen	Lucie Magdalene	172
Andersen	Maiken Bach	293
Andersen	Maiken Bach	281
Andersen	Marie-Luise	148
Andersen	Martine Lennart	170
Andersen	Mary Kirstine	293
Andersen	Michael Kjeldgaard	214
Andersen	Mikkel Jannick	170
Andersen	Monna Marie Væver	293
Andersen	Morten Buus	282
Andersen	Morten Buus	294
Andersen	Niels	172
Andersen	Niels Buus	294
Andersen	Niels Christian K.	291
Andersen	Niels Knudsen	293
Andersen	Niels Peter	176
Andersen	Niels Peter	163
Andersen	Niels Peter	176
Andersen	Nils Buus	281
Andersen	Ole Klemmens	177
Andersen	Ove Frank Schou	228
Andersen	Peder Kristian	169
Andersen	Per Kristian	171
Andersen	Per Lyngby	287
Andersen	Peter Bill	173
Andersen	Peter Schou	231
Andersen	Poul Erik	155
Andersen	Poul Sune	173
Andersen	Rikke Marie Dalsgaard	114
Andersen	Rudolf	175
Andersen	Rudolf	176
Andersen	Ruth	175
Andersen	Sofus	175
Andersen	Steen	172
Andersen	Stig Buus	293
Andersen	Stig Buus	281
Andersen	Susanne Nøhr	80
Andersen	Søren	85
Andersen	Søren	163
Andersen	Tove	148
Andersen	Ulla	169
Andersen	Ulla	176
Andersen	Vibe Maria Dahl	209
Antonsen	Steffen Vittrup	180

Axelsen	Kenneth Mark	134
Axelsen	Majken Mark	133
Aørensen	Mogens Just	150
Bach	Maria Nielsen	92
Bach	Ole Nielsen	92
Bach	Peter Nielsen	92
Bang	Kirstine Staun	214
Bang	Laurits Staun	214
Bang	Lene	214
Bang	Reiner Staun	214
Bay	Kristine Bang	192
Bay	Morten Bang	192
Becker	Sarah Kristine Karen	161
Becker	Tine Louise Natasja	161
Bendtsen	Anders Sloth	235
Bendtsen	Anna Norma	234
Bendtsen	Anthon Staun	234
Bendtsen	Henrik Staun	235
Bendtsen	Marc Kjær Staun	235
Bendtsen	Maria Kjær Staun	235
Bendtsen	Ole Staun	235
Bendtsen	Per Sloth	235
Bendtsen	Peter Sloth	235
Bengtsen	Dorte Ingeborg	176
Bentzen	Michael Bang	192
Bentzen	Nicolai	192
Bertram	Anne Dorthe	126
Bertram	Charlotte	126
Bertram	Thomas	126
Binderup	Anders	244
Binderup	Peter Skands	245
Bisgaard	Maria Louise	221
Bisgaard	Thomas	221
Bjerregaard	Anne-Marie	220
Bjerregaard	Birgit Kristine	221
Bjerregaard	Frank	220
Bjerregaard	Ingelis	221
Bjerregaard	Johnny	123
Bjerregaard	Mette	123
Bjerregaard	Per	221
Bjerregaard	Poul Erik	221
Bjerregaard	Rene	220
Bjerregaard	Tommy	220
Bording	Gitte	139
Bording	Hanne	139
Bording	Jesper	139
Brask	Lasse Navntoft	196
Breinholt	Anne Mette	285
Breinholt	Jens	285
Breinholt	Søren Kikkenborg	285
Breinholt	Vibeke	285
Brunebjerg	Mette Staun	201
Buje	Bente	239
Buje	Marianne	240
Buje	Michael Bech	239
Buje	Peter Bech	239
Buje	Søren	239
Buus	Aase	284
Buus	Birthe Marie	284
Buus	Edith	282
Buus	Ellen	285
Buus	Gerda	285
Buus	Grete Nielsine	283
Buus	Inger	285
Buus	Ingrid Marie	285
Buus	Karen Marie	281
Buus	Kirsten	284
Buus	Knud	284
Buus	Regin	285
Buus	Stig	281
Børresen	Anette	208
Børresen	Claus Toldborg	207
Børresen	Dorthe Toldborg	207
Børresen	Elise	208
Børresen	Jesper	207
Børresen	Kirsten Elisabeth	207
Børresen	Niels Jørgen	208
Børresen	Thomas	207
Børresen	Thomas	207
Cahl	Conni	127
Christensen	Ane Martine Nøhr	89
Christensen	Ann	134
Christensen	Anna-Marie	134
Christensen	Benny Hansen	134
Christensen	Benny Kronborg	143
Christensen	Birthe	106
Christensen	Børge Hansen	134
Christensen	Ejner Kvist	185
Christensen	Ellen Kjær	246
Christensen	Erik	105
Christensen	Flemming Brian	277
Christensen	Frode Kjær	246
Christensen	Gitte	144
Christensen	Henning	107
Christensen	Inge Jensine Kjær	244
Christensen	Jan Erik	277
Christensen	Jan Kvist	185
Christensen	Janne	184
Christensen	Janus Smed	184
Christensen	John Smed	185
Christensen	Jytte	85
Christensen	Karen Nøhr	89
Christensen	Karin Høyer	152
Christensen	Karina	174
Christensen	Kirsten Marie	277
Christensen	Kirsten Methea	84
Christensen	Kjeld Kvist	185
Christensen	Kjeld Kvist	185
Christensen	Kristine Potentiane	183
Christensen	Lars	171
Christensen	Lars	277
Christensen	Leo Atta	144
Christensen	Lis	107
Christensen	Lis Martine Smed	183
Christensen	Lone	144
Christensen	Lotte	171
Christensen	Louise Dahl	145
Christensen	Maibritt Kvist	186
Christensen	Marianne	174
Christensen	Marianne Kjær	244
Christensen	Martha Marie	143
Christensen	Mette Dahl	145
Christensen	Michael Kvist	186
Christensen	Mille Kjær	246

Christensen	Mona	277
Christensen	Morten Patrick	277
Christensen	Niels Kjær	244
Christensen	Niels Kristian	84
Christensen	Rita Kjær	246
Christensen	Simon Juhl	190
Christensen	Sofie Dahl	145
Christensen	Stefan Kvist	186
Christensen	Sten Smed	185
Christensen	Susanne	277
Christensen	Søren Kjær	244
Christensen	Tinna	134
Christensen	Torben	277
Christensen	Torben Høyer	152
Clausen	Jesper Staun	215
Clausen	Trine Staun	215
Dalsgaard	Anders Adolph	109
Dalsgaard	Anders Reinholdt	103
Dalsgaard	Anders Reinholdt	105
Dalsgaard	Anders Torstensen	113
Dalsgaard	Annemarie Thorstensen	113
Dalsgaard	Arne Thorstensen	112
Dalsgaard	Claus	114
Dalsgaard	Elin Thorstensen	112
Dalsgaard	Flemming	104
Dalsgaard	Hakon Thorstensen	112
Dalsgaard	Hans Juul	103
Dalsgaard	Hans Juul	105
Dalsgaard	Harry Thorstensen	112
Dalsgaard	Helle	104
Dalsgaard	Holcha Torstensen	111
Dalsgaard	Inge Torstensen	113
Dalsgaard	Ivan	104
Dalsgaard	Karin Gunver T.	112
Dalsgaard	Keld Thorstensen	112
Dalsgaard	Kirsten Torstensen	112
Dalsgaard	Kirstine Kjølby	104
Dalsgaard	Lars Thorstensen	114
Dalsgaard	Laurits Larsen	105
Dalsgaard	Laurits Larsen	103
Dalsgaard	Laurits Larsen	103
Dalsgaard	Lisbet	104
Dalsgaard	Louise	114
Dalsgaard	Margit Thorstensen	114
Dalsgaard	Marie Elisabeth D.	109
Dalsgaard	Mette Thorstensen	113
Dalsgaard	Niels Christian L.	111
Dalsgaard	Ninna Thorstensen	113
Dalsgaard	Orla Thorstensen	114
Dalsgaard	Ragnhild Thorstensen	113
Dalsgaard	Sigrid	109
Dalsgaard	Tage Thorstensen	113
Dalsgaard	Tove Klara	105
Dalsgaard	Tove Klara	103
Damborg	Anne Marie	210
Damborg	Carsten Staun	258
Damborg	Charlotte	258
Damborg	Christian	210
Damborg	Christian	210
Damborg	Finna	211
Damborg	Kirsten	210
Damborg	Lars	210
Damborg	Martin	258
Damborg	Niels Staun	210
Damborg	Ove Damborg	258
Damborg	Tage	211
Dyerberg	Charlotte	161
Dyerberg	Jørn	160
Dyerberg	Lisbet	161
Dyrby	Henrik	241
Ebsen	Annette	126
Ebsen	Ole	126
Engsbro	Anne Line	116
Engsbro	Bent Erik	115
Engsbro	Birgit Annette	115
Engsbro	Christian Peter	116
Engsbro	Dorthe Irene	116
Engsbro	Finn Mogens	116
Engsbro	Leif Ove	116
Engsbro	Lisbeth Merete	115
Engsbro	Per Ole	116
Engsbro	Poul Erik	116
Engsbro	Sigga	116
Eriksen	Anders Christian	99
Eriksen	Ann	99
Eriksen	Casper Viderup	99
Eriksen	Christian Viderup	99
Eriksen	Dennis Nøhr	99
Eriksen	Heidi Lynge	99
Eriksen	Jesper Juel	231
Eriksen	Mads Nøhr	99
Eriksen	Niels Juel	230
Eriksen	Ole	231
Eriksen	Pia	99
Eriksen	Thomas	99
Fischer	Alice	190
Fischer	Allan	190
Fischer	Anette	187
Fischer	Carsten	187
Fischer	Dorthe	187
Fischer	Ernst	186
Fischer	Gitte	187
Fischer	Hans Marius	190
Fischer	Henrik Kristen	186
Fischer	Jeppe	188
Fischer	Jette	189
Fischer	Kristen	189
Fischer	Lene Jensine	186
Fischer	Marie	190
Fischer	Martha Kristiane	188
Fischer	Martin	187
Fischer	Mathias	188
Fischer	Peder Kristian	186
Fischer	Rikke	188
Fischer	Søren	187
Fischer	Trine	187
Fisker	Dorthe	206
Fisker	Gitte	206
Fisker	Mette	206
Fobian	Carsten	120
Fobian	Merete	120
Frandsen	Anne Mette	94
Frandsen	Annette Nøhr	94
Frandsen	Birte Nøhr	94

Frandsen	Carl Nøhr	93
Frandsen	Ellen Nøhr	95
Frandsen	Erik Nøhr	95
Frandsen	Hanne Nøhr	94
Frandsen	Jens Aage Nøhr	95
Frandsen	Lis Nøhr	94
Frandsen	Martin Nøhr	94
Frandsen	Mia Hjorth	94
Frandsen	Morten Nøhr	94
Frandsen	Poul Nøhr	95
Frederiksen	Agnethe	249
Frederiksen	Anders Staun	248
Frederiksen	Anna Lise	248
Frederiksen	Bente Hjort	250
Frederiksen	Bente Vivian	109
Frederiksen	Birgit	109
Frederiksen	Charlotte	124
Frederiksen	Christian	251
Frederiksen	Grethe Klitgaard	248
Frederiksen	Grethe Staun	250
Frederiksen	Helle	251
Frederiksen	Jakob	85
Frederiksen	Jette	250
Frederiksen	Kasper Andy	124
Frederiksen	Lene	85
Frederiksen	Lone	251
Frederiksen	Maj Dalsgaard	113
Frederiksen	Mette Staun	248
Frederiksen	Mona Klitgaard	248
Frederiksen	Niels Staun	248
Frederiksen	Niels Staun	250
Frederiksen	Rikke Bach	251
Frederiksen	Steen	251
Frederiksen	Sune Staun	241
Frederiksen	Valborg Staun	249
Frie	Anette	147
Frie	Linda	147
Genefke	Mads-Henrik	106
Genefke	Søren	106
Glindvad	Jørgen	260
Glindvad	Preben	260
Gram-Hansen	Jane	90
Gram-Hansen	Jørn	90
Gram-Hansen	Lise	90
Grandt	Nana Fruergaard	193
Gravholt	Dorthe	107
Gravholt	Peter	108
Grothe	Daniel	208
Grønnerup	Bent	152
Grønnerup	Gitte	152
Grønnerup	Peer	152
Guldbrandsen	Claus	175
Hald	Kim Ruby Bang	193
Hansen	Allan	120
Hansen	Ane Margrethe	280
Hansen	Anette Leegaard	142
Hansen	Annie Staun	212
Hansen	Birgit Staun	199
Hansen	Brian	120
Hansen	Børge Staun	199
Hansen	Carsten Egede	229
Hansen	Christina Leegaard	142
Hansen	Christina Staun	212
Hansen	Ellen Margrethe E.	229
Hansen	Else Staun	212
Hansen	Harry Kjær	280
Hansen	Heidi Staun	199
Hansen	Helle Merete	109
Hansen	Henning Steen	109
Hansen	Henrik Fischer Staun	198
Hansen	Ingelise	152
Hansen	Inge-Marie Staun	212
Hansen	Jakob Staun	212
Hansen	Jakob Staun	199
Hansen	Jeanette Fischer S.	198
Hansen	Jes Gram	90
Hansen	Jesper Staun	199
Hansen	Julie	90
Hansen	Jørgen Staun	198
Hansen	Karsten Staun	198
Hansen	Lars Maagaard	121
Hansen	Lise Staun	212
Hansen	Mads Anders Tengstedt	161
Hansen	Margit Staun	198
Hansen	Marianne Klara Staun	211
Hansen	Marianne Leegaard	142
Hansen	Marianne Staun	200
Hansen	Martin Just	120
Hansen	Martin Staun	211
Hansen	Merete	173
Hansen	Morten Staun	211
Hansen	Niels Peter Staun	200
Hansen	Niels Staun	211
Hansen	Pernille Schmidt	230
Hansen	Poul Staun	211
Hansen	Preben	173
Hansen	Walther Staun	200
Hedehus	Thorkild	136
Hedehus	Tommy	136
Hedehus	Torben	136
Heileskov	Lene	118
Heileskov	Mette	118
Heileskov	Peter	117
Henriken	Signe	124
Henriksen	Alex Mark	132
Henriksen	Betty Kristence	125
Henriksen	Birgit	238
Henriksen	Carina Nøhr	132
Henriksen	Erik Mark	133
Henriksen	Gitte Mark	133
Henriksen	Holger Mark	130
Henriksen	Iben Hollbaum	132
Henriksen	Inge Mark	133
Henriksen	Jeanette Nøhr	132
Henriksen	John Mark	133
Henriksen	Kamma Marie	129
Henriksen	Kirsten Mark	130
Henriksen	Leslie Mark	131
Henriksen	Louise Nøhr	132
Henriksen	Martin Mark	132
Henriksen	Mette Mark	132
Henriksen	Minea Mark	131
Henriksen	Olga Amalie	125
Henriksen	Peder Mark	131

Henriksen	Sigfred Mark	132
Henriksen	Signe Mathilde	134
Henriksen	Sigurd Mark	131
Henriksen	Steen Hollbaum	131
Henriksen	Tenna Højrup	131
Henriksen	Torben	133
Henriksen	Anna Marie	238
Hjorth	Hans Henrik	88
Hjorth	Helga Margrethe	88
Hjorth	Henriette	88
Holmager	Louise Krebs	164
Houman	Henrik	250
Houmann	Hans	250
Hyldahl	Jakob	85
Hyldahl	Jesper	85
Hyldahl	Kresten Kusk	85
Hyldahl	Ulrik	85
Højsgaard	Mette Hjorth	88
Højsgaard	Morten Hjorth	88
Højsleth	Annamarie	256
Højsleth	Ann-Sofia Svejstrup	257
Højsleth	Axel	257
Højsleth	Kristian	257
Højsleth	Kristoffer Svejstrup	257
Højsleth	Mikkel Svejstrup	257
Hørlyk	Henning	144
Hørlyk	Nina	144
Hørlyk	Rasmus	144
Hørlyk	Thorkild	144
Isaksen	Else Bak	158
Isaksen	Ulrik Bak	158
Ivarsen	Henrik	249
Ivarsen	Tina	249
Iversen	Ebba Rindsig	162
Jacobsen	Andrea	177
Jacobsen	Anna	178
Jacobsen	Arne Martinus	177
Jacobsen	Elly Anine	178
Jacobsen	Henrik	180
Jacobsen	Leif	180
Jacobsen	Pia	180
Jakobsen	Lilian Marie	180
Jakobsen	Mads Kaasgaard	178
Jakobsen	Mikael	112
Jakobsen	Oda	180
Jakobsen	Per	178
Jakobsen	Rikke	205
Jakobsen	Rune Kaasgaard	178
Jensen	Anders Nøhr	98
Jensen	Anders Wigh	89
Jensen	Anette Bjørn	140
Jensen	Anitta	171
Jensen	Anna Staun	191
Jensen	Arne Sandager	87
Jensen	Bent Eigil	170
Jensen	Bent Smed	184
Jensen	Bente	176
Jensen	Bettina Bjørn	140
Jensen	Betty	137
Jensen	Birger Bo	181
Jensen	Birthe	138
Jensen	Birthe	176
Jensen	Birthe	170
Jensen	Bjarne Ejler	171
Jensen	Bjørn	189
Jensen	Britta	171
Jensen	Camilla Kjærsgaard B.	265
Jensen	Camilla Staun N.	255
Jensen	Charlotte	98
Jensen	Chris	195
Jensen	Christian Smed	183
Jensen	Claus Møller	205
Jensen	Dennis Smed	184
Jensen	Dennis Staun	215
Jensen	Dorte	98
Jensen	Dorte	230
Jensen	Dorthe Lund	138
Jensen	Ejnar Laurits L.	286
Jensen	Elly Kirstine K.	274
Jensen	Elsebeth	137
Jensen	Erik Staun	215
Jensen	Erling	140
Jensen	Frank Thomas K.	274
Jensen	Georg	138
Jensen	Gitte	188
Jensen	Grethe Staun	214
Jensen	Gunna	195
Jensen	Gustav Alberg Staun	193
Jensen	Hanne Staun	215
Jensen	Hans	87
Jensen	Hans Juel Kjærsgaard	273
Jensen	Hans Sandager	87
Jensen	Helle Kjærsgaard	276
Jensen	Helle Møller	205
Jensen	Henny Krista	140
Jensen	Henrik	140
Jensen	Henrik Kjærsgaard	274
Jensen	Jan	195
Jensen	Jan Egon	195
Jensen	Jan Peter Høgh	139
Jensen	Jenny Methea	84
Jensen	Jens	86
Jensen	Jens Sandager	87
Jensen	Jens Veggerby	216
Jensen	Jette Staun	215
Jensen	John	188
Jensen	John Michael Smed	184
Jensen	Jonathan	230
Jensen	Julie Marie	88
Jensen	Jørgen Staun	242
Jensen	Karen Marie	86
Jensen	Karina	171
Jensen	Karsten Nøhr	98
Jensen	Kim Sandager	87
Jensen	Kirsten Lund	139
Jensen	Klaes Georg	181
Jensen	Kristen Georg	181
Jensen	Lars Jens Høgh	139
Jensen	Lea	189
Jensen	Leif	189
Jensen	Linette Frölich	170
Jensen	Lisbet	230
Jensen	Lisbeth	189
Jensen	Lone Lund	139

Jensen	Maren Kirstine V.	122
Jensen	Maria Dønkjær	230
Jensen	Marie	86
Jensen	Marie Søndergaard	217
Jensen	Mette Kjærsgaard	276
Jensen	Mette Marie	84
Jensen	Mona Smed	183
Jensen	Morten	84
Jensen	Morten	87
Jensen	Morten Skallerup	188
Jensen	Natascha Smed	184
Jensen	Niels	88
Jensen	Niels Kr.	138
Jensen	Niels Lyngby	287
Jensen	Ninna Staun	193
Jensen	Ole	138
Jensen	Peer Nøhr	98
Jensen	Pernille Staun	242
Jensen	Peter Michael	230
Jensen	Peter Sandager	87
Jensen	Philip Veggerby	216
Jensen	Pia	140
Jensen	Poul	188
Jensen	Richard	139
Jensen	Rita Nielsine	139
Jensen	Rolf Axel	181
Jensen	Rosa Marie K.	274
Jensen	Ruth	139
Jensen	Sabine Marie	88
Jensen	Sigrid Lyngby	287
Jensen	Sonja Smed	183
Jensen	Susanne	189
Jensen	Susanne	98
Jensen	Svend Aage	140
Jensen	Svend Eigil	140
Jensen	Søren	97
Jensen	Søren Bjørn	140
Jensen	Ulla Petrine	139
Jensen	Ulrik Frölich	170
Jensen	Vagn	195
Jensen	Vivi	195
Jeppesen	Erna	115
Jeppesen	Harald	115
Jespersen	Aage Buus	285
Jespersen	Andreas Buus	284
Jespersen	Annæus Buus	284
Jespersen	Niels Buus	284
Jespersen	Niels Knudsen Buus	285
Jespersen	Niels Knudsen Buus	283
Jespersen	Niels Knudsen Buus	283
Jespersen	Stig	281
Johansen	Inge	274
Johansen	Lise	274
Justesen	Lars	238
Justesen	Mathias	238
Justesen	Søren	238
Jørgensen	David	210
Jørgensen	Helle Staun	213
Jørgensen	Lars Kamp	213
Jørgensen	Marius Kjærsgaard	264
Jørgensen	Mia Saun	196
Jørgensen	Mikkel Staun	196
Jørgensen	Ulrik	210
Kallfoed	Kristian	134
Kallfoed	Søren	134
Kerrn-Jespersen	Sigrid	152
Kirkensgaard	Jane Nør	101
Kirkensgaard	Mikael Jacob	101
Kirkensgaard	Morten	101
Kirkensgaard	Per Nør	101
Kirkensgaard	Tinna Liza Nør	101
Kjær	Anne Martine Nør	102
Kjær	Carl Nøhr	102
Kjær	Hans Nør	102
Kjær	Laura Marie Juliane	280
Kjær	Oscar	102
Kjær	Svend Nør	102
Kjær	Søren Nør	102
Kjærgaard	Anette	167
Kjærgaard	Birgith	167
Kjærgaard	Birthe	167
Kjærgaard	Carlo	166
Kjærgaard	Dorthe	169
Kjærgaard	Dorthe	165
Kjærgaard	Finn Bach	167
Kjærgaard	Hanne Lisbeth	166
Kjærgaard	Hans Jørgen	165
Kjærgaard	Heinrich	165
Kjærgaard	Inge-Marie	166
Kjærgaard	Irene	165
Kjærgaard	Jacob	158
Kjærgaard	Jens	168
Kjærgaard	Jens Ole	166
Kjærgaard	Jesper	168
Kjærgaard	Jette	169
Kjærgaard	Johannes	167
Kjærgaard	Jørn Bach	167
Kjærgaard	Karin Bach	167
Kjærgaard	Lene	169
Kjærgaard	Oluf	167
Kjærgaard	Peter	168
Kjærgaard	Stinne	168
Kjærgaard	Susanne	166
Kjærgaard	Søren	168
Kjærgaard	Thomas	167
Kjærsgaard	Anne Marie	276
Kjærsgaard	Bent Krogh	263
Kjærsgaard	Bente Katrine Krogh	263
Kjærsgaard	Bibiane	263
Kjærsgaard	Carl Erik	277
Kjærsgaard	Charlotte	278
Kjærsgaard	Christen Pedersen	262
Kjærsgaard	Christen Pedersen	262
Kjærsgaard	Christina	277
Kjærsgaard	Dagny Hansigne K.	276
Kjærsgaard	Dorte	271
Kjærsgaard	Elly	278
Kjærsgaard	Else Margrethe	275
Kjærsgaard	Else Marie	271
Kjærsgaard	Erik	272
Kjærsgaard	Erik	271
Kjærsgaard	Esben Juncher	269
Kjærsgaard	Frede	275
Kjærsgaard	Frede Heine	268

Kjærsgaard	Hans Morten	270
Kjærsgaard	Hans Morten	275
Kjærsgaard	Hans Peter Dengsø	271
Kjærsgaard	Hans Sigurd	270
Kjærsgaard	Heidi Lauritzen	276
Kjærsgaard	Inge Merete	273
Kjærsgaard	Ingrid	275
Kjærsgaard	Jakob	263
Kjærsgaard	Jens Dengsø	272
Kjærsgaard	Jørn Krogh	262
Kjærsgaard	Karen-Elise	273
Kjærsgaard	Karin Krogh	263
Kjærsgaard	Kirsten	273
Kjærsgaard	Kresten Krogh	263
Kjærsgaard	Lars Kristian	271
Kjærsgaard	Maria Juliane	264
Kjærsgaard	Mogens	270
Kjærsgaard	Morten	271
Kjærsgaard	Niels	165
Kjærsgaard	Niels Christian	263
Kjærsgaard	Niels Dengsø	272
Kjærsgaard	Niels Henning	265
Kjærsgaard	Nielsine Mathilde	264
Kjærsgaard	Ole	273
Kjærsgaard	Palle	273
Kjærsgaard	Per Krogh	263
Kjærsgaard	Peter	270
Kjærsgaard	Peter	271
Kjærsgaard	Peter Dengsø	272
Kjærsgaard	Peter Krogh	263
Kjærsgaard	Peter Krogh	262
Kjærsgaard	Poul	276
Kjærsgaard	Poul	273
Kjærsgaard	Poul Jakob W. V.	279
Kjærsgaard	Rikke	273
Kjærsgaard	Ronald	272
Kjærsgaard	Steffen Juncher	268
Kjærsgaard	Søren Dengsø	271
Kjærsgaard	Søren Dengsø	272
Kjærsgaard	Thomas Dengsø	272
Kjærsgaard	Thomas Krogh	263
Kjærsgaard	Vagn Dengsø	272
Kjølby	Edith Kirstine	83
Kjølby	Marie	83
Kjølby	Martine	79
Kjølby	Morten	82
Kjølby	Simoni	82
Klokkerholm	Lone	206
Klokkerholm	Sussie	206
Knudsen	Ane Petrea	290
Knudsen	Anette Staun	262
Knudsen	Anette Staun	290
Knudsen	Anine Martine	279
Knudsen	Anna Mine Nielsine	290
Knudsen	Anna Mine Nielsine	290
Knudsen	Camilla	251
Knudsen	Carsten Staun	262
Knudsen	Carsten Staun	290
Knudsen	Else	249
Knudsen	Jens Kristian Staun	290
Knudsen	Jens Kristian Staun	261
Knudsen	Juliane Jacobine M.	280
Knudsen	Kirstine	286
Knudsen	Knud Nielsen	286
Knudsen	Knud Nielsen	290
Knudsen	Lars Staun	262
Knudsen	Lars Staun	290
Knudsen	Laurits	290
Knudsen	Niels Christian	280
Knudsen	Niels Magnus	249
Knudsen	Omine Laurine	290
Knudsen	Ottomine	290
Knudsen	Steen	249
Knudsen	Tage	249
Knudsen	Tom	249
Koch	Line Burlund	106
Krebs	Ernst	165
Krebs	Helga	164
Krebs	Maja	164
Krebs	Niels Jørgen	164
Krebs	Sune	164
Krebs	Svend	164
Krebs	Thomas Nielsen	164
Krebs	Trine	164
Kristensen	Anette	106
Kristensen	Anne Flou	107
Kristensen	Charlotte Kristine	108
Kristensen	Charlotte Skov	156
Kristensen	Henrik Konrad	108
Kristensen	Inger-Marie	105
Kristensen	Jakob Bent	109
Kristensen	Jette	108
Kristensen	Jørn Juul	105
Kristensen	Kenneth	250
Kristensen	Kirsten	104
Kristensen	Lars Dalsgaard	108
Kristensen	Laurits Dalsgaard	108
Kristensen	Lene Dalsgaard	108
Kristensen	Lene Elmegaard	105
Kristensen	Lennert Dalsgaard	108
Kristensen	Lis Nøhr	89
Kristensen	Lisbeth	106
Kristensen	Marie	85
Kristensen	Mette Kjær	245
Kristensen	Michael Skov	156
Kristensen	Mikael Skov	154
Kristensen	Niels Ole	107
Kristensen	Ole Fjeldgaard	179
Kristensen	Per Vældgaard	250
Kristensen	Poul Erik	193
Kristensen	Poul-Erik	106
Kristensen	Rasmus Lyngby	289
Kristensen	Rikke Skov	154
Kristensen	Sigurd Kjær	245
Kristensen	Simon Skov	154
Kristensen	Thomas Juul	104
Kristensen	Trine Juul	105
Krog	Annette Larsen	201
Krog	Dorte Larsen	201
Krog	Evald Larsen	202
Krog	Grete Marie	202
Krog	Henning Larsen	201
Krogh	Allan	275
Lange	Charlotte Herold	138

Lange	Esben Herold	138
Larsen	Allan	117
Larsen	Allan Leegaard	137
Larsen	Ane Mathilde	114
Larsen	Anna	280
Larsen	Anna Ottomine	280
Larsen	Anne Metha	280
Larsen	Brian	117
Larsen	Brian Leegaard	137
Larsen	Camilla Lyngby	288
Larsen	Charlotte	117
Larsen	Esben Staun	212
Larsen	Frederikke Marie	102
Larsen	Frederikke Marie	102
Larsen	Heidi Leegaard	137
Larsen	Helle Kjærgaard	166
Larsen	Henning	203
Larsen	Henrik	203
Larsen	Jeanette Fischer	186
Larsen	Jensine Kristine	280
Larsen	Karen Marie Nielsine	280
Larsen	Lars Kjær	280
Larsen	Laurids Marinus	280
Larsen	Lotte	95
Larsen	Maria Lyngby	288
Larsen	Martin Leegaard	137
Larsen	Mette Kjærgaard	166
Larsen	Morten Fischer	186
Larsen	Niels Knudsen Kjær	280
Larsen	Peter Kjærgaard	166
Larsen	Poul Erik	117
Larsen	Søren Fischer	186
Lassen	Anne	206
Lassen	Inga Marie	205
Lassen	Jørgen Randrup	209
Lassen	Karen	206
Lassen	Mette Kirstine	209
Lassen	Tove	205
Laursen	Bo	118
Laursen	Claus	119
Laursen	Connie	119
Laursen	John	119
Laursen	Kaj	119
Laursen	Kent Ebdrup	118
Laursen	Lise Ebdrup	118
Laursen	Lone	119
Laursen	Mie Grove	119
Laursen	Sasia	119
Laursen	Stine	119
Laursen	Vagn	118
Laursen	Vagn	118
Leegaard	Aase Andreasen	145
Leegaard	Alma	143
Leegaard	Anders Kristian	141
Leegaard	Arne	149
Leegaard	Arne Tindahl	143
Leegaard	Bent Ole	141
Leegaard	Carina	143
Leegaard	Dorte Ulrik	142
Leegaard	Ella Andreasen	145
Leegaard	Ellen Lisbeth	142
Leegaard	Elly	144
Leegaard	Else Merete	141
Leegaard	Erna	145
Leegaard	Ernst	142
Leegaard	Ester	148
Leegaard	Finn	141
Leegaard	Frank Andreasen	145
Leegaard	Hans Andreasen	145
Leegaard	Grethe Andreasen	144
Leegaard	Jane Andreasen	145
Leegaard	Jens	144
Leegaard	Jescica	142
Leegaard	Jette	141
Leegaard	John Aage	142
Leegaard	Jørgen Ole	141
Leegaard	Kjeld Steen	143
Leegaard	Lars Ulrik	142
Leegaard	Marie Agnethe	142
Leegaard	Mary Jensine	137
Leegaard	Nanna	147
Leegaard	Nick Tovgaard	143
Leegaard	Niels Kristian	141
Leegaard	Niels Kristian	140
Leegaard	Peter Bjarne	142
Leegaard	Poul Erik	141
Leegaard	Ronni Tovgaard	143
Leegaard	Signe	135
Leegaard	Tom Ulrik	142
Leegaard	Torben	149
Leegaard	Vera	149
Leer	Petter	220
Linderoth	Trolle Rene	102
Lundsgaard	Maria	293
Lundsgaard	Morten	293
Lyngby	Anna	288
Lyngby	Edith	286
Lyngby	Ejnar	287
Lyngby	Elna	286
Lyngby	Helga Marie	290
Lyngby	Lars Kristian K.	287
Lyngby	Marianne	287
Lyngby	Mette Kirstine	287
Lyngby	Stina	287
Lyngsø	Camilla Drachmann	282
Lyngsø	Erik Buus	282
Lyngsø	Jakob Buus	282
Lyngsø	Jens Bay	282
Lyngsø	Karen Marie Buus	283
Lyngsø	Kirsten Louise Bay	282
Lyngsø	Michael Bay	282
Lyngsø	Søren Drachmann	282
Maabjerg	Allan	140
Maabjerg	Benny	140
Maabjerg	Brian	140
Maabjerg	Laila	140
Maabjerg	Maybrit	139
Madsen	Bjarke Nordentoft	279
Madsen	Freja Nordentoft	279
Madsen	Jonas Nordentoft	279
Madsen	Lars Mark	129
Madsen	Lena Mark	130
Madsen	Lilian Mark	129
Madsen	Mathias Mark	130
Madsen	Mette Mark	130

Mark	Elna Marie Nielsen	102
Moos	Anders	291
Moos	Anders	292
Moos	Benedict	292
Moos	Dina	291
Moos	Ellen	292
Moos	Eva	291
Moos	Gillian Just	292
Moos	Heidi	292
Moos	Henning	292
Moos	Jan	292
Moos	Jørgen	291
Moos	Peder Thomas	291
Mortensen	Ane Martine	89
Mortensen	Ellits Kirstine	79
Mortensen	Eva Leegaard	147
Mortensen	Hans	79
Mortensen	Hans	83
Mortensen	Hans Peter	135
Mortensen	Iben Sangberg Sloth	222
Mortensen	Jette Petrine L.	147
Mortensen	Juliane Marie	83
Mortensen	Kaare	135
Mortensen	Karen-Marie	136
Mortensen	Kasper Finckenhagen	136
Mortensen	Niels (Staun)	88
Mortensen	Poul Sloth	221
Mortensen	Preben Sloth	222
Mortensen	Ruben Sloth	222
Mortensen	Sally Kit	135
Mortensen	Stig	135
Mortensen	Susanne Leegaard	148
Mortensen	Sørine Dorthea	102
Munk	Knud	174
Munk	Kristine Husballe	286
Munk	Niels	286
Møller	Allan Mørch	127
Møller	Anne-Lise	125
Møller	Ann-Dorthe Sandberg	179
Møller	Asta	127
Møller	Bente Sandberg	178
Møller	Bettina Mørch	128
Møller	Bodil	128
Møller	Finn	126
Møller	Finn Sandberg	179
Møller	Gitte Sandberg	179
Møller	Gitte	144
Møller	Henning	128
Møller	Kresten	86
Møller	Leif	128
Møller	Lene	128
Møller	Linda	128
Møller	Lisbeth	128
Møller	Maibritt	126
Møller	Marie	86
Møller	Mathias Pedersen	87
Møller	Mette	90
Møller	Mikael	144
Møller	Morten	90
Møller	Nanna Sandberg	179
Møller	Per	128
Møller	Poul Erhardt	126
Møller	Rikke Helbo	126
Møller	Simon Pedersen	86
Møller	Tina	144
Møller	Tone Mørch	127
Møller	Venche Mørch	127
Møller	Vibeke Mørch	128
Nielsdatter	Inger Marie Dorthea	79
Nielsdatter	Nielsine Christine	102
Nielsdatter	Karen Kirstine	262
Nielsdatter	Mette Marie	79
Nielsen	Agnes Sørine Staun	260
Nielsen	Alfred	261
Nielsen	Alfred Christian	261
Nielsen	Anders Lyngby	289
Nielsen	Anders Sigurd Kjær	202
Nielsen	Andrea Jacobine	259
Nielsen	Andrea Martine Marie	162
Nielsen	Andrea Martine Staun	190
Nielsen	Anette	215
Nielsen	Anja Leegaard	136
Nielsen	Ann Kjølby	83
Nielsen	Anna Barbara Staun	260
Nielsen	Anna Johanne Marie	260
Nielsen	Anna Kirstine	117
Nielsen	Anna Kjær	201
Nielsen	Anna Theodora	205
Nielsen	Anna-Marie Heilskov	120
Nielsen	Annemette Svanekjær	239
Nielsen	Arne Eli Kjærsgaard	269
Nielsen	Bent Aage K.	268
Nielsen	Birgit Møller	234
Nielsen	Birgitte	146
Nielsen	Birgitte Svanekjær	238
Nielsen	Birthe Kjærsgaard	267
Nielsen	Bjarne	197
Nielsen	Bjarne	174
Nielsen	Brian Kjær	246
Nielsen	Brian Kjærsgaard	269
Nielsen	Brian Skov	166
Nielsen	Camilla Klokkerholm	206
Nielsen	Carl Christian	197
Nielsen	Chanette Kjærsgaard	266
Nielsen	Charles Villiam	242
Nielsen	Claus Kjærsgaard	267
Nielsen	Dagny Kjær	202
Nielsen	Dora Lissy	136
Nielsen	Dorit Lisbeth	204
Nielsen	Dorte Haldrup	228
Nielsen	Eddie Leegaard	136
Nielsen	Egon Jakob	197
Nielsen	Egon Kjærsgaard	266
Nielsen	Ejler Ansgar	261
Nielsen	Ejnar Kjær	202
Nielsen	Ejnar Kjærsgaard	264
Nielsen	Ellen Kjærsgaard	268
Nielsen	Ellen Margrethe	174
Nielsen	Ellen Marie Kjær	203
Nielsen	Ellen Nøhr	100
Nielsen	Else	248
Nielsen	Else Marie	242
Nielsen	Esben	232
Nielsen	Flemming Møller	234

Nielsen	Frank Egon K.	268
Nielsen	Frank Peter Valdemar	213
Nielsen	Frederik Klaus Staun	260
Nielsen	Gertrud Dorthea	202
Nielsen	Gitte Skov	166
Nielsen	Gudrun Marie	208
Nielsen	Gunnar Kjærsgaard	266
Nielsen	Gunnar Kjærsgaard	267
Nielsen	Gylna Kjær	203
Nielsen	Hanne Staun	200
Nielsen	Hans Peter Kjær	203
Nielsen	Heidi Kjærsgaard	266
Nielsen	Heidi Vestergaard	124
Nielsen	Helene Kjærgaard	168
Nielsen	Henning Reinholdt K.	269
Nielsen	Henning Staun	241
Nielsen	Henry Arthur K.	266
Nielsen	Holger Kjær	203
Nielsen	Inge Lillian	136
Nielsen	Ingeborg Elisabeth	207
Nielsen	Inger Kjærsgaard	270
Nielsen	Inger Margrethe K.	265
Nielsen	Inger Marie Dorthea	163
Nielsen	Ivan Kjær	203
Nielsen	Jan	180
Nielsen	Jenny	118
Nielsen	Jens Christian Staun	253
Nielsen	Jens Christian Staun	260
Nielsen	Jens Nøhr	100
Nielsen	Jensine Christine	261
Nielsen	Jes	180
Nielsen	Jesper Staun H.	228
Nielsen	John André	174
Nielsen	John Kjær	246
Nielsen	John Kjærsgaard	269
Nielsen	Johnny Kjærsgaard	266
Nielsen	Juliane Maria	243
Nielsen	Juliane Marie	159
Nielsen	Julianus Martin	234
Nielsen	Julie Marie Staun	260
Nielsen	Jytte Laura	205
Nielsen	Jørgen Johannes	205
Nielsen	Kaja Margit	135
Nielsen	Karen Heilskov	122
Nielsen	Karen Kjærsgaard	269
Nielsen	Karin Staun	241
Nielsen	Karina Mark	131
Nielsen	Karl Martin Nøhr	100
Nielsen	Karl Nørgaard	261
Nielsen	Kenneth Kuhlmann	269
Nielsen	Kirsten Hejlskov	120
Nielsen	Kjeld Staun	199
Nielsen	Klaus Viggo K.	270
Nielsen	Knud Kjær	201
Nielsen	Knud Kjær	203
Nielsen	Krista Kjærsgaard	267
Nielsen	Kristian Arnborg	204
Nielsen	Kristian Staun	191
Nielsen	Kurt Kjærsgaard	266
Nielsen	Lars	247
Nielsen	Lars Kjærsgaard	265
Nielsen	Lars Lyngby	289
Nielsen	Laura Maria	251
Nielsen	Laurine	177
Nielsen	Lene Britta K.	269
Nielsen	Lene Kjærsgaard	264
Nielsen	Lilli Margrethe	174
Nielsen	Linda Katrine	136
Nielsen	Lisbeth Anna	197
Nielsen	Louise Just	150
Nielsen	Maibritt Mackenhauer	197
Nielsen	Majken Kjærsgaard	266
Nielsen	Maj-Britt Leegaard	136
Nielsen	Maren	279
Nielsen	Maren Vita Staun	199
Nielsen	Marianne Kjærsgaard	267
Nielsen	Marie	208
Nielsen	Martin Kjærgaard	168
Nielsen	Martine	260
Nielsen	Martine Sørine	177
Nielsen	Max Kjærsgaard	266
Nielsen	Mette Kristine Kjær	246
Nielsen	Mette Sørine	260
Nielsen	Michael Kjærsgaard	266
Nielsen	Michael Kuhlmann	269
Nielsen	Mine Sørine	243
Nielsen	Monika Mark	131
Nielsen	Morten Haldrup	228
Nielsen	Morten Hansen	177
Nielsen	Morten Svanekjær	238
Nielsen	Niels Anæus K.	267
Nielsen	Niels Damgaard Staun	200
Nielsen	Niels Haldrup	228
Nielsen	Niels Kristian Anton	246
Nielsen	Niels Kristian K.	264
Nielsen	Niels Peter Utoft	204
Nielsen	Niels Staun	190
Nielsen	Nielsine	114
Nielsen	Nilda Marie	130
Nielsen	Ninna Staun	200
Nielsen	Ole Kjærsgaard	264
Nielsen	Ottomine Christiane	261
Nielsen	Ove Arild	204
Nielsen	Peder Christian	114
Nielsen	Peder Kristian Staun	190
Nielsen	Per Hejlskov	122
Nielsen	Per Kjærsgaard	270
Nielsen	Peter Edvard	260
Nielsen	Peter Helge K.	265
Nielsen	Poul	232
Nielsen	Poul Erik K.	269
Nielsen	Preben Kjærsgaard	268
Nielsen	Regner Kjærsgaard	265
Nielsen	Rene Lolholm	124
Nielsen	Ruth Elisabeth	136
Nielsen	Sigrid	117
Nielsen	Sofus	204
Nielsen	Sofus Arild	204
Nielsen	Susanne Kjærgaard	168
Nielsen	Svend Aage	197
Nielsen	Svend Aage	174
Nielsen	Svend Erik	146
Nielsen	Svend Kjærsgaard	264
Nielsen	Søren Kjærsgaard	270

Nielsen	Søren Utoft	204
Nielsen	Sørine Martine	177
Nielsen	Tage Kjærsgaard	266
Nielsen	Tenna Kjærsgaard	268
Nielsen	Thomas Dusinus	203
Nielsen	Thomas Kristian	204
Nielsen	Tommy	215
Nielsen	Torsten Kjølby	83
Nielsen	Troels Kjølby	83
Nielsen	Uffe Staun	200
Nielsen	Vagn Staun	200
Nielsen	Vera Staun	198
Nielsen	Verner Staun	198
Nielsen	Vibeke Mark	131
Nielsen	Villiam Staun	198
Nielsen	Vita Damgaard Staun	199
Nielsen	Rigmor Marie	118
Nielson	Jesper	127
Næss-Schmidt	Birgitte	112
Næss-Schmidt	Claus	112
Næss-Schmidt	Karen Elisabeth	111
Næss-Schmidt	Leif Dalsgaard	111
Næss-Schmidt	Ole Dalsgaard	111
Næss-Schmidt	Per	111
Næss-Schmidt	Peter	112
Nøhr	Agnethe Martine	99
Nøhr	Anders	97
Nøhr	Hans	98
Nøhr	Helga	99
Nøhr	Karen	97
Nøhr	Karl	90
Nøhr	Karl	96
Nøhr	Martha	97
Nøhr	Mette Sørensen	89
Nøhr	Morten	98
Nør	Ane	93
Nør	Ane	96
Nør	Ane	92
Nør	Annamarie	91
Nør	Anne Marie	91
Nør	Carl	91
Nør	Chresten	96
Nør	Cicilie	96
Nør	Ellis	100
Nør	Frederikke	102
Nør	Helle	92
Nør	Jens	93
Nør	Jesper	93
Nør	Johnny	93
Nør	Karen	91
Nør	Karen	96
Nør	Karen	91
Nør	Marie	102
Nør	Merete	91
Nør	Mine	101
Nør	Morten	96
Nør	Niels	91
Nør	Søren	91
Nør	Tove	92
Olesen	Anne-Marie N.	278
Olesen	Bettina Nordentoft	279
Olesen	Bodil Kirstine N.	279
Olesen	Carsten Nordentoft	278
Olesen	Christian K. N.	278
Olesen	Frank Nordentoft	278
Olesen	Gitte Nordentoft	278
Olesen	Inger Kjølby	83
Olesen	Per Nordentoft	278
Olesen	Poul Erik N.	279
Olsen	Anne Christine	208
Olsen	Anne Marie Kjølby	83
Olsen	Annette Staun	81
Olsen	Elsebeth Staun	81
Olsen	Hans Staun	81
Olsen	Henrik Lyngsø	283
Olsen	Inge Marie Lyngsø	283
Olsen	Janus Staun	81
Olsen	Karen Margrethe	208
Olsen	Margit	82
Olsen	Marie Elisabeth	208
Olsen	Niels Christian	81
Olsen	Rasmus Lyngsø	283
Pallesen	Charlotte Staun	219
Pallesen	Else	218
Pallesen	Emma	219
Pallesen	Erik	220
Pallesen	Frank Staun	218
Pallesen	Jens	218
Pallesen	Lars Staun	219
Pallesen	Lise	218
Pallesen	Lone	218
Pallesen	Mads Staun	219
Pallesen	Marie	218
Pallesen	Mette Marie	218
Pallesen	Nina Cheesman	219
Pallesen	Peter	218
Pallesen	Rasmus Schultze	219
Pallesen	Sussie Birgitte S.	219
Pedernse	Dagny Johannesen	149
Pedersen	Andrea Martine Marie	115
Pedersen	Ane Nøhr	100
Pedersen	Anette	153
Pedersen	Anette Buus	283
Pedersen	Ann	159
Pedersen	Anna	124
Pedersen	Anne Buje	240
Pedersen	Anne Østergaard	147
Pedersen	Annemarie	153
Pedersen	Bergitte Lyngby	288
Pedersen	Charlotte Berg	133
Pedersen	Dagmar	154
Pedersen	Dagmar Marie	159
Pedersen	Dan Kjærsgaard	267
Pedersen	Dorthe	159
Pedersen	Dorthe Nøhr	100
Pedersen	Edmund Koldborg	157
Pedersen	Ejner Jacob	159
Pedersen	Elin Margrethe	146
Pedersen	Erik Ditlev	202
Pedersen	Erik Krogh	155
Pedersen	Ernst Krogh	154
Pedersen	Ester Lyngby	289
Pedersen	Finn Koldborg	158
Pedersen	Grethe Krogh	155

Pedersen	Henning Lyngby	288
Pedersen	Henriette	138
Pedersen	Henrik	146
Pedersen	Henrik Koldborg	158
Pedersen	Henry Søndergaard	147
Pedersen	Inga Nielsine	155
Pedersen	Inge Krogh	155
Pedersen	Inger Kamilla	157
Pedersen	Ingrid Nielsine	159
Pedersen	Ivar Guldager	149
Pedersen	Jan Guldager	149
Pedersen	Jan Krogh	157
Pedersen	Janne Søndergaard	140
Pedersen	Jenny Johannesen	151
Pedersen	Jens Buus	283
Pedersen	Jens Johannesen	152
Pedersen	Jens Jørgen	152
Pedersen	Jens Krogh	154
Pedersen	Jesper	153
Pedersen	Jesper Frisgaard	105
Pedersen	Johannes Hæsum	245
Pedersen	John	158
Pedersen	Jørgen	146
Pedersen	Jørgen Krogh	154
Pedersen	Kalle Egon	146
Pedersen	Kamilla Koldborg	158
Pedersen	Karin Krogh	155
Pedersen	Karin Nielsine	146
Pedersen	Karina Koldborg	158
Pedersen	Karl Nøhr	100
Pedersen	Karsten Krogh	157
Pedersen	Kasper Koldborg	158
Pedersen	Kenneth	153
Pedersen	Kim Johannes	153
Pedersen	Kirsten	154
Pedersen	Kirsten	146
Pedersen	Kirsten Ditlev	202
Pedersen	Kirsten Koldborg	158
Pedersen	Knud Buus	283
Pedersen	Krista Koldborg	158
Pedersen	Kristian Koldborg	158
Pedersen	Kristian Krogh	155
Pedersen	Kristine	156
Pedersen	Lars Kjær Hæsum	245
Pedersen	Lars Panny	156
Pedersen	Lejf Guldager	149
Pedersen	Lene Krogh	155
Pedersen	Lenny Krogh	157
Pedersen	Lis Krogh	155
Pedersen	Liselotte Lyngby	288
Pedersen	Lissa Kirstine K.	276
Pedersen	Lone Panny	156
Pedersen	Louise Østergaard	147
Pedersen	Maren	116
Pedersen	Marianne Krogh	155
Pedersen	Martin Berg	133
Pedersen	Martin Gunner	159
Pedersen	Martine Sørine	157
Pedersen	Michael Lyngby	288
Pedersen	Mine Marie Kjær	245
Pedersen	Niels Jørgen Hæsum	245
Pedersen	Niels Kristian	159
Pedersen	Niels Krogh	156
Pedersen	Niels Nøhr	100
Pedersen	Niklas	138
Pedersen	Ove Erik	145
Pedersen	Peder Jul Elgaard	159
Pedersen	Peder Kristian	149
Pedersen	Per Guldager	149
Pedersen	Peter Søndergaard	140
Pedersen	Petrine Kirstine	134
Pedersen	Preben	146
Pedersen	Rasmus Krogh	155
Pedersen	Ruth Lyngby	288
Pedersen	Sigurd Johannes Hæsum	245
Pedersen	Sonja Dorthe K.	158
Pedersen	Susanne Ditlev	202
Pedersen	Thomas	154
Pedersen	Thomas Bliksted	159
Pedersen	Thomas Frisgaard	105
Pedersen	Thomas Kjærsgaard	267
Pedersen	Tina	154
Pedersen	Tonny	153
Pedersen	Torben Koldborg	157
Pedersen	Torben Krogh	155
Pedersen	Vera	158
Pedersen	Wagn Lyngby	288
Pedersen	Charlotte Staun	199
Poulsen	Gerhard	84
Poulsen	Henrik Staun	227
Poulsen	Ingrid Staun	228
Poulsen	Isa Sandberg	179
Poulsen	Jørgen Staun	227
Poulsen	Kim	84
Poulsen	Lise Fuglsang	247
Poulsen	Liv Sandberg	179
Povlsen	Niels Christian	84
Rasmussen	Dorte	292
Rasmussen	Helle Wilken	82
Rasmussen	Jens Chr.	146
Rasmussen	Kaj	146
Rasmussen	Lise	292
Rasmussen	Lone Susanne	146
Rasmussen	Marlene Mejrup	148
Rasmussen	Niels	146
Rasmussen	Ove	146
Rasmussen	Ulrik Wilken	82
Rindsig	Anne Petrea N.	162
Rindsig	Metea Marie N.	160
Rindsig	Niels	162
Rindsig	Petrine Christiane N.	162
Rindsig	Petrine Christiane N.	162
Roy	Anne-Belle Nøhr	95
Roy	Marianne Nøhr	95
Roy	Pia Nøhr	95
Rune	Kasper	148
Rømer	Kristoffer Leegaard	145
Rømer	Simon Leegaard	145
Sadolin	Klaus	159
Sadolin	Morten	159
Salomonsen	Martin	253
Schou	Aage Rindsig	160
Schou	Anna Louise	160
Schou	Henning Rindsig	160

Schou	Joachim Rindsig	160
Schou	John Rindsig	160
Schou	Karen Andrea	161
Schøn	Anna	243
Schøn	Elisabeth	242
Schøn	Emma	243
Schøn	Emma Margrethe	243
Schøn	Frederik	242
Schøn	Helmer	243
Schøn	Henry	243
Schøn	Jens	243
Schøn	Jens Juul	243
Schøn	Jens Kristian	243
Schøn	Karen Marie	243
Schøn	Vilhelm	242
Simensen	Henrik Staun	217
Simensen	Karin Staun	217
Simensen	Kristian Staun	217
Simonsen	Dennis Rise Staun	254
Simonsen	Erik Ellegaard	275
Simonsen	Gard	195
Simonsen	Liselotte Ellegaard	274
Simonsen	Tom	193
Skovgaard	Didde	223
Skovgaard	Michael Knud	223
Skovgaard	Morten	224
Skriver	Allan Nør	93
Skriver	Jan Nør	92
Skriver	Michael Nør	93
Smed	Anton Christian	182
Smed	Carsten	182
Smed	Christian	182
Smed	Erik	182
Smed	Ernst	185
Smed	Hanne	182
Smed	Lone	182
Staun	Aage	259
Staun	Aage	254
Staun	Aage Marinus	252
Staun	Aage Nielsen	226
Staun	Agnethe Kirstine N.	79
Staun	Alice Marianne	255
Staun	Anders Peter	233
Staun	Ane Juliane	255
Staun	Ane Kirstine N.	217
Staun	Anette Holmen	225
Staun	Anja	252
Staun	Anna	254
Staun	Anna	261
Staun	Anna Andrea K. N.	209
Staun	Anna Kirstine	234
Staun	Anna Margrethe	216
Staun	Anna Marie	241
Staun	Anna Marie	227
Staun	Anna Petrea N.	197
Staun	Anne Charlotte F.	259
Staun	Annette Wethje	237
Staun	Annine Christiane	261
Staun	Annæus Nielsen	213
Staun	Anton Ferdinand N.	234
Staun	Anton Rye	242
Staun	Arne	253
Staun	Arne Wethje	237
Staun	Bente	251
Staun	Bertel Nielsen	196
Staun	Betina Gordon	227
Staun	Birgitte	80
Staun	Birgitte Wethje	237
Staun	Bjarke	252
Staun	Carsten	252
Staun	Charles Villiam N.	209
Staun	Charles William	241
Staun	Charlotte	224
Staun	Charlotte Wethje	237
Staun	Christian Marinus N.	213
Staun	Cornelia	253
Staun	Ditte	252
Staun	Ejner Nielsen	231
Staun	Elisabeth	224
Staun	Ella	79
Staun	Ella Kirstine	216
Staun	Ella Kirstine N.	213
Staun	Ella Marie	220
Staun	Ellen Marie	255
Staun	Elna Nielsen	228
Staun	Elvine	258
Staun	Emma	82
Staun	Erik	227
Staun	Erik Henning	232
Staun	Erik Henning N.	232
Staun	Flemming	233
Staun	Frank	223
Staun	Frank	226
Staun	Frank	232
Staun	Frank Ole	226
Staun	Frank Peter V. N.	215
Staun	Frants Søndergaard	225
Staun	Frode	80
Staun	Hanne	253
Staun	Hanne Petrea	228
Staun	Hans	255
Staun	Heidi Uldahl	236
Staun	Helen	196
Staun	Helene Marie F.	259
Staun	Helga	82
Staun	Helga	79
Staun	Helle	223
Staun	Helle	80
Staun	Helle	253
Staun	Henning Lyngberg	224
Staun	Holger Nielsen	213
Staun	Ida	217
Staun	Inger	239
Staun	Inger Laura Marie	251
Staun	Inger Marie N.	225
Staun	Jacob Hansen	226
Staun	Jakob	80
Staun	Jan	80
Staun	Janne Wethje	237
Staun	Janus	80
Staun	Jens Christian	253
Staun	Jens Christian N.	242
Staun	Jens Kjær	216
Staun	Jens Kristian	261

Staun	Jens Kristian	255
Staun	Jens Kristian	259
Staun	Jeppe	252
Staun	Jesper Wethje	237
Staun	Julia Jensine	215
Staun	Jørgen	233
Staun	Jørgen	225
Staun	Jørgen Wethje	236
Staun	Kaj Magnus N.	213
Staun	Karen	227
Staun	Karen Marie	232
Staun	Karen Marie	213
Staun	Karin Nielsen	200
Staun	Kaspar Luke	232
Staun	Kirsten	221
Staun	Kirsten	216
Staun	Kirstine Nørgaard	225
Staun	Kjeld	217
Staun	Kristoffer	233
Staun	Kristen Kjærgaard N.	223
Staun	Kristen Rye	239
Staun	Kristian Nielsen	200
Staun	Kristine	222
Staun	Kristine Nielsen	195
Staun	Lars	255
Staun	Lars	217
Staun	Lars	254
Staun	Lars Holmen	225
Staun	Lisbeth	240
Staun	Lotte Birgit	223
Staun	Mads	196
Staun	Majbritt Navntoft	196
Staun	Maren Kirstine N.	198
Staun	Maria	227
Staun	Marie	221
Staun	Marie Martine	214
Staun	Martin	251
Staun	Martin Ullits	254
Staun	Martin Wethje	237
Staun	Mary	241
Staun	Mary	237
Staun	Mette Marie	81
Staun	Michael Navntoft	196
Staun	Mikkel Henning	233
Staun	Morten	252
Staun	Morten	258
Staun	Morten Wethje	236
Staun	Niels	245
Staun	Niels	195
Staun	Niels Aage	226
Staun	Niels Christian N.	209
Staun	Niels Christian N.	243
Staun	Niels Emil Bjerre	259
Staun	Niels Jørgen	259
Staun	Niels Jørgen	201
Staun	Niels Marinus Ullits	254
Staun	Niels Nørgaard	225
Staun	Nikolaj Wethje	237
Staun	Ninne	253
Staun	Per Wethje	236
Staun	Pernille Wethje	236
Staun	Peter	220
Staun	Peter Helge	226
Staun	Poul	225
Staun	Poul	236
Staun	Poul	217
Staun	Poul	79
Staun	Poul Christian	80
Staun	Poul Christian N.	209
Staun	Poul Nielsen	220
Staun	Poul Nielsen	213
Staun	Pouline Kirstine N.	209
Staun	Rasmus	215
Staun	Richard	252
Staun	Rita	241
Staun	Rune	231
Staun	Ruth	240
Staun	Signe Nielsen	211
Staun	Simon Peter	233
Staun	Sofie	233
Staun	Søren	233
Staun	Søren	227
Staun	Søren	224
Staun	Thomas	80
Staun	Torben	253
Staun	Trolle	231
Staun	Ulla	232
Staun	Vibeke	241
Staun	Vilhelm	213
Staun	Villiam Nielsen	224
Staun-Olsen	Bjarke Karskov	82
Staun-Olsen	Esben Karskov	82
Staun-Olsen	Poul Martin	81
Storgaard	Heine Joakim	146
Storgaard	Kate Nicole	147
Sæderup	Anders	232
Sæderup	Lone	232
Sølvkjær	Brian	181
Sølvkjær	Lars	181
Sølvkjær	Søren	181
Sørensen	Allan Bang	192
Sørensen	Annette Fruergaard	194
Sørensen	Arne Staun	256
Sørensen	Asbjørn Munk	107
Sørensen	Bent Fruergaard	193
Sørensen	Carl Staun	255
Sørensen	Charlotte Just	151
Sørensen	Christian	183
Sørensen	Daniel Staun	256
Sørensen	Dennis Mark	129
Sørensen	Ditte Frederikke M.	129
Sørensen	Dorte Krogholm J.	151
Sørensen	Erling Just	150
Sørensen	Finn Fruergaard	193
Sørensen	Frits Mark	130
Sørensen	Gustav Alberg Bang	191
Sørensen	Heidi Birke	130
Sørensen	Heidi Elisabeth	106
Sørensen	Helle Just	150
Sørensen	Jakob Just	151
Sørensen	Jette Just	151
Sørensen	Joan Just	150
Sørensen	Johannes	193
Sørensen	Johnny Just	150

Sørensen	Jørgen Bang	191
Sørensen	Kamma Mette Staun	257
Sørensen	Karen Margrethe B.	192
Sørensen	Karla Bang	192
Sørensen	Ketty Mark	129
Sørensen	Kirsten Bang	193
Sørensen	Kirsten Krogholm J.	150
Sørensen	Kristian Munk	107
Sørensen	Laila Fruergaard	193
Sørensen	Lene	183
Sørensen	Lene Bang	191
Sørensen	Leo Staun	258
Sørensen	Lone Just	151
Sørensen	Marie Dahl	256
Sørensen	Marie Louise Mark	129
Sørensen	Martin	183
Sørensen	Mikael Just	151
Sørensen	Mona Staun	258
Sørensen	Morten Dyrborg	193
Sørensen	Nanny Gurli	193
Sørensen	Nicolaj Odbjerg	208
Sørensen	Niels Erik Staun	256
Sørensen	Niels Staun	257
Sørensen	Ole Bang	191
Sørensen	Ole Just	151
Sørensen	Palle Just	151
Sørensen	Per Mark	130
Sørensen	Pia	270
Sørensen	Preben Just	150
Sørensen	Rikke	206
Sørensen	Simon Munk	107
Sørensen	Svend Damborg	195
Sørensen	Tanja Odbjerg	208
Sørensen	Tina Staun	256
Sørensen	Tommy Bang	192
Sørensen	Trine	207
Sørensen	Allan Just	150
Sørensen	Heino Mark	130
Techow	Line Lyngby	288
Tengstedt	Gitte	162
Tengstedt	Niels	162
Tengstedt	Ulla	161
Thoftstrup	Benjamin Schmidt	222
Thoftstrup	Birthe	222
Thoftstrup	Hanne Elisabeth	222
Thoftstrup	Jan	222
Thomsen	Anette Lyngby	289
Thomsen	Anni Staun	240
Thomsen	Arne Lyngby	289
Thomsen	Arne Staun	240
Thomsen	Jacob	90
Thomsen	Karin Buus	284
Thomsen	Louise	90
Thomsen	Maria	257
Thomsen	Mette	257
Thomsen	Peter Buus	284
Topsøe-Jensen	Märta	86
Topsøe-Jensen	Maja	86
Toudal	René Bengtsen	176
Tranholm	Birthe	163
Tranholm	Søren	163
Trankjær	Lars Thorup	276
Trankjær	Peter	276
Trankjær	Pia	276
Troelsen	Maria Burkardt	190
Troelsen	Nina Burkardt	190
Tvergaard	Trine	267
Urth	Annette	122
Urth	Lene	122
Urth	Søren	122
Vahl	Anja Rosenlund	127
Vahl	Elsebeth	127
Vahl	Liselotte	127
Vahl	Michele Mørup	127
Veggerby	Anders	216
Veggerby	Charlotte	216
Veggerby	Christina	216
Veggerby	Hanne Fredegaard	125
Veggerby	Hans Fredegaard	125
Veggerby	Jens	125
Veggerby	John	216
Veggerby	Maja Fredegaard	125
Veggerby	Maria	216
Veggerby	Sonja	216
Vestergaard	Aase	124
Vestergaard	Agnete Skak	123
Vestergaard	Anita	124
Vestergaard	Anne Staun	258
Vestergaard	Anne-Lise	123
Vestergaard	Betina Skak	123
Vestergaard	Bjarne	257
Vestergaard	Jan Per	257
Vestergaard	Jens Martin	124
Vestergaard	Jørgen	122
Vestergaard	Karl	122
Vestergaard	Kurt Skak	123
Vestergaard	Leif	122
Vestergaard	Mona	123
Vestergaard	Trine Staun	258
Vestergaard	Uffe Skak	123
Væver	Anette	293
Væver	Bent	293
Væver	Keld	293
Væver	Niels Erik	293
Wagner	Flemming Brian	172
Wagner	Frank Ejgil	172
Wagner	Ingrid Signe	172
Wagner	Irene Kirstine	172
Walling	Inger-Marie	175
Welling	Jørgen Broch Tværsted	103
Welling	Rasmus	103
Welling	Søren Holger Mark	103
Würtz	Kia Staun	212
Würtz	Niki Staun	212

Supplement

Supplement

Oplysninger indgået indtil 12. december 1989:

VI.C.6.a.1) Anna Staun blev gift 25. juni 1988 i Nibe kirke med Bent Larsen.
Parret har barnet:

VI.C.6.a.1)b) Louise Staun Larsen er født 18. april 1989 i Sørup.

IX.E.1.c.2) Anette Buus er født 30. marts 1961. Hun lever sammen med direktør Tage Rasmussen, der er født 11. juni 1947 i Mou som søn af Thorvald Rasmussen og hustru Ellen Marie Nielsen.
Bosat: Strandvejen 99 B, 3070 Snekkersten.
Datter: IX.E.1.c.2)a)

IX.E.1.c.2)a) Julie Rasmussen Buus er født 4. august 1989 i Helsingør.

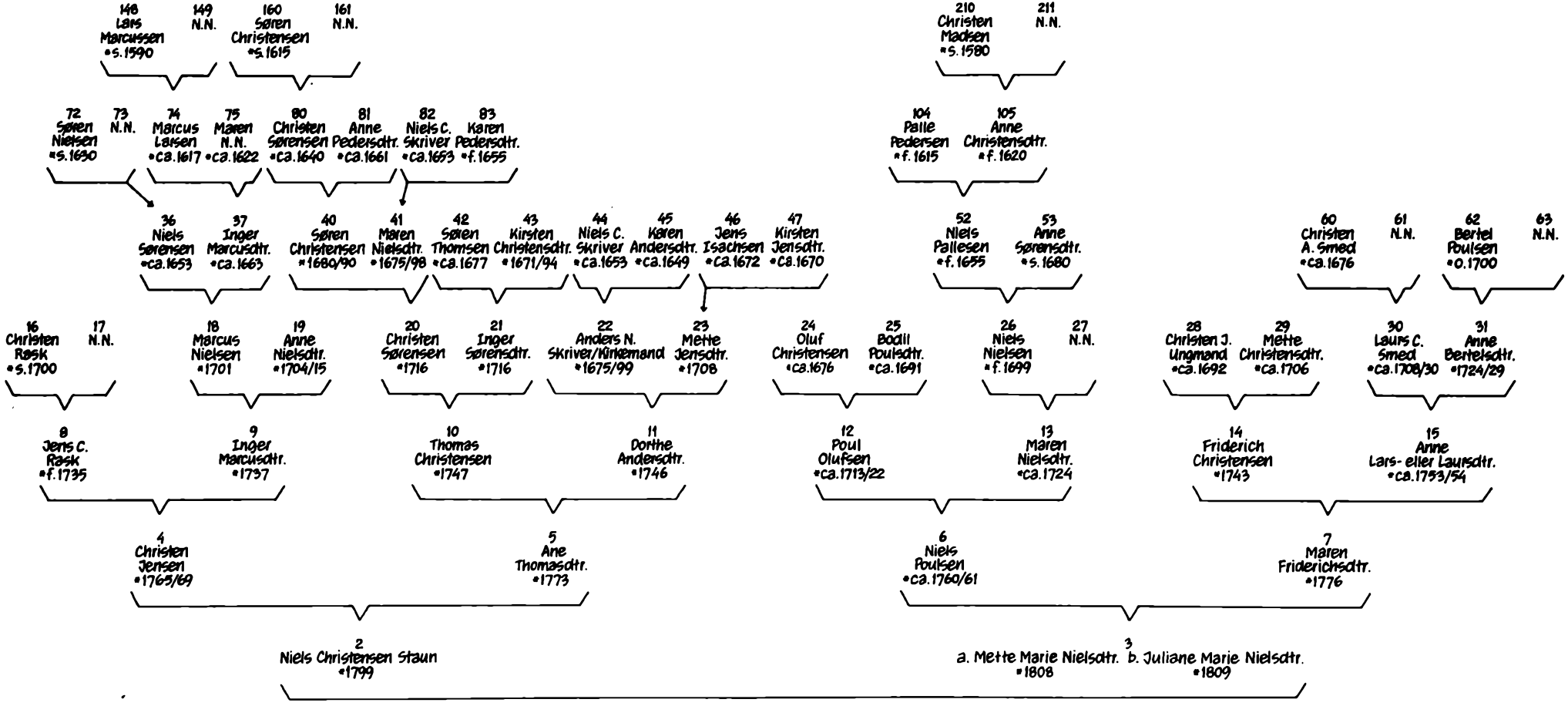
148 Lars Marcussen *s.1590
149 N.N.
160 Søren Christensen *s.1615
161 N.N.
210 Christen Madsen *s.1580
211 N.N.
72 Søren Nielsen *s.1630
73 N.N.
74 Marcus Larsen *ca.1617
75 Maren N.N. *ca.1622
80 Christen Sørensen *ca.1640
81 Anne Pedersdtr. *ca.1661
82 Niels C. Skriver *ca.1653
83 Karen Pedersdtr. *f.1655
104 Palle Pedersen *f.1615
105 Anne Christensdtr. *f.1620
36 Niels Sørensen *ca.1653
37 Inger Marcusdtr. *ca.1663
40 Søren Christensen *1680/90
41 Maren Nielsdtr. *1675/98
42 Søren Thomsen *ca.1677
43 Kirsten Christensdtr. *1671/94
44 Niels C. Skriver *ca.1653
45 Karen Andersdtr. *ca.1649
46 Jens Isachsen *ca.1672
47 Kirsten Jensdtr. *ca.1670
52 Niels Pallesen *f.1655
53 Anne Sørensdtr. *s.1680
60 Christen A. Smed *ca.1676
61 N.N.
62 Bertel Poulsen *0.1700
63 N.N.
16 Christen Rask *s.1700
17 N.N.
18 Marcus Nielsen *1701
19 Anne Nielsdtr. *1704/15
20 Christen Sørensen *1716
21 Inger Sørensdtr. *1716
22 Anders N. Skriver/Kirkemand *1675/99
23 Mette Jensdtr. *1708
24 Oluf Christensen *ca.1676
25 Bodil Poulsdtr. *ca.1691
26 Niels Nielsen *f.1699
27 N.N.
28 Christen J. Ungmand *ca.1692
29 Mette Christensdtr. *ca.1706
30 Laurs C. Smed *ca.1708/30
31 Anne Bertelsdtr. *1724/29
8 Jens C. Rask *f.1735
9 Inger Marcusdtr. *1737
10 Thomas Christensen *1747
11 Dorthe Andersdtr. *1746
12 Poul Olufsen *ca.1713/22
13 Maren Nielsdtr. *ca.1724
14 Friderich Christensen *1743
15 Anne Lars- eller Laursdtr. *ca.1753/54
4 Christen Jensen *1765/69
5 Ane Thomasdtr. *1773
6 Niels Poulsen *ca.1760/61
7 Maren Friderichsdtr. *1776
2 Niels Christensen Staun *1799
3 a. Mette Marie Nielsdtr. *1808 b. Juliane Marie Nielsdtr. *1809

Anders Larsen
1827-1919

Nikoline Christine Nielsdatter
1851-1922

Inger Marie Dorthea Nielsdatt.
1867-1897

Malle Malle Nielsdatter
1853-1906
~
Morten Hansen
1821-1892

Ane Malthine Mortensen
1854-1940
~
Carl Seversen Nør
1853-1934

Julianne Marie Mortensen
1858-1932
~
Jørgen
1849-1902

Hans Mortensen
1855-1916

Ellida Kirstine Mortensen
1853-1921
~
Niels Chr. Kirkby
1854-1921

Hans Mortensen
1852 †1852

Ane Malthilde
Larsen
1870 †1870

Nielsine Kirstine
Thorsteinsen
1871 -

Ole Torstensen
Dalsgaard
1911-1971
~
Asta Johanne Hansine
Margrethe Rasmussen
1897-1973

Marcil Thorsteinsen
1901
~
Harriet Nielsen
1901

Tage Thorsteinsen Dalsgaard
1926-1961
~
Ingrid Thorsteinsen Dalsgaard
1928
~
Svend Aage Nørre
1925

Willy Stark
1902
~
Ruth Stark
1903-1951

Alma Louise Pedersen
1897
~
Ejner Thorkildsen Dalsgaard
1895-1971

Elna Sophie Rasmussen
1893
~
Peter Sophus Andersen
1895

Harry Torstensen
Dalsgaard
1895-1956

Niels Christian
Larsen Dalsgaard
1845-

Hjalmar Christian Nielsdatter
1851-1922

Hjalmar Torstensen
Dalsgaard
1891-1978
~
Agnes Christian
Nesse-Schmidt
1891

Hjørdis Torstensen
Dalsgaard
1899-1978
~
Sigurd Dalsgaard
1898-1968

Marie Elisabeth
Dorthea Dalsgaard
1899-1976

Vigga Chr. Frederiksen
1909

Ludvig Larsen
Dalsgaard
1881-1921
~
Kristine Nielsby
1882-1888
~
Laura Elise Poulsine
Maria Poulsen
1869-1931

Kristine Nielsby
1888-1968
~
Peter Sophus Andersen
1893-1968

Kristine Nielsby Dalsgaard
1899
~
Aksel Mikkelsen
1895-1965

Hans Julius Dalsgaard
1892-1951
~
Ruth Dorthea
Thysen
1895-1982

Peter Rasmussen
1884-1957
~
Ane Marie Nielsdatter Hansen
1886-1971

Elna Marie Nielsen Hansen
1898-1978
~
Jens Kristian Thorsteinsen Hansen
1896-1971

Svend Aage Mortensen
1904-1989
~
Grethe Nielsen (Meng)
1906-1986

Gerhardine Marie Larsen
1894-1989
~
Svend Aage Mortensen
1892-1959

Peter Rasmussen
1884-1957
~
Ane Marie Nielsdatter Hansen
1886-1971

Ane Marie Rasmussen
1918
~
Ejner Christensen
1917-1992

Ruth Rasmussen
1916-1987
~
Ejner Christensen
1917-1992

Jens Christian Nielsen Skaun
1838-1894
Mette Sørensen
1867-1936
Mads Christian Nielsen Skaun
1867-1920
Else Marie Nielsen
1863-1945
Frederik Vilhelm Schøn
1856-1948
Julliane Maria Skaun
1865-1949
Charles Vilhelm Nielsen
1886 † 1886
Anton Ferdinand Nielsen Skaun
1861-1932
Ane Maria Thasin Riis
1860-1943
Julliane Maria Nielsen
1876 † 1876
Mathias Christian Nielsen
1878-1950
Mette Sørine Nielsen
1879-1963
Niels Christian Nielsen
1882-
Mathine Nielsen
1879-1951
Andrea Nicoline Nielsen
1884-
Dorthea Nielsen
1871-
Niels Christian Nielsen
1868-1911
Paul Christian Nielsen Skaun
1868-1911
Mette Sørine Nielsen
1899-1901
Mette Sørine Nielsen
1879-1963
Niels Nielsen Skaun
1872-1942
Ane Marie Nielsen Skaun
1878-1887
Hanne Christine Nielsen Skaun
1878-
Anne Skaun
1882-1910
Laurits Knudsen
1882-1919
Niels Christian Nielsen
1844-1913
Pouline Beatrine Pedersen
1866-1899
Hannine Beatrine Nielsen
1879-1946
Christian Marinus Nielsen
1879-
Johanne Nielsine Nielsen Skaun
1886-
Frank Aage Valdemar Nielsen Skaun
1889-1918
Marie Nielsine Nielsen
1874-1900
Julliane Maria Nielsen
1873-
Anna Dorthea Nielsine Nielsen
1873-1943
Ane Marie Nielsen
1880-1943
Anton Ferdinand Nielsen Skaun
1861-1932
Anna (Ane) Nielsine Skaun
1885-
Oscar Riis Andersen
1883-1961
Karl Skaun
1887-
Dronning Marie Nielsen
1892-
Mary Skaun
1901-
Soren Marinus
1902-1975
Kirsten Nic Skaun
1909-
Kjeld Elisabeth Bentzen Larsen
1911-
Charles William Skaun
1913-1981
Georg Ryther
1912-1981
Ejnar Irving Skaun
1913-1913
Ane Elisabeth Andersen
1913-
Vilhelm Schøn
1891-
Helen Adelheid Jensen
1892-1918
Ane Marie Jensen Schøn
1895-
Emma Henriette Schøn
1895-
Carl Frederik Gross
1895-
Jens Kristian Schøn
1895-1895
Jens Juul Schøn
1901-
Elise Marie Oulzen
1900-
Marie Sørine Nielsen
1892-1914
Lars Kier Christensen
1888-1961
Lars Nielsen
1895-1895
Else Nielsen (Skaun)
1895-
Niels Nielsen Frederiksen
1893-
Laura Marie Nielsen
1896-1970
Soren Niels Thomsen
1892-
Jens Christian Skaun Nielsen
1897-1899
Lars Skaun
1898-1982
Ane Marie Nielsen Ullits
1900-1982
Jens Kristian Skaun
1901-1906
Hans Skaun
1905-1985
Anne
Ane Julinne Skaun
1903-1983
Poul Skaun
1906-1981
Hanna Skaun
1908-1982
Ethine Skaun
1908-1982
Hanna Larsen Danebora
1908-1982
Jens Kristian Skaun
1908-1908
Poul Skaun
1908-1908
Hanne Skaun
1908-1908
Hanne Julinne Skaun
1908-
Jens Christian Skaun Nielsen
1895-
Julliane Kirstine Nielsen
1900-
Anna Johanne Nielsen Skaun
1903-
Jens Kristian Nielsen Skaun
1903-
Frederik Hans Skaun Nielsen
1904-
Hans Sørine Skaun Nielsen
1905-1907
Lars Kristian Nielsen
1907-
Julie Marie Skaun Nielsen
1907-
Poul Christian Nielsen
1908-1908
Hans Nielsen
1908-
Jens Kristian Skaun
1908-1908
Jens Kristian Nielsen
1908-1908
Jens Christian Nielsen
1908-1908
Niels Kristian Nielsen
1872-1942
Jens Kristian Skaun
1877-
Jens Nielsen Skaun
1877-
Ejnar Hansen Nielsen
1902-
Aage Nielsen
1903-
Ejnar Nielsen
1907-
Gudrun
1909-
Jens Kristian Skaun Nielsen
1908-
Ejnar Nielsen
1908-1908
Ejnar Nielsen
1908-1908
Ejnar Nielsen
1908-1908

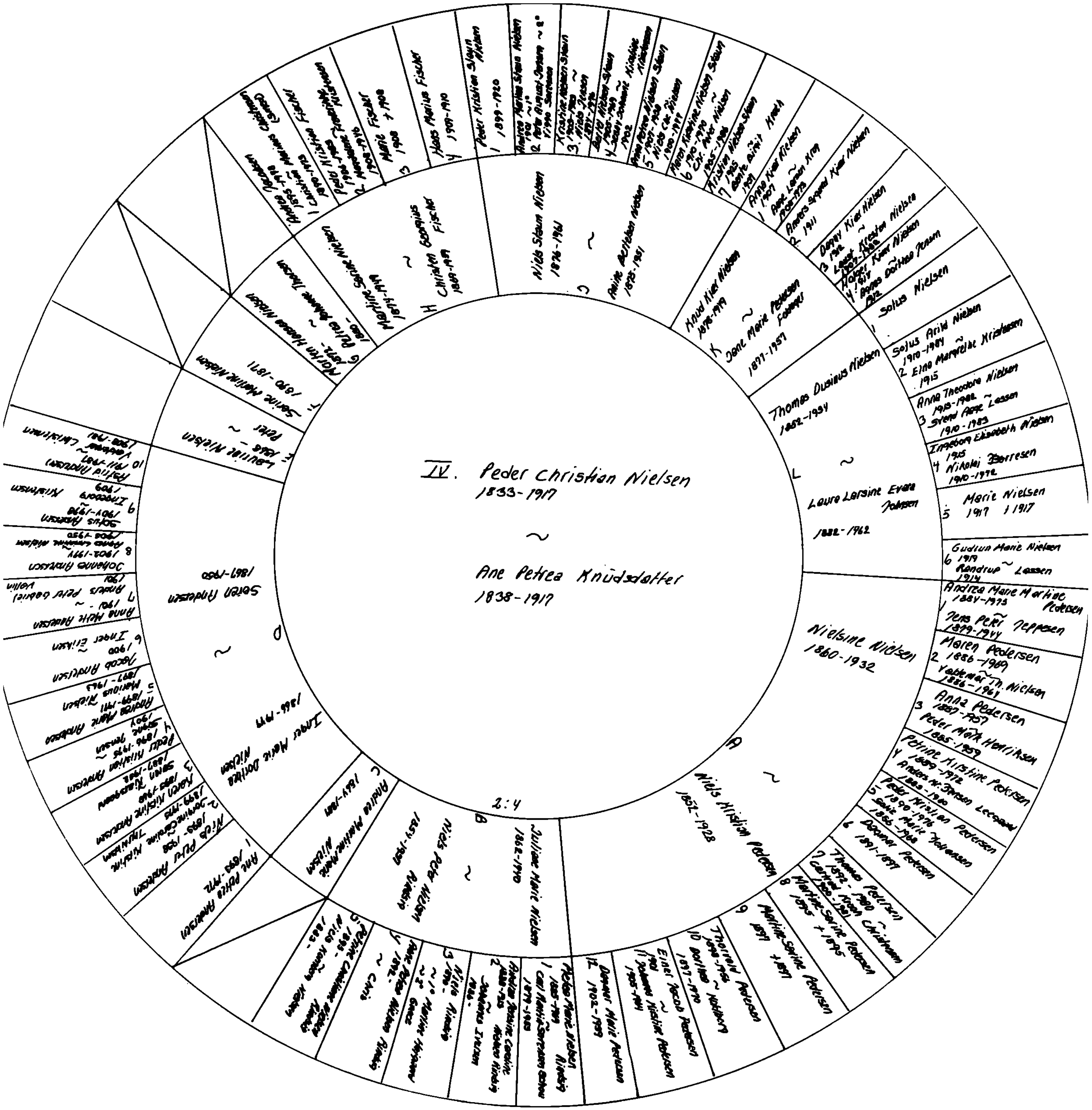
IV. Peder Christian Nielsen
1833-1917
~
Ane Petrea Knudsdatter
1838-1917
2:4
A Niels Kristian Pedersen
1852-1928
~
Nielsine Nielsen
1860-1932
1 Andrea Marie Martine Pedersen
1884-1973
Jens Peter Jeppesen
1879-1944
2 Maren Pedersen
1886-1969
Valdemar Th. Nielsen
1886-1961
3 Anna Pedersen
1887-1957
Peder Mark Henriksen
1885-1959
4 Petrine Kirstine Pedersen
1889-1972
Anders Kr. Jensen Leegaard
1883-1960
5 Peder Kristian Pedersen
1890-1976
Sofie Marie Johansen
1886-1968
6 Dagmar Pedersen
1891-1897
7 Thomas Pedersen
1892-1980
Carrie Knoop Christensen
1900-1981
8 Martine Sorine Pedersen
1895 + 1895
9 Martine Sorine Pedersen
1897 + 1897
10 Dorthea
1897-1970
Thorvald Pedersen
1898-1956
Hollberg
11 Johannes Kristine Pedersen
1901
Einer Jacob Pedersen
1905-1991
12 Dagmar Marie Pedersen
1902-1989
B Juliane Marie Nielsen
1862-1940
~
Niels Peter Nielsen Rinkjøb
1854-1927
1 Petrea Marie Nielsen Rinkjøb
1885-1919
Carl Martin Sørensen Bohøj
1879-1963
2 Andrea Jensine Caroline Nielsen Rinkjøb
1888-1915
Johannes Iversen
1886-
3 Niels Rinkjøb
1890-
Martine Mariane
4 Ane Petrea Nielsen Rinkjøb
1892-
Chris
5 Petrine Caroline Nielsen Rinkjøb
1893-
Niels Hansen Nielsen
1883-
C Andrea Martine Marie Nielsen
1864-1941
D Inger Marie Dorthea Nielsen
1866-1919
~
Søren Andersen
1867-1950
1 Ane Petrea Andersen
1893-1972
2 Niels Peter Andersen
1895-1938
Johanne Caroline Kirstine Thuesen
1899-1975
3 Karen Kirstine Andersen
1895-1940
Søren Kjærsgaard
1887-1968
4 Peder Kristian Andersen
1896-1975
Sophie Jensen
1904
5 Andrea Marie Andersen
1899-1971
Marinus Nielsen
1897-1963
6 Jacob Andersen
1900
Inger Eriksen
7 Anna Marie Andersen
1901
Anders Peter Gabriel Vollin
1901
8 Johanne Andersen
1902-1974
Anna Nielsen
1903-1980
9 Sofus Andersen
1907-1990
Ingeborg Kristensen
1909
10 Astrid Andersen
1911-1981
Valdemar Christensen
1908-1981
E Laurine Nielsen
1868-
~
Peter
F Sorine Martine Nielsen
1870-1871
G Morten Hansen Nielsen
1872-
~
Petrea Johanne Thomsen
1880-
H Martine Sorine Nielsen
1874-1949
~
Christen Georgius Fischer
1869-1959
1 Andrea Jacobsen
1895-1978
Christian Marius Christiansen
1890-1965
2 Peder Kristian Fischer
1904-1960
Frederikke Kristiansen
1908-1990
3 Marie Fischer
1908 + 1908
4 Hans Marius Fischer
1909-1910
J Niels Staun Nielsen
1876-1961
~
Anine Bertelsen Nielsen
1875-1951
1 Peder Kristian Staun Nielsen
1899-1920
2 Andrea Marine Staun Nielsen
1901
Peter August Jensen
Sørensen
3 Kristine Nielsen Staun
1903-1983
Niels Jensen
1897-1976
4 Bertel Nielsen Staun
1905-1989
Jenny Johanne Kristine Kristiansen
1902
5 Anna Petrea Nielsen Staun
1907-1938
Niels Chr. Nielsen
1900-1977
6 Maren Kristine Nielsen Staun
1910-1990
Chr. Peter Nielsen
1905-1986
7 Kristian Nielsen Staun
1925
Bente Birit Krach
1931
K Knud Kier Nielsen
1878-1919
~
Jane Marie Pedersen Fomsgaard
1877-1957
1 Anna Kier Nielsen
1907
Aage Larsen Krog
1903-1973
2 Anders Sigvard Kier Nielsen
1911
3 Dagny Kier Nielsen
1912
Laust Kresten Nielsen
1909-1988
4 Holger Kier Nielsen
1917
Agnes Dorthea Jensen
1912
L Thomas Dusinus Nielsen
1882-1934
~
Laura Larsine Evers Johnsen
1882-1962
1 Sofus Nielsen
Sofus Arild Nielsen
1910-1984
2 Elna Margrethe Kristensen
1915
3 Anna Theodora Nielsen
1913-1982
Svend Aage Lassen
1910-1983
4 Ingeborg Elisabeth Nielsen
1915
Nikolai Børresen
1910-1972
5 Marie Nielsen
1917 + 1917
6 Gudrun Marie Nielsen
1919
Randrup Lassen
1914

Peter Christensen
1867-1909
Maren Nielsen
1844 - ~
Paul Walther Christensen
1892 -
Hans Morten Kierspeard
1879-1919
~
Ane Kirstine Pedersen
1880-1961
Niels Nielsen
1848-1931
~
Kirstine Marie Kirkegaard
1851-1948
Niels Christian Andersen
1871 -
~
Jens Peter Thuesen Kierspeard
1875-1965
Christian Peder Andersen
1867-1901
~
Christine Nielsine Nielsen
1868-1901
Anders (Lauritz) Knudsen
1838-1900
~
Ane Kirstine Pedersen
1838-1900
Knud Nielsen Knudsen
1873-1899
~
Marie Jacobine Jacobsen
1875-1902
Lars Christian Lyngby
1849 -
~
Kirstine Knudsen
1875 -
Niels Knudsen
1846 -
~
Marie Jacobine Jacobsen
1851 -
Andreas Kjær
1840 -
~
Anine Marline Knudsen
1868 -
Niels Christian Nielsen
1869-1896
~
Dorthea Jacobine Jacobsen
1870 -
Niels Knudsen Kjær
1894 -
~
Ane Marie Jacobsen
1892 -
Niels Knudsen Kjær Larsen
1894 -
~
Ane Marie Jacobsen
1892 -
Ane Othomine Larsen
1898-1899
Ane Mette Larsen
1902 -
Lars Kjær Larsen
1900 -
Ane Kirstine Andersen
1878-1880
Anne Nielsen
1895-1921
Niels Knudsen
1893 - 1931
Ane Othomine Knudsen
1876 -1879
Knud Nielsen Knudsen
1878 -1879
Christine Laurine Knudsen
1879-1880
Laurits Knudsen
1882-1959
~
Anne Sloan
1885 -
Anne Rhine Nielsine Knudsen
1887 - 1965
Niels Christian Lyngby
1908 - 1965
~
Elizabeth Larsen
1912 -
Anne Kirstine Knudsen
1908 - 1965
~
Jens Nielsen Sloan Knudsen
1908-1965
Niels Christian Lyngby
1902 - 1975
~
Elinor Lonnie Lyngby Nielsen
1900 -
Kirstine Nielsen
1903-1986
Anne Lyngby
1908 -
~
Marinus Emil Pedersen
1909 -
Anders Lyngby
1904 - 1975
~
Dagmar Andersen
1904 -
Knud Nielsen Knudsen
1895-1899
Niels Andreas Knudsen
1898 -
Niels Christian Andersen
1901 -1902
Christian Peder Andersen
1901 -1902
Niels Andreas Andersen
1898 -
Niels Christian Andersen
1898 -
Niels Christian Andersen
1898 -
Niels Christian

: S Pallesen
ør Søvangsvej 3, 4793 Bogø By tlf 5589 42 47 email: sigfrank@get2net.dk

Bogø 180303

Kære læser af "Slægten Staun fra Vokslev Sogn"

Eftersom du på biblioteket har lånt ovennævnte bog, må jeg gå ud fra, at du har tilknytning til slægten , at vi ganske givet er blodsbeslægtede og derfor begge optræder i "Den blå Bog".
Jeg kan præsentere mig selv ved at henvise til bogen side 218 med mit tilhør til
Poul Christian – slægten (V).
Jeg indlægger denne hilsen til dig og fremtidige læsere for at orientere om, at jeg
- med "Nordisk Slægtsforkning"s skriftlige tilladelse - har scannet samtlige sider af bogen og er næsten færdig med at indlægge alle omtalte personer i slægtsprogrammet "Winfamily" med bogens data og officielle noter.
Jeg har et specielt kendskab til Poul Christian-slægten og der vil for denne grens vedkommende desuden blive indlagt private noter om de personer, som tilhører de to slægtled, som går forud for mig, og som jeg alle har kendt. Endvidere billeder af så stor en del af denne gren, som jeg kan nå.
Den bog, du sidder med, og som repræsenterer et stort arbejde, såvel fra "Nordisk Slægtsforskning" som fra de interviewedes side, "døde" jo ved udgivelsen i 1989.
Jeg har syntes, at det er synd, at der ikke kan arbejdes videre med slægtsregistreringen og har derfor i min pensionisttilværelse påtaget mig den opgave, at udnytte tidens teknologi til at "udødeliggøre" dette arbejde, således, at andre slægtsinteresserede kan føre registreringen videre i kommende slægtled.
Alle data vil som sagt blive indlagt i "Winfamily", en slags database, hvor man kan analysere alle sammenhænge i slægten og læse om dem på samme måde som i bogen.

Min drøm er, at kunne oprette en kæde af slægtsinteresserede efterkommere af Juliane Marie Nielsdatter (i vor gren kaldet "Julle- Bejste") og Niels Christensen, som med deres ni børn (I til IX) danner grundlaget for registreringen.
Sådanne nøglepersoner, fortrolig med computere, vil da ganske enkelt kunne korrigere gamle data, samt tilføje nye data , evt. også billeder og udveksle dem pr.e-mail, og således "videreføre" slægten.
Jeg håber allerede i år, at kunne indlægge programmet på nogle få computere i min slægtsgren i Himmerland.
Måske senere hos en interesseret repræsentant for hver af de andre grene.

Jeg hører derfor gerne, helst pr. e-mail, fra interesserede blodsbeslægtede.

Med venlig hilsen

Frank Staun Pallesen

ps
Jeg henstiller venligst til læserne og bibliotekspersonalet, at denne skrivelse forbliver i bogens lomme på bogens bagside.