Danskernes Historie Online
Danske Slægtsforskeres Bibliotek

Dette værk er downloadet fra Danskernes Historie Online

Danskernes Historie Online er Danmarks største digitaliserings-projekt af litteratur inden for emner som personalhistorie, lokalhistorie og slægtsforskning. Biblioteket hører under den almennyttige forening Danske Slægtsforskere. Vi bevarer vores fælles kulturarv, digitaliserer den og stiller den til rådighed for alle interesserede.

Støt vores arbejde – Bliv sponsor

Som sponsor i biblioteket opnår du en række fordele. Læs mere om fordele og sponsorat her: https://slaegtsbibliotek.dk/sponsorat

Ophavsret

Biblioteket indeholder værker både med og uden ophavsret. For værker, som er omfattet af ophavsret, må PDF-filen kun benyttes til personligt brug.

Links

Slægtsforskernes Bibliotek: https://slaegtsbibliotek.dk
Danske Slægtsforskere: https://slaegt.dk

SLÆGTEN
fra
FLASKAGER

SLÆGTSBOG FOR EFTERKOMMERE EFTER RASMUS RASMUSSEN (FLASKAGER) født den 19. august 1841 i Monbjerg, og hustru KIRSTEN LORENTZEN HVIRGEL - DERES FORFÆDRE OG EFTERKOMMERE

JYDSK SLÆGTSFORSKNING
V I B O R G 1973

INDHOLDSFORTEGNELSE.

Forord..... side 3
Orientering..... side 5
Hartkorn - landgilde..... side 7
Arkivarbejdet..... side 11
Anetavle for Rasmus Rasmussen (Flaskager) og Kirsten Lorentzen Hvirgels børn..... side 15
Efterkommere efter Rasmus Rasmussen (Flaskager) og Kirsten Lorentzen Hvirgel..... side 66
I. Marie Margrethe Rasmussen..... side 66
II. Eliane Kirstine Rasmussen..... side 67
III. Ane Mette Kirstine Rasmussen..... side 69
IV. Lorentse Marie Rasmussen..... side 7o
V. Rasmine Kirstine Flaskager..... side 76
VI. Mine Kirstine Flaskager..... side 76
VII. Ane Rasmussen..... side 76
VIII. Jørgen Peder Flaskager..... side 77
IX. Ottilie Cathrine Rasmussen (Flaskager)..... side 86
Blade til videreførelse..... side 97
Register..... side 98

FORORD.

Den velkendte venstrepolitiker konseilspræsident J.C. Christensen har engang sagt:

"Det er en ringe slægt, der ikke har slægtsminder, og det er en ringe slægt, der ikke efterlader sig sådanne. Men den mand og den slægt er endnu ringere, som ikke vil værne om sine minder, så de kan gå videre til børn og børnebørn, slægt efter slægt."

Ved at foranledige nærværende slægtsbog udarbejdet har den nulevende slægt ikke blot vist viljen til at ville værne om sine minder, men også skabt et eftermæle, som vil leve langt ind i fremtiden og være til uvurderlig glæde for kommende generationer.

Under denne synsvinkel bør man først og fremmest vurdere slægtsbogen, selv om den selvfølgelig også gérne skulle være til glæde for den nulevende slægt. Skulle De imidlertid under læsningen få den tanke:

"Hvad glæde har jeg egentlig af en sådan bog med dens omtale af en mængde forfædre, som jeg jo slet ikke har kendt? Vedkommer disse mennesker i det hele taget mig?" så husk på, at vor tid med alle dens nok så tekniske fremskridt bygger på fortiden, og at alt - også en selv - er et produkt af denne fortid. Rigsarkivar Johan Hvidtfeld har engang sagt:

"Vil mennesket forstå sig selv og prøve at få rede på forudsætningerne for de mange forskellige, ofte modstridende evner og tilbøjeligheder, som findes hos den enkelte, må han søge tilbage i slægtens fortid for at finde forklaringen. - Det slægtshistoriske studium er derfor ikke et pedantisk samleri, der kun egner sig for folk med god tid. - Det er i virkeligheden et udslag af menneskets trang til at prøve at finde en indre sammenhæng i livets mangeartede foreteelser, den samme trang, som er forudsætningen for kunst og videnskab."

En slægtsbog er ingen roman, men en samling minder om ens forfædre, minder, som kan hjælpe en til midt i den for-

jagede og rodløse tid at finde et ståsted. Løb bogen igennem og tag den så frem, når der er god tid til at fordybe sig i dens indhold. De fleste af de personer, der er omtalt, er ganske vist for længst døde og begravede, men slægtens nulevende medlemmer har et meget nært fællesskab med dem den dag i dag, ikke blot ved blodets bånd, men også ved deres tanker, ord og handlinger. Færdes man ad gader og veje i slægtens hjemsogne, så er det - selv om billedet har ændret sig meget - på de samme gader og veje, slægtens gamle har gået. Det er her, de har slidt og slæbt for det daglige brød, og her har de oplevet såvel mørke som lyse timer.

En slægt som denne kan sætte stærke præg på den egn eller by, den kommer til at leve i. Det mærkes måske ikke så meget i det daglige, men hver dag er da også kun et lille led i den enkeltes liv, dagene skal lægges sammen i år, og disse år tæller slægten op i generationer. - Ud fra denne synsvinkel kan det være sundt for mennesket at bedømme sig selv, ikke som enkeltperson, men som et led i kæden af generationer. Dette vil kunne bidrage til at hindre utidigt hovmod og samtidig give den enkelte en sund og livsbekræftende tro på sit eget værd.

En døgnvise spår, at om hundred år er alting glemt, og det er sikkert også rigtigt, når det drejer sig om døgnviser og andet ligegyldigt. Enkelthederne forsvinder, men tilbage står summen af de enkelte dages trofaste virke med den jord, de bygninger og de evner som slægten gav den enkelte at forvalte og give videre.

Til slut skal der rettes en tak til slægtens medlemmer for den interesse hvormed udarbejdelsen af slægtsbogen er blevet omfattet, og for den hjælp, som fra alle sider er blevet ydet med hensyn til oplysninger og udlån af billeder.

JYDSK SLÆGTSFORSKNING.

ORIENTERING.

Denne slægtsbog er opdelt i to afsnit. Første afsnit er anetavle for stamfaderen, medens andet afsnit, efterkommeroversigten, bringer en omtale af efterkommere efter samme.

Ved udarbejdelsen af anetavlen er bl.a. anvendt kirkebøger, folketællingslister, skifteprotokoller, skøde- og panteprotokoller, justitsprotokoller, tingbøger og jordebøger samt forskellige personal- og lokalhistoriske værker.

Hver slægtslinje er fulgt så langt tilbage, som det har været muligt ved hjælp af de bevarende kilder, og når en linje standser helt op, må det derfor forståes således, at enten svigter kilderne helt - kirkebøger og andre arkivalier findes ikke - eller de pågældende personer ses ikke døbt i det sogn, hvori de har levet, ligesom heller ikke deres forslægt har nogen tilknytning til sognet. Almindeligvis er i sådanne tilfælde også omliggende sognes kirkebøger undersøgt.

Om nummereringssystemet i anetavlen gælder, at alle mandspersoner har lige numre og alle hustruer de umiddelbart derefter følgende ulige numre. En persons fader findes ved at gange denne persons nummer med to, hvorved altså ane nr. 6's far har nr. 12 og moderen nr. 13, nr. 12's forældre har nr. 24 og 25, ane nr. 13's forældre nr. 26 og 27 etc. Hvis man omvendt vil finde f.eks. barnet af ægteparret med numrene 30 og 31, så halverer man det lige nummer. Barnet er altså ane nr. 15, gift med nr. 14, deres barn er nr. 7, gift med nr. 6, deres barn igen nr. 3, gift med nr. 2. For overskuelighedens skyld er vedlagt en skematisk oversigt, hvoraf slægtsforbindelsen fremgår.

Endvidere er der vedlagt en såkaldt sol. Medens den skematiske anetavleoversigt redegør for slægtsforbindelsen tilbage i tiden fra stamfaderen (se ovenfor), giver solen med stamfaderen i midten en oversigt over hans børn og børnebørn. I efterkommeroversigten er børnene betegnet med romertal, romertals børn er betegnet med store bogstaver, store bogstavers

børn er betegnet med arabertal, og arabertals børn er betegnet med små bogstaver. Man opnår derved, at enhver person i efterkommeroversigten får sit eget registreringsnummer, et nummer der redegør for forbindelsen tilbage til stamfaderen og dermed for slægtsforbindelsen til alle de øvrige personer. Sætter man sig grundigt ind i dette system, kan man stedfæste enhver af de i efterkommeroversigten nævnte personer i forhold til sig selv.

For efterkommeroversigtens vedkommende gælder i øvrigt, at denne hovedsagelig er udarbejdet på grundlag af opgivne oplysninger fra slægtens medlemmer, oplysninger som det ikke har været muligt ad anden vej at efterkontrollere eller supplere. Når stoffet således visse steder kan forekomme lidt mangelfuldt, skyldes dette enten, at de af slægtens medlemmer, der er blevet adspurgt, ikke har vidst mere, eller at nogle af vore mange skriftlige forespørgsler ikke er blevet besvaret.

HARTKORN - LANDGILDE.

Hartkorn var oprindelig fællesbetegnelsen for de afgifter, bønderne ydede i naturalier - landgilde - til godserne. De forskellige afgifter var i godsernes jordebøger angivet i forhold til 1 td. rug eller byg, der var "hårdt" korn i modsætning til havre, "blødt korn".

Forholdene på de forskellige godser var afvigende, men normen for den almindelige beregning var følgende:

1 td.	rug eller byg.....	1	td. hartkorn
1 "	gryn eller hvedemel.....	2	" "
1 "	hvede eller ærter.....	1½	" "
1 "	havre.....	½	" "
1 "	humle.....	½	" "
4 læs	enghø.....	1	skp. "
12 gæs	.....	1	td. "

Efter enevældens indførelse 1660 indkaldtes jordebøgerne, og på grundlag heraf udarbejdedes en fælles jordebog for alle landets ejendomme, den såkaldte matrikel af 1664, hvori ejendommene skyldsattes i hartkorn.

Denne skyldsætning viste sig snart at være uretfærdig, idet ligningerne på godserne som nævnt havde været noget forskellig, og man påbegyndte derfor i 1681 udarbejdelsen af en matrikel baseret på jordens ydeevne - bonitering - der sattes i forhold til arealet og således angav det hartkorn, der skulle svares.

Ved boniteringen sattes agerjorden i klasse efter godhed, enge, overdrev og skove takseredes efter det udbytte, de kunne frembringe, f.eks. antal af hølæs, græsning, svinsolden m.m. Også mølleriet og enkelte andre erhver blev inddraget heri og vurderedes efter indtægt, men enhedsbetegnelsen var stadig hartkorn. Trods mangelfuld opmåling og kortlægning var denne hartkornsskyldsætning i begyndelsen god og retfærdig, men da den i halvandet hundrede år blev benyttet som basis for grundskatten på landet, blev den på grund af jorder-

nes forbedring• m.m. efterhånden mere og mere uretfærdig, hvorfor man i årene 1806-1822 udarbejdede Danmarks sidste matrikel, der dog først kom til at gælde fra 1844. Boniteringen var denne gang langt mere omhyggelig, og al agerjorden sattes i takst fra 1 til 24. Af de bedste jorder beskattedes 6 1/6 tdr. land (a 14.000 kvadratalen) til at yde 1 td. hartkorn. På Lolland og Falster gik der 9 4/5 tdr. land og i Ringkøbing amt 45 tdr. land til 1 td. hartkorn. Gennemsnittet for hele landet var 18 tdr. land pr. td. hartkorn.

Vurderingen tog ikke hensyn til beliggenheden, hvilket i forbindelse med den tekniske udvikling medførte, at de dårlige jorders værdi ved opdyrkning, transportanlæg m.m. steg stærkt, uden at dette medførte takstændring og følgelig heller ikke skatteforøgelse. Hartkornsskatten blev derfor utidssvarende, hvorfor man i 1903 vedtog loven om ejendomsskyld, hvilket betød en fuldstændig ophævelse af hartkornet som grundlag for skatter til stat og kommune.

I ældre dokumenter træffer man ofte betegnelsen "gæsteri", hvilken betegnelse dækker bondens pligt til at modtage jorddrottens folk, heste og hunde i indkvartering og underholde dem. Gæsteri havde endnu betydning under Christian III, men senere tabte det interessen for godsejerne og blev da i reglen afløst af en årlig afgift. Den regnes som regel ikke som hørende med til den egentlige landgilde og blev derfor ikke sat i hartkorn. Hestegæsteriet - pligten til at underholde hovheste - havde særlig betydning på kronens godser og blev ofte her afløst af en havreydelse.

Den i gammel tid omtalte "herlighed", betegner den ejendomsret til jordegods og de deraf flydende indtægter og rettigheder, som kronen ved love eller privilegier overdrog til private. Kronens herlighed over selvejere kunne overgå til private, der så kunne købe bondeskylden. Herligheden omfattede alle faste indtægter af fæstegods - landgilde - og udbyttet af skov, jagt, fiskevand, forstrandsret, lyngslet o.s.v.

og alt hoveri eller hoveriafløsning. Dernæst var herlighed de uvisse indtægter af stedsmål, sagefald m.m. Endelig var myndigheden over vornede eller stavnsbundne en del af herligheden. Kronen kunne sælge eller overlade herlighedsrettigheder som birkeret eller patronatsret til private. Med herlighedsretten fulgte pligten til at holde fæsterne i forsvar, rejse tiltale og opkræve ekstraskatter. Herligheden var ikke nøje afgrænset, men hertil må vistnok regnes håndfæstningernes bestemmelse om, at adelen måtte gøre sig sit gods lige så nyttigt som kongen. Ved salg til selveje kunne sælgerne forbeholde sig herligheden eller en del deraf, såsom jagt og fiskeret.

I anetavlen forekommer flere steder betegnelsen trolovelse, hvilket var en kirkelig handling, der før i tiden gik forud for den kirkelige vielse. Trolovelsen kendtes allerede i middelalderen og var en ægteskabsstiftende handling. Efterhånden fik den kirkelige vielse dog større og større betydning, og ved ordinans af 19. juni 1582 bestemtes det, at et ægteskab skulle fuldbyrdes af præsten. Før den kirkelige vielse blev foretaget, skulle der dog finde trolovelse sted i overværelse af præsten og fem andre personer. En sådan trolovelse var forpligtende for begge parter og kunne kun ophæves efter kongelig bevilling. Efter loven skulle præsterne "alvorligen forbyde de trolovede personer at søge seng sammen, før end de i kirken retteligen blive samlede", men blandt almuen overholdt man ikke denne lovbestemmelse, idet man bibeholdt den gamle opfattelse af trolovelsen som den egentlige ægteskabsstiftende handling. I året 1799 blev trolovelser helt afskaffet ved kongelig reskript af 4. januar, men trolovelsesskikken fortsatte dog - uden at være ægteskabsstiftende - og er i vore dage afløst af forlovelsen. Som et ydre tegn på trolovelsen bar den trolovede - ihvertfald hvis det var en mere fornem person - en fingerring af guld, der blev anbragt på fjerde finger, "thi viise mestre og læger skriver, at der ganger en åre fra hjertet op til den fjerde finger."

Rigsdaler (daler) er i teksten forkortet rdlr. Rigsdaler er en forkortelse for joachimsdaler - en sølvmønt af vægt en unce eller 2 lod (lig med 29 gr.) af værdi 1 rhinsk gylden. Den rhinske gylden blev slået i h.t. konvention mellem de 4 rhinske kurfyrster. Den var oprindelig af guld, men for at udnytte Tysklands sølvminer, begyndte man 1484 at slå mønten i sølvgylden, der efter bjergværket Joachimsthal kaldtes joachimsdaler.

Rigsdaler udmøntedes i Danmark fra 1537 til 1872. Den deltes oprindelig efter lybsk møntfod i 3 mark a 16 skilling, men idet småmønten forringedes, gik der under Frederik II 4 mark og til sidst fra 1625 6 mark på 1 rigsdaler "in specie" (speciedaler) d.v.s. en i eet stykke udmøntet. En speciedaler omvekslede 1873 med 4 kroner, mens 1 rigsdaler sattes til 2 kroner.

I 1618 indførtes kronen, der efterhånden betegnes slettedaler lig med 4 mark, og under Christian V indførtes kurantdaler, der var lig med ca. 4/5 speciedaler, og 1813 indførtes rigsbankdaler (lig med $\frac{1}{2}$ speciedaler). Denne mønt benævnes fra 1854 rigsdaler.

ARKIVARBEJDET.

Vi har bedt vor genealog, H.P. Aagaard, om at fortælle lidt om de problemer, forskeren møder i sit daglige arbejde i arkiverne illustreret med fotoaftryk af forskellige arkivalier fra Landsarkivet i Viborg:

I det følgende vil jeg prøve at redegøre for fremgangsmåder og problemer ved udarbejdelse af en forslægt for en række nulevende personer.

Kildematerialet fra 182o og op til vor tid er så fyldestgørende, at det normalt ikke volder forskeren større vanskelighed med at finde de første slægtsled. Har man en nulevende persons fødested og år, indledes undersøgelsen med opslag i det pågældende sogns kirkebog. Man kontrollerer, om de opgivne data stemmer og foretager udskrift af dåbsindførslen, der på grund af lov om mere fyldestgørende kirkebogsføring fra og med 1891 giver en række vigtige oplysninger, nemlig: Faderens stilling, deres bopæl, moderens alder (og fra ca. 1925 også faderens alder) samt i flere tilfælde hvor og når forældrene er viet. De opgivne fadderes navne kan ofte være en hjælp til at finde forældrenes vielsessted.

Når det er fundet, søger man at finde de fire bedsteforældre. Ofte prøver man at finde dødsindførslerne, der efter 1891 giver oplysninger om den afdødes fødested, år og dato samt forældres navne. Ofte oplyses også om ægtefællen lever, hvornår den evt. er død samt sidste fælles bopæl.

Hvis vi således er nået tilbage til de otte oldeforældre, der skønsmæssigt kan være født omkring 182o, begynder vanskelighederne for alvor at melde sig. Ikke blot er arkivalierne nedskrevet med gotiske bogstaver, men oplysningerne er nu meget sparsomme. Hvis slægten har boet i samme sogn i generationer, lettes forskningen naturligvis meget, men er de rejst fra sognet, kan de være meget vanskelige at finde, og man kan blive nødt til at benytte en række sideløbende kilder f.eks. folketællingslisterne, der fra

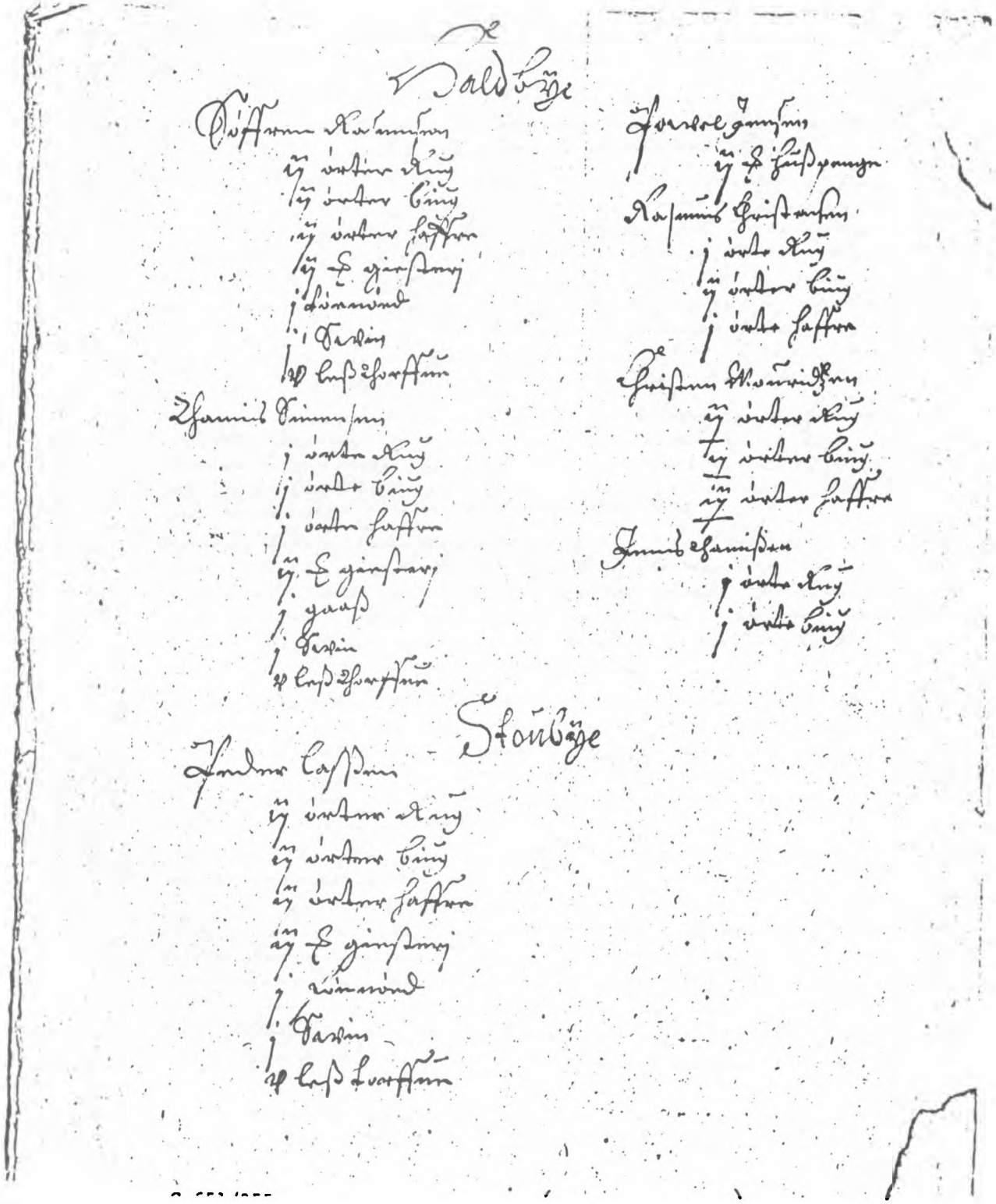

Jordebog fra 1660.

Fæstebrev, dateret 1791.

1845 kan give oplysninger om fødested, samt skøde- og panteprotokollerne og skifteprotokollerne.

Mange af disse kilder er dog gennem årene gået tabt, og for den fattige og ubemidlede del af befolkningen findes de ikke. Lægdsrullerne, der er bevaret fra og med 1790, kan ofte for mænds vedkommende give oplysning om fødested og faderens navn.

Kirkebøgerne er dog stadig hovedkilderne tilbage til sidste halvdel af 1700-tallet, og man må være fortrolig med datidens navne- og opkaldelsesskik. Indtil ca. 1855 blev faderens fornavn som regel omdannet til efternavn. Hed faderen Mads, kom sønnen til at hedde Madsen og indtil ca. 1830 datteren til at hedde Madsdatter.

Generelt fik ældste søn farfaderens fornavn, næste søn morfaderens, og den samme rækkefølge var gældende for døtrenes vedkommende. Ofte fik tredie søn og datter henholdsvis farfars fars og farfars mors navn, ligesom man ofte brugte opkald efter senest afdøde nære slægtninge. Man ser også i flere tilfælde opkald efter herremand og frue, under hvem de var fæstere, efter stedets præst eller andre af rang og stand.

Næsten uløselige opgaver opstår ved fødsler uden for ægteskabet med "udlagt barnefader", der kan være en helt fremmed og ofte måske fuldstændig opdigtet. Det hænder dog også, at barnefaderen er en fra egnen, der senere gifter sig med pigen.

Siden 1814 har der været påbudt dobbelt kirkebogsføring, men før den tid er mange kirkebøger gået tabt. Alene i Nørrejylland er bøgerne i 50 sogne gået tabt indtil 1814. Kirkebogsføringen blev påbudt 1646, men i en snes tilfælde går kirkebøger tilbage til 1573. I Nørrejylland er Sønderho på Fanø fra 1614, i Ribe fra 1625, i Kolding fra 1635 og i Janderup-Billum fra 1638. Senere kan der være kortere eller længere perioder, hvor kirkebøger mangler.

Godsarkiverne er også vigtige forskningskilder, da

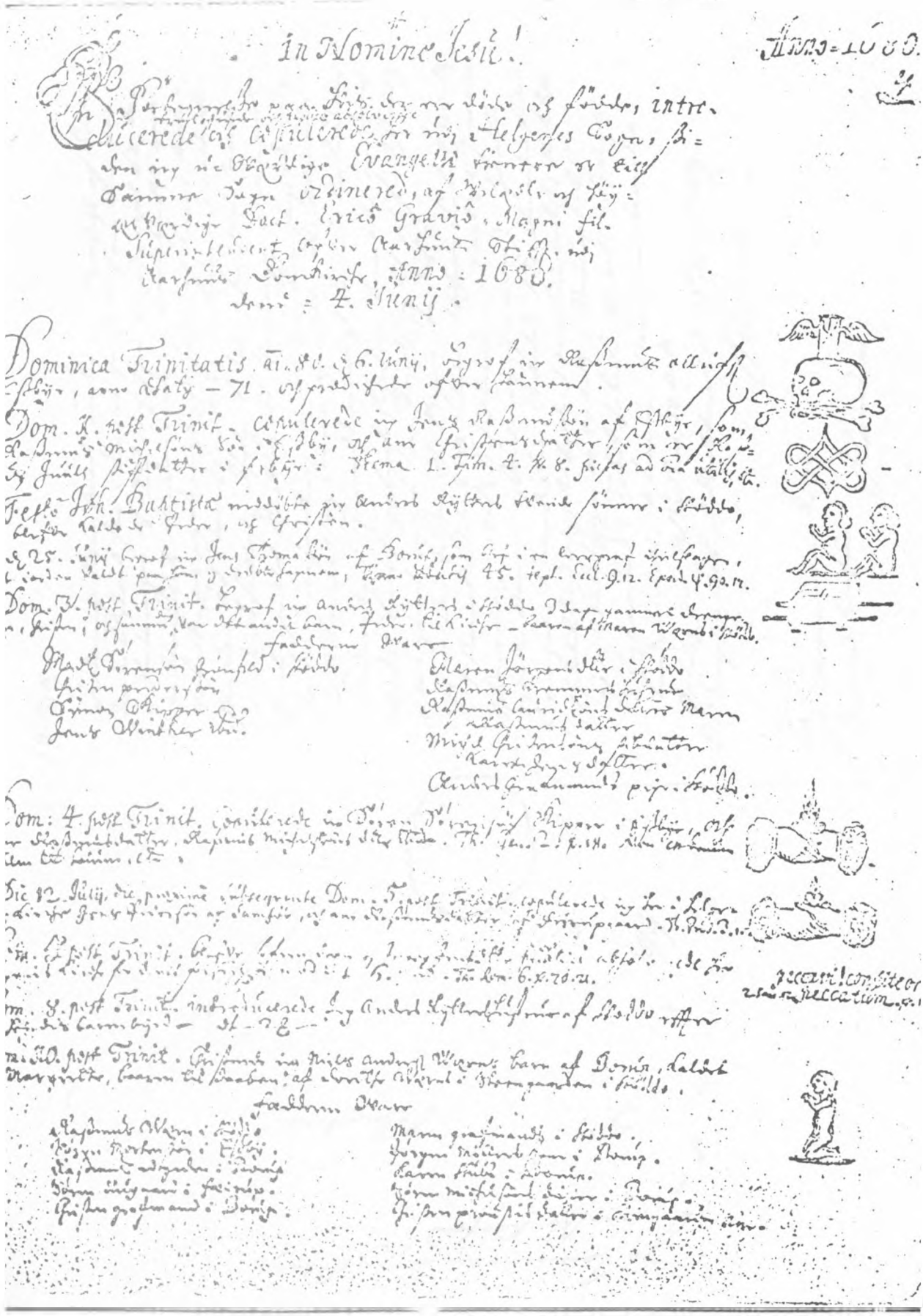

Helgenæs Sogns Kirkebog fra 1680.

Brev vedr.Folketælling, 1849.

en overvejende del af landbefolkningen var fæstere under en eller anden herregård. De kan indeholde meget gamle fæste- og skifteprotokoller. Ofte må man imidlertid konstatere, at arkivalier fra det gods, som de pågældende forfædre har været fæstere under, helt eller delvis er gået tabt. Det kan nok generelt siges, at de større østjyske godskomplekser med deres bedre gennemførte administration kan opvise det største antal komplette og velbevarede godsarkiver, hvorimod det er småt med godsarkiverne i Vestjylland. Til gengæld kan Vestjylland opvise en langt tidligere overgang til selveje, end tilfældet er i Østjylland.

Skifte- og panteprotokoller blev påbudt i 1738. Skifte og arvegang skal søges i amtsskifteprotokollerne.

Der findes folketællingslister fra 1787, 1801, 1834 og 1840 med oplysning om navn, alder og stilling.

Kan man føre en almindelig almue- og landboslægt tilbage til 1600-tallet, må det absolut siges at være heldigt. Større muligheder har man, hvis man støder på: Degne, præster, proprietærer, godsejere, officerer og embedsmænd i by og land. Her kan man ty til allerede trykt stof og kildemateriale. Ligeledes hvor folk af stand har antaget et slægtsnavn, hvor man har fået udarbejdet stamtavler, og drejer det sig om adelsslægter, kan der være mulighed for at føre slægten tilbage til det gamle kongehus og til utallige europæiske fyrstehuse helt til 3-400 år efter Kristi fødsel.

Fortællestof om enkelte forfædre kan ofte findes i sogne- og egnsbeskrivelser og i de forskellige historiske årbøger, "Personalhistorisk Tidsskrift", "Jydske Samlinger" og utallig anden litteratur som f.eks. privat udarbejdede stamtavler, stater, håndværkerhistorier, jubilæumsskrifter, avisartikler, degne- og præstehistorier, og meget mere.

Det er umuligt at nævne alt og vide alt, hvorfor en forsker må bruge megen tid på gennemgang af talrige kilder, selv om det måske intet resultat giver.

Tingbøger og retsprotokoller kan bringe detailleret og interessant stof om ejendomsforhold og retssager og jordebøger og brandtaxationerne kan fortælle utroligt meget om de gamle gårde.

Ovennævnte kan kun give et meget mangelfuldt indtryk af forskningsarbejdet. Der findes tonsvis af materiale bag arkivernes mure. Meget privat stof, der aldrig er blevet udgivet havner på arkiverne og bliver til stor nytte for forskerne. Der findes landsarkiver i Viborg (for Nørrejylland), i Åbenrå (for Sønderjylland), i Odense (for Fyn med øer) og i København (for Sjælland). Desuden er der Rigsarkivet i København og Statsbiblioteket i Århus, og alle disse arkiver bliver jævnligt benyttet af forskerne.

H.P. Aagaard.

ANETAVLE

for

RASMUS RASMUSSEN (FLASKAGER)

og

KIRSTEN LORENTZEN HVIRGELs

børn



"Flaskagergård"



Ane 2. Rasmus Rasmussen (Flaskager)



Ane 2 og 3.
I midten: Rasmus Rasmussen (Flaskager) og hustru Kirstine Lorentzen (Hvirgel) samt dennes forældre Lorentz Andersen Hvirgel og Anne Jensdatter.
Bagerst: Datteren Lorentze Marie, Rasmus Rasmussen (Flaskager)s søster Marie med ægtefælle Anders Jakobsen samt Rasmus og Kirstines døtre Eliane Kirstine og Marie Margrethe.
Forrest: Rasmus Rasmussen (Flaskager) og hustrus børn: Mine, Ottilie Cathrine, Ane og Jørgen Peder.

Ane 2 RASMUS RASMUSSEN (FLASKAGER)

der var gårdmand i Flaskagergård i Tulstrup, Ikast sogn, er født den 19. august 1841 i Monbjerg, Østbirk sogn, og han døde den 23. september 1905 i Flaskagergård.

Han blev døbt den 24. oktober 1841 i Østbirk kirke, båret til dåben af pigen Karen Marie Sørensdatter fra Oens i Ølsted sogn, og faddere var husmand Peder Christensen af Monbjerg, gårdmand Laurs Jensen, Monbjerg, og ungkarl Jens Peter Nielsen, Monbjerg.

Rasmus Rasmussen (Flaskager) blev gift den 11. maj 1866 i Ikast med

Ane 3 KIRSTEN LORENTZEN HVIRGEL

Forlovere ved brylluppet var Lorentz Andersen, gårdmand i Flaskegård, og Niels Christensen, gårdmand i Mortensgård.

Kirsten Lorentzen Hvirgel er født den 26. januar 1843 i Flaskagergård, og hun blev døbt den 12. februar samme år. Gudmor var pigen Mette Kirstine Jensdatter af Engesvang, og faddere var Søren Andersen, Niels Gaasvig og hustru samt gårdmand Johan Peter i Lyngholm.

Rasmus Rasmussen (Flaskager) var oprindelig snedker, men overtog ved skøde af 17. april 1891 svigerfaderens ejendom Flaskagergård.

Skødet har følgende ordlyd:

"Jeg underskrevne Lorentz Andersen af Flaskager i Tulstrup sælger, skjøder og endelig overdrager herved til Rasmus Rasmussen samme steds den mig tilhørende ejendom i Ikast sogn, som nu i følge mine adkomster og Indenrigsministeriets udstykningsapprobation af 16. december 1874 er skyldsat således:

Matr. no.:	Hartkorn:	Gammelskat:
lo-b af Tulstrup	o tdr. 5 skp. 1 fjdk. ½ alb.)	16 kr. 89 ø.
lo-c - -	o - o - 1 - 2 -)	
lo-m - -	o - o - 3 - 2½ -	2 - 75 -
lo-n - -	o - o - 2 - 1½ -	1 - 81 -
lo-o - -	o - o - 1 - 2 3/4 -	1 - 37 -
11-e - -	o - o - o - 1½ -	o - 29 -
7-a af Bording hedelodder	o - o - o - 3/4 -	o - 18 -
5-e af Faurholt	o - 1 - o - ½ -	2 - 66
63-c af Tulstrup	o - o - o - ½ -	o - o7 -

tilligemed påstående bygninger og ejendommens øvrige rette tilliggender og tilhørende.

Og da kjøberen har lovet at berigtige den akkorderede kjøbesum 5.ooo kr. skriver fem tusinde kroner overensstemmende med den stedfundne aftale samt lovet at udrede aftægt efter den samtidigt hermed oprettede kontrakt hvis kapitalværdi er 2.ooo kr. så skal den fornævnte ejendom herefter tilhøre kjøberen Rasmus Rasmussen med de samme herligheder og rettigheder, forpligtelser og byrder hvormed den hidtil har tilhørt mig.

Efter den forannævnte udstykningsapprobation er det matr. no. lo-b, lo-c, 11-e og 63-c i forening påhvilende tiendevederlag fordelt således:

Præstekorntiende:

Matr. no.: lo-b, lo-c, 11-e og 63-c:	Rug: 2 skp. 2 1/4 fjdk.	Byg: 3 1/4 fjdk.
lo-m	o - 1 3/4 -	½ -
lo-n	o - 1 -	1/4 -
lo-o	o - 3/4 -	1/4 -

Konge- kirkekorntiende:

Matr. no.: lo-b, lo-c, 11-e og 63-c:	Rug: 2 skp. 2 1/4 fjdk.	Byg: 3 1/4 fjdk.
lo-m	o - 1 3/4 -	½ -
lo-n	o - 1 -	1/4 -
lo-o	o - 3/4 -	1/4 -

Småresel til præsten:

Matr. no.: 1o-b,	Byg:
1o-c, 11-e og 63-c:	1 fjdk.
1o-m	1/4 -
1o-n	1/4 -
1o-o	o -

Konge- kirke- og kvægtiende:

	Byg:
Matr. no.: 1o-b,	
1o-c, 11-e og 63-c:	2/3 fjdk.
1o-m	o -
1o-n	o -
1o-o	o -

medens de parcellen matr. no. 5-e Faurholt påhvilende vederlag for præstekorntiende i følge mit skjøde er ansat til 2 1/4 fjdk. rug og 1 1/4 fjdk. byg og for konge kirkekorntiende 2 1/4 fjdk. rug og 1 1/4 fjdk. byg.

Med parcellen matr. no. 7-a Bording hede følger anpart kirke- korn- og kvægtiende og for præstetiende er der intet vederlag pålignet.

Ved thinglæsningen af mit skjøde på parcellen matr. no. 7-a Bording har dette erholdt bemærkning om at den forhen samlede ejendom, hvoraf matr. no. 7-a er en parcel er behæftet med obligationsgjæld 975 rdlr. Såfremt denne forhæftelse ikke endnu skulle være bortfalden er kjøberen pligtig at respektere samme, hvorfor retsanmærkning desangående frafaldes.

For vanhjemmel er jeg pligtig at indestå efter loven.

Til bekræftelse ved min underskrift vidnesfast.

Tulstrup den 17. april 1891.

Lorens Andersen."

Ved skøde af 14. september 1899 overtog Rasmus Rasmussen (Flaskager) en parcel af ejendommen matr. nr. 1-ao af Munklinde i Bording sogn, der stod for hartkorn 1/4

alb. Sælgeren var Jens Andersen i Favrholt, og købesummen androg 85 kr.

Rasmus Rasmussen (Flaskager) og hustrus børn er i omstående efterslægtstavle betegnet med romertal.

Ane 4 RASMUS NIELSEN

er født den 3o. april 18oo i Tørring sogn og blev døbt den 25. maj samme år i kirken. Han døde 1864 i Mortensgård, Tulstrup i Ikast sogn.

Rasmus Nielsen blev gift den 2o. juni 1828 i Tåning med

Ane 5 EDEL PEDERSDATTER

Forlovere ved brylluppet var And. Michelsen i Brørup og Chr. Andersen i Ustrup.

Edel Pedersdatter er født den 6. juni 18o6 i Horndrup, Tåning sogn, og hun døde 186o i Mortensgård.

Rasmus Nielsen overtog ved skøde af 1. juni 185o Mortensgård i Ikast sogn. Skødet har følgende ordlyd:

"Underskrevne Iver Christensen giør vitterligt, at ligesom jeg ved kjøbecontract af 31. februar d. a. har solgt og overdraget, således sælger, overdrager og skjøder jeg herved til Rasmus Nielsen den mig efter skjøde, tinglæst den 1. juni 185o tilhørende gård Mortensgård kaldet i Tulstrup, Ikast sogn, med bygninger, til- og underliggende af hartkorn 2 tdr. 2 skp. 3 fjdk. 1 alb. under matr. no. 1o-a med gammelskat 28 rdlr. 1o skill., alt således som kjøberen forlængst har taget ejendommen i brug og besiddelse. Da nu kjøberen bemeldte Rasmus Nielsen har betalt mig kjøbesummen 3.6oo rdlr., gjentager tre tusinde seks hundrede rigsdaler rigsmynt, så skal fornævnte eiendom herefter tilhøre ham med de samme herligheder og rettigheder, pligter og byrder hvormed eiendommen har tilhørt mig. Til bekræftelse med min underskrift vidnesfast. - Skrevet på Nørholm den 14. december 1854.

Iver Christensen.

Til witterlighed: Busch. Jens Christian Harreskou.

I anledning af ommeldte handel er givet 1 rdlr. til Ikast sogns fattigkasse.

Ikast præstegård den 15. december 1854.

S.V. Blicher.

At skatterne af indbemeldte eiendom er betalt til den 3o. juni 1854, dette attesteres herved.

Ringkjøbing amtstue den 1o. januar 1855.

Krarup."

Folketællingen 1855 for Mortensgård fortæller, at Rasmus Nielsen og hustru havde 5 hjemmeværende børn:

An Kirstine Rasmusdatter, 24 år.

Niels Michelsen Rasmussen, 19 år.

Rasmus Rasmussen, 14 år.

Maren Rasmusdatter, 6 år.

Michel Peder Rasmussen, 4 år.

Den ældste søn Niels Rasmussen gjorde sig bekendt i sin samtid gennem sin åndelige vækkelse, hvilket er beskrevet i en bog af Carl Jørgensen, der giver en levnedsskildring af Niels Rasmussen med forskellige træk fra den åndelige vækkelse i Vejle vesteregn.

Heri fortælles det bl.a.:

" Han var ikke præst og ikke missionær. Han var slet og ret husmand og optrådte næsten aldrig som prædikant, men han var et trofast vidne alle vegne, hvor han færdedes, og var igennem mange år sin egns åndelige leder. Og den, som i nogen grad har haft lejlighed til at følge udviklingen i den åndelige bevægelse, der i Vejle vesteregns sogne er vakt ved Indre-missions virksomhed, vil også i nogen måde kende Niels Rasmussen, den ejendommelige og stovte husmand, der boede i Sejrup i Tyregod sogn i sidste halvdel af forrige århundrede.

Endnu, skønt det er 2o år siden han døde, nævnes hans navn med taknemmelighed for, hvad han ved Guds nåde fik virket i denne egn. Og de spor, han satte, hvor han havde sin gang, står der endnu og vil sikkert ikke slettes ud langt ind i kommende tider."

Om Niels Rasmussens forældre fortæller nævnte bog:

"Hans forældre var ikke åndelige vakte mennesker, men de var brave og agtværdige bønderfolk, som alle så op til. De gav deres børn en udmærket opdragelse, lærte dem at gøre deres pligt og at elske alt, der var godt og ædelt. Det præg, som det gode hjem satte på de 6 børn, som her voksede op, blev som et fælles kendingsmærke for dem, hvor de siden kom frem i livet."

Ane 6 LORENTZ ANDERSEN HVIRGEL
er født omkring nytår 1810 i Mortensgård, Ikast sogn, og han døde den 23. februar 1894 i Flaskegård.

Han blev døbt nytårsdag 1810, båret til dåben af Anne Christensdatter Hvirgel, og faddere var Søren Hvirgel, Jeppe Hvirgel, Hans Hvingel, Chr. Skrædder ved kirken, Jens Jacobsen i Vådde, Anne Kirstine Jacobsdatter, Vådde, samt jomfru Holm af præstegården og Anne Marie Jørgensdatter af Suderbæk.

Den 24. november 1836 blev Lorentz Andersen Hvirgel viet i Bording kirke til

Ane 7 ANNE JENSDATTER
der er født den 5. juli 1807, antagelig i Bodholt i Bording sogn.

Forlovere ved brylluppet var kirkesanger Pagh af Bording og Jens Jacobsen af Bodholt.

Da Anders Christensen Hvirgel 1830 afstod ejendommen til sønnen Lorentz Andersen Hvirgel udstedtes følgende skøde:

"Underskrevne Anders Christensen Hvirgel sælger, skjøder og overdrager herved for mig og mine øvrige arvinger til min søn Lorentz Andersen og hans arvinger min efter skjøde tinglæst 9. october 1830 eiende og påboende gård, parcellen nr. 2 af gården Mortensgård, hvis eiendomme står for hartkorn

2 tdr. 1 skp. 1 fjdk., med kreaturer og øvrige besætning, for den kjøbesum 25o rdlr. rede sølv, skriver toe hundrede og halvtredsindstyve rigsbankdaler rede sølv, og i følge denne dag i dette år oprettede aftægtscontract, forpligtelse til at forsørge mig og min hustru vores livstiid. Og da bemeldte min søn har tilfredsstillet mig for kjøbesummen og vidnesfast forpligtet sig til punktlig opfyldelse af aftægtscontracten, som ermeldt, så skal benævnte min gård Flaskeagergård kaldet, beliggende i Tulstrup bye, Ikast sogn, Hammerum herrred, med bygninger og besætning, avl og afgrøde, som nu skal tilhøre ham med alle de rettigheder og forpligtelser jeg heraf har været eier efter ovenberørte mit skjøde, dette stadfæstes med min underskrift i vidners overværelse.

Flaskagergård den 4. october 184o.

A.C. Hvirgel.

Til witterlighed: Koldbye. N.M. Lauridsen.

I anledning af nærværende eiendoms overdragelse er betalt til fattigkassen 1 rbd.

Ikast præstegård den 1o. october 184o.

Randrup - sognepræst.

Forevist i landmilitsesessionen den 12. october 184o.

Hegermann. Dyring.

At de kongelige skatter og øvrige påbud af indbemeldte hartkorn under nr. 177 i Ikast sogn ere betalte til 1. april dette år, dette attesteres herved.

Ringkjøbing amtstue den 23. juni 1841.

Krebs.

At ingen skriftlig kjøbecontract har været oprettet om den efter vedhæftede skjøde af d.d. skete overdragelse af den bebyggede parcel nr. 2 af Mortensgård nu Flaskagergård kaldet af hartkorn 2 tdr. 1 skp. 1 fjdk. 1 alb. for kjøbesum 25o rdlr. rede sølv, dette attesteres herved.

Flaskagergård i Tulstrup den 4. october 184o.

Som sælger: Som køber:

A.C. Hvirgel. Lorentz Andersen."

Da Lorentz Andersen Hvirgel afstod gården til svigersønnen Rasmus Rasmussen (Flaskager) blev der oprettet et sålydende dokument:

"Aftægts-kontrakt.

Underskrevne Rasmus Rasmussen, som under dags dato er af min svigerfader Lorents Andersen bleven tilskjødet den ham hidtil tilhørende gård i Tulstrup, Ikast sogn, med underliggende jorder matr. nr. 1o-b m.m. tilligemed bygninger, avl og afgrøde m.m.; forbinder og forpligter herved såvel mig som fornævnte gårds efterfølgende ejere til at yde mine svigerforældre, bemeldte min svigerfader Lorents Andersen og hans hustru min svigermoder Ane Jensdatter indtil den længst levende af dem ved døden afgår, frit og uden vederlag følgende

Aftægt:

1.

Jeg leverer dem årlig 3½ td. rug, 4 skp. byg, 3 skp. byggryn, 2 skp. boghvedegryn, 4 skp. kølletørret bygmalt, 1o pd. tør bergfisk, 8 pd. grøn sæbe, 1 skp. salt.

Ovennævnte leveres hver 1ste januar, 1ste april, 1ste juli og 1ste oktober hver gang med en fjerdedel af det årlige kvantum.

3 tdr. spise-kartofler, 1 td. hver 1ste april og 2 tdr. hver 1ode november.

6 pd. tælle, leveret hvert års Mikkelsdag, 4o pd. saltet, tørret, skjær og benfri flæsk, der leveres hver 1ste april. 3 pd. isterflomme og 3 pd. medisterpølse, der leveres hver 18de december.

32 pd. smør,
18 snese hønse-æg,
8 pd. kaffe,
8 pd. kandissukker og
8 pd. cicorie.

Leveres med en tolvtedel af det årlige kvantum den første dag i hver af årets 12 måneder.

24 potter 8° brændevin, der leveres med 2 potter den første dag i hver måned.

4 pd. uld, nemlig 2 pd. i hver forårs- og 2 pd. i hver efterårsklipningstid.

15 alen tvistlærred, der leveres hver 1ste maj. 12 karduser Ringkjøbing skrå no. 4, der leveres 1 kardus den 1ste dag i hver måned. 1 læs gulvsand, leveres hver 1ste oktober. 2 par mands træsko og 1 par kvinde-træsko årlig.

Alle de nævnte varer skulle være gode, rene, sunde og forsvarlige handelsvarer og på de bestemte tider leveres til aftægtsfolkene på disses bopæl.

2.

Jeg leverer dem daglig 3 potter nysmalket mælk; dog i vinterhalvåret (1. november - 3o. april) kun 2 potter daglig. Mælken leveres dem ren og i rene kar i deres aftægtsstue umiddelbar efter den morgen- middags- eller aftenmalkning de forlanger at modtage mælken.

3.

Jeg leverer dem årlig 4o læs hedetørv á 6 snese pr. læs og 3 traver brændelyng. Tørvene skulle være af gårdens nørrehede af god bonitet og almindelig størrelse. De skal bjærges i rette bjærgningstid, hjemføres i tør tilstand og sættes i stak efter aftægtsnyderens anvisning. Lyngen leveres i forsvarlig store knipper, tør og indsættes i hus.

4.

Aftægtsnyderen udvælger selv 3 får af min fåreflok, som jeg hver vinter fodrer for dem, lige med mine egne får og i samme rum som disse. Ligeledes græsser jeg hver sommer deres 3 får med yngel under samme bevogtning eller tøjring som mine egne får. Skulle det hænde sig, at et eller flere af aftægtsnyderens får dø, da leverer jeg dem frit andre gode får istedet, og det så ofte slige dødsfald måtte indtræffe.

5.

Jeg indrømmer dem fri beboelseslejlighed med loftsrum, nemlig 4 fag af stuehuset fra den østre ende, og vedligeholder samme forsvarlig på tag og fag, ud- og indvendig,

ligesom jeg og holder den brandforsikret til fuld værdi. I tilfælde af ildebrand eller deslige forskaffer jeg aftægtsfolkene fri og passende lejlighed så nær som mulig, indtil nye bygninger ere gjenopført og sat i fuldstændig beboelig stand.

6.

Jeg indrømmer dem til deres udelukkende brug den østre halvdel af den nuværende have, hvilken jeg til enhver tid holder forsvarlig indhegnet. Den gødning, de ønsker til havejordens dyrkning, leverer jeg dem og henfører til de af dem anviste steder i haven.

7.

Aftægtsfolkene have til enhver tid fri og uhindret adgang til og brug af gårdens bageovn og bryggers samt bager- og bryggers-redskaber, brønd, vandsted, gårdsplads, veje og stier. Hver gang de til husholdningsbrug benytte bagerovnen til brødbagning, giver jeg dem det dertil fornødne brændsel og lader samme bringe til ovnen.

8.

Jeg giver dem bekvem og anstændig fri-befordring med rejsevogn og heste på de tider, de med aftens varsel forlanger det, årlig på 6 rejser; de 4re på indtil 2 miles og de 2 på indtil 4re miles afstand fra gården; og på hver af disse 6 rejser med en ventetid på bestemmelsesstedet af indtil 6 timer. På samme måde giver jeg dem, så ofte de om søn- og helligdagene ønske at deltage i gudstjenesten i sognets kirke, befordring til og fra kirken. Fremdeles besørger jeg så ofte og på den måde, de forlange det, og uden udgift for dem, deres korn formalet, deres brød tillavet og bagt, deres øl brygget, lintøj vasket (dog uden tillæg af sæbe), brændsel og vand indbragt, og i tilfælde af deres sygdom befordrer jeg præst og læge til og fra dem, samt forskaffer jeg dem, uden nogen udgift for dem, de fornødne lægemidler. I ethvert tilfælde af deres sygdom eller svaghed giver jeg dem al fornøden og tilstrækkelig pleje og opvartning, medindbefattet madlavning, vask, tøjets og værelser-

nes rengjøring, kakkelovnens opvarmning og havens dyrkning; men foretrækker de i det sted at antage en tjenestepige, skal jeg give hende forsvarlig kost og 2o kroner til hjælp til løn, og skal hun desuden have fri og uhindret adgang overalt i gård som i mark (de i post 7 nævnte rettigheder).

9.

Alle de løsøregjenstande, aftægtsfolkene indflytte i deres bolig, såvel som deres får, vedblive de fremdeledes at disponere over med uindskrænket ejendomsret; men efter at den længstlevende af dem er død, tilhøre deres efterladenskaber - dog med undtagelse af penge og pengeeffecter - mig imod at jeg besørger og bekoster deres jordefærd hæderlig og anstændig efter egnens skik og brug.

lo.

Skulle aftægtsnyderen eller den længstlevende af dem få i sinde at bortflytte fra gården, forbeholdes de ret til at flytte tilbage, og er jeg pligtig, når de forlange det, i ethvert af de nævnte tilfælde af flytte deres ejendele for dem, dog ikke længere end 2 miles vej fra gården. Tilbageflytning kan imidlertid kun finde sted til en 1ste maj eller 1ste november og efter 3 måneders varsel til mig.

Sålænge aftægtsnyderen have bopæl andensteds end i aftægtsboligen, skal jeg frit og under mit ansvar tilføre dem alle de i 1ste posts nævnte varer, hvilke leveres dem til de i samme post bestemte tider og på deres bopæl eller hvilket andet sted, de måtte påvise; dog ikke i længere afstand end 2 mile fra gården.

Men istedenfor de i post 2-9 betingede ydelser og indrømmelser - der da i det nævnte tilfælde sålænge bortfalder -, betaler jeg dem et årligt vederlag af 18o kroner, skriver et hundrede og otteti kroner, der af mig erlægges skadesløs i alle måder til aftægtsfolkene på deres bopæl og betales med en fjerdedel af det årlige beløb hver 3 måneder og stedse forud for hvert påfølgende kvartal.

11.

Endelig udbetaler jeg årlig til aftægtsfolkene 25 kr., er tyve og fem kroner i de 4, fire første på hinanden følgende år, der erlægges hvert års 1ste maj.

Værdien af den hele her betingede aftægt anslåes med hensyn til loven om brugen af stemplet papir således:

a.	Varerne efter 1ste post samt post 11	22o kr. årlig
b.	Præstationerne efter de øvrige poster således som anført post 1o	18o kr. årlig
		4oo kr. årlig

hvilket udgjør for 5 år 2.ooo kroner, skriver to tusinde kroner.

Til ydermere sikkerhed for den promte og aldeles skadesløse opfyldelse af denne aftægtskontrakt giver jeg herved aftægtsnyderne 1ste prioritet og panteret i forbemeldte mig i dag tilskjødede gård med jorder, bygninger og avl og afgrøde, og skal denne aftægt således hæfte på min ejendom fremfor al anden gjæld.

I søgsmålstilfælde angående opfyldelsen af denne kontrakt kommer forordningen af 25. januar 1828 til anvendelse.

At denne kontrakt således er oprettet, bekræftes med contrahenternes vidnesfaste underskrifter.

Tulstrup den 17. october 1891.

Rasmus Rasmussen."

Ane 8 NIELS MICHELSEN

der også kaldes Niels Thygesen Michelsen, er født 1774 i Brørup sogn, og han døde samme sted den 15. juni 1846.

Han blev døbt den 26. november 1774, og faddere ved dåben var Hans Nielsen i Båstrup, Jørgen Nielsen og Joen Jørgensen, begge af Hylke, samt husholdersken Anne Svendsdatter på Testrupgård.

Den 28. juni 1799 blev Niels Michelsen viet til

Ane 9 EDEL NIELSDATTER

Forlovere ved brylluppet var Rasmus Jørgensen og Rasmus Lauritsen af Tåning.

Edel Nielsdatter er født 178o og blev døbt den 28. maj 178o i Tåning. Hun døde den 28. november 1846 i Brørup.

Da Michel Pedersen afstod gården til sønnen Niels Thygesen Michelsen blev der oprettet følgende skøde:

"Jeg underskrevne Michel Pedersen i Brørup by, Hylke sogn, gjør hermed vitterlig at have solgt og skjødet ligesom jeg og herved sælger, skjøder og aldeles afhænder fra mig og mine arvinger til min kiære søn Niels Thygesen Michelsen fra Rødkilde i Tåning sogn og hans arvinger den mig tilhørende gård i bemeldte Brørup by, Hylke sogn, Woer herred, under nye Århus amt, stående for hartkorn, ager og eng 3 tdr. 4 skp. 2 2/3 alb., skriver tre tønder fire skiæpper, hvorudi indeståar den halve kjøbesumma 1o5 rdlr. 4 mk. 8 skill., skriver ethundredeogfem rigsdaler, fire mark og otte skilling, som til hvert års 11. december forrentes til den kongelige kasse eller Skanderborg amtstue med 4 procento, der foruden den fornævnte gårds anpart konge og kirke, korn og kvægtiende af forbemeldte hartkorn, alt ligesom jeg det ved skjøde af 26. maj 1777 fra afgangne hr. kammerherre Beenfeldt til Serritslevgård på eiendommen og hartkornet samt skjøde af 26. august 1788 fra afgangne hr. kammerråd Søltoft til Thyrrestrup på hartkornets

anpart konge og kirke, korn og kvægtiende, disse eiendomme, eiet og haft håver; thi kiendes jeg Michel Pedersen for mig og arvinger ingen ydermere lod, deel, ret eller rettighed at have til eller udi forbemeldte eiendomme og tilliggende, være sig bygninger, ager og eng, skov og krat, vådt og tørt, inden eller uden markeskel intet i nogen måder undtagen, men alt skal tilhøre fornævnte min kiære søn Niels Thygesen Michelsen og hans arvinger. Og da kiøberen offbenævnte min kiære søn Niels Thygesen Michelsen haver betalt mig den accorderede kjøbesumma 760 rdlr., skriver syv hundrede og tresindstyve rigsdaler skal fornævnte eiendomme med sine herligheder og rettigheder være et frit og uigenkaldeligt kiøb frie for hver mands tiltale til hvilken ende påbemeldte skiøder som meldt fra kammerherre Beenfeldt og kammerråd Søltoft herved overdrages.

Den med Ane Hansdatter i Brøderup indgåede forening og opholdskontrakt over det at jeg af denne gård til hendes ophold m.v. årlig skulle og haver svaret, skal i ingen måde komme min kiære søn offbenævnte Niels Thygesen Michelsen eller gården enten nu eller i tiden til nogen last eller byrde, da jeg ved den gård i Rødkilde, Tåning sogn, hvorpå han mig under dags dato har meddelt skiøde, skal svare fornævnte opholdskone Ane Hansdatter i alle måder eller efter kontraktens indhold. Dette skiøde som til tinge må læses og protocolleres når forlanges haver jeg egenhændigt underskreven og forseglet samt formået underskrevne tvende gode mænd med mig til witterlighed at ville underskrive.

Datum Brørup den 14. juni 1804.

Til witterlighed:

Michel Pedersen. Rasmus Lausen. R. Iversen.

At ingen kiøbecontract skriftlig conditioner eller nogen anden dokument imellem os og dette kiøb angående eller andre på vores vegne har været oprettet bevidnes.

Michel Pedersen. Niels Thygesen Michelsen.

Ved denne gårds handel skal for min embeds tid været givet 2 mk. til de fattige, men da vished herom ej kan erholdes er endvidere til fattigkassen betalt 1 mk. hvilket bevidnes af mig sognepræst Andreassen.

Hylke præstegård den 12. januar 18o9."

Ane 1o PEDER IVERSEN

der var bosat på Horndrup Mark i Tåning sogn, døde den 26. december 184o som aftægtsmand i Peterslund på Horndrup Mark og angives da at være 8o år gammel og er så født 176o. Han var gift to gange, men navnet på hans første hustru kendes ikke. Det ses, at han som enkemand blev trolovet den 25. november 1794 til pigen

Ane 11 MAREN RASMUSDATTER

og vielsen fandt sted den 26. marts 1795 i Hylke kirke.

Maren Rasmusdatter er født 1779 i Brørup, og hun blev døbt den 1. april samme år. Faddere ved dåben var Mogens Møller, Søren Pedersen, Jørgen Christensen, alle af Brørup, Mogens Smeds kone af Riis, Anne Jensdatter, Brørup, og Kirsten Rasmusdatter, ligeledes af Brørup.

Peder Iversen fik 1796 udstedt skøde på gården Peterslund på Horndrup Mark, lydende således:

"Skiøde

til Peder Iversen fra skiftekommissær og etatsråd de Lichtenbergs stervbo på en gård Peterslund på Horndrup Mark, dateret den 14. juli 1796 og hvorved blev forevist lovformelig kiøbecontract af 31. december 1795, tinglyst den 2o. november 18o7 og lydende således:

Nicolai Christian Carøe borgmester og byefoged i Horsens samt herredsfoged og skriver i Woer og Nim herreder:

Niels Borch herredsfoged og skriver i Bierre og Hatting herreder allernådigste beskikkede skiftekommissærer efter afgangne frue Bodil Hoffgaard til Tammestrup, salig etatsråd de Lichtenbergs efterleverske gjør vitterligt, at ligesom gårdfæsteren Peder Iversen i Horndrup på grund af kongl. allernådigste resolution under 19. august 1795, hvorved Tammestrup gods er bevilget at afhændes fra hovedgården og ved kjøbecontract af 31. december samme år er accorderet sin fra Horndrup bye udflyttede fæstegård Peterslund kaldet således bliver bemeldte Peder Iversen herved skiødet og overdraget forbemeldte sin i fæste havende gård nu Peterslund kaldet, der er beliggende i Skanderborg amt, Tåning sogn, og efter Horndrup byes udskiftning står for hartkorn, ager og eng 3 tdr. 1 skp. 2 fjdk. 1 1o/11 alb. og skovskyld 2 alb. med alle denne gård ved udskiftningen tillagte eiendomme med tilhørende herlighed, bygning og besætning samt i proportion af byens hartkorn sin andel i samme byes hedejord, smede- og hyrdehus og lergrav item 1/3 af tørvemoserne, skovmose, alt med samme rettighed fru etatsrådinde de Lichtenbergs denne gård haver været eiet, som da kjøberen Peder Iversen efter at ham er godtgjort den i kjøbecontractens 4. post tilståede bygningshjælp 16o rdlr. til gårdens udflytning haver betalt den accorderede kjøbesumma 825 rdlr., siger otte hundrede tyve og fem rigsdaler, så bliver fru etatsrådinde de Lichtenbergs sterboe og arvinger med Tammestrup hovedgårds eier herved fraskreven al videre rettighed til eller udi forbemeldte gård med hartkorn og de dertil henhørende eiendomme, men samme skal herefter tilhøre kiøberen Peder Iversen og hans arvinger med al sin herlighed og rettighed således som kjøbecontracten foreskriver som et frit og uigenkaldeligt kjøb fri for hver mands tiltale.

I øvrigt forbindes kjøberen og efterkommende eiere af denne gård at holde sig den kongelige allernådigste resolution af 28. december 1784 i alle måder efterretteligt ved at lade gårdens bygninger i brandkassen forsikre og ikke afhænde

dette hartkorn til hoverie eller nogen hovedgårds complettering. Således bliver dette skjøde under vore hænder og forseglinger udstedt, der til tinge kan læses og protocolleres når forlanges.

Horsens og Boller den 14. juni 1796.

N.C. Carøe. N. Borch."

Peder Iversen udstedte den 26. september 1807 et skøde til Niels Sørensen på gården Peterslund på Horndrup Mark. Skødet lyder i uddrag:

"Peder Iversen selveiergårdmand i Horndrup by, Tåning sogn, bortskjøder hans iboende og eiende gård samme steds Peterslund kaldet til den velagte ungkarl Niels Sørensen fra Stier og hans arvinger. Gårdens hartkorn er ansat til 3 tdr. 1 skp. 2 fjdk. 1 lo/11 alb. skovskyld 2 alb., og kjøbesummen androg 1600 rdlr.

Tåning og Horndrup den 26. september 1807.

Til witterlighed:

Laurits Jørgensen. Søren Jensen."

Peder Iversen fik den 27. december 1806 af hr. Bagge tilskødet korn- kirke- og kvægtiende påhvilende hans gård Peterslund kaldet, og købesummen androg 290 rdlr.

Ane 12 ANDERS CHRISTENSEN HVIRGEL

er født 1769 i Suderbæk, Ikast sogn, og han døde den 6. maj 1845 i Flaskegård.

Han blev døbt den 6. august 1769 i Ikast, båret til dåben af Erich Sørensens fæstemø, og faddere var Lars Andersens hustru og Gregers Andersens hustru.

Anders Christensen Hvirgel var gift med

Ane 13 MARIA MARGRETHE PETERSEN

Om trolovelse og vielse fortæller kirkebogen:

"Anno 1798 den 30te januarii trolovet Anders Christensen Hvirgel af Suderbæk og jomfru Maria Margrethe

Petersen af Ikast præstegård. Forlovere Gregers Overgaard og Chr. Graversen."

Maria Margrethe Petersen er født den 2. januar 1766 i Kolding, og hun døde den 13. februar 1846 i Flaskegård.

Hun blev døbt den 2. januar 1766 og kaldes da datter af slotsmurmester Johan Petersen. Faddere ved dåben var mad. Hertz, mad. Peder Høxbroes, apotheker Eilschou, rådmand Paabye, sr. Hans Linnet og Hans Bruun.

Anders Christensen Hvirgel overtog ved skøde af 9. oktober 1830 en parcel af gården Mortensgård i Ikast sogn, hvorpå gården Flaskager, undertiden kaldet Flaskeager eller Flaskeagergård, var opført. Denne ejendom drev han til oktober 1840, da han afstod den til sønnen Lorentz Andersen Hvirgel (ane nr. 6).

Skødet på ejendommen har følgende ordlyd:

"Underskrevne Jeppe Kolbye til Nyegård i Ikast, forligelsescommissær i Hammerum herred, tilstår og hermed vitterliggjør at have solgt, ligesom jeg herved sælger, skjøder og aldeles afhænder for mig og mine arvinger til velagte Anders Christensen Hvirgel og hans arvinger af den mig tilhørende Mortensgård, beliggende i Tulstrup bye, Ikast sogn, Hammerum herred, Ringkjøbing amt, parcel no. 2 der, efter den af hr. stifts landinspektør Hansen forfattede udstykningsskrift, al derpå .... det højkongelige rentekammers resolution af 26. juni dette år er ansat til hartkorn 2 tdr. 1 skp. 1 fjdk. med de på samme opførte bygninger, Flaskeagergård kaldet. Og da kjøberen derfor har betalt mig den accorderede kjøbesum 100 rdlr. sølv, skriver ethundrede rigsbankdaler sølv, så overdrager jeg herved benævnte eiendom med alle de herligheder, byrder og forpligtelser, jeg den selv eier efter den mig på bemeldte Mortensgård under 17. ds. meddelte auctionsskjøde, der også indeholder de conditioner, hvorefter salget skete og som kjøberen måe rette sig efter, hjemmel betræffende uden videre

ansvar- af mig eller arvinger, dette skjøde som uden mig at varsle måe tinglæses og protocolleres, stadfæstes med min underskrift i vidners overværelse.

Nyegård den 25. september 183o.

Kolbye.

Til witterlighed:

Jens Thygesen. Gravers Lassen.

At der ved denne handel er givet 8 skill. rigsbankdaler sølv til Ikast sogns fattigkasse tilståes af H.P. Hybertz. Da den herved afhændede parcel no. 2 af hartkorn 2 tdr. 1 skp. 1 fjdk., siger toe tønder 1 skiæppe og et fjerdingkar er overensstemmende med det kongelige rentekammers udstykningstilladelse af 26. juni dette år videre herfor intet hinderligt imod dette skjødes tinglæsning.

Ringkjøbing amts huus den 28. september 183o.

Efter ordre:

Krarup.

Fuldmægtig.

At de kongelige skatter og offentlige afgifter af indbemeldte hartkorn under no. 177 ere betalte til den 3o. juni 183o attesteres.

Efter ordre:

Arent, fuldmægtig.

Forevist den 28. september 183o.

Thorlagius, fuldmægtig.

For en sum af over 6o til ikke over 1oo rdb. sølv, 183o. 8 rbd. sølv. Om det i vedhæftede skjøde udstedt af mig til Anders Christensen Hvirgel på en parcel af Mortensgård, dateret 25. f.m. for kjøbesummen 1oo rbd. sølv. Om meldte salg af bemeldte parcel har ingen kjøbecontract været oprettet, hvilket herved anordningsmæssig attesteres.

Ved min nærværelse på Laulund den 4. october 183o.

Kolbye."

Ane 14 JENS JACOBSEN

der var gårdmand i Bodholt i Bording sogn, er født 1766 i Nederkær, Simmelkær, og han døde den 23. oktober 1842 i Bodholt. Kirkebogen fortæller, at han blev født den 5. november og døbt den 9. november 1766. Han blev den 26. oktober 1797 trolovet og den 19. november samme år viet i Nr. Felding kirke til

Ane 15 KIERSTEN SØRENSDATTER

Forlovere var Jacob Madsen fra Simmelkær og Søren Jensen Dyermoese.

Kiersten Sørensdatter blev døbt Palmesøndag 1776, og faddere ved dåben var Kirsten Christensdatter, Christen Bertelsen, Christen Jensen Sognstrup og hustru Sidzel samt Anne Cathrine Bertelsdatter.

Ved folketællingen 1845 oplyses det, at Kiersten Sørensdatter var på aftægt hos datteren Mette Johanne Jensdatter, gift med Hans Chr. Jensen. Hun var da 68 år og angives at være født i Sdr. Felding sogn.

Ane 16 MICHEL PEDERSEN

er født 1744 i Gåsholm, Hylke sogn. Han blev døbt den 26. april 1744, båret til dåben af Else Cathrine Jacobsdatter af Nissumgård, og faddere var Michel Rasmussen og Peder Rasmussen af Nissumgård samt Jørgen Jørgensen af Biøstrup.

Michel Pedersen var gift første gang med

Ane 17 METTE CATHRINE HANSDATTER

der døde 1787 og blev begravet den 25. februar, 39 år gammel. Efter hendes død giftede han sig med Ide Marie Lauritzdatter, der i folketællingen 1787 angives at være 23 år gammel.

Michel Pedersen var selvejergårdmand i Brørup og afstod den 14. juni 1804 gården til sin søn Niels Michelsen (ane nr. 8).

Afskrift af den efter Mette Cathrine Hansdatter afholdte skifteforretning:

"Anno 1787 den 12te juni var forsamlet ved amtscontoret i Schanderborg på skifteforvalteren hr. kammerherre og amtmand von Bülows vegne hans fuldmægtig Hans Lauritzen samme steds med 2de tiltagende witterligheds widner Andreas Bork af Hylke Mølle og Christen Hansen af Brørup.

Skiftet efter gårdmand Michel Pedersens hustrue afgangne Mette Cathrine Hansdatter, Brørup, at foretage og tilendebringe imellem enkemanden bemeldte Michel Pedersen og de i ægteskabet med hans sal. hustrue avlede børn, nemlig:

En søn Niels Thyge Michelsen, 13 år gammel.

En do. Peder Michelsen, 10 år.

En datter Mette Michelsdatter, 8 år gammel,

hjemme hos faderen, på den ene side, samt stervboets credi- og debitorer på den anden side. Ved forretningen var overværende enkemanden på egne wegne og som født værge for sine børn samt som tilsynsværge Hans Nielsen Smed af Båstrup, børnenes morfader, hvor der blev foretaget og forrettet som følger:

Den forhen i stervboen under 7. marty d.a. passerede registrerings- og wurderingsforretning blev fremlagt, oplæst og i acten tilført, lydende således:

Anno 1787 den 7de marty indfandt sig i Brørup på skifteforvalteren og amtmanden hr. kammerherre von Bülows vegne efter ordre S. Peter Kyhl fra amtscontoret i Schanderborg med tiltagende 2de witterligheds- og wurderingsmænd Christen Hansen og Mogens Nielsen, begge af bemeldte Brørup; for i stervboen efter selveier gårdmand Michel Pedersens hustrue afgangne Mette Cathrine Hansdatter samme steds at foretage og tilendebringe registrering og wurdering, til videre påfølgende skifte slutning imellem enkemanden og de i ægteskabet med hans sal. kone sammenavlede børn, som ere:

En søn Niels Thyge Michelsen i 13. år,
en do. Peder Michelsen i 10. år og
en datter Mette Michelsdatter i 8. år,

alle hjemme hos faderen, på den ene side og stervboets crediet debitorer på den anden side. Ved denne forretning var til stede og overværende enkemanden på egne wegne og som fader og formynder for bemeldte sine 3 umyndige børn, samt og Hans Nielsen Smed fra Båstrup som børnenes morfader og tilsynsværge for samme; hvor der i samtliges hos- og overværelse med boens registrering og wurdering, efter angivelse og forevisning blev begyndt og fremført som følger:

I den inderste stue:

1 egetræs dragkiste med 4 skuffer samt
låse, nøgler og metalforsølvet beslag,
hwilken enkemanden ville unde sin datter som
og var efter den sal. afdødes begæring
og derfore ey blev wurderet.

Derudi forefandtes den sal.
afdødes klæder, som enkemanden ligeledes
efter hans sal. kones forlangede ville have
sin datter tillagt og består i følgende:

I den øverste skuffe:

1 linnet blåtavlet hiemgiort forklæde, 1 sort fløjlskyse med blåtavlet underfor og kniplinger om, 1 sort fløjlshue med guldgaloner, 3 silkehuer af grøn bund og adskillige blomster på, med guldgaloner.
1 do. af rød silketøy med sølvgaloner på, 1 brun blommet silketørklæde, 1 sort fløjls pandesmække med kniplinger om, 1 hvid blommet kammerdugs halsklæde med kniplinger, 1 do. uden kniplinger, 6 stk. hvide hørgarns do., 1 hørgarns dug på drejls mønster, 1 do. serviet, 1 hvidt kramlærreds forklæde, lo kram og hørlærreds hagehatte med kniplinger for, 3 kramlærreds snipper med do. for, 1 hvid cannifasses hue, 2 par finger handsker, 1 lidet træ forgyldt skriin, 1 sølv theske, 1 messing kridthuus.

I den anden skuffe:

1 rød og grønstribet hiemgiort trøje og skiørt, 1 blå og hvid stoffes trøje og skiørt, 1 par røde silketrøjer, 1 violet drejls skiørt, 1 rød toesels hiemgiort do., 1 sort toesels hiemgiort kjole med vedhæftet forklæde, 1 sort og hvidstribet stoffes trøje, 1 brun og hvid sirtses forklæde, 1 silketrøje med sort bund og adskillige blomster, 1 rød blå og hvid kattuns do., 1 violet sirtses skiørt med røde og blå blomster, 1 blå silke moors kåbe med sølv hager, 1 rød og brun blommet kattuns do. med messingforsølvede hager.

I den tredje skuffe:

1 sort og brun blommet kattuns trøje,
1 violet sirtses do. med blå og hvide blomster,
1 hvid ulden bunden trøje,
1 sort forklæde.

I den fjerde skuffe:

6 stk. hør og blårgarns særker,
1 brun og hvid-blommet trykket hiemgiort skiørt,
1 lidet ege blå og rødmalet syskriin, med initialerne M.K.T.H.D.
Den sal. kones sølv skoe spænder, hvilket alt i anledning af den sal. afdødes forlangede, som en gave for datteren ey blev wurderet.

Videre forefandtes:

1 par nye hørgarns lagner,
1 blårgarns dug,
1 fin hørgarns lagen,
2 hvide hørgarns pudevår,
1 lidet blå og hvid bolster pude med hørgarnsbetræk,
1 lidet gl. vadmelspude,
4 stk. og 1 kaffegrå toesels hiemgiort omhæng til en seng,
12 alen hørlærred,
1 egetræs himmelsengested med blå og hvidtrykket lærredsomhæng, sat til en værdi af 4 rdlr.

Derudi:

1 rød og blå olmerdugs overdyne,
1 grøn og rød do. underdyne,
1 blå og hvid bolsters bændsel,
1 rød og grønstribet olmerdugs hoveddyne,
1 blåstribet bolster do.,
1 do.,
1 lidet pude med trykket lærredsbetræk,
1 lidet do. med blå og hvid-trykket do.,
1 par blårgarns lagner,
1 gl. hvid drejls håndklæde,
1 rødmalet fyrretræs himmelsengested med 4 stk. omhæng og 1 kaffebrun blommet, trykket hiemgiort omhæng.

	rdlr.	mk.	skill.
Derudi:			
1 rødstribet olmerdugs overdyne	3	1	
1 uldstribet bolsters under do.	2	4	

1 gl. blåstribet bændsel af bolster
1 rød og grønstribet olmerdugs hoveddyne,
1 do. pude,
1 do.,
1 par blårgarns lagner,
1 ege hel-øltønde,
1 fyrretræsbord med skuffer under og krydsfod,
3 træstole,
1 anden do.,
1 ege helkiste blå og rødmalet
med lås, nøgel og beslag, mærket
R.P.S.Å. 1768, hwilken enkemanden forlangte måtte blive wurderet, da han samme ville give til den ældste søn.

Deri var:

1 lærredsforklæde,
1 hvid hørlærreds klæde gammelt,
1 lidet gl. udhugget egetræs skriin med jerngrebe, uden lås og nøgel, som enkemanden havde skiænket sin datter og derfor blev ey wurderet. Deri var datterens klæder.

Videre forefandtes:

3 fyrretræs hylder,
12 stk. træ ca.,
3 høeleer,
2 træsko navere,
1 ko klokke,
1 høele,
1 do.,
1 gl. skiærekniv,
1 hammer og 1 tang,
1 skruejern,
2 skillerier i ramme,
1 par katlæder til bæster,

1 lerkaffekande,
4 par hvide hollandske thekopper,
3 sorte flasker.
2 små blommehvide glasflasker,
1 ølglas og 2 små studsglas,
1 lidet krus uden låg,
1 lidet glas skriin for børn,
3 blå og hvide hollandske tallerkener,
2 salmebøger,
1 bog kaldet "Vejen til Salighed",
Det nye testamente,
1 bog kaldet "Tanketøjlen",
2 tin lysestager,
1 bliklampe,
1 lidet spejl i ramme,
1 jernbinde,
1 do. ildtang og 1 skuffe,
1 puster,
1 lidet jernfyrfad,
1 lidet trækrus,
1 fåreklokke,
1 gl. trækasse,
1 træ ostekop,
nogle syle og sakse,
1 par gl. sko og 1 par tøfler,
1 lidet blåstribet bolsters pude,
1 liden træskammel,
1 gl. halmmløb.

I den øverste stue:

1 gl. ege madskab med 2 låger og lås.

Deri:

Nogle lerkar,
1 stenkrus med tinlåg,
1 mindre do.,
1 tragt og 1 rivejern af blik,
2 gl. skillerier i ramme,

Endvidere var der:	rdl.	mk.	skill.
1 bliklampe,			
1 trævægt,			
1 halmkop,			
1 ridesadel med stigbøjler og bidsel,			
1 hårtimse,			
1 lidet driftetrug,			
1 kiærne og 1 hakkebræt,			
3 træstripper,			
1 do.,			
1 halmkurv med låg,			
2 træflasker med lejler,			
nogle trætallerkener,			
1 potte og nogle skeer,			
1 flødebøtte og 1 træsi,			
1 del lerkar og kovser, fade, kopper og tallerkener,			
1 haspetræ og ½ fjerdingkar,			
1 driftetrug og 1 mangelbræt,			
1 træstol og 1 do. skammel,			
1 stor kobberkedel	1o		
1 mindre do.	3		
1 do. thekedel		5	
1 messingkedel		5	
1 do. fyrbækken		1	1
1 jerngryde med jernlåg	1	1	
1 mindre do.,			
1 rist og 1 pande,			
1 egekar med trægjorder,			
1 langt fyrretræsbord med egefod,			
1 stor fyrretræs helkiste rødmalet med jernbeslag, nøgel og lås, mærket: M.C.H.D. 1758, hwilken enkemanden bad ey måtte blive wurderet, da han samme havde tiltænkt og skænket sin yngste søn.			

Derudi:	rdlr.	mk.	skill.
1 lispd. hør	2		
½ lispd. uld	2		
en 9 alen hvid vadmel	2		
1 grøn og sort toesels trøje		1	8
1 rød og grønstribet do. med røde uldne ærmer,		2	
1 gl. grøn og hvidstribet bul og 1 skind do.,			
1 gl. lærreds snøreliv,			
1 grøn,rød og blåstribet vadmelsskiørt,			
1 rød og grønstribet toesels do.,			
1 do. af vadmel,			
1 rød og blåstribet vadmels do.,			
1 blå og hvidstribet toesels forklæde,			
2 par blå uldne strømper,			
1 stor egetræs helkiste med jernbeslag uden lås, mærket: P.J.S. 1675	1	4	
1 fyrretræs rødmalet halvkiste med håndgreber, nøgel og lås, mærket: P.R.S. 174o - derudi fandtes ey andet end enkemandens klæder,	1	4	
1 alkoveseng nagelfast - derudi:			
1 rødstribet olmerdugsoverdyne	3		
1 blåstribet bolsters under do.	2		
2 røde og grønstribede olmerdugs hovedpuder	2	4	
1 rød og blåstribet olmerdugs do.	1	1	
1 blåstribet bolsters do.	1	1	
1 par blårgarns lagner		3	
I et lidet kammer:			
2 træbøtter og 1 grynkube	1		
nogle lerkar			8

I ét andet kammer:	rdlr.	mk.	skill.
1 fyrretræsbord med egefod,			
1 gryntrug med fod,			
1 egetræs øltønde		3	8
1 gl. rok og 1 vindel,			
2 gl. hegler med nogle fåretøjr.	1		
I bryggerset:			
1 håndkværn med tilbehør	2	2	
1 stor egetræs ølkar	1	5	
1 brygtønde af eg		2	
2 mindre gl. egekar		1	8
2 ørebaljer		1	8
I gården:			
1 vogn med et par harvefjælle, hamler			
og tilbehør af drættetøj	12		
1 do. trævogn med hamler,			
fjælle og behørig drættetøj	10		
2 plove med jern tilbehør, drættetøj			
og tilbehør	4	3	
1 hel jernharve og 1 hel træharve			
samt ½ træ do. med kroge og hamler	3	1	
2 hjulbårer		2	
1 egetræs slæde	1	3	
2 økser,			
2 andre do.,			
1 jernstang,			
2 jernhakker,			
3 spader,			
2 save,			
1 lille naver og 1 stor do.,			
1 båndkniv,			
2 spigerbor og 1 hugjern			
noget træ gårdsredskab og river, skovler			
etc.,			
1 par dækkener af vadmel med dækkengjorde,			
1 karrosse og 1 høebåre,			

	rdlr.	mk.	skill.
1 stenslæde,			
4 gl. afslidte hjul,			
1 par karter,			
2 nye uldsakse,			
1 svinetrug,			
1 gl. vandtrug,			
2 forker,			
1 skiærekiste med kniv,			
1 slibesten med tilbehør,			
1 strippe.			
Kreaturer og bæster:			
1 sort hest, 6 år	25		
1 sort skimlet do., 8 år	19		
1 sortblisset hoppe, 9 år	21		
1 do., 12 år,			
1 brun merplag, 3 år,			
1 sortebrun føl, 1 år.			
Køer:			
1 blakket ko	6		
1 do.	9		
1 do.	1o		
1 sort ko, 8 år gammel	8		
1 sorthjelmet do., 6 år	9	3	
1 hvid do., 6 år	7	2	
1 liden sort ko, 4 år gammel	6	4	
1 blakhjelmet kvie, 3 år	5		
1 sort do. i 3. år	5	2	
1 blakket årings kalv	2	2	
1 do.	2	1	
2 spæde kalve	1		
Får:			
17 stk. og 1 vædder	36		

Svin:	rdlr.	mk.	skill.
3 årings grise	6		

Laden såvel som loftet blev nøje efterset og det i samme befindende korn og foder allermeste forefunden tilstrækkelig til æde og sædekorn og kreaturernes overfødning, hvorfor at samme ey boen til indtægt noget er at anføre.

Gården:

Som efter foreviste skiøde af dato 6. maj 1777 er stervboen tilhørende og står for hartkorn agger og eng: 3 tdr. 4 skp. 2 2/3 alb., hvilken med sine bygninger, rettigheder og herligheder i skov, mark og bye er ansat til en værdi af 1o5o rdlr.

Derudi indestår som årlig forrentes med 4 procento til kongens kasse og altså her afgår efter skiødets indhold: 1o5 rdlr. 4 mk. 8 skill.

Igen som boet til bedste bør beregnes 944 rdlr. 1 mk. 8 skill.

På skifterettens forespørgende og enkemandens samt de øvrige tilstedeværendes givne svar er ikke videre til stervboen til bedste og indtægt at anføre i nogen måder; thi bedrager da sammes foreskrevne effekter og løsøre ialt til den summa: 1322 rdlr. 4 mk. 12 skill.

Derimod boens besværing:

At bygfælde kan her ej noget blive optaget som selveier gods, da vedkommende samme ere pligtige at vedligeholde: Men til besætning og plougens drift godtgiøres efter forordningen for:

$3\frac{1}{2}$ forsvarlige og drægtefærdige bæster á 12 rdlr.	42	rdlr.	
1 vogn samt plov og harve	12	-	

Af kongelige skatter blev på tilspørgende svaret ingen at være til restance, som hertil opdrag kan anføres.

Skiftets bekostning erklærede enkemanden at ville betale uden samme skal komme til afkortning for sine børn og altså ej boen at beregnes til besværing.

Men hans begravelsesbekostning forlangte han godtgiort lige imod hvad hans sal. hustrues havde kostet med lo rdlr.

Videre anmeldte enkemanden at være bortskyldig til hr. kammerråd Søltoft på Thyrrestrup rede lånte penge til denne stervboets gårds indløsning og afbetaling, hvorfor velbemeldte hr. kammerråden, enkemandens panteobligation af 5. juni 1784 ihænde haver og som tilstedeværende tilstod at have sine velbørlige rigtighed, hvorfor samme udføres boen til udgift med 3oo rdlr.

Mere stervboen til besværing eller på anspørgelse ey fordret eller angivet. Thi ere da boet forsåvidt angivne og anførte udgifter og besværing den summa 364 rdlr.

Efter enkemandens forlangende blev ey mere dennes ende i dette stervboe forrettet, men skiftets endelige slutning af skifteretten med tilstedeværendes samtykke til videre udsat, således i dag passeret bekræftes med hænders underskrift.

Datum stervboen i Brøderup ut supra.

På den høje skifteforvalters wegne efter ordre:

J.P. Kyhl.

Enkemanden på egne og sine børns wegne som fader og formynder: Michel Pedersen.

Som tilsynsværge for børnene:

Hans Nielsen.

Som overværende witterligheds- og wurderingsmænd:

Christen Hansen. Mogens Nielsen.

I følge foranførte er boets hele indtægt og formue den summa 1322 rdlr. 4 mk. 12 skill. og dets udgifter og besværing den summa 364 rdlr., som når med hverandre likvideres bliver i behold til deling: 958 rdlr. 4 mk. 12 skill.

Siger nie hundrede halvtredsindstyve og otte rigsdaler, fire mark og tolv skilling, hvoraf enkemanden tilkommer den halve boe og børnene den anden halve deel, som er 479 rdlr. 2 mk. 6 skill., hwilket deeles i 5 søsterlodder og bliver for hvær af sønnerne 191 rdlr. 4 mk. 8 4/5 skill., der er for dem begge 383 rdlr. 3 mk. 1 3/5 skill., og for datteren 95 rdlr. 5 mk. 4 2/3 skill., hwilken børnenes mødrenearv, som i alt andrager rede penge firehundrede halvfjerdsindstyve og nie rigsdaler, toe mark og seks skilling, er aftalt fremdeles i boen og eiendommen renteløse skal blive bestående, indtil børnene opnår deres myndige år og samme selv ifølge loven kan og må betroes, imod vedbørlig afkaldsqvittering, om disse børnepenge sålænge kan betroes og være sikker i eiendommen hos faderen; thi i andre fald, som tilsynsværgen bør have indseende med, bliver faderen pligtig efter foregående et kvart års opsigelse at udbetale sin børns arv til overformynderen for anden steds på rente til børnenes gavn og bedste at blive udsat; imidlertid bepligter faderen sig til at give overformynderen sådan panteforskrivning, som han nu og i tiiden kan se sig betrygget ved, alt på enkemanden egen bekostning, som desuden holder skifteforvalteren for dette skifte i alle måder anger og kravesløs, om videre gæld eller imod formodning skulle opdages; item betaler dette skiftets bekostning med det første og tilfredsstiller sin creditor S.F. hr. kammerråd Søltoft, som den der nu ey strax har forlangt sin fordring udbetaling, men samme fremdeles i boen til videre vil kreditere; enkemanden pålægges det at opdrage sine børn til ære og lære, og dennem med fornøden føde og brød, klæde samt anden kristelig opdragelse at forsyne indtil de selv brød kan erhverve, alt således som han altiid trøster sig at tilsvare og bekiendt vil være. Således er da dette skifte i al enighed og kærlighed sluttet og afhandlet og boet igien enkemanden overleveret til egen lovlig medhandling på foreskrevne måder og wilkår, der således med vore hæn-

ders underskrift bekræftes.

Datum skiftestedet i Schanderborg ut supra.

På den høje skifteforvalters wegne:

H. Lauritzen.

Enkemanden på egne og sine børns wegne som født værge:

Michel Pedersen.

Som tilsynsværge for børnene:

Hans Nielsen.

Som overværende witterlighedvidner:

Andreas Worck af Hylke Mølle og

Christen Hansen af Brørup."

Ane 18 NIELS NIELSEN
der boede i Tåning sogn, blev den 5. december 1779 gift med

Ane 19 METTE LAURITSDATTER
der blev døbt Sct. Hansdag 1751 i Tåning.

Ved folketællingen 1787 opgives Niels Nielsen at være gårdmand, og det oplyses her, at Mette Lauritsdatter havde været gift en gang tidligere. Ægteparret havde kun et hjemmeværende barn, nemlig datteren Edel, der da siges at være 7 år gammel.

Ane 22 RASMUS MICHELSEN
der boede i Brørup i Hylke sogn, er født ca. 173o. Han var gift med

Ane 23 ANNE JENSDATTER
der var fra Svinsager.

Rasmus Michelsens kone Anne er formodentlig identisk med den Jens Villumsen og Maren Rasmusdatters datter Ane af Virring, som blev døbt dom. exaudi 1739 i Fruering kirke.

Kirkebogen oplyser, at Rasmus Michelsen var blevet gift første gang den 16. juni 1758 i Hylke kirke med Maren Andersdatter af Brørup.

Da der 1787 blev afholdt folketælling oplyses det, at Rasmus Michelsen var 66 år gammel og gårdmand. Hans kone Anne Jensdatter siges da at være 48 år gammel. Ægteparret havde 3 hjemmeværende børn:

Niels, 11 år,
Maren, 8 år, og
Anne, 6 år gammel.

Ane 24 CHRISTEN ANDERSEN (HVIRGEL)

er født 1738 i Hvirgel, Vinding sogn, og han døde 1786 i Suderbæk, Ikast sogn, og blev begravet den 2o. februar.

Han blev hjemmedøbt den 19. april 1738 og fremstillet i kirken den 25. maj samme år; Karen Horslund bar ham til dåben, og faddere var Niels Horslund, Jens Siir og dennes hustru samt Mads Svenstrup og Else Hvirgel.

Christen Andersen (Hvirgel) blev trolovet den 26. oktober 1767 og den 27. november samme år viet i Ikast kirke til

Ane 25 JOHANNE SØRENSDATTER

Hun er født 1746 i Suderbæk, og hun døde 1812 samme sted og blev begravet den 25. marts.

Hun blev døbt den 18. december 1746, båret til dåben af madame Brøndums, og faddere var msr. Brøndum, Chr. Ibsgaard og dennes hustru, Niels Nygaards datter og en pige, som havde til huse i Grødde.

Christen Andersen (Hvirgel) var ejer af en mindre gård i Suderbæk, som stod for hartkorn 1 td. 2 fjdk. Denne gård har han formodentlig overtaget efter svigerfaderen. Desuden havde han et husmandssted, som var beliggende ved Ikast kirke. Med årene blev hans økonomiske situation imidlertid dårligere og dårligere, og det forekommer ufatteligt, hvorledes han var i stand til at opnå så store og så mange kreditter. Ved sin død efterlod han sig et økonomisk kaos uden lige, og kun et fåtal af kreditorer fik deres penge, skønt alle hans efterladenskaber blev solgt på auktion. Alligevel må enken have klaret hendes situation nogenlunde for sig selv og ægteparrets 7 mindreårige børn, og den 5. oktober 1792 indgik hun ægteskab med Chr. Graversen fra Faurholt. Hun ses derefter i 18o4 som enke at have solgt en gård i V. Suderbæk,

som hun da var ejer af, og som stod for hartkorn 1 td. 6 skp. 1 alb. Gården blev afstået til sønnen Søren, som betalte 399 rdlr.

For at belyse Christen Andersen (Hvirgel)s besynderlige økonomiske forhold bringes her en redegørelse fra skiftet efter ham.

Den 17. februar 1786 blev skifteforretningen i boet påbegyndt under ledelse af herredsfoged Møller fra Højris på amtmandens vegne, bistået af vurderingsmændene Søren Christensen og Mads Hansen fra Suderbæk. Foruden enken efterlod afdøde sig børnene:

Anders, 17 år,
Søren, 15 år,
Anne, 12 år,
Maren, 9 år,
Jeppe, 7 år,
Peder, 5 år, og
Hans, 3 år gammel.

Skiftet indledtes med en registrerings- og vurderingsforretning over boets effekter, først og fremmest gården i Suderbæk, som stod for hartkorn 1 td. 2 fjdk. Denne vurderedes til 190 rdlr., og desuden var der ejendommen ved Ikast kirke, som tidligere havde været beboet af Niels Lassesgård. Denne vurderedes til 150 rdlr.

Af indbo på gården i Suderbæk kan nævnes: 1 alkovesengested, 1 blåmalet fyrreskab, 1 jernbilæggerkakkelovn, 1 gl. egetræskiste, 1 stueur, 7 gl. bøger, 5 tintallerkener, 3 par hvide thekopper, 1 messing lysestage, 3 spidsglas, 1 jernbismer, 1 tinramme og 1 blåmalet fyrretræschatol, som bl.a. indeholdt 2 hørgarnsservietter med drejlsmønster, 1 blårgarnsdug, 1 sæt hørgarns lintøj, 2 hørgarns skjorter, 1 blakket klædeskjole, 1 grå hjemmegjort vest, 1 hvid vadmels-trøje, 1 blåt vadmels-bryststykke, 1 par sorte skindbukser, 1 par bukser af gråt frakketøj, 1 hat, 1 blå

bomuldshue, 1 grøn klædeshue og 1 rød ulden hue.

Endvidere var der i boet bl.a.: 1 kobberbryggerkedel i grue, 1 egetræskar med jerngjorder og 1 kasse, som indeholdt 1 par hvide uldne handsker og 1 par uldne strømper.

Af redskaber i gården fandtes bl.a.:
1 beslagen vogn, 1 vogn med møgfjelle, 1 vogn uden møgfjelle, 1 plov med jern og drættetøj, 1 gl. træharve, 1 spade, 2 trægrebe, 1 jerngreb, 1 sadel, 1 bidsel og 2 hestedækkener.

Gårdens besætning bestod af:
2 sorte heste på henholdsvis 18 og 17 år, desuden var der 1 ko på 15 år, 2 køer på 13 år, 1 12-års ko, 2 sortbrogede og 2 gråbrogede kvier samt 9 får og 1 vædder.

Efter at være nået så langt, blev skifteforretningen udsat til den 13. marts, hvor det oplyses, at børnenes farbroder Gregers Andersen Hvirgel fra Overgård var født værge for dem. Man gik derefter i gang med at kikke på gældsposterne i boet. Peder Lassen fra Vrads anmeldte at have 29o rdlr. til gode i følge en panteobligation af 1. maj 1775, hvortil kom 2 års renter med 23 rdlr. 1 mk. 2 skill. samt et beløb på 58 rdlr. 4 mk. 8 skill., som han særskilt havde lånt afdøde. Den næste gældspost var en panteobligation af 4. juni 1785 på 199 rdlr., som boet skyldte Christen Pedersen i Frølund. Christen Buckær gjorde krav på 1o rdlr. 2 mk. 2 skill., medens Mads Eriksen i Hampenhøl i følge en af afdøde udstedt revers krævede 2o rdlr. 5 mk. 8 skill. Købmand Christian Strandbygaard fra Ringkøbing stillede med en regning på 48 rdlr. 4 mk. for leverede varer. Regningen var dateret den 25. februar 1786, hvorfor det må formodes, at der var tale om varer, som var blevet leveret i forbindelse med den afdødes begravelse. Købmand Jens Kroner i Ringkøbing havde en regning på 94 rdlr. 1 mk. 5 skill., dateret den 9. januar 1786, og købmand Mourits Mondberg i Horsens fremlagde en regning til boet på 28 rdlr. 4 mk. 4 skill. Og nu hobede fordringerne i boet sig op, idet ikke mindre end 2o forskellige personer her-

efter mødte frem og stillede fordringer på fra 3 til 72 rdlr. Herefter blev gældsposterne opgjort til ialt 1.158 rdlr. 5 mk. 11 skill., hvorpå skifteretten udsatte skiftebehandlingen til den 24. april, hvor skiftet fortsattes i overværelse af afdødes brødre Lars og Gregers Andersen Hvirgel samt enkens lavværge Christen Pedersen Frølund, som i øvrigt var den største kreditor i boet. Ved dette skifte mødte der yderligere kreditorer op i boet, idet Jørgen Pedersen fra Busk fordrede 5o rdlr. i følge en obligation, som afdøde den 2. maj 1773 havde udstedt til Morten Christensen Bundgaard i Skaber Mølle ved Viborg. Endvidere gjorde Peder Graversen fra Linå i Rind sogn fordring på 4 rdlr., Anders Rebslager i Ringkøbing fordrede 29 rdlr., Michel Knudsen i Dalgård gjorde krav på 4 rdlr., og Michel Grass i Odense forlangte 17 rdlr. for leverede skind og penge.

Nu begyndte skifteretten at blive nervøs, hvorfor skifteforvalteren spurgte enken, om afdøde ikke havde efterladt sig en bog eller nogle papirer til oplysning om hans økonomiske tilstand. Enken fremkom da med en tegnebog, en lang og smal bog samt et par ark papir, som var hæftet sammen, "hvilke bøger og papirer, der alle blev gennemgåede og eftersete og hvori fandtes en deel optegnet dels med blæk og dels med blyant, men i det hele intet som kunne foranledige boen nogen indtægt og en stor deel af det opskrevne var overstreget."

Skifteretten valgte da påny at udsætte sagen og besluttede, at denne skulle afsluttes den 29. juni kl. 9 om formiddagen. Ved denne lejlighed mødte yderligere en kreditor op i boet, nemlig Peder Sørensen fra Sønderskov i Borris, som fremlagde et gældsbrev på 72 rdlr., dateret Suderbæk den 5. oktober 1785. Skifteretten mente nu, at man havde overblik over samtlige kreditorer, og man foretog derefter en fornyet udsættelse af den endelige skifteslutning til den 12. september 1786 med henblik på imellemtiden at ville foranstalte en auktion afholdt i boet for at skaffe penge til de mange kreditorer.

Den 12. september 1786 blev der på den endelige skifteslutning fremlagt en udskrift af auktionprotokollen, hvoraf det fremgik, at dødsboets jordegods og fæsteejendomme var blevet solgt til Christen Frølund for en sum af 4o4 rdlr., medens boets løsøre kun havde kunnet indbringe 1o8 rdlr. 5 mk. 11 skill. Af de samlede midler på 512 rdlr. 5 mk. 11 skill. hævede første prioritets panthaveren Christen Frølund sit tilgodehavende på 486 rdlr. 1 mk. 6 skill., mens restbeløbet på 26 rdlr. 5 mk. blev hævet af skifteforvalteren til delvis dækning af auktionssalæret, der lød på 1o8 rdlr. 5 mk. 11 skill. og andre former for gebyr, som androg 8 rdlr. 5 mk. 9 skill.

Der blev herefter intet til de øvrige kreditorer, og boet erklæredes for insolvent, så der blev altså intet til arvingerne, medmindre Christen Frølund ved at udtage sin part af boet havde tænkt på at hjælpe sine slægtninge.

Ane 26 JOHAN PETERSEN
der også kaldes Johan Peter, betegnes som slotsmurmester i Kolding. Han var gift med

Ane 27 N.N. LORENTSDATTER HELT
der er født ca. 1725 i Hillerød. Mærkværdigvis findes hendes dåb ikke indført i Hillerød kirkebog, men der kan næppe herske tvivl om hendes herkomst, da navnet Helt på de tider kun findes omtalt enkelte steder i landet.

Ane 28 JACOB NEDERKIÆR
der var bosat i Nederkiær i Ørre sogn, er født 1733. Han kaldes 1797 Jacob Madsen. Han døde den 27. februar 18oo i Nederkiær og begravedes den 9. marts. Han var gift med

Ane 29 KAREN JEPPESDATTER
der døde den 28. maj 1765.

Ane 30 SØREN JENSEN
der var bosat i Dyrmose i Nr. Felding sogn, er født 1734 i Dyrmose, og han døde samme sted 1811 og blev begravet den 15. april. Han blev gift den 4. oktober 1769 i Hodsager med

Ane 31 ANNE KNUDSDATTER
der er født ca. 1740. Hun levede endnu 1834.

Ane 32 PEDER RASMUSSEN
der var bosat i Gåseholm i Hylke sogn, døde 1754 i Hylke og begravedes den 13. marts. Han siges da at være 44 år gammel. Han blev gift den 1o. november 1741 i Hylke med

Ane 33 METTE JØRGENSDATTER
der er født 17o8 i Gåseholm. Hun blev døbt den 5. august 17o8. Gudmor var Kirsten Sørensdatter, Jens Olufsens hustru af Grumstrup, og faddere var Anne Andersdatter, Karen Nielsdatter, der tjente hos Joen Lauritsen i Hylke samt Ole Jensen i Grumstrup.

Mette Jørgensdatter døde 177o og blev begravet den 5. august.

Den 1. december 1741 blev der på rytterssessionen i Skanderborg udstedt fæstebrev til Peder Rasmussen på den gård i Hylke by, som Mikkel Frandsen var fradød, og hvis enke Mette Jørgensdatter han skulle giftes med. Gårdens hartkorn var 3 tdr. 5 skp. 2½ alb. Bygningerne var på 36 fag, og besætningen var på 5 bæster, 4 køer, 4 ungnøder samt 8 får.

Ane 34 HANS NIELSEN
der omtales med tilnavnet Smed, boede i Brørup og senere i Båstrup i Hylke sogn. Han døde 1799 og begravedes den 27. juli og angives da at være død den 21. juli, 74 år gammel. Han nævnes da med tilnavnet Kiær. Han var gift første gang med

Ane 35 KIRSTEN MICHELSDATTER
der i følge aldersangivelsen ved folketællingen 1787 er født 1724.

Nævnte folketælling oplyser, at Hans Nielsen var præstens medhjælper og sognefoged. Ægteparret havde 1787 4 børn:

Niels Hansen, 3o år, Michel Hansen, 27 år, og Eske Hansen, 25 år. Om ham oplyses det, at han farer til søs som styrmand. Desuden var der datteren Maren, der var 22 år gammel.

Ane 38 LAURITS NIELSEN
der boede i Tåning, døde 1764. Han var gift med

Ane 39 BODIL RASMUSDATTER
der er født 1716. Hun døde 1776 og begravedes den 2o. september.

Ane 44 MICHEL JØRGENSEN
der boede i Brørup i Hylke sogn, var gift med

Ane 45 MAREN RASMUSDATTER
der er født 17o7. Hun døde 1782.

Ane 48 ANDERS MADSEN
der var fæster af gården Hvirgel i Vinding sogn, er født 1691 i Hvirgel, og han døde 1765 samme sted og blev begravet den 13. marts.

Han blev døbt den 2. august 1691 i Vinding kirke; præstens hustru bar ham til dåben, og faddere var Gregers Dørgaard, Søren Svenstrup, Jørgen Mosegaard og Anne Thusholt.

Anders Madsen blev trolovet den 2. februar 1718 og gift den 19. april samme år i Vinding kirke med

Ane 49 ANE SØRENSDATTER

Hun er født 1698 i Horslundgård, Vinding sogn, men hendes død er forgæves søgt i sognets kirkebog.

Hun blev døbt den 3o. marts 1698, båret til dåben af præstens hustru, og faddere var Knud Saels, Peder Jørgensen Vejvad, ungkarl Peder Nørgaard, Niels Vejvads hustru og Anne Lauritsdatter Thusholt.

Ane 5o SØREN ANDERSEN
der først boede nogle år i Uhre, Ikast sogn, og derefter bosatte sig i Suderbæk, ligeledes i Ikast sogn, er i følge aldersangivelsen ved hans død født ca. 171o, og han døde 178o i Suderbæk og blev begravet den 5. april.
Han blev gift den 26. oktober 174o i Ikast med

Ane 51 ANNE ANDERSDATTER
der var fra Uhre.
Søren Andersen er muligvis identisk med Anders Elmholts søn Søren, der døbtes den 14. marts 1714, medens Anne Andersdatter kan være identisk med Anders Skrædders barn Anne, der døbtes den 25. september 1718, men denne hypotese lader sig ikke bevise.

Ane 54 LORENTZ JØRGENSEN HELT
der var snedkermester i Hillerød, er født ca. 168o i Frederikshavn. Han var gift med

Ane 55 MARIA HORREBOW
hvis forhold er ukendte.

Ane 6o JENS CHRISTENSEN
der boede i Dyrmose i Nr. Felding sogn, er født 169o, og han døde 1764 og blev begravet den 28. marts. Han var gift med

Ane 61 KIRSTEN JENSDATTER
der er født 1689. Hun døde 1779 og blev begravet den 16. maj.

Ane 66 JØRGEN LAURITSEN
der boede i Gåsholm i Hylke sogn, blev den 12. januar 17o7 gift i Hylke kirke med

Ane 67 ANNE PEDERSDATTER
hvis forhold er ukendte.

Ane 96 MADS ANDERSEN (MUNKSGAARD)
er født 1655, antagelig i Fjelstervang i Vorgod sogn, idet han ved vielsen nævnes som værende her fra, og han døde 1711 på gården "Hvirgel" i Vinding sogn og begravedes den 25. februar, 55 år og 6 måneder gammel.

Han blev gift den 29. november 1685 i Vinding med

Ane 97 KAREN LAURITSDATTER

Hun er født 1662 i Hvirgel, og hun døde 1721 samme sted og blev begravet den 2. marts.

Hun blev døbt den 31. august 1662; Maren Iversdatter fra Holstebro bar hende til dåben, og faddere var Jens Moesgaard, Christen Sørensen Vognstrup, Else Moesgaard, Lisbeth Vognstrup og Maren Thusholt.

Mads Andersen (Munksgaard) overtog efter svigerfaderen fæstet på "Hvirgel", som han drev indtil sin død, hvorefter enken fortsatte fæstet, indtil sønnen Anders var gammel nok til at overtage gården.

Ane 98 SØREN HANSEN
der var fæster af "Horslundgård" i Vinding sogn, er født 1671, antagelig i Vinding sogn, hvis kirkebog for denne periode har en lakune, og han døde 1758 i "Horslundgård" og blev begravet den 8. marts, 86 år, 4 måneder, 2 uger og 5 dage gammel.

Han blev gift den 18. oktober 1696 i Vinding kirke med

Ane 99 KAREN PEDERSDATTER (KLEJNSTRUP)

Hun er født 1677 i Sdr. Klejnstrup, Vinding sogn, og hun døde 1741 på "Horslundgård" og begravedes den 4. april.

Ane 1o8 JØRGEN HELT
er født den 7. september 1649, og han døde 1697. Han var proviantforvalter i citadellet i Frederikshavn.

Ane 194 LAURITS GREGERSEN
er født ca. 1615 på gården "Hvirgel" i Vinding sogn. Han blev 1649 gift med

Ane 195 ANNE SØRENSDATTER FONAGER
der døde 1692 i Hvirgel og blev begravet den 3. juli, 68 år gammel.

Laurits Gregersen fortsatte efter faderens død driften af gården "Hvirgel", som han derpå i 1649 fik fæstebrev på. Gården hørte da under Bøvling gods, og i indfæstning betalte Laurits Gregersen 6o rdlr.

Ane 196 HANS JØRGENSEN
der boede i Horslund i Vinding sogn, er født ca. 1615, og han døde 1688 i Horslundgård og blev begravet 2. søndag i advent. Han var gift med

Ane 197 MAREN SØRENSDATTER HORSLUND
der døde 17o8 i "Horslundgård" og blev begravet den 4. oktober, 78 år gammel.

Ane 198 PEDER PEDERSEN KLEINSTRUP
der boede i Sdr. Klejnstrup i Vinding sogn, er født 1636 i Klejnstrup, og han døde 1693 og blev begravet den 2. april. Ved hans begravelse skrev præsten følgende i kirkebogen:

"Begrov ieg Peder Pedersen Kleinstrup, som væltede på sin hjemrejse fra Ringkøbing og blef død funden under vognen synden omb kircke, hvorfra han efter velbr. hr. amtmandens tilladelse blef hiemført oc jordet, an ætat. 57."

Peder Pedersen Kleinstrup blev gift den 14. februar 1675 i Vinding kirke med

Ane 199 KAREN NIELSDATTER ØGAARD
der efter mandens død blev trolovet anden gang den 7. april 1696 med Jørgen Hansen Horslund. Pudsigt nok blev hendes datter Karen samme dag trolovet med Jørgen Hansen Horslunds broder.

Ane 216 PETER HELT
der var ridefoged på Møen og senere slotsskriver hos prins Christian, boede til sidst på Berritsgård. Hæn er født den 24. februar 1606, og han døde 1660. Han blev den 3. juli 1636 gift med

Ane 217 JOHANNE HANSDATTER MERCHEL
der døde den 6. februar 1685 i Torslunde præstegård.

Ane 388 GREGERS ANDERSEN
er født omkring 1580, og han døde 1647 i Hvirgel, Vinding sogn, og blev begravet den 7. april. Han nævnes allerede 1610 som beboer af gården "Hvirgel", som han drev indtil sin død, hvorefter den overtoges af sønnen Laurits.

Ane 396 PEDER JEPSØN KLEINSTRUP
der boede i Klejnstrup i Vinding sogn, er født omkring 1600, og han levede endnu 1673, efter hvilket år hans død forgæves er søgt.
Han var gift med

Ane 397 ANE JENSDATTER
der døde 1693 i Klejnstrup og blev begravet den 17. september, 92 år gammel. Hun er altså født ca. 1601.

Ane 432 PEDER HELT
der var rådmand i Kolding, er født omkring 1550 i egnen omkring Slesvig, og han døde 1619 i Kolding og begravedes den 26. august.

Han var gift med

Ane 433 METTE NIELSDATTER BJERNDRUP
der var rådmandsdatter fra Kolding.

Peder Helt nævnes bl.a. den 17. maj 1601, da han som skatmester og borgmester sammen med Jacob Knudsen opgjorde regnskab i anledning af at Kolding by havde købt en gård til rådhuset af hæderlig og højlærd mand mester Andreas Bendtsen og af Jens Nielsen Bøgvad.

Flere af de følgende år inddrives skat til rådhuset, og i 1609 skrider man til hovedreparation, måske en fuldstændig ombygning. Det synes, som om rådmand Peder Helt har ledet ombygningen. En sandstenstavle indsattes over døren til minde om denne begivenhed.

Peder Helt lod samme år han døde opsætte en gård på hjørnet af Søndergade og Helligkorsgade, og på bygningen opsatte han 2 tavler, hvis indskrift for den ene halvdels vedkommende var dansk, for den anden halvdels plattysk.

Peder Helts gård på hjørnet af Søndergade og Helligkorsgade blev nedbrudt sidst i 1860erne efter ejeren Jens Peter Wissings død. Imidlertid findes der i værket "Kolding fra Middelalder til Nutid", en historisk beskrivelse ved P. Eliassen, gengivet en tegning af ejendommen, som findes gengivet omstående. Som et kuriosum kan nævnes, at der i Kolding findes en Peter Helts Sti.

Ane 434 HANS MERKEL VON SCHMALKALDEN
var slotsfoged på Københavns slot omkring 1600.

Hans datter Johanne blev som nævnt gift med rådmand Peder Helt, og deres søn Wilhelm Helt, der er født den 19. maj 1652 i Nykøbing F. og død den 5. januar 1724 i København,

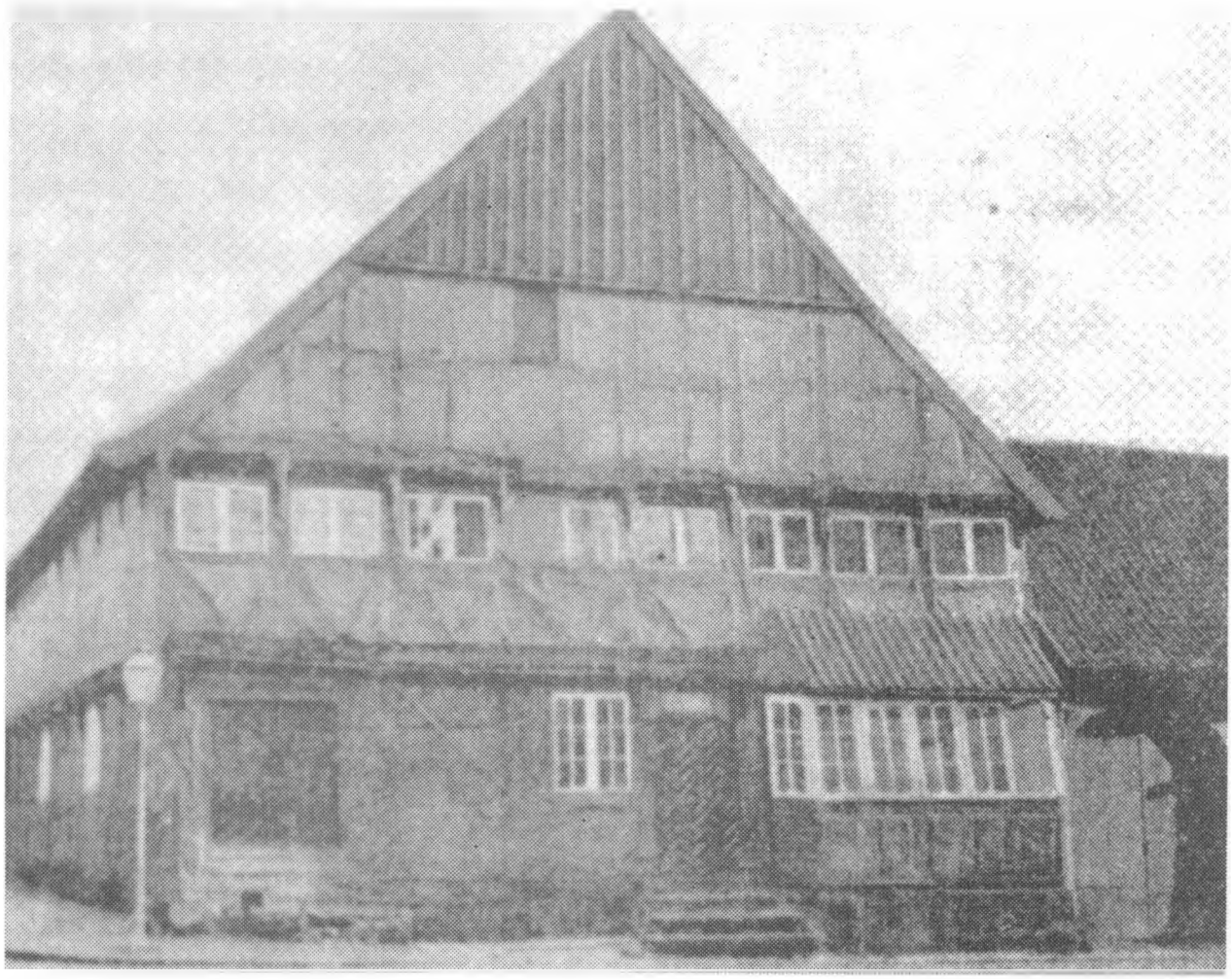

Peder Helts Gaard.

var i sin tid kendt som forfatter af satiriske digte og lejlighedsdigte. Han blev forfremmet til deputeret for finanserne og den 1. maj 172o ophøjet i adelsstanden.

Ane 866 NIELS BJERNDRUP

der var rådmand i Kolding, nævnes bl.a. 1596, og da så hans segl således ud:



EFTERKOMMERE

efter

RASMUS RASMUSSEN (FLASKAGER)

og hustru

KIRSTEN LORENTZEN HVIGEL



I. Marie Margrethe Rasmussen



II. Eliane Kirstine Rasmussen



III. Ane Mette Kirstine Rasmussen



IV. Lorentse Marie Rasmussen



IV. Lorentse Marie Rasmussen
og Anders Christian Thomas
Sørensen



IV.B. Helga Kathrine Sørensen
Hedegaard og Mads Haugaard Laursen

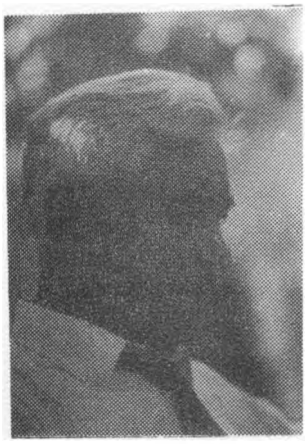

IV.D. Hillebert Jørgensen



IV.D. Lilly Kirstine Hedegaard



IV.E. Ragnhild Hedegaard



IV.E. Svend Aage Johannes
Rasmus Flaskager Nielsen

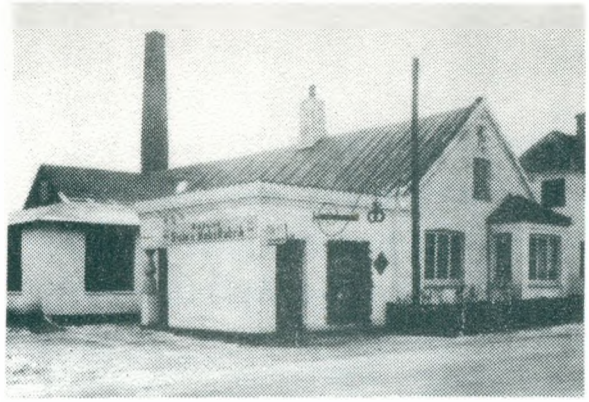

IV.E.1. Jørgen Munkholm Sørensens virksomhed



IV.E.1. Margit Hedegaard Nielsen og Jørgen Munkholm Sørensen



IV.E.1.a. Helle Susanne Sørensen

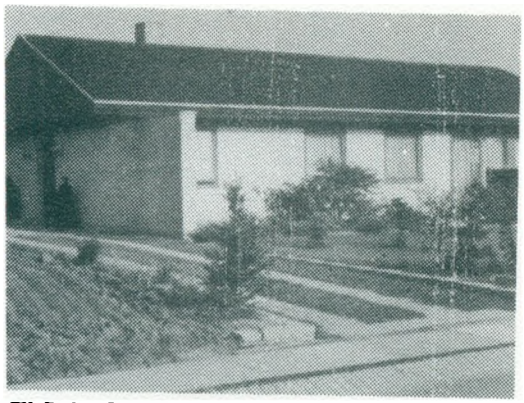

IV.E.2. Johannes Hedegaards ejendom



IV.E.2. Johannes Hedegaard med familie



IV.F. Johannes Hedegaard



IV.F. Johannes Hedegaard med familie



IV.F.1. Mona Hedegaard og Daniel Bock

I. MARIE MARGRETHE RASMUSSEN

er født den 23. marts 1867 i Tulstrup, Ikast sogn, og hun døde ugift ca. 1959 på Herning alderdomshjem og blev begravet på Favrholt kirkegård.

II. ELIANE KIRSTINE RASMUSSEN

er født den 31. oktober 1869 i Tulstrup, Ikast sogn, og hun døde den 19. juli 192o i Herning. Hun blev gift den 17. oktober 19o5 i Ikast med Laust Johan Tolstrup. Han er født den 14. oktober 1876 i Hesselbjerg, Ikast sogn, som søn af landmand Peder Nielsen Tolstrup og hustru Jensine Bolette Hansine Lauridsen, og han døde 1966 i Herning.

Bosat: Ikast.

Laust Johan Tolstrup drev en landejendom i Favrholt indtil 1921, hvorefter han havde gårde i Vådde og Bording samt i Stubkær til ca. 1936, da han blev kirkebetjent i Ikast, hvor han desuden virkede som havemand.

I ægteskabet er sønnen: II.A.

II.A. PEDER TOLSTRUP

er født den 19. august 19o6 i Tulstrup, Ikast sogn. Han blev gift den 21. februar 1937 i Ikast kirke med Karen Elisabeth Madsen, der er født den 5. maj 1914 i Hobro som datter af slagtermester Frans Chr. B. Madsen og hustru Ane Marie Mogensen.

Bosat: Hammerum Hovedgade 124, Hammerum.

Peder Tolstrup gik i skole i Favrholt. Han hjalp til hjemme indtil sit 17. år, hvorefter han lærte møllerfaget. Han arbejdede som møllersvend i Ikast brugsforening til 1938, da han blev bestyrer i Hammerum, hvor han virkede i ca. 13 år. I årene derefter indtil 1964 havde han ansættelse hos kornhandler Svendsen i Herning, hvorpå han nedsatte sig som frøhandler samme sted.

Karen Elisabeth Madsen gik i skole i Hobro og Ikast. Hun var beskæftiget ved husgerning samt ved fabriksarbejde indtil giftermålet. Senere var hun i nogle år på fabrik og er nu sin mand behjælpelig i forretningen.

I ægteskabet er børnene: II.A.1.-II.A.2.

II.A.1. JØRN PEDER THOLSTRUP
er født den 23. august 1937 i Ikast. Han blev gift den 8. april 1961 i Mølholm med Alice Petersen, der er født den 2o. august 1939 i Nyborg som datter af amtsskatteinspektør Peter Petersen og hustru Viva Mikkelsen.

Bosat: Jørgen Kroghs Vej 39, Ikast.

Jørn Peder Tholstrup gik i skole i Herning, hvor han bestod mellemskoleeksamen. I 1954 kom han i tømrerlære i Hammerum og udlærtes 1958, hvorefter han aftjente sin værnepligt ved Jydske luftværnsartilleri i Hvorup og hjemsendtes 196o som korporal. Efter endt militærtjeneste arbejdede han en tid som svend hos sin læremester og har derefter virket forskellige steder indenfor sit fag.

Alice Petersen gik i skole i København og i Vejle, hvor hun tog realeksamen. Hun er udlært som damefrisør og driver selvstændig forretning.

I ægteskabet er børnene: II.A.1.a.-II.A.1.b.

II.A.1.a. SUSANNE THOLSTRUP
er født den 28. januar 1964 i Århus.

II.A.1.b. CLAUS PETER THOLSTRUP
er født den 24. juni 1967 i Århus.

II.A.2. OLE THOLSTRUP
er født den 17. maj 1943 i Hammerum. Han er snedker og gift med Ella Sørensen.

Bosat: Hammerum Hovedgade 19, Hammerum.

Der er 1 barn i ægteskabet.

III. ANE METTE KIRSTINE RASMUSSEN

er født den 2. marts 1872 i Tulstrup, Ikast sogn. Hun blev gift den 14. oktober 1902 i Ikast med Jens Peter Laursen Pedersen, der er født den 26. august 1874 i Bjørnskov, Nørre-Snede sogn, som søn af husmand Laust Pedersen og hustru Maren Jensen.

Bosat: Resen.

Jens Peter Laursen Pedersen var brugsforenings-uddeler.

IV. LORENTSE MARIE RASMUSSEN
er født den 16. august 1874 i Tulstrup, Ikast sogn. Hun blev gift den 2. oktober 19oo i Ikast med Anders Christian Thomas Sørensen, der 19o6 fik navneændring til Hedegaard. Han er født den 12. juli 1877 i Hedegård, Ikast sogn, som søn af husmand Jens Sørensen og hustru Birgitte Cathrine Andersen.

Bosat: Pårup pr. Engesvang.

Anders Christian Thomas Sørensen Hedegaard var boelsmand.

I ægteskabet er børnene: IV.A.-IV.F.

IV.A. BIRTHA KIRSTINE HEDEGAARD SØRENSEN
er født den 13. marts 19o1 i Pårup, Engesvang sogn, og hun døde samme sted den 25. januar 19o3.

IV.B. HELGA KATHRINE SØRENSEN HEDEGAARD
der 19o6 fik navneændring fra Hedegaard Sørensen, er født den 18. maj 19o2 i Pårup, Engesvang sogn. Hun blev gift første gang den 16. november 1929 med Adolf Nielsen Rosen. Han er født den 4. juni 1892, og han døde den 22. januar 1934. Efter hans død giftede hun sig med Mads Haugaard Laursen. (Se supplement).

Bosat: Restenstad pr. Struer.

Helga Kathrine Sørensen Hedegaard gik i skole i Pårup. Hun blev uddannet ved husgerning hjemme og i forskellige pladser.

Mads Haugaard Laursen gik i skole i Resen. Han blev landbrugsuddannet hjemme hos faderen og overtog 1938 farfaderens ejendom i Overlund, som han drev indtil 1961, hvorpå han byggede hus i Resenstad.

IV.C. JENS SØRENSEN HEDEGAARD
der 19o6 fik navneændring fra Hedegaard Sørensen, er født den 2o. juli 19o3 i Pårup, Engesvang sogn, og han døde ugift den 1. november 197o og blev begravet i Engesvang.

Jens Sørensen Hedegaard var murersvend.

IV.D. LILLY KIRSTINE HEDEGAARD

er født den 3. april 1907 i Pårup, og hun døde den 2o. december 1945 i Herning og blev begravet i Holstebro. Hun blev gift den 16. november 1929 i Engesvang med Hillebert Jørgensen, der er født den 8. september 1901 i Resen som søn af gårdejer Laust Jørgensen og hustru Birthe Frisenborg Jøssen.

Bosat: Hyllings Alle 4, Holstebro.

Lilly Kirstine Hedegaard gik i skole i Pårup. Hun blev uddannet som husassistent og havde forskellige pladser indtil giftermålet.

Hillebert Jørgensen gik i skole i Resen og Humlum. Han arbejdede nogle år ved landbruget, hvorefter han blev udlært i kolonialbranchen. Fra 1929 til 1942 var han brugsforeningsuddeler i Finderup, hvorpå han drev købmandsforretning indtil 1954, først på Århusegnen og dernæst i Hvidbjerg Thy. Han flyttede derpå til Holstebro, hvor han oprettede en persiennefabrik, som han afhændede efter nogle års forløb.

I ægteskabet er børnene: IV.D.1.-IV.D.3.

IV.D.1. OLAF HEDEGAARD

er født den 19. oktober 1931 i Finderup. Han er prokurist og gift med Tove Frølund Jensen. Ægteparret har 2 børn.

Bosat: Fuglsangs Alle 138, Brønshøj.

IV.D.2. THOMAS HEDEGAARD

er født den 9. juli 1934 i Finderup. Han er lejrchef og gift med Else Bech Jørgensen. Ægteparret har 2 børn.

Bosat: Østergade 2o, Humlum pr. Struer.

IV.D.3. BIRGIT HEDEGAARD JØRGENSEN

er født den 16. marts 1939 i Finderup. Hun blev gift den 24. april 1964 i Holstebro med Laurids Moesgaard Hansen, der er født den 17. januar 1937 i Faster som søn af fhv. gårdejer

Otto Hansen og hustru Anna Pedersen.

Bosat: Mozartsvej 15, Herning.

Birgit Hedegaard Jørgensen bestod realeksamen i Hvidbjerg Thy. Hun var en tid beskæftiget ved husligt arbejde, frekventerede 1957-1958 Børkop sygeplejehøjskole og blev derefter sygeplejeelev på Holstebro sygehus. Hun var færdiguddannet i 1961 og har derefter virket forskellige steder som sygeplejerske.

Laurids Moesgaard Hansen gik i skole i Faster. Han blev landbrugsuddannet og var senere elev på Haslev og Borris landbrugsskoler. Han har desuden studeret landbrug i England og på Island. I 1962 fik han ansættelse ved Tårnby politi og har siden 1967 været politibetjent i Herning.

I ægteskabet er børnene: IV.D.3.a.-IV.D.3.b.

IV.D.3.a. GRETHE MOESGAARD HANSEN
er født den 21. september 1965 i Tårnby.

IV.D.3.b. HANNE MOESGAARD HANSEN
er født den 3. oktober 1969 i Herning.

IV.E. RAGNHILD HEDEGAARD
er født den 27. marts 1910 i Pårup, Engesvang sogn. Hun blev gift den 20. maj 1934 i Engesvang med Svend Aage Johannes Rasmus Flaskager Nielsen, der er født den 21. marts 1906 i Vesterby, Rindum sogn, som søn af formand Julius Johannes Vilhelm Nielsen og hustru Ane Rasmussen.

Bosat: Sankt Mikkels Gade 5, Slagelse.

Ragnhild Hedegaard gik i skole i Pårup og Engesvang. Hun blev uddannet som husassistent dels hjemme og dels i forskellige pladser indtil giftermålet. Hun er omsorgsassistent.

Svend Aage Johannes Rasmus Flaskager Nielsen gik i skole i Slagelse. Han lærte snedkerfaget og er nu snedkermester.

I ægteskabet er børnene: IV.E.1.-IV.E.2.

IV.E.1. MARGIT HEDEGAARD NIELSEN
er født den 23. december 1938 i Slagelse. Hun blev gift den 17. august 1960 i Slagelse med Jørgen Munkholm Sørensen, der er født den 6. juni 1938 som søn af fabrikant Peder Sørensen og hustru Debora Munkholm.

Bosat: Lundtoftevej 63, Dianalund.

Margit Hedegaard Nielsen gennemgik almindelig folkeskoleuddannelse. Hun blev uddannet ved husgerning med et supplerende ophold på Sorø husholdningsskole.

Jørgen Munkholm Sørensen var efter endt skolegang elev på en efterskole. Han er udlært som maskinarbejder i Roskilde. Han arbejdede nogle år som montør i Næstved, hvorpå han blev montør på faderens maskinfabrik, hvor han nu er aktionær. For ca. 6 år siden fik Jørgen Munkholm Sørensen autorisation som gas- og vandmester. For omkring 8 år siden opførte han eget hus.

I ægteskabet er datteren: IV.E.1.a.

IV.E.1.a. HELLE SUSANNE SØRENSEN
er født den 18. maj 1962 i Næstved.

IV.E.2. JOHANNES HEDEGAARD
er født den 1. januar 1945 i Slagelse. Han blev gift den 6. april 1968 i Slagelse med Asta Gurli Pedersen, der er født den 13. februar 1942 i Skørpinge som datter af gårdejer Simon Pedersen og hustru.

Bosat: Rosenvej 5, Vemmelev.

Johannes Hedegaard er snedker og Asta Gurli Pedersen er syerske.

I ægteskabet er sønnen: IV.E.2.a.

IV.E.2.a. BO HEDEGAARD
er født den 11. december 1970 i Slagelse.

IV.F. JOHANNES HEDEGAARD

er født den 22. november 1915 i Pårup, Engesvang sogn. Han blev gift den 28. august 1942 i Engesvang kirke med Anna Laurine Hesel, der er født den 3o. marts 1923 i Funder Kirkeby som datter af smed Johan Andreas Kristensen Hesel og hustru Sine Albrechtsen.

Bosat: Bredgade 3o, Bording.

Johannes Hedegaard gik i skole i Pårup og har desuden været elev på en landbrugsskole. Han blev landbrugsuddannet hjemme og overtog 1942 sin fødegård, som han drev indtil 1957, da han blev cigarhandler i Bording. Sin værnepligt aftjente han 1936 med genindkaldelse i 1937 og 1939. - Johannes Hedegaard har været medlem af jagtforeningen og var i en periode snefoged.

Anna Laurine Hesel gik i Engesvang skole. Hun lærte landhusholdning og havde forskellige pladser indtil giftermålet.

I ægteskabet er børnene: IV.F.1.-IV.F.2.

IV.F.1. MONA HEDEGAARD

er født den 21. august 195o i Pårup, Engesvang sogn. Hun blev gift den 1. april 1972 i Engesvang med Daniel Bock, der er født den 9. december 1944 i Vongshøj, Nr. Løgum sogn, som søn af arbejdsmand Arthur Ansgar Bock og hustru Mathilde Kirstine Petersen.

Bosat: Kildevænget 4, Hammel.

Mona Hedegaard bestod realeksamen i Bording 1968, og året derefter tog hun handelsskoleeksamen i Herning. Hun er kontoruddannet på Frijsenborgs fabrikker, hvorefter hun fik ansættelse ved Jens Villadsens fabrikker, hvor hun var indtil den 1. april 1972. Siden den tid har hun været kontorassistent ved Baltica i Hammel.

Daniel Bock gik i skole i Burkal. Den 1. januar 1961 kom han i elektrikerlære i Bylderup og udlærtes i 1965, hvorefter han indkaldtes til militærtjeneste, som han aftjente ved søværnet i Auderød og var herunder udkomman-

deret til Grønland og Færøerne. Efter hjemsendelsen i oktober 1966 arbejdede han et års tid i Herning og var de følgende 2 år beskæftiget forskellige steder indenfor sit fag, bl.a. på Grønland, hvor han var i 2 perioder. Han er nu elektriker ved Hammel installationsforretning.

IV.F.2. PREBEN HEDEGAARD

er født den 6. marts 1954 på Silkeborg sygehus. Han er i mekanikerlære.



VI. Mine Kirstine Flaskager



VIII. Jørgen Peder Flaskager



VIII. Lene Marie Lauridsen Laursen (Mosegaard)



VIII.A. Rasmus Flaskager



VIII.A. Else Hedegaard med børn



VIII.A.1. Lene Flaskager
og Frede Christensen



VIII.A.1.a.+b. Lars
og Bjarne Flaskager
Christensen



VIII.A.2. Margit Flaskager
og Kaj Egon Østergaard
Laursen

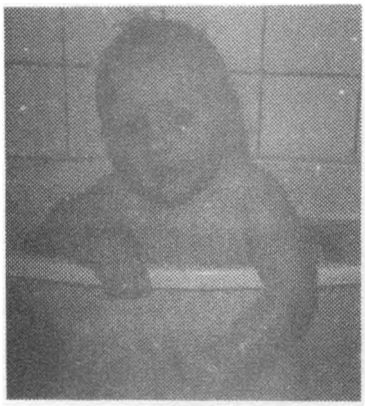

VIII.A.2.a. Peter
Flaskager Laursen

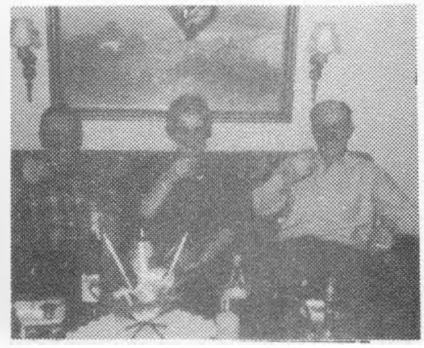

VIII.B.+D. Niels Mosegaard
Flaskager og Verner Flaskager
med hustru



VIII.B.1. Erna Flaskager
og Knud Wilken Jensen
med børn

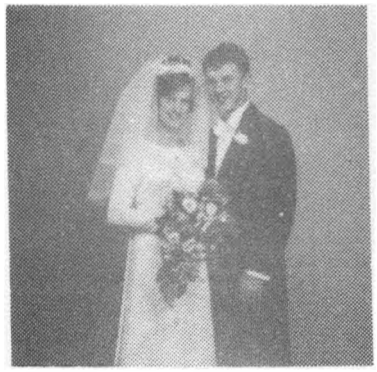

VIII.B.2. Elin Flaskager
og Henning Lind Foldager

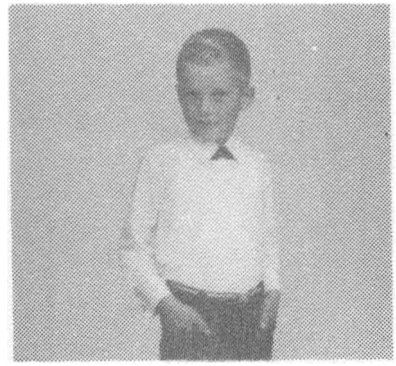

VIII.B.3. Ken Flaskager



VIII.C.+1. Egon Flaskager
og Jørgen Engedahl Flaskager



VIII.C.1. Jørgen Engedahl
Flaskager



VIII.C.1. Inger Agnethe
Jensen Kjelde



VIII.C.1.a. Lisbeth
Flaskager

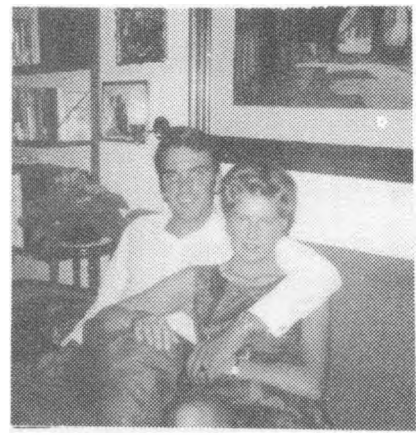

VIII. C. 2. Dorit og egon Pedersen

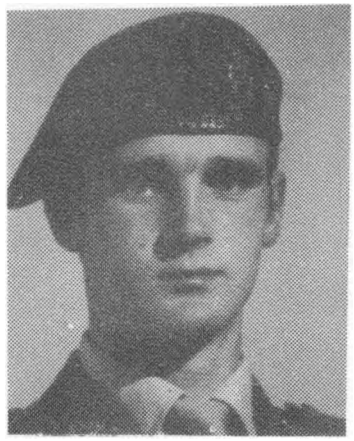

VIII.D.1. John Flaskager



VIII.D.2. Kirsten Flaskager

V. RASMINE KIRSTINE FLASKAGER

der 1912 fik navneændring fra Rasmine Kirstine Rasmussen, er født den 3. november 1877 i Tulstrup, Ikast sogn. Hun var gift med Peter Pedersen.

Bosat: Brørup.

Peter Pedersen var brugsforeningsuddeler i Resen ved Struer og blev senere købmand i Brørup.

Der er ingen børn i ægteskabet.

VI. MINE KIRSTINE FLASKAGER

er født den 3. november 1877 i Tulstrup, Ikast sogn.

Bosat: Alderdomshjemmet, Ikast.

VII. ANE RASMUSSEN

er født den 25. april 1880 i Tulstrup, Ikast sogn. Hun blev gift den 26. november 1904 i Ikast med Julius Johannes Vilhelm Nielsen, der er født den 10. oktober 1881 i Korsør som søn af husmand Carl Theodor Nielsen og hustru Maren Kirstine Kristensen.

Bosat: Jegindø.

Ane Rasmussen var ved vielsen forskolelærerinde og Julius Johannes Vilhelm Nielsen var snedker.

VIII. JØRGEN PEDER FLASKAGER

der 1912 fik navneændring fra Jørgen Peder Rasmussen, er født den 28. august 1882 i Tulstrup, Ikast sogn, og han døde den 7. maj 1953 i Favrholt. Han blev gift den 11. juni 1912 i Favrholt kirke med Lene Marie Lauridsen Laursen (Mosegaard). Hun er født den 29. marts 189o i Favrholt som datter af landmand Niels Krøjborg Laursen (Mosegaard) og hustru Ane Tonnesbæk Nielsen, og hun døde den 16. juni 1929 i Flaskagergård, Ikast sogn.

Bosat: Flaskagergård, Ikast.

Jørgen Peder Flaskager overtog 19o5 sit fødehjem "Flaskagergård", som han drev indtil 1948, da den blev overdraget til sønnen Verner. "Flaskagergård" nedbrændte i 1895.

Bernhard Larsen fortæller i sin bog "Ikast sogn" om følgende tildragelse:

"Jørgen Flaskager sad i sognerådet 1929-1937 og var meget vellidt trods sine frimodige meninger. Om en arbejdsløs, der søgte hjælp, sagde han, at vedkommende skulle have nogle klø og sendes ud på landet og arbejde. Det havde han bedre af. Om sine politiske modstandere sagde han: Hvis de får flertal, vil jeg foreslå, at vi forinden sætter kassen ud på trappen, så kan de, der trænger, selv forsyne sig."

I ægteskabet er børnene: VIII.A.-VIII.F.

VIII.A. RASMUS FLASKAGER

er født den 29. juni 1913 i Flaskagergård, Ikast sogn, og han døde den 7. juni 1957 i Favrholt. Han blev gift den 16. august 1939 i Favrholt med Else Hedegaard, der er født den 9. januar 1915 i Hedegård, Ikast sogn, som datter af gårdejer Laust Thorup Andersen Hedegaard og hustru Maren Søndergaard.

Bosat: Villavej 22, Ikast.

Rasmus Flaskager gik i skole i Favrholt. I 1936 købte han en gård i Favrholt, som efter hans død blev videredrevet af hustruen indtil 1962. Sin værnepligt aftjente han som garder i 1934. Han har været aktiv fodboldspiller.

Else Hedegaard gik i skole i Favrholt og var senere elev på Tommerup højskole. Hun er husmoderafløser.

I ægteskabet er børnene: VIII.A.1.-VIII.A.3.

VIII.A.1. LENE FLASKAGER
er født den 27. september 1942 i Favrholt. Hun blev gift den 22. januar 1966 i Favrholt med Frede Christensen, der er født den 13. oktober 1937 i Oksenvad som søn af slagteriarbejder Andreas Christensen og hustru Mary.

Bosat: Mønsvej 1o, Hastrup pr. Køge.

Lene Flaskager gik i Favrholt skole og besøgte 1959 Sommersted ungdomsskole. Hun blev uddannet ved husgerning hjemme og i forskellige pladser, var bl.a. 2 år i Norge.

Frede Christensen gennemgik almindelig folkeskoleuddannelse og var 1959-196o elev på Viborg gymnastikhøjskole. Han arbejdede i en årrække ved landbruget og har siden 1963 været overpakmester ved postvæsenet. Sin værnepligt aftjente han i Vordingborg 1957-1958.

I ægteskabet er børnene: VIII.A.1.a.-VIII.A.1.b.

VIII.A.1.a. LARS FLASKAGER CHRISTENSEN
er født den 15. december 1968 i København.

VIII.A.1.b. BJARNE FLASKAGER CHRISTENSEN
er født den 27. marts 1971 i Køge.

VIII.A.2. MARGIT FLASKAGER
er født den 25. april 1945 i Favrholt. Hun blev gift den 18. marts 1967 i Favrholt med Kaj Egon Østergaard Laursen, der er født den 22. februar 1939 i Ikast som søn af typograf Ro-

bert William Laursen og hustru Jensine Østergaard.

Bosat: Mylius Erichsens Vej 8, Ikast.

Margit Flaskager gennemgik 7 års skolegang og bestod senere handelseksamen. I 1960 var hun elev på Sommersted ungdomsskole. Hun er uddannet som ekspeditrice og udlærtes i en skotøjsforretning, hvorpå hun arbejdede nogle år ved faget. Hun har deltaget i flere kurser indenfor skotøjsbranchen.

Kaj Egon Østergaard Laursen bestod mellemskoleeksamen og lærte derefter typograffaget. Han er aktiv divisionsspiller. Sin værnepligt aftjente han ved pansertropperne i Holstebro 1960-1961.

I ægteskabet er sønnen: VIII.A.2a.

VIII.A.2.a. PETER FLASKAGER LAURSEN
er født den 10. december 1969 på Herning sygehus.

VIII.A.3. TOVE FLASKAGER
er født den 30. maj 1951 i Favrholt. Hun er klinikassistent.

Bosat: Villavej 22, Ikast.

VIII.B. NIELS MOSEGAARD FLASKAGER
er født den 17. juli 1915 i Tulstrup, Ikast sogn. Han blev gift den 15. december 1942 i Ikast med Signe Antonine Marie Mikkelsen, der er født den 17. juli 1920.

Bosat: Hedegård pr. Ikast.

Niels Mosegaard Flaskager gik i Favrholt skole. Han arbejdede nogle år ved landbruget, og efter at have aftjent sin værnepligt ved feltartilleriet i Århus med hjemsendelse som korporal i 1940, blev han bestyrer på Nørregård i Frølund. Siden 1950 har han været selvstændig landmand i Hedegård. Han er desuden medindehaver af en virksomhed i Hestlund. Han er medlem af bestyrelsen for forskellige lokale foreninger.

Signe Antonine Marie Mikkelsen gik i skole i Isenvad. Hun er uddannet ved husgerning og havde forskellige pladser indtil giftermålet.

I ægteskabet er børnene: VIII.B.1.-VIII.B.3.

VIII.B.1. ERNA FLASKAGER
er født den 2. juni 1945 i Ikast. Hun blev gift den 29. maj 1965 i Ikast med Knud Wilken Jensen, der er født den 21. december 1939 i Ruskær, Bording sogn, som søn af gårdejer Jens Jensen og hustru Ella Lauersen.

Bosat: Hedegårdshøj, Hedegård pr. Ikast.

Erna Flaskager gik i skole i Favrholt. Hun lærte husgerning indtil sit 16. år, hvorefter hun var beskæftiget på fabrik indtil giftermålet. Siden da har hun været hjemmearbejdende med fremstilling af kjoler til fabrik.

Knud Wilken Jensen gik i skole i Stubkær. Som 12-årig kom han ud at tjene på landet og fortsatte efter konfirmationen ved landbruget i forskellige pladser indtil giftermålet, da han fik beskæftigelse på Funki A/S i Gjellerup, hvor han var i 3 år. I 1968 købte han Hedegårdshøj, som han de første 2 år drev samtidig med at han passede arbejdet på Funki A/S. Han beskæftiger sig nu udelukkende med landbrug.

I ægteskabet er børnene: VIII.B.1.a.-VIII.B.1.c.

VIII.B.1.a. JOHN FLASKAGER JENSEN
er født den 4. juni 1966 i Gjellerup Kirkeby.

VIII.B.1.b. BRIT WILKEN JENSEN
er født den 5. marts 1969 i Hedegård.

VIII.B.1.c. LONE WILKEN JENSEN
er født den 31. december 1971 på Herning sygehus.

VIII.B.2. ELIN FLASKAGER
er født den 18. april 1950 i Ikast. Hun blev gift den 14. september 1968 i Ikast med Henning Lind Foldager, der er født den

29. april 1947 i Ikast som søn af fabrikant Henry Foldager og hustru Anna-Marie Jensen.

Bosat: Bornholmsgade 14, Ikast.

Elin Flaskager gik i skole i Favrholt og i Ikast, hvor hun bestod realeksamen 1967. Året derefter tog hun handelsskoleeksamen fra Herning handelsskole, hvorpå hun fik ansættelse i Ikast sparekasse, hvor hun var et halvt års tid. -- Elin Flaskager virker nu som syerske på svigerfaderens fabrik.

Henning Lind Foldager gik i skole i Ikast, hvor han bestod realeksamen. Han er udlært på Niebuhr maskinfabrik i Ikast. I perioden 1966 til 1967 var han beskæftiget som tekstilmontør i Stuttgart, hvorefter han blev væver på faderens fabrik.

I ægteskabet er sønnen: VIII.B.2.a.

VIII.B.2.a. HENRIK FOLDAGER
er født den 17. marts 1971 på Herning fødeklinik.

VIII.B.3. KEN FLASKAGER
er født den 9. december 1962 i Hedegård.

VIII.C. EGON FLASKAGER
er født den 14. december 1916 i Tulstrup, Ikast sogn. Han blev gift den 1o. august 1945 i Favrholt kirke med Thora Engedahl Jakobsen, der er født den 21. januar 1912 i Sneptrup, Simmelkær sogn, som datter af husmand Kristen Jakobsen (Engedal) og hustru Mariane Nielsen.

Bosat: Lille Hedegård pr. Ikast.

Egon Flaskager gik i skole i Favrholt. Han arbejdede 3 år ved landbruget på forskellige gårde, hvorpå han og broderen Verner forpagtede faderens ejendom nogle år. Siden 1946 har han været ejer af Lille Hedegård. Han har været medlem af bestyrelsen for transformatorforeningen, heraf 4 år som formand, og har desuden i ca. 2o år været for-

mand for KFUM og K. Han har i ca. 3o år været aktiv fodboldspiller.

Thora Engedahl Jakobsen gik i Simmelkær skole og har desuden været elev på Rønde højskole. Hun hjalp til hjemme indtil sit 19. år, hvorefter hun var beskæftiget ved husgerning på forskellige gårde, var bl.a. husbestyrerinde på Flaskagergård i 5 år, hvor hun i en periode også virkede som kokkepige.

I ægteskabet er børnene: VIII.C.1.-VIII.C.2.

VIII.C.1. JØRGEN ENGEDAHL FLASKAGER
er født den 1. juli 1946 i Lille Hedegård. Han blev gift den 19. oktober 1968 i Favrholt med Inger Agnethe Jensen Kjelde, der er født den 4. august 1948 på Jegindø som datter af lærer Josef Jensen Kjelde og hustru Mary Nielsen.

Bosat: Syrenparken, Snejbjerg, Herning.

Jørgen Engedahl Flaskager gik i skole i Favrholt og besøgte 196o-1961 Grejsdalens ungdomsskole. Han lærte landbruget og var beskæftiget ved dette indtil 1964, da han kom i automekanikerlære i Ikast, hvor han udlærtes 1969. Sin værnepligt aftjente han 1969-1971 ved Livgarden, og efter hjemsendelsen havde han et kort virke som mekaniker i Hillerød. - Jørgen Engedahl Flaskager er nu værkfører ved Autoparken i Herning.

Inger Agnethe Jensen Kjelde gik i skole i Favrholt og senere i Ikast, hvor hun udgik af 9. klasse. I 1966 bestod hun 1-årig handelseksamen i Herning, hvorefter hun blev kontorelev på Ikast kommunekontor, hvor hun efter udstået læretid fortsatte indtil den 1. august 1969, da hun fik ansættelse på Allerød kommunekontor. Siden den 1. oktober 1971 har hun været kommuneassistent ved Herning kommune.

I ægteskabet er datteren: VIII.C.1.a.

VIII.C.1.a. LISBETH FLASKAGER
er født den 1o. maj 1971 i Hørsholm.

VIII.C.2. DORIT ENGEDAHL FLASKAGER

er født den 14. marts 1948 i Favrholt. Hun blev gift den 8. august 1970 i Favrholt med Egon Emil Pedersen, der er født den 21. december 1948 i Højen som søn af mælkeforhandler Christian Ingvard Pedersen og hustru Ruth Andrea Kirstine Hansen.

Bosat: Kongevej 66, Sønderborg.

Dorit Engedahl Flaskager gik i skole i Favrholt og i Ikast, hvor hun 1965 bestod realeksamen. Det følgende år lærte hun husgerning, hvorpå hun fik beskæftigelse som medhjælper i eksternat-børnehaven i Ikast, hvor hun var et halvt år. I tiden derefter var hun barneplejeelev på en vuggestue i Ikast,og efter 3 års virke på kolonien Filadelfia i Dianalund fik hun ansættelse som diakon på Sønderborg plejehjem. - Dorit Engedahl Flaskager har deltaget meget i kristeligt ungdomsarbejde i perioden på Filadelfia.

Egon Emil Pedersen gik 8 år i skole i Ikast. Han er udlært som elektriker hos H. Johansen i Hammerum. Efter at have arbejdet 1 år på Sjælland aftjente han sin værnepligt som garder i Sandholm-lejren, hvorpå han kom på Sønderborg installatørskole. Han har deltaget meget i ungdomsarbejdet i Hammerum.

VIII.D. VERNER FLASKAGER

er født den 14. november 1918 i Ikast sogn. Han blev gift den 11. juni 1948 i Ikast kirke med Gerda Foldager, der er født den 18. marts 1923 i Ikast som datter af ejendomsmægler Titus Bernhard Foldager og hustru Kirsten Nielsen.

Bosat: Flaskagergård, Tulstrup pr. Ikast.

Verner Flaskager gennemgik almindelig folkeskoleuddannelse, hvorefter han blev uddannet ved landbruget. Sin værnepligt aftjente han ved trainregimentet. Efter at have været forpagter af Flaskagergård nogle år blev han i 1948 ejer af den.

Gerda Foldager fik efter endt skolegang beskæftigelse på fabrik.

I ægteskabet er børnene: VIII.D.1.-VIII.D.2.

VIII.D.1. JOHN FLASKAGER
er født den 24. januar 1950 på Flaskagergård. Han er landmand.

VIII.D.2. KIRSTEN FLASKAGER
er født den 12. august 1954 på Flaskagergård. Hun er kontorelev.

VIII.E. KIRSTEN FLASKAGER
er født den 3. maj 1925 i Favrholt.

Søn: VIII.E.1.

VIII.E.1. SONNY BARTHOLIN OLSEN
er født den 7. januar 1952 på Rigshospitalet.

VIII.F. ANNA MOSEGAARD FLASKAGER
er født den 4. juni 1929 i Favrholt. Hun blev gift den 26. maj 1956 i Ikast med Arne Sigurd Kristensen, der er født den 24. juni 1929 i Hjallerup som søn af murer Niels Peter Kristensen og hustru Johanne Amalie Jørgensen.

Bosat: Højris Alle 78, Ikast.

Anna Mosegaard Flaskager gik i skole i Favrholt. Hun er uddannet ved husgerning og har en tid virket som husbestyrerinde for faderen på Flaskagergård. Senere var hun i en periode syerske, hvorpå hun blev væverske i mandens virksomhed, hvor hun nu passer telefon.

Arne Sigurd Kristensen gik i skole i Hestlund. Han lærte væverfaget og var i 20 år beskæftiget ved dette hos Hans Jensens Eftf. i Ikast, hvorpå han og svogeren gik i kompagni og startede virksomheden i Hestlund, som i dag beskæftiget 5 mand med vævning af kjolestoffer. Han er medlem af bestyrelsen for orienteringsklubben.

I ægteskabet er sønnen: VIII.F.1.

VIII.F.1. KUNO FLASKAGER KRISTENSEN
er født den 15. januar 1959 i Ikast.

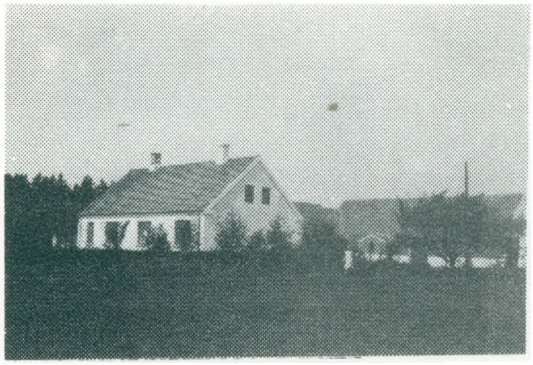

IX. Gården i Favrholt



IX. Ottilie Cathrine Rasmussen (Flaskager)



IX. Jens Peder Hansen

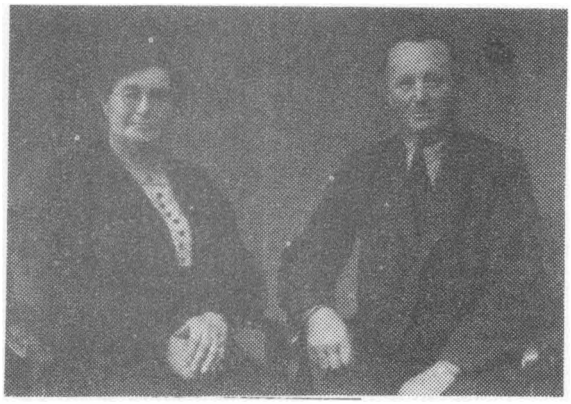

IX. Ottilie Cathrine Rasmussen (Flaskager) og Jens Peder Hansen



IX. Ottilie Cathrine Rasmussen (Flaskager) med ægtefælle og sine søstre



IX.A. Peder Lysgaards
ejendom



IX.A. Ella Kirstine Vesterlund
Hansen og Peder Lysgaard



IX.B. Jeppe Hartmann Vesterlund
Hansens ejendom

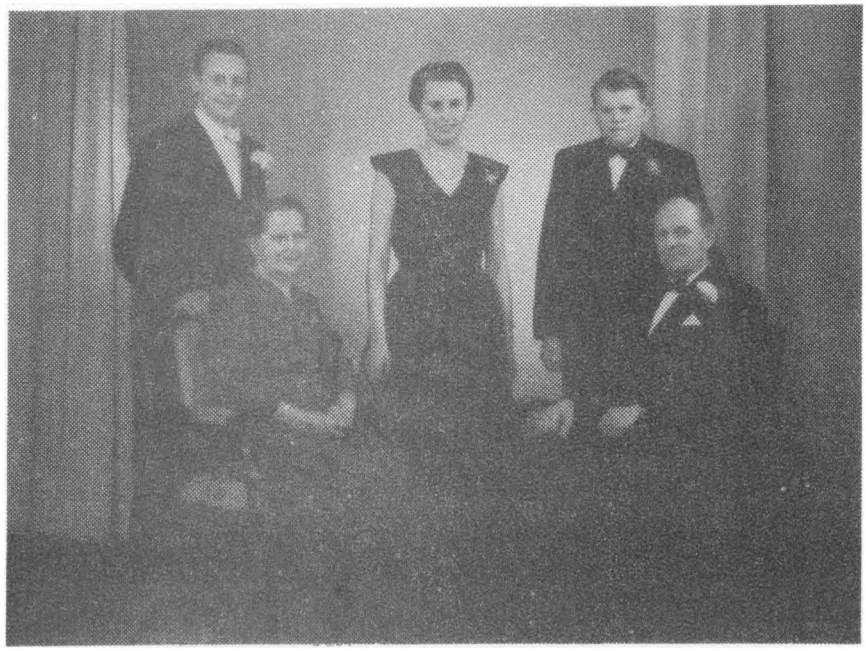

IX.B. Jeppe Hartmann Vesterlund
Hansen med familie



IX.C. Robert Rasmus Flaskager Hansen



IX.C. Maren Kristine Mikkelsen



IX.C.3. Elmo Flaskager Hansen og hustru



IX.C.4. Ivan Flaskager Hansen



IX.C.5. Minna Kirkegaard Hansen



IX.C.7. Lilly Flaskager Hansen

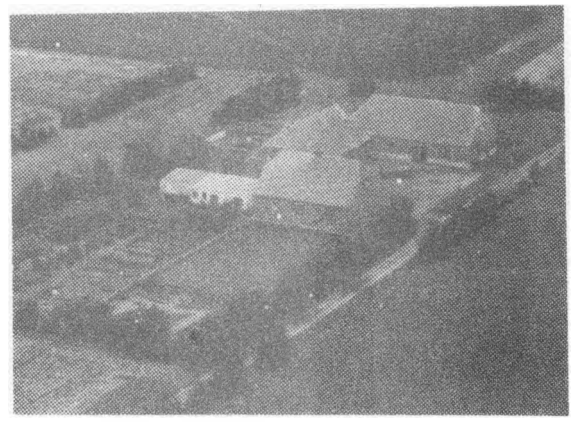

IX.D. Gården i Favrholt

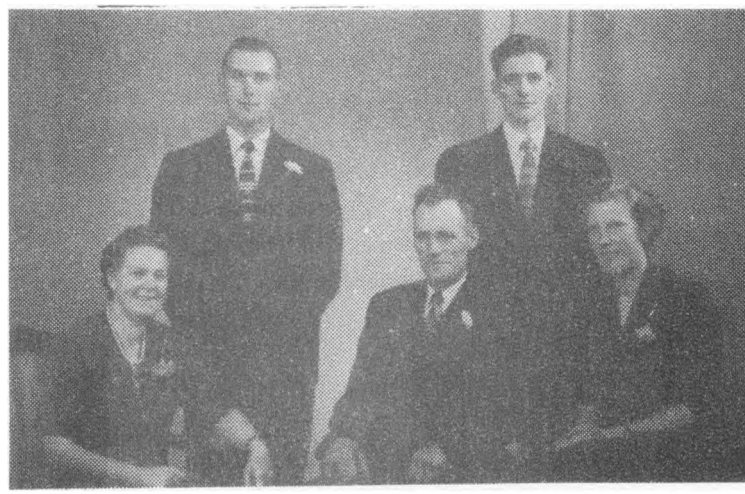

IX.D. Johanne Marie Hansen og Mads Peder Sørensen

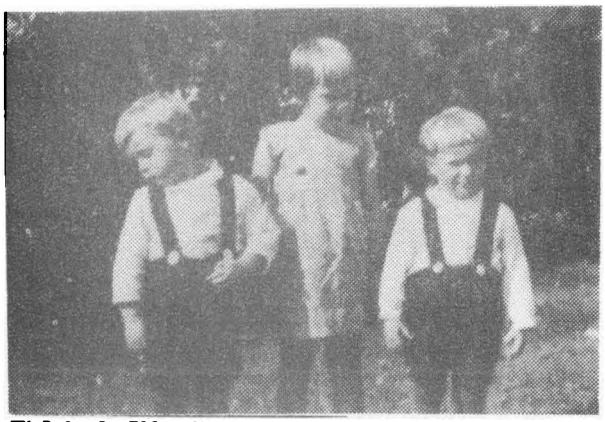

IX.D.1.-3. Ellen Margrethe, Jens Hedeman og Bent Helmuth Sørensen

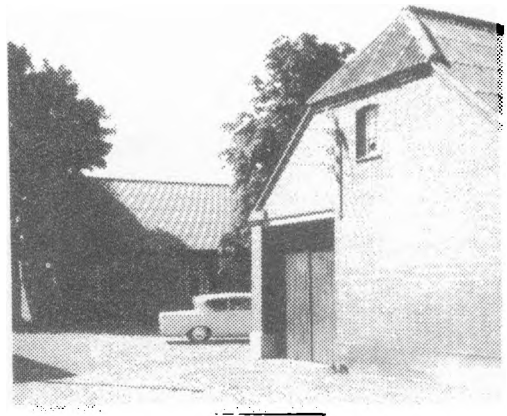

IX.D.1. Karl Møller Lauridsens ejendom



IX.D.1. Ellen Margrethe Sørensen og Karl Møller Lauridsen med børn



IX.D.2 Jens Hedeman Sørensen og hustru



IX.D.3. Bent Helmuth Sørensen med familie



IX.E. Ruth Andrea Kirstine Hansen og Christian Ingvard Pedersen med familie

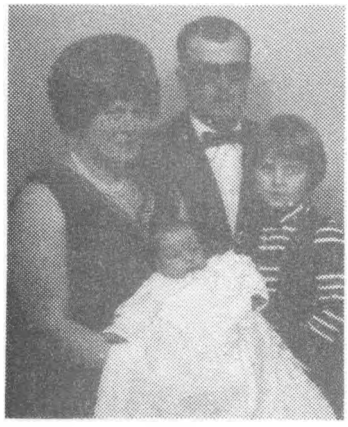

IX.E.1. Gudrun Pedersen og Svend Erik Jensen med børn



IX.E.3. Bjarne Regnar Pedersen og hustru

IX. OTTILIE CATHRINE RASMUSSEN (FLASKAGER)
er født den 28. juni 1885 i Tulstrup, Ikast sogn. Hun blev gift den 26. november 1904 i Ikast kirke med Jens Peder Hansen. Han er født den 3. maj 1882 i Timring som søn af landmand Jeppe Hansen og hustru Johanne Marie Mikkelsen, og han døde den 9. april 1958 i Bording og blev begravet på Favrholt kirkegård.

Bosat: Favrholt pr. Ikast,
senere Ikast alderdomshjem.

Ottilie Cathrine Rasmussen (Flaskager) gik i skole i Favrholt, og efter skolegangen opholdt hun sig hjemme indtil giftermålet.

Jens Peder Hansen var efter endt skolegang i Favrholt beskæftiget ved landbrug på Store Hedegård i en del år. Han indkaldtes til militærtjeneste i 1914 ved sikringsstyrkerne og hjemsendtes efter et par genindkaldelser 1918 som korporal. Han var selvstændig landmand i ca. 35 år, hvorpå han skiftede erhverv og virkede som murer indtil sin død. - Jens Peder Hansen har i ca. 2o år været formand for Favrholt mejeri.

I ægteskabet er børnene: IX.A.-IX.E.

IX.A. ELLA KIRSTINE VESTERLUND HANSEN
er født den 24. december 1905 i Favrholt. Hun blev gift den 7. juli 1944 i Favrholt kirke med Peder Lysgaard, der er født den 27. september 1895 i Rødding som søn af gårdejer Peder Krogstrup Pedersen og hustru Laura Kirstine Nielsen.

Bosat: Kærmindevej 11, Vildbjerg.

Ella Kirstine Vesterlund Hansen gik i skole i Favrholt og besøgte 1933 Tommerup højskole. Hun blev uddannet ved husgerning og virkede i en årrække som husbestyrerinde. - Ella Kirstine Vesterlund Hansen kom som husbestyrerinde til Peder Lysgaard.

Peder Lysgaard gennemgik almindelig folkeskoleuddannelse og havde 1918-1919 et ophold på Tommerup højskole.

Han blev uddannet ved landbruget og købte 1923 en ejendom i Timring, som han drev indtil 1964, hvorpå han opførte sin nuhavende villa. I perioden 1952 til 1960 var han medlem af bestyrelsen for Timring mejeri.

IX.B. JEPPE HARTMANN VESTERLUND HANSEN
er født den 13. september 1907 i Favrholt. Han blev gift den 19. september 1930 i Favrholt kirke med Jensine Kristine Klitgaard, der er født den 10. juli 1899 i Klim sogn som datter af landmand Jens Andreas Nielsen (Klitgaard) og hustru Kristine Hansen.

Bosat: Jyllandsgade 4, Ikast.

Jeppe Hartmann Vesterlund Hansen gik i skole i Favrholt, hvorefter han arbejdede ved landbruget indtil 1933, da han købte en landejendom i Favrholt. Denne drev han tillige med vognmandsforretning en kort tid, hvorpå han drev købmandsforretning i Favrholt og senere i Herning indtil 1936. Han virkede en overgang som handelsmand, var derefter tekstilfabrikant, hvorpå han fik arbejde på et farveri i Ikast, hvor han var i 13 år. Hans virke er fortsat indenfor tekstilbranchen.

Jensine Kristine Klitgaard gennemgik almindelig folkeskoleuddannelse. Hun lærte husgerning og tjente en tid som kokkepige på Tommerup højskole, hvor hun desuden var elev i perioden 1925 til 1926. Hun virkede i ca. 10 år som syerske og har efter giftermålet været beskæftiget som sådan på fabrik i Ikast.

I ægteskabet er børnene: IX.B.1.-IX.B.3.

IX.B.1. OVE KLITGAARD HANSEN
er født den 22. april 1934 i Favrholt. Han er driftsleder og gift med Lis Olsen. Der er 3 børn i ægteskabet.

Bosat: Stadion Alle 83, Ikast.

IX.B.2. EDITH KLITGAARD HANSEN
er født den 8. maj 1936 i Herning. Hun er gift med Svend Østergaard, der er klubleder. Der er 2 børn i ægteskabet.
Bosat: Ellemosen 14, Åbenrå.

IX.B.3. JENS ERIK KLITGAARD HANSEN
er født den 7. juli 1939 i Favrholt.

IX.C. ROBERT RASMUS FLASKAGER HANSEN
er født den 31. august 1909 i Favrholt, Ikast sogn. Han blev gift den 11. november 1941 i Ikast med Maren Kristine Mikkelsen, der er født den 18. februar 1917 i Favrholt som datter af landmand Marinus Mikkelsen og hustru Ane Rasmine Thorkildsen.
Bosat: Kirkegård, Favrholt pr. Ikast.
Robert Rasmus Flaskager Hansen gik i skole i Favrholt. Han havde plads på forskellige gårde indtil 1930, da han indkaldtes til militærtjeneste i Værløse. Efter hjemsendelsen besøgte han Tommerup højskole, hvorefter han fortsatte ved landbruget i forskellige pladser indtil 1933, da han købte Kirkegård i Favrholt. Han er kirkeværge og har i en årrække været medlem af menighedsrådet, ligesom han sidder i forskellige bestyrelser.
Maren Kristine Mikkelsen gik i skole i Favrholt og var sommeren 1941 elev på Rønde højskole. Hun har i 4 år arbejdet på en fabrik i Ikast. Siden 1967 har hun været kirketjener.
I ægteskabet er børnene: IX.C.1.-IX.C.7.

IX.C.1. ELMO KIRKEGAARD HANSEN
er født den 21. november 1942 i Favrholt, og han døde den 21. februar 1943 i Favrholt.

IX.C.2. GURLI FLASKAGER HANSEN
er født den 29. februar 1944 i Favrholt. Hun blev gift den 14. november 1964 i Favrholt med Erling Henriksen, der er født den

26. oktober 1940 i Køng som søn af driftsleder Herman Henriksen og hustru Johanne Hansen.

Bosat: Hovedgaden 1, Lind pr. Herning.

Gurli Flaskager Hansen gik i Favrholt skole. Hun var beskæftiget ved husgerning i knapt 2 år, hvorpå hun kom på fabrik i Ikast, hvor hun var et halvt år. Hun frekventerede derefter Odense tilskærerskole i 3 måneder. De følgende 3 måneder virkede hun som stue- og kokkepige på Sixtus rekreationshjem, hvorpå hun var beskæftiget ved husgerning i Norge indtil giftermålet. Senere har hun i en periode arbejdet på et snedkerværksted og har siden tilflytningen til Lind arbejdet ved Lany Baby-Strik.

Erling Henriksen gik i Glamsbjerg friskole. Han er udlært som frisør og kom efter endt militærtjeneste, som han aftjente ved Jydske dragonregiment i Holstebro, til Odense, hvor han virkede som svend i ca. et halvt år. De næste 2 år arbejdede han indenfor faget i Oslo og havde derefter et par års virke i Gudme. Siden 1965 har han været selvstændig frisørmester i Lind.

IX.C.3. ELMO FLASKAGER HANSEN

er født den 8. marts 1945 i Favrholt. Han blev gift den 31. juli 1971 i Frørup på Fyn med Birthe Damm Larsen, der er født den 19. december 1948 i Ringe som datter af Poul Damm Larsen og hustru Olga Emilie Pedersen.

Bosat: Spættevej 4, Skjern.

Elmo Flaskager Hansen gennemgik 7 års skolegang i Favrholt og besøgte 1960-1961 Grejsdalens ungdomsskole. Han blev uddannet ved landbruget dels hjemme og dels i forskellige pladser indtil 1964, da han indkaldtes til militærtjeneste, som han aftjente i Viborg. Efter hjemsendelsen i 1965 var han en kort tid FN-soldat på Cypern. Efter at have frekventeret Haslev højskole i tiden 1965 til 1966 blev han optaget på Haslev seminarium, hvorfra han dimitteredes 1971. Siden august 1971 har han været lærer ved Skjern kom-

munale skolevæsen. - Elmo Flaskager Hansen er næstformand i lærerrådet.

Birthe Damm Larsen gik i Frørup centralskole i lo år, hvorpå hun var husassistent 1 år. Efter et ophold på Haslev højskole gennemgik hun sygeplejeuddannelse på Odense sygehus. Siden den 1. september 1971 har hun været sygeplejerske på Tarm sygehus.

I ægteskabet er datteren: IX.C.3.a.

IX.C.3.a. CHARLOTTE FLASKAGER HANSEN
er født den 19. april 1972 på Tarm sygehus.

IX.C.4. IVAN FLASKAGER HANSEN
er født den 8. august 1946 i Favrholt. (Se supplement)

IX.C.5. MINNA KIRKEGAARD HANSEN
er født den 27. februar 1948 i Favrholt, og hun døde den 11. april 1948 samme sted.

IX.C.6. MINNA FLASKAGER HANSEN
er født den 27. oktober 1951 i Favrholt. (Se supplement).

IX.C.7. LILLY FLASKAGER HANSEN
er født den 31. december 1953 i Favrholt. (Se supplement).

IX.D. JOHANNE MARIE HANSEN
er født den 11. august 1911 i Hedegård, Ikast sogn. Hun blev gift den 19. september 193o i Favrholt kirke med Mads Peder Sørensen, der er født den 16. september 19o2 i Ikast sogn som søn af gårdejer Søren Nielsen Sørensen og hustru Ane Madsen.

Bosat: Jørgen Kroghs Vej 45, Ikast.

Johanne Marie Hansen gik i Favrholt skole, hvorefter hun lærte husgerning.

Mads Peder Sørensen gik i skole i Ikast og Sunds. Han er landbrugsuddannet og havde forskellige pladser ved landbruget indtil 1930, da han købte en ejendom i Hedegård. Efter afhændelse af denne i 1941 havde han gårde i Favrholt og Ø. Tulstrup indtil 1960. Efter af have afviklet landbruget bosatte han sig i Favrholt, og 4 år senere byggede han hus i Ikast. Han har i en del år været formand for husmandskredsen samt medlem af menighedsrådet.

I ægteskabet er børnene: IX.D.1.-IX.D.3.

IX.D.1. ELLEN MARGRETHE SØRENSEN
er født den 2. juni 1931 i Hedegård. Hun blev gift den 22. maj 1951 i Favrholt med Karl Møller Lauridsen, der er født den 5. oktober 1921 i Ø. Tulstrup som søn af landmand Lars Møller Lauridsen og hustru Kirstine Pedersen.

Bosat: Ø. Tulstrup pr. Ikast.

Ellen Margrethe Sørensen gik i skole i Favrholt og var 1950 elev på Tommerup højskole. Hun kom ud at tjene som 12-årig og var efter konfirmationen beskæftiget ved husligt arbejde dels hjemme og dels i forskellige pladser indtil giftermålet.

Karl Møller Lauridsen gik i skole i Favrholt og var vinteren 1945-1946 elev på en landbrugsskole. Han hjalp til hjemme indtil sit 17. år, hvorefter han havde forskellige pladser ved landbruget indtil 1948, da han blev forpagter af sin fødegård, som han nogle år senere overtog, og som han stadig driver. Under forpagtningsperioden drev Karl Møller Lauridsen og en broder maskinstation i et par år. Han har i 2 år været formand for Ikast kontrolforening og har siden 1950 været medlem af landboforeningen.

I ægteskabet er børnene: IX.D.1.a.-IX.D.1.g.

IX.D.1.a. INGA MØLLER LAURIDSEN
er født den 24. marts 1952 i Ø. Tulstrup. Hun er kontorelev.

Bosat: Stadion Alle 6, Ikast.

IX.D.1.b. EGON MØLLER LAURIDSEN
er født den 15. august 1953 i Ø. Tulstrup. Han er i murerlære.

IX.D.1.c. LARS MØLLER LAURIDSEN
er født den 1. december 1954 i Ø. Tulstrup.

IX.D.1.d. POUL MØLLER LAURIDSEN
er født den 1o. juni 1956 i Ø. Tulstrup.

IX.D.1.e. HENNING MØLLER LAURIDSEN
er født den 26. juni 1959 på Herning sygehus.

IX.D.1.f. KURT MØLLER LAURIDSEN
er født den 8. oktober 196o på fødselsstiftelsen i Århus.

IX.D.1.g. BRIAN MØLLER LAURIDSEN
er født den 14. december på fødselsstiftelsen i Århus.

IX.D.2. JENS HEDEMAN SØRENSEN
er født den 19. december 1932 i Hedegård. Han blev gift den 2o. marts 1961 i Bording med Elin Irene Olesen, der er født den 21. december 1941 i Julianehede, Engesvang sogn, som datter af landmand Henry Olesen og hustru Severine Nielsine Christensen.

Bosat: Sdr. Felding.

Jens Hedeman Sørensen gik i skole i Favrholt, hvorefter han var beskæftiget ved landbruget indtil 196o. De følgende 7 år arbejdede han på Sdr. Felding dørfabrik og var derefter smører på Gulf servicestation indtil 197o. Siden 1971 har han drevet cykelforretning samt autohandel samme sted.

Elin Irene Olesen gik i skole i Julianehede og Guldforhoved. Hun var beskæftiget ved husgerning samt ved fabriksarbejde i Herning og Ikast indtil giftermålet. Hun hjælper i det daglige sin mand i forretningen.

I ægteskabet er børnene: IX.D.2.a.-IX.D.2.b.

IX.D.2.a. .BO HEDEMAN SØRENSEN
er født den 6. december 1962 i Sdr. Felding.

IX.D.2.b. ELSEBETH IRENE SØRENSEN
er født den 13. januar 1964 i Blåhøj.

IX.D.3. BENT HELMUTH SØRENSEN
er født den 19. december 1932 i Hedegård. Han blev gift den 11. maj 1957 i Ikast med Inga Vestergaard Sørensen, der er født den 15. juni 1936 i Tulstrup som datter af gårdejer Christian Vestergaard Sørensen og hustru Anne Marie.

Bosat: Lemming.

Bent Helmuth Sørensen gik i skole i Tavrholt og var efter skolegangen beskæftiget ved landbruget hjemme og i forskellige pladser et par år. I 1950 kom han i lære som maskinarbejder hos A. Flensborg i Herning og udlærtes i november 1955. Sin værnepligt aftjente han ved Jydske luftværnsartilleri i Esbjerg. Efter udstået læretid kom han til Odense, hvor han arbejdede indtil 1959, hvorpå han havde beskæftigelse på Gudenås fabrikker A/S ved Silkeborg til 1965. Siden da har han været maskinarbejder på fabrikken Dab Leyland A/S, Silkeborg. - Han har en del tillidsposter, er bl. a. formand for Lemming skolevæsen.

Inga Vestergaard Sørensen gik i skole i Tulstrup, hvorefter hun blev udlært i manufakturbranchen i Ikast. I 1956 flyttede hun til Odense, hvor hun en tid virkede som ekspeditrice. Siden 1968 har hun passet postekspeditionen i Lemming.

I ægteskabet er børnene: IX.D.3.a.-IX.D.3.b.

IX.D.3.a. ANETTE VESTERGAARD SØRENSEN
er født den 2o. august 1958 i Odense.

IX.D.3.b. CARSTEN VESTERGAARD SØRENSEN
er født den 2o. maj 1964 i Lemming.

IX.E. RUTH ANDREA KIRSTINE HANSEN

er født den 16. maj 1919 i Hedegård, Ikast sogn. Hun blev gift den 7. juli 1944 i Favrholt kirke med Christian Ingvard Pedersen, der er søn af gårdejer Jens Peder Pedersen og hustru Jensine Margrethe Sørensen.

Bosat: Jagtvej 42, Hammerum.

Ruth Andreas Kirstine Hansen gik i skole i Favrholt, hvorefter hun blev uddannet ved husgerning. Siden 1964 har hun været beskæftiget på fabrik i Herning.

Christian Ingvard Pedersen gik i skole i Katterød. Den 1. januar 1936 kom han i mejerilære i Horsens og afsluttede uddannelsen på Haderup mejeri. Efter at have haft et par vikariater besøgte han 1943-1944 Ladelund mejeriskole, hvorpå han i en årrække virkede som førstemejerist forskellige steder, bl.a. i Simested og Bording. Siden 1964 har han været mælkeforhandler for mejeriet Danalyst i Herning. Han har været formand for KFUM i Bording i 4 år, var 1960-1964 medlem af skolekommissionen og har desuden i 4 år været kommunalrevisor.

I ægteskabet er børnene: IX.E.1.-IX.E.5.

IX.E.1. GUDRUN PEDERSEN

er født den 27. september 1945 i Simested. Hun blev gift den 25. september 1966 i Gjellerup med Svend Erik Jensen, der er født den 21. marts 1944 i Torsø som søn af landmand Arnold Jensen og hustru Ninna Nielsen.

Bosat: Norgesgade 53, Ikast.

Gudrun Pedersen gennemgik almindelig folkeskoleuddannelse og var 1962 elev på Rydhave ungdomsskole. Hun lærte husgerning og har i en periode virket som stuepige i Bording samt i Herning. Senere var hun en tid beskæftiget som syerske på fabrik i Hammerum og er nu hjemmesyerske.

Svend Erik Jensen gik i skole i Sall og havde 1960-1961 et ophold på Sommersted ungdomsskole. Han var i en årrække beskæftiget ved landbruget, afbrudt af militærtjeneste, som han aftjente 1964-1965 ved dragonregimentet i Holstebro. Efter hjemsendelsen var han en tid murerarbejdsmand, hvorpå han fik beskæftigelse som tankpasser ved Shell i Ikast, hvor han var i 5 år. Siden 1970 har han været postbud.

I ægteskabet er børnene: IX.E.1.a.-IX.E.1.b.

IX.E.1.a. ANNETTE JENSEN
er født den 4. september 1967 i Hammerum.

IX.E.1.b. BETTINA JENSEN
er født den 17. oktober 1971 i Herning.

IX.E.2. EGON EMIL PEDERSEN
er gift med Dorit Flaskager Engedahl. (Se VIII.C.2.).

IX.E.3. BJARNE REGNAR PEDERSEN
er født den 2. april 1950 i Smedebæk. Han blev gift den 6. november 1971 i Hanning med Anni Grevsen, der er født den 14. august 1947 i Galtho som datter af gårdejer Peter Grevsen og hustru Laura Mikkelsen.

Bosat: Hammerum Hovedgade 38, Hammerum.

Bjarne Regnar Pedersen gik i skole i Bording og bestod senere eksamen fra Herning tekniske skole. Han lærte mejerifaget i Ikast i tiden 1964 til 1968. Efter endt læretid var han beskæftiget som arbejdsmand i knapt 2 år, hvorpå han aftjente sin værnepligt ved pansertropperne i Holstebro. I 1972 frekventerede han Silkeborg højskole og er under uddannelse som børneforsorgspædagog.

Anni Grevsen gik i skole i Hanning og var 1963 elev på Blåkilde ungdomsskole. Hun var beskæftiget som tekstilarbejderske i Hammerum indtil 1968, hvorefter hun havde et

kort virke som stuepige på De gamles hjem i Skjern. Senere blev hun sygemedhjælper på Give sygehus og har nu ansættelse på Hammerum plejehjem.

IX.E.4. JENS PETER PEDERSEN
er født den 17. oktober 1953 i Pårup. Han er handelslærling.

IX.E.5. ELIN KATHRINE PEDERSEN
er født den 7. december 1957 i Pårup. Hun er kontorelev.

SUPPLEMENT

IV.B. HELGA KATHRINE SØRENSEN HEDEGAARD
giftede sig anden gang med Mads Haugaard Laursen. Han er født den 11. august 1904 i Haugård, Resen sogn, som søn af gårdejer og sognefoged Jøss Haugaard Laursen og hustru Ane Rasmussen, og han døde den 7. januar 1964 i Århus.

Helga Kathrine Sørensen Hedegaard videredrev efter sin første mands død gården "Lundager" med bestyrer indtil 1943, hvorpå hun afhændede den.

IX.C.4. IVAN FLASKAGER HANSEN
gik i skole i Favrholt og var vinteren 1961-1962 elev på Grejsdalens ungdomsskole. Han arbejdede en tid ved landbruget, hvorpå han kom i smedelære hos Peter Tang i Tulstrup. Efter endt læretid aftjente han sin værnepligt i Viborg samt i Karup. Efter hjemsendelsen fra militæret havde han et fem måneders ophold på Haslev udvidede højskole.

IX.C.6. MINNA FLASKAGER HANSEN
gik i skole i Favrholt samt i Ikast, hvor hun bestod realeksamen. Efter skolegangen var hun en tid beskæftiget på Hammerum alderdomshjems plejeafdeling, hvorpå hun frekventerede Haslev højskole. Efter højskoleopholdet vendte hun tilbage til Hammerum alderdomshjem, hvor hun havde et kort virke. Efter at have besøgt Børkop sygeplejehøjskole begyndte hun den 1. september 1971 som sygeplejeelev på Holstebro sygehus.

IX.C.7. LILLY FLASKAGER HANSEN
gik i skole i Favrholt samt i Ikast østre skole, hvor hun udgik af 10. klasse. Hun lærte husgerning i knapt 1 år, og den 1. april 1971 blev hun klinikelev hos tandlæge Ravn i Ikast.

I registret er medtaget direkte efterkommere efter Rasmus Rasmussen (Flaskager) og hustru Kirsten Lorentzen Hvirgel.

C:	Side:
Christensen, Bjarne F.	78
- , Lars F.	78
F:	
Flaskager, Anna Moesgaard	84
- , Dorit E.	83
- , Egon	81
- , Elin	80
- , Erna	80
- , John	84
- , Jørgen E.	82
- , Jørgen P.	77
- , Ken	81
- , Kirsten	84
- , Kirsten	84
- , Lene	78
- , Lisbeth	82
- , Margit	78
- , Mine K.	76
- , Niels M.	79
- , Ottilie C. R.	86
- , Rasmine K.	76
- , Rasmus	77
- , Tove	79
- , Verner	83
Foldager, Henrik	81
H:	
Hansen, Charlotte F.	90
- , Edith K.	88
- , Ella K. V.	86
- , Elmo F.	89
Hansen, Elmo K.	88
- , Grethe M.	72
- , Gurli F.	88
- , Hanne M.	72
- , Ivan F.	90
- , Jens E. K.	88
- , Jeppe H. V.	87
- , Johanne M.	90
- , Lilly F.	90
- , Minna F.	90
- , Minna K.	90
- , Ove K.	87
- , Robert R. F.	88
- , Ruth A. K.	94
Hedegaard, Bo	73
- , Helga K. S.	70
- , Jens S.	70
- , Johannes	73
- , Johannes	74
- , Lilly K.	71
- , Mona	74
- , Olaf	71
- , Preben	75
- , Ragnhild	72
- , Thomas	71
J:	
Jensen, Annette	95
- , Bettina	95
- , Brit W.	80
- , John F.	80
- , Lone W.	80

Jørgensen, Birgit H. 71

K:
Kristensen, Kuno F. 85

L:
Lauridsen, Brian M. 92
- , Egon M. 92
- , Henning M. 92
- , Inga M. 91
- , Kurt M. 92
- , Lars M. 92
- , Poul M. 92
Laursen, Peter F. 79

N:
Nielsen, Margit H. 73

O:
Olsen, Sonny B. 84

P:
Pedersen, Bjarne R. 95
- , Egon E. 95
- , Elin K. 96
- , Gudrun 94
- , Jens P. 96

R:
Rasmussen, Ane 76
- , Ane M. K. 69
- , Eliane K. 67
- , Lorentse M. 70
- , Marie M. 66

S:
Sørensen, Anette V. 93
- , Bent H. 93
- , Birtha K. H. 70
- , Bo H. 93
- , Carsten V. 93
- , Ellen M. 91
- , Elsebeth I. 93
- , Helle Susanne 73
- , Jens H. 92

T:
Tholstrup, Claus P. 68
- , Jørn P. 68
- , Ole 68
- , Susanne 68
Tolstrup, Peder 67