Danskernes Historie Online
Danske Slægtsforskeres Bibliotek

Dette værk er downloadet fra Danskernes Historie Online

Danskernes Historie Online er Danmarks største digitaliserings-projekt af litteratur inden for emner som personalhistorie, lokalhistorie og slægtsforskning. Biblioteket hører under den almennyttige forening Danske Slægtsforskere. Vi bevarer vores fælles kulturarv, digitaliserer den og stiller den til rådighed for alle interesserede.

Støt vores arbejde – Bliv sponsor

Som sponsor i biblioteket opnår du en række fordele. Læs mere om fordele og sponsorat her: https://slaegtsbibliotek.dk/sponsorat

Ophavsret

Biblioteket indeholder værker både med og uden ophavsret. For værker, som er omfattet af ophavsret, må PDF-filen kun benyttes til personligt brug.

Links

Slægtsforskernes Bibliotek: https://slaegtsbibliotek.dk
Danske Slægtsforskere: https://slaegt.dk

EN SLÆGT MADSEN

fra

Hvidbjerg sogn

(Refs herred)

---

om
Ole Christian Madsen, født 1839,
hans forfædre og efterkommere

NORDISK SLÆGTSFORSKNING ApS
8832 SKALS
1988

Som dybest brønd gi'r altid klarest vand,
og lifligst drik fra dunkle væld udrinder,
saa styrkes slægtens marv hos barn og mand
ved folkets arv af dybe, stærke minder.
Din egen dag er kort, men slægtens lang;
læg øret ydmygt til dens rod forneden;
aartusind toner op i graad og sang,
mens toppen suser imod evigheden.

Vi søger slægtens spor i stort og smaat,
i flinteøksen efter harvens tænder,
i mosefundets smykke, plumpt og raat,
i kirkens kvadre, lagt af brede hænder.
Hvert skimlet skrift, hver skjoldet alterbog
har gemt et gran af slægtens ve og vaade;
nu skal de røbe mig, hvad vej jeg drog,
og løfte mig en flig af livets gaade.

Lad mig kun flagre hen som blad i høst,
naar du mit land, min stemme, frit maa leve,
og skønne sange paa den danske røst
maa frie, stærke sjæle gennembæve.
Da staar en ny tids bonde paa sin toft
og lytter ud mod andre lærkesange,
mens himlen maler blaat sit sommerloft,
og rugen gulnes tæt om vig og vange.

Jeppe Aakjær.

Forord.

Den velkendte venstrepolitiker konsejlspræsident J.C. Christensen har engang sagt: "Det er en ringe slægt, der ikke har slægtsminder, og det er en ringe slægt, der ikke efterlader sig saadanne. Men den mand og den slægt er endnu ringere, som ikke vil værne om sine minder, saa de kan gaa videre til børn og børnebørn, slægt efter slægt". Ved at foranledige nærværende slægtsbog udarbejdet har den nulevende slægt ikke blot vist viljen til at ville værne om sine minder, men ogsaa skabt et eftermæle, som vil leve langt ind i fremtiden og være til uvurderlig glæde for kommende generationer.

Under denne synsvinkel bør man først og fremmest vurdere slægtsbogen, selv om den selvfølgelig ogsaa gerne skulle være til glæde for den nulevende slægt. Skulle De imidlertid under læsningen faa den tanke: "Hvad glæde har jeg egentlig af en saadan bog med dens omtale af en mængde forfædre, som jeg jo slet ikke har kendt? Vedkommer disse mennesker i det hele taget mig?" saa husk paa, at vor tid med alle dens nok saa tekniske fremskridt bygger paa fortiden, og at alt - ogsaa en selv - er et produkt af denne fortid. Rigsarkivar Johan Hvidtfeld har engang sagt: "Vil mennesket forstaa sig selv og prøve at faa rede paa forudsætningerne for de mange forskellige, ofte modstridende evner og tilbøjeligheder, som findes hos den enkelte, maa han søge tilbage i slægtens fortid for at finde forklaringen. - Det slægtshistoriske studium er derfor ikke et pedantisk samleri, der kun egner sig for folk med god tid. - Det er i virkeligheden et udslag af menneskets trang til at prøve at finde en indre sammenhæng i livets mangeartede foreteelser, den samme trang, som er forudsætningen for kunst og videnskab".

En slægtsbog er ingen roman, men en samling minder om ens forfædre, minder, som kan hjælpe en til midt i den forjagede og rodløse tid at finde et staasted. Løb bogen igennem og tag den saa frem, naar der er god tid til at fordybe sig i dens indhold. De fleste af de personer, der er omtalt, er ganske vist forlængst døde og begravede, men De kære læser,

har et meget nært fællesskab med dem den dag i dag, ikke blot ved blodets baand, men ogsaa ved deres tanker, ord og handlinger. Færdes man ad gader og veje i f.eks. Hvidbjerg sogn, saa er det - selv om billedet har ændret sig noget - paa de samme gader og veje, slægtens gamle har gaaet, ligesom de bygninger man passerer, er de samme, som dem end forfædre har henlevet i. Her har de slidt og slæbt for det daglige brød, og her har de oplevet saavel mørke som lyse timer.

En slægt som denne kan sætte stærke præg paa den egn eller by, den kommer til at leve i. Det mærkes maaske ikke saa meget i det daglige, men hver dag er da ogsaa kun et lille led i den enkeltes liv, dagene skal lægges sammen i aar, og disse aar tæller slægten op i generationer. - Ud fra denne synsvinkel kan det være sundt for mennesket at bedømme sig selv, ikke som enkeltperson, men blot et led i kæden af generationer. Dette vil kunne bidrage til at hindre utidigt hovmod og samtidig give den enkelte en sund og livsbekræftende tro paa eget værd.

En døgnvise spaar, at om hundrede aar er alting glemt, og det er sikkert rigtigt, naar det drejer sig om døgnviser og andet ligegyldigt. Enkelthederne forsvinder, men tilbage staar summen af de enkelte dages trofaste virke med den jord, de bygninger og de evner som slægten gav den enkelte at forvalte og give videre.

Til slut skal rettes en tak til slægtens medlemmer for den interesse hvormed udarbejdelsen af slægtsbogen er blevet omfattet, og for den hjælp, som fra alle sider er blevet ydet med hensyn til oplysninger og udlaan af billeder.

Med ønsket om at denne slægtsbog maa blive til gavn og glæde for nulevende og kommende generationer.

Skals, den 8. april 1988
Nordisk Slægtsforskning ApS.

Special-Trykkeriet a-s
Copyright, eftertryk forbudt.

Orientering.

Denne slægtsbog er opdelt i to afsnit. Første afsnit, anetavlen, omhandler Ole Chr. Madsen med forfædre, medens andet afsnit, efterkommeroversigten, bringer en omtale af efterkommerne efter ham og hans hustru.

Ved udarbejdelsen af anetavlen er bl.a. anvendt kirkebøger, folketællingslister, skifteprotokoller, skøde- og panteprokokoller, justitsprotokoller, tingbøger og jordebøger samt forskellige personal- og lokalhistoriske værker.

Hver slægtslinie er fulgt saa langt tilbage, som det har været muligt ved hjælp af de bevarede kilder, og naar en linie standser helt op, maa det derfor forstaas saaledes, at enten svigter kilderne helt - kirkebøger og andre arkivalier findes ikke - eller de paagældende personer ses ikke døbt i det sogn, hvori de har levet, ligesom heller ikke deres forslægt har nogen tilknytning til sognet. Almindeligvis er i saadanne tilfælde ogsaa omliggende sognes kirkebøger undersøgt.

Om nummereringssystemet i anetavlen gælder, at alle mandspersoner har lige numre og alle hustruer de umiddelbart derefter følgende ulige numre. En persons fader findes ved at gange denne persons nummer med to, hvorved altsaa ane nr. 6's fader har nr. 12 og moderen nr. 13, nr. 12's forældre har nr, 24 og 25, nr. 13's forældre nr. 26 og 27 etc. Hvis man omvendt vil finde f.eks. barnet af ægteparret med numrene 30 og 31, saa halverer man det lige nummer. Barnet er altsaa ane nr. 15 gift med nr. 14, deres barn er nr. 7 gift med nr. 6, deres barn igen nr. 3 gift med nr. 2. For overskuelighedens skyld findes vedlagt en skematisk oversigt, hvoraf slægtsforbindelsen fremgaar.

Vedlagt findes endvidere en sol. Medens den skematiske anetavleoversigt redegør for slægtsforbindelsen tilbage i tiden fra stamfaderen (se ovenfor), giver solen med stamfaderen i midten en oversigt over hans børn, børnebørn og oldebørn, mærket med henholdsvis romertal, store bogstaver

og arabertal, og saaledes at laveste tal eller første bogstav i alfabetet er ældste barn i en søskendeflok. I bogens tekst videreføres dette system, saaledes at børn af arabertal er mærket med smaa bogstaver, disses børn med arabertal efterfulgt af en parentes etc. Man opnaar derved, at enhver person i efterkommeroversigten faar sit eget registreringsnummer, et nummer der redegør for forbindelsen tilbage til stamfaderen og dermed for slægtsforbindelsen til alle øvrige nævnte personer. Eksempel: II.F.2.b. Nummeret angiver, at den paagældende er andet barn af II.F.2., som igen er andet barn af II.F., mens II.F er sjette barn af II., som er andet barn af stamfaderen. Sætter man sig grundigt ind i dette system, kan man stedfæste enhver af de i efterkommeroversigten nævnte personer i forhold til sig selv.

For efterkommeroversigtens vedkommende gælder iøvrigt, at denne hovedsagelig er udarbejdet paa grundlag af opgivne oplysninger fra slægtens medlemmer, oplysninger som det ikke har været muligt ad anden vej at efterkontrollere eller supplere. Naar stoffet saaledes visse steder kan forekomme lidt mangelfuld, skyldes dette enten, at de af slægtens medlemmer, der er blevet adspurgt, ikke har vidst mere, eller at nogle af vore mange skriftlige forespørgsler ikke er blevet besvaret.

Hartkorn - landgilde.

Hartkorn var oprindelig fællesbetegnelsen for de afgifter, bønderne ydede i naturalier - landgilde - til godserne. De forskellige afgifter, var i godsernes jordebøger angivet i forhold til 1 td. rug eller byg, der var "haardt" korn i modsætning til havre, "blødt korn".

Forholdene paa de forskellige godser var afvigende, men normen for den almindelige beregning var følgende:

1 td.	rug eller byg	1 td.	hartkorn
1 "	gryn eller hvedemel	2 "	"
1 "	hvede eller ærter	1½ "	"
1 "	havre	½ "	"
1 "	humle	½ "	"
4 læs	enghø	1 skp.	"
12	gæs	1 td.	"

Efter enevældens indførelse 1660 indkaldtes jordebøgerne, og paa grundlag heraf udarbejdedes en fælles jordebog for alle landets ejendomme, den saakaldte matrikel af 1664, hvori ejendommene skyldsattes i hartkorn.

Denne skyldsætning viste sig snart at være uretfærdig, idet ligningen paa godserne som nævnt havde været noget forskellig, og man paabegyndte derfor i 1681 udarbejdelsen af en matrikel baseret paa jordens ydeevne - boniteten - der sattes i forhold til arealet og saaledes angav det hartkorn, der skulle svares.

Ved boniteringen sattes agerjorden i klasse efter godhed; enge, overdrev og skove takseredes efter udbytte, de kunne frembringe, f.eks. antal hølæs, græsning, svins-olden m.m. Ogsaa mølleriet og enkelte andre erhverv blev inddraget heri og vurderedes efter indtægt, men enhedsbetegnelsen var stadig hartkorn. Trods mangelfuld opmaaling og kortlægning var denne hartkornsskyldsætning i begyndelsen god og retfærdig, men da den i halvandet hundrede aar blev benyttet som basis for grundskatten paa landet, blev den paa grund af jordernes forbedring m.m. efterhaanden mere og mere uretfærdig, hvorfor man i aarene 1806-1822 udarbejdede Danmarks sidste matrikel, der dog først kom til at gælde fra 1844. Boniteringen var denne gang

langt mere omhyggelig, og al agerjorden sattes i takst fra 1 til 14. Af de bedste jorder beskattedes 6 1/6 td. land (à 14.000 kvadratalen) til at yde 1 td. hartkorn. Paa Lolland og Falster gik der 9 4/5 tdr. land og i Ringkøbing amt 45 tdr. land til 1 td. hartkorn. Gennemsnittet for hele landet var 18 tdr. land pr. td. hartkorn.

Vurderingen tog ikke hensyn til beliggenheden, hvilket i forbindelse med den tekniske udvikling medførte, at de aarlige jorders værdi ved opdyrkning, transportanlæg m.v. steg stærkt, uden at dette medførte takstændring og følgelig heller ikke skatteforøgelse. Hartkornsskatten blev derfor utidssvarende, hvorfor man i 1903 vedtog loven om ejendomsskyld, hvilket betød en fuldstændig ophævelse af hartkornet som grundlag for skatter til stat og kommune.

Anetavle

for

Ole Chr. Madsen

Interessen for nærværende slægtsbog samler sig vel naturligt nok først og fremmest om anetavlen, den del af bogen som omhandler forfædrene tilbage i tiden, og som er udarbejdet paa grundlag af de bevarede danske arkivalier.

For at give læseren en bedre mulighed for at kunne vurdere de opnaaede forskningsresultater, bringes i det følgende en kortfattet redegørelse for arbejdets omfang og de kilder, som herunder benyttes.

I Danmark findes fem almindelige statsarkiver, nemlig Rigsarkivet i København og de fire landsarkiver København (dækkende Sjælland og de sydlige øer), Odense (for Fyn m.m.), Viborg (omfattende hele Nørrejylland ned til Kongeaaen) og Aabenraa (dækkende Sønderjylland). I Rigsarkivet opbevares Centraladministrationens arkiver (kongebreve, kancellikorrespondance, folketællinger etc.), medens landsarkiverne rummer de lokale embeders akter (kirkebøger, godsarkivalier etc.).

Den uindviede, der første gang aflægger besøg paa f.eks. Landsarkivet i Viborg og her faar lejlighed til at kigge bag kulisserne, vil med største forundring konstatere, at denne store bygning rummer kilometer ved kilometer af boghylder fyldt med haandskrevne bøger og protokoller, prentet med gotisk, en skrift som forekommer nutidsmennesker komplet ulæselig.

I tilslutning til arkivet findes en stor læsesal, ved hvis borde man dagen lang ser folk sidde bøjet over de gamle arkivalier, ivrigt optaget af at grave stof frem om de hedengangne. Her sidder manden, der kun har været her nogle faa gange, og for hvem det hele endnu er saa nyt og uforstaaeligt, hvorfor han holder sig til de nyere kirkebøger. Her finder man den mere drevne amatør, som i flere aar har tilbragt al sin fritid med at forske, som efterhaanden har faaet lært at læse gotisk, og som foruden kirkebøgerne ogsaa gør brug af andre arkivalier. Og endelig sidder her den professionelle forsker, eksperten, som kan spille paa alle strengene, dels fordi han tilfulde behersker gotisk, og dels fordi han kender brugen af alle typer arkivalier og de muligheder, disse giver. For alle tre kategorier gælder imidlertid, at de i deres forskning konstant støder paa

problemer og vanskeligheder. Størstedelen af tiden gaar da ogsaa med undersøgelser, som giver negative resultater, men saa meget større er forskerglæden, hvis omsider løsningen paa problemerne foreligger.

Anetavlen i denne slægtsbog er udarbejdet af eksperten, som har lagt al sin professionelle kunnen og masser af tid i arbejdet. Skuffes De over resultatet, maa De saaledes huske paa, at det ikke er forskeren, der har svigtet Dem, men derimod de arkivalier, han har haft til sin raadighed.

Hvilke arkivalier, der i det væsentligste er tale om, og hvorfor disse ofte svigter, fremgaar af det følgende.

Kirkebøgerne er slægtsforskerens vigtigste kilde. I hvert af Danmarks ca. 1300 sogne har præsterne igennem tiden i disse kirkebøger indført oplysninger om sognets beboere saasom fødsel, daab, konfirmation, vielse, død og begravelse. Kirkebogsføringen blev ved lov paabudt i 1646, og i en snes tilfælde kan den jyske halvø endog opvise tidligere førte og til vore dage bevarede kirkebøger, hvoraf den ældste er fra 1573 og stammer fra Hjortkær sogn i Sønderjylland. Dette betyder imidlertid ikke, at kirkebøgerne normalt findes fra 1646 og ned til i dag. I de ældste tider førtes kirkebogen nemlig kun i èt eksemplar, der som regel opbevaredes i præstegaarden. Krige, plyndringer, brand og manglende omtanke for disse arkivaliers betydning resulterede i masser af tilfælde i, at kirkebøgerne gik tabt. Normalt er kirkebøgerne saaledes kun bevaret tilbage til ca. midten af 1700-tallet, og alene i Nørrejylland findes 50 sogne, hvor alle kirkebøger er gaaet tabt før 1814, det aar hvor der blev paabudt dobbelt kirkebogsføring i samtlige sogne.

Dels dette og dels den omstændighed, at mange af de ældste kirkebøger er ret mangelfulde og i perioder slet ikke har været ført, er ting, der vanskeliggør forskerens vilkaar meget.

Folketællingerne fra 1787, 1801, 1834, 1840 og 1845 er udmærkede hjælpekilder, dersom kirkebøgerne svigter. Især er tællingen fra 1845 af betydning, idet det af denne ogsaa fremgaar, hvor folk er født, medens de øvrige tællinger kun oplyser om navn, alder, stilling, ægtefælle og hjemmeværende børn.

Skøde- og panteprotokollerne fortæller os om ejendomshandler og optagelser af laan etc. Protokoller af denne art blev paabudt ved forordning

af 1738, men en stor del er gaaet tabt. Det siger sig selv, at disse arkivalier kun har betydning, naar man beskæftiger sig med personer, der ejer fast ejendom, saasom bedrestillede borgere og selvejerbønder.

Fæsteprotokollerne er af væsentlig betydning, idet den altovervejende del af landbefolkningen i tiden frem til omkring 1800 var fæstere under en eller anden herregaard. Disse protokoller indeholder fæstebrevene, dokumenter, som udfærdigedes hver gang godset bortfæstede en af sine ejendomme. Fæsteprotokollerne er at finde i godsarkiverne og er mange steder bevarede fra første halvdel af 1700-tallet. Ofte maa man imidlertid konstatere, at arkivalier fra det gods, som de paagældende forfædre har været fæstere under, helt eller delvis er gaaet tabt. Det kan nok generelt siges, at de større østjyske godskomplekser med deres bedre gennemførte administration kan opvise det største antal komplette og velbevarede godsarkiver, hvorimod det er smaat med godsarkiverne i Vestjylland. Til gengæld kan Vestjylland opvise en langt tidligere overgang til selveje, end tilfældet er i Østjylland.

Skifteprotokollerne omhandler skifte- og arvegang og fortæller os, hvad folk har efterladt sig ved deres død, samt paa hvilken maade efterladenskaberne fordeles arvingerne imellem. I et skifte vil saaledes afdødes børn være nævnt, en omstændighed der kan tjene som bevis for et slægtsskab, som ellers ikke paa grund af manglende kirkebøger lader sig paavise. Skifteprotokollerne er at finde i de enkelte jurisdiktioners arkiver, i godsarkiverne og i de gejstlige arkiver, alt afhængig af hvilken kategori de paagældende personer har tilhørt.

Tingbøgerne er en kilde, hvorigennem det nu og da lykkes at føre en bondeslægt endnu flere led tilbage - ofte til 1500-tallet. Dette kan f.eks. ske paa den maade, at der opstaar en strid om ejendomsforholdet til en mark, og ved den i den anledning foretagne tinghøring vil de afgivne vidneforklaringer nøje være gengivet i tingbogen. Man kommer saa ud for, at Peder Jensen fremstaar paa tinge og vidner, at den paagældende mark har tilhørt hans far Jens Pedersen, som har overtaget den fra sin far o.s.v.

Justitsprotokollerne fortæller os, om forfædrene har været indblandet i retssager, medens jordebøgerne og matriklerne giver oplysninger om de enkelte gaardes størrelse, om ejer- og fæsteforhold etc.

Trykte kilder omfatter tidligere trykte stamtavler og anetavler, historiske aarbøger, stater, købstadshistorie, sogne- og egnsbeskrivelser etc. Hvis man saaledes i en forslægtslinie kommer ind i et miljø, der ligger uden for den egentlige bondestand, det være sig degne, præster, proprietærer, godsejere, herredsfogeder, herredsskrivere, prokuratorer, officerer og underofficerer samt embeds- og bestillingsmænd i by og paa land, saa viser der sig for forskeren gode muligheder for gennem de trykte kilder at finde stof om disse personer og deres forfædre.

Med denne indledning har vi forsøgt saa kortfattet og enkelt som muligt at fortælle lidt om arkivverdenen og de problemer, som møder slægtsforskeren med det formaal at give Dem indblik i arbejdets omfang og bibringe Dem en vis viden om slægtsforskning, en viden, som forhaabentlig vil være Dem til gavn ved gennemlæsningen af anetavlen.



Ole Christian Madsen og Karen Sørensdatter Christensen

1. GENERATION

Ane 1 Ole Christian Madsen

er født den 27. marts 1839 i Hvidbjerggaarde, Hvidbjerg sogn, som søn af gaardmand Mads Larsen og hustru Kirsten Pedersdatter (se følgende sider), og han døde den 15. april 1927 i Flovlev, Hvidbjerg sogn, og blev begravet den 22. april.

Han blev hjemmedøbt den 28. marts 1839 og fremstillet i kirken den 13. maj samme aar; som faddere nævnes Peder Hoele og Niels Raakiær fra Flovlev, Christen Mortensen fra Stenumlund samt Sidsel og Maren Kirstine Pedersdatter.

Ole Christian Madsen blev gift den 15. marts 1872 i Hvidbjerg med

Karen Sørensdatter Christensen

Forlovere ved vielsen var brudens stedfader gaardmand Anders Pedersen af Semb og brudgommens broder gaardmand Peder Madsen af Trindodde.

Karen Sørensdatter Christensen er født den 11. april 1848 i Semb, Hvidbjerg sogn, som datter af gaardmand Christen Jensen og hustru Ane Christensdatter, og hun døde den 12. april 1915 i Flovlev.

Hun blev hjemmedøbt den 12. april 1848 og fremstillet i kirken 2. Pinsedag samme aar; som faddere nævnes ungkarlene Hans Jacob Winding og Lars Jensen Sund, husmand Christen Helligsøe, stuepige Mette Marie Knudsdatter og pigen Mette Thomsen, alle fra Semb.

Ole Christian Madsen ses umiddelbart efter ægteskabets indgaaelse at have faaet skøde af en Maren Poulsdatter paa dennes husmandssted i Flovlev, matrikel nr. 7d af hartkorn 5 skpr. 3 fjdkr. ½ alb. Med i overdragelsen fulgte ejendommens tiendeanparter, og prisen var 800 rdr., hvortil kom, at Ole Christian Madsen var forpligtet til at præstere en nærmere bestemt - omend mindre - aftægt til Maren Poulsdatter, sat til en værdi af 195 rdr.

Ole Christian Madsen drev denne ejendom i en lang aarrække, hvorpaa han afstod den til sin yngste søn Lars Kristian og gik paa aftægt hos denne. Øjensynlig har Ole Christian Madsen samtidig med driften af ejendommen virket som murer, i hvert fald betegnes han som murermester i en avisartikel fra marts 1927, hvori det hedder:

"Søndag d. 27. Marts fylder Murermester Ole Chr. Madsen, Flovlev, 88 aar. Madsen bor hos sin yngste Søn, som har Faderens Ejendom i Flovlev.

Den gamle Murermester er aandsfrisk og færdes hver Dag; han læser, endog Smaastil, uden Briller. Han og hans Hustru, der døde for 12 Aar siden, har opfødt 8 Børn, hvoraf de 6 lever."

En anden og lidt mere omfattende samtidig avisartikel fortæller:

"Paa Søndag den 27. kan Aftægtsmand Ole Madsen i Flovlev fejre sin 88 Aars Fødselsdag.

En gammel Hædersmand kan man med Rette kalde ham, han har ved Nøjsomhed og Flid arbejdet sig frem til gode Kaar uden at stille Krav. Han og hans Hustru, der for nogle Aar siden døde, overtog det Boelssted, hvor Ole Madsen endnu bor, med den derpaa hvilende Aftægt, og de har i deres Ægteskab haft 8 Børn, hvoraf 6 lever og er bosiddende paa Thyholm. Nu nyder Ole Madsen sin Alderdom hos den yngste Søn, der har overtaget Ejendommen, og han kan glæde sig ved et efter sin Alder godt Helbred, han kan stadig læse uden Briller, og han færdes hver Dag oppe."

Som det fremgaar døde Ole Christian Madsen knap en maaned efter at have fejret nævnte fødselsdag, og der indrykkedes da i avisen en dødsannonce med følgende tekst:

"At vor kære Fader, Svigerfader og Bedstefader, Ole Chr. Madden, i Dag er afgaaet ved Døden, 88 Aar gl., meddeles herved.

Flovlev, 15. April 1927.

Paa Familiens Vegne:

Lars Chr. Madsen.

Begravelsen er bestemt til Fredag den 22. ds. Kl. 1 fra Hjemmet. Alle, der vil følge vor kære Fader til Graven, er hjertelig velkommen."

Som nævnt var Ole Christian Madsens hustru Karen Sørensdatter Christensen datter af gaardmand Christen Jensen i Semb, der afgik ved døden den 23. september 1854, 50 aar gammel, efter længere tids svagelighed. Hans enke Ane Christensdatter ses derpaa den 6. november 1855 at have indgaaet nyt ægteskab med den 39-aarige ungkarl Anders Pedersen fra Semb, der som nævnt optraadte som forlover ved Karen Sørensdatter Christensens ægteskab med Ole Christian Madsen.

I øvrigt fik Ole Christian Madsen og hustru i deres ægteskab børnene: I. Kirsten, født 1872, II. Mads Christian, født 1874, III. Christen, født 1875, IV. Anders, født 1877, V. Andreas, født 1880, VI. Jens, født 1882, død 1891, VII. Niels Peter, født 1885, og VIII. Lars Kristian, født 1887. Disse børn og deres efterkommere er nærmere behandlet i bogen andet afsnit.

2. GENERATION

Ane 2 - Mads Larsen

er født den 25. juni 1785 i Lyngs, og han døde den 6. september 1873 paa gaarden Trindodde i Flovlev, Hvidbjerg sogn.

Han blev hjemmedøbt, samme dag som han fødtes, og senere fremstillet i kirken; som faddere nævnes Peder Munk, Niels Andersen, Jens Madsen, Else Madsdatter og Maren Pedersdatter.

Mads Larsen blev gift første gang den 22. oktober 1815 i Hvidbjerg med den 43-aarige Anne Nielsdatter, der var enke og sad paa en gaard i Styvel, Hvidbjerg sogn. Hun døde den 22. maj 1819 her og blev begravet den 31. maj, og Mads Larsen indgik derpaa sit andet ægteskab den 19. september 1819 i Hvidbjerg med den 24-aarige Karen Nielsdatter, datter af gaardmand Niels Olesen i Hvidbjerg. Hun døde imidlertid den 7. juni 1833 i Hvidbjerggaarde, hvorefter Mads Larsen indgik sit tredie ægteskab den 27. oktober samme aar i Hvidbjerg med

Ane 3 Kirsten Pedersdatter

Forlovere ved vielsen var gaardmand i Hvidbjerg Ole Nielsen og ungkarl Peder Pedersen Hoele fra Flovlev.

Kirsten Pedersdatter er født den 27. december 1799 i Flovlev, og hun døde den 7. juli 1869 paa gaarden Trindodde i Flovlev.

Hun blev hjemmedøbt den 27. december 1799 og fremstillet i kirken den 16. januar 1800; som faddere nævnes Poul Christensen, Christen Nielsen, Jens Pedersen, Karen Knudsdatter og Anne Jensdatter.

Mads Larsen opholdt sig hjemme paa fødegaarden i Lyngs indtil 1815, da han som nævnt indgik sit første ægteskab. Hustruen Anne Nielsdatter var enke og 13 aar ældre end han selv, og i ægteskabet medbragte hun børnene Søren, 17 aar, Margrethe, 14 aar, og Niels, 9 aar, hvortil kom, at hun havde en voksen søn Peder Sørensen, født før hendes første ægteskabs indgaaelse. Imidlertid sad Anne Nielsdatter som ejer af en gaard i Styvel, og det har vel været en ikke uvæsentlig aarsag til, at Mads Larsen bestemte sig for ægteskabet med hende, et ægteskab, der ikke kom til at fungere, og som efter kort tids forløb førte til separation, noget paa den tid højst ualmindeligt. I forbindelse hermed blev der foretaget en bodeling, og Mads Larsen forlod gaarden og kom i stedet i tjeneste hos gaardmand Jens

Pedersen Ninn paa Frøhøjgaard. Ogsaa Anne Nielsdatter synes ved den lejlighed at have maattet opgive gaarden, for da hun kort efter afgik ved døden, blev der den 22. maj 1819 foretaget en anmeldelse til skifteretten om, at hun, der sad til leje i Styvel, og som "fra Bord og Seng separeret fra hendes Mand Mads Larsen, ved Døden var afgaaet". Som arvinger efter hende nævnes sønnen Søren, 21 aar, datteren Margrethe, 18 aar, og sønnen Niels, 13 aar, samt den myndige søn Peder Sørensen fra et tidligere "ægteskabeligt forhold". Af skifteprotokollen fremgaar det, at Mads Larsen intet kunne tilkomme, da de i separationsforliget nævnte værdier var blevet ham udleveret.

I de følgende aar tjente Mads Larsen forskellige steder, sidst i Søndbjerg sogn, hvorpaa han den 26. juni 1826 af sin morbroder Niels Pedersen Munk fik skøde paa dennes gaard i Hvidbjerggaarde af hartkorn 2 tdr. 1 skp. 2 3/10 alb. samt halvpart i et kærskifte, som han havde fælles med færgemanden ved Oddesund Anders Christensen, af hartkorn 1 fjdkr. 1 5/8 alb. Overtagelsessummen var paa 450 rdr., for hvilket beløb Mads Larsen skulle udstede en første-prioritets panteobligation til morbroderens 6 børn af første ægteskab.

Mads Larsen havde nu for alvor faaet foden under eget bord, og han drev nu gaarden i Hvidbjerggaarde i ialt 25 aar. I folketællingerne 1845 og 1850 nævnes Mads Larsen her sammen med sin tredie hustru Kirsten Pedersdatter og børnene. Sidstnævnte aar nævnes i øvrigt endvidere en 32-aarig tjenestepige ved navn Mariane Pedersdatter.

Den 26. juli 1851 ses Mads Larsen derpaa at have oprettet et mageskifteskøde med sognefoged Jens Jensen, begge af Hvidbjerg. Af skødet fremgaar det, at sognefogden til Mads Larsen afstod sin gaard Trindodde i Flovlev By, matrikel nr. 15 og 6d af nyt hartkorn 2 tdr. 6 skpr. 2 fjdkr. 2 3/4 alb. med tilhørende anpart i tienderne. Paa gaarden hvilede en aftægtsforpligtelse fra 1835 til en Ane Christensdatter, og endvidere havde Jens Christensen Raakjær og dennes hustru ret til for livstid aarligt af bjærge 4 læs tørv paa gaardens jord. Til gengæld for overtagelsen af Trindodde afhændede Mads Larsen i samme forbindelse til sognefoged Jens Jensen sin gaard matrikel nr. 19 i Hvidbjerggaarde af hartkorn 3 tdr. 4 skpr. 2 fjdkr. ½ alb. med tilhørende tiender samt en fjerdepart i et kærskifte i Kallerup. Der blev ikke i forbindelse med handelens indgaaelse udredt nogen penge, idet begge gaarde var vurderet til 800 rdr.

Mads Larsen drev nu Trindodde indtil 1858, da han den 28. juli afhændede den til sønnen Peder formedelst en overdragelsessum paa 1000 rdr. samt en nærmere bestemt aftægt til ham selv og hustru paa gaarden paa livstid, vurderet til 1000 rdr. taget for en 5-aarig periode. I forbindelse med overtagelsen af gaarden ses sønnen Peder i øvrigt samme dag at have udstedt en panteobligation paa 1000 rdr. til sin broder Ole Christian. Mads Larsens søn Peder Madsen drev nu Trindodde indtil 1904, da han solgte den til sin søn Jens Madsen for 13.000 kroner. Denne videredrev Trindodde indtil 1939, da han solgte den til sine to fætre Mads Larsen Madsen og Ole Christian Madsen formedelst 48.000 kroner. I forbindelse med denne handel ses de to købere til Jens Madsen at have udstedt et pantebrev paa 36.000 kroner.

I folketællingen 1860 figurerer paa gaarden Trindodde som gaardmand den 26-aarige ugifte Peder Madsen. Desuden nævnes hans lillebroder Jens paa 17 aar samt den 4-aarige Karen Kirstine Nielsen, om hvem det oplyses, at hun var Peder Madsens plejedatter. Herudover nævnes paa gaarden forældrene Mads Larsen og Kirsten Pedersdatter samt et yngre ægtepar, der boede til leje her, nemlig Jens Nielsen Snever og Karen Nielsdatter, henholdsvis 36 og 32 aar gamle.

Alt tyder paa, at Mads Larsen har været en dygtig landmand. Saaledes fremgaar det allerede i 1833 paa skiftet efter hans anden hustru Karen Nielsdatter, at der var aktiver i boet for ialt 1521 rdr., medens passiverne blot androg 506 rdr. I øvrigt nævnes ved den lejlighed som arvinger foruden enkemanden Mads Larsen endvidere 6 børn fra ægteskabet med enken, nemlig 5 piger og en dreng. Paa skiftet blev selve gaarden i Hvidbjerggaarde af hartkorn 3 tdr. 4 skpr. 2 fjdkr. ½ alb. vurderet til 800 rdr., medens løsøret sattes til 271 rdr., hvortil kom et tilgodehavende paa ikke mindre end 450 rdr. hos Jens Andersen Krags enke. Af mere værdifuldt løsøre kan i øvrigt nævnes et 24-timers stueur, sat til 8 rdr., en kakkelovn til 16 rdr. og en kobberbryggerkedel til 6 rdr. samt af redskaber to vogne med tilbehør til 50 rdr., en harve, en plov og en lang stige til 6 rdr. og en besætning bestaaende af to heste, 60 rdr., fire køer, 42 rdr., fire ungstude, 32 rdr. samt en kalv, tretten faar og lam, sat til 18 rdr. Af boets overskud paa 1014 rdr. tilfaldt forlods halvdelen enkemanden Mads Larsen, medens den anden halvdel fordeltes med godt 144 rdr. til sønnen og det halve til hver af de 5 døtre.

Medens Mads Larsens første og meget kortvarige og ulykkelige ægteskab naturligt nok var barnløst (ikke mindst hustruens alder taget i betragtning), tog han til gengæld revance i andet og tredie ægteskab. Saaledes fik han som foran nævnt i andet ægteskab 6 børn der voksede op, hvortil kom en, der døde som lille, og i tredie ægteskab med Kirsten Pedersdatter fødtes 4 børn, hvoraf en døde som lille. Om Mads Larsens børn kan i øvrigt fortælles følgende:

A. Dorthe Marie Madsdatter fødtes den 8. december 1820. Om hende vides intet nærmere.

B. Ane Madsdatter fødtes den 1. oktober 1822. Hun blev gift den 26. november 1852 med husmand i Flovlev Christen Clemensen, med hvem hun vides at have faaet sønnen Mads Larsen Christensen, født 1856.

C. Christiane Madsdatter fødtes den 27. oktober 1824. Hun blev gift den 10. oktober 1845 med Christen Larsen. Parret boede først en tid i Nørskov paa Jegindø, hvorefter de i 1853 flyttede til Erslev paa Mors. Paa Jegindø fødtes i 1846 sønnen Lars Christian Christensen, der blev husmand i Manstrup, Bejstrup sogn, og som var gift med distriktsjordemoder Johanne Madsen, som efter hans død i 1893 indgik nyt ægteskab. Efter Lars Christian fødtes i 1852 tvillingerne Christen og Christiane, hvoraf Christen døde spæd, medens Christiane i 1881 blev gift med Frederik Pedersen, der i en aarrække var møller i Frøslev, hvor parret fik 4 børn. De følgende børn i Christiane Madsdatter og Christen Larsens ægteskab var Mads Carl Christensen, født 1854, død 1878 som ugift tømrer i Erslev, Ellen Kathrine, født 1856, gift 1879 med Claus Christian Knudsen Hedegaard fra Tøvind i Geltrup sogn, hvor parret ses at have faaet flere børn, Nielsine, født 1859, ikke nævnt paa skiftet efter faderen i 1888, og endelig Poul, født 1862 i Erslev og heller ikke nævnt paa skiftet efter faderen.

D. Dorthe Madsdatter fødtes den 4. december 1826. Om hende vides blot, at hun den 1. november 1846 i en alder af 20 aar blev fæstet som tjenestepige paa Jegindø, efter at have tjent hos gaardmand Christen Jensen i Semb.

E. Nicoline Madsen fødtes den 20. december 1828 og døde den 2. september 1888. Hun blev gift den 28. december 1849 paa Jegindø med Peder Christian Christensen, der ses at være afgaaet ved døden 1902. I dette ægteskab fødtes 7 børn. Den ældste var Ane Marie Pedersen, født 1850, som

i 1880 blev gift med husmand og fisker paa Jegindø Peder Roi Madsen, med hvem hun fik 7 børn. Den næste i rækken var Christen Pedersen, født 1853, gift med Hélene Jensen fra Thisted. Derefter følger Karen, født 1855, og saa Niels Andreas Pedersen, husmand paa Jegindø, født 1857, gift med Ane Margrethe Nikoline Kristine Borregaard, med hvem han fik 8 børn, efter Niels Andreas fulgte Mads Pedersen, født 1863, og Anders Christian Pedersen, født 1865, samt Peder Christian Nicolaj Pedersen. født 1869.

F. Lars Madsen fødtes den 27. april 1831 og døde den 28. oktober samme aar.

G. Lars Madsen fødtes den 17. maj 1832. Om ham vides intet nærmere.

H. Peder Madsen, der fødtes den 29. juli 1834, blev gift 1869 med Mette Jensen. Denne Peder Madsen var fra 1858 ejer af fødegaarden Trindodde. I ægteskabet fødtes 5 børn, nemlig Jens Madsen, født 1872, der sad som ejer af Trindodde fra 1904 til 1939, Niels Madsen, tvilling, ligeledes født 1872, Kirsten Madsen, født 1875, Ane Madsen, født 1880, død samme aar, og Andreas Madsen, født 1881, død 1890.

J. Ole Madsen, der fødtes den 3. december 1836, døde den 12. september 1837.

K. Ole Christian Madsen fødtes den 27. marts 1839. Han er nærmere behandlet paa de foregaaende sider, ligesom hans efterkommere er omtalt i bogens andet afsnit.

L. Jens Madsen fødtes den 2. juni 1842, og han døde den 23. oktober 1920 som husmand i Flovlev. Han var gift med Mette Sofie Nielsen, og i ægteskabet fødtes børnene Ole Christian Madsen, født 1894, ugift, Jens Christian Madsen, født 1896, ugift, Mads Larsen Madsen, født 1898, og Kirstine Madsen, gift med Peter Hansen i Oddesund.

3. GENERATION

Ane 4 Lars Madsen

er født den 14. juni 1756 i Lyngs, og han døde den 8. januar 1816 samme sted.

Han blev døbt den 20. juni 1756, og som faddere opføres Lars Larsen, Jacob Larsen og Lars Andersen. Der var flere faddere, men resten af teksten er i kirkebogen ulæselig.

Lars Madsen blev gift den 5. december 1783 i Hvidbjerg med

Ane 5 Dorthe Pedersdatter

Hun er født den 8. september 1761 i Semb, Hvidbjerg sogn, og hun døde den 30. november 1790 i Lyngs.

Efter hendes død ses Lars Madsen at have indgaaet nyt ægteskab med Maren Nielsdatter. Hun er født ca. 1765, og hun døde den 2. maj 1831 i Lyngs.

Lars Madsen var oprindelig fæstegaardmand i Lyngs, hvor han sad paa fødegaarden Søndergaard af hartkorn 5 tdr. 4 skpr. 3 fjdkr. 2 alb. I folketællingen 1787 nævnes han i Lyngs sammen med første hustru Dorthe Pedersdatter, den 3-aarige søn Mads og den 11-aarige Niels Pedersen, der kaldes for Lars Madsens fostersøn. Endelig nævnes paa gaarden Lars Madsens mor Dorthe Jensdatter, der var enke og boede paa aftægt her.

I 1796 fik Lars Madsen et skøde paa gaarden fra dens ejer Laurits Brejnholt til herregaarden Hindsels, men skødet blev aldrig tinglæst og synes ikke at være traadt i kraft. Det ændrer dog ikke ved den omstændighed, at Lars Madsen drev gaarden indtil sin død. I folketællingen 1801 nævnes han her sammen med sin anden hustru, sine 3 børn fra første ægteskab og de 4 ældste børn fra andet ægteskab.

Efter Lars Madsens død blev der den 18. januar 1816 paabegyndte skifte i boet mellem enken Maren Nielsdatter og afdødes børn af 2 ægteskaber. Fra ægteskabet med første hustru Dorthe Pedersdatter nævnes sønnen Mads (Ane 2), gift og bosat i Styvel, datteren Dorthe, ugift og tjenestepige i Boddum, og datteren Maren, gift med Christen Slet i Boddum. Fra andet ægteskab med enken nævnes døtrene Dorthe, 23 aar, Mette, 20 aar, Maren, 18 aar, Else, 16 aar, Karen, 12 aar, og Niels, 9 aar gammel. Samtlige disse børn var ugifte, og om Dorthe oplyses det, at hun var "vanvittig", om Ma-

ren hedder det, at hun var "vanvittig og stum", om Else oplyses, at hun "har ogsaa mangel paa forstanden", og om Niels hedder det ligeledes, at han var "vanvittig". Samtlige børn opholdt sig i øvrigt hjemme paa gaarden.

Af særlige værdier i stuehusets to stuer kan nævnes et bord, en skammel, en stol, en kakkelovn, vurderet til 20 rdr., et stueur, sat til 8 rdr., et par messinglysestager, en flaske, et brændevins- og et ølglas samt tre sengesteder med sengetøj alene vurderet til 46 rdr. En gammel ubrugelig kobberkedel i bryggerset sattes til 12 rdr., og herudover nævnes bl.a. afdødes egetræskiste med hans garderobe bestaaende af tre blaa kjol, sat til 20 rdr., en blaa og en hvid vest til 6 rdr. 2 mk., tre stribede nattrøjer, en lædertrøje, en drejlsbrøstdug, tre par læderbukser, et par klædesbukser, to par strømper, et grønt hatteslag, et brunt hatteslag, en graa hue, to hatte, to par fingervanter, tre blaargarnsskjorter, et par støvler, et par træsko og en stok.

Af besætning paa gaarden nævnes to hesteplage, vurderet til 160 rdr., fem køer til 181 rdr., to ungstude til 40 rdr. samt en kvie, to kalve, to ungsvin og tolv faar til ialt 96 rdr., medens redskaberne bl.a. omfattede to vogne med tilbehør, sat til 78 rdr., en plov og to harver med tilbehør til 17 rdr., en trillebør, to jerngrebe, to skovle, en spade, fire river, to plejle, to forke, to høleer med drag, en hakkelseskiste med kniv, tre sæt hestetøj og en slibesten.

Indbo, redskaber og besætning vurderedes til ialt 1059 rdr., og naar der var tale om saa stort et beløb, skyldtes det først og fremmest pengenes mangel paa værdi efter statsbankerotten i 1813.

Paa skiftet forevistes et utinglæst skøde af 13. juni 1796 fra Laurits Brejnholt til Hindsels lydende paa den gaard i Lyngs, som afdøde med familie havde drevet og beboet. Der var tale om gaarden Søndergaard af hartkorn 5 tdr. 4 skpr. 3 fjdkr. 2 alb., men aabenbart var handelen aldrig gaaet endeligt i orden, og gaarden blev da heller ikke regnet boet til indtægt. Derimod fremgaar det besynderligvis, at Lars Madsens enke Maren Nielsdatter laa inde med et skøde, udstedt efter at hun var blevet enke, fra Lars Christian Sørensen Meldgaards enke i Lyngs paa en gaard her af hartkorn 4 tdr. 5 skpr. og 1 alb., hvilken gaard regnedes boet til indtægt med et beløb paa 750 rdr. Der var herefter samlede aktiver for 1809 rdr.,

men passiverne viste sig overordentlig store. Saaledes skyldte afdøde til forskellige personer 1550 rdr., i amtsstueskatter 100 rdr. og til begravelse og skifteomkostninger 202 rdr., saaledes at passiverne løb op i 1852 rdr., hvorved altsaa boet var insolvent.

Trods boets ringe omstændigheder forpligtede enken sig imidlertid til at give den umyndige datter Karen en god opdragelse, og naar hun til sin tid forlod hjemmet da en dragkiste og sengetøj til en seng samt i tilfælde af hendes bryllup fri "bryllupskost og tæring", hvilket sidste endvidere blev lovet datteren Dorthe af afdødes første ægteskab.

Det maa formodes, at Maren Nielsdatter derefter med børnene er flyttet ind paa den anden gaard i Lyngs og saaledes har opgivet Søndergaard. Senere afhændede hun i øvrigt gaarden til datteren Mette og dennes mand Ole Møller, hos hvem hun gik paa aftægt.

Den 2. juni 1831 blev der foretaget skifteforretning efter Maren Nielsdatter og af arvinger nævnes da foruden datteren Mette, gift med Ole Møller, endvidere datteren Karen, 27 aar og i tjeneste i Styvel, samt de 4 "vanvittige" børn, "alle 4 er hos gaardejer Ole Møller og til deres tarv og bedste er forud oprettet kontrakt imellem afdøde og Ole Møller". I øvrigt blev Maren Nielsdatters garderobe vurderet til 14 rdr., der tilfaldt de 4 børn.

Ane 6 Peder Pedersen Hoele

er født ca. 1771 i Flovlev, Hvidbjerg sogn, og han døde den 2. januar 1861 samme sted.

Han blev gift den 23. november 1797 i Hvidbjerg med

Ane 7 Maren Knudsdatter

Hun er født sommeren 1764 i Odby, og hun døde den 13. december 1803 i Flovlev og blev begravet den 21. december, i kirkebogen angivet 39 aar og 4 maaneder gammel.

Hverken Peder Pedersen Hoele eller Maren Knudsdatters daab har kunnet findes i kirkebøgerne, der er stærkt beskadigede.

Peder Pedersen Hoele fik den 15. april 1797, kort før ægteskabets indgaaelse, af moderen, der 2 aar forinden var blevet enke, skøde paa gaarden i Flovlev, som egentlig havde et hartkorn paa 2 tdr., hvorfra imidlertid

gik 2 agre, som hans storebroder Poul havde forbeholdt sig selv, og en ager, som var blevet solgt til Mikkel Christensen i Bjørndal. Overdragelsessummen var paa 500 rdr., og hertil kom, at Peder Pedersen Hoele skulle yde sin mor en fri aftægt paa livstid bestaaende af fri bolig og aarlige leverancer omfattende 1½ td. rug, 1½ td. byg, 8 pund smør, 8 pund talg og til ildebrændsel 4 læs fladtørv samt 4 læs skudtørv, hvortil kom en liter mælk om dagen samt fri fodring og græsning af tre faar, som tilhørte moderen. Endelig fremgaar det, at Peder Pedersen Hoele var forpligtet til at bekoste sine to søstre Ane og Else Magdalenes bryllup, naar den tid kom.

I folketællingen 1801 figurerer Peder Pedersen Hoele som 29-aarig gaardmand sammen med hustruen Maren Knudsdatter, 36 aar gammel. Sammen med parret nævnes paa gaarden døtrene Anna, 3 aar, og Kirsten, 2 aar, samt Peder Pedersen Hoeles ugifte 44-aarige søster Anna Pedersdatter og dennes 9-aarige søn Jens, født uden for ægteskab. Endvidere nævnes Peder Pedersen Hoeles ugifte broder Jens, 36 aar, og hans ugifte søster Else Magdalene, 26 aar gammel. Man skulle tro, at det har været en temmelig stor mundfuld for Peder Pedersen Hoele og hustru at have ikke mindre end 3 af hans voksne søskende og et søskendebarn boende hos sig, men der hersker ikke tvivl om, at de har maattet gøre gavn for føden ved at hjælpe til med gaardens drift og maaske desuden udføre arbejde paa de omkringliggende gaarde.

Efter Peder Pedersen Hoeles hustru Maren Knudsdatters tidlige død blev der afholdt skifte i boet, idet han agtede at indgaa nyt ægteskab. Selve skiftet blev paabegyndt den 16. juni 1804 og afsluttet 3 uger senere. Som arvinger nævnes foruden enkemanden børnene Anna og Kirsten, henholdsvis 5 og 4 aar gamle, samt sønnen Christen, blot 5 uger gammel. Som formynder for de 2 piger mødte morbroderen Mikkel Knudsen Vejsbjerg fra Odby, medens farbroderen Niels Pedersen i Egebjerg var formynder for sønnen Christen.

Af mere specielle eller værdifulde effekter i boet kan nævnes: I dagligstuen: en kakkelovn til 12 rdr., tre sengesteder med tilhørende sengetøj og en skænk. I vesterstuen: en rødmalet fyrretræskiste, vurderet til 10 rdr., hvori opbevaredes afdøde Maren Knudsdatters garderobe. Heriblandt nævnes to damaskkaaber, den ene med sølvhager, vurderet til 7 rdr., tre skørter, hvoraf det ene var af drejlsstof og det andet af damask, sat til 10 rdr., en damask trøje, en rød stoftrøje, en grøn drejlstrøje, to kartunstrøjer, fire vadmelsskørter, tre særke, ni skæghatte, fire huer, to sløjfer, et sort, et rødt og et hvidt forklæde, et fløjlspandestykke, en

muffe og et par sølvskospænder. Herudover nævnes seks sølvskeer, sat til 8 rdr., og i bryggerset bl.a. en gruekedel i kobber, vurderet til 20 rdr.

De mest værdifulde redskaber var en beslagen vogn med afsæt, sat til 34 rdr., en vogn med lejrer og stænger, 10 rdr., og to harver og en plov med tilbehør, 11 rdr., medens gaardens besætning bestod af tre sorte hopper, hvoraf den ene var med føl, 106 rdr., tre brogede køer, 40 rdr., en kvie, 4 rdr., fire sorte kalve, 17 rdr., ti faar og to væddere, 24 rdr., samt en so og en galt.

Indbo, redskaber og besætning vurderedes til 410 rdr., og til aktiverne kom nu desuden selve gaarden, som efter frasalget til Mikkel Christensen i Bjørndal og til Peder Pedersen Hoeles broder Poul havde et hartkorn paa 3 tdr. 6 skpr. 2 fjdkr. 1/4 alb. og takseredes til en værdi af 900 rdr.

Paa den afsluttende skifteforretning i boet den 10. juli 1804 opgjordes aktiverne til ialt 1313 rdr. og 13 skill., medens passiverne androg 682 rdr. Heriblandt var en hel række mindre gældsposter, hvoraf de største var en gæld paa 60 rdr. til Ole Mose i Flovlev, 50 rdr. til ladefogeden Jens Pedersen paa Hindsels, 40 rdr. til Hans Hvidbjergs arvinger, 20 rdr. til broderen Niels Pedersen i Egebjerg, 10 rdr. til svogeren Jens Knudsen i Odby, 23 rdr. i arv efter forældrene til de to søstre Anne og Else Magdalene, 40 rdr. til svogeren Mikkel Vejsbjerg i Odby, og endelig 30 rdr. i begravelsesomkostninger samt 27 rdr. i omkostninger i forbindelse med skiftets afholdelse.

Der blev derefter et overskud i boet paa godt 631 rdr., af hvilket beløb enkemanden naturligt nok tilkom halvparten, medens den anden halvpart fordeltes med godt 157 rdr. til sønnen og godt 78 rdr. til hver af de to døtre.

4. GENERATION

Ane 8 Mads Larsen

er født ca. 1728, og han døde 1768 i Lyngs og blev begravet den 24. oktober.

Han var gift med

Ane 9 Dorthe Jensdatter

Hun er født ca. 1723, og hun døde 1791 i Lyngs og blev begravet den 2. marts. Ved begravelsesindførslen i kirkebogen har præsten anført, at hun var 67 aar, 11 maaneder og en uge gammel.

Vi ved intet sikkert om Mads Larsen og Dorthe Jensdatters herkomst, og parrets vielse er forgæves søgt i Hvidbjerg, Lyngs, Søndbjerg og Odby sognes kirkebøger. For hans vedkommende er det dog mest sandsynligt, at han er født i Lyngs, og antagelig da paa Søndergaard. Han maa i saa fald have været en søn af den Lars Søndergaard i Lyngs, der 1735 indgik ægteskab med en Maren Gregersdatter, eventuelt hans andet ægteskab. Denne Lars Søndergaard har utvivlsomt været en søn af den Lars Larsen, der nævnes paa gaarden i matriklen 1688. Desværre lader denne afstamningsformodning sig ikke paavise.

Mads Larsen sad som fæster paa en del af Søndergaard, hvilken del havde et hartkorn paa 5 tdr. 4 skpr. 3 fjdkr. og 1/4 alb. og hørte under herregaarden Hindsels. Efter hans død indgik enken Dorthe Jensdatter nyt ægteskab den 9. maj 1753 i Lyngs med Niels Larsen Stoktoft, der derefter videredrev gaarden indtil sin død den 15. december 1781. Fæstet overgik da til Mads Larsen og Dorthe Jensdatters ældste søn Lars (Ane 4), hvor Dorthe Jensdatter i folketællingen 1787 nævnes som 63-aarig aftægtsenke.

Den 23. november 1762 blev der afholdt skifte i boet efter Mads Larsen mellem enken Dorthe Jensdatter og parrets fællesbørn Karen, 9 aar, Lars, 6 aar, Jens, 3 aar, og en lille datter paa 9 maaneder. For de to døtre blev som formynder antaget Dorthe Jensdatters bror Lars Jensen. Selv fik hun beskikket som lavværge Christen Larsen i Lyngs, medens sønnerne som formynder fik udpeget deres moders farbroders søn Peder Nielsen af Lyngs.

Af effekter i boet kan nævnes: et bord paa aaben fod, tre skamler, to stole, et par hynder, diverse faste sengesteder med tilhørende sengetøj bestaaende af overdyner, underdyner, puder og vaar, et skrin, en lygte, et

krus, tolv fade, syv mælkebøtter, otte mælkesætter, to mangelbrædder, nogle glas, en spinderok og en gruekedel i kobber samt afdødes klædeskiste med indhold af garderobe i form af en pænere graa vadmelskofte, en "ringe" kofte, en gammel brun vest, yderligere to veste, to brøstduge, en strikket nattrøje, fire par bukser, to par handsker, yderligere to nattrøjer, to par sko, et par træsko, et spanskrør og en ridepisk.

Af redskaber nævnes bl.a. en beslagen og en ubeslagen vogn, tilsammen vurderet til 14 rdr., en plov med tilbehør, to harver, en ambolt, en økse, en hammer og diverse andre haandredskaber i form af river, skovle, høleer, grebe etc.

Af besætning paa gaarden nævnes to gode arbejdsheste, sat til 17 rdr., en gammel følhoppe, en 2-aars hest og et føl, vurderet til ialt 15 rdr. 4 mk., tre køer, sat til 8 rdr. 3 mk., fire stude, 10 rdr. 2 mk., tre studekalve, ni faar med en vædder, ialt 6 rdr. 1 mk., et svin til 2 rdr. 4 mk. og fire gæs.

Den 10. januar 1763 samledes man til afslutning af skifteforretningen, og man gjorde nu passiverne op. Der nævnes først og fremmest herskabet paa Hindsels krav til istandsættelse af gaardens bygninger paa 3 længer omfattende stuehus, lade og staldbygning, af hvilket stuehuset var i ret god stand og stalden i rimelig stand, medens laden betegnes som "totalt brøstfældig". Paa stuehuset manglede to tylter loftsbrædder og to læs tag med simer, og med arbejdsløn vurderedes reparationen her til 2 rdr. 2 mk. Stald og ladebygning bestod af ialt 23 fag hus, og til ladens reparation behøvedes i materialer til spær, lægter og ledder et beløb paa ikke mindre end 19 rdr. 2 mk. Hertil kom lønnen til en tømrer paa egen kost paa 4 rdr., og endvidere skulle taget paa baade stald og ladebygninger repareres med 16 læs tag til ialt 16 rdr. foruden simer og løn til tækkemand samt til haandlanger med ialt 5 rdr. Endelig behøvedes træ til en ny stalddør for 1 rdr. 4 mk. Da Mads Larsen i sin tid havde overtaget fæstet paa gaarden, medfulgte nogle heste og redskaber i henhold til nærmere regler herfor, og herremanden paa Hindsels krævede nu boet til regnskab for femenhalv hest, svarende til en værdi af 55 rdr., idet der skulle være en hest for hver tønde hartkorn. Hertil kom kravet om en arbejdshoppe til 10 rdr. samt en plov og en harve til ialt 7 rdr. Oveni disse beløb kom endvidere kongelige skatter for aaret 1762 med 5 rdr., tiendeafgifter med andre 5 rdr. samt

endvidere familieskatter med 2 mk. 2 skill., saa heller ikke paa de tider var man fritaget for skatter og afgifter.

Oveni alle disse gældsposter kom skyldige folkelønninger med 8 rdr. til en karl til Mikkelsdag og 4 rdr. til en pige samt desuden en gældspost paa 10 rdr. 4 mk. til Christen Søndergaard i Lyngs samt en paa 7 rdr. 4 mk. til Niels Christensen i Hvidbjerg. Endelig skønnedes det, at der ville blive behov for at indkøbe korn til foder og til saaning omfattende 4 tdr. rug, 4 tdr. byg og 3 tdr. havre til en samlet værdi af godt 16 rdr. Alle disse mange passivposter androg sammenlagt med udgifterne ved afdødes begravelse og omkostningerne ved skiftets afholdelse ikke mindre end 196 rdr., medens boets aktiver blot var paa 116 rdr. Der var saaledes et stort underskud paa 80 rdr., hvorfor der naturligvis intet kunne blive til arv og deling.

Det var paa de tider yderst almindeligt, at en skifteforretning efter en fæstebonde udviste underskud paa grund af de store krav fra herskabet, der derved blot ønskede at sikre sig, at boet ikke forringedes med udbetaling af arveparter. Sagen var da heller ikke anderledes, end at herskabet gav Dorthe Jensdatter en tilladelse til at fortsætte fæstet paa gaarden, og kort efter blev hun som nævnt gift med Niels Larsen Stoktoft, som derpaa videredrev gaarden indtil sin død i december 1781. Da der den 15. januar 1782 afholdtes skifte efter ham, oplyses det, at han i ægteskabet med Dorthe Jensdatter efterlod sig to døtre, nemlig Anne og Kirsten, der begge var ugifte. Rent økonomisk saa boet nu noget bedre ud, først og fremmest fordi besætningen var blevet forbedret. Saaledes nævnes nu fem hopper til en værdi af 60 rdr. samt tre køer, tre kvier, to ungstude, tre studekalve, ti faar, to væddere og to galtgrise. Gaardens hartkorn var blevet forøget en smule, saaledes at der nu var tale om 3 tdr. 4 skpr. 3 fjdkr. 2 2/3 alb., og aktiverne androg 244 rdr., medens passiverne var paa 290 rdr.

Ane 10 Peder Christensen Munk

er født 1737 i Jestrup, Lyngs sogn, og han døde den 19. april 1811 i Semb, Hvidbjerg sogn.

Han blev døbt den 11. august 1737, og som faddere nævnes Niels og Jens Munk, Jens Odgaard, Dorthe Odgaard og Anne Christensdatter.

Peder Christensen Munk blev gift første gang den 8. oktober 1760 i Hvidbjerg med

Ane 11 Maren Nielsdatter

Hun er født sidst paa aaret 1735 i Odgaard, Lyngs sogn, og hun døde den 6. januar 1794 i Semb.

Hun blev døbt den 8. januar 1736, og som faddere nævnes Christen Odgaard, Niels Hinding, Jens Odgaard, Else Christensdatter og Margrete Pedersdatter.

Efter Maren Nielsdatters død ses Peder Christensen Munk sidst paa aaret 1794 at have indgaaet nyt ægteskab med den 40-aarige Maren Nielsdatter, med hvem han fik en datter Maren.

Peder Christensen Munk fik - i hvert fald rent økonomisk - en ganske god start i livet, idet han umiddelbart efter sin 12-aars fødselsdag af sin mormoder kvit og frit fik forærende en gældfri gaard i Flarup, Ydby sogn. Der var tale om gaard nr. 5, som havde et hartkorn paa næsten 2 tdr., og som var bortfæstet til Mogens Gregersen, der beboede og drev gaarden.

Om Peder Christensen Munk som voksen beholdt denne gaard, vides ikke, blot fremgaar det, at han i forbindelse med vielsen flyttede til hustruens hjemby Semb, hvor han blev gaardmand og muligvis har overtaget fæstet paa svigerfaderens gaard, idet denne ses at være afgaaet ved døden aaret forinden.

I folketællingen 1787 figurerer Peder Christensen Munk i Semb som 51-aarig gaardmand, og foruden ham og hustru nævnes af hjemmeboende børn Margrete, 16 aar, og Jens, 7 aar gammel. Folketællingen 1801 fortæller os, at Peder Christensen Munk beboede et husmandssted uden tilhørende jord, hvorfor han maa have ernæret sig paa anden vis, muligvis ved at gaa til haande paa de omkringliggende gaarde. Der er saaledes noget der tyder paa, at det rent økonomisk er gaaet en del tilbage for ham, men forklaringen kan jo være den, at han har brugt sine penge paa at sætte børnene i vej.

Ane 12 Peder Poulsen Hoele

er født ca. 1725 i Flovlev, Hvidbjerg sogn, hvis kirkebog først eksisterer fra 1730. Han døde 1795 i Flovlev og blev begravet den 11. maj.

Peder Poulsen Hoele blev gift den 4. oktober 1752 i Hvidbjerg med

Ane 13 Anna Nielsdatter

Hun er født 1731 i Flovlev, og hun døde den 17. januar 1798 samme sted.

Hun blev døbt den 28. oktober 1731, og faddere var Las Munk, Jens Sørensen, Lars Christensen, Niels Mikkelsens hustru og Karen Christensdatter.

Peder Poulsen Hoele var fæster af en gaard i Flovlev, som havde et hartkorn paa 4 tdr. og hørte under hovedgaarden Hindsels. Paa et vist tidspunkt - antagelig i 1790erne - overgik gaarden til selveje, men det vides ikke, om det skete kort før Peder Poulsen Hoeles død eller kort efter; blot fremgaar det, at hans enke Anna Nielsdatter sad som ejer af gaarden, da hun i 1797 valgte at afhænde den til sønnen Peder (Ane 6) og gaa paa aftægt hos denne.

Peder Poulsen Hoele er nævnt i Hindsels skifteprotokol 1743-1786, hvoraf det fremgaar, at han den 28. oktober 1758 udstedte et afkald til sin svoger Christen Madsen i Gadgaard i Lyngs for al videre arv efter dennes afdøde barnløse hustru Kirsten Poulsdatter, en søster til Peder Poulsen Hoele. Samme dag ses Kirsten Poulsdatters øvrige da levende søskende Niels Poulsen i Flovlev, Christen Poulsen i Flovlev og Karen Poulsdatter tillige at have udstedt saadanne afkald.

I folketællingen 1787 for Flovlev er Peder Poulsen Hoele opført som 63-aarig gaardmand, og af hjemmeboende børn nævnes da Anna, 30 aar, Jens, 20 aar, Peder, 15 aar, Else Magdalene, 12 aar, og endelig Peder Poulsen, 5 aar, "deres fostersøn".

Efter Anna Nielsdatters død blev der foretaget skifte i boet mellem børnene Poul, Jens, Peder, Niels den yngre, Niels den ældre, Maren, gift med Jørgen Christensen Søndergaard i Helligkilde, Anna, ugift, og Else Magdalene, ligeledes ugift. Paa skiftet bekræftede sønnen Peder, at hans to ugifte søstre havde trolovelses- og bryllupsbekostning tilgode hos ham eller istedet 20 rdr. I øvrigt oplyste han, at han skyldte sin afdøde mor 65 rdr., men at der herudover ikke var aktiver i boet. Dette beløb blev herefter fordelt med 10 rdr. til hver af de 5 sønner og 5 rdr. til hver af de 3 døtre, medens det blev paalagt sønnen Peder at udrede de knap 10 rdr. i skifteomkostninger.

Ane 14 Knud Christensen Gade

er født 1717 i Odby, og han døde 1776 samme sted og blev begravet den 21. august.

Han blev døbt den 31. oktober 1717, og faddere var Niels Madsen, Jens Knudsen, Reimert Clausen, Maren Knudsdatter og Anne Knudsdatter.

Knud Christensen Gade blev gift den 16. december 1756 i Søndbjerg med

Ane 15 Kirsten Mikkelsdatter

Hun er født 1733 paa Østergaard i Søndbjerg, og hun døde 1802 i Odby og blev begravet den 10. november.

Hun blev døbt den 19. juli 1733; Christen Aalkiærs hustru bar hende til daaben, og faddere var Niels Randers, Poul Kaasgaard, Peder Jensen, Karen Randers og Karen Christensdatter, alle af Søndbjerg.

Knud Christensen Gade var fæstegaardmand i Odby i lighed med faderen, og da han var ældste søn, maa det formodes, at han har overtaget fæstet efter sin stedfar. I saa fald er der tale om gaard nr. 3 i Odby, som havde et hartkorn paa 3 tdr. 6 skpr. 3 fjdkr. 2 alb. og hørte under godset Vejbjerggaard.

Efter Knud Christensen Gades død indgik Kirsten Mikkelsdatter nyt ægteskab med Niels Veisbjerg, som derpaa overtog gaarden, som han maa have købt til selveje, for da der den 16. februar 1787 afholdtes skifte efter ham, betegnes han som selvejerbonden Niels Veisbjerg i Odby. Da ægteskabet med Kirsten Mikkelsdatter var barnløst, skulle han foruden af enken endvidere arves af sine søskende nemlig en helsøster og 4 halvbrødre, da alle boede i Skodborg Herred syd for fjorden. Mærkværdigvis nævnes i boet blot lidt indbo og gaardens besætning paa fire heste, fire køer, to stude, to ungstude, to kvier og en kalv, ti faar, tre væddere, to galte, tre gæs og en gase. Boets effekter blev alene registreret, medens der ingen vurdering fandt sted. Der ses heller ikke oplyst noget i skifteprotokollen om udstedelse af et skøde paa gaarden til Niels Veisbjerg, ligesom gaardens størrelse ikke er nævnt. Aarsagen hertil var den, at enken Kirsten Mikkelsdatter med lavværge præsten Hr. Vilse i Søndbjerg fremstod paa skiftet og tilbød at ville udbetale sin afdøde mands søskende et samlet beløb paa 70 rdr. i arv, hvilket disse accepterede.

Efter saaledes at være blevet enke anden gang sad Kirsten Mikkelsdatter

en tid med gaarden, hvorpaa hun afstod den til sønnen Mikkel Knudsen Gade. I folketællingen 1801 nævnes han som 35-aarig gaardmand her, og hos ham boede da moderen paa aftægt.

5. GENERATION

Ane 20 Christen Larsen Munck

er født ca. 1695 i Jestrup, Lyngs sogn, og han døde ved nytaarstide 1767 og blev begravet den 8. januar dette aar, i kirkebogen angivet 72 aar, 6 maaneder og to uger gammel.

Han blev gift den 8. april 1736 i Lyngs med

Ane 21 Margrete Pedersdatter

Hun er født ca. 1705 paa Odgaard i Lyngs sogn, og hun døde den 27. april 1800 i Jestrup.

Vi ved intet nærmere om Christen Larsen Munck og hustru men maa antage for givet, at han, der var ældste søn, ved faderens død 1731 har overtaget fæstet paa fødegaarden i Jestrup, som havde et hartkorn paa 3 tdr. 2 skpr. 1 fjdkr. 2 alb.

Ane 22 Niels Christensen Odgaard

er født ca. 1705 paa Odgaard i Lyngs sogn, og han døde 1759 i Semb, Hvidbjerg sogn, og blev begravet den 2. september.

Han blev trolovet den 7. juli 1729 og gift den 25. september samme aar i Hurup med

Ane 23 Maren Madsdatter

Hun er født 1704 i Refs, Hurup sogn, og hun døde 1773 i Semb og blev begravet den 26. maj.

Hun blev døbt den 20. april 1704, og som faddere nævnes Peder Christensen Gadegaard, Laurs Madsen Hedegaard, Niels Toppenberg, Vibeke Schytte og Else Sørensdatter fra Flarup.

Niels Christensen Odgaard og hustru boede først nogle aar paa hans fødegaard Odgaard, hvor han muligvis har haft en mindre del af gaarden i fæste. Derefter flyttede familien til Semb i Hvidbjerg sogn, hvor han den 4. februar 1744 nævnes som fæster af en mindre gaard af hartkorn 1 td. 5 skpr. 2 fjdkr. 1 1/4 alb. Paa nævnte dato blev gaarden nemlig sat paa auktion sammen med en del andet gods tilhørende "Matrone Martha Lyngbyes bo i Holstebro", og her fik præsten Mads Thorups enke Mette Marie Hvidbjerg som

højstbydende gaarden overdraget for et beløb paa 44 rdr. Det oplyses i den forbindelse, at gaarden var bortfæstet til Niels Christensen Odgaard.

Ane 24 Poul Nielsen Hoele

er født ca. 1681, og han døde 1756 i Flovlev, Hvidbjerg sogn, og blev begravet den 27. december.

Han var gift første gang med Anne Nielsdatter, der døde 1722 i Flovlev og blev begravet den 1. april, hvorefter han vistnok var gift anden gang med den Maren Pedersdatter, der begravedes den 13. juli 1755 fra Flovlev. Sønnen Peder (Ane 12) fødtes ca. 1725 og var af andet ægteskab.

Matriklen fra ca. 1710 fortæller os, at gaard nr. 6 i Flovlev tidligere havde været bortfæstet til en Søren Olesen men nu var fæstet af Poul Nielsen Hoele. Gaarden hørte under Ørum Slot og havde et hartkorn paa 2 tdr. 1 skp. 1 fjdkr. 1 alb. I den til ca. 1740 ajourførte matrikel oplyses det samme, men herudover fortælles, at gaard nr. 4, der tidligere havde været bortfæstet til en Christen Christensen, nu ligeledes var bortfæstet til Poul Nielsen Hoele. Ogsaa denne gaard hørte under Ørum og havde i øvrigt et hartkorn paa 2 tdr. 2 skpr. 3 fjdkr. 2 alb.

Den 23. maj 1722 blev der afholdt skifte efter Poul Nielsen Hoeles første hustru, og her nævnes parrets fællesbørn Karen, 5 aar, Niels, 4 aar, og Kirsten, 2 aar gammel. I øvrigt var der aktiver i boet paa 114 rdr. og passiver for 113 rdr., saaledes at der blot var en enkelt rigsdaler til arv og deling.

Ane 26 Niels Christensen

der nævnes med tilnavnet Kappel er født ca. 1709, og han døde 1756 i Flovlev og blev begravet den 25. april.

Han var gift med

cs 1729 Heudley, Thyholm

Ane 27 Else Jensdatter

Hun er født ca. 1700, og hun døde 1784 i Flovlev og blev begravet den 30. november, i kirkebogen opgivet 83 aar, 9 maaneder, 2 uger og 2 dage gammel.

Niels Christensen og Else Jensdatter boede i Flovlev, Hvidbjerg sogn, men det har ikke været muligt at finde dem opført i den til ca. 1740 ajourførte matrikel, ligesom øvrige arkivalier intet fortæller om deres færden.

Ane 28 Christen Pedersen Gade

er født ca. 1680 i Odby, og han døde 1729 samme sted og blev begravet den 8. juni.

Han blev trolovet den 19. november 1716 og gift den 17. januar 1717 i Søndbjerg med

Ane 29 Maren Knudsdatter

Hun er født ca. 1690 paa den store gaard Helleris i Søndbjerg sogn, og hun døde 1764 i Odby og blev begravet den 7. oktober. Hun ses i øvrigt i 1732 at have indgaaet nyt ægteskab efter Christen Pedersen Gades tidlige død i 1729.

Christen Pedersen Gade er i den til ca. 1740 ajourførte matrikel opført som fæster af gaard nr. 3 i Odby, fødegaarden, som han havde overtaget ved faderens død 1717. Gaarden skattede af et hartkorn paa 3 tdr. 6 skpr. 3 fjdkr. 2 alb. og hørte under Vejbjerggaard. Det forekommer sandsynligt, at fæstet paa denne gaard senere er overgaaet til Christen Pedersen Gades ældste søn Knud Christensen Gade (Ane 14).

Ane 30 Mikkel Thomsen

er født ca. 1685 paa Østergaard i Søndbjerg sogn, og han døde 1749 samme sted og blev begravet den 2. februar.

Han blev trolovet den 11. marts 1723 og gift den 9. maj samme aar i Helligsø med

Ane 31 Anne Jensdatter

Forlovere ved vielsen var brudgommens broder Christen Thomsen og Niels Aalkiær.

Anne Jensdatter er født 1697 i Helligsø, og hun døde 1759 paa Østergaard og blev begravet den 20. september.

Hun blev døbt den 20. juni 1697, og som faddere nævnes Anders Laursen

fra Galsgaard, Anders Pedersen af Helligsø by, Mads Pedersen fra Helligsø-gaard, Inger Andersdatter fra præstegaarden og Karen Thøgersdatter. I vielsesindførslen i kirkebogen har præsten gjort tilføjelse om, at Mikkel Thomsen og Anne Jensdatter "kom til Østergaard udi Søndbjerg sogn at boe", hvilket altsaa vil sige, at Mikkel Thomsen overtog fæstet paa fødegaarden efter faderen. Østergaard var allerede paa det tidspunkt delt i to halvdele, og af den til 1740 ajourførte matrikel fremgaar det, at Mikkel Thomsen sad paa den ene halvdel, medens Christen Christensen var fæster af den anden halvdel. Gaardens samlede hartkorn var da paa 10 tdr. 4 fjdkr., saaledes at de to fæstere hver har haft godt 5 tdr. hartkorn.

6. GENERATION

Ane 40 Laurs Christensen Munck

er født ca. 1654, hvor vides ikke, og han døde 1731 i Jestrup, Lyngs sogn, og blev begravet den 17. juni.

Han var gift med

Ane 41 Anne Christensdatter

Hun er født ca. 1660, og hun døde 1743 i Jestrup, men begravelsesdatoen er ikke oplyst i kirkebogen.

Laurs Christensen Munck er i matriklen 1688 opført som fæster af gaard nr. 1 i Jestrup, som havde et hartkorn paa 3 tdr. 2 skpr. 1 fjdkr. 2 alb. og hørte under Rydhave Gods. Samme gaard ses i øvrigt ved matrikuleringen i 1664 at have været beboet af en Christen Christensen. Hartkornet var da 4 tdr. og de aarlige afgifter til Fru Margrethe Reedz til Rydhave 4 tdr. byg og 4 tdr. havre.

I den til ca. 1710 ajourførte matrikel figurerer Laurs Christensen Munck stadig som fæster af gaard nr. 1 i Jestrup, som nu ejedes af Hr. Peder i Hvidbjerg.

Trods det forholdsvis sjældne tilnavn Munck (Munk) er det ikke muligt at oplyse nærmere om Laurs Christensen Muncks herkomst. Der kan dog nok ikke herske tvivl om, at han var en bror til den Niels Christensen Munck, der nævnes i matriklen 1688 som fæster af gaard nr. 7 i Jestrup, hvilket jo kunne antyde, at de to brødre netop er født i Jestrup. Matriklen 1664 nævner imidlertid ingen bønder her i byen med dette tilnavn, men forklaringen kan jo ogsaa være den, at navnet er kommet fra brødrenes moders slægt eller er opstaaet paa grund af deres fødegaards navn. I øvrigt kan af andre personer med navnet Munk og tilknytning til egnen nævnes en Lars Jensen Munk, der levede omkring 1630, og som er behandlet af Kr. Værnfeldt i dennes artikel om en bondeslægt i Ferslev fra 1942. Heraf fremgaar, at nævnte Lars Munk var søn af Jens Rampesen Munk i Ferslev, hvis far Rampe Munk nævnes 1562. I øvrigt ses i 1626 Hr. Oluf Rytter til Kappel at have ført en retssag med sin halvbroder Christen Pedersen Munk, der jo udmærket kunne være en forfader til de to brødre i Jestrup, og som jo da i hvert fald rent geografisk har boet i nærheden.

Ane 42 Peder Knudsen

er født ca. 1681, hvor vides ikke, og han døde 1734 paa Odgaard i Lyngs sogn og blev begravet den 14. marts.

Han blev gift ca. 1700 med

Ane 43 Dorthe Jensdatter

Hun er født ca. 1672, og hun døde 1749 i Jestrup, Lyngs sogn, utvivlsomt hos datteren og svigersønnen (Ane 20-21) og blev begravet den 16. november.

Vi ved intet om ægteparrets herkomst, men kan gætte paa, at Dorthe Jensdatter er født paa Odgaard som datter af herredsskriver Jens Knudsen og dennes første hustru. Hun skal i saa fald have været en søster til den Dorthe Jensdatter, der blev gift med Christen Bojsen (Ane 44), men paa de tider forekommer det temmelig ofte, at søskende døbes med samme navn.

Peder Knudsen var fæster paa Odgaard i Lyngs, en meget stor gaard med et samlet hartkorn paa godt 17 tdr., men hvor stor en del heraf Peder Knudsen havde i fæste, vides ikke. (Se dog nederst paa næste side).

Efter hans tidlige død sad Dorthe Jensdatter som enke i 6 aar, hvorpaa hun den 19. maj 1740 indgik nyt ægteskab i Lyngs med Niels Pedersen Toppenberg, der sad paa Troelsgaard i Flarup. Han døde før 1749, idet Dorthe Jensdatter den 9. september det aar afhændede en selvejergaard i Flarup med et hartkorn paa knap 2 tdr. til sin dattersøn Peder Christensen Munk (Ane 10). I den anledning ses Dorthe Jensdatter at have udstedt følgende skrivelse:

"Underskrevne Dorthe Jensdatter salig Niels Toppenbergs, der boede i Troelsgaard i Flarup, hans efterladte enke, kendes og hermed vitterliggør, at jeg, efter min mands sidste villie, og med min egen gode villie og belberaad hue, haver skænket og givet, som jeg og hermed skænker og giver fra mig og mine arvinger til Christen Larsen Munck (der i ægteskab haver min kiære datter Margrete Pedersdatter, og bor i Jestrup paa Tyeholm) deres med hinanden i deres kiærlige ægteskab auflede søn Peder Christensen Munk, et mig tilhørende sted i Flarup, Ydby sogn, Refs herred og i Aalborgs stift, nr. 5, hartkorn 1 td. 6 skpr. og 1 fjdkr., som Mogens Gregersen nu beboer og i fæste haver, hvilket sted med alle de herligheder, rettigheder, lod og del i fiskevand og fægang, tørvegrøft og lyngslet, af hvad navn nævnes kan, og som der af arilds tid tillagt haver, skal fra under-

staaende datum tilhøre benævnte Peder Christensen Munk..."

Den 20. november 1749 tinglæstes et vidne paa Hassing-Refs herreders ting. Heri oplyses, at Christen Jensen Kobbersmed og Christen Larsen, begge af Jestrup, den 9. september 1749 havde været tilstede i Christen Larsen Muncks hus i Jestrup efter hans og hustru Margrete Pedersdatters samt hendes broder Jens Pedersen Odgaard i Styvels begæring for at paahøre, hvad Margrete Pedersdatter og Jens Pedersen Odgaards mor Dorthe Jensdatter da i alles overværelse havde bortgivet. Hun havde saaledes givet alle sine penge, alt sit sølv, kobber, messing og tin samt hendes garderobe, kister og skrin til datteren og sønnen, medens hun specielt havde givet sin dattersøn Peder Christensen Munk ejendommen i Flarup.

Ane 44 Christen Bojsen

er født 1672 i Tvolm, Ydby sogn, og han døde 1741 paa Odgaard i Ydby sogn og blev begravet den 4. april.

Han blev døbt den 19. maj 1672, og faddere var Christen Pedersen fra Holmgaard, Christen Clausen, ligeledes fra Holmgaard, Jens Pedersen fra Ydby Anneksgaard, Sidsel Jensdatter, Else Christensdatter og Kirsten Pedersdatter.

Christen Bojsen blev trolovet første gang den 5. november 1702 og gift den 15. december samme aar i Ydby med

Ane 45 Maren Christensdatter Boddum

Hun er født 1678 i Sindrup, Ydby sogn, og hun døde før 1727, muligvis allerede omkring 1710-15, men om hendes død vides intet nærmere.

Christen Bojsen blev derpaa gift anden gang med Dorthe Jensdatter. Hun er født ca. 1676 paa Odgaard som datter af herredsskriver Jens Knudsen og hustru Margrete Christensdatter Resen (en præstedatter fra Vestervig), og hun døde 1733 paa Odgaard og blev begravet den 18. januar.

I 1727 afholdtes et meget stort udarvskifte efter Anne Pedersdatter i Gammelbygaard, og heri nævnes, at Christen Bojsen da var gift med Dorthe Jensdatter.

I landeværnsrullen fra 1710 oplyses det, at Odgaard var bortfæstet til Peder Knudsen, 31 aar, og Christen Bojsen, 38 aar gammel. I nogle arkivalier vedrørende ryttergodset her i amtet fra 1709-1713 nævnes, at Peder

Knudsen sad paa 6 tdr. 3 fjdkr. reduceret hartkorn, og at Christen Bojsen havde et reduceret hartkorn paa 2 tdr. ½ fjdkr. samt at dennes fæstebrev var udstedt den 10. maj 1703 paa Dronninglund Slot. Paa skiftet i 1720 efter herredsskriver Jacob Ohmsorg oplyses i øvrigt, at Odgaards totale hartkorn var 17 tdr. 5 skpr. 3 fjdkr. 2 alb., og at fæsteren var Christen Bojsen, saa noget kunne tyde paa, at han da har siddet som enefæster paa hele gaarden, hvorom det hedder, at Mogens Skov paa Vejbjerggaard ejede halvparten, medens den anden halvpart var fordelt med 6 tdr. til den nu afdøde herredsskriver og 2 tdr. 6 skpr. 3 fjdkr. 2½ alb. til hans arvinger, øjensynlig et areal de tidligere havde modtaget af ham.

Ved matrikuleringen 1664 oplyses det om Odgaard, at den da var bortfæstet til herredsskriver Jens Knudsen og til Christen Pedersen. Hartkornet opgjordes da til ikke mindre end 29 tdr., og gaardens ejer var Jochum Irgens til Vestervig Kloster, hvortil der i aarlige afgifter svaredes 24 tdr. byg, 1 td. aal og to svin. Ved matrikuleringen i 1668 blev Odgaards hartkorn reduceret til 17 tdr. 5 skpr. 3 fjdkr. 2 alb. Gaarden var da bortfæstet til Peder Kusk og Christen Pedersen og i øvrigt ejet af Kronen og underlagt ryttergodset. I 1716 ses kongen derpaa at have solgt gaarden til Niels Ibsen paa Tvis Kloster, og i den anledning bemærkes, at 6 tdr. af hartkornet var tillagt herredsskriveren, medens resten var indlemmet i krigsjordebogen.

Ane 46 Mads Madsen Hedegaard

er født omkring 1660 paa Refs Hedegaard i Ydby sogn, og han døde 1711 i Refs og blev begravet den 2. februar.

Han blev trolovet den 5. marts 1691 og gift den 8. juli samme aar i Ydby med

Ane 47 Cidsel Pedersdatter

Hun er født 1670 i Dover, Ydby sogn, men hendes død er forgæves søgt i Hurup sogns kirkebog frem til 1734, fra hvilket aar kirkebogen mangler indtil 1784.

Hun blev døbt den 4. september 1670, og faddere var Frants Clausen, Christen Pedersen, Christen Pedersen fra Holmgaard, Karen Madsdatter og Sidsel Nielsdatter.

Ane 56 Peder Christensen Gade

er født ca. 1654, og han døde 1717 i Odby og blev begravet den 29. august, i kirkebogen angivet 63 aar og nogle maaneder gammel.

Han var gift med Mette Gade, der maa antages at have været hans anden hustru. Hun døde nemlig 1740 i Odby og blev begravet den 30. oktober, i kirkebogen angivet 64 aar og 6 maaneder gammel, hvorfor hun skal være født ca. 1676. Hun kan i saa fald vanskeligt være mor til sønnen Christen (Ane 28), der fødtes omkring 1680, saa det maa anses for sandsynligt, at Peder Christensen Gade har været gift en gang før.

I en til ca. 1708 ajourført matrikel oplyses om gaard nr. 3 i Odby, at den havde et hartkorn paa 3 tdr. 6 skpr. 3 fjdkr. 2 alb., at den hørte under ryttergodset, og at den tidligere havde været bortfæstet til en Niels Olufsen men nu i en aarrække havde været fæstet til Peder Christensen Gade.

Ane 58 Knud Jensen

er født ca. 1643, og han døde 1714 paa Helleris i Søndbjerg sogn og blev begravet Skærtorsdag. 29/3-1714

Han var gift med

Ane 59 Anne N.N.

der i 1707 nævnes som fadder i kirkebogen og da blot kaldes Anne Knud Jensens i Helleris. Hun ses i øvrigt at være afgaaet ved døden 1708 paa Helleris, 60 aar gammel.

Knud Jensen var fæster af den store gaard Helleris. Da kronen i 1661 afhændede Ørum Slot, var Helleris nævnt under bøndergodset her og ligeledes i matriklen i 1664. Paa det tidspunkt var gaarden bortfæstet til Søren Poulsen og Thomas Jepsen, der i samlede aarlige afgifter svarede et svin, ½ td. smør, 7½ tdr. havre og ½ td. byg.

Ved matrikuleringen i 1688 oplyses om Helleris, at den var bortfæstet til Knud Jensen, og at gaardens hartkorn ialt var paa 9 tdr. 4 skpr. 3 fjdkr. 1 alb., hvoraf 5 tdr. 6 skpr. 2 fjdkr. 3/4 alb. hørte under ryttergodset, medens resten hørte under Ørum.

Øjensynlig har Knud Jensen og hustru været almindelige bønderfolk efter omgangskredsen og børnenes giftermaal at dømme. Allerede 1703 blev fæ-

stet paa gaarden overtaget af den ældste søn Jens Knudsen, hvis fæstebrev er dateret Dronninglund den 18. oktober 1703 og underskrevet af regimentsskriver Ulsøe. Om hartkornet hedder det, at det nu var blevet stærkt reduceret til 3 tdr. 6 skpr. Knud Jensen blev i øvrigt boende paa gaarden optaget af offentlige tillidshverv, indtil sin død.

Af en undersøgelsesforretning over ryttergodset i Hassing-Refs herreder fra 1707 oplyses om Helleris følgende: Bygningerne bestod af 14 fag stuehus, 12 fag lade, 3 fag stald og 18 fag kreaturhus, hvortil kom et ekstra stald og kreaturhus paa 12 fag. Besætningen var paa en hoppe, to hesteplage, to stude, tre køer, fire stykker ungnød og seksten faar, og af korn i laden fandtes da 2 tdr. rug, 6 tdr. byg og 10 tdr. havre, medens udsæden var paa 3 tdr. vinterrug, 15 tdr. byg og 10 tdr. havre. I øvrigt hedder det, at der under den store storm var sket skade paa 6 tdr. rug, 6 tdr. byg og 20 tdr. havre. En anmærkning fortæller, at gaarden var i god stand og ikke behøvede nogen former for tilskud trods skaden.

I 1716 solgte kongen en stor del af sit ryttergods, heriblandt alt i Søndbjerg sogn. Den 16. november dette aar ses han saaledes til Hr. Niels Ibsen, beboer i Holstebro, at have solgt sin part i gaarden Helleris af hartkorn 5 tdr. 6 skpr. 2 fjdkr. 3/4 alb., og den 11. juni 1721 solgte derpaa Niels Ibsen, der i mellemtiden var blevet ejer af Tvis Kloster, samme anpart videre til etatsraad Poul v. Klingenberg til Højriis paa Mors.

Den 10. januar 1724 ses udstedt et pantebrev af Knud Jensens søn Jens Knudsen, boende paa Helleris. Pantebrevet var udstedt til velædle unge karl Jørgen Sørensen paa Lund paa Mors, hos hvem Jens Knudsen havde laant 225 rdr. mod pant og sikkerhed i Helleris med dens fulde hartkorn paa 9 tdr. 4 skpr. 3 fjdkr. 1 alb. Jens Knudsen maa saaledes paa det tidspunkt have købt hele gaarden til selveje, men ejerskabet blev af kort varighed, og et par aar efter blev gaarden overtaget af panthaveren Jørgen Sørensen, uvist af hvilken grund. Han videresolgte i 1727 Helleris til Christen Poulsen Nørgaard. Jens Knudsen, der i 1718 var blevet gift med Kirsten Jensdatter, blev boende paa gaarden nogle aar efter, at Christen Poulsen Nørgaard havde overtaget den. Sidstnævnte blev derpaa i 1728 gift med en Anne Olesdatter, men det var en meget lidt levedygtig familie. Deres førstefødte søn Poul døde 1 aar gammel, de 5 næste børn døde alle lige efter fødslen, og derpaa afgik først Christen Poulsen Nørgaards hustru og derpaa han selv ved døden, begge i 1737, hvorefter Helleris blev solgt til løjtnant Joachim Heinrich Marsvin.

Ane 60 Thomas Mikkelsen

er født ca. 1635 paa Søndergaard i Søndbjerg sogn, og han døde før kirkebogens begyndelse i 1705.

Han var gift med

Ane 61 Maren Christensdatter

der døde 1729 paa Søndergaard og blev begravet den 29. maj.

Thomas Mikkelsen overtog efter faderen dennes part af den store Søndergaard, øjensynlig sammen med to af sine søskende. I hvert fald fremgaar det af matriklen 1664, at gaarden, der havde matrikel nr. 4, da for den ene parts vedkommende var beboet af Niels Christensen, medens den anden part var beboet af Thomas Mikkelsen, Christen Mikkelsen og Maren Mikkelsdatter. Gaardens samlede hartkorn blev det aar opgjort til 12 tdr. 7 skpr., og heraf svaredes aarligt 6 tdr. byg til Søndbjerg Kirke samt til herremanden velbyrdige Otto Krag 6 tdr. byg, et svin og en gaas. Af den til ca. 1708 ajourførte matrikel fremgaar det, at gaarden da havde tre fæstere. Den ene fæster var Christen Nielsen, utvivlsomt en søn af den i 1664 nævnte fæster Niels Christensen, medens de to øvrige fæstere var Christen Thomsen og Mikkel Christensen, sønner af de i 1664 to nævnte brødre Thomas Mikkelsen og Christen Mikkelsen. Gaardens hartkorn var nu reduceret til 11 tdr. 6 skpr. 1 fjdkr. 1 alb., og af de 5 tdr. 3 skpr. 2½ alb. svaredes afgifter til Søndbjerg Kirke, medens der af det resterende hartkorn svaredes til husbonden.

Som det fremgaar af foranstaaende overtog Thomas Mikkelsens søn Christen fæstet paa faderens part af Søndergaard, og i den til ca. 1740 ajourførte matrikel oplyses, at Søndergaard da blot var beboet af to familier, nemlig selvejerne Mikkel Christensen og Christen Thomsen. Gaardens hartkorn var det samme som foran nævnt og ligesaa afgiftsfordelingen mellem kirken og herremanden, saa det har nok været saa som saa med de to beboeres selvejendomsret. Saaledes ved vi fra skiftet efter Christen Thomsen i 1743, at han ejede bondeskylden af godt halvdelen af sin halvpart af Søndergaard. I øvrigt oplyses paa skiftet, at besætningen paa Christen Thomsens halvpart bestod af fire hopper, fire køer, fire stude, fire studekalve, en kvie, to spædekalve, to aarings-svin og nogle faar og lam, hvortil kom yderligere fem par stude, som arvingerne umiddelbart efter Christen Thomsens død havde afhændet.

Ane 62 Jens Andersen

er født 1666 i Helligsø, og han døde 1737 samme sted og blev begravet den 3. februar.

Han blev døbt den 4. juli 1666, og faddere var Niels Andersen, Laurs Jensen og Niels Jepsen, alle fra Helligsø, Anne Christensdatter fra præstegaarden samt Maren Sørensdatter og Maren Christensdatter fra Helligsø.

Jens Andersen blev gift den 8. juli 1694 i Helligsø med

Ane 63 Kirsten Andersdatter

Hun er født 1665 i Helligsø, og hun døde 1744 samme sted og blev begravet den 1. september.

Hun blev døbt den 5. juli 1665, og faddere var Anders Andersen Degn, Peder Madsen fra Helligsøgaard, Niels Lauritsen fra Gadgaard, Anne Lauritsdatter paa Hove, Anne Jepsdatter fra Nørgaard og Kirsten Eriksdatter, ligeledes fra Nørgaard.

Vi ved intet nærmere om Jens Andersens bestilling men maa formode, at han i lighed med faderen har været fæstegaardmand i Helligsø.

7. GENERATION

Ane 88 Boi Clausen

er født ca. 1647 paa Holmgaards Vandmølle i Ydby sogn, og han døde 1714 i Tvolm, Ydby sogn, og blev begravet den 10. januar.

Han var gift med

Ane 89 Else Pedersdatter

Hun er født i marts 1648 paa Anneks-præstegaarden i Tvolm, og hun døde 1709 samme sted og blev begravet den 24. marts, i kirkebogen angivet 61 aar og 8 dage gammel.

Boi Clausen er i matriklen 1688 opført som fæster af Anneks-præstegaarden i Tvolm sammen med Niels Poulsen. Tilsammen sad de paa et hartkorn paa 7 tdr. 5 skpr. 1 fjdkr., og da den tidligere fæster af hele gaarden var Else Pedersdatters far, er det nærliggende at antage, at Boi Clausen har overtaget fæstet paa sin halvpart efter svigerfaderen, og at Niels Poulsen har været en svoger til ham.

Ane 90 Christen Christensen Boddum

er født ca. 1645 i Ydby, og han døde før 1702, hvilket aar datteren blev gift med Christen Bojsen (Ane 44).

Han blev gift den 1. januar 1675 i Ydby med

Ane 91 Anne Graversdatter

der fødtes ca. 1650 i Sindrup, Ydby sogn. I øvrigt er saavel hun som Christen Christensen Boddum forgæves søgt indført med død og begravelse i sognets kirkebog.

Christen Christensen Boddum er i matriklen 1688 opført som fæster af den halvpartsgaard i Sindrup, som svigerfaderen tidligere havde været fæster af. Gaardens totale hartkorn var nu blevet reduceret til 6 tdr. 5 skpr. 2 alb., og de aarlige afgifter svaredes til Boddum Bisgaard.

Ane 92 Mads Lauritsen

er født ca. 1621, og han døde 1687 paa Refs Hedegaard i Ydby sogn og blev begravet den 20. februar. I kirkebogen har præsten ved begravelsesindførslen gjort en tilføjelse om, at Mads Lauritsen "var en god, erlig og veltilraadelig mand", og i øvrigt fremgaar det, at præsten ved begravelsen prædikede ud fra teksten i 2. korintherbrev vers 12.

Mads Lauritsen var gift med

Ane 93 Karen Madsdatter

Hun er født ca. 1632, og hun døde 1691 paa Refs Hedegaard og blev begravet den 29. april, i kirkebogen opgivet 59 aar, 3 maaneder og 2 dage gammel.

Vi ved intet om Mads Lauritsen og Karen Madsdatters herkomst, men det forekommer sandsynligt, at han var en søn af Laurits Mogensen, der var sandemand i Refs, og som i Ørum Slots jordebog fra 1632 opføres som beboer af en gaard her.

Mads Lauritsen var fæster af Refs Hedegaard og ses opført i matriklen 1664 paa gaarden, der da skattede af et hartkorn paa 6 tdr. 2 skpr. 1 1/3 fjdkr. Gaarden havde oprindelig været underlagt Vestervig Kloster, men var derefter blevet solgt til Maren Madsdatter og var nu ejet af Jens Svendsen i Thisted, til hvem Mads Lauritsen i aarlige afgifter af gaarden skulle svare 4 tdr. byg, et pund smør, en fødenød, et faar, en gaas og to høns.

I matriklen 1688 blev skyldsætningen ændret, saaledes at hartkornet nu var 5 tdr. 4 skpr. 1 fjdkr. 2 alb. Ejeren var stadigvæk Jens Svendsen, medens fæsteren nu anføres som Mads Lauritsens enke. I den til ca. 1708 ajourførte matrikel oplyses om gaarden, at den ejes af en mand i Thisted, at den tidligere har været fæstet af Mads Lauritsens enke, men nu igennem en aarrække havde været fæstet af parrets søn Laurits Madsen.

Ane 94 Peder Christensen Gade

er født ca. 1644, og han døde 1707 i Dover, Ydby sogn, og blev begravet den 25. september.

Han var gift med

Ane 95 Maren Jensdatter

hvis død imidlertid forgæves er søgt i sognets kirkebog.

Peder Christensen Gade ses i matriklen 1688 opført som fæster af gaard nr. 17 i Dover, som havde et hartkorn paa 5 tdr. 4 skpr. 2 fjdkr. og ejedes af Peder Clausen Student.

Ane 120 Mikkel Nielsen

er født omkring 1600, og han levede endnu 1660, men er antagelig død før 1664, da fæstet paa hans gaardspart ses overtaget af børnene.

Mikkel Nielsen var den 24. november 1644 en af de temmelig mange personer, der af Morten Nielsen i Teglbjerg paa borger Las Pedersen i Holstebros vegne stævnedes for Refs Herredsting paa grund af restancer til nævnte Las Pedersen. For Mikkel Nielsens vedkommende drejede det sig dog blot om en enkelt mark.

Vi kender ikke navnet paa Mikkel Nielsens hustru, men han har antagelig været gift med en Thomasdatter, søster til den Christen Thomsen i Søndbjerg, der nævnes paa Refs Herredsting 1658, en teori, der passer med den omstændighed, at Mikkel Nielsen fik en søn, der døbtes med navnet Thomas.

Mikkel Nielsen var fæster af den store gaard Søndergaard i Søndbjerg sammen med en Niels Christensen. Den 31. juli 1658 nævnes de to paa Refs Herredsting i deres egenskab af lægdsmænd. Herredets øvrige lægdsmænd var ligeledes indkaldt til tinget, nemlig Niels Mikkelsen, Peder Nielsen og Christen Thomsen i Søndbjerg, og alle fik paa denne dag paa tinget indskærpet, at de skulle indsende deres kvitteringer paa de udgifter de havde i forbindelse med hvervet som lægdsmænd.

Den 31. marts 1660 blev Mikkel Nielsen stævnet af Christen Andersen fra Søndbjerg Østergaard for 6½ mark, som han skyldte denne, og den 19. maj samme aar indkaldtes Mikkel Nielsen og hans medfæster Niels Christensen som vidner i en sag om Hvidbjerg-præstens fiskerbaad. Paa tinget udtalte de to, at det var imod sædvane, at præsten Niels Nielsen havde placeret sin fiskerbaad ved Kallerup Aa.

Af matriklen 1664 fremgaar det, at Søndergaard, der havde et hartkorn paa 12 tdr. 7 skpr., da var beboet af Niels Christensen, der vel maa have besiddet halvdelen, og af Mikkel Nielsens børn Thomas Mikkelsen (Ane 60), Christen Mikkelsen og Maren Mikkelsdatter.

Ane 124 Anders Pedersen

er født ca. 1634, og han døde 1718 i Helligsø og blev begravet den 19. april, i kirkebogen angivet 83 aar, 6 maaneder og 14 dage gammel.

Han var gift med

Ane 125 Anne Andersdatter

Hun er født ca. 1630, og hun døde 1708 i Helligsø og blev begravet den 22. april.

Anders Pedersen ses i matriklen 1688 opført som fæster af gaard nr. 5 i Helligsø, som havde et hartkorn paa 3 tdr. 6 skpr. 2 alb. og hørte under Vestervig Kloster. I den til ca. 1708 ajourførte matrikel ses han at være blevet afløst af sønnen Peder Andersen, og ejer var da Niels Ibsen i Holstebro, senere ejer af Tvis Kloster.

Ane 126 Anders Lauritsen

er født omkring 1630, og han levede endnu 1702, men er herefter forgæves søgt død.

Han var gift med

Ane 127 Maren Nielsdatter

Hun er født ca. 1634, og hun døde 1702 paa Galsgaard i Helligsø og blev begravet den 5. juni, i kirkebogen opgivet 68 aar, 2 maaneder og nogle dage gammel.

Anders Lauritsen er opført i matriklerne 1664 og 1688 som fæster af Galsgaard i Helligsø. I 1664 var hartkornet 7 tdr. 6 skpr. 1 fjdkr. 1 alb., medens det i 1688 reduceredes til 4 tdr. 2 skpr. 1 fjdkr. 1 alb. Ejer af gaarden var begge aar indehaveren af Vestervig Kloster, hvortil de aarlige afgifter svaredes med 6 tdr. byg, en fødenød, et pund smør, 18 mark flæsk, 5 skill. og 1 alb. arbejdspenge samt pligten til at opstalde fire af herskabets heste.

8. GENERATION

Ane 176 Claus Nielsen

er født ca. 1606, og han døde 1678 i Holmgaard, Ydby sogn, og blev begravet den 24. april. Om hans hustru vides intet.

Claus Nielsen ses i matriklen 1664 opført som fæster af den store Holmgaards Vandmølle i Ydby sogn, der skattede af et hartkorn paa ikke mindre end 10 tdr. Møllen hørte under herregaarden Hindsels, hvortil Claus Nielsen i aarlige landgildeydelser skulle svare 20 tdr. mel.

Ane 178 Peder Jensen

er født ca. 1590, og han døde 1670 i Tvolm, Ydby sogn, og blev begravet den 20. februar, i kirkebogen angivet 80 aar gammel.

Peder Jensen er i matriklen 1664 opført som fæster af Boddum Præstekalds Anneksgaard i Tvolm, Ydby sogn, en stor gaard med et hartkorn paa 10 tdr. 6 skpr. 2 fjdkr. 1 alb. I aarlige afgifter til præsten i Boddum svarede Peder Jensen 10 tdr. byg, en fødenød, en gaas, to høns og 1 td. hestegæsterihavre samt hvert 3. aar et svin.

Ane 180 Christen Christensen Boddum

der maa have været fæstegaardmand i Ydby, skønt han ikke ses opført i matriklen 1664 her, er født ca. 1601, vistnok i Boddum som søn af præsten Christen Jensen Morsing. Han døde 1683 i Ydby og blev begravet den 2. december.

Christen Christensen Boddum var gift med

Ane 181 Kirsten Jepsdatter

Hun er født ca. 1613, og hun døde 1693 i Ydby og blev begravet den 17. december, i kirkebogen angivet 80 aar og 4 maaneder gammel.

Ane 182 Gravers Jensen

der fødtes omkring 1615, er i matriklen 1664 opført som fæster af en gaard

i Sindrup, Ydby sogn, sammen med en Peder Christensen. Gaarden havde et samlet hartkorn paa 9 tdr. 2 skpr. 2 1/3 fjdkr. og svarede i aarlige landgildeydelser til Christen Kaas paa Skibstedgaard 8 tdr. byg, to svin, 160 stykker gode aal og 6 tdr. havre. Afgiften i form af aal fortæller os, at der til gaarden maa have været en del aalefiskeri.

Ved matriklen 1688 nævnes som fæstere Niels Christensen paa den ene halvpart og paa den anden halvpart Gravers Jensens svigersøn Christen Christensen Boddum. Gaardens hartkorn var nu blevet reduceret til 6 tdr. 5 skpr. 2 alb., og ejer var Boddum Bisgaard.

Efterkommere

efter

Ole Chr. Madsen

og

hustru

I. Kirsten Pedersen Madsen

er født den 20. maj 1872 i Flovlev, Hvidbjerg sogn, og hun døde den 9. marts 1907 i Søndbjerg. Hun blev gift den 30. december 1896 i Hvidbjerg med Niels Christian Nielsen. Han er født den 5. september 1871 i Borbjerg sogn som søn af ugift Jensine Johanne Nielsen.

Niels Christian Nielsen nævnes i 1904 som husmand i Sdr. Kappel, Søndbjerg by. Senere skal han have været bosat forskellige steder, bl.a. paa Nørgaard i Humlum samt paa en ejendom i Ørre. - Han var gift to gange og havde børn i begge ægteskaber.

Udover nedennævnte børn I.A.-I.C. skal Kirsten Pedersen Madsen og Niels Christian Nielsen have faaet endnu to døtre, bl.a. Jensine.

I.A.
En dreng. dødfødt den 6. november 1903 i Søndbjerg.

I.B.
Marie Nielsen er født den 7. december 1904 i Sdr. Kappel, Søndbjerg sogn.

I.C.
En dreng, dødfødt den 9. marts 1907 i Søndbjerg.

II. Mads Christian Madsen

er født den 17. november 1874 i Flovlev, Hvidbjerg sogn, og han døde den 1. marts 1951 i Barslev, Hvidbjerg sogn. Han blev gift den 5. december 1899 i Hvidbjerg med Nikoline Andersine Andersen. Hun er født den 28. oktober 1874 i Barslev, Hvidbjerg sogn som datter af skomager og husmand Anders Andersen og hustru Karen Andersen, og hun døde den 27. december 1937 samme sted.

Mads Christian Madsen var husmand i Barslev.

Efter hans død skrev avisen:

"Fhv. lmd. Mads Kr. Madsen, Hvidbjerg, døde i morges, 77 aar gl. Mads Kr. Madsen stammede fra Floulev, men boede det meste af sin tid i Barslev, hvor han havde en mindre gaard. Her døde hans hustru for 13 aar siden. For 8 aar siden solgte han ejendommen til en søn, men blev boende hos sønnen, indtil han for et halvt aar siden flyttede til Hvidbjerg til en anden søn. Mads Kr. Madsen efterlader fem sønner og en datter."

Efter Nikoline Andersine Andersens død skrev avisen:

"Gdr. M.C. Madsens hustru, Nicoline Madsen, Barslev, er i aftes pludselig afgaaet ved døden, 63 aar gl.

Hun var ved 9-tiden i aftes gaaet ud i køkkenet for at lave kaffe til sin datter, der var hjemme paa juleferie, og nu skulde rejse med aftentoget. Ude i køkkenet sank hun pludselig om og var død med det samme.

Afdøde har altid været en meget dygtig kvinde, der har udført et stort stykke arbejde i sit hjem, og hun var som altid til det sidste travlt beskæftiget med sit arbejde. Hun var afholdt af alle, hun kom i berøring med, og hendes bratte bortgang vil efterlade et stort savn."

I ægteskabet er børnene II.A.-II.H.

II.A.

Anders Madsen er født den 27. oktober 1900 i Barslev, Hvidbjerg sogn, og han døde den 10. januar 1981 paa plejehjemmet Solvang i Hvidbjerg. Han blev gift den 23. juni 1929 paa Jegindø med Agnes Jensine Flyvholm, døbt Pedersen. Hun er født den 25. maj 1904 i Røn, Jegindø sogn som datter af fisker Jens Severin Pedersen (Flyvholm) og hustru Karen Marie Pedersen.

Bosat: Hvidbjerg.

Anders Madsen blev efter endt skolegang oplært ved landbrug og drev en ejendom i Torp ved Lyngs, inden han i 1949 overtog fødehjemmet i Barslev.

Efter hans død skrev avisen:

"Anders Madsen er død paa plejehjemmet Solvang i Hvidbjerg. Han blev 80 aar.

Anders Madsen var født i Barslev og kom allerede som 10-aarig ud at tjene. I 1929 blev han gift med Agnes Jensine Flyvholm, der er fra Jegindø.

De købte en ejendom i Torp ved Lyngs, som de drev, indtil de overtog hans fødegaard i Barslev. For ca. 11 aar siden afhændede de bedriften og flyttede til et hus i Hvidbjerg. Derfra flyttede de sidst paa sommeren 1980 i plejehjemmet.

Anders Madsen, der var stille og rolig i sin færden, havde som absolutte hovedinteresser sin familie og sit landbrug. Han efterlader sig hustruen og en datter."

Efter Anders Madsens begravelse skrev avisen:

"Anders Madsen, plejehjemmet "Solvang", er begravet fra Hvidbjerg Kirke. Pastor G. Mundbjerg talte ud fra Matthæus 25 kap. v. 21, "Hans herre sagde til ham" Vel, du gode og tro tjener, du var tro over lidet, jeg vil sætte dig over meget, gaa ind til din herres glæde".

I, hans nærmeste, følte, han var glad og tryg, naar I var hos ham. Det var en streng tid, men ogsaa en rig. I erkendte, at han havde været en god mand og far, han var tro imod det, der var ham betroet. Trods sorg og savn kan I sige tak, og saa har hans liv ikke været forgæves.

- Han var ikke af de mange ord, men han kunne være med i altergang paa "Solvang". Det, der skete ved hans daab og ved vor egen, vil Gud føre videre, saa han kan sige: Du var tro over lidt, jeg vil sætte dig over meget, gaa ind til din herres glæde.

Ved graven takkede bestyrer L.C. Sørensen, "Solvang", paa familiens vegne for deltagelsen og indbød til mindesammenkomst paa Tømmergaarden."

Agnes Jensine Flyvholm gik i skole paa Jegindø og tjente som husassistent i forskellige pladser fra sit 11. aar til giftermaalet.

I ægteskabet er datteren II.A.1.

II.A.1.

Ingsa Madsen er født den 30. juli 1938. Hun blev gift med Georg Falsig Laurberg.

Bosat: Storegade 19, Hvidbjerg.

II.B.

Ole Kristian Madsen er født den 25. august 1902 i Barslev, Hvidbjerg sogn, og han døde den 23. januar 1952 i Hvidbjerg. Han blev gift den 7. august 1942 i Ydby med Marie Katrine Sloth, der er født den 30. marts 1916 i Ydby som datter af eksportdirektør Hans Sloth og hustru Maren Katrine Pedersen.

Bosat: J. Globs Allé 8, Hvidbjerg.

Ole Kristian Madsen gik i skole i Smerup, blev oplært ved landbrug hjemme og overtog fødehjemmet i Barslev paa ca. 20 tdr. land i 1941. - Fødehjemmet blev solgt til broderen Anders (II.A.) i 1949, hvorefter Ole Kristian Madsen og hustru bosatte sig i Hvidbjerg.

Efter Ole Kristian Madsens død skrev avisen:

"Ole Chr. Madsen, Hvidbjerg, er død, omtrent 50 aar gl. Han havde været svagelig i adskillige aar, men døden kom alligevel pludselig. Han stammede fra Barslev, hvor han overtog en landejendom efter sin far. Da helbredet var daarligt, maatte han sælge ejendommen, og flyttede saa til Hvidbjerg for et par aar siden. Han var en rolig og stille mand, der kun havde venner. Foruden hustru efterlader han en lille datter, der lige er begyndt at gaa i skole."

Efter Ole Kristian Madsens begravelse skrev avisen:

"Fhv. Lmd. Ole Kristian Madsen, Hvidbjerg, begravedes under stor Deltagelse i Gaar. Efter en Andagt i Hjemmet førtes Baaren til Hvidbjerg Kirke, hvor Pastor Hermansen talte ud fra Ordene i Davids 37. Salme: Vælt din Vej paa Herren og forlad dig paa ham -. Det er et Ord, vi har Brug for, naar vi staar overfor noget, vi ikke kan magte. Det er det samme, Peter udtrykker, naar han siger: Kast al jeres Sorg paa Herren, thi han har Omsorg for jer. Naar det er strengt for os, og vi kan fristes til bittert at tænke, at for de andre lykkes det hele, da maa vi have det med, som David siger: Vær stille for Herren og bi paa ham, græm dig ej over den, der har Held. Peter siger det saaledes: Ydmyg jer under Guds vældige Haand. Det maa vi have med, for der er mange Mennesker, der med Undren har opdaget, at i det, Gud havde til dem, og som de vilde have været fri for, fandt de

Velsignelsen. Kr. Madsen havde det saadan, at han med Styrke kunde sige, at han havde Fred, og han vidste, hvor han skulde hen.

Og naar I to, der er tilbage, faar det lidt paa Afstand, saa skal det nok blive det, der holder Modet oppe, at der er noget, der kan lykkes, nemlig det at mødes igen. Det griber os stærkt, naar et Menneske i saa ung en Alder gaar bort, og det er saa lidt, vi kan sige, som kan hjælpe. Gud give, at I maa opleve, at der er en Mening i Prøvelserne.

Ved Graven takkede Kristian Madsens Svigerfader, Dir. Hans Sloth, Ydby, for Deltagelsen."

Marie Katrine Sloth gik i skole i Ydby og Flarup. Hun tjente som husassistent forskellige steder, bl.a. i Gettrup samt i Sig ved Varde, og efter giftermaalet blev hun medhjælpende hustru. Senere, da parret var flyttet til Hvidbjerg, hjalp hun til hos forskellige. - Marie Katrine Sloth blev blev gift anden gang i 1954 med Ejner Mortensen.

I ægteskabet er datteren II.B.1.

II.B.1.

Bente Nikoline Madsen er født den 6. juni 1943 i Barslev, Hvidbjerg sogn. Hun blev gift den 9. maj 1964 i Hvidbjerg med Bjarne Nielsen, der er født den 28. marts 1941 i Thisted som søn af Viggo Nielsen og hustru Erna.

Bosat: Park Allè 221, Struer.

Bente Nikoline Madsen gik i skole i Hvidbjerg. Hun var smørrebrødselev paa Phønix i Thisted i en periode og tjente endvidere som husassistent inden giftermaalet, efter hvilket hun havde ansættelse paa B & O i 9 aar.

Bjarne Nielsen gik i skole i Thisted. Han blev udlært som maler samme sted og arbejdede derefter som saadan, dels i Thisted og dels i Struer.

II.B.1.a. Renè Nielsen er født den 18. december 1966 i Struer.
II.B.1.b. Charlotte Nielsen er født den 17. februar 1969 i Struer.
II.B.1.c. Jeanette Nielsen er født den 12. januar 1975 i Holstebro.
II.B.1.d. Heidi Nielsen er født den 8. september 1976 i Holstebro.
II.B.1.e. Jan Nielsen er født den 21. december 1977 i Holstebro.

II.C.

Karl Kristian Madsen er født den 5. januar 1904 i Barslev, Hvidbjerg sogn, og han døde den 6. november 1980 paa Hvidbjerg Sygehus.

Efter hans død skrev avisen:

"Karl Kristian Madsen, Hvidbjerg, er død paa Hvidbjerg Sygehus efter nogle ugers sygeleje. Han blev 76 aar.

Karl Kristian Madsen var født i Barslev og tjente ved landbruget til 1952, da han købte en landejendom i Smerup, som han drev til 1969, da han solgte og flyttede til Hvidbjerg.

Afdøde, der var ugift, havde et gemytligt væsen og mange venner. Siden hans husbestyrerinde gennem 20 aar døde i 1969, passede han selv hus og have, som han var stærkt interesseret i."

Efter Karl Kristian Madsens begravelse skrev avisen:

"Karl Madsen, Hvidbjerg, begravedes mandag fra Hvidbjerg Kirke under stor deltagelse. Pastor G. Mundbjerg talte ud fra Mathæus 18. kap., 14. v.: "Saaledes, er det ikke Eders himmelske Faders vilje, at en eneste af disse smaa skal fortabes".

Karl Madsen virkede ikke gammel, han spredte glæde, han var det faste billede i Hvidbjerg, han var ugift, men I søskende føler vemod og sorg. I regnede ikke med, at sygdommen var saa alvorlig, men havde nok selv en anelse om, at hans time var kommen.

Det er vor overbevisning, at ingen spurv falder til jorden, uden Gud er med i det, han sørger for os alle. Dette er ikke afslutningen for Karl Madsen. Det er ikke Guds vilje at nogen af os skal gaa fortabt. Ved daaben kom vi til at høre gud til, ogsaa i døden. Det er ikke sikkert, at alt lykkes for os, vi maa bøje os for, at vi er syndere, men vi skal tro, at Gud vil fuldbyrde alt til vor Herre Jesu Kristi dag.

Ved graven takkede kirkesanger Karl H. Madsen paa familiens vegne for deltagelsen og indbød til sammenkomst paa Tømmergaarden, hvor flere udtalte mindeord."

II.D.

Karen Sørine Madsen er født den 27. november 1905 i Barslev, Hvidbjerg sogn, og hun døde den 14. januar 1906 samme sted.

II.E.

Jens Valdemar Madsen er født den 27. oktober 1906 i Barslev, Hvidbjerg sogn, og han døde den 25. maj 1987 paa Holstebro Sygehus. Han blev gift den 7. februar 1939 i Gettrup med Alma Mary Margrethe Neesgaard, der er født den 30. november 1912 i Kobberø, Gettrup sogn som datter af arbejdsmand Valdemar Neesgaard og hustru Andrea Kirstine Nielsen.

Bosat: Østerled 5, Hvidbjerg.

Jens Valdemar Madsen gik i skole i Smerup. Han tjente paa landet fra sit 10. aar, bl.a. hos Karl Lyngs i Lyngs i 12½ aar, og efter at have været beskæftiget som arbejdsmand i Lyngs i en aarrække flyttede parret til Flovlev, hvor han drev et husmandsted paa 16 tdr. land fra 1951 til 1980. Herpaa købtes huset i Hvidbjerg. - Jens Valdemar Madsen har desuden været ilægger paa andels-tærskemaskineriet Fremtiden i ca. 20 aar samt sygekasseopkræver i Hvidbjerg sogn i ca. 15 aar.

Alma Mary Margrethe Neesgaard gik i skole i Gettrup og var herpaa beskæftiget som husassistent forskellige steder, bl.a. hos Karl Sørensen i Boddum i 5½ aar. Desuden arbejdede hun hos manufakturhandler Nielsen i 7 aar. Efter giftermaalet var hun medhjælpende hustru.

I ægteskabet er børnene II.E.1.-II.E.2.

II.E.1.

Ellen Nikoline Madsen er født den 4. februar 1940 i Lyngs. Hun blev gift den 7. februar 1964 i Hvidbjerg med Alfred Knudsen, der er født den 7. september 1934 i Spjald som søn af landmand Knud Knudsen og hustru Petrine Boulund. - Ægteskabet blev ophævet i 1981.

Bosat: Storaavej 45, Herning.

Ellen Nikoline Madsen gik i skole i Lyngs og Barslev samt i Hvidbjerg, hvor hun tog præliminæreksamen i 1956. Hun stod i lære i en skotøjsforretning, bestod handelseksamen paa Herning Handelsskole i 1960 og arbejdede derefter i en skotøjsforretning i Aarhus. Senere havde hun ansættelse som EDB-assistent i et EDB-firma, og da parret i 1966 flyttede fra Lyngby ved Aarhus til Herning, blev hun medhjælpende hustru i parrets firma, Herning Bremse- og Koblingsservice. I 1966 startedes desuden Holstebro Bremse- og Koblingsservice. Forretningerne i Herning og Holstebro blev overtaget af Ellen Nikoline Madsen i henholdsvis 1983 og 1985. - Hun har i aarenes løb taget forskellige kurser og bestod merkonomeksamen i regnskab paa Herning

Handelsskole i 1979.

Alfred Knudsen gik i skole i Spjald, var beskæftiget ved landbrug i en aarrække og rejste til Aarhus i 1960. Han startede sammen med sin hustru egen virksomhed i 1966.

II.E.1.a.

Bo Boulund Knudsen er født den 22. december 1964 i Lyngby ved Aarhus.

Bosat: H.C. Ørsteds Vej 96, Herning.

Bo Boulund Knudsen er revisorassistent. - Han bestod HH-eksamen og fortsatte derefter som HD-studerende.

II.E.1.b.

Pia Knudsen er født den 20. september 1967 i Herning, og hun døde den 18. marts 1968 i Aarhus.

II.E.1.c.

Dorte Boulund Knudsen er født den 7. januar 1969 i Herning.

Hun var paa high school i Iowa, USA, og fortsatte derefter som gymnasieelev i Herning.

II.E.1.d.

Ole Boulund Knudsen er født den 22. april 1975 i Herning.

II.E.2.

Nelly Kirstine Madsen er født den 31. marts 1945 i Lyngs. Hun blev gift den 15. august 1964 i Hvidbjerg med Marinus Levin Jensen, der er født den 13. april 1939 i Navr som søn af landmand Viggo Hornshøj Jensen og hustru Jenny Kirstine Kristensen.

Bosat: Ydby Stationsvej 1, Hurup Thy.

Nelly Kirstine Madsen gik i skole i Barslev samt i Hvidbjerg, hvor hun tog præliminæreksamen i 1961. Hun var koloniallærling hos købmand H.W. Østergaard i Ydby, bestod handelseksamen i 1964 og var forretningsansat indtil 1968, da hun startede som selvstændig damefrisør. Siden midten af 1980erne har hun desuden haft postindlevering 2 timer hver formiddag.

Marinus Levin Jensen gik i skole i Tvis og Navr. Han var frisørlærling hos Pedersen & Hermansen i Holstebro fra 1956 til 1960, og efter at have

været beskæftiget som frisørsvend i Nors indtil 1961 begyndte han som selvstændig frisør i Ydby. - Han er aktiv i Boddum-Ydby IF og har bl.a. været kasserer for foreningen i en aarrække.

II.F.

Thorvald Kornelius Madsen er født den 3. juli 1908 i Barslev, Hvidbjerg sogn. Han blev gift den 2. november 1941 i Lyngs med Helga Eleonora Borgholm, der er født den 5. august 1913 i Barslev, Hvidbjerg sogn som datter af murer Niels Nielsen Borgholm og hustru Johanne Kirstine Thomsen.

Bosat: Nylandsvej 14, Hvidbjerg.

Thorvald Kornelius Madsen gik i skole i Smerup og var derefter beskæftiget som landbrugsmedhjælper forskellige steder, bl.a. i Vestervig og Ydby. Desuden aftjente han sin værnepligt i Viborg i 1929. Fra 1943 til 1968 drev han en ejendom i Hellerød ved Søndbjerg paa 18 tdr. land, og parret flyttede nu til Smidstrup ved Vejle, hvor han var beskæftiget som mejeriarbejder. Senere virkede han som havemand paa Agerholmsminde ved Søndbjerg indtil 1978, da parret bosatte sig i Hvidbjerg. - Fritidsinteresser: jagt og bier.

Helga Eleonora Borgholm gik i skole i Lyngs, var beskæftiget som husassistent og arbejdede bl.a. paa sygehusvaskeriet i Holstebro i 3 aar. Desuden havde hun et ophold paa Haslev Højskole i 1935. Efter giftermaalet blev hun hjemmearbejdende husmoder. - Fritidsinteresser: stoftryk, blomster m.m.

I ægteskabet er børnene II.F.1.-II.F.2.

II.F.1.

Svend Aage Madsen er født den 30. april 1945 i Hellerød, Søndbjerg sogn. Han blev gift den 25. maj 1968 paa Jegindø med Ellen Schjødt Pedersen, der er født den 12. marts 1946 i Hvidbjerg som datter af kommis Ejner Elkjær Pedersen og hustru Margrethe Bergmann Schjødt.

Bosat: Wagnersvej 50, Holstebro.

Svend Aage Madsen gik i skole i Søndbjerg. Han var beskæftiget som landbrugsmedhjælper forskellige steder indtil sit 16. aar, og efter at have staaet i lære som smed gjorde han 14 maaneders militærtjeneste ved Dronningens Livregiment i Nr. Uttrup i 1967-1968. Siden 1968 har han arbejdet som smed i Holstebro.

Ellen Schjødt Pedersen gik i skole paa Jegindø samt i Hvidbjerg, hvor

hun tog realeksamen, og herefter stod hun i manufakturlære i Struer. Hun er nu ansat som kontorassistent i Holstebro Bank.

II.F.1.a.
Karin Schjødt Madsen er født den 16. maj 1969 i Holstebro.
Hun er HF-studerende.

II.F.1.b.
Søren Schjødt Madsen er født den 4. april 1972 i Holstebro.

II.F.2.
Mads Christian Borgholm Madsen er født den 9. juli 1946 i Hellerød, Søndbjerg sogn. Han blev gift den 24. november 1973 i Lyngs med Hanne Felthaus, der er født den 3. december 1952 i Struer som datter af direktør Aage Felthaus og hustru Inger Nielsen.
Bosat: Jens Globs Allè 5, Hvidbjerg.
Mads Christian Borgholm Madsen var efter endt skolegang beskæftiget som landbrugsmedhjælper i nogle aar. Han stod i lære som tømrer hos Kristian Billeskov i Hvidbjerg fra 1963 til 1966, gjorde 14 maaneders militærtjeneste ved Nørrejydske Artilleriregiment i Aarhus i 1966-1967 og har siden været beskæftiget som tømrer forskellige steder, bl.a. paa Jegindø i en periode og fra 1970 paa Thyholm.
Hanne Felthaus tog 10. klasse. Hun tjente som husassistent i 2 aar og havde derefter ansættelse forskellige steder, bl.a. i en forretning samt paa en radiofabrik. Desuden var hun hjemmearbejdende husmoder i 2 aar, inden hun i 1976 begyndte som biblioteksmedhjælper ved Thyholm Kommune.

II.F.2.a. Frank Madsen er født den 25. juni 1974 i Holstebro.
II.F.2.b. Carsten Madsen er født den 11. juli 1975 i Holstebro.
II.F.2.c. Gitte Madsen er født den 9. oktober 1981 i Holstebro.

II.G.
Karen Sørine Madsen er født den 12. maj 1914 i Barslev, Hvidbjerg sogn. Hun blev gift den 22. maj 1938 i Hvidbjerg med Jens Thorsted Jensen. Han er født den 29. april 1911 i Sjørring som søn af gartner Jens Thorsted Jensen og hustru Kristine Sørensen, og han døde den 18. juli 1977 i Aabenraa.
Bosat: Borgmester Finks Gade 18, Aabenraa.

Karen Sørine Madsen var efter endt skolegang beskæftiget som husassistent paa landet samt ansat paa hoteller indtil giftermaalet. Herpaa bestyrede parret forskellige ejendomme i Thy, og under 2. verdenskrig boede familien i brunkulslejerne i Gejlbjerg ved Brande, hvorfra den senere kom til Sønderjylland.

Jens Thorsted Jensen var efter endt skolegang beskæftiget ved landbrug. Senere kørte han som lastvognschauffør, og efter at have gravet kul i brunkulslejerne i Glejbjerg under 2. verdenskrig arbejdede han forskellige steder i Sønderjylland, bl.a. ved grusgravning.

I ægteskabet er børnene II.G.1.-II.G.5.

II.G.1.
Flemming Thorsted Jensen er født den 12. september 1938, og han døde i juni 1980. Han blev gift med Eva Petersen Lock.

Efter Flemming Thorsted Jensens død skrev avisen:

"Flemming Thorsted Jensen, Aabenraa, er død efter mange aars svagelighed, 40 aar. Han var fra Nordjylland og flyttede til Aabenraa, hvor han fiskede, men paa grund af legemlig svaghed maatte han i en tidlig alder invalidepensioneres. Hans store fritidsinteresse var fiskeri fra en lille baad.

Han overleves af hustruen og to døtre paa 15 og 17 aar, der begge er skolesøgende. Flemming Thorsted Jensen var en omsorgsfuld familiefar og var vellidt."

II.G.1.a. Birgith, gift Christensen og bosat Præstevænget 19, Nybøl.
II.G.1.b. Marianne Jensen, bosat Løngang 31, Sønderborg.

II.G.2.
Preben Thorsted Jensen er født den 1. december 1939 i Flovlev, Hvidbjerg sogn, og han døde den 25. august 1984 i Stubbæk, Ensted sogn. Han blev gift den 11. maj 1963 i Løjt Kirkeby med Karen Margrethe Jensen, der er født den 5. juni 1942 i Løjt som datter af landmand Hans Jørgen Jensen og hustru Marie Elisabeth Holdt.

Bosat: Buen 2, Stubbæk, Aabenraa.

Preben Thorsted Jensen stod efter endt skolegang i lære som bager i Genner og var bl.a. skibsbager i ØK i 5 aar, inden han begyndte at drive egen forretning i Aabenraa i 1965. - Han var formand for Ensted Idrætsfore-

ning og havde udover sport ogsaa fiskeri som fritidsinteresse.

Efter hans død skrev avisen under overskriften "Mindeord":

"Efter lang tids sygdom døde Preben Thorsted Jensen lørdag den 25. august.

Preben var fra Thy, blev uddannet som bager og kom efter en kort tid som skibsbager til Sønderjylland. En alvorlig sukkersyge tvang ham for nogle aar siden til at opgive en bagerforretning i Aabenraa. Tilværelsen som invalidepensionist med periodevis arbejde ophørte, da han søgte og fik stillingen som skolebetjent ved Stubbæk Skole.

Paa denne plads var Preben Thorsted Jensen rigtig i sit es.

Hans praktiske haandelag og selvstændige virketrang, hans flid og økonomiske sans kom her til fuld udfoldelse. Sidst, men ikke mindst, havde Stubbæk Skole i ham en medarbejder, der i høj grad forstod kunsten at faa samarbejdet med børn, forældre, lærere og rengøringspersonale til at fungere. Der skulle være orden i sagerne paa en venlig og fast maade.

Denne gode evne til at skabe varme og frodighed omkring sig havde Preben i sig, og den opøvede han ved et aarelangt, utrætteligt arbejde for og med børn og unge i deres fritid, især inden for haandboldsporten. Han var selv en habil haandboldspiller, træner og dommer. Men han gav mere endnu. Preben var primus motor i forberedelse og gennemførelsen af de overordentlige arbejdskrævende idrætsuger, uden hvis heldige udfald idrætsforeningens økonomi dengang ville være brudt sammen.

Naar Preben Thorsted Jensen trods sin alvorlige sygdom har kunnet præstere en saadan indsats, skyldes det, ud over egne evner og viljestyrke, hans kone Karen, der som en naturlig selvfølge støttede ham i hans foretagender og har været en enestaaende sygeplejer i det sidste, svære leveaar. - For Stubbæk Skole: Knud Kristensen, Varnæsvej 135, Aabenraa."

Karen Margrethe Jensen gik i skole i Løjt Kirkeby. Hun arbejdede paa et plejehjem i Aabenraa indtil giftermaalet, og efter at have været ansat som rengøringsassistent paa Haderslev Sygehus i 1 aar var hun medhjælpende hustru i Aabenraa i 5 aar. Siden har hun haft ansættelse som sygehjælper i Aabenraa, bl.a. paa Grønnegaarden. - Fritidsinteresser: haandbold, gymnastik m.m.

II.G.2.a.
Jytte Thorsted Jensen er født den 8. november 1965 i Aabenraa.
Hun er plejehjemsassistent.

II.G.2.b.
Kurt Thorsted Jensen er født den 31. juli 1970 i Aabenraa.

II.G.2.c.
Hanne Thorsted Jensen er født den 14. oktober 1976 i Aabenraa.

II.G.3.
Bent Thorsted Jensen er født den 6. august 1944 i Gejlbjerg, Skarrild sogn. Han blev gift den 11. april 1968 i Øsby med Inge Schultz Kyhl, der er født den 9. august 1944 i Vedsted som datter af Peter Iversen Kyhl og hustru Jenny Schultz.
Bosat: Stadionvej 35, Øsby, Haderslev.
Bent Thorsted Jensen bestod realeksamen i Hoptrup og begyndte i 1961 som konstabel ved Søværnet, hvor han gjorde tjeneste til 1972, sidst som sergent. Herpaa gennemgik han uddannelse til kloakmester i Ribe og har arbejdet som saadan siden, først hos sin svigerfader og fra ca. 1982 som selvstændig.
Inge Schultz Kyhl gennemgik almindelig skolegang. Hun tjente 3 aar som husassistent, og efter at have arbejdet 1 aar paa Spjald Hotel var hun beskæftiget som fabriksarbejder indtil giftermaalet. Hun er nu regnskabsfører i ægtefællens virksomhed.

II.G.3.a. Gitte Thorsted Jensen er født den 27. juli 1965 i Øsby.
II.G.3.b. Helle Thorsted Jensen er født den 21. november 1970 i Øsby.
II.G.3.c. Dorthe Thorsted Jensen er født den 10. juli 1973 i Øsby.

II.G.4.
Jens Thorsted Jensen er født den 31. december 1947 i Gejlbjerg, Skarrild sogn.
Bosat: Box 292, Nuuk, Grønland.

Jens Thorsted Jensen tog 8. klasse i Hoptrup. Han blev udlært som bygningssnedker paa Centrum Vinduer i Aabenraa i 1967, aftjente sin værnepligt ved Slesvigske Fodregiment i Haderslev og har arbejdet som snedker i Grønland siden 1970.

II.G.5.

Bjarne Thorsted Jensen er født den 10. juli 1953 paa Kalø. Han blev gift med Irene, der er pædagog.

Bosat: Ravnholtvej 6, Stevning, Nordborg.

Bjarne Thorsted Jensen er snedker.

II.H.

Otto Madsen døde 4 aar gammel.



II.
Mads Christian Madsen og
Nikoline Andersine Andersen



II.B.
Ole Kristian Madsen og
Marie Katr. Sloth



II.C.
Karl Kristian Madsen



II.E.
Jens Valdemar Madsen og
Alma Mary Margr. Neesgaard



II.E.1.
Ellen N. Madsen,
gift Knudsen

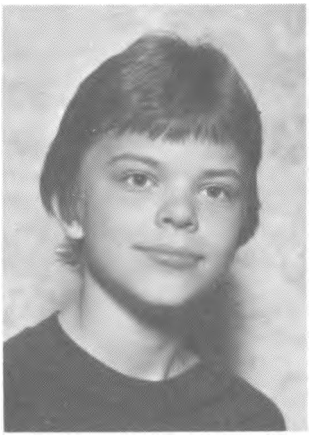

II.E.1.a.
Bo Boulund Knudsen



II.E.1.c.
Dorte Boulund Knudsen



II.E.1.d.
Ole Boulund Knudsen



II.E.2.
Nelly Kirstine Madsen og
Marinus Levin Jensen



II.F.
Thorvald Kornelius Madsen og
Helga E. Borgholm

III. Christen Jensen Madsen

er født den 4. november 1875 i Flovlev, Hvidbjerg sogn, og han døde den 20. juni 1960 i Hvidbjerg. Han blev gift den 18. maj 1904 i Søndbjerg med Mariane Olesen. Hun er født den 11. marts 1884 i Søndbjerg som datter af gaardmand Christen Olesen og hustru Kirsten Jensen, og hun døde den 20. marts 1960 i Hvidbjerg.

Christen Jensen Madsen gik i skole i Barslev. Han kom tidligt ud at tjene og havde bl.a. plads paa Bjørndalgaard ved Uglev, hvor han lærte sin tilkommende hustru at kende. Omkring 1905 købte han en ejendom i Barslev, hvor familien boede i en aarrække, og herpaa havde han en gaard i Flovlev paa ca. 60 tdr. bygsæd i ca. 5 aar. Efter at have virket som daglejer med bopæl i henholdsvis Serup og Barslev købtes et hus i Styvel, og Christen Jensen Madsen arbejdede nu som gartner paa Hindsels ved Hvidbjerg. - Huset i Styvel blev overtaget af datteren Kirsten (III.C.) og dennes mand i 1940, hvorefter Christen Jensen Madsen og hustru bosatte sig i Hvidbjerg.

Mariane Olesen gik i skole i Søndbjerg og tjente herpaa forskellige steder, bl.a. paa Bjørndalgaard. Efter giftermaalet var hun medhjælpende hustru og desuden havde hun forskelligt arbejde, bl.a. som malkekone paa Hindsels om sommeren.

Børn: III.A.-III.L.

III.A.

Louise Margrethe Madsen er født den 20. marts 1904 i Søndbjerg. Hun blev gift den 27. juli 1928 i Hvidbjerg med Laurits Valsted. Han er født den 15. marts 1902 i Villerslev som søn af landmand Søren S. Valsted og hustru Nielsine Kristensen, og han døde i sommeren 1987.

Bosat: Skyumbjergevej 4, Snedsted.

Laurits Valsted drev en ejendom i Skyum paa ca. 16 tdr. bygsæd.

I ægteskabet er børnene III.A.1.-III.A.3.

III.A.1.

Ingrid Irene Valsted er født den 22. maj 1930 i Skyum.

Bosat: Skyumbjergevej 4, Snedsted.

III.A.2.
Søren Nielsen Valsted er født den 9. juli 1932 i Skyum. Han blev gift med Ingrid.

Bosat: Nørregade 55, Thisted.

Søren Nielsen Valsted er automekaniker.

III.A.3.
Thora Margrethe Valsted er født den 20. juli 1936 i Skyum, og hun døde den 12. januar 1964 i Aarhus.

III.B.
Karen Olivia Madsen er født den 5. april 1905 i Barslev, Hvidbjerg sogn. Hun blev gift den 4. oktober 1936 i Hvidbjerg med Anton Thomsen. Han er født den 30. oktober 1899 i Skjoldborg som søn af landmand Poul Thomsen og hustru Kirstine.

Bosat: Oddesundvej 127, Snedsted.

Karen Olivia Madsen gik i skole i Barslev. Hun tjente i forskellige pladser paa hjemegnen, bl.a. hos slagter Rotbøl i Hvidbjerg, og hun havde desuden plads som stuepige paa Hindsels i 4 aar. Endvidere arbejdede hun paa godset Jyderup paa Sjælland inden giftermaalet, efter hvilket hun virkede som kogekone i adskillige aar.

Anton Thomsen tjente forskellige steder som landbrugsmedhjælper, bl.a. 12 aar paa Hindsels, hvor han traf sin tilkommende hustru. Under 2. verdenskrig var han selvstændig landmand, hvorpaa han fra 1946 til 1967 var beskæftiget som vejmand i Stagstrup.

I ægteskabet er børnene III.B.1.-III.B.2.

III.B.1.
Poul Christian Thomsen er født den 1. august 1937 paa Hindsels, Hvidbjerg sogn.

Bosat: Oddesundvej 127, Snedsted.

Poul Christian Thomsen gik i skole i Harring. Han stod 2 aar i lære hos en farvehandler og kom derpaa i lære hos Karl Holm i Koldby, hvor han blev udlært som tømrer og bygningssnedker i 1957. De følgende aar til midten af 1970erne arbejdede han hos forskellige snedkermestre, de sidste ca. 12 aar

i fa. Johs. Mortensen & Sønner, Thisted. Herpaa begyndte han med reparation og restaurering af gamle møbler.

III.B.2.

Knud Jørgen Thomsen er født den 22. marts 1946 i Harring.

Bosat: Skraaningen 8, Vilsund, Thisted.

III.C.

Kirsten Jensen Madsen er født den 9. juli 1907 i Barslev, Hvidbjerg sogn. Hun blev gift den 18. november 1934 i Hvidbjerg med Anker Valdemar Hedelund Nordensgaard, der er født den 8. november 1913 i Søndbjerg som søn af husmand Mads Peder Andersen Nordensgaard og hustru Jensine Marie Kristensen.

Bosat: Agerholmvej 5, V. Vandet, Thisted.

Kirsten Jensen Madsen gik i skole i Smerup og Barslev. Hun tjente som husassistent forskellige steder, bl.a. paa Overgaardsminde i Hvidbjerg i 4 aar og paa Semb Møllegaard i 1 aar samt paa Sjælland, ligeledes i 1 aar, og efter giftermaalet blev hun medhjælpende hustru.

Anker Valdemar Hedelund Nordensgaard gik i skole i Søndbjerg, blev oplært ved landbrug og var senere beskæftiget som fodermester. Efter at have haft plads paa bl.a. Styvelgaard samt hos Niels Vestergaard i Grurup købte han en ejendom (30 tdr.) i Hunstrup, hvor parret boede fra 1934 til 1937, og han virkede nu som fodermester i Hurup i en periode. Herpaa arbejdede han forskellige steder, bl.a. som daglejer paa Vestervig Overgaard i 2 aar. Fra 1940 til 1946 boede parret i Styvel, hvor det havde overtaget hustruens forældres hus, og siden har parret været bosat paa adressen, hvor et statshusmandsbrug (21 tdr.) blev bygget op helt fra bunden. - Fritidsinteresse: litteratur.

I ægteskabet er børnene III.C.1.-III.C.3.

III.C.1.

Henning Nordensgaard er født den 30. august 1941 i Styvel, Hvidbjerg sogn.

Bosat: Agerholmvej 5, V. Vandet, Thisted.

Henning Nordensgaard gik i skole i V. Vandet. Han har sejlet i ca. 8 aar, fra 1962 til 1966 med norske tankskibe paa Sydamerika og Det fjerne Østen. Siden januar 1985 har han været instruktør ved Thisted Kommune. Sin værnepligt aftjente han ved Søværnet i Frederikshavn 1961-1962.

III.C.2.

Tage Nordensgaard er født den 22. november 1943 i Styvel, Hvidbjerg sogn.

Bosat: Hundborgvej 160, Thisted.

Tage Nordensgaard gik i skole i V. Vandet. Han var elev paa Statens Sømandsskole i Esbjerg i 1961 og sejlede derpaa 10 aar paa langfart som matros med stykgodsbaade og tankbaade. Fra 1971 til 1981 var han beskæftiget som skovarbejder i Vandet Klitplantage, og han har siden været ansat som instruktør ved Thisted Kommune. Sin værnepligt aftjente han 1966-1967 ved Søværnet.

III.C.3.

Elith Nordensgaard er født den 4. marts 1945 i Styvel, Hvidbjerg sogn. Han blev gift den 24. april 1971 i Nr. Vorupør med Vera Bisgaard Kristensen, der er født den 17. april 1951 i Nr. Vorupør som datter af Mads Bisgaard Kristensen og hustru Else Kirstine Møller.

Bosat: Smedevej 8, Nr. Vorupør, Thisted.

Elith Nordensgaard gennemgik almindelig skolegang. Han tjente 3 aar som landbrugsmedhjælper og sejlede i 4 aar paa langfart, hvorpaa han stod i lære som tømrer og blev udlært i 1970. Efter at have arbejdet nogle aar som svend blev han omskolet til teknisk assistent.

Vera Bisgaard Kristensen gennemgik almindelig skolegang. Hun arbejdede nogle aar paa konfektionsfabrik, inden hun i ca. 1983 begyndte som hjemmehjælper.

III.C.3.a.

Birgitte Nordensgaard er født den 13. august 1968.

Hun er fabriksarbejder.

III.C.3.b.

Leif Nordensgaard er født den 16. oktober 1972.

III.C.3.c.

Mads Nordensgaard er født den 22. juni 1981.

III.D.

Holger Bernhard Madsen er født den 23. april 1911 i Barslev, Hvidbjerg

sogn. Han blev gift den 30. marts 1941 paa Jegindø med Helga Rimmer, der er født den 1. oktober 1918 i Ulvkær, Jegindø sogn som datter af fisker Lars Christian Sørensen Rimmer og hustru Maren Hove Bang.

Bosat: Sønderlandsgade 14, Hvidbjerg.

I forbindelse med Holger Bernhard Madsens 75 aars fødselsdag skrev avisen:

"Holger Madsen, Sønderlandsgade 14, Hvidbjerg, fylder onsdag den 23. april 75 aar.

Han er født i Floulev, men familien flyttede senere til Styvel. Som ung havde Holger Madsen forskellige pladser paa landet.

I 1941 giftede han sig med Helga Remmer fra Jegindø, og parret boede de første aar i Jestrup, indtil de købte en ejendom i Semb. Holger Madsen købte ogsaa en lastbil, som han havde i en aarrække og bl.a. kørte mælk med paa mejeriet. Senere fik han arbejde ved Thyholm Kommune. De købte for 25 aar siden huset i Hvidbjerg.

Holger Madsen nyder at høre musik, og naar foraaret kommer, dyrker han sin anden interesse, haven. Helga og Holger Madsen mistede en datter i 1964, men har stadig ni børn, som alle bor i Vestjylland."

Helga Rimmer gik i skole paa Jegindø. Hun tjente som husassistent forskellige steder, bl.a. i Hellerød og Hurup samt i Hvidbjerg, og efter giftermaalet blev hun medhjælpende hustru. Senere har hun arbejdet som hjemmehjælper i en aarrække samt som nattevagt paa Hvidbjerg Sygehus i nogle aar. - Fritidsinteresser: haandarbejde m.m.

I ægteskabet er børnene III.D.1.-III.D.11.

III.D.1.
Lars Christian Madsen er født den 19. april 1941 i Barslev, Hvidbjerg sogn, og han døde 3 dage gammel.

III.D.2.
Kurt Madsen, der er fiskeskipper, er født den 21. april 1942 i Jestrup, Lyngs sogn. Han blev gift med Alice. Parret har børnene Vibeke og John.

Bosat: Furvej 18, Thyborøn Havn.

III.D.3.
Grethe Madsen er født den 31. juli 1945 i Jestrup, Lyngs sogn. Hun blev gift den 5. december 1964 i Struer med Alf Nørager Bay, der er født den

22. august 1944 i Mou som søn af murer Niels Kristian Bay og hustru Hilma Nielsen.

Bosat: Park Allé 193, Struer.

Grethe Madsen tjente efter endt skolegang som husassistent paa landet og var desuden beskæftiget som stuepige og servitrice paa hotel inden giftermaalet. Hun er nu ansat som fabriksarbejder i Holstebro.

Alf Nørager Bay var efter endt skolegang beskæftiget som fotograf i Norge i 1 aar, stod i lære som maler og sejlede desuden paa langfart inden giftermaalet. Han er nu ansat som maler paa en fabrik i Struer.

III.D.3.a. Helle Bay er født den 11. juni 1964 i Hvidbjerg.

III.D.3.b. Kuno Bay er født den 2. maj 1966 i Hvidbjerg.
Bosat: Brørupvej 28, Skive.

III.D.3.c. Tino Bay er født den 7. februar 1971 i Handbjerg.

III.D.3.d. Bibi Bay er født den 2. januar 1974 i Struer.

III.D.4.

Tove Agnete Rimmer Madsen er født den 31. juli 1947, og hun døde i april 1964.

III.D.5.

Marna Rimmer Madsen er født den 8. marts 1950 i Semb, Hvidbjerg sogn. Hun blev gift den 28. april 1973 i Lyngs med Bjarne Frost, der er født den 29. december 1947 i Lyngs.

Bosat: Møllevænget 3, Lyngs, Hvidbjerg.

Marna Rimmer Madsen tjente efter endt skolegang som husassistent og er nu beskæftiget som syerske.

Bjarne Frost var efter endt skolegang beskæftiget ved landbrug, havde senere ansættelse ved Thyholm Kommune i 12 aar og arbejder nu paa Ydby Teglværk. - Han er medlem af bestyrelsen for SID og formand for Lyngs Forsamlingshus.

III.D.5.a. Paw Rimmer Frost er født den 13. juli 1976 i Holstebro.

III.D.5.b. Max Rimmer Frost er født den 12. november 1981 i Holstebro.

III.D.6.

Svend Aage Rimmer Madsen er født den 13. marts 1952 i Semb, Hvidbjerg sogn.

Han lever sammen med Jette Strøm, der er født den 23. marts 1956 i København som datter af Sv. E. Strøm og hustru Metha.

Bosat: Stentoftérne 136, Struer.

Svend Aage Rimmer Madsen var efter endt skolegang beskæftiget som fisker i Thyborøn samt som skovarbejder i Holstebro, afbrudt af militærtjeneste ved marinen i 1971. Desuden havde han plads som fodermester paa et gods paa Fyn, inden han kom til Struer i 1978, og han er nu ansat som lagerforvalter ved kommunen.

Jette Strøm gik i skole i 10 aar, bestod handelseksamen og har siden været beskæftiget som køkkenassistent forskellige steder, dels i Holstebro og dels i Struer.

III.D.6.a. Michael Strøm Madsen er født den 17. maj 1983 i Holstebro.
III.D.6.b. Lisbeth Strøm Madsen er født den 7. november 1986 i Holstebro.

III.D.7.
Hanne Madsen er født den 13. november 1953 i Semb, Hvidbjerg sogn. Hun blev gift den 28. maj 1977 i Give med Henry Lassen, der er født den 30. maj 1948 i Hørby som søn af slagteriarbejder Hans Henrik Lassen og hustru Nelly Marie Poulsen.

Bosat: Bakkevej 17, Farre, Give.

Hanne Madsen tog 8. klasse i Hvidbjerg. Hun tjente som husassistent i Struer og Thisted, hjalp til med arbejdet paa (fiskedambruget) i Farre og har siden 1985 været ansat paa Farre Food, hvor hun desuden er sikkerhedsrepræsentant.

Henry Lassen tog 8. klasse i Volstrup. Han arbejdede paa landet fra sit 13. aar og var senere beskæftiget ved fiskeri i Frederikshavn og Sæby i 10 aar, afbrudt af militærtjeneste i Nr. Uttrup i 1968-1969. Desuden havde han ansættelse paa slagteriet i Struer, inden han i midten af 1970erne kom til Farre, hvor han var fiskemester paa et dambrug indtil 1986, og siden har han været slagteriarbejder paa Tulip i Grindsted. - Hans fritidsinteresser er flugtskydning og jagt, og han er medlem af bestyrelsen for Give Jagtforening.

III.D.7.a. Anita Rimmer Lassen er født den 13. juni 1972 i Hvidbjerg.
III.D.7.b. Allan Rimmer Lassen er født den 19. april 1976 i Give.
III.D.7.c. Vivi Rimmer Lassen er født den 14. oktober 1978 i Vejle.

III.D.8.
Mariane Madsen er født den 4. august 1955 i Semb, Hvidbjerg sogn. Hun lever sammen med arbejdsmand Vagn Erik Høy Bach, der er født den 10. december 1950 som søn af Svend Egon Bach og hustru Mary Jensine Høy.

Bosat: Park Allè 177, Struer.

Mariane Madsen gik i skole i Hvidbjerg. Hun var bl.a. beskæftiget som stuepige paa Grand Hotel i Struer fra 1971 til 1973 og havde desuden hjemmearbejde for B & O samme sted fra 1975 til 1978, hvorefter hun fik ansættelse som rengøringsassistent ved DSB.

III.D.8.a. Karina Bach er født den 9. september 1973 i Holstebro.
III.D.8.b. Tove Anika Bach er født den 25. december 1974 i Holstebro.
III.D.8.c. Renè Bach er født den 12. juni 1983 i Holstebro.

III.D.9.
Gunnar Madsen er født den 1. november 1956 i Semb, Hvidbjerg sogn.

Han gik i skole i Hvidbjerg og var bl.a. beskæftiget ved fiskeri i Thyborøn og Hanstholm i nogle aar samt ansat paa et rensningsanlæg i Holstebro, inden han begyndte som slagteriarbejder.

III.D.10.
Jette Madsen er født den 16. marts 1958 i Semb, Hvidbjerg sogn.

Bosat: Kirkevangen 9, Sørvad.

Jette Madsen gik i skole i 9 aar og var derefter ansat paa en møbelfabrik i Struer samt beskæftiget som servitrice, inden hun i 1978 begyndte at arbejde som syerske. - Hun har børnene III.D.10.a.-III.D.10.b.

III.D.10.a. Heidi Elisabeth Olesen er født den 10. november 1979 i Holstebro.
III.D.10.b. Lars Christian Olesen er født den 10. juli 1981 i Holstebro.

III.D.11.
Christen Jensen Madsen er født den 16. februar 1963 i Hvidbjerg sogn. Han lever sammen med Bente Vibeke Poulsen, der er født den 8. januar 1966 i Vilsund, Stagstrup sogn som datter af rutebilejer Herluf Poulsen og hustru, syerske Elna Hummelshøj.

Bosat: Bogfinkevej 3, Hurup Thy.

Christen Jensen Madsen tog 9. klasse i Hvidbjerg. Han blev udlært som elektriker i Thyholm El, og efter at have arbejdet i Norge i nogle maaneder havde han ansættelse i Vestervig El, inden han i 1984 blev ansat paa Hurup Elværk.

Bente Vibeke Poulsen tog 9. klasse i Hurup. Hun gennemgik EFG-basisaaret indenfor handel og kontor paa Thisted Handelsskole, stod i lære i Hurup Kunsthandel og havde derefter ansættelse som dekoratør i Kvickly, inden hun begyndte at arbejde hos isenkræmmer Falk, Hurup.

III.E.

Helga Petrea Madsen er født den 8. december 1912 i Barslev, Hvidbjerg sogn. Hun blev gift med Jens Petersen, der er død.

Bosat: Holger Danskes Vej 29B, Frederiksberg.

Jens Petersen var tømrer.

I ægteskabet er sønnen Per, der er gift og bosat i Odense.

III.F.

Jenny Madsen er født den 23. december 1913 i Barslev, Hvidbjerg sogn, og hun døde i 1985. Hun blev gift med Poul Poulsen.

Bosat: Harringbrovej 12, Koldby, Snedsted.

I ægteskabet er plejesønnen Frank.

III.G.

Thora Madsen er født den 4. februar 1916 i Barslev, Hvidbjerg sogn, og hun døde den 25. februar 1933 i Styvel, Hvidbjerg sogn.

Hun tjente inden sin død hos slagter Stokholm i Hvidbjerg.

III.H.

Otto Svend Aage Madsen er født den 11. november ca. 1919, og han døde den 20. juli 1982.

Otto Svend Aage Madsen, der var ugift, drev en ejendom paa ca. 20 tdr. bygsæd i Flovlev.

Efter hans begravelse skrev avisen bl.a.:

"Otto Madsen, Flulev, begravedes lørdag fra Hvidbjerg Kirke, hvor pastor J. Mose Laursen, Jegindø, talte udfra 1. Kor., kap. 13, v. 12: "Saa bliver da Tro, Haab og Kærlighed, men størst er Kærligheden."

- Nu er livets og dødens gaade løst for ham. Han tog mod døden stille og rolig, som han havde levet. Han var god som faa mod sine dyr. Da han maatte af med dem, var det som om, der ikke var noget at leve for. Døden kommer altid paa tværs, naar man mister en kær slægtning. Men en gang skal vi se gaaden løst. Der er een, som kender vort livs dage, han vil en gang afsløre livets hemmelighed. Da skal vi forstaa, hvorfor vi lever og dør, det er vor trøst. I daaben er vi genløst, trods alt lever vi under Guds Haand og i hans varetægt, sagde Mose Laursen."

III.J.

Nina Madsen er født den 10. maj 1921, og hun døde den 7. juli 1982.

Hun var ugift og boede i Vodskov.

III.K.

Grethe Madsen døde som ca. 17-aarig paa Hvidbjerg Sygehus af blodforgiftning.

Hun tjente inden sin død paa en gaard i Semb.

III.L.

En dødfødt tvilling til ovennævnte Grethe.



III.
Christen Jensen Madsen og
Mariane Olesen



III.C.
Kirsten Jensen Madsen og
Anker Valdemar H. Nordensgaard



III.D.
Holger Bernhard Madsen og Helga Rimmer



III.D.7.
Hanne Madsen og Henry Lassen

IV. Anders Pedersen Madsen

er født den 8. november 1877 i Flovlev, Hvidbjerg sogn, og han døde den 9. februar 1970 i Helligkilde, Hvidbjerg sogn. Han blev gift den 13. september 1903 i Hvidbjerg med Maren Povlsen. Hun er født den 23. marts 1879 i Søndbjerg som datter af møller Jens Povlsen og hustru Madsine Madsen, og hun døde den 26. april 1954 i Helligkilde, Hvidbjerg sogn.

I forbindelse med Anders Pedersen Madsens 85 aars fødselsdag skrev avisen:

"Husm. Anders Madsen, "Fredenshøj", Helligkilde, fylder 85 aar paa torsdag den 8. ds. Anders Madsen er født i Floulev, hvor faderen var landmand. Han kom allerede som tiaarig ud at tjene. Lønnen var lille. Det første aar fik han 10 kr. og et par træsko. Han havde flere pladser. I fem aar tjente han paa "Helligkildegaard", og her lærte han sin hustru, Maren Poulsen, Odby, at kende. I 1903 stiftede de hjem i en nyopført ejendom paa fem tdr. land, som var blevet udstykket fra "Helligkildegaard", og Anders Madsen maatte ved siden af gaa paa daglejearbejde og fik halvanden krone om dagen for en fjorten timers arbejdsdag, men han ønskede, han kunne blive hjemme ved bedriften, og nogle aar efter købte han yderligere ti tdr. land til.

Ved siden af kørte han mælk i 28 aar, atten aar til Uglev og ti aar til Hvidbjerg.

For hans ægtefælle blev der ogsaa nok at se til, idet hun maatte tage del i bedriften ved siden af, at der i hjemmet opvoksede en børneflok paa ni. Anders Madsen har ved sin nøjsomhed og sin flid drevet sin ejendom frem til et mønsterlandbrug, og paa egnen har han vundet sig mange venner.

I 1953 fejrede ægteparret guldbryllup, men aaret efter mistede han sin hustru. En søn og en datter er hjemme og hjælper til i bedriften. De fleste af de andre børn er bosat paa Thyholm. Trods sin alder er Anders Madsen endnu rask og rørig, og paa fødselsdagen vil sikkert mange venner og naboer finde vej til hjemmet for at lykønske."

Efter Maren Poulsens død skrev avisen:

"Bmd. Anders Madsen, Fredenshøj i Helligkilde, har haft den Sorg at miste sin Hustru, Maren Madsen, der blev 75 Aar gl. Hun havde ligget i Sengen i ca. 3 Uger og var i Bedring, men i Gaar Morges fik hun en Blodprop, der hurtigt medførte Døden.

Fru Maren Madsen var født i Odby. Som ung tjente hun nogle aar i Søndbjerg, og derefter kom hun til Helligkildegaard, hvor hun lærte Anders Madsen at kende. De blev gift i 1903 og bosatte sig paa en Ejendom, der blev udstykket fra Helligkildegaard. Og dèr har hun boet siden. Fru Madsen har været en dygtig Kone. I Hjemmet var der meget at bestille. Der voksede 9 Børn op i det, og ofte var Manden borte paa Arbejde, og saa var det Konen, der maatte tage fat og passe Bedriften hjemme, men hun gik altid til Arbejdet med et godt Humør. I Fjor havde Ægteparret den Glæde at kunne fejre Guldbryllup."

I ægteskabet er børnene IV.A.-IV.J.

IV.A.

Jens Poulsen Madsen er født den 1. oktober 1903 i Odby. Han blev gift den 1. maj 1931 i Lyngs med Ane Katrine Nielsen. Hun er født den 27. august 1910 i Helligkilde, Hvidbjerg sogn som datter af husmand Lars Kristian Nielsen og hustru Inger Marie, og hun døde den 16. juni 1947.

Bosat: Jernbanegade 4, Hvidbjerg.

I forbindelse med Jens Poulsen Madsens 80 aars fødselsdag skrev avisen:

"En tilfreds mand, handelsmand Jens Madsen, Jernbanegade 4, Hvidbjerg, fylder 80 aar lørdag den 1. oktober. Han er født i Odby, men da Jens Madsen var i sit første leveaar, flyttede familien til Helligkildegaards Mark for at drive landbrug der.

Som 13-aarig kom han ud at tjene og fik 60 kroner for en sommers arbejde, hvilket lige rakte til konfirmationstøjet.

I 1930 blev han gift med Katrine Nielsen, Lyngs. De slog sig ned i Hvidbjerg, hvor Jens Madsen slog sig paa handlen, som blev en vigtig del af hans tilværelse.

Han har været fiskehandler i 60 aar og har desuden handlet med fjerkræ, grise, søer og kreaturer i aartier. I den forbindelse har han kørt paa kryds og tværs i Jylland utallige gange, og han tager selv sin travle handelsmands-tid som en oplevelse.

Hustruen Katrine Madsen døde efter 15 aars ægteskab i en alder af 37 aar og efterlod sin mand med fem børn. Han kan alligevel sige, at han har haft et herligt liv med mange oplevelser.

Nu har Jens Madsen slaaet sig paa at tegne og afsætter af og til en tegning hist og her. I øjeblikket er en bog over hans oplevelser i trykken,

og den udkommer i løbet af efteraaret. Han har ikke sluppet handelen helt, men handler stadig lidt med kyllinger. Handelsmanden er stadig frisk og har snakketøjet i orden."

I ægteskabet er børnene IV.A.1.-IV.A.5.

IV.A.1.

Egon Emil Madsen er født den 27. august 1932 i Helligkilde, Hvidbjerg sogn, og han døde den 25. september 1982 i Agger.

Egon Emil Madsen tog præliminæreksamen i Hvidbjerg, aftjente sin værnepligt ved flyvevaabnet og arbejdede som radiotekniker i Holstebro, Hurup og København.

IV.A.2.

Inger Marie Madsen er født den 17. august 1933.

Bosat: Hedevangsvej 10, Fiskbæk, Videbæk.

Inger Marie Madsen har 2 børn.

IV.A.3.

Gerda Madsen blev gift med Kaj Eskildsen.

Bosat: Østergade 4, Ørum Sønderlyng.

Kaj Eskildsen er møbelpolstrer, og parret har 2 børn.

IV.A.4.

Tove Irene Madsen er født den 28. august 1938 i Hvidbjerg. Hun blev gift den 11. december 1954 i Hvidbjerg med Harry Ernst Vestergaard, der er født den 11. maj 1933. Ægteskabet blev ophævet, og Tove Irene Madsen begyndte senere at leve sammen med Erik Albæk Poulsen, der er født den 6. februar 1945 i Skjern.

Bosat: Odshøjvej 60, Viborg.

Tove Irene Madsen gik i skole i Hvidbjerg og gennemgik senere kurser i dansk og regning. Hun tjente som husassistent indtil giftermaalet og var ansat paa en systue, indtil hun maatte holde op paa grund af sygdom. - Fritidsinteresser: haandarbejde m.m.

Erik Albæk Poulsen gik i skole i Skjern, blev udlært som blikkenslager hos Svend Aage Sørensen samme sted i 1968 og aftjente sin værnepligt ved

infanteriet i Haderslev i 1972. Han blev pensioneret i 1973.

IV.A.4.a.
Jane Ernst Vestergaard er født den 23. marts 1955 i Hvidbjerg. Hun blev gift den 8. juli 1978 i Hvidbjerg med Mogens Kristian Korsgaard, der er født den 20. juni 1954 i Boddum som søn af slagteriarbejder Niels Korsgaard og hustru, rengøringsassistent Jutta Madsen.

Bosat: Fasanvej 15, Hvidbjerg.

Jane Ernst Vestergaard bestod handelseksamen i Struer i 1973. Hun arbejdede paa en systue i en del aar, og efter at have gennemgaaet et kontorkursus begyndte hun i 1981 som kontorelev paa Nordensgaards Grafiske Hus (Ny Thyholm Avis), hvor hun nu er kontorassistent. - I 1985 afsluttede hun et merkonomkursus indenfor regnskabsvæsenet.

Mogens Kristian Korsgaard stod efter endt skolegang i lære som smed hos Johs. Nielsen. Senere aftjente han sin værnepligt, dels paa Bornholm i en maaned og dels i Odense i 8 maaneder, og derefter arbejdede han som reparatør paa Valdemar Birns Jernstøberi i Holstebro i flere aar, inden han i 1986 blev ansat paa Hvidbjerg Fjernvarme. - Hans fritidsinteresser er surfing og skydning, og han har taget instruktørkursus i pistolskydning. Han er medlem af bestyrelsen for Hvidbjerg Skytteforening.

IV.A.4.a.1) Betina Korsgaard er født den 11. maj 1980 i Holstebro.
IV.A.4.a.2) Karina Korsgaard er født den 2. april 1985 i Holstebro.

IV.A.4.b.
Jytte Ernst Vestergaard er født den 18. august 1957 i Hvidbjerg.

Bosat: Ringgaden 106, Struer.

Jytte Ernst Vestergaard gik i skole i Hvidbjerg i 10 aar, bestod handelseksamen i Struer og blev udlært som kontorassistent paa Isolar i Hvidbjerg i 1985, hvorefter hun fortsatte med at arbejde samme sted i en periode. - Fritidsinteresser: haandarbejde og haandbold.

IV.A.4.b.1) Kim Vestergaard er født den 21. august 1980 i Thisted.

IV.A.4.c.
Dorte Albæk Poulsen er født den 5. november 1980 i Viborg.

IV.A.5.
Henny Agnethe Madsen er født den 26. august 1945 i Hvidbjerg. Hun blev gift den 17. januar 1970 i Hvidbjerg med Erik Jensen, der er født den 7. januar 1947 i Agger som søn af fisker Evald Jensen og hustru Dagmar Oline Laursen.

Bosat: Rubyvej 12, Agger, Vestervig.

Henny Agnethe Madsen tog præliminæreksamen i Hvidbjerg i 1962, gennemgik uddannelse til bankassistent i Thylands Bank (nu Den Danske Bank) i Hurup og er stadig ansat som saadan samme sted.

Erik Jensen tog mellemskoleeksamen i Vestervig i 1962 og realeksamen i Hurup i 1963. Han gennemgik uddannelse til bankassistent i Thylands Bank i Hurup og var bankbestyrer i Den Danske Bank i Bedsted fra 1974 til 1986, da han begyndte som vurderingsinspektør for Kreditforeningen Danmark. - Erik Jensen har været medlem af kommunalbestyrelsen i Sydthy Kommune i 2 perioder, første gang fra 1978 til 1981 og anden fra 1986. - Fritidsinteresse: lystfiskeri.

IV.A.5.a. Malene Jensen er født den 1. april 1980 i Agger.

IV.B.
Madsine Madsen er født den 8. oktober 1905 i Helligkilde, Hvidbjerg sogn, og hun døde som ugift den 8. marts 1981 i Hvidbjerg.

Hun var bl.a. husbestyrerinde hos broderen Jens (IV.A.).

IV.C.
Karen Kirstine Madsen er født den 2. august 1909 i Helligkilde, Hvidbjerg sogn. HUn blev gift den 29. maj 1932 i Hvidbjerg med Peder Surkjær Jensen. Han er født den 10. maj 1908 i Remmer Strand, Gudum sogn som søn af handelsmand Marius Jensen og hustru Kirstine Christiansen, og han døde den 9. august 1976 i Lemvig.

Bosat: Remmerstrandvej 107, Struer.

Karen Kirstine Madsen tjente efter endt skolegang som husassistent forskellige steder indtil giftermaalet og var herpaa beskæftiget som kogekone i en lang aarrække samt ved landbrug. - Fritidsinteresse: haandarbejde.

Peder Surkjær Jensen gik i skole i Gudum. Han tjente som landbrugsmedhjælper forskellige steder, bl.a. i Fabjerg samt i V. Trabjerg, hvor han

traf sin tilkommende hustru, og efter at have været beskæftiget ved fiskeri i nogle aar efter giftermaalet havde han ansættelse som tromleforer ved Dansk Damman, indtil han gik paa pension.

I ægteskabet er datteren IV.C.1.

IV.C.1.

Ketty Surkjær Jensen.

Bosat: Fjældevænget 26, Aarhus V.

IV.D.

Dagmar Elisabeth Madsen er født den 28. september 1911 i Helligkilde, Hvidbjerg sogn, og hun døde som ugift den 20. januar 1983 i Hvidbjerg.

Hun var bl.a. husbestyrerinde hos broderen Jens (IV.A.).

IV.E.

Oluf Kristian Madsen er født den 29. juli 1914 i Helligkilde, Hvidbjerg sogn, og han døde som ugift i begyndelsen af 1974 i Hvidbjerg, 59 aar gammel.

Efter hans død skrev avisen:

"Pensionist Oluf Kristian Madsen, De gamles Hjem i Hvidbjerg, er efter kort tids sygdom død paa Hvidbjerg sygehus, 59 aar.

Kristian Madsen boede i mange aar i Helligkilde, hvor han var født. Han blev opdraget ved landbruget, og det blev da ogsaa dette erhverv han beskæftigede sig med, idet han i mange aar hjalp til i hjemmet.

Kristian Madsen var ikke stærk rent helbredsmæssigt, hvorfor han da ogsaa i en ung alder kom paa De gamles Hjem i Hvidbjerg, men hans tilpasningsevne gjorde dog, at han faldt godt til paa hjemmet.

Han var altid villig til at hjælpe baade sine medbeboere og personalet, ligesom hans lyse syn paa tingene gjorde ham afholdt paa stedet. Skønt svagtseende var han glad for at køre ture for paa den maade at blive ved med at føle sig i kontakt med omverdenen, ligesom han stadig var en trofast gæst i sit hjem."

IV.F.

Klara Emilie Madsen er født den 29. juli 1914 i Helligkilde, Hvidbjerg sogn.

Bosat: Hvidbjerg.

Klara Emilie Madsen var bl.a. beskæftiget ved pasning af søsteren Oda (IV.J.) i barndomshjemmet i Helligkilde. Senere bosatte hun sig i Hvidbjerg.

IV.G.

Helga Margrethe Madsen er født den 23. januar 1919 i Helligkilde, Hvidbjerg sogn. Hun blev gift den 25. juni 1939 i Hvidbjerg med Christian Christiansen, der er født den 13 januar 1917 i Handbjerg som søn af murermester Marinus Cecilius Christiansen og hustru Anne Johanne Routh Jensen.

Bosat: Nørgaardsvej 28, Vinderup.

Helga Margrethe Madsen gik i skole i Hvidbjerg, tjente som husassistent og lærte senere herreskrædderi hos en svoger i Vinderup. Derefter syede hun for en forretning samme sted indtil 1976. - Fritidsinteresser: haandarbejde m.m.

Christian Christiansen gik i skole i Handbjerg og Ryde. Han var beskæftiget ved landbrug forskellige steder indtil 1934, og efter at være blevet udlært som møbelsnedker hos Alexander Jakobsen i Vinderup i 1938 aftjente han sin værnepligt i Haderslev. Derefter havde han ansættelse paa Grønbæks møbelfabrik i Vinderup indtil 1975. - Fritidsinteresser: jagt, fiskeri m.m.

I ægteskabet er børnene IV.G.1.-IV.G.4.

IV.G.1.

Børge Friis Christiansen er født den 7. februar 1940 i Handbjerg.

Bosat: Hundige Strandvej 12, Greve Strand.

IV.G.2.

Erik Friis Christiansen er født den 22. oktober 1943 i Vinderup, og han døde i slutningen af 1974. Han blev gift med Anne Lise Nielsen.

Bosat: Siøvænget 29, Middelfart.

I ægteskabet er børnene Charlotte og Henrik.

IV.G.3.

Jonna Christiansen er født den 26. januar 1946 i Vinderup. Hun blev gift den 17. oktober 1964 i Vinderup med Jens Christian Thomsen, der er født den 25. februar 1945 i Gjern som søn af slagter Børge Christian Thomsen og hustru Karen L. Jensen.

Bosat: Gl. Floutrupvej 9, Selde, Roslev.

Jonna Christiansen udgik af 2. mellem fra realskolen i Vinderup. Hun tjente som husassistent forskellige steder, var paa tilskærerskole i Ulfborg i 1962 og havde desuden ansættelse hos en bager i Vinderup. Efter giftermaalet blev hun medhjælpende hustru. - Fritidsinteresser: korsang og badminton.

Jens Christian Thomsen gik i skole i Uglev. Han blev udlært som slagter hos faderen i 1965, aftjente sin værnepligt i Avderød og Korsør, overtog faderens forretning i 1972 og har været halinspektør for Fursundhallen i Selde siden 1985. - Fritidsinteresser: vindsurfing, badminton og fodbold.

I forbindelse med Jens Christian Thomsens tiltrædelse som halinspektør skrev avisen:

"Til august skifter Jens Christian Thomsen erhverv fra at være slagtermester i Vinderup til at være halinspektør i Selde. Som 40-aarig har han taget det store spring, og forretningen Nørregade 8 er til salg. Han forhandler allerede med eventuelle købere.

Det er en moderne slagterforretning, som Jonna og Jens Christian Thomsen for 12 aar siden overtog efter Børge Thomsen. Han er stadig i forretningen og kører landtur til sine gamle kunder. Men da han er 70 aar, giver ejerskiftet ham en naturlig anledning til at hænge den hvide kittel fra sig.

Forretningen er udvidet med en osteafdeling og leverer desuden smørrebrød og pølsefade til mange fester. Endelig drives der et moderne slagtehus i bagbygningen.

I Selde skal Jonna Thomsen arbejde for hallen paa halv tid, og parret skal desuden passe et mindre cafeteria. Alligevel regner parret med sammenlagt at faa kortere arbejdstid. En normal ferie er jo ikke noget selvfølgeligt for selvstændige forretningsfolk.

For familien er det ogsaa belejligt at flytte nu, hvor den yngste skal begynde i 1. klasse efter ferien og den næstyngste skal begynde paa ungdomsskole.

Selde-Hallens formand er skoleinspektør Carsten Bo Møller, der ogsaa er glad for at faa endnu en familie til byen. Men afgørende for at familien Thomsen blev foretrukket blandt mange ansøgere, var at parret er vant til at arbejde sammen og arbejde selvstændigt samt klare et regnskab, siger han."

IV.G.3.a.
Susanne Thomsen er født den 19. april 1965 i Holstebro.
Bosat: Søndergade 12, Vinderup.

IV.G.3.b.
Michael Thomsen er født den 4. marts 1967.
Bosat: Mosevej 9, Vinderup.

IV.G.3.c.
Karina Thomsen er født den 16. august 1971 i Holstebro.

IV.G.3.d.
Christian Thomsen er født den 16. marts 1978 i Holstebro.

IV.G.4.
Eli Friis Christiansen er født den 4. marts 1958 i Holstebro. Han lever sammen med Birgit Thorsen Ravn.
Bosat: Kirke Allè 48, Skive.
Parret har et barn.

IV.H.
Alfred Johannes Madsen er født den 16. oktober 1923 i Helligkilde, Hvidbjerg sogn.
Bosat: Hvidbjerg.
Alfred Johannes Madsen har været landmand.

IV.J.
Oda Louise Madsen er født den 16. oktober 1923 i Helligkilde, Hvidbjerg sogn.
Oda Louise Madsen har arbejdet forskellige steder, bl.a. hjemme.



IV.
Anders Pedersen Madsen og Maren Povlsen



IV.A.
Jens Poulsen Madsen og Ane Katrine Nielsen



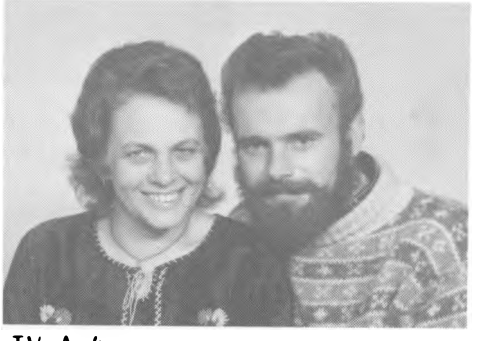

IV.A.4.
Tove Irene Madsen og ægtefælle



IV.A.4.a.
Jane Ernst Vester-
gaard og Mogens Kr.
Korsgaard



IV.A.4.a.
Betina og Karina
Korsgaard



IV.A.4.b.
Jytte E. Vestergaard
og sønnen Kim



IV.A.4.c.
Dorte Albæk Poulsen



IV.C.
Karen Kirstine Madsen og
Peder Surkjær Jensen



IV.G.
Helga Margr. Madsen og
Christian Christiansen

V. Andreas Madsen

er født den 30. marts 1880 i Flovlev, Hvidbjerg sogn, og han døde i ~~efter-~~ aaret ~~1957~~ paa De gamles Hjem i Hvidbjerg. Han blev gift den 30. november 1910 i Hvidbjerg med Kirstine Marie Kristiansen. Hun er født den 4. november 1882 i Flynder sogn som datter af indsidder Hans Kristian Weje og hustru Marie Kristensen, og hun døde i efteraaret ~~1955~~ paa De gamles Hjem i Hvidbjerg.

Andreas Madsen gik i skole i Barslev, blev oplært ved landbrug og tjente bl.a. paa Gudumkloster ved Lemvig, hvor han traf sin tilkommende hustru. Desuden gjorde han militærtjeneste. Efter giftermaalet nævnes han som husmand i Barslev, hvor parret boede indtil ca. 1935, og i denne periode arbejdede han bl.a. paa kalkværket i Helligkilde i 8 aar. Fra ca. 1935 boede parret i Flovlev, og her virkede han som vejmand, indtil han gik paa pension.

Kirstine Marie Kristiansen tjente efter endt skolegang i forskellige pladser, bl.a. paa Gudumkloster. Efter giftermaalet var hun medhjælpende hustru, og desuden hjalp hun til paa nabogaarde, baade i Barslev og i Flovlev.

Børn: V.A.-V.J.

V.A.

Dagmar Olivia Madsen er født den 29. april 1909 i Lykkensprøve ved Gudum. Hun blev gift første gang med Ejn. Nielsen og anden gang den 5. august 1977 i Hammelev med Theodor Christian Warncke. Han er født den 5. marts 1900, og han døde i 1986 i Vojens.

Bosat: Bakkebo 10, Fynshav, Augustenborg.

Børn: V.A.1.-V.A.8.

V.A.1.

Robert Bruno Nielsen.

Bosat: Hørgaard 32, Aabenraa.

V.A.2.

Preben Kristian Nielsen.

V.A.3.
Rigmor Nielsen blev gift med Hans J. Hinrichsen.
Bosat: Gl. Bygade 7, Bovrup, Aabenraa.

V.A.4.
Ruth Nielsen.

V.A.5.
Rita Nielsen.

V.A.6.
Aase Nielsen blev gift med Tommy Damm.
Bosat: Munkevænget 1, Kolding.

V.A.7.
Et barn, der døde som spæd.

V.A.8.
Sonja Nielsen blev gift med Johan Hansen.
Bosat: Hjerndrupvej 140, Christiansfeld.

V.B.
Karen Kristense Madsen er født den 12. august 1911 i Barslev, Hvidbjerg sogn.
Bosat: Gormsvej 16, Hurup Thy.

V.C.
Kirsten Marie Madsen er født den 29. august 1913 i Barslev, Hvidbjerg sogn, og hun døde som ugift i 1974.
Hun var husbestyrerinde hos uldhandler Martin Larsen i Brund ved Thisted fra sit 21. aar til sin død.

V.D.
Arne Henry Madsen er født den 29. januar 1916 i Barslev, Hvidbjerg sogn, og han døde den 3. april 1955 i Struer. Han blev gift den 24. december 1937 i Struer med Ellen Marie Dybdahl Dantoft, der i 1914 fik navneændring

fra Christensen. Hun er født den 9. oktober 1913 i Struer som datter af togbetjent Ole Andreas Christensen (Dantoft) og hustru Sofie Margrethe Dybdahl, og hun døde den 2. juni 1972 samme sted.

Arne Henry Madsen gik i skole i Barslev og tjente herpaa som landbrugsmedhjælper forskellige steder, bl.a. paa Thy. Efter giftermaalet bosatte parret sig i Struer, hvor han bl.a. var beskæftiget ved fiskeri og frugthandel samt arbejdede som maler hos svogeren Leo E. Frederiksen (V.E.). Endvidere havde han ansættelse som vulkanisør hos vulkanisør Jensen i Struer i en aarrække. - Han gik lige som sin hustru med Krigsraabet indenfor Frelsens Hær, hvor han ogsaa spillede harmonika m.m.

Ellen Marie Dybdahl Dantoft gik i skole i Struer og opholdt sig hjemme hos sine forældre inden giftermaalet, efter hvilket hun var hjemmearbejdende husmoder. - Hun var aktiv i Frelsens Hær, bl.a. guitarist.

I ægteskabet er børnene V.D.1.-V.D.3.

V.D.1.

Sofie Margrethe Dybdahl Madsen er født den 24. juni 1940 i Struer. Hun blev gift den 19. juli 1985 i Skive med Johannes Straaberg, der er født den 29. august 1940 i Struer som søn af Knud Straaberg og hustru Ane Marie Lauritsen.

Bosat: Dalgas Allè 135/638, Skive.

Sofie Margrethe Dybdahl Madsen gik i skole i Struer. Hun tjente som husassistent, var paa husholdningsskole i Kgs. Lyngby, havde ansættelse som montrice paa B & O i Struer og arbejdede endvidere paa Siemens' radiofabrik i Kiel i Vesttyskland i et par aar. Herefter flyttede hun til Aabenraa, og hun var nu ansat som hjemmehjælper i ca. 18 aar. I denne periode gennemgik hun diverse kurser. Senere har hun arbejdet som hjemmehjælper (afløser) ved Skive Kommune.

Johannes Straaberg var efter endt skolegang beskæftiget som bud hos en slagter i Struer samt som bagerikarl hos en bager samme sted. Senere gjorde han CF-tjeneste paa Bornholm, og efter at have haft ansættelse paa Automatic telefonfabrik i Gladsaxe i ca. 10 aar flyttede han til Sønderjylland, hvor han arbejdede hos forskellige entreprenører samt paa Dapa i Rødekro fra 1973 til 1980. Herpaa blev han ansat ved Aabenraa Kommune, og han var nu beskæftiget ved vedligeholdelse af Stadion indtil 1985. Siden har han arbejdet paa B & O i Skive.

Johannes Straaberg har fra et tidligere ægteskab børnene Carsten, født den 8. september 1968, Ralf, født den 13. november 1971, Brian, født den 17. juli 1973 og Karina, født den 23. september 1978.

V.D.2.

Tove Dybdahl Madsen er født den 18. september 1942 i Struer. Hun blev gift den 23. december 1966 i Struer med Vagn Kristensen, der er født den 22. februar 1945 i Bøvlingbjerg, Bøvling sogn som søn af murerarbejdsmand David Tinus Kristensen og hustru Laura.

Bosat: Grønningen 26, Struer.

Tove Dybdahl Madsen gik i skole i Struer, blev udlært som frisør samme sted i 1962 og arbejdede derefter som saadan indtil giftermaalet. Desuden var hun ansat paa B & O i 1 aar, og siden 1981 har hun været kantinedame paa handelsskolen i Struer. - Fritidsinteresse: gymnastik.

Vagn Kristensen gik i skole i Bøvling, var beskæftiget ved landbrug og aftjente sin værnepligt i Holstebro i 1964. Han er nu ansat som slagteriarbejder paa slagteriet i Struer. - Fritidsinteresser: jagt og fiskeri.

V.D.2.a. Klaus Dybdahl Kristensen er født den 9. november 1966 i Struer.
V.D.2.b. Torben Dybdahl Kristensen er født den 29. august 1970 i Struer.
V.D.2.c. Rikke Dybdahl Kristensen er født den 27. juli 1977 i Struer.

V.D.3.

Pauli Dybdahl Dantoft er født den 8. maj 1946 i Struer. Han blev gift den 14. oktober 1972 i Fjaltring med Linda Jespersen, der er født den 18. april 1947 i Fjaltring som datter af gaardejer Aage Frederik Jespersen og hustru Anna Sørensen.

Bosat: Park Allé 61, Struer.

Pauli Dybdahl Dantoft udgik af folkeskolen efter 7. klasse og har været ansat som slagteriarbejder paa Struer-Hurup Andels-Svineslagteri siden 1964.

Linda Jespersen tog realeksamen i Bøvling i 1964, blev udlært som assistent i Sparekassen i Lemvig og havde ansættelse samme sted indtil 1976, da hun begyndte at arbejde i Sparekassen i Struer.

V.D.3.a. Søren Dybdahl Dantoft er født den 12. juli 1978 i Struer.

V.E.

Klara Mathilde Madsen er født den 22. marts 1918 i Barslev, Hvidbjerg sogn. Hun blev gift den 23. marts 1936 i Struer med Leo Engelberth Frederiksen. Han er født den 21. juni 1907 i Lemvig som søn af arbejdsmand Hans Adolf Frederiksen og hustru Emilie Karoline Ordell, og han døde den 15. februar 1982 paa Holstebro Sygehus.

Bosat: Bjerggade 5, Struer.

Klara Mathilde Madsen gik i skole i Barslev og tjente derefter i forskellige pladser, bl.a. hos Else og Niels Korsgaard i Flovlev. Senere havde hun ansættelse paa fjerkræslagteriet i Struer i ca. 5 aar fra begyndelsen af 1960erne.

Leo Engelberth Frederiksen gik i skole i Lemvig. Han var bydreng hos en bager i Lemvig og tjente derefter som landbrugsmedhjælper forskellige steder, bl.a. paa Lem Kirkegaard i 2 perioder. Endvidere var han musiker, og han spillede harmonika til høstfester og lignende. I en periode efter giftermaalet spillede han for Frelsens Hær og Pinsemissionen. Efter at have boet i Struer, hvor han udover at være musiker ogsaa havde forskelligt arbejde, boede parret forskellige steder, bl.a. i Holstebro, hvor han var arbejdsmand, og medens parret var bosat i Flovlev lærte Leo Engelberth Frederiksen at male hos en broder i Navr. Senere var han malermester i Flovlev, Bremdal og Struer. - Begge var aktive i Frelsens Hær.

I ægteskabet er børnene V.E.1.-V.E.13.

V.E.1.

Venla Ruth Irma Frederiksen er født den 21. august 1936 i Struer. Hun blev gift den 9. april 1955 i Holstebro med Henry Georg Dybdal, der i midten af 1980erne fik navneændring fra Dybdal Jensen. Han er født den 1. december 1918 i Hodsager som søn af arbejdsmand Anders Dybdal Jensen og hustru Kristine Kristensen.

Bosat: Nis Petersens Vej 9, Holstebro.

Venla Ruth Irma Frederiksen gik i skole i Holstebro og Barslev. Hun var beskæftiget som husassistent fra sit 13. aar, blev efter giftermaalet hjemmearbejdende husmoder og gennemgik senere uddannelse indenfor hjemmeplejen. Herefter havde hun ansættelse som hjemmehjælper i Holstebro fra

1981 til 1986.

Henry Georg Dybdal gik i skole i Mejrup, tjente som landbrugsmedhjælper og virkede senere som mejeriarbejder i ca. 1½ aar, inden han begyndte som murerarbejdsmand. Som saadan var han beskæftiget i en lang aarrække, indtil han maatte holde op paa grund af sygdom.

V.E.1.a.

Erling Dybdal er født den 26. december 1955 i Holstebro. Han blev gift den 2. juli 1983 i Holstebro med Ruth Elisabeth Christoffersen, der er født den 16. april 1962 i Oslo i Norge som datter af renovationsarbejder Leif Roald Christoffersen og hustru Ruth Helene.

Bosat: Dyssegaarden 17, Holstebro.

Erling Dybdal tog 10. klasse i Holstebro, arbejdede paa Valdemar Birns Jernstøberi samme sted i en aarrække og er nu ansat som gartnermedhjælper ved Holstebro Kommune.

Ruth Elisabeth Christoffersen bestod studentereksamen i Oslo og var desuden paa husholdningsskole samt beskæftiget som hjemmehjælper samme sted, inden hun kom til Holstebro, hvor hun havde ansættelse paa Menda Etiketvæveri i 3 aar. Siden har hun arbejdet paa Buko-Ost i Holstebro. - Fritidsinteresse: sang.

V.E.1.a.1) Simon Dybdal er født den 23. april 1984 i Holstebro.
V.E.1.a.2) Veronica Dybdal er født den 30. maj 1987 i Holstebro.

V.E.1.b.

Edith Dybdal Jensen er født den 12. februar 1957 i Holstebro. Hun blev gift den 10. august 1974 i Holstebro med Freddy Nielsen, der er født den 4. januar 1954 i Struer som søn af rørlægger Kristian Nielsen og hustru, hjemmehjælper Grethe Jensen. Ægteskabet blev ophævet i 1987, og Edith Dybdal Jensen lever nu sammen med Hans Jørgen Jeppesen, der er født den 13. april 1944 som søn af Marinus Jeppesen.

Bosat: Raastedvej 2, Vind, Holstebro.

Edith Dybdal Jensen tog realeksamen i Holstebro i 1974. Herpaa startede hun som kommunal dagplejer, og efter at have bestaaet udvidet forberedelseseksamen paa Struer Tekniske Skole i 1976 samt at have arbejdet paa

plejehjemmet Aalkjærsminde i Struer flyttede hun til Holstebro, hvor hun fik ansættelse som kontorassistent paa VUC. Senere drev hun en brugskunstbutik i en kort periode indtil 1985.

Freddy Nielsen er svejser.

Hans Jørgen Jeppesen er landmand. I 1973 overtog han barndomshjemmet Bahr.

V.E.1.b.1) Henrik Nielsen er født den 16. september 1974 i Holstebro.
V.E.1.b.2) Johnny Nielsen er født den 24. maj 1978 i Holstebro.
V.E.1.b.3) Maiken Nielsen er født den 10. november 1981 i Holstebro.

V.E.1.c.
Henning Dybdal er født den 10. august 1958 i Holstebro. Han blev gift den 14. august 1982 i Mejdal med Susanne Abildgaard Svendsen, der er født den 1. maj 1959 i Holstebro som datter af tømrer Erik Svendsen og hustru Ellis Abildgaard Nielsen.

Bosat: Tjørnevej 91, Mejdal, Holstebro.

Henning Dybdal er kommunalarbejder.

V.E.1.c.1) David Dybdal er født den 17. januar 1979 i Holstebro.
V.E.1.c.2) Christina Abildgaard Dybdal er født den 21. august 1983 i Holstebro.

V.E.1.d.
Eino Dybdal er født den 30. oktober 1959 i Holstebro. Han blev gift den 23. februar 1980 i Holstebro med Karin Solveig Abildgaard Jensen, der er født den 26. august 1961 i København som datter af chauffør Harry Abildgaard Jensen og hustru, pædagog Else Viola Rasmussen.

Bosat: Skovgaardsvej 26, Holstebro.

Eino Dybdal tog 9. klasse i Holstebro, var paa EFG og blev udlært som murer.

Karin Solveig Abildgaard Jensen tog 9. klasse i Glostrup, flyttede til Holstebro som 16-aarig og var beskæftiget ved forskelligt indtil 1987, da hun kom i lære som blomsterdekoratør.

V.E.1.d.1) Daniel Dybdal er født den 1. august 1980 i Holstebro.

V.E.1.d.2) Kenneth Dybdal er født den 16. juli 1981 i Holstebro.
V.E.1.d.3) Jonas Dybdal er født den 25. juli 1985 i Holstebro.

V.E.1.e.

Leo Dybdal er født den 3. april 1961 i Holstebro. Han blev gift den 22. juni 1979 i Holstebro med Lene Bjerregaard Pedersen, der er født den 10. juni 1962 i Sdr. Nissum som datter af tømrer og fisker Leo Alex Bjerregaard Pedersen og hustru, sygehjælper Anna Thomsen.

Bosat: Thorsvej 32, Holstebro.

Leo Dybdal er murersvend, og Lene Bjerregaard Pedersen er ufaglært sygehjælper.

V.E.1.e.1) Rebecca Maria Dybdal er født den 16. april 1980 i Holstebro.
V.E.1.e.2) Diana Dybdal er født den 8. september 1981 i Holstebro.
V.E.1.e.3) Steffan Dybdal er født den 18. marts 1984 i Holstebro.

V.E.1.f.

Tommy Dybdal er født den 31. juli 1962 i Holstebro. Han blev gift den 17. maj 1986 i Holstebro med Gitte Pasgaard, der er født den 31. december 1964 i Holstebro som datter af assistent Jørgen Pasgaard og hustru, hjemmehjælper Anna Sofie Christoffersen.

Bosat: Dyssegaarden 22, Holstebro.

Tommy Dybdal tog 9. klasse og stod herpaa i lære som butiksslagter. Sin værnepligt aftjente han ved Jyske Dragonregiment i 1982-1983, og herefter arbejdede han som slagtermester i FDB, i Godthaab i Grønland og i Spar indtil 1987, da han paabegyndte studiet til svagstrømsingeniør.

Gitte Pasgaard tog 10. klasse og bestod HF-eksamen paa Struer Statsgymnasium i 1983. Senere bestod hun handelseksamen, og efter at have arbejdet som sekretær i en bank i Godthaab gennemgik hun uddannelse til kontorassistent paa Holstebro Gymnasium fra 1985 til 1987.

V.E.1.f.1) Casper Pasgaard Dybdal er født den 4. juni 1983 i Holstebro.
V.E.1.f.2) Camilla Chelina Pasgaard Dybdal er født den 31. juli 1986 i Holstebro.

V.E.1.g.

Elisabeth Dybdal Jensen er født den 5. december 1963 i Holstebro. Hun lever sammen med Jan Andersen, der er født den 27. oktober 1961 i Vinding som søn af lagerarbejder Aage Andersen og hustru Gurli Irene Poulsen.

Bosat: Prins Buris Vej 49, Holstebro.

Elisabeth Dybdal Jensen tog 10. klasse i Holstebro og bestod handelseksamen paa Holstebro Handelsskole i 1982. Herefter var hun beskæftiget som servitrice paa restaurant Flamingo Pub i Holstebro samt ansat paa Scantuft samme sted, inden hun i 1985 begyndte som pædagogstuderende paa Holstebro Børnehaveseminarium. - Hun er sammen med andre i færd med at etablere en alternativ institution i Holstebro. - Fritidsinteresse: badminton.

Jan Andersen tog 10. klasse i Holstebro. Han arbejdede indenfor restaurationsbranchen i nogle aar, bl.a. paa Flamingo Pub, og siden 1983 har han været ansat som mejeriarbejder paa Holstebro Mælkekondenseringsfabrik. Her blev han udnævnt til talsmand for de ansatte i 1984 og senere valgt til sikkerhedsrepræsentant. - Sideløbende paabegyndte han enkeltfagskurser paa VUC Aftenskole i Holstebro i 1985. - Han er aktiv indenfor fagbevægelsen og sidder i bestyrelsen for Mejerigruppen. - Fritidsinteresser: fodbold, skak og badminton.

V.E.1.h.

Irene Dybdal er født den 11. oktober 1965 i Holstebro. Hun blev gift den 8. august 1987 i Taastrup med Lars Monberg, der er født den 3. juni 1961 i Vor Frelser sogn som søn af salgsdirektør Bent Monberg og hustru, direktionssekretær Hanne Christensen.

Bosat: Taastrup Have 11, Taastrup.

Irene Dybdal tog 9. klasse i Holstebro. Hun gennemgik EFG-basisaaret indenfor handel og kontor paa Holstebro Handelsskole, flyttede til Sjælland i 1982 og havde ansættelse som maskinoperatør paa Paaskebrød A/S indtil 1986. Efter igen at have gennemgaaet EFG-basisaaret, denne gang paa Vestegnens Handelsskole i Albertslund, begyndte hun i 1987 som kontorassistent i firmaet Star-Mark. - Sideløbende er hun merkonomstuderende.

Lars Monberg tog realeksamen i Taastrup i 1979 og bestod HH-eksamen paa økonomisk linie i 1982. Han var beskæftiget som marketingsassistent i firmaet C.K. Chokolade Import indtil 1985 og har siden været ansat som produkt-

chef, først paa Paaskebrød og fra 1988 paa Faxe Bryggeri. Sideløbende har han læst til HD i afsætning. - Han er medlem af diverse bestyrelser, børne/ungdomstræner i atletik og gruppefører i det lokale hjemmeværn.

V.E.1.j.
Hannah Dybdal er født den 26. november 1967 i Holstebro.

Hun tog 10. klasse, bestod HF-eksamen paa Holstebro Gymnasium i 1986 og havde et kibbutzophold i 1987. Efter at have været beskæftiget som ufaglært sygehjælper paa et plejehjem i Holstebro i 1 aar begyndte hun at arbejde som pædagogmedhjælper, ligeledes i Holstebro.

V.E.1.k.
Henry Georg Dybdal er født den 12. juni 1969 i Holstebro.

Han var efter endt skolegang beskæftiget ved forskelligt indtil 1987, da han begyndte som konstabelelev.

V.E.1.l.
Rigmor Gyrithe Dybdal er født den 5. december 1970 i Holstebro.

V.E.1.m.
Villy Dybdal er født den 24. oktober 1972 i Holstebro.

V.E.1.n.
Benjamin Dybdal er født den 30. december 1974 i Holstebro.

V.E.1.p.
Samuel Johannes Dybdal er født den 23. februar 1976 i Holstebro.

V.E.1.q.
David Dybdal Jensen er født den 27. marts 1978 i Holstebro, og han døde som spæd, 2 maaneder gammel.

V.E.1.r.
Vivian Dybdal er født den 13. december 1979 i Holstebro.

V.E.2.

Karl Daniel Engelberth Frederiksen er født den 14. november 1937 i Struer.

Bosat: Bjerggade 5, Struer.

Karl Daniel Engelberth Frederiksen gik i skole i Barslev. Han var beskæftiget som landbrugsmedhjælper forskellige steder i 10 aar, bl.a. i Thy hos Ole Brandgaard og Svend Dalgaard samt i Ølby hos Peder Skræddergaard og Jens Knudsen. Desuden havde han ansættelse som arbejdsmand paa cellulosefabrikken i Fredericia i 1 aar, og siden den 1. november 1959 har han været ansat paa svineslagteriet i Struer, hvor han i en lang aarrække har arbejdet ved tilskæringen. - Han har været medlem af Struer Fjerkræforening i ca. 20 aar.

V.E.3.

Knud Aage Frederiksen er født den 12. december 1938 i Struer. Han blev gift den 18. august 1962 i Holstebro med Kirsten Lilli Meinertz Graff, der er født den 16. august 1944 i København.

Bosat: Olgavej 50, Skive.

Knud Aage Frederiksen er omsorgsassistent, og Kirsten Lilli Meinertz Graff er sygehjælper.

V.E.3.a. Thomas Meinertz Frederiksen, der er styrmand og bosat i Svendborg, er født den 14. maj 1963 i Holstebro.

V.E.3.b. Jakob Meinertz Frederiksen er født den 21. oktober 1969 i Holstebro.

V.E.4.

Solveig Frederiksen er født den 12. april 1942 i Struer. Hun blev gift den 10. februar 1962 i Struer med Jens Christian Holger Grevsen, der er født den 3. september 1940 i Ellested som søn af specialarbejder Aage Edvard Grevsen og hustru Edith Kirstine Mathilde Rasmussen.

Bosat: Søndervænget 3, Gaarslev, Børkop.

Solveig Frederiksen gik i skole i Barslev, tjente som husassistent i Holstebro og omegn og var desuden beskæftiget paa Holstebro Sygehus i 2 aar, hvorefter hun blev hjemmearbejdende husmoder. I 1976 begyndte hun at arbejde som omsorgsmedhjælper. - Fritidsinteresse: folkedans.

Jens Christian Holger Grevsen gik i skole i Frørup paa Fyn. Han var beskæftiget ved landbrug indtil giftermaalet, afbrudt af militærtjeneste i

Holstebro i 1960-1961, og efter at have arbejdet paa en fabrik i Nyborg i en periode havde han ansættelse hos en slagter i Svendborg i 2 aar. Siden har han været ansat hos forskellige entreprenører, bl.a. hos Th. Basse & Søn i Pjedsted i 17 aar og fra 1985 hos Eli Jørgensen i Gaarslev, nu som gravemester. - Hans fritidsinteresser er folkedans og faldskærmsudspring, og han har været kasserer for faldskærmsklubben i en lang aarrække.

V.E.4.a.

Allan Aage Grevsen er født den 10. april 1964 i Svendborg.

Bosat: Søborg Hovedgade 104, Søborg.

Allan Aage Grevsen er elektriker.

V.E.4.b.

Mette Noomi Grevsen er født den 10. februar 1969 i Fredericia.

Hun tog 10. klasse og var derefter au-pair i Israel, inden hun begyndte som HF-studerende. - Hendes fritidsinteresser er haandbold og gymnastik. Hun er træner for ungdomshold i begge sportsgrene og er formand for gymnastikafdelingen.

V.E.4.c.

Danny Engelberth Grevsen er født den 29. maj 1973 i Fredericia.

V.E.5.

Edel Frederiksen er født den 1. september 1944 i Holstebro. Hun blev gift den 6. maj 1973 i Holstebro med Benny Frederiksen, der er født den 17. juli 1943 i Lemvig som søn af malermester Edvin Frederiksen og hustru Christine. Ægteskabet blev senere ophævet.

Bosat: Sønderparken 28, Holstebro.

Edel Frederiksen afsluttede skolegangen fra Humlum, var desuden paa højskole i Mariager i 1961 og blev senere udlært som bogbinder hos Rounborg i Holstebro, hvor hun havde ansættelse indtil 1972, da hun blev hjemmearbejdende husmoder.

Benny Frederiksen gik i skole i Holstebro, blev udlært som maler hos malermester Kirk samme sted og arbejdede som svend i nogle aar, hvorefter han var selvstændig malermester fra 1978 til 1983. Herpaa begyndte han at arbejde med afsyring af møbler.

V.E.5.a. Bjarne Frederiksen er født den 10. december 1965.
V.E.5.b. Lennart Martin Benny Frederiksen er født den 19. marts 1968.
V.E.5.c. Rowin Samuel Frederiksen er født den 26. februar 1972.
V.E.5.d. Heine Frederiksen er født den 10. marts 1978.

V.E.6.
Esra Frederiksen er født den 3. december 1945 i Holstebro. Han blev gift den 7. november 1970 i Holstebro med Doris Elisabeth Helbo Jensen, der er født den 8. november 1946 i Hjortshøj som datter af landmand Christian Marius Jensen og hustru Paula Jørgine Christensen Helbo.

Bosat: Kragelundvej 10, Ø. Hjerm, Vinderup.

Esra Frederiksen gik i skole i Barslev og Humlum. Han stod i lære som slagter paa svineslagteriet i Struer, blev udlært i 1965 og var elev paa slagteriskolen i Roskilde samt paa Struer Tekniske Skole. Sin værnepligt aftjente han ved forsyningstropperne i Hvorup i 1966-1967, og siden har han været ansat ved Vestjydske Slagterier. - I 1973 købte parret en nedlagt landejendom, som efter overtagelsen blev moderniseret, og som efter en brand i 1982 blev genopbygget. - Fritidsinteresser: fiskeri m.m.

Doris Elisabeth Helbo Jensen gik i skole i Brandstrup og var herpaa beskæftiget i bl.a. slagter- og bagerforretninger indtil giftermaalet, afbrudt af et ophold paa Egaa Efterskole i 1963. Efter giftermaalet blev hun hjemmearbejdende husmoder, og senere havde hun ansættelse paa slagteriet i Struer i ca. 3 aar, inden hun begyndte som rengøringsassistent paa Parkskolen samme sted. - Fritidsinteresse: haandarbejde.

V.E.6.a. Nicolaj Helbo Frederiksen er født den 16. september 1970 i Holstebro.
V.E.6.b. Louise Helbo Frederiksen er født den 25. juni 1972 i Struer.
V.E.6.c. Mathias Helbo Frederiksen er født den 16. juli 1980 i Hjerm.

V.E.7.
Leino Samuel Frederiksen er født den 25. februar 1948 i Maabjerg. Han blev gift den 6. marts 1971 i Struer med Sonja Kjær Lauritsen, der er født den 17. marts 1950 i Struer som datter af slagteriarbejder Hilbert Kjær Lauritsen og hustru Agnes Olivia Marie Skov Jensen.

Bosat: Storaavej 51, Herning.

Leino Samuel Frederiksen gik i skole i Humlum. Han blev ansat ved DSB i Struer i 1964, var paa DSB-skolen i Aarhus i 1966 og aftjente sin værnepligt i Karup i 1967-1968, inden han kom til Herning, hvor han har været stationsbetjent siden 1979. - Han har været kasserer for DSB-klubben. - Fritidsinteresse: maleri.

Sonja Kjær Lauritsen gik i skole i Struer og bestod senere den 1-aarige handelseksamen samme sted. Hun blev udlært som kontorassistent i revisionsfirmaet J. Møller Petersen i Struer i 1970 og kom derefter til Herning, hvor hun siden har arbejdet forskellige steder, bl.a. ved Herning Kommune. - Fritidsinteresse: haandarbejde.

V.E.7.a. Heidi Frederiksen er født den 30. juni 1971 i Herning.
V.E.7.b. Dennis Frederiksen er født den 15. marts 1973 i Herning.
V.E.7.c. Renè Frederiksen er født den 7. september 1981 i Herning.

V.E.8.
Noomi Ordell Frederiksen er født den 27. juni 1950 i Hvidbjerg. Hun blev gift den 31. marts 1973 i Fredericia med Villy Søren Sørensen, der er født den 26. august 1948 i Fredericia som søn af sølvsmed Alex S. Sørensen og hustru Sørine Petersen.

Bosat: Herthavej 18, Fredericia.

Noomi Ordell Frederiksen gik i skole i Humlum og Struer. Hun var beskæftiget hjemme indtil sit 17. aar, og efter at have haft ansættelse paa Struer Brødfabrik kom hun til Fredericia i 1969. Siden har hun arbejdet paa Pari Sko, Sko-Gros i Middelfart og W.M.P. Sko, afbrudt af ca. 1½ aar.

Villy Søren Sørensen gik i skole i Fredericia. Han var beskæftiget som arbejdsdreng paa en sølvvarefabrik i en periode, og efter at have haft ansættelse paa Pari Sko i 8 aar, en træskofabrik i 1 aar og Sko-Gros i Middelfart i 8 aar begyndte han at arbejde paa W.M.P. Sko i 1982.

V.E.8.a. Priscilla Ordell Sørensen er født den 29. oktober 1978 i Fredericia.

V.E.9.
Ruben Ordell Frederiksen er født den 16. marts 1953. Han blev gift den 30. december 1975 i Struer med Lis Maarup Andersen, der er født den 30. novem-

vember 1954 som datter af regnskabschef Børge W. Andersen og hustru Valborg Nielsen.

Bosat: Rosenvangs Allè 33, Viby J.

Ruben Ordell Frederiksen er læge, og Lis Maarup Andersen er sygeplejerske.

V.E.9.a. Sissel Ordell Frederiksen er født den 15. september 1979 i Aarhus.
V.E.9.b. Maria Ordell Frederiksen er født den 31. marts 1982 i Aarhus.

V.E.10.
Bjarne Frederiksen, der er lagerassistent, er født den 28. april 1955 i Bremdal, Humlum sogn. Han blev gift den 20. september 1980 i Struer med Hanne Birch, der er født den 9. oktober 1958 i Aarhus som datter af mekaniker Jørgen Birch og hustru Jytte Madsen.

Bosat: Stentofterne 31, Struer.

V.E.10.a. Morten Frederiksen er født den 12. januar 1983 i Holstebro.
V.E.10.b. Barn, født den 11. januar 1988 i Holstebro.

V.E.11.
Judith Ordell Frederiksen er født den 31. juli 1956 i Bremdal, Humlum sogn. Hun blev gift den 18. april 1981 i Fredericia med Poul Alex Sørensen, der er født den 26. maj 1952 i Fredericia som søn af sølvsmed Alex S. Sørensen og hustru Sørine Petersen.

Bosat: Thorsvej 36, Fredericia.

Judith Ordell Frederiksen tog 8. klasse i Struer, havde ansættelse som kontorassistent paa B & O samme sted indtil 1980 og har siden været hjemmearbejdende husmoder. - Fritidsinteresser: tegning og musik.

Poul Alex Sørensen gik i skole i Fredericia. Han blev udlært som murer hos Svend Aage Hansen i Fredericia i 1973 og var derefter beskæftiget som svend i en periode, inden han begyndte at studere paa BTH i Horsens. Siden 1978 har han været ansat som bygningskonstruktør ved Fredericia Kommune. - Fritidsinteresser: sport og foto.

V.E.11.a. Martin Ordell Sørensen er født den 24. maj 1980 i Fredericia.
V.E.11.b. Camilla Ordell Sørensen er født den 19. september 1982 i Fredericia.

V.E.11.c. Jacob Ordell Sørensen er født den 25. august 1984 i Fredericia.

V.E.12.

Sara-Rose Ordell Frederiksen er født den 6. marts 1958 i Bremdal, Humlum sogn. Hun blev gift den 22. april 1978 i Videbæk med Kurt Westergaard Sørensen, der er født den 27. august 1952 i Herning som søn af Christen Peder Sørensen og hustru Petra Maria Westergaard, og han døde i efteraaret 1987 ved en trafikulykke. Ægteskabet var forinden blevet ophævet.

Bosat: Ullerupdalvej 9, Fredericia.

Sara-Rose Ordell Frederiksen tog 10. klasse og bestod senere den 1-aarige handelseksamen. Hun havde ansættelse paa Videbæk Højttalerfabrik fra 1976 til 1981, og efter at have været medhjælpende hustru i Astrup Bageri i 1981-1982 begyndte hun som skotøjsarbejder paa W.M.P. Sko i Fredericia.

Kurt Westergaard Sørensen, der udover almindelig skolegang var paa højskole i 1 aar, blev udlært som bager og drev eget bageri i perioden 1981-1982.

V.E.12.a. Mariann Ordell Sørensen er født den 13. juli 1981 i Herning.

V.E.13.

Aina Berit Frederiksen er født den 30. juli 1959 i Bremdal, Humlum sogn. Hun blev gift den 25. februar 1978 med Martin Christian Hald, der er født den 12. maj 1953 i Lemvig som søn af murer Folmer Hald og hustru Karen Nielsen.

Bosat: Struerdalvej 2, Struer.

Aina Berit Frederiksen tog 9. klasse og var ansat paa en læderfabrik samt beskæftiget som rengøringsassistent, inden hun begyndte som fabriksarbejder paa B & O i Struer.

Martin Christian Hald tog 8. klasse. Han var beskæftiget ved landbrug i en periode, og efter at have sejlet paa langfart, bl.a. i ØK, samt at have været slagteriarbejder begyndte han som fabriksarbejder paa Centrum Vinduer i Struer.

V.E.13.a. Dan Hald er født den 13. februar 1977 i Holstebro.
V.E.13.b. Karina Hald er født den 18. december 1980 i Holstebro.

V.F.

Svend Aage Madsen er født den 26. november 1919 i Barslev, Hvidbjerg sogn. Han blev gift den 10. november 1946 i Hørdum med Ester Margrete Munkholm, der er født den 21. maj 1928 i Hørdum som datter af murermester Karl Katrinus Munkholm og hustru Magda Katrine Søndergaard.

Bosat: Ølbyvej 68, Struer.

Svend Aage Madsen gik i skole i Barslev. Han var beskæftiget ved landbrug indtil giftermaalet og har siden arbejdet forskellige steder, bl.a. paa slagteriet i Struer samt hos en VVS-installatør samme sted. - Han er i bestyrelsen for samariterforeningen samt for fjerkræklubben i Struer. Desuden har han været aktiv i hjemmeværnet siden 1950, bl.a. som vaabenmester i en lang aarrække.

Ester Margrete Munkholm gik i skole i Hørdum og tjente som husassistent inden giftermaalet, efter hvilket hun blev hjemmearbejdende husmoder. Siden slutningen af 1950erne har hun været ansat paa slagteriet i Struer.

I ægteskabet er børnene V.F.1.-V.F.3.

V.F.1.

John Munkholm Madsen er født den 7. januar 1947.

(Se supplement bag i bogen).

V.F.2.

Elin Munkholm Madsen er født den 10. november 1948 i Sjørring. Hun blev gift den 26. marts 1970 i Gimsing med Richard Toxvig, der er født den 2. januar 1949 i Ryde som søn af Axel Toxvig og hustru Maren Madsen. Ægteskabet blev ophævet i 1984.

Bosat: Ølbyvej 68, Struer.

Elin Munkholm Madsen gik i skole i Struer. Hun var beskæftiget som trykkerimedhjælper paa Ekspres-Trykkeriet i Struer inden giftermaalet, efter hvilket hun blev hjemmearbejdende husmoder, og siden 1974 har hun været ansat som postbud paa Struer Postkontor. - Hun er revisor i postklubben. - Fritidsinteresse: fodbold.

V.F.2.a. Klaus Munkholm Madsen er født den 18. februar 1968 i Holstebro.

V.F.2.b. Lisette Munkholm Toxvig er født den 18. december 1970 i Holstebro.

V.F.3.
Karen Munkholm Madsen er født den 24. april 1957.
Bosat: Valmuevej 3, Struer.

V.G.
Gudrun Louise Madsen er født den 13. august 1921 i Barslev, Hvidbjerg sogn. Hun blev gift første gang den 10. august 1942 i Hvidbjerg med Svend Søe Larsen, der er født den 22. april 1922 i Kjelstrup som søn af gaardmand Johannes Søe Larsen og hustru Margit Mathilde Nielsen. Ægteskabet blev ophævet omkring 1970, og Gudrun Louise Madsen giftede sig anden gang den 21. december 1986 i Tilsted med Carl Poulsen Nystrup, der er født den 9. februar 1918 i Klitmøller som søn af fisker Poul Nystrup og hustru Marianne.
Bosat: Vinkel Allè 28A, Thisted.
Gudrun Louise Madsen gik i skole i Barslev. Hun tjente som husassistent indtil giftermaalet, bl.a. hos grosserer Nicolaisen i Hurup, og efter at have været hjemmearbejdende husmoder i en aarrække begyndte hun som rengøringsassistent paa plejehjemmet i Thisted, hvor hun havde ansættelse fra 1971 til 1983, da hun gik paa efterløn.
Svend Søe Larsen er murermester.
Carl Poulsen Nystrup gennemgik efter endt skolegang uddannelse til kommis og var bl.a. uddeler i Sperring Brugsforening, inden han begyndte som bogholder paa Kosan Gas i Thisted, hvor han havde ansættelse i 10 aar.
I Gudrun Louise Madsens og Svend Søe Larsens ægteskab er børnene V.G.1.-V.G.10.

V.G.1.
Bente Sofie Søe Larsen er født den 13. oktober 1942 i Sjørring sogn. Hun blev gift den 29. marts 1980 i Selde med Henning Fisker Klit, der er født den 23. maj 1945 i Thisted som søn af Aage Emil Klit og hustru, sygeplejerske Gerda Fisker.
Bosat: Labyrinten 12, Thisted.
Bente Sofie Søe Larsen er sygehjælper paa Thisted Sygehus, og Henning Fisker Klit er lagerekspedient paa Coloplast i Thisted.

V.G.2.
Margit (Gitte) Mathilde Søe Larsen er født den 25. december 1944 i Sperring,

Sjørring sogn. Hun blev gift den 26. maj 1962 i Tilsted med Hans Peter Mikkelsen, der er født den 3. marts 1943 i Thisted som søn af Jens Chr. Mikkelsen og hustru Kirsten Eleonora Larsen.

Bosat: Johnsens Allé 41, Thisted.

Margit (Gitte) Mathilde Søe Larsen gik i skole i Thisted. Hun gennemgik uddannelse til sygehjælper paa Thisted Sygehus og arbejdede samme sted samt paa Thisted Plejehjem, inden hun i 1987 fik ansættelse som forstander paa Johnsens Rekreationshjem.

Hans Peter Mikkelsen gik i skole i Tingstrup samt i Thisted, ialt 9 aar, og efter at have været beskæftiget som gulvbelægger i 12 aar begyndte han at køre som chauffør for Thisted Dagblad.

V.G.3.

Jørgen Søe Larsen er født den 12. april 1946 i Sjørring sogn. Han blev gift den 29. december 1968 i Stagstrup med Inge Birgit Dahlgaard Gravesen, der er født den 30. april 1945 i Aarhus, Sankt Johannes sogn.

Bosat: Australiavænget 21, Thisted.

Jørgen Søe Larsen er faglærer, og Inge Birgit Dahlgaard Gravesen er dagcenterleder.

V.G.3.a.

Kim Søe Larsen er født den 23. marts 1969 i Thisted.

Han begyndte efter endt skolegang som elev hos en entreprenør.

V.G.3.b.

Mette Søe Larsen er født den 18. maj 1972 i Frederikshavn.

V.G.4.

Bodil Søe Larsen er født den 21. november 1947 i Tved sogn. Hun blev gift den 21. august 1964 i Thisted med Svend Aage Jensen, der er født den 29. august 1942 i Tilsted som søn af brolægger Christian Erling Jensen og hustru Anna Kristine Pedersen.

Bosat: Klatmøllevej 19, Tingstrup, Thisted.

Bodil Søe Larsen gik i skole i Thisted og Tilsted. Hun tjente i husli-ge pladser indtil giftermaalet, efter hvilket hun blev hjemmearbejdende husmoder, og siden 1984 har hun været ansat i køkkenet paa Dragsbækhjemmet, Thisted.

Svend Aage Jensen gik i skole i Thisted samt i Tilsted, blev udlært som murer hos Børge Pedersen i Thisted i 1961 og er nu selvstændig murermester.

V.G.4.a.
Mikael Jensen er født den 27. oktober 1964 i Thisted.
Bosat: Lykkesvej 26, Thisted.

V.G.4.b.
Kurt Jensen er født den 4. februar 1967 i Thisted.

V.G.4.c.
Knud Jensen er født den 12. januar 1969 i Thisted.

V.G.4.d.
Thomas Jensen er født den 3. juli 1972 i Thisted.

V.G.5.
Johanne Søe Larsen er født den 27. januar 1950 i Sønderby, Tved sogn. Hun blev gift den 9. november 1968 i Sjørring med Egon Jeppesen. Ægteskabet blev ophævet i 1978, og Johanne Søe Larsen lever nu sammen med Viggo Ernesto Krogh, der er født den 13. juni 1938 i Østerby paa Læsø.
Bosat: Skivegade 41, Frederikshavn.
Johanne Søe Larsen tjente efter endt skolegang i forskellige huslige pladser, bl.a. i Lemvig og Hundborg. Desuden havde hun ansættelse som husassistent paa De gamles Hjem i Struer i ca. 1 aar, og efter at have været hjemmearbejdende husmoder i en periode drev hun købmandsforretning i Hulsig indtil 1978. Senere var hun beskæftiget ved omsorgsarbejde i Frederikshavn, hvor hun endvidere afsluttede 9. skoleaar paa Nordøstvendsyssels Forberedelseskursus i 1982, og herefter startede hun som afløser paa plejehjemmet i Frederikshavn. - I 1986 paabegyndte hun uddannelsen til plejehjemsassistent. - Fritidsinteresser: lystfiskeri m.m.
Viggo Ernesto Krogh gik i skole i Vesterø. Han var beskæftiget ved fiskeri i Nordsøen fra sit 14. aar til sit 26. aar, blev købmand og virkede som saadan i Skagen indtil 1978. Herefter har han arbejdet i Frederikshavn. - Fritidsinteresse: lystfiskeri.

V.G.5.a. Tina Jeppesen er født den 17. december 1970 i Holstebro.
V.G.5.b. Helle Jeppesen er født den 9. august 1972 i Skagen.

V.G.6.
Hans Søe Larsen er født den 11. juli 1952.

Bosat: Skolegade, Thisted.

Hans Søe Larsen er murerarbejdsmand hos svogeren Svend Aage Jensen (V. G.4.) i Thisted.

V.G.7.
Lene Søe Larsen er født den 30. april 1953 i Thisted. Hun blev gift den 21. oktober 1972 i Thisted med Erik Borggaard Madsen, der er født den 2. oktober 1952 i Nors som søn af slagter Johannes Madsen og hustru Anna Borggaard.

Bosat: Markvænget 26B, Thisted.

Lene Søe Larsen gik i skole i Tilsted, havde et ophold paa Thylands Ungdomsskole i 1967-1968 og arbejdede derefter i Sommersted i 1 aar. Siden har hun været ansat paa plejehjemmet i Nors, hvor hun nu er køkkenleder.

Erik Borggaard Madsen gik i skole i Nors. Han tjente som landbrugsmedhjælper i ca. 3 aar, var beskæftiget som maskinfører hos Jens Madsen i Tilsted i ca. 2 aar og har været ansat paa slagteriet i Thisted siden begyndelsen af 1970erne. Sin værnepligt aftjente han ved forsyningstropperne i Hvorup i 1973-1974, og han blev valgt til talsmand. - Fritidsinteresser: maraton- og orienteringsløb.

V.G.7.a. Bjarne Borggaard Madsen er født den 24. april 1974 i Thisted.
V.G.7.b. Jesper Borggaard Madsen er født den 29. juni 1976 i Thisted.

V.G.8.
Anni Merethe Søe Larsen er født den 15. september 1955 i Thisted. Hun blev gift den 29. juni 1974 i Selde med Peter Larsen, der er født den 6. juni 1953 i Thisted som søn af kommunalarbejder Thorvald Larsen og hustru Petra Wilhelmine Dragsbæk.

Bosat: Gundevej 33, Thisted.

Anni Merethe Søe Larsen gik i skole i Tilsted og Tingstrup, ialt 8 aar.

Hun har været ansat som specialarbejder paa Fast Plast i Thisted siden begyndelsen af 1970erne og er sikkerhedsrepræsentant samme sted. - Fritidsinteresse: svømning.

Peter Larsen gik i skole i Tilsted og Tingstrup. Han aftjente sin værnepligt i Holstebro i 1971, blev udlært som bygningsmaler i Hyllesteds Malerforretning i Thisted i 1973 og havde ansættelse som specialarbejder paa Fast Plast samme sted fra 1976 til 1984. Siden har han kørt som chauffør for firmaet Brdr. Bunk, Thisted. - Fritidsinteresse: badminton.

V.G.8.a. Henrik Søe Larsen er født den 25. november 1974 i Thisted.
V.G.8.b. Renê Søe Larsen er født den 27. februar 1979 i Thisted.

V.G.9.
Susanne Kristine Søe Larsen er født den 24. juli 1957 i Thisted. Hun blev gift den 7. januar 1978 i Selde med Hugo Houmøller Østergaard, der er født den 25. september 1956 i Thisted som søn af Salmon Østergaard og hustru Herdis Houmøller.

Bosat: Gyvelvej 23, Thisted.

Susanne Kristine Søe Larsen tog 10. klasse og er nu ansat paa Johnsens Rekreationshjem i Thisted.

Hugo Houmøller Østergaard tog 8. klasse, blev udlært som murer og er nu murermester.

V.G.9.a. Bitten Søe Østergaard er født den 18. marts 1976 i Thisted.
V.G.9.b. Rikke Søe Østergaard er født den 15. november 1979 i Thisted.
V.G.9.c. Jimmy Søe Østergaard er født den 21. juli 1983 i Thisted.

V.G.10.
Brian Søe Larsen er født den 19. juli 1963 i Thisted.

Bosat: Mallevej 53, Sennels, Thisted.

Brian Søe Larsen gik i folkeskolen i 9 aar og var derefter elev paa Thylands Ungdomsskole i 2 aar. Han stod i lære som automaler i en periode, og efter at have gjort militærtjeneste i Holstebro i 4 aar, sidst som konstabel, kørte han som turistchauffør i 1 aar. Herpaa kom han i lære som svineslagter i Thisted.

V.H.

Otto Børge Madsen er født den 28. juni 1923 i Barslev, Hvidbjerg sogn, og han døde den 25. april 1986 i Struer. Han blev gift den 27. december 1949 i Silkeborg med Aase Wallentin Nielsen, der er født den 16. november 1928 i Vindum som datter af bogtrykker Kirstein Wallentin Nielsen og hustru Emilie Nielsen.

Bosat: Anlægsvej 42, Struer.

Otto Børge Madsen havde efter endt skolegang ansættelse paa slagteriet i Struer i en lang aarrække, og fra begyndelsen af 1950erne til 1984 virkede han som radioarbejder paa B & O samme sted. Desuden var han brandmand i Struer frivillige brandvæsen i 24 aar. - Han var medlem af samariterforeningen i 40 aar, var instruktør samt formand i 2 perioder samme sted og fungerede endvidere som formand for efterlønsklubben i 2 aar.

Aase Wallentin Nielsen gik i skole i Rødkærsbro. Hun var beskæftiget som smørrebrødsjomfru paa Hotel Dania i Kjellerup i 5 aar og kom i 1948 til Struer, hvor hun arbejdede paa Hotel Alma i 1 aar samt paa B & O i 5 aar. Siden 1980 har hun haft ansættelse i ISS, Struer-afdelingen. - Fritidsinteresse: bankospil.

I ægteskabet er børnene V.H.1.-V.H.4.

V.H.1.

Birgit Emilie Madsen er født den 24. juli 1950 i Holstebro. Hun blev gift den 7. oktober 1972 i Struer med Niels Rogild, der er født den 23. juni 1946 i Skive som søn af Gunnar Rogild og hustru Inga Nørgaard.

Bosat: Emil Reesens Vej 54, Holstebro.

Birgit Emilie Madsen tog 9. klasse. Hun arbejdede i en købmandsforretning i 4 aar, i en grill-bar i 2 aar samt i en slagterforretning i 5 aar.

Niels Rogild gennemgik efter endt skolegang uddannelse i en jern- og staalforretning i Skive, kom til Holstebro i 1969 og havde derefter ansættelse som sælger i Colstrups Jernforretning. Siden 1986 har han været disponent indenfor værktøj.

V.H.1.a. Henrik Rogild er født den 27. september 1973 i Holstebro.
V.H.1.b. Thomas Rogild er født den 12. januar 1977 i Holstebro.

V.H.2.
Inger Marie Madsen er født den 10. november 1952 i Holstebro. Hun blev gift den 24. november 1974 i Struer med Niels Jørn Hald, der er født den 16. september 1951 i Holstebro som søn af murer Folmer Hald og hustru Karen Nielsen.

Bosat: Jyllandsgade 30, Struer.

Inger Marie Madsen tog 9. klasse i Struer og var beskæftiget som pædagogmedhjælper samme sted i ca. 7 aar.

Niels Jørn Hald gik i skole i Humlum og Struer, ialt 9 aar. Han aftjente sin værnepligt i Holstebro i 1974, gennemgik uddannelse til isolatør i Thyborøn og har været beskæftiget som rejsemontør for forskellige firmaer siden 1975.

V.H.2.a. Heidi Hald er født den 1. september 1974 i Holstebro.
V.H.2.b. Dennis Hald er født den 18. december 1977 i Holstebro.

V.H.3.
Jan Kirstein Madsen er født den 2. januar 1955 i Struer. Han blev gift den 29. juni 1985 i Gudum med Marie-Louise Worsøe Maarup, der er født den 6. marts 1959 i Gudum som datter af godsejer Jørgen Maarup og hustru, journalist Hanne Kragh.

Bosat: Stentoften 11, Rebild, Skørping.

Jan Kirstein Madsen tog 9. klasse, blev maskinarbejder, senere maskinmester og er nu beskæftiget som faglærer.

Marie-Louise Worsøe Maarup bestod studentereksamen og er nu miljøtekniker.

V.H.3.a. Michael Kirstein Maarup er født den 28. oktober 1986 paa Aalborg Sygehus.

V.H.4.
Susanne Margrethe Madsen er født den 29. marts 1965 i Struer. Hun lever sammen med Flemming Gadeberg Jensen, der er født den 9. juni 1951 i Nr. Nissum som søn af chauffør William Gadeberg Jensen og hustru Gudrun Lundtoft Christensen.

Bosat: Grønnedal 114, Struer.

Susanne Margrethe Madsen tog 9. klasse. Hun tjente som husassistent i 1 aar, var elev indenfor levnedsmiddelomraadet paa Holstebro Tekniske Skole og arbejdede desuden som rengøringsassistent paa Struer-Hurup Andelsslagteri i 1 aar. Senere flyttede parret fra Nr. Nissum til Humlum, hvor Susanne Margrethe Madsen og Flemming Gadeberg Jensen havde et cafeteria i forpagtning i nogle aar, inden de flyttede til Struer. Her blev hun ansat som pakkedame i et supermarked, slagterafdelingen.

Flemming Gadeberg Jensen er maskinfører.

V.H.4.a. Ditte Gadeberg Madsen er født den 5. september 1984 i Lemvig.
V.H.4.b. Diana Madsen er født den 9. oktober 1985 i Lemvig.

V.J.
Ritha Viola Madsen er født den 5. november 1925 i Barslev, Hvidbjerg sogn. Hun blev gift den 29. december 1945 i Hvidbjerg med Laurits Kristian Pedersen. Han er født den 8. april 1923 i Fabjerg sogn som søn af husmand Kornelius Pedersen og hustru Anne Pouline Lind, og han døde den 6. januar 1987 i Thisted.

Bosat: Hundborgvej 164, Thisted.

Ritha Viola Madsen tjente efter endt skolegang som husassistent indtil giftermaalet, blev hjemmearbejdende husmoder og var senere medhjælpende hustru paa kontoret i parrets vognmandsforretning i Thisted. - Fritidsinteresse: gamle tallerkner.

Laurits Kristian Pedersen gik i skole i Gudum og Resen. Han tjente som landbrugsmedhjælper fra sit 9. aar, virkede efter giftermaalet som daglejer paa herregaarden Rosvang i Sjørring i 6 aar og var herpaa beskæftiget paa slagteri og teglværk i Struer i en aarrække. Desuden kørte han som chauffør for betonværket i Struer i nogle aar, og efter at have været selvstændig vognmand i Thisted paa ruten Thisted-København i 2 aar indtil begyndelsen af 1970erne begyndte han som arbejdsmand paa Plumrose. Her var han ansat i ca. 5 aar, hvorefter han virkede som truckfører paa Thisted Bryghus, indtil han gik paa efterløn.

I ægteskabet er børnene V.J.1.-V.J.5.

V.J.1.
Aage Leif Pedersen er født den 12. marts 1948 i Sjørring. Han blev gift den 29. november 1977 i Hunstrup med Ingrid Marie Langballe, der er født den 10. juli 1953 i Thisted som datter af gaardejer Michael Langballe og hustru Else.

Bosat: Kronborgvej 75, Thisted.

Aage Leif Pedersen havde et ophold paa Morsø Ungdomsskole, tjente som landbrugsmedhjælper i ca. 4 aar og havde ansættelse paa B & O i Struer samt i faderens vognmandsfirma, for hvilket han kørte som lastbilchaufför. Desuden var han beskæftiget som murerarbejdsmand samt ansat ved olieboring i Thy, og siden 1977 har han arbejdet paa Thisted Vandværk. - Han har tidligere været hjemmeværnsmand.

V.J.1.a. Jan Langballe er født den 11. maj 1977 i Thisted.
V.J.1.b. Else Langballe er født den 9. april 1980 i Thisted.

V.J.2.
Alfred Kornelius Pedersen er født den 27. september 1949 i Sjørring.

Bosat: Hundborgvej 164, Thisted.

V.J.3.
Anker Andreas Pedersen er født den 27. september 1949 i Sjørring.

Bosat: Hundborgvej 164, Thisted.

V.J.4.
Ove Kristian Pedersen er født den 20. august 1953 i Humlum. Han blev gift den 20. august 1977 i Øsløs med Herdis Irene Pedersen, der er født den 6. juli 1958 i Torup Fjordholme, V. Torup sogn som datter af arbejdsmand Otto Christian Pedersen og hustru Johanne Pedersen.

Bosat: Mastruphøj 40, Støvring.

Ove Kristian Pedersen gik i skole i Humlum samt i Struer og tog 9. klasse paa Thylands Ungdomsskole. Han arbejdede hos en hønseriavler paa Tved Hønseri, inden han kom i lære som bager hos Enggaard i Thisted, hvor han var beskæftiget i 15 aar, og herefter drev han egen bagerforretning i Tornby i en kort periode. Senere blev han genansat som konditor hos Enggaard. - Ove Kristian Pedersen har været aktiv i hjemmeværnet i 4 aar og

er medlem af Thisted Forsvarsbrødre. Desuden har han været besøgsven i Dansk Røde Kors, Thisted.

Herdis Irene Pedersen tog 9. klasse paa Øsløs-Vesløs Skole. Hun tjente som husassistent hos dyrlæge Toft i Thisted i 2 aar og har derefter arbejdet som rengøringsassistent i ISS Det Danske Rengøringsselskab i 8½ aar samt paa Østre Skole i Thisted i 6 aar.

V.J.4.a. Henrik Pedersen er født den 3. november 1977 i Thisted.
V.J.4.b. Thomas Pedersen er født den 21. oktober 1979 i Thisted.
V.J.4.c. Kim Pedersen er født den 7. januar 1984 i Thisted.

V.J.5.
Michael Herry Pedersen er født den 23. juni 1956 i Holstebro. Han blev gift den 21. juli 1979 i Tilsted med Kirsten Skaarup Christensen, der er født den 25. juni 1957 i Fjerritslev, Kollerup sogn som datter af snedker Egon Christensen og hustru Gudrun Skaarup Hansen.

Bosat: Rugvangen 28, Nykøbing M.

Michael Herry Pedersen gik i skole i Struer samt i Tingstrup og var desuden elev paa Morsø Ungdomsskole. Han stod i lære som slagter hos E. Gade Hansen i Thisted fra 1972 til 1975 og fortsatte derefter med at arbejde som svend samme sted. Den 1. marts 1986 begyndte han som selvstændig slagtermester i Nykøbing M., hvor han driver 2 slagterbutikker. - Han har været medlem af hjemmeværnet siden 1978, blev delingsfører samt skydeinstruktør og er nu løjtnant i 2804 Thisted.

Kirsten Skaarup Christensen gik i skole i Tilsted samt i Tingstrup, ialt 10 aar, og senere bestod hun den 1-aarige handelseksamen paa Thisted-Hurup Handelsskole i Thisted. Hun var beskæftiget som ekspeditrice forskellige steder, dels hos en bager og dels hos en skotøjshandler, og efter at have gennemgaaet kontoruddannelse hos Jensen & Langballe i Thisted fra 1976 til 1978 fortsatte hun med at arbejde som kontorassistent samme sted indtil 1986. Siden har hun været ekspeditrice hos Ellingsøe & Søn i Nykøbing M. - Fritidsinteresse: haandbold.

V.J.5.a. Trine Skaarup Pedersen er født den 18. august 1980 i Thisted.



V.
Andreas Madsen og Kirstine Marie Kristiansen



V.
Kirstine Marie og Andreas Madsens børn

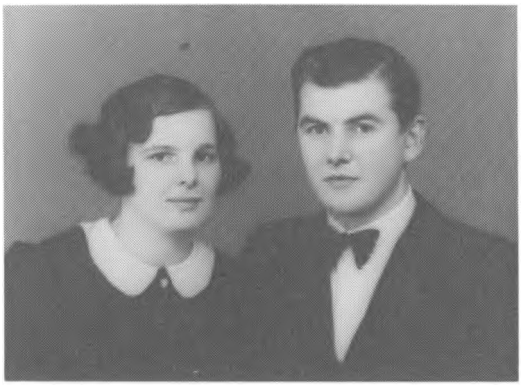

V.D.
Arne Henry Madsen og
Ellen Marie D. Dantoft



V.D.1.
Sofie Margr. D. Madsen og Johannes Straaberg



V.D.3.
Pauli Dybdahl Dantoft og
Linda Jespersen



V.E.
Klara Mathilde Madsen og
Leo E. Frederiksen



V.E.
Klara Mathilde og Leo E. Frederiksens børn



V.E.1.
Venla Ruth Irma Frederiksen og Henry Georg Dybdal

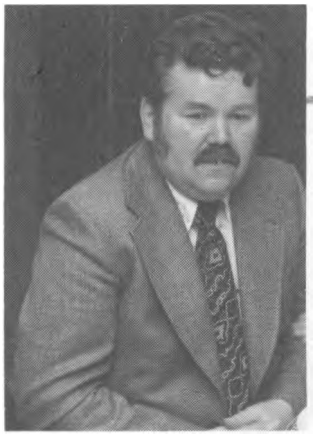

V.E.2.
Karl Daniel E.
Frederiksen





V.E.3.
Knud Aage Frederiksen og Kirsten Lilli Meinertz
Graff



V.E.4.
Solveig Frederiksen og
Jens Chr. Holger Grevsen



V.E.6.
Esra Frederiksen og
Doris Elisabeth H. Jensen



V.E.8.
Noomi Ordell Frederiksen og
Villy Søren Sørensen



V.E.11.
Judith Ordell Frederiksen og
Poul Alex Sørensen



V.E.12.
Sara-Rose Ordell Frederiksen,
gift Sørensen



V.G.
Gudrun Louise Madsen,
gift Nystrup



V.G.
Gudrun Louise Madsen og Svend Søe Larsens børn



V.G.2.
Margit (Gitte) M. Søe Larsen og
Hans Peter Mikkelsen



V.G.4.
Bodil Søe Larsen og
Svend Aage Jensen



V.G.5.
Johanne Søe Larsen, gift Jeppe-
sen, med familie



V.G.7.
Lene Søe Larsen og
Erik Borggaard Madsen

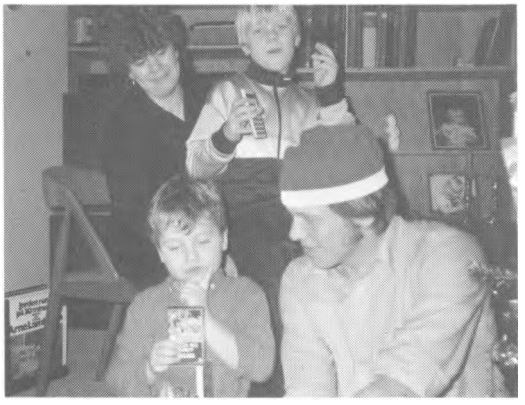

V.G.8.
Anni Merethe Søe Larsen og
Peter Larsen



V.H.
Otto Børge Madsen og
Aase Wallentin Nielsen



V.J.
Ritha Viola Madsen og
Laurits Kristian Pedersen



V.J.4.
Ove Kristian Pedersen og Herdis Irene Pedersen



V.J.5.
Michael Herry Pedersen og
Kirsten Skaarup Christensen

VI. Jens Madsen

er født den 23. september 1882 i Flovlev, Hvidbjerg sogn, og han døde den 28. marts 1891 samme sted af halssyge.

VII. Niels Peter Madsen

er født den 21. oktober 1885 i Flovlev, Hvidbjerg sogn, og han døde den 24. oktober 1968 i Kallerup, Hvidbjerg sogn. Han blev gift den 10. april 1908 med Dorthea Marie Jensen. Hun er født den 4. september 1877 som datter af landmand N.P. Jensen, og hun døde den 31. januar 1946 i Kallerup, Hvidbjerg sogn.

Niels Peter Madsen blev efter endt skolegang oplært ved landbrug og var husmand i Barslev, inden han kom til Smerup, hvor han nævnes som husmand fra 1914. Senere var han landmand og arbejdsmand i Lyngs, og desuden virkede han som mælkekusk for mejeriet i Hvidbjerg. - Efter at have været bosat i Jestrup boede parret i Kallerup.

I ægteskabet er børnene VII.A.-VII.D.

VII.A.

Peder Herman Madsen er født den 28. december 1908 i Barslev, Hvidbjerg sogn, og han døde den 6. november 1976 samme sted. Han blev gift den 4. april 1943 i Hvidbjerg med Mette Kirstine Steen Larsen, der er født den 4.

april 1923 i Boddum som datter af arbejdsmand Karl Steen Larsen og hustru Marie Magdalene Poulsen.

Bosat: Storegade 12, Hvidbjerg.

Peder Herman Madsen var efter endt skolegang beskæftiget ved fiskeri, inden han begyndte som kommunalarbejder ved Hvidbjerg-Lyngs Kommune, hvor han havde ansættelse indtil 1973.

Mette Kirstine Steen Larsen var efter endt skolegang beskæftiget som husassistent forskellige steder, bl.a. hos Jens Marius Jensen i Helligkilde samt hos Mads Riis samme sted. Senere virkede hun som hjemmehjælper i nogle aar.

I ægteskabet er børnene VII.A.1.-VII.A.4.

VII.A.1.

Herman Emanuel Madsen er født den 2. februar 1944 i Hvidbjerg. Han blev gift den 11. juli 1970 paa Jegindø med Mona Pedersen, der er født den 7. januar 1951 paa Jegindø som datter af Aage Pedersen og hustru Ester Vester Nielsen.

Bosat: Fasanvej 36, Struer.

Herman Emanuel Madsen var efter endt skolegang beskæftiget som landbrugsmedhjælper i ca. 5 aar. Sin værnepligt aftjente han ved civilforsvaret, og efter at have arbejdet paa B & O i Struer i ca. 7 aar samt paa Centrum Vinduer samme sted i ca. 9 aar fik han ansættelse ved DSB, hvor han er depotbetjent.

VII.A.1.a. Bruno Vester Madsen er født den 28. november 1972 i Struer.

VII.A.1.b. Heino Vester Madsen er født den 1. juli 1976 i Struer.

VII.A.2.

Niels Erik Steen Madsen er født den 12. januar 1946 i Barslev, Hvidbjerg sogn. Han blev gift den 16. marts 1968 i Hvidbjerg med Ane Marie Mortensen, der er født den 22. september 1947 i Barslev, Hvidbjerg sogn som datter af Peder Mortensen og hustru Anna Margrete Kristensen.

Bosat: Jens Globs Allé 1, Hvidbjerg.

Niels Erik Steen Madsen gik i skole i Jestrup. Han blev oplært ved landbrug og var derefter beskæftiget paa andelssvineslagteriet i Struer, indtil han maatte holde op paa grund af sygdom. Senere blev han uddannet

paa et regnskabskontor, og han er nu specialarbejder paa B & O.

Ane Marie Mortensen gik i skole i Barslev og Hvidbjerg. Hun blev uddannet ved husgerning og arbejdede derefter paa skjortefabrikken Scanmore i Hvidbjerg i 5 aar, inden hun blev ansat paa Hurup Møbelfabrik.

VII.A.2.a.

Brian Steen Madsen er født den 23. februar 1969 i Barslev, Hvidbjerg sogn.

Han er specialarbejder.

VII.A.2.b.

Chanette Steen Madsen er født den 4. december 1971 i Barslev, Hvidbjerg sogn.

VII.A.2.c.

Henrik Steen Madsen er født den 2. maj 1973 i Barslev, Hvidbjerg sogn.

VII.A.3.

Richard Hartvig Steen Madsen er født den 30. marts 1955 i Barslev, Hvidbjerg sogn. (Se supplement bag i bogen).

VII.A.4.

Karl Emil Steen Madsen er født den 16. februar 1960 i Hvidbjerg.

VII.B.

Anna Katrine Kirstine Madsen er født den 5. december 1910 i Barslev, Hvidbjerg sogn. Hun blev gift den 13. september 1931 i Odby med Poul Noer Mortensen. Han er født den 27. januar 1906 i Odby som søn af fisker Carl Mortensen og hustru Johanne Petrea Noer, og han døde den 5. august 1972 i Hvidbjerg.

Bosat: Søndergade 1, Hvidbjerg.

Anna Katrine Kirstine Madsen gik i skole i Lyngs og var herpaa beskæftiget som husassistent forskellige steder, bl.a. i Hvidbjerg og Lyngs. Efter giftermaalet blev hun hjemmearbejdende husmoder. - Fritidsinteresse: haandarbejde.

Poul Noer Mortensen gik i skole i Odby. Han blev udlært som maskinsmed hos Urban i Hvidbjerg, arbejdede som saadan i nogle aar og var derefter

selvstændig smedemester i Hvidbjerg fra ca. 1934 til sin død.

I ægteskabet er børnene VII.B.1.-VII.B.3.

VII.B.1.

Karl Noer, der ca. 1980 fik navneændring fra Noer Mortensen, er født den 8. august 1932 i Hvidbjerg. Han blev gift den 30. marts 1957 i Systofte med Ruth Alice Petersen, der er født den 22. juni 1932 i Karleby paa Falster som datter af uddeler Hans Jørgen Petersen og hustru Ingrid Olsen.

Bosat: Vinkelvej 1, Skuldelev, Skibby.

Karl Noer stod efter endt skolegang i lære som maskinarbejder hos faderen i Hvidbjerg og arbejdede samme sted indtil julen 1954. Herefter bosatte han sig paa Sjælland, hvor han arbejdede som svend i ca. 10 aar, og siden 1964 har han drevet egen virksomhed i Skuldelev. Virksomheden drives under navnet Skuldelev Maskinfabrik, og i midten af 1980erne købte sønnen John (VII.B.1.b.) 50% af aktierne i firmaet.

Ruth Alice Petersen var bl.a. ekspeditrice i Skuldelev Brugsforening inden giftermaalet, efter hvilket hun blev hjemmearbejdende husmoder. Desuden har hun som medhjælpende hustru været beskæftiget med firmaregnskabet i en lang aarrække.

VII.B.1.a.

Eva Noer Mortensen er født den 21. oktober 1957 i Frederikssund. Hun blev gift den 21. oktober 1982 paa Bramsnæs kommunekontor med Peter Rølle Poulsen, der er født den 20. juli 1951 paa Selsø Mark, Selsø sogn som søn af landmand Henning Poulsen og hustru Dagny Elise Rasmussen.

Bosat: Nyvej 8, Biltris, Kirke-Hyllinge.

Eva Noer Mortensen tog realeksamen i 1974. Hun arbejdede som køkkenmedhjælper paa Frederikssund Sygehus i 2 aar, og efter at have gennemgaaet uddannelse til økonoma i Frederiksborg Amt havde hun ansættelse paa amtssygehuset i Roskilde og Hvalsø Plejehjem, henholdsvis i 4 aar og 2½ aar. Siden 1984 har hun arbejdet paa dag- og træningscentret Helsebakken i Roskilde.

Peter Rølle Poulsen tog realeksamen i 1968. Han gennengik kontoruddannelse, blev udlært i 1971, aftjente sin værnepligt og arbejdede derefter som salgsassistent i et en gros firma i en periode. Siden har han været ansat i en trælasthandel, hvor han nu er disponent.

VII.B.1.a.1) Line Noer Poulsen er født den 2. januar 1982 i Roskilde.
VII.B.1.a.2) Mads Noer Poulsen er født den 5. marts 1986 i Roskilde.

VII.B.1.b.

John Noer er født den 27. februar 1961 i Frederikssund. Han blev gift den 1. august 1987 i Skuldelev med Gitte Christensen, der er født den 8. juni 1963 i Bonderup, Skibby sogn som datter af Kaj Robert Christensen og hustru, køkkenmedhjælper Birthe Anni Christensen.

Bosat: Daadyrvej 57, Skibby.

John Noer tog 10. klasse. Han stod i lære som maskinarbejder paa Skibby Maskinfabrik, og efter at have aftjent sin værnepligt i Høvelte samt i Holbæk begyndte han at arbejde i faderens firma, som han siden 1985 har været medejer af.

Gitte Christensen er kontorassistent.

VII.B.1.c.

Lotte Noer er født den 16. april 1967 paa Rigshospitalet i København.

Hun tog 10. klasse, og efter 7 maaneder som au-pair i England samt 6 maaneders ansættelse paa Frederikssund Sygehus var hun HF-studerende paa Frederikssund Gymnasium. Sideløbende arbejdede hun paa et psykiatrisk plejehjem, ligeledes i Frederikssund, og senere begyndte hun som pædagogmedhjælper paa en institution i Dalby.

VII.B.2.

Karen Noer Mortensen er født den 18. maj 1940 i Hvidbjerg. Hun blev gift den 29. april 1961 i Struer med Kaj Christian Frederiksen, der er født den 9. juni 1936 i Lemvig som søn af tømrermester Christian Marinus Frederiksen og hustru Jenny Frederikke Graversen.

Bosat: Hindselsvej 7, Hvidbjerg.

Karen Noer Mortensen gik i skole i Hvidbjerg, tjente som husassistent og har siden 1960 været ansat paa B & O, afbrudt af nogle aar som hjemmearbejdende husmoder. - Fritidsinteresse: bankospil.

Kaj Christian Frederiksen gik i skole i Lemvig. Han var beskæftiget ved bl.a. fiskeri og landbrug, gjorde tjeneste ved Den kgl. Livgarde fra 1956 til 1958, var elev paa Thisted Tekniske Skole og blev udlært som landbrugs- og bygningssmed hos smedemester Nielsen i Hvidbjerg. Herefter arbejdede

han for revalideringen i Struer indtil 1981, og desuden var han lærer paa Bustrup Efterskole i 1½ aar i perioden 1977-1978. - Han var medlem af elevraadet paa Thisted Tekniske Skole, har været aktiv i radioklubben og er medlem af bestyrelsen for Club 88 i Struer.

VII.B.2.a.
Lisbeth Noer Frederiksen er født den 2. oktober 1961 i Hvidbjerg. Hun blev gift den 2. oktober 1982 i Hvidbjerg med Flemming Frostholm Andersen, der er født den 9. juni 1958 i Koldby som søn af post Karl Frostholm Andersen og hustru, køkkenassistent Anna Elisabeth Bach.

Bosat: Krogen 10, Heltborg, Hurup Thy.

Lisbeth Noer Frederiksen tog realeksamen i Hvidbjerg i 1978. Hun gennemgik EFG-basisaaret indenfor handel og kontor paa Struer Handelsskole, og efter at være blevet udlært som kontorassistent hos Carl Thøgersen i Hurup i 1983 fortsatte hun med at arbejde som saadan i sin tidligere læreplads.

Flemming Frostholm Andersen tog 9. klasse i Koldby. Han blev udlært som landbrugs- og bygningssmed hos Hans Østergaard i Hørdum i 1978, arbejdede samme sted indtil 1981 og har siden været ansat forskellige steder, fra 1987 hos Hugo Kongensgaard i Dover.

VII.B.2.a.1) Thomas Noer Andersen er født den 27. februar 1984 i Heltborg.
VII.B.2.a.2) Maria Noer Andersen er født den 24. september 1985 i Heltborg.

VII.B.2.b.
Michael Noer Frederiksen er født den 14. august 1963 i Hvidbjerg.

VII.B.3.
Edith Noer Mortensen er født den 12. september 1944 i Hvidbjerg. Hun blev gift den 14. maj 1967 i Idom med Bent Henriksen, der er født den 18. januar 1943 paa Bækkelund, Idom sogn som søn af gaardejer Jens Chr. Henriksen og hustru Mary Ingeborg Dagmar Madsen.

Bosat: Sognstrupvej 30, Idom, Holstebro.

Edith Noer Mortensen gik i skole i Hvidbjerg. Hun tjente som husassistent samme sted i 4 aar, og efter at have været beskæftiget som rengøringsassistent paa sygehuset i Holstebro samt at have gennemgaaet sygehjæl-

peruddannelsen arbejdede hun som sygehjælper indtil begyndelsen af 1980erne. Siden har hun været medhjælpende hustru paa parrets gaard i Idom.

Bent Henriksen var efter endt skolegang beskæftiget som landbrugsmedhjælper, bl.a. hjemme paa forældrenes gaard, som han senere overtog. Desuden gjorde han militærtjeneste inden giftermaalet.

VII.B.3.a.

Lene Henriksen er født den 29. maj 1969 i Holstebro.

Bosat: Kongevejen 36, Ringkøbing.

Lene Henriksen kom efter endt skolegang i lære som butiksslagter.

VII.B.3.b.

Anni Henriksen er født den 10. juli 1972 i Idom.

VII.C.

Karen Cecilie Madsen er født den 12. juli 1912 i Barslev, Hvidbjerg sogn. Hun blev gift den 4. oktober 1934 i Hvidbjerg med Victor Olsen, der er født den 25. juni 1908 i Kallerup, Hvidbjerg sogn som søn af arbejdsmand Jacob Kristian Olsen og hustru Birgitte Nielsen.

Bosat: Barslevvej 10, Hvidbjerg.

Karen Cecilie Madsen gik i skole i Lyngs. Hun tjente som husassistent forskellige steder, bl.a. paa Ny Odgaard i Lyngs i 6 aar, og efter giftermaalet virkede hun bl.a. som kogekone i Hvidbjerg i ca. 50 aar. - Fritidsinteresse: haandarbejde.

Victor Olsen gik i skole i Barslev. Han tjente som landbrugsmedhjælper forskellige steder, bl.a. i Hvidbjerg, og desuden gjorde han militærtjeneste ved infanteriet i Holbæk i begyndelsen af 1930erne, sidst som underkorporal. Efter giftermaalet var han beskæftiget som arbejdsmand, bl.a. hos en murermester i Hurup i en aarrække, og sideløbende virkede han som brøndgraver i ca. 40 aar. - Fritidsinteresse: havearbejde.

I ægteskabet er børnene VII.C.1.-VII.C.2.

VII.C.1.

Ebba Sonja Mona Olsen er født den 7. december 1934 i Hvidbjerg. Hun blev gift den 7. november 1959 i Søndbjerg med Georg Frederik Wiese. Ægteskabet blev ophævet i 1986.

Bosat: Kildevænget 17, Hvidbjerg.

Ebba Sonja Mona Olsen gik i skole i Barslev. Hun var beskæftiget som husassistent forskellige steder, bl.a. i Barslev samt hos skomager Frimann i Hvidbjerg, og desuden havde hun ansættelse paa afholdshotellet i Silkeborg inden giftermaalet, efter hvilket hun blev hjemmearbejdende husmoder. Senere virkede hun som dagplejemor i ca. 10 aar, og siden har hun været ansat som rengøringsassistent forskellige steder, først paa Hvidbjerg Centralskole og herefter paa Tambohus Kro samt i Sparekassen Thy i Hvidbjerg. - Fritidsinteresse: fodslaw.

Georg Frederik Wiese har været murer.

VII.C.1.a.

Mogens Wiese er født den 18. februar 1961 i Hvidbjerg.

Bosat: Ewaldsvej 4, Holstebro.

Mogens Wiese er ekspedient.

VII.C.1.b.

Bjarne Wiese er født den 19. marts 1963 i Hvidbjerg. Han lever sammen med Inge Damsgaard, der er født den 29. marts 1964 i Hvidbjerg som datter af landmand Hans Damsgaard og hustru, kontorassistent Edna Mors Nielsen.

Bosat: Rønvangen 318, Hinnerup.

Bjarne Wiese tog 10. klasse i Hvidbjerg. Han stod i lære som typograf (trykker) i Nordensgaards Grafiske Hus i Hvidbjerg, og efter at være blevet udlært arbejdede han som trykker paa Nye Jydske Bogtryk i Randers i en kort periode, paa Birch/ABC-Tryk i Hinnerup i godt 2 aar samt paa Phønix-Trykkeriet i Aarhus i ca. ½ aar. Siden har han været ansat som teknisk direktør paa Formprint-Intryk i Aarhus.

Inge Damsgaard tog 9. klasse i Hvidbjerg og var derefter elev paa Struer Statsgymnasium i 3 aar. Hun var beskæftiget som husassistent forskellige steder, først hos en familie i Hvidbjerg og derefter paa Aaby Plejehjem i Aabyhøj, og desuden arbejdede hun som pædagogmedhjælper i vuggestuen Perlen i Aabyhøj i 2½ aar, inden hun i 1987 kom i lære som gartner hos Karsten og Børge Skytthe i Skjoldelev.

VII.C.1.c.

Carsten Wiese er født den 27. september 1970 i Holstebro.

VII.C.2.

Leo Flemming Olsen, der er falckredder, er født den 13. februar 1953 i Hvidbjerg.

Bosat: Stenvej 39, Humlum, Struer.

VII.D.

Elvine Emilie Madsen er født den 22. september 1914 i Smerup, Hvidbjerg sogn. Hun blev gift den 10. januar 1934 i Lyngs med Lavrids Pallisgaard Pedersen. Han er født den 13. september 1908 i Lyngs som søn af husmand Peder Kristian Pedersen og hustru Sidsel Marie Larsen, og han døde den 17. april 1983 i Hvidbjerg.

Bosat: Vestergade 22, Hvidbjerg.

Elvine Emilie Madsen gik i skole i Lyngs. Hun tjente som husassistent forskellige steder, bl.a. i Lyngs og Kallerup, blev efter giftermaalet hjemmearbejdende husmoder og passede senere sin far i 23 aar. Desuden har hun lavet fiskegarn til Trillingsgaard paa Jegindø i en lang aarrække. - Fritidsinteresse: haandarbejde.

Laurids Pallisgaard Pedersen gik i skole i Lyngs. Han tjente som landbrugsmedhjælper forskellige steder indtil giftermaalet og var derefter beskæftiget som bl.a. fisker og kommunalarbejder.

I ægteskabet er børnene VII.D.1.-VII.D.2.

VII.D.1.

Niels Peder Kristian Pedersen er født den 2. september 1934 i Lyngs. Han blev gift den 11. maj 1961 i Hvidbjerg med Esther Junker, der er født den 23. august 1934 i Malling som datter af fodermester Jens Peter Junker og hustru Meta Therkildsen.

Bosat: Vestergade 24, Hvidbjerg.

Niels Peder Kristian Pedersen gik i skole i Lyngs i 8 aar. Han var beskæftiget ved landbrug hos Anton Møller i Kallerup, gjorde militærtjeneste i henholdsvis Viborg og Aalborg indtil 1956, fiskede sammen med faderen fra Tambohus i ca. 1½ aar og har været slagteriarbejder paa slagteriet i Struer siden 1964, afbrudt af 7 maaneders ansættelse paa Isolar vinduer i Hvidbjerg. - Hans fritidsinteresser er jagt, lystsejlads og lystfiskeri. Han har selv bygget træjoller og laver selv redskaber til fiskeri, bl.a. ruser.

Esther Junker gik i skole i Kysing og Ajstrup. Hun arbejdede bl.a. hos

en gartner i Almose i 1½ aar, paa en gaard i Maarslet i 2 aar samt paa Grenaa Sygehus i et par aar, sidstnævnte sted som køkkenmedhjælper, og herpaa gennemgik hun uddannelse til plejer i Brejning, hvor hun var beskæftiget i 4 aar. Derefter arbejdede hun paa Resenlund i Skive, paa Røde Kors Hjemmet i Struer samt paa Hvidbjerg Sygehus, og fra begyndelsen af 1960erne til begyndelsen af 1970erne havde hun ansættelse paa plejehjemmet i Hvidbjerg, afbrudt af 4 aar som specialarbejder paa Isolar vinduer samme sted. Siden begyndelsen af 1970erne har hun været nattevagt paa plejehjemmet i Uglev.

VII.D.2.

Anna Marie Dorthea Pedersen er født den 23. oktober 1935 i Lyngs. Hun blev gift den 11. maj 1960 i Hvidbjerg med Bent Svendsen, der er født den 9. november 1937 i Grønholme, Hvidbjerg sogn som søn af Kaj Jørgen Henry Svendsen og hustru Elvine Emilie Madsen.

Bosat: Kildevænget 23, Hvidbjerg.

Anna Marie Dorthea Pedersen gik i skole i Lyngs. Hun tjente som husassistent forskellige steder, bl.a. hos bager Buskjær i Hvidbjerg, hvor hun efter ca. 3 aar i huset var beskæftiget ca. 6½ aar i forretningen indtil giftermaalet. Siden 1967 har hun været ansat som rengøringsassistent paa skolen i Hvidbjerg. - Fritidsinteresser: haandarbejde, folkedans, svømning m.m.

Bent Svendsen gik i skole i Hvidbjerg. Han var beskæftiget ved landbrug forskellige steder, bl.a. paa Hindsels, afbrudt af militærtjeneste ved artilleriet i Varde, hvorfra han hjemsendtes i 1955. Efter giftermaalet havde han en gaard i Bording paa ca. 30 tdr. land i forpagtning i ca. 2 aar, og parret boede nu i Snejbjerg i en periode, inden det flyttede til Hindsels, hvor begge var daglejere i ca. 3 aar. Fra Hindsels flyttede parret i hus i Barslev, og derefter arbejdede Bent Svendsen paa andelssvineslagteriet i Struer samt paa Centrum Vinduer samme sted, begge steder i 3 aar. Herpaa kørte han gravemaskiner for Richard Madsen i Hvidbjerg i 8 aar, og efter at have været rutebilchauffør i 6 aar begyndte han i 1987 som murerarbejdsmand hos Poul Erik Gravgaard, Hvidbjerg. - Bent Svendsen var tillidsmand paa Centrum Vinduer i Struer og har været medlem af skolekommissionen. - Fritidsinteresser: folkedans og svømning.

VII.D.2.a.

Jytte Pallisgaard Svendsen er født den 9. september 1961 i Bording. Hun blev gift den 21. måj 1983 i Hvidbjerg med Peter Kollerup Konge, der er født den 24. august 1959 i Hurup som søn af kommunalarbejder Niels Kollerup Konge og hustru, rengøringsassistent Ane Marie Thomsen.

Bosat: Horsfeldvej 10, Bedsted Thy.

Jytte Pallisgaard Svendsen tog 10. klasse i Hvidbjerg, var paa handelsskole i 1 aar og gennemgik uddannelse indenfor handel og kontor i Thyholm Tømmerhandel. Senere har hun arbejdet paa Vesterhavs Camping i ca. 1 aar samt virket som dagplejer i ca. 1 aar.

Peter Kollerup Konge tog 8. klasse i Hurup og er nu specialarbejder.

VII.D.2.a.1) Anita Pallisgaard Konge er født den 23. september 1984 paa Lemvig Sygehus.

VII.D.2.a.2) Dan Pallisgaard Konge er født den 21. august 1986 paa Holstebro Sygehus.

VII.D.2.b.

Bodil Pallisgaard Svendsen er født den 12. juni 1965 i Styvel, Hvidbjerg sogn. Hun lever sammen med Bjarne Fink Andersen, der er født den 2. september 1964 i Vesterkær, Hundborg sogn som søn af arbejdsmand Ejner Johannes Andersen og hustru, hjemmehjælper Karen Nikoline Kristensen.

Bosat: Orkidevej 4B, Hvidbjerg.

Bodil Pallisgaard Svendsen tog 10. klasse i Hvidbjerg, var paa handelsskole i Struer i 1 aar og havde ansættelse som ekspeditrice hos bager Henning Buskjær i Hvidbjerg i 6 aar. Herefter gennemgik hun uddannelse hos købmand Svend Futtrup, Hvidbjerg. - Fritidsinteresse: haandbold.

Bjarne Fink Andersen gik i skole i Snedsted i 8 aar. Han var beskæftiget som landbrugsmedhjælper paa Faddersbølgaard ved Hundborg i 4 maaneder og arbejdede derefter paa emballagefabrikken i Vilsund i en kort periode, paa Thy Trapper i Thisted i 4 aar, i Isolar vinduer i Hvidbjerg i ca. ½ aar samt hos Peter Madsen samme sted, hvor han virkede som murerarbejdsmand i ca. ½ aar. Herefter gennemgik han et kursus paa Thisted-Fjerritslev Andelssvineslagteri, og han havde nu ansættelse paa Vestjydske Slagterier i en periode, inden han igen begyndte som murerarbejdsmand, denne gang hos Poul

Erik Gravgaard i Hvidbjerg. Siden slutningen af 1987 har han været ansat paa Jegindø Muslingeeksport. - Fritidsinteresser: haandbold, badminton og fodbold.

VII.D.2.c.

Dorthe Pallisgaard Svendsen er født den 22. december 1971 i Hvidbjerg.

Hun tog 9. klasse i Hvidbjerg og var sideløbende med skolegangen beskæftiget som opvasker paa Tambohus samme sted. I 1987 indledte hun et ophold paa Lægaarden Ungdomsskole.

VIII. Lars Kristian Madsen

er født den 26. september 1887 i Flovlev, Hvidbjerg sogn, og han døde den 5. september 1930 paa Hvidbjerg Sygehus.

Han overtog fødehjemmet i Flovlev.



VII.
Niels Peter Madsen og Dorthea Marie Jensen



VII.
Niels Peter Madsen med familie



VII.
Dorthea Marie Madsen,
født Jensen



VII.A.
Peder Herman Madsen og
Mette Kirstine S. Larsen





VII.B.
Anna Katrine Kirstine Madsen og Poul Noer Mortensen



VII.C.1.
Ebba Sonja Mona Olsen, gift Wiese, med børn



VII.D.
Elvine E. Madsen og
Lavrids P. Pedersen



VII.D.2.
Anna Marie D. Pedersen og Bent Svendsen



VII.D.2.
Døtrene Jytte, Bodil og Dorthe

Supplement til bogens efterkommeroversigt

Naturligvis er en slægtsbog ikke afsluttet, saalænge slægtens medlemmer stadig er i live, idet der jo hele tiden sker nye ting lige fra fødsler, giftermaal og dødsfald, til stillings- og adresseændringer. Nærværende slægtsbog er da ogsaa kun ført up-to-date og vil i løbet af faa aar blive mangelfuld, saafremt fremtidige begivenheder indenfor slægten ikke tilføjes. Det anbefales derfor slægtens medlemmer at gøre brug af efterfølgende sider til nedskrivning af tilføjelser, efterhaanden som nye begivenheder indtræffer - i hvert fald indenfor ens egen gren af efterkommeroversigten. Det er en ting, der let lader sig udføre, og som vil være til stor hjælp sidenhen, ikke saa meget for Dem selv, som for de af slægtens efterkommere, der engang skal arve denne bog.

For overskuelighedens skyld bør De ved hver tilføjelse anføre det registreringsnummer, som den derson, De omtaler, har i bogens tekst.

Supplement til bogens efterkommeroversigt.

V.F.1.

John Munkholm Madsen blev gift den 22. april 1967 i Hjerm med Rita Frederiksen, der er født den 7. november 1948 i Auninge ved Nakskov som datter af banearbejder Hans Frederiksen og hustru Rigmor Møller.

Bosat: Markdannervej 33, St. Andst, Vejen.

John Munkholm Madsen gik i skole i Struer, hvor han tog 9. klasse. Han stod i lære som smed, og efter at have aftjent sin værnepligt i Holstebro arbejdede han som rejsemontør, senere som landbrugssmed paa godset Overgaard. Desuden har han været beskæftiget som værkfører og montageleder, inden han begyndte som selvstændig.

Rita Frederiksen er hjemmehjælper.

V.F.1.a.

Vibeke Munkholm Madsen er født den 1. september 1967 i Holstebro.

Bosat: Nymarksvej 26, Fredericia.

Vibeke Munkholm Madsen er kosmetolog.

V.F.1.b.

Anita Munkholm Madsen er født den 2. februar 1973 i Holstebro.

V.F.1.c.

Jacob Munkholm Madsen er født den 1. januar 1979 i Brørup.

VII.A.3.

Richard Hartvig Steen Madsen lever sammen med Kaja Andersen, der er født den 24. april 1953 i Hvidbjerg sogn paa Mors som datter af Arne Andersen og hustru Marion Petra Kristensen.

Bosat: Sønder Hjermvej 13, Hjerm.

Richard Hartvig Steen Madsen gik i skole i Lyngs samt i Hvidbjerg, hvor han tog 10. klasse. Herpaa var han elev paa handelsskolen i Struer, og han arbejdede derefter bl.a. ca. 4 aar ved Lundgaards Eksportkompagni. Siden 1979 har han haft ansættelse som slagteriarbejder paa Struer Slagteri. Sideløbende har han ansættelse som husbondafløser i Holstebro. I 1986 købte han en ejendom paa 5 tdr. land i Hjerm. - Richard Hartvig Steen Madsen var

fra 1978 til 1981 medlem af hjemmeværnet.

Kaja Andersen gik i skole i Hvidbjerg samt i Nykøbing M., hvor hun tog 9. klasse. Hun arbejdede 3 aar paa Østerskompagniet og ½ aar ved fiskeindustrien i Glyngøre, hvorefter hun var ansat paa hotel paa Rømø samt paa plejehjem i Bedsted Lø. Efter sit første giftermaal i 1975 var hun beskæftiget som henholdsvis dagplejer og fabriksarbejder i Sverige. Senere havde hun en tid ansættelse paa et bibliotek. - Kaja Andersen fik i sit første ægteskab 3 børn.