

Dette værk er downloadet fra Danskernes Historie Online

Danskernes Historie Online er Danmarks største digitaliserings-projekt af litteratur inden for emner som personalhistorie, lokalhistorie og slægtsforskning. Biblioteket hører under den almennyttige forening Danske Slægtsforskere. Vi bevarer vores fælles kulturarv, digitaliserer den og stiller den til rådighed for alle interesserede.

Støt vores arbejde – Bliv sponsor

Som sponsor i biblioteket opnår du en række fordele. Læs mere om fordele og sponsorat her: https://slaegtsbibliotek.dk/sponsorat

Ophavsret

Biblioteket indeholder værker både med og uden ophavsret. For værker, som er omfattet af ophavsret, må PDF-filen kun benyttes til personligt brug.

Links

Slægtsforskernes Bibliotek: https://slaegtsbibliotek.dk
Danske Slægtsforskere: https://slaegt.dk

DE DANSKE JERN- OG METAL ERHVERV

DE DANSKE JERN- OG METAL ERHVERV

FAGLIG, BIOGRAFISK HÅNDBOG
FOR DE ORGANISEREDE ERHVERVSDRIVENDE
INDEN FOR HANDEL, HÅNDVÆRK
OG INDUSTRI I JERN- OG METALERHVERVENE
I DANMARK

Udarbejdet i samråd med erhvervenes institutioner og organisationer

FAGLIG REDAKTION

VAGN AAGE JEPPESEN
professor, civilingeniør
Afdelingen for mekanisk teknologi
Danmarks tekniske Højskole

TAGE UHRSKOV
cand. polit.
kontorchef i Håndværksrådet

BIOGRAFISK REDAKTION
FORLAGET LIBER A/S

BIND II

A–K

FORLAGET LIBER A/S
KØBENHAVN 1972

Indholdsfortegnelse

FORORD 7

FORENINGER OG ORGANISATIONER AF SÆRLIG KARAKTER 11

FAGFORBUND 19

FAGLIGT BIOGRAFISK AFSNIT, A-K 27

FORORD

Forlaget har igennem årene udgivet en række store faglige, biografiske håndbøger, der registrerer vort samfundslivs forskellige grupper rent branchevis. Disse håndbøger er blevet modtaget med velvilje og interesse, og alle faglige instanser har været behjælpelige med råd og vejledning under værkernes produktion. Værkerne har vundet indpas i erhvervslivets daglige arbejde ud fra den betragtning, at det i dag ikke er nok at være i besiddelse af fagkundskab, personalekendskab er også nødvendig.

En stor del af nævnte faglige værker har med perodiske mellemrum opnået genudsendelse i fornyet eller revideret udgave. Man kan med rette bemærke, at den biografiske litteratur er gået ind som en fast bestanddel i den danske erhvervslitteratur.

I de følgende bind bringes biografiske og faglige oplysninger på ca. 5000 nulevende enkeltpersoner med tilknytning til de danske jern- og metalerhverv, fortrinsvis selvstændige organiserede erhvervsdrivende.

Forlagets første værk om de danske jern- og metalerhverv udkom i 1960. Værket omfattede foruden det fag-historiske stof en omfattende faglig, biografisk registrering.

Det er denne gang lykkedes at bringe en dybtgående registrering af erhvervet, hvilket sikkert skyldes, at der i dag er en langt større forståelse af den praktiske betydning af faglig, biografisk registrering, end der var for tolv år siden.

I de mellemliggende år har hele jern- og metalbranchen gennemgået en revolutionerende udvikling. Disse spørgsmål behandles i værkets 1. bind. Dog vil de mange nydannelser i jern- og metalerhvervets forskellige led også genspejle sig i de faglige, biografiske artikler, hvor der er lagt stor vægt på at medtage de forskellige virksomheders faglige udvikling og særkende.

Artiklerne er udelukkende baseret på de biograferedes egne oplysninger.

Materialet er tilvejebragt ved hjælp af spørgsskemaer, udsendt til samtlige organiserede erhvervsdrivende inden for jern- og metalerhvervet.

De retningslinier, der er fulgt ved tilvejebringelsen af det faglige, biografiske materiale, er angivet af de pågældende hovedorganisationers lokalforeninger.

Samtidig med udsendelse af nævnte spørgeskemaer har der på fremtrædende plads i erhvervets fagblade været bragt opfordringer til at medvirke ved udarbejdelsen af nærværende biografiske bind.

For at være de biograferede behjælpelige med at udfylde udsendte spørgsskemaer har redaktionen i tiden fra 1. januar 1971 til 20. januar 1972 udsendt rejsesekretærer til samtlige organiserede erhvervsdrivende med tilknytning til jern- og metalerhvervene. Faglig biografisk materiale, der ikke var tilgået redaktionen efter udsendelsen af nævnte spørgeskema og foretagne personlige besøg, er søgt indhentet ved udsendt skrivelse. Det efterfølgende faglige materiale må derfor bedømmes at dække nævnte områder.

Bind II indledes med afsnit om forenin-

ger og organisationer af særlig karakter og fagforbund. Øvrige faglige foreninger, organisationer og institutioner findes i værkets bind I.

Formålet med udarbejdelsen af dette værks faglig biografiske bind har været at tilvejebringe et udførligt og pålideligt oplysningsmateriale om de mange enkeltpersoner, der virker inden for nævnte område, således at såvel nutiden som fremtiden kan blive gjort bekendt med nævnte enkeltpersoners faglige baggrund, forretningsmæssige og faglige status m. m.

Det vil uden tvivl være af stor værdi for de danske jern- og metalerhverv, at der nu er skabt et tilgængeligt materiale over alle enkeltpersoner, der har sæde i de forskellige bestyrelser, kommissioner, råd, udvalg, nævn og lokale foreningsledere. Men af mindst lige så stor værdi vil det være, at der med udgivelsen af dette værk er bragt et materiale til veje om erhvervets enkelte udøvere.

I dag som aldrig før er personalekendskab inden for sit erhvervs område en nødvendighed. Foruden at være af praktisk betydning i erhvervets daglige virke vil de faglig biografiske bind sikkert blive et kildeskrift, idet fremtidens historikere næppe vil benytte andet materiale end det, der måtte forekomme i et standardværk som nærværende.

Ved udarbejdelsen af de enkelte artikler har hovedvægten været lagt på at bringe meddelelser angående de biograferedes faglige udvikling, erhvervsmæssige placering og organisatoriske baggrund. Naturligvis bringer dog de enkelte artikler også oplysninger af ren personalhistorisk karakter.

Materialet har efter endt udarbejdelse været sendt til godkendelse hos de respektive biograferede, og det er, efter at være modtaget retur, blevet omarbejdet i overensstemmelse med disses rettelser og tilføjelser.

Kun i tilfælde, hvor der har været tale om direkte manglende oplysninger, som det har været umuligt at få bekræftet af de biograferede, har redaktionen set sig nødsaget til på egen hånd og efter bedste evne at omarbejde og revidere de faglige biografiske artikler, men fralægger sig selvsagt ethvert ansvar for en sådan tvungen revision. Det skal anføres, at redaktionen ikke har medtaget data eller andre oplysninger på grundlag af eksisterende kilder.

I de faglige biografiske bind forekommer også en del særlig kortfattede meddelelser. Det drejer sig i de fleste tilfælde om sådanne enkeltpersoner, hvor det, til trods for flere personlige og skriftlige henvendelser, ikke har været muligt at fremskaffe oplysninger af nogen art. I nævnte tilfælde har redaktionen indsat de pågældendes navn, stilling og adresse, således som disse findes i tilgængelige foreningskartoteker, for på denne måde at registrere de pågældendes eksistens i forbindelse med de danske jern- og metalerhverv.

Artiklerne er ordnet alfabetisk inden for de forskellige bogstavgrupper, idet de biograferedes efternavne alene danner grundlaget for placeringen. Fører en person flere efter- eller mellemnavne med bindestreg, vil vedkommende i alle tilfælde være at finde under den første del af efternavnet, medens modsat en person, der fører flere efter- eller mellemnavne uden bindestreg, altid vil være at finde under den sidste del af efternavnet.

Hvad billedstoffet angår, er dette, så vidt teknisk muligt, placeret umiddelbart over de tilsvarende biografier, og for at lette almen identifikation er der i billedteksten medtaget samtlige biograferedes forbogstaver, efternavn og stillingsbetegnelse, i tilfæl-

de af flere, i reglen den første, eventuelt den mest betydningsfulde, samt hjemsted.

En del af billedmaterialet er indsendt af de biograferede selv, men mange har også benyttet sig af udgivernes indbydelse til fotografering hos hoffotograf Elfelt, København.

Samtlige geografiske stednavne i de biografiske artikler er af hensyn til ensartetheden anført i overensstemmelse med den nye retskrivning og i øvrigt på grundlag af den af generaldirektoratet for post- og telegrafvæsenet anvendte form, uden hensyn til at sådanne stednavne lokalt ofte anvendes i overensstemmelse med den gamle retskrivning.

De i de enkelte biografier anvendte amtsbetegnelser er anført efter gældende regler siden 1. april 1970.

Vedrørende de i artiklerne anvendte tekstforkortelser henvises i øvrigt til den detaljerede tekstforkortelsesliste, der findes i umiddelbar fortsættelse af de faglige biografiske artikler.

Redaktionen har på grundlag af de ovenanførte retningslinier udfoldet store bestræbelser for at få fremskaffet et så omfattende fagligt biografisk materiale som muligt.

Redaktionen og udgiverne bringer sluttelig en tak til de danske jern- og metalerhvervs organisationer og institutioner for den overordentlig store velvilje og forståelse, der er vist arbejdet ved at forny den danske faglitteratur med oplysningsmateriale, der bringer en fremstilling af de danske jern- og metalerhverv.

Udgiverne.

FORENINGER OG ORGANISATIONER AF SÆRLIG KARAKTER

Dansk Kedelforening 13
Foreningen af Værkstedsfunktionærer i Jernindustrien i Danmark 13
Fælleslicitationsudvalget 14
Jern-, Metal- og Kortevarebranchens Kreditorforening 14
Maskinmestrenes Forening 15
Teknisk Landsforbund 16
Værkstedsteknisk Forening 17

Dansk Kedelforening

Efter forslag af direktør Gunnar Gregersen blev der på et industrirådsmøde den 30. juni 1917 nedsat et udvalg, der skulle undersøge, om man som følge af de vanskelige brændselsforhold på dette tidspunkt skulle oprette en brændselsøkonomiforening.

Resultatet af udvalgets arbejde blev stiftelsen af Dansk Brændselskontrolforening, hvis konstituerende generalforsamling afholdtes den 15. juni 1918.

I 1953 blev der foretaget en omorganisering af foreningen. I forbindelse hermed blev foreningens vedtægter ændret, og man fandt det samtidig formålstjenligt at ændre navnet til *Dansk Kedelforening* (Forening af danske kedelejere).

Indtil 1959 havde foreningen kontorer i »Industribygningen«, Rådhuspladsen, men på grund af manglende udvidelsesmuligheder erhvervedes ejendom Sankt Peders Vej 8, Hellerup, hvor foreningen fortsat har hovedkontor.

I 1962, 1964 og 1965 blev der oprettet afdelinger i henholdsvis Odense, Vejle og Ålborg.

I 1963 blev der i Hellerup opført en ny bygning til foreningens kemiske laboratorium for brændsels-, vand- og tæringsundersøgelser. For sine medlemmer udfører foreningen faste driftstilsyn på alle arter kedelanlæg og påtager sig alle ønskede projekteringsopgaver samt løsning af specialopgaver indenfor sit arbejdsområde. Endvidere udføres alle former for driftstekniske målinger og undersøgelser.

Foreningens højeste myndighed er generalforsamlingen og øverste ledelse bestyrelsen; til at følge foreningens løbende arbejder m. m. vælger bestyrelsen et forretningsudvalg, den daglige leder er civilingeniør, dr. techn. Knud Hansen.

Adr.: Sankt Peders Vej 8, 2900 Hellerup.

Foreningen af Værkstedsfunktionærer i Jernindustrien i Danmark

Allerede fra 1885 havde støbemestrene i København en lokal forening »Fremtiden«, ligesom værkførerne i hovedstaden havde stiftet »Foreningen af 2. Marts 1892«. Initiativrige mænd fra disse to foreninger søgte i sommeren 1899 kontakt med kolleger i Kolding, Odense, Randers og Århus, og efter mange anstrengelser var landsforeningen F.V.J.D. den 26. august 1899 en kendsgerning. Foreningen havde fra sin start kontakt med jernindustriens to fabrikantforeninger.

1901 oprettedes »Pensionskassen for Værkstedsfunktionærer i Jernindustiren i Danmark« af jernindustriens to fabrikantforeninger og Værkstedsfunktionærforeningen i fællesskab. Senere er oprettet overenskomst mellem Jern- og Metalindustriens Sammenslutning og Foreningen af Værkstedsfunktionærer i Jernindustrien i Danmark vedrørende ansættelsesforhold, ligesom foreningen har aftalt samarbejds- og overflytningsregler med forskellige fagforbund til bevarelse af medlemmernes anciennitet og ledighedsunderstøttelse.

Kontakten med medlemmerne opretholdes

des ved medlemsmødet – afdelingsvis – samt gennem medlemsbladet »Stålet«, der er udkommet fra 1910. Bladet bringer ud over interne foreningsmeddelelser også teknisk stof samt andre oplysende artikler vedrørende arbejdsplads og sociale forhold.

Gennem mange år har foreningen i samarbejde med Jern- og Metalindustriens Sammenslutning og Teknologisk Institut drevet forskellig uddannelsesvirksomhed: V. F.-skolen, værkmesterkursus og en brevskole – alle teknisk fagligt betonede. Der er i de seneste år også oprettet V. F.-skoler i Århus og Odense. Endvidere afholder foreningen en række interne kurser og studiekredse bl. a. talsmandskurser for talsmændene i afdelingerne og på virksomhederne.

Foreningen optager som medlemmer værkstedsfunktionærer i jernindustrien, hvilket i denne forbindelse vil sige arbejdsledere, garantimestre, prøvemestre, kontrollører m. fl. Endvidere har rationaliseringen medført, at arbejdsstudiefolk, akkordberegnere m. fl., der ligesom foreningens øvrige medlemmer hovedsagelig er udgået fra maskinarbejdernes rækker og nu som medhjælp for arbejdslederen udfører dennes tidligere funktioner, normalt finder deres plads inden for foreningen.

Værkstedsfunktionærforeningen tæller i øjeblikket ca. 11.000 medlemmer fordelt over hele landet.

Adr.: Vermlandsgade 67, 2., 2300 Kbhvn. S.

Fælleslicitationsudvalget

I erkendelse af det interessefællesskab, fagets udøvere – uden hensyn til organisationsforhold – har i ordnede forhold ved licitationer, har en gruppe mesterforeninger i 1951 oprettet Fælleslicitationsudvalget, hvis opgave det er at varetage mestrenes interesser i alt, hvad der knytter sig til den særlige form for prisdannelse m. v., der kaldes licitation.

Mesterforeningerne er følgende:

Aarhus Gas- og Vandmesterforening
Centralforeningen for Smedemestre i Jylland
Centralforeningen for Smedemestre i Østifterne
Dansk VVS-Installatør Forening
Foreningen af Blikkenslagermestre på Landet i Jylland
Jyllands samvirkende Smedemesterforeninger
Odense Varme-, Gas og Vandmesterforening
Østifternes samvirkende Smedemesterforeninger

og ca. 5.000 mestre inden for disse foreninger deltager i dag i dette arbejde.

Udgangspunktet for Fælleslicitationsudvalgets arbejde er Handelsministeriets Licitationskommissions Betænkning af 1962, og kontoret arbejder efter licitationsbestemmelser, anmeldt til Monopoltilsynet og revideret sidst pr. 1. januar 1971.

Fælleslicitationskontoret ledes af et udvalg, bestående af repræsentanter for de ovenfor anførte mesterforeninger.

Adr.: Vesterbrogade 28, 1620 Kbhvn V

Jern-, Metal- og Kortevarebranchens Kreditorforening

Indtil 1905 fandtes for nødlidende handlende i reglen kun to muligheder, enten konkurs eller frivillig akkord. Den sidste form var dengang lidet betryggende for kreditorerne, da de ikke kunne være sikre på, at grundlaget for akkordforslaget var korrekt, eller at alle kreditorer blev behandlet ens.

Ved loven om tvangsakkord uden for konkurs af 14. april 1905 blev der skabt faste retningslinier for de krav, som kan

stilles til et akkordforslag, der ikke opnår tilslutning fra alle kreditorer, men hvor skifteretten, når en vis majoritet har tiltrådt ordningen, kan stadfæste denne som tvangsakkord.

Som en direkte følge af denne lovs gennemførelse blev der i den efterfølgende tid af en række betydende erhvervsgrene inden for handel og industri stiftet kreditorforeninger, der havde til opgave, dels gennem autoriserede handels- og regnskabskyndige tillidsmænd at lade udarbejde korrekte statusopgørelser hos de af medlemmernes kunder, der så sig nødsaget til at standse betalingerne, og dels til at forestå gennemførelsen af den ordning, et flertal af kreditorerne kunne gå ind for, enten moratorium, akkord eller likvidation.

På initiativ af Foreningen af Grosserere i Jern- og Metalbranchen i København og Foreningen af kjøbenhavnske Jern- og Kortevare-Grossister stiftedes den 28. november 1905 Jern-, Metal- og Kortevarebranchens Kreditorforening, hvis første formand blev direktør A. Krarup. Foreningens nuværende formand er direktør G. Christensen, L. V. Erichsen A/S.

Kreditorforeningen, der tæller ca. 50 medlemmer inden for jern-, metal-, isenkram samt galanteri- og legetøjsbrancherne, har i de forløbne år i samarbejde med andre branchers kreditorforeninger været med til at præcisere de retningslinier, der blev udformet i tvangsakkordloven med det hovedsigte, at kreditorer om deres nødlidende skyldnere får alle relevante oplysninger samt sikres ligestilling med samtlige skyldneres kreditorer.

Fra januar 1963 har Kreditorforeningen haft sekretariat fælles med Foreningen af danske Manufaktur-Grossisters Akkordafdeling.

Adr.: Købmagergade 64, 1150 Kbhvn K.

Maskinmestrenes Forening

Maskinmestrenes »næringsadkomst« er baseret på lov om skibes bemanding og lov om uddannelse af skibsmaskinmestre. Bemandingsloven bestemmer, at driften af maskinanlæg i skibe skal forestås af maskinmestre med sønæringsbevis. Ved anlæg i land er »næringen fri«, der kræves altså ikke næringsbevis som maskinmester for at forestå driften af maskinanlæg i land, men virksomhederne ser i stor udstrækning deres fordel i at lade maskinmestre forestå driften af disse anlæg. Den første lov om eksamen for maskinister, som det den gang hed, blev stadfæstet den 10. april 1874.

Maskinmestrenes Forening blev stiftet den 1. april 1873 som en enke- og pensionskasse i en tid, da pensionsforsikring var et ukendt begreb. Medlemstallet var 24.

Foreningens formål er:

1) at varetage maskinmesterstandens tarv og værne dens interesser,

2) at yde støtte til supplerende uddannelse af foreningens medlemmer på tekniske og faglige områder samt ved samarbejde med maskinmesterskolerne at orientere eleverne på disse om maskinmestrenes kår og foreningens arbejde,

3) at yde arbejdsløshedsunderstøttelse til ledige medlemmer samt at søge at skaffe sådanne medlemmer ansættelse.

4) at understøtte trængende medlemmer og afdøde medlemmers efterladte.

Som aktive medlemmer optages personer, der har bestået maskinmestereksamen og har ansættelse som maskinmestre i skib eller i virksomhed i land. Foreningen har 4800 aktive medlemmer; af disse er 2200 søfarende og resten ansat i land. Medlemsstaben omfatter stort set samtlige maskinmestre ansatte i handelsflådens skibe og i virksomheder i land, herunder maskinmestre i stat og kommuner.

Maskinmestrenes Forening har hovedoverenskomst med Danmarks Rederiforening, og desuden særoverenskomster med rederier uden for Rederiforeningen, ligesom den har overenskomst med Sammenslutningen af Arbejdsgivere inden for Jern- og Metalindustrien i Danmark vedr. løn- og ansættelsesvilkår for maskinmestre på en række elværker. Endelig forhandler foreningen på medlemmernes vegne i samtlige købstadkommuner.

Foreningen udgiver et medlemsblad »Maskinmesteren«, der udkommer hver måned og indeholder artikler af faglig, økonomisk og social karakter samt meddelelser til medlemmerne. Med bladet følger »Tidsskrift for Maskinvæsen«, der bringer maskin-, skibs- og elektrotekniske artikler af interesse for medlemmerne.

En bestyrelse bestående af formand og 22 medlemmer repræsenterende de forskellige medlemsgrupper: maskinchefer og maskinmestre i skibene samt maskinmestre i virksomheder i land leder foreningens virksomhed. Som rådgivende organ for bestyrelsen findes en kreds af repræsentanter i de største byer landet over.

Foruden en betydelig formue i arbejdsløshedskasse og reservefond ejer foreningen ejendommen Sankt Annæ Plads 16, København, hvor den har kontorer, mødesal m. v.

Maskinmestrenes Forening er medlem af Fællesrepræsentationen for danske Arbejdsleder- og tekniske Funktionærforeninger, hvis opgave det er at varetage den tekniske funktionærstands interesser på faglige og sociale områder. Endvidere er foreningen medlem af Nordisk Maskinofficers Federation, der omfatter maskinmesterorganisationerne i Danmark, Finland, Norge og Sverige og har til opgave at varetage fællesinteresser af lovgivningsmæssig og organisationsmæssig karakter.

Maskinmestrenes Forening er repræsenteret i bl. a. følgende institutioner, råd og nævn: Søfartens Fællesråd, Handelsflådens Velfærdsråd, Danske Søfarendes Mindefond af 1945, Søfartens Bibliotek, Rådet vedr. foranstaltninger mod olieforurening af havet, Skolerådet for maskinmesterundervisningen, Udvalget vedr. revision af maskinmesteruddannelsen, Søfartens Arbejderbeskyttelsesudvalg, Bemandingsnævnet, Skibstilsynsrådet, Pensionsforsikringsanstalten, Maskinmesterskolerne m. fl.

Adr.: Skt. Annæ Plads 16, 1250 Kbhvn. K.

Teknisk Landsforbund

Stiftet 26. juni 1919. Medlemstal: 9.000. Som medlemmer kan optages tekniske funktionærer, der kan henregnes under arkitekt-, ingeniør-, konstruktør- og tegnepersonale, samt andet hermed sideordnet teknisk personale. Der eksisterer grænseaftaler med andre organisationer herom.

Teknisk Landsforbund varetager den tekniske funktionærstands løn- og ansættelsesmæssige interesser og udarbejder i forbindelse hermed de nødvendige statistikker samt yder gratis juridisk assistance i funktionærsager. I forbindelse med lønarbejdet har forbundet aftalt en række overenskomster.

Til forbundet er knyttet Danske Teknikeres Arbejdsløshedskasse, der er statsanerkendt, samt Teknisk Landsforbunds Pensionsforening.

Teknisk Landsforbund udgiver medlemsbladet »Teknikeren«, der udkommer den femtende i hver måned. Redaktion og annonceekspedition på hovedkontoret.

Formand for forbundet og arbejdsløshedskassen er kommuneingeniør Henrik Hansen. Hovedkontoret ledes af forretningsfører Pelle Jarmer.

Adr.: Panoptikonbygningen, Banegårdspladsen 1, 9., 1570 Kbhvn. V.

Værkstedsteknisk Forening

Værkstedsteknisk Forening er en sammenslutning af de værkstedsteknikere, der er udgået fra Værkstedsfunktionærskolen, der har til formål at skabe og opretholde en ensartet teoretisk og praktisk uddannelse for værkstedsfunktionærer i større og mindre virksomheder, fortrinsvis indenfor jern- og metalindustrien.

Undervisningen på VF-skolerne, hvoraf den første oprettedes i 1937, er fordelt over 3 klasser og varer normalt 3½ år. Undervisningen gives på en af nedennævnte undervisninganstalter:

VF-skolen, Teknologisk Institut, København.

VF-skolen, Jydsk Teknologisk Institut, Århus.

VF-skolen, Teknisk Skole, Odense.

Enhver, der søger optagelse på VF-skolerne, må som indstiller have et medlem af Jern- og Metalindustriens Sammenslutning eller Foreningen af Værkstedsfunktionærer i Jernindustrien i Danmark.

For at blive medlem af »Værkstedsteknisk Forening«, hvis medlemmer er eneberettiget til at føre betegnelsen: M. af VF, er det en betingelse at have bestået ovennævnte skoles eksamen.

Foreningens formål er foruden at samle alle værkstedsteknikere, der er udgået fra VF-skolerne, at holde disse underrettede om tekniske fremskridt inden for deres fagområde. Som et led i dette oplysningsarbejde afholdes studiekredse, foredrag, fabriksbesøg og udgives et fagorgan: »Værkstedsteknikeren«.

Tidsskriftet, hvis redaktion består af E. Hendeliowitz (ansvh.), Anker Jørgensen og Ulf Kjærsgaard, udkommer den første i hver måned. Bladet behandler uafhængigt af alle særinteresser faglige spørgsmål, der knytter sig til jern- og metalindustrien. Ligesom spalterne er åbne for saglige diskussioner af faglig art.

Foreningens medlemmer, der hovedsagelig er ansat som driftsledere og værkførere, har en bestyrelse, hvis nuværende formand er servicechef Jørgen Lund.

Adr.: Frederiksborgvej 91, 2400 Kbhvn. NV.

FAGFORBUND

Blikkenslager-, Sanitet- og Rørarbejderforbundet i Danmark 21
Centralorganisationen af Metalarbejdere i Danmark 21
Dansk Karetmager- og Karosseribyggerforbund 22
Dansk Kedel- og Maskinpasserforbund 23
Dansk Smede- og Maskinarbejderforbund 24
Landsorganisationen i Danmark 25

Blikkenslager-, Sanitet- og Rørarbejderforbundet i Danmark

Allerede i det 16. århundredes København kan der påvises lygtemagere – blikkenslagerfagets pionerer –, men først i 1678 udstedte magistraten de ældste lavsartikler.

Så tidligt som ca. 1790 organiserede hovedstadens blikkenslagersvende sig i et svendelav, hvis direkte efterkommer var Blikkenslagersvendeforeningen af 1862. Denne forening, der samtidig var en syge- og begravelseskasse, sygnede dog efterhånden hen, men afløstes af den blikkenslagersektion, der den 10. juli 1872 dannedes som en afdeling under den samtidig oprettede Internationale Arbejderforening.

Også provinsens blikkenslagere havde dannet fagforeninger i flere større købstæder, således at der allerede i 1889 kunnet oprettes et jysk forbund med sæde i Horsens. Dette forbund sluttedes sammen med Københavns-afdelingen den 24. august 1890.

Forbundet, der i 1890 havde 12 afdelinger med i alt ca. 500 medlemmer, talte 50 år senere 34 afdelinger med 2827 medlemmer. I 1960 var medlemstallet 3900, fordelt på 35 afdelinger landet over. Den 31. marts 1970 er medlemstallet 6899, fordelt på 36 afdelinger.

De løbende forretninger varetages af forbundets formand, forretningsfører Arnold Johansen.

Adr.: Alhambravej 15, 1826 Kbhvn. V.

Centralorganisationen af Metalarbejdere i Danmark

På initiativ af den daværende formand for Dansk Smede- og Maskinarbejderforbund, I. A. Hansen, stiftedes i 1912 Centralorganisationen af Metalarbejdere i Danmark. Dens formål var at samle alle metalarbejderorganisationer i et fælles kartel for derigennem at varetage fælles arbejdsmæssige og overenskomstmæssige interesser. Fra starten fik Centralorganisationen af Metalarbejdere kun tilslutning fra tre forbund: Dansk Smede- og Maskinarbejderforbund, Dansk Formerforbund og Dansk Jern- og Metalsliberforbund. I årene derefter øgedes tilslutningen, omend det skete i langsomt tempo, men efter afslutningen af krigen 1939–1945 lykkedes det at samle alle de faglige organisationer, som har medlemmer beskæftiget indenfor jern- og metalindustrien, i kartellet.

Centralorganisationen af Metalarbejdere havde, da antallet af tilsluttede forbund var størst, ialt 23 medlemsorganisationer. Dette antal er siden reduceret, idet en del mindre organisationer er blevet sluttet sammen med Centralorganisationens største medlemsforbund, Dansk Smede- og Maskinarbejderforbund (se herom senere). Det drejer sig om Specialarbejderforbundet, der blev optaget i Smedeforbundet i 1958, Dansk Metaltrykkerforbund (1967), Gørtler- og Metalarbejderforbundet i Danmark

(1968), Kobbersmedeforbundet i Danmark (1969) og Dansk Formerforbund (1970).

Centralorganisationen af Metalarbejdere har nu (april 1970) følgende medlemsorganisationer, der hver er tilsluttet den med de anførte medlemstal:

Dansk Smede- og Maskinarbejderforbund	87.081
Dansk Arbejdsmands- og Specialarbejder Forbund	53.440
Kvindeligt Arbejderforbund i Danmark	16.000
Dansk Elektriker Forbund	2.000
Snedker- og Tømrerforbundet i Danmark	1.850
Guld- og Sølvarbejdernes Forbund i Danmark	1.450
Malerforbundet i Danmark	1.305
Dansk Karetmager- og Karosseribyggerforbund	1.283
Dansk Jern- og Metalsliber Forbund	996
Dansk Skibstømrerforbund	900
Blikkenslager-, Sanitet- og Rørarbejderforbundet	600
Dansk Funktionærforbund	484
Træindustriarbejderforbundet i Danmark	408
Sadelmager- og Tapetsererforbundet i Danmark	355
Riggernes- og Sejlmagernes Forbund i Danmark	285
Dansk Kedel- og Maskinpasserforbund	195
Dansk Lokomotivmands-Forbund	99
Dansk Glasarbejderforbund	52
Ialt	168.783

De forbund, som har alle deres medlemmer beskæftiget i jern- og metalindustrien, er tilsluttet Centralorganisationen med deres samlede medlemstal; de øvrige kun med det antal medlemmer af forbundene, som er beskæftiget i jern- og metalindustrien.

Centralorganisationen af Metalarbejdere varetager på en række områder fælles interesser for medlemsforbundene. Den foreståar således forhandlingerne om og afslutningen af hovedoverenskomsten med Jern- og Metalindustriens Sammenslutning. Indtil 1. april 1969 blev Centralorganisationens administration varetaget i nær forbindelse med Smedeforbundet, men fra nævnte dato oprettedes i forbindelse med omfattende vedtægtsændringer et selvstændigt sekretariat for Centralorganisationen, som fik tillagt en række beføjelser.

Centralorganisationen ledes af en centralledelse med repræsentation for samtlige medlemsforbund og et forretningsudvalg på 11 medlemmer. Formand er nu (1970) forbundsformand Hans Rasmussen, Dansk Smede- og Maskinarbejderforbund, og tidligere formænd var også tillige formænd for Smedeforbundet. Centralorganisationens daglige leder er sekretær Charles Hansen, der tillige er næstformand. Centralorganisationen udgiver fagbladet »Metal«, som udkommer 14 gange om året i et oplag på ca. 110.000. Redaktionen består af Hans Rasmussen og Preben Bengtsson med sidstnævnte som ansvarshavende.

Adr.: Vester Søgade 4, 1601 Kbhvn V.

Dansk Karetmager- og Karosseribyggerforbund

Karetmagerfaget er et gammelt håndværk, der har sit navn fra den tid, da man fremstillede kareter, kærrer og andre hestetrukne køretøjer; nu er det blevet til et udpræget automobilfag, og derfor tog vi for nogle år siden navneforandring fra Dansk Karetmagerforbund til *Dansk Karetmager- og Karosseribyggerforbund.*

Forbundets formål er at samle alle ved karrosseribyggerfaget beskæftigede lønarbejdere i én organisation, at arbejde for en højnelse af medlemmernes realløn og søge gode arbejdsforhold gennemført overalt, at understøtte medlemmer i enkelte særlige trangstilfælde, samt at arbejde for en nedsættelse af arbejdstiden til 40 timers arbejdsuge og en forlængelse af ferien.

Samtidig er det vort formål at kontrollere, at lærlingeuddannelsen er håndværksmæssig og faglig forsvarlig; hertil stiller vi repræsentanter til rådighed for Svendeprøvekommissionen og det Faglige Udvalg, samt skuemestre ved svendeprøvernes aflæggelse.

Ligeledes forsøger vi at fremme og støtte faglige kurser og anden oplysning for vore medlemmer. Vort medlemstal har gennem flere år ligget på 13–1400 medlemmer, og vor lærlingetilgang ligger på ca. 70 lærlinge pr. år.

Den største del af vore medlemmer er beskæftiget ved nybygning af karrosserier til såvel jernbanevogne, busser og turistvogne, vare- og lastvogne samt specialvogne som brandbiler, ambulancer og campingvogne m. m.

Som det fremgår af dette, har vort fags struktur ændret sig en hel del fra hestevognens til automobilens dage, det har også betydet, at faget ikke længere er et rent træfag som i gamle dage, men ca. halvdelen af vore medlemmer er i dag beskæftiget med opretning af autoskader og derfor beskæftiger sig mest med de forskellige metaller, polyester, glasfiber og plastmaterialer, som bilerne nu til dags er bygget af.

Forbundet er tilsluttet Dansk Træarbejder-Sekretariat og derigennem »Nordisk Bygnings- og Træarbejderfederation« samt »International Bygnings- og Træarbejder-Union; desuden er vi tilsluttet LO og Centralorganisationen af Metalarbejdere i Danmark og derigennem »International Metalarbejderfederation«.

Adr.: Holcks Plads 9, 2700 Brønshøj.

Dansk Kedel- og Maskinpasserforbund

Forbundet er stiftet den 10. oktober 1897 og har i en lang årrække haft et medlemstal på gennemsnitlig 2300–2400 medlemmer. Kedel- og Maskinpasserfaget hører den industrielle tidsalder til. Det opstod, efter at maskinkraften og masseproduktionen havde fortrængt håndarbejdet i slutningen af det 19. århundrede.

Forbundet omfatter medlemmer, der er beskæftiget som kedelpassere, maskinpassere, motorpassere og motorkranførere ved virksomheder på landjorden med eget kraftanlæg såsom elværker, skibsværfter, større jernindustrielle virksomheder, tekstilfabrikker, cementfabrikker, bryggerier, slagterier og en lang række større og mindre virksomheder, hvor der i produktionen bruges damp eller anden maskinkraft.

Størsteparten af forbundets medlemmer har bestået kedelpasserprøven og er i besiddelse af kedelpassercertifikat, der giver adgang til selvstændigt at passe eller forestå pasningen af ethvert dampkedelanlæg på landjorden; men forbundet optager også medlemmer, der beskæftiges som kontrolbogskedelpassere, maskinpassere og motorpassere.

Forbundet er medlem af Centralorganisationen af Metalarbejdere i Danmark, hvori det indmeldtes 1. oktober 1951. Hermed er samtlige 21 forbund, der har medlemmer beskæftiget i jern- og metalindustrien, tilsluttet centralorganisationen.

Adr.: Wesselsgade 4[1], 2200 Kbhvn. N.

Dansk Smede- og Maskinarbejderforbund

Dansk Smede- og Maskinarbejderforbund stiftedes 20. august 1888 ved et møde i København, hvor 8 mand repræsenterede ialt fem afdelinger med tilsammen ca. 1000 medlemmer. De fem afdelinger var København, Århus, Ålborg, Helsingør og Randers, og den københavnske afdeling, »Smedenes og Maskinarbejdernes Fagforening af 1873«, var den mest betydningsfulde af dem. Den var en direkte fortsættelse af den »smedesektion«, som var et led i Louis Pios »Internationale«, og Smedeforbundet kan igennem den føre sine rødder helt tilbage til dansk arbejderbevægelses spæde barndom.

Dansk Smede- og Maskinarbejderforbund fremstår nu som en fuldt moderne faglig organisation, der i en række situationer optræder også ud imod offentligheden. Forbundet har nu (september 1970) ca. 90.000 medlemmer, hvortil kommer ca. 14.000 lærlinge, som er organiseret i særlige lærlingeafdelinger i tilknytning til svendeafdelingerne. Af disse har forbundet 100, hvoraf 14 i København. Den særlige lærlingeorganisation oprettedes i 1933, men på forbundets kongres i 1969 besluttedes det helt at integrere lærlingene i det egentlige forbundsarbejde, og endelig beslutning herom skal i forbindelse med nødvendige lovændringer træffes på kongressen i 1972.

I Smedeforbundets formålsparagraf hedder det:

»Dansk Smede- og Maskinarbejderforbund har til formål at virke for en forbedring af arbejdsvilkårene for de indenfor forbundets virkeområde beskæftigede arbejdere og teknikere og arbejde for faglig organisering, herunder dannelse af industriforbund.

Det er forbundets opgave at virke for industrielt og økonomisk demokrati. Forbundet skal, f. eks. ved oplysningsarbejde og højnelse af den faglige uddannelse, på enhver måde fremme og værne de faglige interesser.

Forbundet yder økonomisk hjælp til medlemmerne i overensstemmelse med de i disse love indeholdte regler.«

Smedeforbundet har i tidens løb foretaget mange initiativer for at fremme disse formål. Forbundet var i 1926 foregangsmand for den senere samarbejdsudvalgstanke ved i en overenskomst at sikre særlige såkaldt værkstedstekniske samråd med virksomhedsledelsen, og forbundet har sat stærkt ind på en styrkelse af tillidsmændenes placering på arbejdspladserne, således at jernindustriens tillidsmandsregler nu anses for at være de mest vidtrækkende på det danske arbejdsmarked. Smedeforbundet har for yderligere at fremme tillidsmændenes placering sat stærkt ind for en dygtiggørelse af dem. Det er sket gennem særlige tillidsmandskurser, hvor især faglige og økonomiske problemer belyses, og dette oplysningsarbejde blev stærkt intensiveret, da forbundet i foråret 1968 indviede sin egen kursusskole, »Metalskolen« i Jørlunde ved Slangerup. Skolen er udstyret med alle moderne undervisnings- og opholdsfaciliteter, og den er beliggende i en meget naturskøn egn med et tilliggende på ca. 40 tdr. land. Skolen har årligt ca. 2000 kursister, der gennemgår kortere eller længere kurser. Et normalt tillidsmandskursus er på to gange 14 dage.

Udover denne rent forbundsmæssige kursusaktivitet har forbundet siden 1966 støttet afdelingernes oplysningsvirksomhed med et beløb, der nu (1970) andrager ca. 1,3 million kroner årligt, og man har oprettet et særligt oplysningssekretariat, som skal støtte afdelingerne i deres virke på dette område. Det er sket for at gøre forbundets

tillidsmænd i afdelinger og på arbejdspladser bedre rustede til i større udstrækning at kunne varetage arbejdernes interesser under samfundstilstande med større økonomisk demokrati, hvortil forbundets kongres i 1969 fremsatte et konkret formuleret forslag om obligatorisk udbyttedeling og oprettelse af særlige finansieringsfonds under arbejdernes kontrol.

Smedeforbundet yder en udstrakt service til sine medlemmer, og ikke mindst har man interesseret sig for at sikre dem sociale goder i organisationen. Allerede 1891 oprettede forbundet en særlig rejse- og understøttelseskasse, som i 1908 blev grundlaget for den statsanerkendte Metalarbejdernes Arbejdsløshedskasse. Af sine egne midler yder forbundet økonomisk støtte til langvarigt syge medlemmer, og medlemmer, der overgår til folkepension, modtager – under forbehold af visse anciennitetsmæssige bestemmelser – et legat fra forbundet på 1000 kr. årligt. Siden oktober 1969 har samtlige forbundets medlemmer under 67 år været omfattet af en gruppelivsforsikring, der yder erstatning ved dødsfald på maksimalt 12.000 kr. + børnetilskud på maksimalt 3.500 kr. pr. barn. Beløbene er gradueret i henhold til medlemmets alder ved dødsfald.

Smedeforbundets højeste myndighed er kongressen. Den kan træffe beslutning i alle forhold organisationen vedrørende, idet det dog i lovene er fastslået, at der skal foretages urafstemning iblandt medlemmerne om fagets hovedoverenskomst. Imellem kongresserne er hovedbestyrelsen højeste myndighed, og den daglige ledelse forestås af et forretningsudvalg. Formand for forbundet er siden 1944 Hans Rasmussen, som tidligere i en årrække var medlem af Folketinget, ligesom han har beklædt posten som næstformand for Socialdemokratiet og fortsat er centralt placeret i en række af arbejderbevægelsens faglige, politiske og kooperative organisationer. Han er eksempelvis formand for bestyrelsen for Aktieselskabet Arbejdernes Landsbank. Blandt hans forgængere kan nævnes landstingsmand I. A. Hansen, som ved sin død i 1926 var formand for Københavns Borgerrepræsentation, og tidligere mangeårig minister Johs. Kjærbøl, som var forbundets formand 1926–1935. Dansk Smede- og Maskinarbejderforbund er tilsluttet såvel Landsorganisationen i Danmark som Centralorganisationen af Metalarbejdere. I kraft af sin størrelse og meget homogene medlemskreds øver forbundet betydelig indflydelse begge steder.

Adr.: Vester Søgade 4, 1601 Kbhvn V.

Landsorganisationen i Danmark

Stiftet 3. januar 1898. LO har til formål at samle landets fagorganisationer for i et samvirke at varetage lønmodtagernes interesser på arbejdsmarkedet og i erhvervslivet samt at arbejde for et socialt, økonomisk og industrielt demokrati, herunder en nationaliserng af samfundsvigtige virksomheder og industriområder.

Antal medlemsorganisationer pr. 31/12 1970: 56. Medlemstal: 895.995. – Udgiver medlemsbladet »Løn og virke«, som udkommer med 24 numre pr. år.

LO's øverste myndighed er kongressen, som samles hvert 4. år (sidste gang 1971). Kongressen er sammensat af de enkelte medlemsorganisationers hovedbestyrelser samt repræsentanter for Arbejdernes Fællesorganisationer. I kongresperioden er repræsentantskabet højeste myndighed. Det består af forretningsudvalget samt 1 repræsentant for hver medlemsorganisation på

indtil 2000 medlemmer og yderligere 1 repræsentant for hver påbegyndt 2000 medlemmer.

Den daglige ledelse forestås af et forretningsudvalg på 22 medlemmer samt 2 medlemmer, der kan vælges af Socialdemokratiet. Desuden kan forretningsudvalget tiltrædes af observatører.

Forretningsudvalget består af: Thomas Nielsen, formand, Kai Petersen, næstformand, Carl Rosenberg Jensen, hovedkasserer, Svend Bache Vognbjerg, Verner Sørensen, Knud Christensen, sekretærer, Agner Christensen, Henry Hansen, Holger Hansen, Max Harvøe, E. Pemann Jensen, Ella Jensen, Hans Jensen, Arnold Johansen, Anker Jørgensen, Ruth Kristensen, Edith Olsen, Hans Rasmussen, Walter Rasmussen, Herman Schäfer, Ejler Sønder, Børge Aanæs. – Udpeget af Socialdemokratiet: J. O. Krag og Per Hækkerup. – Observatører: Inga Olsen, Haubert Nielsen, Erling Jensen, Finn Thorgrimson.

Adr.: Rosenørns Allé 14, 1970 Kbhvn. V.

FAGLIGT
BIOGRAFISK AFSNIT

Abild, Peter, smedemester; f. 18/10 1945 i Møgeltønder, Sønderjyllands amt, søn af landmd. Andr. Abild; udd. s. vogn- og beslagsmed h. smedemester Andr. Petersen, Visby 1960–64, svendeprøve: særdeles veludført, svend h. smedemestrene Boy Davidsen, Bredebro og Laust Andersen, Tønder, etabl. nuværende virksomhed i nyopført værksted 1971 sm. m. smedemester Jørgen Jørgensen; smede- og maskinarbejde efter opgave, forhandling og reparation af landbrugsmaskiner og entreprenørmateriel samt fremstilling af klippere og skovle t. gravemaskiner.

Adr.: Østerby Mark, 6291 Møgeltønder.

Firma: Abild & Jørgensen, smedemestre, 6261 Bredebro.

Abrahamsen, Alfred, salgsdirektør; f. 2/1 1916 i Åbyhøj, Århus amt, søn af vægtfabrikant Jens P. Abrahamsen; g. 19/12 1936 m. Gretha A., f. Andreasen; udd. i fa. H. P. Salling og Sønner, Århus 1930–35, etabl. s. fabrikant i Århus 1946 sm. m. broderen Henry Gerhard Abrahamsen, till. overtaget faderens virksomhed (grundlagt 1872), virksomheden omdannet t. aktieselskab 1969, på nuværende adr. i nyopført fabriks-, lager- og kontorbygning 1970; fremstilling af bro- og autovægte 5–100 t. samt handels-, industri- og landbrugsvægte, også eksport; medl. af Århus Smedelaug, af best. f. Foreningen af Vægtfabrikanter i Jylland s. 1955.

Adr.: Kamma Rahbeks Vej 39, 8230 Åbyhøj.

Firma: Aarhus Vægtfabrik – Brdr. Abrahamsen A/S, Tomsagervej 21–23, 8230 Åbyhøj.

Abrahamsen, Arthur Helmuth, adm. direktør; f. 31/10 1901 i Århus, søn af vægtfabrikant Jens P. Abrahamsen; udd. h. faderen 1914–18, svend og rejsemontør sst. 1918–29, forpagtet faderens virksomhed 1929, overtaget samme 1932 (grundlagt 1872), optaget brødrene Alfred og Henry Gerhard Abrahamsen s. medindehavere 1969, virksomheden samtidig omdannet t. aktieselskab, på nuværende adr. i egen nyopført ejendom s. 1970, till. overtaget Aarhus Vægtfabrik 1953 og Randers Vægtfabrik 1958 (drives selvstændigt); fremstilling of bro- og autovægte (5–100 t) samt vægte t. handel, industri og landbrug, også eksport; medl. af Århus Smedelaug; formd. f. Foreningen af Vægtfabrikanter i Jylland s. 1955.

Adr.: Møllebakken 45, 8361 Hasselager.

Firma: Aarhus Vægtfabrik – Brdr. Abrahamsen A/S, Tomsagervej 21–23, 8230 Åbyhøj.

Abrahamsen, Carl Johan, direktør; f. 24/12 1915 i Kbhvn., søn af skræddermester Henry Carl Abrahamsen; g. 23/4 1943 m. Else Ellinor A., f. Larsen; udd. s. maskinarbejder i fa. Petersen & Wraae, Kbhvn. 1930–35, svend bl. a. sst., i A/S Vølund og på orlogsværftet, alle Kbhvn., etabl. nuværende virksomhed i Kbhvn. 1945 sm. m. fabrikant Küehn, till. optaget fabrikant Orla M. W. Pedersen s. medindehaver 1951, virksomheden omdannet t. aktieselskab 1954; fremstilling af specialartikler i rustfrit stål, beholdere t. kondensatorer, tørreanlæg m. m., blandingsbeholdere og artikler i monel, nikkel og kobber, till. hospitalsudstyr; medl. af Foreningen af Smede- og Maskinvirksomheder i København.

Adr.: Snoghøj Allé 38, 2770 Kastrup.

Firma: A/S Abrahamsen & Co., Bjørnbaksvej 1–11, 2770 Kastrup.

Abrahamsen, Hans Børge, vægtfabrikant; f. 3/5 1907 i Åbyhøj, Århus amt, søn af vægtfabrikant Jens P. Abrahamsen; g. 16/10 1932 m. Ebba Alice A., f. Olsen; udd. s. vægtsmed h. faderen 1925–30, svendebrev 1930, svend og rejsemontør sst., medindehaver i faderens

virksomhed 1932 sm. m. broderen Arthur Helmuth Abrahamsen, egen virksomhed s. 1954; forhandling og reparation af Rex, Salter m. fl. vægte; medl. af Århus Smedelaug.

Adr.: Nørre Allé 52, 8000 Århus C.

Firma: B. Abrahamsens Vægtfabrik, Schleppegrellsgade 12, 8000 Århus C.

Abrahamsen, Henry Gerhard, driftsinspektør; f. 3/10 1913 i Åbyhøj, Århus amt, søn af vægtfabrikant Jens P. Abrahamsen; g. 8/10 1938 m. Annelise A., f. Andersen; udd. s. vægtsmed h. faderen 1928–33, etabl. s. fabrikant i Århus 1946 sm. m. broderen Alfred Abrahamsen, till. overtaget faderens virksomhed (grundlagt 1872), virksomheden omdannet t. aktieselskab 1969, på nuværende adr. i nyopført fabriks-, lager- og kontorbygning 1970; fremstilling af bro- og autovægte 5–100 t. samt handels-, industri- og landbrugsvægte, også eksport; medl. af Århus Smedelaug og af best. f. Foreningen af Vægtfabrikanter i Jylland s. 1960.

Adr.: Sophus Bauditz Vej 41, 8230 Åbyhøj.

Firma: Aarhus Vægtfabrik – Brdr. Abrahamsen A/S, Tomsagervej 21–23, 8230 Åbyhøj.

Abrahamsson, Arne Leo, smedemester; f. 4/5 1921 i Kbhvn., søn af skrædder Karl Johan Abrahamsson; udd. s. smed i fa. Dansk Panserbox, Kbhvn. 1935–40, svend bl. a. i fa. Nordisk Stål Box, Kbhvn., etabl. nuværende virksomhed 1961 sm. m. smedemester Axel Johansen; fremstilling af pengeskabe, kartoteksskabe og døgnboxe, bl. a. t. stat og kommune, sparekasser og banker; medl. af Foreningen af Smede- og Maskinvirksomheder i København, tillidsmd. på Nordisk Stålbox 1949–61, kasserer f. sygekassen sst. 1949–61, medl. af best. f. 100-Mandsforeningen t. 1961.

Adr.: Langkær Vænge 13, 3500 Værløse.

Firma: Dansk Pengeskabs Industri I/S, Kirke-Værløsevej 14, 3500 Værløse.

Adolph, Poul, smedemester; f. 8/12 1916, søn af arbejdsmd. Ludvig Adolph; g. 12/7 1931 m. Ida A., f. Larsen; etabl. nuværende virksomhed 1962; VVS-arbejde; medl. af Sydvest- og Midtsjællands Smedemesterforening.

Adr.: Fælledvej 19, 4100 Ringsted.

Firma: Poul Adolph, smedemester, Fælledvej 19, 4100 Ringsted.

Adrian, Karl E., gravørmester; medl. af Gravørlauget i Danmark.

Adr.: Drosselvej 3, 2600 Glostrup.

Firma: Gravørfirmet Adrian, Heggelunds Allé 16, 2600 Glostrup.

Agersbæk, Aage Werner, smedemester; f. 16/2 1920 i Hinnerup, Århus amt, søn af portør Chr. Müller; g. 7/9 1946 m. Ellen Margrethe A., f. Jæger; realeksm. 1936, udd. s. kleinsmed i fa. M. H. Jæger, Århus 1936–41, montør sst. 1946–56, overtaget nuværende virksomhed 1959 (grundlagt 1949), udvidet på nuværende adr. 1962; medl. af Aarhus Smedelaug. .

Adr.: Ormslevvej 104, 8260 Viby J.

Firma: Aage W. Agersbæk, smedemester, Ormslevvej 104, 8260 Viby J.

Agerskov, Helmuth, fabrikant; f. 18/10 1918 i Offenbach a/M, søn af maskinarbejder Carl Agerskov; g. 6/2 1944 m. Marie A., f. Hoberg-Jørgensen; udd. s. maskinarbejder i fa. Ejnar Pedersen, Århus 1933–38, maskinarbejder i A/S Thomas Th. Sabroe, Århus, maskinisteksm. I, Århus 1940, II, Kbhvn. 1941, medarbejder på Maskinfabrikken Derby og Aarhus Maskinfabrik 1941–46, værkfører i fa. N. V. Peschardt & Co., Århus 1946–48, etabl. s. fabrikant i Århus 1948, opført ny fabriksbygning 1950, virksomheden udvidet 1957, 1959 og på nuværende adr. 1967; fremstilling af møbelbeslag og køledørsbeslag efter egne modeller; medl. af Århus Smedelaug og af Odd Fellow ordenen.

Adr.: Møgelhøj 5, 8250 Lystrup St.

Firma: H. Agerskovs Maskinværksted og Metalfabrik, Møgelhøj 4, 8520 Lystrup St.

Ahrenkiel, Johan Peter, smedemester; f. 21/12 1922 i Hejlsminde, Sønderjyllands amt, søn af værkfører Hans Ahrenkiel; g. 23/10 1948 m. Jutta A., f. Balle; udd. s. vogn- og beslagsmed h. smedemester Marius Juhl, Sillerup 1937–41, svendebrev 1941, svend bl. a. sst., på Tved Maskinfabrik og på Kolding Hørfabrik, etabl. nuværende virksomhed 1949; smede- og maskinarbejde efter opgave, for-

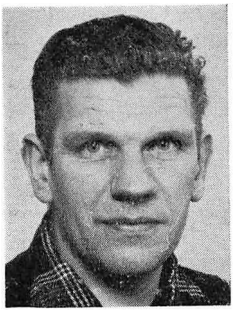

J. P. Ahrenkiel
smedemester
Hejlsminde, Hejls

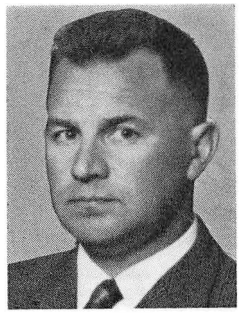

H. Albertsen
VVS-installatør
Esbjerg

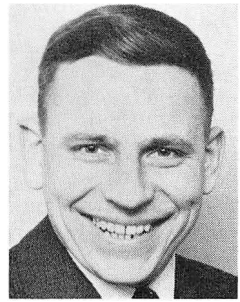

K. J. Albertsen
prokurist, civiløkonom
Vejle



K. Algot
smedemester
Tåstrup

handling og reparation af landbrugsmaskiner samt VVS-arbejde; medl. af Haderslev Østeramts Smedemesterforening, formd. f. Hejlsminde Borgerforening s. 1954.

Adr.: Hejlsminde, 6094 Hejls.

Firma: Hejlsminde Smede- og Maskinværksted, Hejlsminde, 6094 Hejls.

Albertsen, Henning, VVS-installatør; f. 22/9 1923 i Rudkøbing; g. 28/5 1950 m. Erna A., f. Østergaard Christensen; udd. h. blikkenslagermester V. K. Hansen, Svendborg 1939–43, svend sst. og i fa. H. Hansen & Sønner, Esbjerg, VVS-eksm., Århus 1964, etabl. nuværende virksomhed 1965, på nuværende adr. i egen ejendom s. 1969; VVS-arbejde, medvirket bl. a. v. Esbjerg Andels-Sildeoliefabrik, snedkerfa. C. Nielsen & Søn, Esbjerg og fl. industrivirksomheder; medl. af Dansk VVS-Installatør Forening, kreds 14, Vestjyden, kasserer f. Esbjerg Gas- og Vandmesterforening 1968, medl. af Foreningen af Arbejdsgivere indenfor Metalvarebranchen, tidl. formd. f. Esbjerg Svømmeklub t. 1965; hobby: svømning.

Firma: Henning Albertsen, VVS-installatør, Rolfsgade 124, 6700 Esbjerg.

Albertsen, Henry, VVS-installatør; f. 29/6 1944 i Højslev, Viborg amt, søn af gårdejer Ansgar Albertsen; g. 11/9 1965 m. Inge A., f. Olsen; udd. s. vogn- og beslagsmed h. smedemester Ejner Andersen, Rettrup 1956–60, gas-, vand- og sanitetsprøve, Kbhvn. 1968, svend i fa. Mazanti & Søn, Odense, maskinass. i rederiet A. P. Møller 1963–64, svend h. smedemester Verner Larsen, Frederiksværk 1964–66, etabl. nuværende virksomhed i Roskilde 1966, optaget VVS-installatør Peter Holm som medindehaver 1971, virksomheden samtidig omdannet t. aktieselskab; kobber- og skiferarbejde, VVS-arbejde og forhandling af sanitetsartikler; medl. af Dansk VVS-Installatør Forening, kreds 3, Roskilde.

Adr.: Borgediget 29, 4000 Roskilde.

Firma: A/S Albertsen & Holm, VVS-installationsfirma, Asylgade 44, 4000 Roskilde.

Albertsen, Kaj Julius, prokurist, civiløkonom; f. 11/6 1934 i Vejle, søn af grosserer Julius Vald. Albertsen; g. 21/2 1959 m. Ilse Berith A., f. Højlund; handelsudd. i A. Schjødt A/S, Vejle 1951–55, HA, Handelshøjskolen, Kbhvn. 1964, ansat i V. M. Christensen A/S, Kbhvn. 1960, afdelingschef sst., salgschef i nuværende virksomhed 1969, prokurist sst. s. 1970 (virksomheden grundlagt 1899 s. aktieselskab); fremstilling af bolte og pressede metalemner; medstifter af og medl. af best. f. Aluminiumbranchens Oplysningsråd 1967–69, medl. af best. f. A/S Fabrikken Heden, Uldum; hobby: lystfiskeri.

Adr.: Lundhusvej 26, 7100 Vejle.

Firma: Vejle Bolte- & Møtrikfabrik A/S, Flegmade, 7100 Vejle.

Albertsen, Sven, smedemester; f. 19/8 1911 i Ørsted, søn af bagermester Kasper Albertsen; udd. s. maskinsmed på Maskinfabrikken Hjortholm 1928–32, maskinisteksm., Odense 1935, håndværkerprøve, Teknologisk Institut, Kbhvn., svend bl. a. på Fjællebro

Maskinfabrik, Kværkeby og på Søby Motorfabrik, Ærø, maskinass. i DFDS 1936, maskinmester sst. t. 1942, etabl. nuværende virksomhed 1942; smede- og maskinarbejde efter opgave, bygnings- og gelænderarbejde, forhandling og reparation af fabriksmaskiner og motorer, speciale: fremstilling af skovstiger t. forstvæsnet og reparation af entreprenørmateriel, till. VVS-arbejde; medl. af Helsingør og Omegns Smedemesterforening.

Adr.: Havnen, 3050 Humlebæk.

Firma: Sven Albertsen, smedemester, Havnen, 3050 Humlebæk.

Albrechtsen, Erik, smedemester.

Firma: Sejet Smede- og Maskinforretning, Sejet, 8700 Horsens.

Albrechtsen, Niels, smedemester; f. 22/9 1913 i Ejdom, Vejle amt, søn af husmd. Chresten Johan Albrechtsen; g. 2/9 1939 m. Marie A., f. Mortensen; udd. s. vogn- og beslagsmed h. smedemester Chr. Jensen, Ejdom 1928–32, frekventeret Teknologisk Institut, Kbhvn. 1937, svend h. smedemestrene S. Pedersen, Skjold og Carl Jensen, Sejet, overtaget sidstnævntes virksomhed 1939, optaget sønnen Erik Albrechtsen s. medindehaver 1964; vogn- og beslagsmedie, maskin- og bygningsarbejde efter opgave, forhandling og reparation af landbrugsmaskiner og traktorer samt VVS-arbejde; medl. af Horsens omegns Smedemesterforening, af best. f. Bjerre-Hatting herreders Smedemesterforening s. 1956.

Adr.: Sejet, 8700 Horsens.

Firma: Sejet Smede- og Maskinforretning, Sejet, 8700 Horsens.

Algot, Jim, værkfører; f. 12/12 1948 i Kbhvn., søn af smedemester Knud Algot; udd. s. automekaniker i fa. Islev Motor, Islev 1964–68, udd. s. maskinarbejder i nuværende virksomhed 1970, medindehaver i faderens virksomhed s. 1968 (grundlagt i Herlev 1954, på nuværende adr. s. 1970); smede- og maskinarbejde efter opgave, speciale: fremstilling af campingvogne (Musvit).

Adr.: Stendiget 14, 2630 Tåstrup.

Firma: Algot & Søn, smede- og maskinværksted – Algots Caravan, Industribakken 12, 2630 Tåstrup.

Algot, Knud, smedemester; f. 17/8 1925 i Kbhvn., søn af formd. Vald. P. Algot; g. 16/4 1948 m. Birthe A., f. Nicolaisen; udd. s. smed og maskinarbejder i fa. Reck Kedler, Kbhvn. 1941–45, maskinisteksm. I 1947, maskinmester i rederiet Norden 1947-51, montør på lærestedet 1951–54, etabl. nuværende virksomhed i Herlev 1954, på nuværende adr. i nyopført fabriksbygning s. 1970, optaget sønnen Jim Algot s. medindehaver 1968; smede- og maskinarbejde efter opgave, speciale: fremstilling af campingvogne (Musvit); medl. af Sdr. Birks Smedemesterforening.

Adr.: Industribakken 12, 2630 Tåstrup.

Firma: Algot & Søn, smede- og maskinværksted – Algots Caravan, Industribakken 12, Tåstrup.

Allentoft, Poul Ingemann, metalvarefabrikant; f. 27/5 1918 i Kbhvn.; g. 11/7 1943 m. Liva A., f. Grebart; udd. s. metaltrykker i nuværende virksomhed 1933–38, svend sst., overtaget virksomheden 1953 (grundlagt 1900); pladearbejde, metaltrykning, fremstilling af kobber- og messingartikler t. eksport, speciale: ovaltrykning, specialopgaver t. arkitekter og ingeniører.

Adr.: Mindevej 1 B, 2860 Søborg.

Firma: P. I. Allentoft, metalvarefabrik, Hyskenstræde 16, 1207 Kbhvn. K.

Aller, Preben, VVS-installatør; medl. af Dansk VVS-Installatør Forening, kreds 3, Roskilde.

Firma: Preben Aller, VVS-installatør, Lellinge, 4600 Køge.

Allerup, Erik Christian, grosserer; f. 3/5 1919 i Kbhvn., søn af grosserer, ingeniør A. P. Allerup; handelsudd. i fa. Bang & Pingel, Kbhvn. 1935–41, praktikant i fa. G. Dikkers & Co., N.V., Holland 1946, medarbejder h. faderen s. 1941, medindehaver 1959, eneindehaver s. 1969 (virksomheden grundlagt 1931); eneforhandler f. G. Dikkers & Co. N.V., Holland: damp- og oliearmatur t. industrien, skibsværfter, elværker m. m., tilbehør (flanger, bolte og pakninger), till. eneforhandler f. fa. G. Rau, Pforzheim, Tyskland: halvfabrikata t. den elektroniske industri (thermo- og kontaktbimetal, kontaktnitter i ædle metaller, kapillarrør, faconrør m. m. samt kugleha-

ner fra fa. Serck Audco Valves, Newport, England; medl. af Grosserer Societetet.

Adr.: Frugthegnet 70, 2830 Virum.

Firma: G. Dikkers & Co., Julius Thomsens Gade 12, 1974 Kbhvn. V.

Almholt, Johannes, maskinhandler; medl. af Dansk Maskinhandlerforening.

Firma: Johs. Almholt, maskinhandler, Jens Baggesens Vej 4, 7500 Holstebro.

Ambus, A., smedemester.

Firma: A. Ambus, smedemester, Tågerup, 3200 Helsinge.

Amstrup, Thorvald, VVS-installatør; f. 25/10 1942 i Hjerm, Ringkøbing amt, søn af gårdejer Arne Amstrup; g. m. Hanne A.; udd. s. smed 1958–62, gas-, vand- og sanitetsprøve, Horsens 1968, svend h. VVS-installatørerne Bendix og Helsted Nielsen, begge Skive, etabl. nuværende virksomhed 1968, udvidet på nuværende adr.; VVS- og reparationsarbejde, medvirket bl. a. v. plejehjemmet Skovbakken, Skive; medl. af Dansk VVS-Installatør Forening, kreds 10, Nord Vest; hobby: jagt.

Adr.: Odgårdsvej 2, 7800 Skive.

Firma: Th. Amstrup, VVS-installatør, Odgårdsvej 2, 7800 Skive.

Anderberg, Erling Lauritz, maskinfabrikant, ingeniør, M. af I.

Adr.: Gl. Torv 8, 4200 Slagelse.

Firma: Nordisk Hygroteknik A/S, Strudsbergsvej 6, 4200 Slagelse.

Andersen, Aksel, smedemester; f. 28/9 1911 på Fur, Viborg amt, søn af fisker Niels Andersen; g. 7/4 1940 m. Marie A., f. Frederiksen; udd. h. smedemester Jens Knudsen, Torum 1926–30, etabl. nuværende virksomhed 1944, værkstedet udvidet 1951, udvidet m. BP-service s. å., opført nyt autoværksted 1956; smede- og maskinarbejde efter opgave, autoreparation, forhandling og reparation af landbrugsmaskiner og traktorer, VVS-arbejde, depot f. og forhandling af flaskegas m. tilbehør, BP-service; medl. af Skive og omegns Smedemesterforening, af best. 1950–56, medl. af Vridsted-Fly sogneråd 1950.

Adr.: Vridsted, 7800 Skive.

Firma: Vridsted Smede-, Auto-, Traktor- og Maskinværksted, Vridsted, 7800 Skive.

Andersen, Aksel Bilstrup, VVS-installatør; f. 13/9 1914 i Roslev, Viborg amt, søn af blikkenslagermester Kristian Ingvard Andersen; g. 1/1 1939 m. Nora A.; udd. h. faderen 1929–33, svend sst., overtaget virksomheden 1950 sm. m. broderen Robert Bilstrup Andersen, på nuværende adr. s. 1963 i egen ejendom; VVS-arbejde, medvirket bl. a. v. B. & O., Struer, banegård, sygehus og fabriksbyggeri i Skive; medl. af Dansk VVS-Installatør Forening, kreds 10, Nord Vest.

Adr.: Kompagnigade 13, 7800 Skive.

Firma: K. I. Andersen & Sønner, VVS-installationsfirma, Kompagnigade 13, 7800 Skive.

Andersen, Albert, direktør; f. 11/2 1920 i Fjelsted, Fyns amt, søn af gårdejer Hans P. Andersen; g. 23/9 1945 m. Betty A., f. Haack; udd. h. smedemester Chr. Larsen, Klokkerholm 1934–38, svend i fa. Pahl Generatorservice, Kbhvn. 1940–42, værkfører i fa. Cimbrergården, Ålborg 1942–45, egen virksomhed i Ålborg 1945–49, etabl. nuværende virksomhed 1949 sm. m. fabrikant Villars Skou, eneindehaver 1960, på nuværende adr. i nyopført fabriksbygning s. 1966, virksomheden omdannet t. aktieselskab 1967, udvidet m. ny fabriksbygning 1971, m. filial i Haderslev 1971 i egen ejendom (forhandling og reparation af entreprenørmateriel) og filial i Svenstrup J. 1972 (forhandling af Volvo entreprenørmateriel); fremstilling af hydrauliske tippelad, beton-rotervogne, mælketankvogne, transportvogne efter opgave, samt forhandling af last- og personvogne; medl. af Aalborg Smedelaug og af repræsentantskabet f. Den danske Landmandsbank, Ålborg.

Adr.: Hobrovej 323, 9200 Skalborg.

Firma: Albert Andersens Maskinfabrik A/S, Frederiksstadvej 7–9, 9000 Ålborg – Albert Andersens Maskinfabrik Svenstrup J. A/S, 9230 Svenstrup J. – Albert Andersen Haderslev A/S, Sverigesvej 2, 6100 Haderslev.

Andersen, Anders, smedemester; medl. af Vejle-Fredericia-Kolding omegns Smedemesterforening.

Firma: Anders Andersen, smedemester, Harte, 6000 Kolding.

Andersen, Anders, smedemester; f. 20/2 1924 i Nørre-Snede, Vejle amt; g. 25/11 1950 m. Inger A., f. Jensen; realeksm. 1940, udd. s. vogn- og beslagsmed h. smedemester A. Nielsen, Linde 1940–44, svend bl. a. på Dreyers Maskinfabrik, Silkeborg, mekaniker v. Humlebæk Autoværksted, pladesmed i fa. Brdr. Carlsen og drejer i Helsingør Skibsværft A/S, egen smedeforretning i Humlebæk 1953–56, etabl. nuværende virksomhed 1956; smede- og maskinarbejde efter opgave, speciale: fremstilling af vandpumper t. entreprenører samt transportudstyr; medl. af Helsingør og omegns Smedemesterforening.

Adr.: Højvang 15, 3060 Espergærde.

Firma: Anders Andersen, smedemester, Højvang 15, 3060 Espergærde.

Andersen, Anders Peder, smedemester, VVS-installatør; f. 23/11 i Gerndrup, Ribe amt; g. m. Anne Dorthea A., f. Jensen; udd. s. maskinarbejder på Vejen Maskinfabrik 1955–59, svend bl. a. h. Brdr. Gram, Vojens, overtaget nuværende virksomhed 1960, udvidet og moderniseret, senest 1970 m. udstillingslokale t. landbrugsmaskiner, studieophold i Italien 1968; smedearbejde, fremstilling af hængebanevogne, forhandling og reparation af landbrugsmaskiner, VVS-arbejde, speciale: oliefyr, forhandler f. SAME; medl. af Ribe amts Smedemesterforening.

Adr.: Gerndrup, 6650 Brørup.

Firma: Gjerndrup smede- og maskinforretning, Gerndrup, 6650 Brørup.

Andersen, Anders Peter, smedemester; f. 13/11 1895 i Nortvig, Århus amt, søn af husmd. Jens P. Andersen; g. 4/8 1922 m. Camilla A., f. Søgaard; indt. 1912 beskæftiget v. landbrug, udd. s. vogn- og beslagsmed h. smedemester Laursen, Ejstrupholm 1912–15, frekventeret Teknologisk Institut, Kbhvn., svend h. smedemestrene S. P. Jørgensen, Thyregod og Holger Hagested, Ølstykke, overtaget smedeforretning i Hagested 1922 (grundlagt 1902, udvidet 1947 og 1950), overdraget virksomheden t. sønnen Vagn Søgaard Andersen 1965.

Adr.: Sandvad, 8766 Nørre-Snede.

Andersen, Anders Terp, VVS-installatør; medl. af Dansk VVS-Installatør Forening, kreds 15, Østjyden.

Firma: A. Terp Andersen, VVS-installatør, Stationsvej 62, 7090 Brejning.

Andersen, Anker Daniel, maskinfabrikant; f. 25/4 1921 i Kbhvn., søn af bryggeriarbejder Ernst Ejnar Andersen; g. 1/9 1945 m. Elly Irene A., f. Jensen; udd. s. maskinarbejder i fa. Andr. Jensen, Kbhvn. 1935–39, frekventeret Teknologisk Institut, Kbhvn., studierejser t. Vesttyskland, Sverige og Finland, svend på lærestedet og i fa. Th. Andersen & Nielsen, Kbhvn., etabl. maskinfabrikken Alba sm. m. fabrikant Leo Andresen 1945–60, etabl. nuværende virksomhed s. aktieselskab 1960; fremstilling og forhandling af bryggerimaskiner, eksport t. Skandinavien; fl. lokale tillidshverv, medl. af Frimurerlogen.

Adr.: Uldumvej, 7172 Ølholm.

Firma: Anker Andersens Maskinfabrik A/S, Tørringvej, 7172 Ølholm.

Andersen, Anker M., maskinfabrikant; etabl. nuværende virksomhed, optaget sønnen Knud A. Andersen s. medindehaver; fremstilling af kølere t. automobilbranchen.

Firma: A. M. Andersen, maskinfabrik, Borgergade 44, 6700 Esbjerg.

Andersen, Arne, direktør.

Firma: Thyborøn Skibsværft, 7680 Thyborøn Havn.

Andersen, Arne, VVS-installatør; f. 9/11 1921 i Stude, Vestsjællands amt, søn af landmd. John Andersen; g. 8/6 1946 m. Karen A., f. Herrild; udd. s. grovsmed h. smedemester P. Oxenbøl Sørensen, Hemmeshøj 1936–41, svend fl. steder, etabl. nuværende virksomhed 1958, overgået t. VVS-arbejde, gas- og vandmestereksm. 1965; VVS-arbejde.

Adr.: Norringholmsvej 7, 8260 Viby J.

Firma: Arne Andersen, VVS-installatør, Norringholmsvej 7, 8260 Viby J.

Andersen, Arne, VVS-installatør; f. 15/9 1928 i Lindknud, Ribe amt; g. 27/11 1954 m. Karen A., f. Rasksen; udd. h. smedemester Jørgen Olesen, Nyby 1944–48, svend fl. steder, mestersvend i fa. Flüger Hansen,

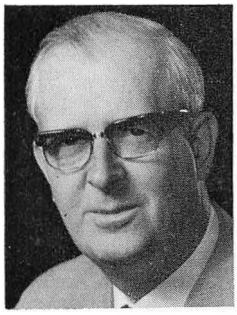

E. C. Allerup
grosserer
Kbhvn. V.

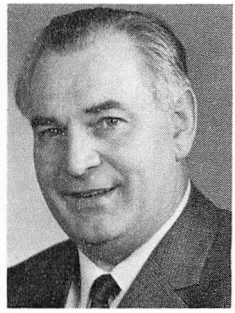

A. Andersen
direktør
Svenstrup J.



A. V. Andersen
smedemester
Hørning

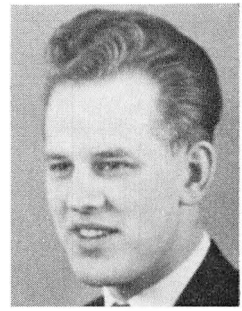

A. Andersen
smedemester
Store-Heddinge

Grindsted, etabl. nuværende virksomhed 1964 i lejet værksted, på nuværende adr. i egen ejendom s. 1969, VVS-eksm., Århus 1970; VVS-arbejde; medl. af Smedemesterforeningen Nord og Vest for Vejle, medl. af Odd Fellow ordenens loge James Ridley.

Adr.: Nymarksvej 9, 7200 Grindsted.

Firma: Arne Andersen, VVS-installatør, Nymarksvej 9, 7200 Grindsted.

Andersen, Arne, VVS-installatør; f. 18/2 1937 i Gudbjerg, Fyns amt, søn af landmd. Arthur Andersen; g. 19/3 1960 m. Lisbeth A.; udd. h. blikkenslagermester Gunner Pedersen, Oure 1960–64, svend fl. steder, etabl. nuværende virksomhed 1970, frekventeret kurser; VVS-arbejde, medvirket bl. a. v. Tvedhallen og pensionistboliger i Tved, Baptist kirken i Oure; medl. af Centralforeningen for Smedemestre i Østifterne, formd. f. Tved Gymnastikforening s. 1965, f. Svendborg amts håndboldudvalg s. 1971, medl. af best. f. Fynsk Håndbold; hobby: håndbold.

Adr.: Tvedvej 144, 5700 Svendborg.

Firma: Tved Varme- og Sanitetsforretning, Tvedvej 144 A, 5700 Svendborg.

Andersen, Arne Kristian Voulund, fabrikant; f. 5/3 1913 i Tommerup, Fyns amt, søn af fabrikant Anders Peter Marinus Andersen; g. 4/3 1938 m. Kristine A., f. Kjær Nielsen; handelsudd. h. købmd. Marinus Andersen, Lunderskov 1927–31, ekspedient bl. a. i fa. A. P. Pedersen, Kbhvn., egen kolonialforretning i Kbhvn. 1942–46, etabl. nuværende virksomhed 1946 sm. m. faderen og broderen Eli Andersen, overtaget virksomheden 1956 sm. m. broderen, virksomheden omdannet t. aktieselskab 1957; fremstilling af kraftoverføringsmateriel, bl. a. aksler, kardanled, homokinetiske kardanled, kardankryds, overbelastningskoblinger og overføringsbøsninger; tildelt Landsforeningen Dansk Arbejdes Initiativdiplom 1949; medl. af Foreningen af Fabrikanter i Jernindustrien i Provinserne.

Adr.: A. D. Burchardts Vej 25, 6000 Kolding.

Firma: Diesella A/S, Agtrupvej 205–219, 6000 Kolding.

Andersen, Arne Vestergaard, smedemester, VVS-installatør; f. 10/8 1937 i Ry, Århus amt, søn af entreprenør Laurs Hansen Andersen; g. 4/3 1961 m. Aase A., f. Pedersen; udd. s. vogn- og beslagsmed h. smedemester Axel Nielsen, Siim 1955–59, svendebrev 1959, svend h. smedemester Vagn Nissen, Vindinge, overtaget nuværende virksomhed 1962 (grundlagt 1920), på nuværende adr. i nyopført ejendom s. 1967, gas-, vand- og sanitetsprøve, Århus 1968; VVS-arbejde, forhandling af »hårde hvidevarer« og brændselsolie; formd. f. Østjyllands Smedemesterforening s. 1970.

Adr.: Skanderborgvej, 8362 Hørning.

Firma: A. Vestergaard Andersen, smedemester, VVS-installatør, 8362 Hørning.

Andersen, Arno Louis, VVS-installatør; f. 10/10 1936 i Gilleleje, Frederiksborg amt, søn af arbejdsmd. Marius Andersen; g. 2/10 1965 m. Edith A., f. Saabye Jensen; udd. h. blikkenslagermestrene Carlo Clemmensen &

O. Henriksen, Gilleleje 1951–56, svend bl. a. sst. og h. blikkenslagermester Daugaard Jensen, Birkerød, etabl. nuværende virksomhed 1962, gas-, vand- og sanitetsprøve; kobber- og skiferarbejde, VVS-arbejde; medl. af Dansk VVS-Installatør Forening, kreds 2, Frederiksborg.

Adr.: Sandager 13, 3250 Gilleleje.

Firma: Arno L. Andersen, VVS-installatør, Sandager 13, 3250 Gilleleje.

Andersen, Arvid, smedemester; f. 21/3 1916 i Knebel, Århus amt, søn af vognmd. Martin Andersen; g. 25/9 1938 m. Stence A., f. Christensen; udd. h. smedemestrene Niels Pedersen, Rønde og Martin Mikkelsen, Vistoft 1932–36, svendebrev 1936, svend 1936–38, egen smedeforretning i Romalt 1938–57, overtaget nuværende virksomhed 1957, opført ny værksteds- og lagerbygning 1967; smede- og maskinarbejde efter opgave, forhandling og reparation af landbrugsmaskiner samt VVS-arbejde; medl. af Randers omegns Smedemesterforening.

Adr.: 8965 Assentoft.

Firma: Arvid Andersen, smedemester, 8965 Assentoft.

Andersen, Asger, smedemester; f. 27/5 1937 i Frøslev, Storstrøms amt, søn af smedemester Bengt K. Andersen; g. 22/8 1964 m. Eva A., f. Bennedsen; udd. h. smedemester Wilh. Frederiksen, Kværkeby 1951–55, svend h. faderen 1955–70, overtaget virksomheden 1970; smede- og maskinarbejde, forhandling og reparation af landbrugsmaskiner, VVS-arbejde; medl. af Sydøstsjællands Smedemesterforening; hobby: jagt.

Adr.: Frøslev, 4660 Store-Heddinge.

Firma: Frøslev Maskinforretning, Frøslev, 4660 Store-Heddinge.

Andersen, B., VVS-installatør; medl. af Dansk VVS-Installatør Forening, kreds 1, Kbhvn.

Firma: B. Andersen & Lassen, VVS-installatørfirma, Jægersborggade 38, 2200 Kbhvn. N.

Andersen, Bent, smedemester, VVS-installatør; f. 1/12 1928 i Alslev, Ribe amt, søn af smedemester, sognerådsformd. Jens V. Andersen; g. m. Hedvig A., f. Nielsen; udd. h. faderen 1944–48, svend sst., overtaget virksomheden 1951 (grundlagt af farfaderen 1890), udvidet og ombygget fl. gange, frekventeret Teknologisk Institut, Kbhvn.; smede- og maskinarbejde, forhandling og reparation af landbrugsmaskiner samt VVS-arbejde; medl. af Ribe amts Smedemesterforening, af best. 1956–64, lærer i metalsløjd v. Varde kommuneskole, medl. af ligningskommissionen, Varde, tidl. formd. f. Venstre Vælgerforening i Alslev, medl. af Lions Club.

Adr.: Alslev, 6800 Varde.

Firma: Alslev Smede- og Maskinforretning, Alslev, 6800 Varde.

Andersen, Bent, værkfører; f. 4/3 1931 i Svendborg, søn af kogemester Anker Ejner Andersen; g. 15/9 1960 m. Eva A., f. Bendtsen; sejlet m. ØK 1945–47, udd. s. radiotelegrafist i den danske handelsflåde 1947–48, fornikler i fa. Bonité, Kbhvn. 1948–63, frekventeret Teknologisk Institut, Kbhvn. 1961–63, værkfører i nuværende virksomhed s. 1963 (grundlagt 1950); overfladebehandling, bl. a. hårdforchromning; medl. af Foreningen af Værkstedsfunktionærer i Jernindustrien i Danmark, formd. f. Grundejerforeningen Østervangen, Skovby Østj.

Adr.: Østervangen 15, 8463 Skovby Østj.

Firma: Scancrom, Åbogade 11, 8200 Århus N.

Andersen, Bent Erik, VVS-installatør; f. 8/12 1933 i Brønderslev, søn af kontorass. Laust Chr. Andersen; g. 6/6 1953 m. Karen Marie A., f. Jensen; udd. h. blikkenslagermestrene Lars P. Sørensen, Hjørring, Harry Hansen, Vrå og A. Ribbung, Hjørring 1949–54, svendebrev 1954, frekventeret kurser, gas- og vandmestereksm., Ålborg, svend bl. a. h. sidstnævnte læremester, installationsmester i fa. Blikas, Silkeborg 1967–69, forretningsfører sst. 1969–71, etabl. nuværende virksomhed 1971; kobber- og skiferarbejde samt VVS-arbejde; medl. af Dansk VVS-Installatør Forening, kreds 13, Midtjyden, formd. f. Blikkenslagerforbundet, Frederikshavn 1965–67, sammes opmålermd. 1965–67, medl. af best. f. Det kooperative Fællesråd, Silkeborg 1969–71; hobby: lystfiskeri.

Adr.: Slienvej 37, 8600 Silkeborg.

Firma: Bent E. Andersen, VVS-installatør, Estrupsgade 12, 8600 Silkeborg.

Andersen, Bent Martin, VVS-installatør; f. 23/8 1939 i Kbhvn., søn af maskinarbejder Poul Andersen; g. 9/12 1961 m. Grethe A., f. Petersen; udd. h. blikkenslagermester Poul Hansen, Hillerød 1954–59, svend sst. og h. blikkenslagermester Hilmar Petersen, Fredensborg, VVS-eksm., Kbhvn. 1965, etabl. nuværende virksomhed 1967; skiferarbejde, VVS-arbejde, speciale: oliefyr; medl. af Dansk VVS-Installatør Forening, kreds 2, Frederiksborg.

Adr.: Benediktevej 11, 3480 Fredensborg.

Firma: Bent Andersen, VVS-installatør, Lynæsvej 6, 3480 Fredensborg.

Andersen, Bent Voulund, indkøbschef; f. 25/5 1945 i Kbhvn., søn af fabrikant Arne Andersen; g. 1969 m. Edel A., f. Winkler; udd. s. værktøjsmager i fa. Th. Beindahl, Kolding 1961–65, reparatør og finmekaniker i fa. Hugin, Kolding 1965–67, repræsentant i faderens virksomhed 1967–70, værktøjsmager sst. 1970–71, indkøbschef s. 1971 (virksomheden grundlagt 1946, omdannet t. aktieselskab 1957); fremstilling af kraftoverføringsmateriel, bl. a. aksler, kardanled, homokinetiske kardanled, kardankryds, overbelastningskoblinger og overføringsbøsninger; medl. af Foreningen af Fabrikanter i Jernindustrien i Provinserne.

Adr.: Agtrupvej 52, 6000 Kolding.

Firma: Diesella A/S, Agtrupvej 205–219, 6000 Kolding.

Andersen, Bernhard, maskinhandler; f. 7/11 1927 i Veflinge, Fyns amt, søn af husmd. Anders Jakob Andersen; g. 5/10 1957 m. Birthe A., f. Møller; indt. 1945 beskæftiget v. landbrug, udd. s. automekaniker i fa. Pedersen & Jensen, Skanderborg 1945–49, svendebrev 1949, frekventeret kurser, svend bl. a. på lærestedet og h. maskinhandler Knud Madsen, Forlev, overtaget nuværende virksomhed 1957 (grundlagt 1956), opført nyt værksted 1958 og 1966, udstillingslokale 1962 og nyopført salgsafd. i Viborg 1971; reparation af automobiler, forhandling og reparation af landbrugsmaskiner og -redskaber samt traktorer, aut. forhandler af Volvo traktorer, Dronningborg mejetærskere og Kvernelands redskaber; medl. af Jydske Samvirkende Smedemesterforeninger, Dansk Maskinhandlerforening og 1962–64 af best. f. Foreningen af Bukh-forhandlere, medl. af best. f. Hårby Gymnastikforening 1945–49, f. Linå Gymnastikforening 1958–62; hobby: gymnastik.

Adr.: Linå, 8600 Silkeborg.

Firma: Midtjydsk Traktorlager, Linå, 8600 Silkeborg.

Andersen, Birgit, VVS-installatør; f. 14/3 1940 i Fillerup, Århus amt, datter af gårdejer Ejner Jacobsen; g. 30/3 1963 m. gas- og vandmester Knud Grosen A.; handelsudd. i Fillerup Brugsforening 1959–62, ekspeditrice i Vejlby Brugsforening 1962–63, etabl. nuværende virksomhed 1968; VVS-arbejde; formd. f. Hjortshøj-Egå Idrætsforenings gymnastikafd. 1966–69, medl. af best. f. Århus amts Gymnastikforening 1967–71; hobby: gymnastik.

Adr.: Eghøjvej 4, 8250 Egå.

Firma: Egå VVS-forretning, Eghøjvej 4, 8250 Egå.

Andersen, Bjarne Bo, modelsnedkermester; f. 22/7 1943 i Kbhvn., søn af typograf Helge Andersen; g. 22/2 1968 m. Ulla A., f. Gerstrup; i lære h. sølvsmed Amos Slor, Kbhvn. 1958–59, h. møbelsnedkermester Jacob Kjær, Kbhvn. 1959, udd. h. modelsnedkermester L. F. Andersen, Kbhvn. 1959–63, svendeprøve: særdeles god, etabl. nuværende virksomhed 1964, på nuværende adr. i nyindrettede lokaler s. 1970; fremstilling af støbemodeller, synsmodeller og serier i sprøjtestøbt plastic, speciale: forme i plastic, akryl, polystyron m. m.; medl. af Foreningen af Modelsnedkermestre indenfor Jern- og Metalindustrien og medl. af S.I.F.

Adr.: Niels W. Gades Gade 33, 2100 Kbhvn. Ø.

Firma: Modelsnedkeriet, Wilders Plads, 1403 Kbhvn. K.

Andersen, Børge Frederik, smedemester; f. 18/6 1921 i Fodby, Vestsjællands amt, søn af smedemester Vald. Andersen; g. 23/10 1942 m. Meta A., f. Christensen; udd. h. smedemester Th. Nielsen, Fjenneslev 1935–39, svend bl. a. på lærlingehjemmet Godhavn,



B. Andersen
værkfører
Århus N.

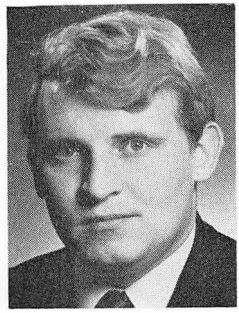

B. V. Andersen
indkøbschef
Kolding



B. O. Andersen
modelsnedkermester
Ballerup



C. Andersen
smedemester
Sønderup, Slagelse

Tisvilde og i Tyskland, etabl. s. smedemester i Ørnebjerg 1943, på nuværende adr. s. 1951; smede- og maskinarbejde efter opgave samt VVS-arbejde; medl. af Sydvest- og Midtsjællands Smedemesterforening.

Adr.: Tyvelse, 4171 Glumsø.

Firma: Børge Andersen, smedemester, Tyvelse, 4171 Glumsø.

Andersen, Børge Ory, modelsnedkermester; f. 14/1 1928 i Hvidovre, Kbhvn.s amt, søn af maskinarbejder Sv. Ory Andersen; g. 8/4 1950 m. Hedvig A., f. Christensen; udd. s. modelsnedker på maskinfabrikken Tuxham A/S, Kbhvn. 1942–47, svend fl. steder, i nuværende virksomhed 1951, overtaget virksomheden 1969 (grundlagt 1885); fremstilling af modeller t. plastic- og jernindustrien; medl. af Foreningen af Modelsnedkermestre indenfor Jern- og Metalindustrien.

Adr.: Mølledalen 2, 2750 Ballerup.

Firma: Ballerup Modelsnedkeri, Metalbuen 26, 2750 Ballerup.

Andersen, Carl, direktør, maskinfabrikant; f. 17/10 1909 i Århus; g. 1/6 1936 m. Nora A., f. Larsen; udd. s. maskinarbejder på Grenen Maskinfabrik, Skagen 1924–29, svendebrev 1929, svend 1929–46, etabl. nuværende virksomhed 1946 sm. m. maskinfabrikant Thomas Sørrig, virksomheden omdannet t. aktieselskab 1961; fremstilling af trawlspil, hydrauliske nettromler og skibsudstyr; medl. af Foreningen af Fabrikanter i Jernindustrien i Provinserne.

Adr.: Østerbyvej 11, 9990 Skagen.

Firma: A/S Andersen & Sørrig, maskinfabrik, V. Strandvej, 9990 Skagen.

Andersen, Carl Christian, smedemester; f. 30/10 1908 i Serup, Viborg amt, søn af smedemester Niels Chr. Andersen; g. 23/6 1934 m. Jørgine A., f. Madsen; udd. s. vogn- og beslagsmed h. smedemester J. Chr. Nedergaard, Grauballe 1923–26, svend h. faderen og h. smedemestrene Rs. Christensen, Mollerup og N. Krogh Poulsen, Voel, overtaget sidstnævntes virksomhed 1939; vogn- og beslagsmedie, smede- og bygningsarbejde efter opgave, forhandling og reparation af landbrugsmaskiner og -redskaber, malkemaskiner og traktorer samt VVS-arbejde; medl. af Midtjyllands Smedemesterforening, af best. 1947–51, af best. f. Voel sogns sygekasse 1947–51.

Adr.: Voel, 8600 Silkeborg.

Firma: Voel Smede- og Maskinforretning, Voel, 8600 Silkeborg.

Andersen, Carl Frode, VVS-installatør; f. 9/5 1914 i Århus, søn af gas- og vandmester Carl Ferdinand Andersen; g. 7/7 1945 m. Agnete A., f. Moestrup; udd. h. blikkenslagermester I. P. Koch, Århus 1930–34, gas-, vand- og sanitetseksm., Kbhvn. 1942, medindehaver i faderens virksomhed 1944 (grundlagt 1912), eneindehaver s. 1952; kobberarbejde og VVS-arbejde; medl. af Dansk VVS-Installatør Forening, kreds 12, Århus, censor v. gas- og vandmestereksm. s. 1969.

Adr.: Nordborggade 9, 8000 Århus C.

Firma: C. F. Andersen & Søn, VVS-installatørfirma, Montanagade 3–5, 8000 Århus C.

Andersen, Carl Gunner, smedemester; f. 12/1 1911 i Tarup, Fyns amt, søn af smedemester Anders Andersen; g. 12/7 1942 m. Ella Ebba A., f. Hansen; udd. h. faderen 1925–29, svend fl. steder, frekventeret Teknologisk Institut, Kbhvn. 1933, svend h. faderen 1933–48, overtaget virksomheden 1948; smede- og maskinarbejde, forhandling og reparation af landbrugsmaskiner samt VVS-arbejde, medvirket bl. a. v. Bøgehøjskolen, S. Nærå; medl. af Fyns Stifts Smedemesterforening, af best. 1950–71, af best. f. Tarup Transformatorforening s. 1960, medl. af S. Nærå menighedsråd 1961–65.

Adr.: Tarup, 5792 Årslev.

Firma: Tarup Smede- og Maskinforretning, Tarup, 5792 Årslev.

Andersen, Carlo Møller, smedemester; f. 11/8 1911 i Haslund, Århus amt, søn af smedemester Anders Møller Andersen; g. 30/6 1945 m. Edith Marie M. A., f. Vestergaard; udd. h. faderen 1929–33, medindehaver i faderens virksomhed 1945, eneindehaver s. 1952; vogn- og beslagsmedie, forhandling og reparation af landbrugsmaskiner, cykler og knallerter, VVS-arbejde og depot f. og forhandling af Kosangas m. tilbehør; medl. af Skive og omegns Smedemesterforening, brandfoged.

Adr.: Lund, 7840 Højslev.

Firma: Lund Smede- og Maskinforretning, Lund, 7840 Højslev.

Andersen, Carsten Skjøtt, VVS-installatør; f. 2/1 1938 i Kristrup, Århus amt, søn af drejer Peter Skjøtt Andersen; udd. s. vogn- og beslagsmed h. smedemester John Damgaard, Kristrup 1952–56, svend bl. a. sst., i A/S F. L. Smidth, Kbhvn. og i Grønland, VVS.eksm., Kbhvn. 1964, etabl. nuværende virksomhed 1965, på nuværende adr. i egen ejendom s. 1967; kobber- og skiferarbejde samt VVS-arbejde; medl. af Dansk VVS-Installatør Forening, kreds 2, Frederiksborg, kasserer f. Helsingør og Omegns VVS-Installatør Forening.

Adr.: Mørdrupvej 107 A, 3060 Espergærde.

Firma: Carsten Skjøtt Andersen, VVS-installatør, Mørdrupvej 107 A, 3060 Espergærde.

Andersen, Ch., smedemester; medl. af Foreningen af Smede- og Maskinvirksomheder i København.

Firma: Ch. Andersen, smedemester, Absalonsgade 46, 1658 Kbhvn. V.

Andersen, Chr., fabrikant; f. 15/8 1907 i Kærby, Århus amt; udl. s. vogn- og beslagsmed h. smedemester Vald. Nielsen, Udbyneder 1925, svend bl. a. h. smedemester Kjeld Christensen, Ranum, rejsemontør på Ulstrup Maskinfabrik 1935–37, etabl. nuværende virksomhed 1947, udvidet 1950 og 1969, optaget sønnen, cand. jur. Erik Foldbjerg Andersen s. medindehaver 1957; fremstilling og reparation af luftopvarmningsovne og pejse; medl. af Foreningen af Smede- og Maskinvirksomheder i København.

Adr.: Ny Vestergårdsvej 36, 3500 Værløse.

Firma: Maskinfabrikken Essen, Bille Brahes Vej 2, 1963 Kbhvn. V.

Andersen, Christian, smedemester; f. 18/4 1916 i Århus, søn af landmd. Laur. Christensen; g. 8/5 1943 m. Sofie A., f. Hansen; udd. h. smedemester Max Jensen, Solbjerg 1931–35, overtaget nuværende virksomhed 1940 (grundlagt 1924), udvidet fl. gange; smede- og maskinarbejde, VVS-arbejde; formd. f. Sydvest- og Midtsjællands Smedemesterforening s. 1960, medl. af hovedbest. f. Østifternes samvirkende Smedemesterforeninger s. 1963, af best. f. Dansk Smede Tidende s. 1965.

Adr.: Sønderup, 4200 Slagelse.

Firma: Sønderup Smede- og Maskinværksted, Sønderup, 4200 Slagelse.

Andersen, Christian Michael, VVS-installatør; f. 10/10 1929 i Kirkeby, Fyns amt, søn af gårdejer Vald. Andersen; g. 25/11 1966 m. Astrid Yrsa A., f. Sørensen; udd. h. blikkenslagermester Viktor Olsen, Vejle 1944–48, svend 1948–50, inkassator 1950–59, etabl. nuværende virksomhed 1965; VVS-arbejde samt tagdækning, speciale: skifertage, medvirket bl. a. v. Apostolsk kirke, Odense og Kirke-Søby kirke; hobby: jagt.

Adr.: Vedtofte, 5574 Rørmosehus.

Firma: Chr. Andersen, VVS-installatør, Vedtofte, 5574 Rørmosehus.

Andersen, Christian Molbech, VVS-installatør; f. 28/7 1919 i Kbhvn., søn af gas- og vandmester Hilmar Andersen; g. 7/8 1946 m. Jytte M. A., f. Henckel Madsen; udd. h. morfaderen, blikkenslagermester C. C. Molbech, Kbhvn. 1933–38, svend bl. a. i fa. Hans Molbech, overtaget nuværende virksomhed 1951 (grundlagt 1868), optaget VVS-installatør Jørgen Skovbom s. medindehaver 1970; VVS-arbejde, speciale: kloak- og faldrørsrensning m. motorrenser; medl. af Dansk VVS-Installatør Forening, kreds 1, Kbhvn.

Adr.: Formosavej 23, 2300 Kbhvn. S.

Firma: Chr. Molbech Andersen & Co., VVS-installationsfirma, Silkeborggade 27, 2100 Kbhvn. Ø.

Andersen, Curt Brøgger, fabrikant; f. 15/6 1934 i Dalum, Fyns amt, søn af direktør Anders Peter Andersen; g. 30/1 1960 m. Inger B. A., f. Andersen; udd. s. elektromekaniker i fa. Kemp, Århus 1951–56, frekventeret Århus elektroteknikum 1958–59, svend på lærestedet 1959-60, volontør h. installatør Paaske Petersen, Århus 1960–61, etabl. nuværende virksomhed 1961, udvidet på nuværende adr. 1965; fremstilling af elektronisk styringer og tavleanlæg, till. forhandling af elartikler; medl. af Centralforeningen for Smedemestre i Jylland og af Repamotor.

Adr.: Sophus Bauditz Vej 21, 8230 Åbyhøj.

Firma: Aarhus Elektro, Ole Rømers Gade 98, 8000 Århus C.

Andersen, Dan Feilberg Skyt, VVS-installatør; f. 20/10 1940 i Brørup, Ribe amt, søn af rørlægger Erling Feilberg Skyt Andersen; g. 6/6 1964 m. Lise A., f. Hansen; udd. h. blikkenslagermester Henry Meyer, Hornslet 1955–60, svend fl. steder, gas- og vandmestereksm. 1965, driftsass. i fa. GaSanitet, Grenå 1965–67, overtaget nuværende virksomhed 1967; VVS-arbejde, installation af oliefyr; medl. af Dansk VVS-Installatør Forening, kreds 7, Fyn.

Adr.: H. C. Andersens Gade 6, 5000 Odense.

Firma: Dan Andersen, VVS-installatør, H. C. Andersens Gade 6, 5000 Odense.

Andersen, David, smedemester; f. 21/5 1907 i Bølling, Ringkøbing amt, søn af smedemester Laur. Andersen; g. 15/10 1937 m. Petra A., f. Jacobsen; udd. h. faderen 1921–25, svend sst., overtaget faderens smedevirksomhed 1937, ombygget og udvidet 1945–46, till. overtaget maskinforretningen 1947; smede- og maskinarbejde efter opgave, forhandling og reparation af landbrugsmaskiner og VVS-arbejde; medl. af Ringkøbing amts Smedemesterforening og af Dansk Maskinhandlerforening.

Adr.: Bølling, 6900 Skjern.

Firma: David Andersen, smede- og maskinforretning, Bølling, 6900 Skjern.

Andersen, Edvard, VVS-installatør; f. 10/12 1906, søn af husmd. Niels Andersen; g. 17/5 1937 m. Irma A., f. Christensen; udd. h. blikkenslagermester H. L. Andersen, Brabrand 1921–26, svendebrev 1926, svend fl. steder, værkfører i fa. H. P. Salling & Sønner, Århus 1940–45, overtaget nuværende virksomhed 1945 (grundlagt 1870); VVS-arbejde; medl. af Dansk VVS-Installatør Forening, kreds 12, Århus; hobby: brevduer.

Adr.: Kalendervej 3, 8210 Århus V.

Firma: Johs. Rasmussen & Co., VVS-installationsfirma, Kriegersvej 3, 8000 Århus C.

Andersen, Ege Møller, støberiejer; f. 5/8 1921 i Sønderup, Vestsjællands amt, søn af landmd. Hans P. Andersen; udd. på Hillerød Metalstøberi 1936–40, svend bl. a. sst., i A/S Vølund, Kbhvn. og på Helsingør Stålskibsværft, etabl. egen virksomhed i Hillerød 1958, i Uvelse 1959–64, i egen nyopført ejendom i Hillerød 1966–68, indehaver af Frederikssund Metalstøberi 1968–71, overtaget nuværende virksomhed 1971; støbning i bronze- og letmetallegeringer.

Firma: Holbæk Metalstøberi, Roedsvej 9, 4300 Holbæk.

Andersen, Egon, varmeinstallatør; f. 15/1 1932 i Horne, Nordjyllands amt; g. 19/6 1955 m. Kirsten A., f. Jensen; udd. s. maskinarbejder h. smedemester Carl Thomsen, Hirtshals 1948–52, svendebrev 1952, svend 1952–59, etabl. s. varmeinstallatør i Hirtshals 1959 sm. m. blikkenslagermester Sv. Aa. Andersen, egen

virksomhed s. 1963; VVS-arbejde; medl. af Hjørring & Omegns Smedemesterforening.

Adr.: Højersgade 6, 9850 Hirtshals.

Firma: Egon Andersen, varmeinstallatør, Højersgade 6, 9850 Hirtshals.

Andersen, Ejnar, smedemester; medl. af Foreningen af Fabrikanter i Jernindustrien i København.

Firma: Ejnar Andersen, smedemester, Nyelandsvej 13, 2000 Kbhvn. F.

Andersen, Ejnar, smedemester; f. 15/9 1899; udd. s. smed, etabl. nuværende virksomhed, optaget sønnen Leif Brandt Andersen s. medindehaver 1965, virksomheden samtidig omdannet t. interessentskab; fremstilling af fjedre t. lastbiler, hydraulisk arbejde og opretning; formd. f. Nordvestsjællands Smedemesterforening (Holbæk amts Smedemesterforening).

Adr.: Lundmarksvej 63, 4300 Holbæk.

Firma: I/S Holbæk Vognfabrik, Spånnebæk, 4300 Holbæk.

Andersen, Erik, fabrikant; f. 5/12 1913 i Kalundborg, søn af skibstømrer A. E. Andersen; udd. s. maskinarbejder på Holbæk Maskinfabrik 1928–33, svend bl. a. på Holeby Dieselmotorfabrik, A/S Fiona, Frederikssund og 1947–58 i nuværende virksomhed, medindehaver s. 1958 (virksomheden grundlagt 1946, omdannet t. aktieselskab 1950); fremstilling af maskiner og reservedele t. tobaksindustrien og bagerier; medl. af Foreningen af Fabrikanter i Jernindustrien i Provinserne.

Firma: A/S E. Gry & Co., maskinfabrik og ingeniørfirma, Nygade 16, 3600 Frederikssund.

Andersen, Erik, smedemester, støberiejer; f. 6/9 1920 i Odense, søn af fyrbøder Hans Chr. Andersen; g. 16/9 1943 m. Anna Pauline A., f. Storm Jensen; udd. s. grov- og beslagsmed 1936–40, svend bl. a. på Odense Stålskibsværft og i Tyskland, værkfører på metalstøberi i Allesø 1955–62, etabl. nuværende virksomhed 1962; smede-, svejse- og drejearbejde efter opgave, kokillestøbning og fremstilling af artikler t. Thrige-Titan; hobby: jagt.

Adr.: Strandvejen 64, 5310 Seden.

Firma: Erik Andersens Smedie og Metalstøberi, Strandvejen 64, 5310 Seden.

Andersen, Erik, smedemester; f. 11/10 1921 i Ishøj, Kbhvn.s amt, søn af smedemester A. P. Andersen; g. m. Anna A., f. Petersen; udd. s. vogn- og beslagsmed h. faderen 1936–40, frekventeret Haslev Håndværkerhøjskole, svend bl. a. i A/S Atlas, Kbhvn. og Maglekilde Maskinfabrik, Roskilde, overtaget faderens virksomhed 1952; smede- og maskinarbejde efter opgave, forhandling og reparation af landbrugsmaskiner og traktorer, speciale: fremstilling af transportsnegle og læsseapparater t. traktorer og kornsiloer; medl. af Sdr. Birks Smedemesterforening.

Adr.: Bygaden 100, 2630 Tåstrup.

Firma: Ishøj Smede- og Maskinværksted, Bygaden 100, 2630 Tåstrup.

Andersen, Erik Foldbjerg, fabrikant; f. 8/10 1930 i Ranum, Viborg amt, søn af fabrikant Chr. Andersen; student 1950, cand. jur. 1957, HD 1972, medindehaver i faderens virksomhed s. 1957 (grundlagt 1947); fremstilling og reparation af luftopvarmningsovne og pejse; medl. af Foreningen af Smede- og Maskinvirksomheder i København.

Adr.: Islevhusvej 17, 2700 Brønshøj.

Firma: Maskinfabrikken Essen, Bille Brahes Vej 2, 1963 Kbhvn. V.

Andersen, Erik Nørnberg, VVS-installatør; f. 17/1 1926 i Veggerby, Nordjyllands amt, søn af husmd. Chr. Andersen; g. 2/8 1953 m. Doris A., f. Madsen; udd. h. smedemester A. Gregersen, Barmer 1941–45, svendebrev 1945, gas-, vand- og sanitetseksm. 1956, udvidet prøve 1966, svend 1945–56, etabl. nuværende virksomhed 1956, på nuværende adr. s. 1960; kleinsmedearbejde efter opgave; VVS-arbejde, speciale: fjernvarme og oliefyr, medvirket bl. a. v. Lindholm og N. Uttrup skoler og boligbyggeri i Nørresundby; medl. af Dansk VVS-Installatør Forening, kreds 9, Himmerland og af best. f. Lindholm Håndværker- og Borgerforening.

Adr.: Vangen 35, 9400 Nørresundby.

Firma: Erik Andersen, VVS-installatør, Viaduktvej 17, 9400 Nørresundby.



C. M. Andersen
VVS-installatør
Vedtofte, Rørmosehus



E. N. Andersen
VVS-installatør
Nørresundby

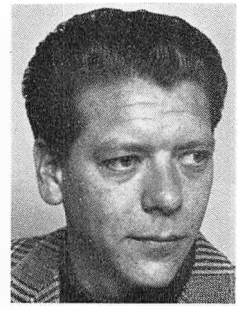

F. O. Andersen
køletekniker
Hasselager

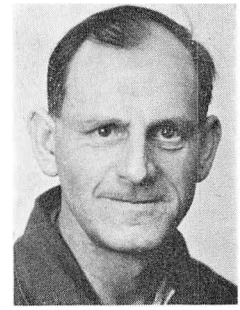

H. Andersen
smedemester
Holtet, Gandrup

Andersen, Evald Ladegaard, smedemester; f. 30/9 1917 på Fur, Viborg amt, søn af fisker Niels Ladegaard Andersen; g. 26/1 1942 m. Anne Marie A., f. Jensen; udd. s. smed 1933–37, svend fl. steder, etabl. s. smedemester i Kølstrup 1944, på nuværende adr. s. 1948; smede- og maskinarbejde efter opgave, fremstilling af fejemaskiner samt specialdele t. vandværker, underleverandør t. fl. virksomheder, till. VVS-arbejde; medl. af 8. kreds u. Fyns Stifts Smedemesterforening; hobby: orienteringsløb.

Adr.: Byvejen 3, Bullerup, 5320 Agedrup.

Firma: Bullerup Maskinværksted, Byvejen 3, Bullerup, 5320 Agedrup.

Andersen, Evan Johannes, VVS-installatør; medl. af Dansk VVS-Installatør Forening, kreds 1, Kbhvn.

Firma: Evan Johs. Andersen, VVS-installatør, Kildebakkegårds Allé 14, 2860 Søborg.

Andersen, Finn Vindahl, VVS-installatør; f. 14/3 1933 i Hornbæk, Frederiksborg amt, søn af arbejdsmd. Helmer Andersen; g. 22/5 1956 m. Ruth A., f. Nielsen; udd. h. blikkenslagermester Ejner Borg, Hornbæk 1947–52, svend sst., gas-, vand- og sanitetseksm. 1961. etabl. nuværende virksomhed s. å.; kobber- og skiferarbejde, VVS-arbejde; medl. af Dansk VVS-Installatør Forening, kreds 2, Frederiksborg, medl. af best. og kasserer f. Hornbæk Handels- og Industriforening, medl. af best. f. Hornbæk Fjernvarmeforening.

Adr.: Stationsvej 13, 3100 Hornbæk.

Firma: Finn Vindahl Andersen, VVS-installatør, Stationsvej 11, 3100 Hornbæk.

Andersen, Flemming Ole, køletekniker; f. 17/7 1938 i Århus, søn af postbud Wiktor Andersen; g. 8/10 1961 m. Eva A., f. Svendelund; udd. s. maskinarbejder i Ths. Th. Sabroe A/S, Århus 1955–59, svendebrev 1959, kølemaskinist i handelsflåden 1959–60, svend fl. steder 1960–69, etabl. nuværende virksomhed 1969; fremstilling og forhandling af køle- og frostanlæg, butiks- og cafeteriainventar; medl. af Brancheforeningen Aut. Kølefirmaer, af best. f. Hasselager Fjernvarme 1965, formd. 1966–69.

Adr.: Skovvangsvej 11, 8361 Hasselager.

Firma: Gengokøl, Skovvangsvej 11, 8361 Hasselager.

Andersen, Frede, VVS-installatør; f. 5/2 1921 i Århus, søn af forvalter Johs. Andersen; g. 9/12 1944 m. Nina A., f. Michelsen; udd. h. blikkenslagermester Evald Lund, Århus 1935–40, gas-, vand- og sanitetseksm. Århus 1944, medindehaver i nuværende virksomhed 1946, eneindehaver s. å., på nuværende adr. i egen ejendom s. 1948, virksomheden omdannet t. aktieselskab 1959; VVS-arbejde; medl. af Dansk VVS-Installatør Forening, kreds 12, Århus; hobby: sejlsport.

Adr.: Elmevej 21, 8240 Risskov.

Firma: Frede Andersen A/S, VVS-installationsfirma, Ndr. Strandvej 24, 8240 Risskov.

Andersen, Frede Arnfeldt, smedemester; f. 30/5 1925 i Smørumnedre, Kbhvn.s amt, søn af smedemester J. Chr. Andersen; udd. h. faderen 1939–43, overtaget virksomheden 1949 (grundlagt ca. 1840); smede- og maskinarbejde efter opgave, forhandling og reparation af

landbrugsmaskiner og traktorer; medl. af Sdr. Birks Smedemesterforening.

Adr.: Smørumnedre, 2760 Måløv.

Firma: Smørumnedre Maskinværksted, Rendebæksvej 13, Smørumnedre, 2760 Måløv.

Andersen, Frode Folmer, smedemester; f. 19/11 1923 i Resdal, Viborg amt, søn af gårdejer Anders Martin Andersen; g. 14/5 1960 m. Johanne A., f. Skorstensgaard; indt. 1954 beskæftiget v. landbrug, frekventeret Ladelund Landbrugsskole og Dalum Landbrugsskole, bestyrer f. moderen 1950–54, udd. s. maskinarbejder h. smedemester Aage Mortensen, Kjellerup 1954–57, frekventeret Jydsk Teknologisk Institut, Århus m. fl. kurser, svend h. læremesteren, overtaget nuværende virksomhed 1960 (grundlagt s. bysmedie), opført nyt værksted 1967; smede- og maskinarbejde efter opgave, forhandling og reparation af landbrugsmaskiner og -redskaber, reparation af traktorer og automobiler samt VVS-arbejde, medvirket bl. a. v. pensionistboliger i Skanderborg og boligbyggeri i Østbirk, till. Yding kirke; medl. af Horsens omegns Smedemesterforening, formd. f. Yding vandværk 1968–70, bestyrer s. 1968, medl. af best. f. Yding sogns Borgerforening 1967–69; hobby: camping.

Adr.: Yding, 8752 Østbirk.

Firma: Folmer Andersen, smede- og maskinforretning, Yding, 8752 Østbirk.

Andersen, Georg Emil, fabrikant; f. 23/5 1927 i Roskilde, søn af maskinfabrikant Peter Emil Sofus Andersen; g. 29/7 1950 m. Henny A., f. Andersen; udd. s. maskinarbejder h. faderen 1944–48, svend sst. og på Ringsted Maskinfabrik & Jernstøberi A/S, prokurist i faderens virksomhed 1954, driftsleder sst. 1955, overtaget virksomheden 1965 (grundlagt 1887); fremstilling af maskiner efter opgave, stålkonstruktioner, entreprenørmateriel, beholdere, centralvarmeanlæg, hydrauliske gummilifts t. kødindustrien og tilbehør og værktøj t. plasticindustrien; medl. af Foreningen af Fabrikanter i Jernindustrien i Provinserne.

Adr.: Knud den Stores Vej 29, 4000 Roskilde.

Firma: Roskilde Maskinfabrik, Jernbanegade 6, 4000 Roskilde.

Andersen, Gunnar, maskinfabrikant; f. 7/2 1915 i Ringsted; g. 30/10 1939 m. Inga A., f. Nielsen; udd. s. maskinarbejder på maskinfabrikken Roar, Kbhvn. 1929–34, svend bl. a. sst., etabl. nuværende virksomhed 1950; smede- og maskinarbejde efter opgave, A- og E-svejsning, fremstilling af tankvogne, bl. a. t. kulfirmaer og jernkonstruktioner efter opgave; medl. af Foreningen af Smede- og Maskinvirksomheder i København og af Kleinsmedemester- og Mekanikerforeningen for København og Omegn.

Adr.: Jernbane Allé 88, 2720 Vanløse.

Firma: Gunnar Andersen, smede- og maskinværksted, Landvindingsgade 6, 2450 Kbhvn. SV.

Andersen, Gunnar, smedemester; f. 19/8 1924 i Lyngs, Viborg amt, søn af karetmager Anders Andersen; g. 21/11 1947 m. Ellen A., f. Andersen; udd. h. smedemester Chr. Sørensen, Krejbjerg 1941–45, frekventeret Jydsk Teknologisk Institut, Århus, overtaget nuværende virksomhed 1947 (grundlagt s. bysmedie), udvidet 1954; vogn- og beslagsmedie, forhandling og reparation af landbrugsmaskiner og traktorer, fremstilling af vindmøller, transformatorer og roeoptagere, till. VVS-arbejde; medl. af Randers omegns Smedemesterforening.

Adr.: Hvilsager, 8544 Mørke.

Firma: Hvilsager Smede- og Maskinforretning, Hvilsager, 8544 Mørke.

Andersen, H., direktør; medl. af Foreningen af Smede- og Maskinvirksomheder i København.

Firma: A/S Ajva, Sydmarken 22–26, 2860 Søborg.

Andersen, H. Møller, VVS-installatør; medl. af Dansk VVS-Installatør Forening, kreds 2, Frederiksborg.

Firma: H. Møller Andersen, VVS-installatør, Havrevænget 6, 3450 Allerød.

Andersen, H. P., smedemester; medl. af Nordsjællands Smedemesterforening.

Firma: H. P. Andersen, smedemester, Ganløse-Mørke, 2760 Måløv.

Andersen, Hans, smedemester, f. 6/5 1919 i Gåser, Nordjyllands amt, søn af smedemester Chr. Andersen; g. 21/2 1951 m. Thyra A., f. Andreasen; udd. s. vogn- og beslagsmed h. faderen 1943–47, frekventeret Teknologisk Institut, Kbhvn., svend h. faderen, bestyrer f. moderen, fru Marie Andersen 1950, overtaget virksomheden (grundlagt 1924); smede- og maskinarbejde, forhandling og reparation af landbrugsmaskiner og traktorer, speciale: installation af vand- og pumpeanlæg; medl. af Kjær Herreds Smedemesterforening; hobby: jagt.

Adr.: Holtet, 9362 Gandrup.

Firma: Holtet Smede- og Maskinværksted, Holtet. 9362 Gandrup.

Andersen, Hans Carl, smedemester.

Firma: Hans C. Andersen, smedemester, Møllehusvej 99, 4000 Roskilde.

Andersen, Hans Christian, grosserer; f. 7/5 1883 i Hammershøj, Viborg amt; handelsudd. i isenkramfa. C. F. Ehrenreich, Grenå 1898–1903, ekspedient i fa. T. M. Werner, Kbhvn. 1903–05, i fa. Chr. Schmidt & Co. 1905–12, i nuværende virksomhed 1912, overtaget virksomheden 1916 (grundlagt 1903), på nuværende adr. s. 1956; forhandling af håndværktøj t. fabrikker og værksteder, speciale: agentur f. Yorkshire Imperial Metals Ltd. t. skibsværfter, elværker o. lign.; medl. af Foreningen af Grossister i Værktøj og Værktøjsmaskiner og af Danmarks Jern-Metal-Rør- og Maskinbrancheforeninger.

Adr.: Østerbrogade 138, 2100 Kbhvn. Ø.

Firma: Georg Andersen & Co., agentur, Fredericiagade 13, 1310 Kbhvn. K.

Andersen, Hans Christian, smedemester; f. 10/3 1901 i Ørslev, Vestsjællands amt, søn af forpagter Niels Frederik Andersen; g. 27/1 1925 m. Henny A., f. Hansen; udd. s. maskinarbejder h. smedemester Jacob M. Hansen, Køge 1915–19, svendebrev 1919, svend bl. a. h. maskinhandler Chr. P. Jacobsen, Hårlev, overtaget nuværende virksomhed 1925 (grundlagt 1923), udvidet senest 1957, optaget sønnen Poul Henning Andersen s. medindehaver 1970, virksomheden samtidig omdannet t. familieaktieselskab; smede- og maskinarbejde efter opgave, fremstilling af jernkonstruktioner t. byggeindustrien, forhandling og reparation af landbrugsmaskiner og VVS-arbejde; medl. af Syd- og Østsjællands Smedemesterforening og Dansk Maskinhandlerforening.

Adr.: Terslev, 4690 Haslev.

Firma: Terslev Smede- og Maskinforretning A/S, Terslev, 4690 Haslev.

Andersen, Hans Georg, VVS-installatør; f. 4/4 1936 i Løgumkloster, Sønderjyllands amt, søn af værkfører Bent Andersen; g. 26/3 1960 m. Inge A., f. Nielsen; udd. i blikkenslagerfa. H. D. Pedersen, Løgumkloster 1950–55, svendebrev 1955, svend bl. a. h. blikkenslagermestrene Børge Petersen, Hørsholm og C. V. Christensen, Vejle, overtaget læremesterens virksomhed 1966 (grundlagt 1946); VVS-arbejde, medvirket bl. a. v. Klosterhallen, skole- og boligbyggeri i Løgumkloster; medl. af Dansk VVS-Installatør Forening, kreds 16, Syd og af Løgumkloster Handels- og Håndværkerforening.

Adr.: Engvej 3, 6240 Løgumkloster.

Firma: Hans G. Andersen, VVS-installatør, Østergade 20, 6240 Løgumkloster.

Andersen, Hans Sophus, smedemester; f. 12/3 1900 i Svansbjerg, Storstrøms amt, søn af smedemester Fr. Andersen; udd. i smedefa. P. Nordsten, Hillerød 1914–19, svend sst. og h. faderen, etabl. nuværende virksomhed 1923; smede- og maskinarbejde efter opgave samt VVS-arbejde; medl. af Gl. Roskilde amts Smedemesterforening.

Adr.: Gundsømagle, 4000 Roskilde.

Firma: Sophus Andersen, smedemester, Gundsømagle, 4000 Roskilde.

Andersen, Harry, smedemester.

Firma: Harry Andersen, smedemester, Møllekrogen 10, 6700 Esbjerg.

Andersen, Helge Bjerre, driftsleder; f. 16/7 1932 i Kbhvn.; g. 4/5 1957; udd. s. maskinarbejder i A/S Marius Mulvad, Kbhvn. 1947–51, svend sst., maskinass. i ØK 1954, ma-

skinisteksm. I 1955, maskinass. i rederiet Lauritzen 1955–56, værkfører i nuværende virksomhed 1956, driftsleder sst. s. 1966 (virksomheden grundlagt 1940).

Adr.: Havevej 37, Herlufsholm, 4700 Næstved.

Firma: A/S J. A. Knudsens Maskinfabrik, Bårse, 4720 Præstø.

Andersen, Henning, driftsleder; f. 5/8 1930 i Kbhvn., søn af entreprenør Henry Andersen; udd. t. søs bl. a. i rederiet A. P. Møller, styrmandseksm., Kbhvn.s Navigationsskole 1954, hjemsendt s. søløjtnant I 1956 (res.), driftsleder i faderens virksomhed 1957, virksomheden overgået t. Svend Bergsøe's Fond 1962, fortsat s. driftsleder, nuværende firmanavn s. 1967; ophugning af skibe; medl. af Metalvarebranchens Arbejdsgiverforening; hobby: håndbold.

Adr.: Grundtvigs Allé 30, 4760 Vordingborg.

Firma: Jernhavnen, Masnedø A/S, Masnedø, 4760 Vordingborg.

Andersen, Henning, fabrikant; f. 3/10 1941 i Hørsholm, Frederiksborg amt, søn af mekaniker Aage Andersen; g. 13/6 1963 m. Ketty A., f. Laursen; udd. s. værktøjsmager i fa. Teknova, Nivå 1958–62, svendeprøve 1962: særdeles veludført, svend i fa. Esona, Kvistgård og h. fabrikant Hans Mortensen, Trørød, etabl. nuværende virksomhed 1966, udvidet på nuværende adr. i nyopført ejendom 1970; fremstilling af snit-, stanse- og formværktøj, gnistbearbejdning og kopifræsning, till. fremstilling af elartikler, radiomateriale og husholdningsartikler, endv. sprøjtestøbning af tekn. artikler; medl. af Nordvestsjællands Smedemesterforennig, skuemester v. svendeprøver.

Adr.: Birkevænget 11, 4540 Fårevejle St.

Firma:: Henning Andersens Værktøjsfabrik, Birkevænget 11, 4540 Fårevejle St.

Andersen, Henning Bilstrup, VVS-installatør; f. 13/8 1941 i Skive, søn af VVS-installatør Robert Bilstrup Andersen; g. 1963 m. Birgit A., f. Kjær Hansen; udd. h. faderen og farbroderen (nuværende virksomhed) 1957–62, svend sst., gas-, vand- og sanitetseksm. 1968 (virksomheden grundlagt af farfaderen); VVS-arbejde.

Adr.: Granvænget 32, 7800 Skive.

Firma: K. I. Andersen & Sønner, VVS-installationsfirma, Kompagnigade 13, 7800 Skive.

Andersen, Henning Lykke, vægtfabrikant; f. 8/12 1925 i Århus, søn af kunstklinker Henry Andersen; g. 10/7 1948 m. Gerda Dam A., f. Jensen; udd. s. vægtsmed h. Brdr. Abrahamsen, Århus 1942–46, efter værnepligt svend sst. 1949–53, værkfører på Jydsk Vægtfabrik, Århus 1953–55, indehaver af fa. Aarhus Vægtservice 1955, medindehaver i Sydjyllands Vægtfabrik, Kolding 1955–61, etabl. nuværende virksomhed 1961; fremstilling og reparation af vægte, till. arbejde efter opgave; medl. af Centralforeningen for Smedemestre i Jylland; hobby: filateli.

Adr.: Mindegade 24, 8700 Horsens.

Firma: Horsens Vægtfabrik, Mindegade 24, 8700 Horsens.

Andersen, Henning Poul, smedemester; f. 20/9 1925 i Asnæs, Vestsjællands amt, søn af specialarbejder Kaj Andersen; g. 20/7 1953 m. Inga A., f. Jensen; udd. h. smedemester Peter Hansen, Asnæs 1940–44, svend bl. a. h. blikkenslagermester Ernst Otto, Asnæs, overtaget nuværende virksomhed 1958; smede- og maskinarbejde efter opgave, forhandling og reparation af landbrugsmaskiner samt VVS-arbejde, medl. af Nordvestsjællands Smedemesterforening.

Adr.: Riis, 4540 Fårevejle St.

Firma: Riis Smede- og Maskinværksted, Riis, 4540 Fårevejle St.

Andersen, Herluf Axel, smedemester; f. 8/3 1912 i Holstebro, søn af smedemester Hans P. Chr. Andersen; g. 27/10 1948 m. Inga Marie A., f. Sørensen; udd. s. vogn- og beslagsmed h. faderen 1928–32, frekventeret Teknologisk Institut, Kbhvn. 1935, svend h. faderen, bestyrer f. moderen 1936 sm. m. broderen Chr. Andersen, eneindehaver s. 1955; smede- og maskinarbejde efter opgave, speciale: bygnings- og gelænderarbejde; medl. af Ringkøbing amts Smedemesterforening, af best. f. Atletklubben Holstebro 1935–56.

Adr.: Østergade 27, 7500 Holstebro.

Firma: H. P. C. Andersen & Sønner, smedefirma, Østergade 27, 7500 Holstebro.

Andersen, Hugo Gunner, drejermester; f. 15/9 1932 i Øster-Hornum, Nordjyllands amt, søn af bagermester Søren Chr. Andersen; frekventeret Vebbestrup efterskole 1946–47, præliminæreksm. 1949, arbejdsdreng h. fabrikant Anders Andersen, Hammel 1949–50, udd. s. maskinarbejder h. smedemester Anders Lassen, Øster-Hornum og på Ålborg Værft 1950–54, drejer på sidstnævnte lærested 1954–58, maskinass. t. søs 1958–60, VVS-eksm. 1956, overtaget nuværende virksomhed 1960 (grundlagt ca. 1920), ombygget 1969–71; drejerarbejde efter opgave, bl. a. t. maskinfabrikker; medl. af Kjellerup og Omegns Smedemesterforening; hobby: bibelstudier.

Adr.: Grathe, 8620 Kjellerup.

Firma: Grathe Drejerværksted, Grathe, 8620 Kjellerup.

Andersen, Jens, VVS-installatør; medl. af Dansk VVS-Installatør Forening, kreds 7, Fyn.

Firma: Jens Andersen, VVS-installatør, Stationsvej 6, 5000 Odense.

Andersen, Jens, smedemester, maskinhandler; medl. af Ringkøbing amts Smedemesterforening og Dansk Maskinhandlerforening.

Firma: Jens Andersen, smedemester, maskinhandler, Harbogade 17, 6990 Ulfborg.

Andersen, Jens, smedemester, VVS-installatør; f. 10/9 1925 i Auning, Århus amt, søn af statshusmd. Johs. Andersen; g. 29/6 1957 m. Kirsten A., f. Henriksen; udd. h. smedemester Th. Larsen, Nimtofte 1943–47, svendebrev 1947, svend 1947–66, gas-, vand- og sanitetseksm. 1969, etabl. nuværende virksomhed 1966; smede- og maskinarbejde efter opgave, forhandling og reparation af landbrugsmaskiner samt VVS-arbejde; medl. af Randers omegns Smedemesterforening.

Adr.: Thorsager, 8544 Mørke.

Firma: Jens Andersen, smedemester, VVS-installatør, Thorsager, 8544 Mørke.

Andersen, Jens Christian, smedemester; f. 28/6 1929 i Solbjerg, Nordjyllands amt, søn af husmd. Carl Andersen; g. 18/8 1958 m. Elisabeth A., f. Rasmussen; udd. s. maskinarbejder i fa. Marius Christensen, Hadsund 1946–50, maskinarbejder på Århus kommunale gasværk 1952–60, værkfører på Rich. Thomsens Maskinfabrik, Århus 1960–69, etabl. nuværende virksomhed 1969, udvidet m. ny fabrikshal 1971; fremstilling af bygningsbeslag, spindeltrapper, jernkonstruktioner og støbeforme, till. reparation af entreprenørmateriel; medl. af Århus Smedelaug og Foreningen af Fabrikanter i Jernindustrien i Provinserne, formd. f. F.A.K., Århus s. 1962; hobby: boksning – deltaget i Olympiaden i Melbourne 1956, indehaver af 5 danske og 1 nordisk mesterskab, nr. 2 v. Europamesterskaberne 1951, 25 gange deltaget på det danske bokselandshold.

Adr.: Viborgvej 692, 8381 Mundelstrup.

Firma: Jens Andersen, smedemester, 8381 Mundelstrup.

Andersen, Jens Kjeldsen, fabrikant; f. 7/9 1913 i Ebeltoft, søn af murermester, gårdejer Anders Andersen; g. 1/5 1936 m. Ruth A., f. Backhausen; udd. s. maskinarbejder på Silkeborg Motorfabrik 1927–32, svend i Kbhvn. 1932–44, etabl. nuværende virksomhed 1944 sm. m. fabrikant Henning Bruun Jensen, på nuværende adr. s. 1956; fremstilling af tekn. knive t. maskinfabrikker, skibsværfter og værksteder, også eksport, speciale: planslibning og rundslibning; medl. af Foreningen af Smede- og Maskinvirksomheder i København, af Dansk Arbejdsgiverforening og Håndværkerforeningen; hobby: hus og have.

Adr.: Weirsøevej 14, 2890 Hareskov.

Firma: Maskinfabrikken Danslib, Rosenkæret 33, 2860 Søborg.

Andersen, Johannes Chr., VVS-installatør; medl. af Dansk VVS-Installatør Forening, kreds 1, Kbhvn.

Firma: Johs. Andersen & Søn, VVS-installationsfirma, Ahornsgade 15, 2200 Kbhvn. N.

Andersen, Johannes Westergaard, smedemester.

Firma: Johs. Westergaard Andersen, smedemester, Kikhavnsvej 4, 3390 Hundested.

Andersen, John, VVS-installatør; f. 23/4 1942 i Assens, søn af glarmester Oluf Ander-

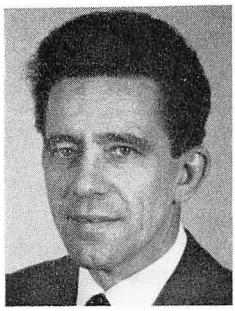

H. L. Andersen
vægtfabrikant
Horsens



J. C. Andersen
smedemester
Mundelstrup

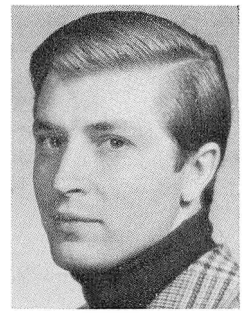

J. Andersen
VVS-installatør
Fakse

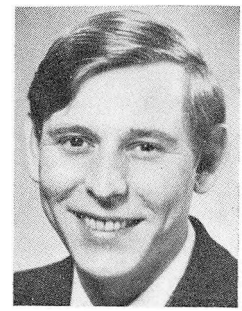

K. V. Andersen
direktør, ingeniør
Kolding

sen; g. 24/7 1964 m. Turid A., f. Gustavsen; realeksm. 1960, udd. s. rørsmed i fa. Brdr. Jensen, Hjortekær 1960–64, svendebrev 1964, svend sst. 1964–66 og 1967–70, medarbejder h. faderen 1966–67, medindehaver i nuværende virksomhed 1970, på nuværende adr. i nyopført ejendom s. 1971, gas-, vand- og sanitetseksm., Kbhvn. 1971; VVS-arbejde; medl. af Syd- og Østsjællands Smedemesterforening.

Adr.: Gl. Strandvej 9, 4640 Fakse.

Firma: Andersen & Poulsen, VVS-installationsfirma, Odinsvej 12, 4640 Fakse.

Andersen, John Peder, smedemester; f. 4/8 1937 i Stenløse, Fyns amt, søn af tekstilarbejder Poul E. Andersen; g. 21/12 1963 m. Ingelise A., f. Bakdal; udd. h. smedemester Gunner Jensen, Nørre-Søby 1953–57, maskinass. t. søs 1959–60, etabl. nuværende virksomhed 1968; smede- og maskinarbejde, forhandling og reparation af landbrugsmaskiner og VVS-arbejde, aut. trykprøve f. kompressorer s. 1969; medl. af Fyns Stifts Smedemesterforening, Tommerup kredsen, kasserer f. Midtfyns Jægerklub 1964–69; hobby: jagt.

Adr.: Krengerupvej, Nårup, 5620 Glamsbjerg.

Firma: Nårup Smede- & Maskinværksted, Nårup, 5620 Glamsbjerg.

Andersen, Jørgen, VVS-installatør; medl. af Dansk VVS-Installatør Forening, kreds 11, Kronjyden.

Firma: Jørgen Andersen, VVS-installatør, Tranemosehus, Nørremarken, 8800 Viborg.

Andersen, Jørgen, fabrikant, ingeniør; f. 23/12 1932 i S. Højrup, Fyns amt, søn af smedemester Rs. Andersen; g. 20/5 1961 m. Helga A., f. Jørgensen; udd. s. maskinarbejder h. faderen 1949–53, ingeniør fra Odense maskinteknikum 1956, overtaget faderens virksomhed 1956; kleinsmedearbejde, fremstilling af værktøj, underleverandør t. fl. virksomheder; hobby: jagt.

Adr.: Stationsvej 39, 5792 Årslev.

Firma: Aarslev Maskinfabrik, Brdr. Andersen, 5792 Årslev.

Andersen, Jørgen Christian, smedemester; f. 16/6 1943 i Stavtrup, Århus amt, søn af vandværksbestyrer Orla Fr. Andersen; g. 26/8 1964 m. Inger A., f. Baltzersen; udd. s. maskinarbejder i farfaderens virksomhed 1959–63, svend sst. 1965, driftsleder t. 1969, overtaget virksomheden 1969 sm. m. broderen Kjeld August Andersen, virksomheden samtidig omdannet t. interessentskab; maskinarbejde efter opgave, reparationsarbejde og VVS-arbejde; medl. af Århus Smedelaug og af Aarhus Gas- og Vandmesterforening.

Adr.: Olaf Rudes Vej 37, 8270 Højbjerg.

Firma: Aug. Andersen I/S, Dybbølgade 16, 8000 Århus C.

Andersen, Kai Voulund, direktør, ingeniør; f. 8/6 1939 i Kbhvn., søn af fabrikant Arne Andersen; g. 1968 m. Lena A., f. Pultz Christoffersen; realeksm. 1956, udd. s. værktøjsmager i fa. Th. Breindahl, Kolding 1956–60, ingeniør fra Odense maskinteknikum 1963, ingeniør i fa. Laur. Knudsen, Kolding 1963–64, hjemsendt s. sergent 1966, ingeniør h. fa-

deren 1966, driftsleder sst. 1967, tekn. direktør s. 1969 (virksomheden grundlagt 1946, omdannet t. aktieselskab 1957); fremstilling af kraftoverføringsmateriel, bl. a. aksler, kardanled, homokinetiske kardanled, kardankryds, overbelastningskoblinger og overføringsbøsninger; medl. af Foreningen af Fabrikanter i Jernindustrien i Provinserne.

Adr.: Agtrupvej 52, 6000 Kolding.

Firma: Diesella A/S, Agtrupvej 205–219, 6000 Kolding.

Andersen, Kaj, grosserer; f. 18/9 1901 i Kbhvn.; handelsudd. 1920–24, etabl. nuværende virksomhed 1953, optaget sønnen Aage Andersen s. medindehaver 1962; forhandling af VVS-artikler, en gros; medl. af Dansk VVS-Information.

Adr.: Olesvej 25, 2950 Vedbæk.

Firma: Kaj Andersen, grossistfirma, Vibevej 9, 2400 Kbhvn. NV.

Andersen, Kaj, smedemester; f. 12/8 1916 i Vedtofte, Fyns amt, søn af arbejdsmd. Jens Peter Andersen; g. 5/5 1939 m. Asta A.; udd. s. smed 1930–34, svend fl. steder, etabl. s. smedemester i Andebølle 1945; forhandling og reparation af landbrugsmaskiner samt VVS-arbejde, medvirket bl. a. v. Gadsbølle og Vissenbjerg skoler og Vissenbjerg kirke; medl. af Fyns Stifts Smedemesterforening, Årup kredsen, kasserer 1950–60, medl. af best. f. Gadsbølle Ungdomsklub s. 1970.

Adr.: Andebølle, 5492 Vissenbjerg.

Firma: Andebølle Smede- og Maskinværksted, Andebølle, 5492 Vissenbjerg.

Andersen, Kaj Helmer Winther, smedemester; f. 23/11 1925 i Odense, søn af smedemester Rs. Andr. Andersen; g. 1/5 1952 m. Erna Edith A., f. Johansen; udd. h. faderen og på Odense Maskinbyggeri 1940–45, svendeprøve: særdeles veludført, frekventeret Teknologisk Institut, Kbhvn. m. fl. kurser, svend bl. a. h. faderen og på Odense Staalskibsværft, overtaget faderens virksomhed 1962 (grundlagt 1919); kleinsmedearbejde, bygningsarbejde og reparationsarbejde; medl. af Odense Smedelaug, skuemester v. svendeprøver 1961–68, fl. lokale tillidshverv.

Adr.: Windelsvej 8, 5000 Odense.

Firma: R. A. Andersen & Søn, smedefirma, Nørrebro 28, 5000 Odense.

Andersen, Karl Anker, smedemester; f. 3/6 1920 i Them, Århus amt, søn af boelsmd. Jørgen Andersen; g. 14/3 1947 m. Herdis A., f. Meldgaard; udd. s. vogn- og beslagsmed h. smedemester Anton Laursen, Gjessø 1936–40, svendebrev 1940, svend bl. a. h. smedemester Jacob E. Nielsen, Stavtrup, forpagtet sidstnævntes virksomhed 1957–64, etabl. nuværende virksomhed 1964; smedearbejde, reparation af landbrugsmaskiner og entreprenørmateriel samt VVS-arbejde; medl. af Østjyllands Smedemesterforening.

Adr.: Åbo, 8461 Ormslev.

Firma: Karl A. Andersen, smedemester, Åbo, 8461 Ormslev.

Andersen, Karl Franklin, direktør; f. 15/5 1946 i Kbhvn., søn af fabrikant Karl Franklin Andersen; udd. s. maskinarbejder i A/S Microværk, Kbhvn. 1961–65, svend h. faderen, værkfører sst. 1966, direktør s. 1968 (virksomheden grundlagt 1945, omdannet t. familieaktieselskab 1968); fremstilling af maskiner og maskinanlæg efter opgave, underleverandør: bearbejdning af emner t. maskinindustrien (den grafiske industri, emballageindustrien, skibsværfter, entreprenørmaskinfabrikker); medl. af Foreningen af Smede- og Maskinvirksomheder i København.

Adr.: Søndersø Park 38, 3500 Værløse.

Firma: K.F.A. Maskinfabrik A/S, Kastanie Allé 18–22, 2720 Vanløse.

Andersen, Karl Nørgaard, smedemester; f. 31/3 1917 i Studsgård, Ringkøbing amt, søn af smedemester Anders Andersen; g. 2/3 1943 m. Eva N. A., f. Arnoldsen; udd. s. vogn- og beslagsmed h. smedemestrene Emil Rasmussen, Gjødstrup og Johs. Jensen, Herning 1931–36, frekventeret kurser, studierejser t. Sverige og Vesttyskland, forpagtet nuværende virksomhed 1944 (grundlagt 1904), overtaget samme 1947, opført nyt værksted s. å., udvidet senest 1969, optaget sønnen Ole Nørgaard Andersen s. medindehaver 1972; fremstilling af transportører, især t. savværker; medl. af Horsens omegns Smedemesterforening, af best. 1947–64, censor v. tekn. skole, Horsens

1959–62, medl. af best. f. Nørre-Snede vandværk s. 1956, medl. af Nørre-Snede storkommunes ligningskommission s. 1971; hobby: gamle ure.

Adr.: Rosendalsvej 2, 8766 Nørre-Snede.

Firma: K. Nørgaard Andersen, smedemester, Rosendalsvej 2, 8766 Nørre-Snede.

Andersen, Kjeld, smedemester; medl. af Foreningen af Smede- og Maskinvirksomheder i København.

Adr.: Tværbommen 43, 2820 Gentofte.

Firma: Kjeld Andersen, smedemester, Melchiorsvej 12, 2920 Charlottenlund.

Andersen, Kjeld, smedemester; medl. af Horsens omegns Smedemesterforening.

Firma: Jydsk Værktøjs Industri, 8783 Hornsyld.

Andersen, Kjeld, VVS-installatør; f. 18/3 1939 i Odense, søn af metalsliber Peter Andersen; g. 3/6 1967 m. Anne A., f. Hansen; udd. i blikkenslagerfa. C. M. Eriksen, Odense 1954–59, svend fl. steder, etabl. nuværende virksomhed 1963; VVS-arbejde.

Adr.: Carl Blochs Vej 9, 5000 Odense.

Firma: Kjeld Andersen, VVS-installatør, Ny Vestergade 5, 5000 Odense.

Andersen, Kjeld August, gas- og vandmester; f. 7/3 1937 i Århus, søn af vandværksbestyrer Orla Fr. Andersen; g. 25/3 1961 m. Birthe A., f. Hansen; realeksm. 1955, udd. s. maskinarbejder h. farfaderen, smedemester Aug. Andersen, Århus 1955–58, frekventeret Århus elektroteknikum 1958–59, svendebrev 1959, gas- og vandmestereksm. 1963, gas- og vandmester på lærestedet 1963–69, overtaget virksomheden 1969 sm. m. broderen Jørgen Chr. Andersen, virksomheden samtidig omdannet t. interessentskab; maskinarbejde efter opgave, reparationsarbejde og VVS-arbejde; medl. af Århus Smedelaug og af Aarhus Gas- og Vandmesterforening.

Firma: Aug. Andersen I/S, Dybbølgade 16, 8000 Århus C.

Andersen, Knud, direktør.

Firma: Fredericia Skibsværft A/S, Havnen, 7000 Fredericia.

Andersen, Knud A., maskinfabrikant; søn af maskinfabrikant Anker M. Andersen; medindehaver i faderens virksomhed; fremstilling af kølere t. automobilbranchen.

Firma: A. M. Andersen, maskinfabrik, Borgergade 44, 6700 Esbjerg.

Andersen, Knud E., smedemester.

Firma: Knud E. Andersen, smedemester, Husumvej 67, 2700 Brønshøj.

Andersen, Knud Erik, maskinfabrikant; f. 6/4 1927 i Linå, Århus amt, søn af smedemester Anders Jensen Bødsker Andersen; g. 16/5 1954 m. Johanne A., f. Sommer; udd. s. vogn- og beslagsmed h. faderen og h. fabrikant Staugaard, Silkeborg 1942–45, svendeprøve: veludført, frekventeret Teknologisk Institut, Kbhvn. og Århus, svend bl. a. h. sidstnævnte læremester, på våbenarsenalet, Kbhvn. og i fa. H. J. Lystager, Viby J., medindehaver i fa. Johan Quist & Co., Galten 1958–68, etabl. nuværende virksomhed 1968; fremstilling af båndslibemaskiner og kontaktskiver bl. a. t. metalindustrien, eksport t. Sverige; hobby: sejlsport.

Adr.: Boskopvej 8, 8600 Silkeborg.

Firma: Knud Andersen, maskinfabrik, Boskopvej 8, 8600 Silkeborg.

Andersen, Knud Erik, fabrikant, smedemester; f. 5/6 1928 i Thisted, søn af smedemester Viggo Johan Andersen; g. 28/3 1959 m. Karin A., f. Thorup Due; realeksm. 1945, udd. s. maskinarbejder på Maskinfabrikken Nordthy, Thisted 1945–49, frekventeret kurser, svend h. faderen, medindehaver 1957 (virksomheden grundlagt af farfaderen 1886); smede- og maskinarbejde efter opgave, bygningssmedearbejde, skibsreparationer og fremstilling af entreprenørmaskiner og transportmateriel t. slagterier; medl. af Nordvestjyllands Smedemesterforening, suppleant s. skuemester t. svendeprøver 1960, medl. af best. f. Thisted Håndværkerkor.

Adr.: Rolighedsvej 5, 7700 Thisted.

Firma: V. J. Andersen & Søn, smedefirma, Strandgade 6, 7700 Thisted.

Andersen, Knud Erik, VVS-installatør; f. 1/5 1948 i Kragelund, Århus amt, søn af ar-

bejdsmd. Egon Andersen; udd. h. blikkenslagermester Viggo Kristensen, Kragelund 1963–68, frekventeret kurser, svend i fa. Blikas, Silkeborg 1969–70, forpagtet læremesterens virksomhed 1970 (grundlagt 1963); kleinsmedearbejde efter opgave, speciale: gelænderarbejde, VVS-arbejde, medvirket bl. a. v. Sinding kirke, Skægkær skole og Skannerup plejehjem; medl. af Dansk VVS-Installatør Forening; hobby: fodbold.

Adr.: Kragelund, 8600 Silkeborg.

Firma: Knud Erik Andersen, VVS-installatør, Kragelund, 8600 Silkeborg.

Andersen, Knud Grosen, VVS-installatør; f. 31/8 1941 i Torrild, Århus amt, søn af gårdejer Peter Vagn Andersen; g. 30/3 1963 m. Birgit A., f. Jacobsen; frekventeret Gylling efterskole 1956, Egå efterskole 1957, udd. s. kleinsmed på Aarhus Maskinfabrik 1958–62, etabl. VVS-installationsfa. i Egå 1962, gas-, vand- og sanitetseksm. 1963, dgl. leder i nuværende virksomhed s. 1968 (grundlagt af hustruen s. å.); VVS-arbejde; medl. af Dansk VVS-Installatør Forening, kreds 12, Århus, formd. f. Egå efterskoles elevforening 1960–70, medl. af best. f. Hjortshøj-Egå Idrætsforenings Håndboldafd. 1968–69; hobby: gymnastik.

Adr.: Eghøjvej 4, 8250 Egå.

Firma: Egå VVS-forretning, Eghøjvej 4, 8250 Egå.

Andersen, Knud Israel, VVS-installatør; f. 10/3 1934 i Fredensborg, Frederiksborg amt, søn af havearbejder Israel Olsen Andersen; g. 26/1 1964 m. Astrid Elisabeth A., f. Hansen; udd. h. blikkenslagermester Helmer Petersen, Fredensborg 1949–54, svend sst. og h. blikkenslagermester Ryan Thiedeke, Holte, VVS.eksm., Kbhvn. 1960, etabl. nuværende virksomhed 1960; kobber- og VVS-arbejde; medl. af Dansk VVS-Installatør Forening, kreds 2, Frederiksborg og af Frederiksborg amts Blikkenslager- og Kobbersmedemesterforening.

Adr.: Niels W. Gades Vej 6, 3480 Fredensborg.

Firma: Knud Israel Andersen, VVS-installatør, Niels W. Gades Vej 6, 3480 Fredensborg.

Andersen, Knud Tage, VVS-installatør.

Firma: Tage Andersen, VVS-installatør, Havepladsvej 142 A, 7000 Fredericia.

Andersen, Knud Aage, fabrikant; medl. af Foreningen af Smede- og Maskinvirksomheder i København.

Firma: I/S Maskinfabrikken Brini, Skovvej 14, 2750 Ballerup.

Andersen, Kresten, maskinfabrikant, smedemester; f. 19/11 1930 i Sillerslev, Viborg amt, søn af gårdejer Aksel Jensen Andersen; g. 18/12 1966 m. Kirsten Merete A., f. Buhl; udd. s. maskinarbejder på Galtrup Maskinfabrik 1946–50, svendeprøve: særdeles veludført, frekventeret kurser, svend h. læremesteren 1950–51 og 1954–55, hjemsendt s. oversergent 1954, svend bl. a. på H. E. Nielsens Maskinfabrik, Haslev, montør i De Danske Mejeriers Maskinfabrik, Thisted afd. 1958–61, kølemontør i Ths. Th. Sabroe A/S, Kolding afd. 1961–66, overtaget nuværende virksomhed 1966 (grundlagt 1902); smede- og maskinarbejde efter opgave, fremstilling af halvfabrikata t. industrivirksomheder; medl. af Vejle-Fredericia-Kolding omegns Smedemesterforening, kasserer f. Tøving Ungdomsforening 1950–51, formd. 1956–57, medl. af best. f. S. Vilstrup Brugsforening s. 1970; hobby: jagt.

Adr.: S. Vilstrup, 7060 Taulov.

Firma: S. Vilstrup Maskinfabrik, S. Vilstrup, 7060 Taulov.

Andersen, Kristian Dalby, fabrikant; f. 22/7 1926 i Borbjerg, Ringkøbing amt, søn af smedemester Thorvald Andersen; præliminæreksm. 1944, udd. h. faderen 1944–48, svend på Birns Maskinfabrik, Holstebro og på orlogsværftet, Kbhvn., medindehaver i faderens virksomhed 1950–52, etabl. nuværende virksomhed 1952, udvidet 1955, på nuværende adr. i nyopført fabriksbygning s. 1966; fremstilling af specialmaskiner og traktordele, speciale: traktorsplitter efter egne tegninger, eksport t. Sverige. Tyskland, Australien, USA m. fl.; medl. af Jyllands samvirkende Smedemesterforeninger.

Adr.: Hulvejen 26, 7500 Holstebro.

Firma: Dalan, maskinfabrik, Mads Bjerres Vej 6, 7500 Holstebro.

Andersen, Kristian Ingvard, VVS-installatør; f. 24/12 1891; etabl. egen virksomhed i Skive, overdraget virksomheden t. sønnerne Aksel og Robert Bilstrup Andersen 1950.

Adr.: Thomsensgade 21, 7800 Skive.

Andersen, Leif, VVS-installatør; f. 22/9 1933 i Århus, søn af kioskejer Erik Andersen; udd. i blikkenslagerfa. Prip-Petersen, Århus 1947–52, svend h. blikkenslagermestrene K. C. Henrichsen, Århus og B. M. Andersen, Viby J., gas-, vand- og sanitetseksm., etabl. nuværende virksomhed 1959, på nuværende adr. s. 1970; VVS-arbejde; medl. af Dansk VVS-Installatør Forening, kreds 12, Århus.

Adr.: Langelandsgade 18, 8000 Århus C.

Firma: Leif Andersen, VVS-installatør, Grønnegade 50, 8000 Århus C.

Andersen, Leif Bjarne Peter Sønderskov, fabrikant; f. 6/12 1926 i Næstved, søn af direktør, ingeniør Kristian Andr. Andersen; g. 4/1 1949 m. Maria Theresia A., f. Neumann; udd. s. kleinsmed h. faderen 1942–46, medarbejder h. faderen 1949, overtaget ledelsen af virksomheden 1964 sm. m. broderen Otto Børge Sønderskov Andersen (virksomheden grundlagt 1939); fremstilling af ventilationsanlæg; medl. af Sammenslutningen af Arbejdsgivere indenfor Jern- og Metalindustrien i Danmark og af Roskilde Smedelaug.

Adr.: Skovbovængets Allé 4, 4000 Roskilde.

Firma: A/S Dansk Kalorifere- & Ventilatorfabrik, Gl. Darupvej 3, 4000 Roskilde.

Andersen, Leif Brandt, smedemester.

Firma: I/S Holbæk Vognfabrik, Spånnebæk, 4300 Holbæk.

Andersen, Louis, fabrikant; f. 29/11 1935 i Kbhvn., søn af grosserer Tage Jacob Ernst Andersen; g. 4/4 1959 m. Annie A., f. Luffe; udd. s. værktøjsmager i fa. Formsix I/S, Kbhvn. 1950–54, arbejdsophold i Oslo, maskinass. i ØK 1956, værktøjsmager bl. a. i fa. Trans Plastic, Kbhvn. og fa. BROEN armatur, Volders Værktøjsfabrik, Glostrup, etabl. nuværende virksomhed 1970 sm. m. fabrikant Bjarne Baltzer Hansen, eneindehaver s. 1971; fremstilling af formværktøj t. plasticindustrien; hobby: musik.

Adr.: Mejerivænget 6, 4773 Stensved.

Firma: Stensved Formværktøj, Mejerivænget 6, 4773 Stensved.

Andersen, Marinus, blikkenslagermester; f. 23/7 1948 i Skive; g. m. Birthe A., f. Poulsen; udd. i blikkenslagerfa. Brøndum & Nielsen, Skive 1963–68, svend h. blikkenslagermester Niels Graversen, Balling, i fa. Blikas, Herning, Middelfart Varme- og Sanitetsforretning og h. blikkenslagermester Henrik Winther, Hammershøj, overtaget nuværende virksomhed 1971 (grundlagt 1958); skifer- og blikkenslagerarbejde.

Adr.: Viborgvej 21, 7800 Skive.

Firma: Marinus Andersen, blikkenslagermester, fa. Willy Laursen, Frederiksgade 32, 7800 Skive.

Andersen, Marius, smedemester; medl. af Nordvestjyllands Smedemesterforening.

Firma: Marius Andersen, smedemester, Årup, 7752 Snedsted.

Andersen, Marius Taudal, smedemester; f. 12/4 1935 i Hvornum, Nordjyllands amt, søn af husmd. Peter Taudal Andersen; g. 9/6 1962 m. Bodil T. A., f. Østergaard; udd. h. smedemester Henning Jansen, Snæbum 1950–55, svendebrev 1955, svend 1955–60, overtaget nuværende virksomhed 1960 (grundlagt 1907), opført ny værkstedsbygninger og udstillingslokale 1962 og 1969; smede- og maskinarbejde efter opgave, forhandling og reparation af landbrugsmaskiner, reparation af automobiler og traktorer, till. VVS-arbejde; medl. af Randers omegns Smedemesterforening.

Adr.: Gassum, 8981 Spentrup.

Firma: Gassum Smede- og Maskinværksted, Gassum, 8981 Spentrup.

Andersen, Martin, smedemester; f. 13/3 1920 i V. Velling, Ringkøbing amt, søn af smedemester Anders Michael Andersen; g. 30/3 1941 m. Esther A., f. Sørensen; udd. s. vogn- og beslagsmed h. faderen og h. smedemester Carl Christiansen, Hjortshøj 1935–39, svend bl. a. h. sidstnævnte læremester, h. smedemester J. P. Jensen, Elsted og A/S Bruun & Sørensen, Århus, overtaget nuværende virk-



K. I. Andersen
VVS-installatør
Fredensborg

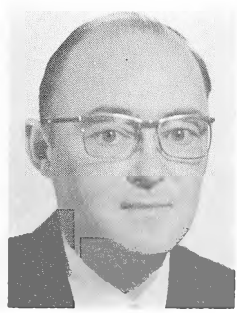

L. B. P. S. Andersen
fabrikant
Roskilde

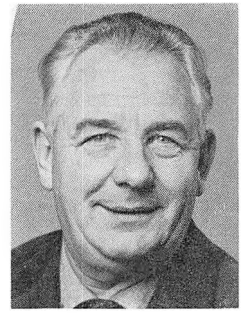

M. A. Andersen
direktør, smedemester
Grindsted

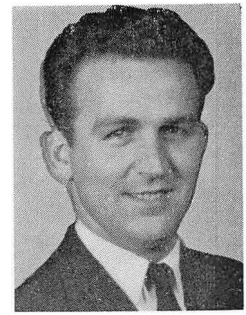

N. C. Andersen
gas- og vandmester
Åbyhøj

somhed 1963, opført nyt værksted 1967; beslagsmedie, smede- og maskinarbejde efter opgave, forhandling og reparation af landbrugsmaskiner og -redskaber samt VVS-arbejde, medvirket bl. a. v. administrationsbygning og boligbyggeri i Nørre-Snede og Ry folke- og realskole; medl. af Horsens omegns Smedemesterforening, faglærer v. Jydsk Teknologisk Institut, Århus 1951, brandass. s. 1963; hobby: lystfiskeri.

Adr.: Krondal, 8766 Nørre-Snede.

Firma: Krondal Smede- og Maskinforretning, Krondal, 8766 Nørre-Snede.

Andersen, Martin, maskinfabrikant; f. 8/6 1926 i Bur, Ringkøbing amt, søn af maskinfabrikant Niels Andersen; g. 1951 m. Kamma A.; udd. s. smed i Aulum 1942–46, frekventeret Jydsk Teknologisk Institut, Århus, svend h. faderen 1952, medindehaver 1961 (virksomheden grundlagt 1923), eneindehaver s. 1967, udvidet fl. gange; fremstilling af bindsler; medl. af Ringkøbing amts Smedemesterforening.

Adr.: 7580 Bur.

Firma: Maskinfabrikken Jyden, 7580 Bur.

Andersen, Mogens Eli, maskinfabrikant; f. 18/7 1916 i Kbhvn., søn af berider Ernst Chr. Andersen; g. 4/9 1946 m. Karin Betty A., f. Hansen; udd. s. maskinarbejder i fa. Nielsen & Winther og A/S Titan, begge Kbhvn. 1931–35, svendeprøve: veludført, svend bl. a. i A/S Burmeister & Wain, Kbhvn. og Maskinfabrikken Bukh, Kalundborg, overtaget nuværende virksomhed 1950; fremstilling og eksport af rørvalser t. industrivirksomheder og skibsværfter samt armatur og artikler t. skibsindustrien; medl. af Foreningen af Smede- og Maskinvirksomheder i København.

Adr.: Stenlillevej 14, 2700 Brønshøj.

Firma: Maskinfabrikken Askow, Tørringvej 22, 2610 Rødovre.

Andersen, Morten Agerbo, direktør, smedemester; f. 23/10 1908 i Løvlund, Vejle amt, søn af smedemester Anders Andersen; g. 4/3 1934 m. Alice A. A., f. Sørensen; udd. h. faderen 1923–27, svend bl. a. sst. og i A/S Frichs, Århus, medindehaver i faderens virksomhed 1943 (grundlagt 1905), virksomheden omdannet t. aktieselskab 1955, direktør s. å.; smede- og VVS-arbejde, till. artesiske boringer, medvirket bl. a. v. sygehus, kirke, skoler, civilforsvaret, Grindstedværket, vandværket, det offentlige slagtehus og retsbygningen i Grindsted; medl. af Smedemesterforeningen Nord og Vest for Vejle og af Grindsted Borger- og Håndværkerforening.

Adr.: Kastanie Allé 1, 7200 Grindsted.

Firma: A/S Den jydske Smed, Kastanie Allé 1, 7200 Grindsted.

Andersen, Niels, fabrikant, jernstøber; f. 16/1 1884 i Solrød, Roskilde amt, søn af landmd. Ole Andersen; g. 1/1 1911 m. Jensine A., f. Andersen; udd. s. maskinarbejder h. farbroderen, jernstøber Andersen, Bjælkerup 1898–1904, svend h. svigerfaderen, smedemester Niels Andersen 1904–06, konstruktøreksm. 1904, indehaver af smedeforretning i Køge 1906–13, arbejdsophold i USA 1913–

24, medarbejder i nuværende virksomhed 1924, overtaget samme 1940 (grundlagt af svigerfaderen 1853), optaget sønnen Paul Andersen s. medindehaver 1951, virksomheden samtidig omdannet t. interessentskab; fremstilling af specialmaskiner efter opgave og jernkonstruktioner t. byggeindustrien, reparation af industrimaskiner samt i støberiet: fremstilling af sænkere t. fiskeriet samt bremseklodser; medl. af Syd- og Østsjællands Smedemesterforening.

Adr.: Bjælkerup, 4660 Store-Heddinge.

Firma: I/S N. Andersen, jernstøberi & maskinfabrik, Bjælkerup, 4660 Store-Heddinge.

Andersen, Niels Christian, gas- og vandmester; f. 18/4 1931 i Albøge sogn, Århus amt, søn af arbejdsmd. Niels Andersen; g. 1/12 1962 m. Grethe A., f. Busk; udd. s. maskinarbejder i fa. V. Sørensen, Voldby 1946–50, frekventeret svejse- og drejerkursus på Jydsk Teknologisk Institut, Århus 1950, svend bl. a. på Grenaa Motorfabrik og fa. M. J. Bonde, Århus, etabl. nuværende virksomhed 1961, på nuværende adr. i egen ejendom s. 1962, opført nyt værksted 1964; vand-, varme- og sanitetsinstallationer, kleinsmede- og blikkenslagerarbejde; medl. af Aarhus Gas- og Vandmesterforening.

Adr.: Chr. Winthers Vej 27, 8230 Åbyhøj.

Firma: N. C. Andersen, gas- og vandmester, Chr. Winthers Vej 27, 8230 Åbyhøj.

Andersen, Niels Erik, smedemester, VVS-installatør; f. 15/3 1923 i Kbhvn., søn af smedemester Karl Hansen; g. 21/12 1963 m. Else Margrethe A., f. Pedersen; udd. h. faderen 1938–42, svend fl. steder, h. faderen 1948, forpagtet virksomheden 1956, overtaget samme 1963 (grundlagt ca. 1850); forhandling og reparation af landbrugsmaskiner og -redskaber, VVS- og kleinsmedearbejde, speciale: gelænderarbejde og kirkegårdslåger, bl. a. i Nørre-Lyndelse; medl. af Centralforeningen for Smedemestre i Østifterne, af best f.. Freltofte Forsamlingshus 1964–67, medl. af Sønderjydsk Forening 1950–63.

Adr.: Freltofte, 5792 Årslev.

Firma: Freltofte Smedie, Freltofte, 5792 Årslev.

Andersen, Niels Kronholm, smedemester; f. 8/11 1937 i Hornum, søn af smedemester Henry Kronholm Andersen; g. 8/7 1961 m. Jytte A., f. Broholt Jensen; udd. h. smedemester Johan Justesen, Ø. Tørslev 1953–57, svendebrev 1957, svend bl. a. 1960–67 h. smedemester O. G. Madsen, Vejen, forpagtet faderens virksomhed 1967, overtaget samme 1970; smede- og maskinarbejde efter opgave, forhandling og reparation af landbrugsmaskiner, reparation af traktorer samt VVS-arbejde; medl. af Randers omegns Smedemesterforening.

Adr.: Tvede, 8900 Randers.

Firma: Niels K. Andersen, smedemester, Tvede, 8900 Randers.

Andersen, Niels Aage, VVS-installatør; f. 16/2 1931 i Rønnede, Storstrøms amt, søn af landmd. Oluf Andersen; g. 23/6 1956 m. Esther Maria A., f. Hellesen; udd. h. blikkenslagermester Einer Hansen, Haslev 1946–51, svendeprøve m. ros, VVS-eksm. 1963, hjemsendt s. CF-gruppefører 1953, svend bl. a. h. læremesteren, medindehaver 1961, eneindehaver s. 1965 (virksomheden grundlagt 1901), på nuværende adr. s. 1970; VVS-arbejde, medvirket bl. a. v. boligbyggeri, teknikum, sygehus og andelssvineslagteri i Haslev og Lægernes Hus, Store-Heddinge; medl. af Dansk VVS-Installatør Forening, kreds 4 A, Sorø.

Adr.: Ringstedvej 28, 4690 Haslev.

Firma: N. Aage Andersen, VVS-installatør, Ringstedvej 28, 4690 Haslev.

Andersen, Niels Aage Aksel, smedemester; f. 9/5 1911 i Solbjerg, Vestsjællands amt, søn af husmd. Thorvald Andersen; g. 3/3 1937 m. Emma A., f. Madsen; udd. s. maskinarbejder i fa. Th. Madsen, Holbæk 1925–30, svend sst. 1930–43, på Vestergades Maskinværksted, Holbæk 1943–46, etabl. nuværende virksomhed 1946 sm. m. smedemester Knud Larsen, eneindehaver s. 1972; installation af centralvarme og oliefyr; medl. af Nordvestsjællands Smedemesterforening.

Adr.: Labæk 54, 4300 Holbæk.

Firma: Holbæk Centralvarme Compagni, Parallelvej 40, 4300 Holbæk.

Andersen, Ole, smedemester; f. 22/6 1940 i Hjørring, søn af gårdejer Lars Andersen; g. 24/2 1968 m. Jane A., f. Pedersen; udd. s. vogn- og beslagsmed h. smedemester Viggo M. Sørensen, Sønderlev 1957–61, svendebrev 1961, gas- og vandmestereksm. 1967, svend 1961–67, overtaget nuværende virksomhed 1967 (grundlagt 1917), på nuværende adr. i nyopført værksted s. 1970; smede- og maskinarbejde, VVS-arbejde; medl. af Hjørring og Omegns Smedemesterforening, formd. f. Vennebjerg-Låge vandværk.

Adr.: Vennebjerg, 9800 Hjørring.

Firma: Vennebjerg Smede- og Maskinværksted, Vennebjerg, 9800 Hjørring.

Andersen, Ole Nørgaard, smedemester, ingeniør, M. af I.; f. 31/12 1945 i Nørre-Snede, Århus amt, søn af smedemester Karl Nørgaard Andersen; g. 25/10 1969 m. Signe N. A., f. Møller; realeksm. 1963, udd. h. smedemester K. M. Wittarp, Herning 1963–66, ingeniør fra Odense Maskinteknikum 1970, studierejser t. Vesttyskland og Østrig, medindehaver i faderens virksomhed 1972 (grundlagt 1904); fremstilling af transportører, især t. savværker; hobby: jernskulpturer.

Adr.: Falkevej 17, 8766 Nørre-Snede.

Firma: K. Nørgaard Andersen, smedemester, Rosendalsvej 2, 8766 Nørre-Snede.

Andersen, Ole Præstegaard, smedemester.

Firma: Ole Præstegaard Andersen, smedemester, Stadil, 6980 Tim.

Andersen, Oscar, smedemester; f. 5/3 1901 i Tastum, Viborg amt, søn af smedemester Lars Andersen; g. 2/11 1931 m. Esther A., f. Sørensen; udd. h. faderen 1916–20, frekventeret Krabbesholm Håndværkerskole 1925–26, overtaget faderens virksomhed 1934; vogn- og beslagsmedie, smede- og maskinarbejde efter opgave, fremstilling af jernvarer samt VVS-arbejde; medl. af Skive og omegns Smedemesterforening.

Adr.: Tastum, 7850 Stoholm Jyll.

Firma: Oscar Andersen, smede- og maskinværksted, Tastum, 7850 Stoholm Jyll.

Andersen, Otto, smedemester; f. 28/3 1928 i Nyråd, Storstrøms amt, søn af arbejdsmd. Frode P. Andersen; g. 6/7 1956 m. Else A., f. Jensen; udd. h. smedemester A. Petersen, Nyråd 1942–47, svend bl. a. sst. og på Vordingborg Jernstøberi & Maskinfabrik, medindehaver i læremesterens virksomhed 1953, eneindehaver s. 1957; smede- og maskinarbejde efter opgave, forhandling og reparation af landbrugsmaskiner; medl. af Syd- og Østsjællands Smedemesterforening.

Adr.: Nyråd Skovstræde, 4774 Nyråd.

Firma: Nyråd Smede- og Maskinværksted, Nyråd Skovstræde, 4774 Nyråd.

Andersen, Otto Børge Sønderskov, fabrikant, ingeniør; f. 16/11 1930 i Næstved, søn af direktør, ingeniør Kristian Andr. Andersen; g. 27/1 1968 m. Inge A., f. Rheinländer; realeksm. 1947, udd. s. kleinsmed h. faderen 1947–51, ingeniør fra Kbhvn.s maskinteknikum 1954, ingeniør h. faderen 1956, overtaget ledelsen af virksomheden 1964 sm. m. broderen Leif Bjarne Peter Sønderskov Andersen (virksomheden grundlagt 1939); fremstilling af ventilationsanlæg; medl. af Sammenslutningen af Arbejdsgivere indenfor Jern- og Metalindustrien i Danmark og af Roskilde Smedelaug.

Adr.: Kong Haralds Vej 17, 4000 Roskilde.

Firma: A/S Dansk Kalorifere- & Ventilatorfabrik, Gl. Darupvej 3, 4000 Roskilde.

Andersen, Palle, fabrikant; f. 18/2 1941 i Århus, søn af maskinarbejder Erik Andersen; g. 7/5 1970 m. Inge A., f. Leth; udd. s. kleinsmed i fa. Graphi, Århus 1957–61, svendebrev 1961, svend i fa. Bardram Luftteknik, Århus 1962–64 og 1965–68, i Kampsax, Kbhvn. og Sverige, i fa. Masantia, Odense 1964–65, i fa. P. H. Carlsen, Århus 1968–69 og i fa. PJ-Ventilation, Århus 1969–70, overtaget nuværende virksomhed 1970 sm. m. fabrikant Niels Jørgen Jørgensen, virksomheden samtidig omdannet t. interessentskab (grundlagt 1967); fremstilling af kanaler t. ventilationsanlæg; hobby: idræt.

Adr.: Vejlegade 7, 8000 Århus C.

Firma: Jysk Luft Teknik I/S, Hørretvej 106, 8230 Mårslet.

Andersen, Paul, VVS-installatør; medl. af Dansk VVS-Installatør Forening, kreds 7, Fyn.



N. K. Andersen
smedemester
Tvede, Randers

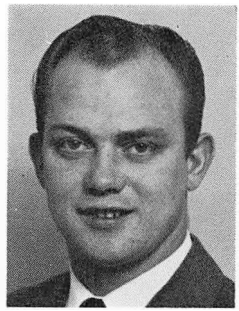

O. Andersen
smedemester
Vennebjerg, Hjørring



O. B. S. Andersen
fabrikant, ingeniør
Roskilde



P. O. Andersen
VVS-installatør
Brønshøj

Adr.: Rødegårdsvej 72, 5000 Odense.
Firma: Paul Andersen, VVS-installatør, Lahnsgade 43, 5000 Odense.

Andersen, Paul, fabrikant, jernstøber; f. 25/3 1915 i Køge, søn af jernstøber Niels Andersen; g. 25/5 1939 m. Henriette A., f. Thomsen; udd. s. maskinarbejder h. morbroderen, jernstøber Lars Andersen, Bjælkerup 1929-34, svendeprøve m. bronzemedalje, svend .h faderen 1934–51, medindehaver i virksomheden 1951, virksomheden samtidig omdannet t. interessentskab (grundlagt 1853 af morfaderen, jernstøber Niels Andersen); fremstilling af specialmaskiner efter opgave og jernkonstruktioner t. byggeindustrien, reparation af industrimaskiner samt i støberiet: fremstilling af sænkere t. fiskeriet samt bremseklodser; medl. af Syd- og Østsjællands Smedemesterforening.
Adr.: Bjælkerup, 4660 Store-Heddinge.
Firma: I/S N. Andersen, jernstøberi & maskinfabrik, Bjælkerup, 4660 Store-Heddinge.

Andersen, Paul, VVS-installatør; f. 22/2 1921 i Kbhvn.; udd. h. blikkenslagermester Kaj Sonne, Gudhjem 1935–39, svend bl. a. sst. og h. blikkenslagermester Rud. Christensen, Rønne, gas-, vand- og sanitetseksm., overtaget læremesterens virksomhed 1947; VVS-arbejde; medl. af Dansk VVS-Installatør Forening, kreds 6, Bornholm.
Firma: Paul Andersen, VVS-installatør, Malkestien 10, 3760 Gudhjem.

Andersen, Paul Olaf, VVS-installatør; f. 2/9 1918 i Kbhvn., søn af smedemester Olaf Laur. Vald. Andersen; g. 23/8 1942 m. Grethe A., f. Løvborg; udd. i blikkenslagerfa. Johs. Semanns eftf., Kbhvn. 1933–38, svend bl. a. sst. og i blikkenslagerfa. Lindéns eftf. og fa. Hans Molbech, begge Kbhvn., overtaget nuværende virksomhed 1946 (grundlagt 1895), på nuværende adr. i egen ejendom s. 1952; VVS-arbejde, ombygnings- og vedligeholdelsesarbejde, medvirket bl. a. v. stålværket, Frederiksværk og arbejder f. Kampsax; medl. af Dansk VVS-Installatør Forening, kreds 1, Kbhvn., medl. af det stående udvalg vedr. blikkenslagerarbejde.
Adr.: Husumvej 88, 2700 Brønshøj.
Firma: Brønshøj Gas- og Vandstation, Husumvej 88, 2700 Brønshøj.

Andersen, Pauli Thorvald, smedemester; f. 17/6 1915 i Skødstrup, Århus amt, søn af murermester Hans Chr. Andersen; g. 24/10 1936 m. Asta A., f. Olsen; udd. s. smed i Ebeltoft 1943–47, overtaget læremesterens virksomhed 1947 (grundlagt ca. 1750); vogn- og beslagsmedie, smede- og maskinarbejde efter opgave, forhandling og reparation af landbrugsmaskiner samt VVS-arbejde; medl. af Randers omegns Smedemesterforening, formd. f. Ebeltoft Brugsforening.
Adr.: Elsegårde, 8400 Ebeltoft.
Firma: Elsegaarde Smede- og Maskinforretning, Elsegårde, 8400 Ebeltoft.

Andersen, Peter, smedemester; medl. af Nordvestjyllands Smedemesterforening.
Firma: Peter Andersen, smedemester, Gl. Bedsted, 7755 Bedsted Thy.

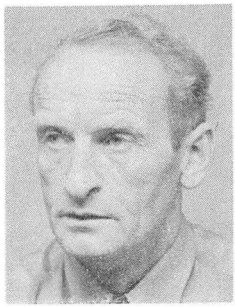

P. T. Andersen
smedemester
Ebeltoft



P. Andersen
smedemester
Lindbjerg, Randers



P. Andersen
foreningsformand,
forretningsfører
Kbhvn. S.

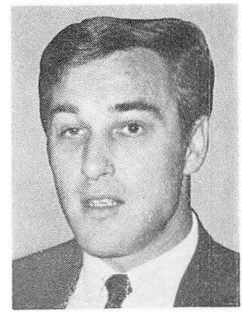

P. B. Andersen
VVS-installatør
Horsens

Andersen, Peter, smedemester; f. 10/9 1930 i Ensled, Århus amt, søn af arbejdsmd. Henrik Andersen; g. 12/11 1955 m. Lilly A., f. Jensen; udd. h. smedemester A. M. Schjødt, Kastbjerg 1948–52, svendebrev 1952, svend 1952–55, overtaget nuværende virksomhed 1955 (grundlagt s. bysmedie), opført nyt værksted 1964; smede- og maskinarbejde efter opgave, reparation af automobiler, landbrugsmaskiner og entreprenørmateriel, till. VVS-arbejde; medl. af Randers omegns Smedemesterforening.

Adr.: Lindbjerg, 8900 Randers.

Firma: Lindbjerg Maskinværksted, Lindbjerg, 8900 Randers.

Andersen, Poul, VVS-installatør; medl. af Dansk VVS-Installatør Forening, kreds 1, Kbhvn. og Foreningen af Fabrikanter i Jernindustrien i København.

Firma: Dansk Varme Teknik, Skt. Hans Gade 2, 2200 Kbhvn. N.

Andersen, Poul, foreningsformand, forretningsfører; f. 5/6 1933 på Frbg., søn af forplejningsforvalter Emanuel Andersen; g. 18/5 1957 m. Birthe A., f. Christensen; realeksm. 1950, udd. s. former i A/S Atlas, Kbhvn. 1950–54, svendebrev 1954, videreudd. på metalstøberi, støbemestereksm. 1960, støbemester i A/S F. L. Smidth, Kbhvn. 1960–65, till. sekr. i Dansk Støberiteknisk Forening 1962–67, sekr. f. Foreningen af Værkstedsfunktionærer i Jernindustrien i Danmark 1965, formd. og forretningsfører sst. s. 1971; ansvarsh. redaktør f. fagbladet Stålet; sekr. f. Dansk Støberiteknisk Forening 1962–66, medl. af best. s. 1962, skuemester v. svendeprøver f. formere.

Adr.: Søndertoften 146, 2630 Tåstrup.

Organisation: Foreningen af Værkstedsfunktionærer i Jernindustrien i Danmark, Vermlandsgade 67, 2300 Kbhvn. S.

Andersen, Poul, smedemester; f. 2/11 1935 i Horne, Nordjyllands amt; g. 16/12 1961 m. Rita A., f. Søndergaard; udd. h. smedemester Ths. Jensen, Uggerby 1952–56, svendebrev 1956, svend h. VVS-installatørerne Martin Sloth, Hirtshals og Sv. A. Mylund, Hjørring, overtaget nuværende virksomhed 1969 (grundlagt 1904); smede- og maskinarbejde efter opgave, forhandling og reparation af landbrugsmaskiner og VVS-arbejde; medl. af Hjørring & Omegns Smedemesterforening.

Adr. 9860 Tornby.

Firma: Tornby Smedie, 9860 Tornby.

Andersen, Poul Erik, smedemester; f. 12/6 1926 i Hammershøj, Viborg amt, søn af smedemester Martin Andersen; g. 20/10 1951 m. Ingrid A., f. Kjærsgaard Jensen; udd. s. vogn- og beslagsmed h. faderen 1940–44, svendebrev 1944, eksm. s. beslagsmed, Landbohøjskolen 1951, VVS-eksm. 1970, svend fl. steder 1944–47, h. faderen 1947–70, overtaget virksomheden 1970 (grundlagt 1912); smede- og maskinarbejde efter opgave, forhandling og reparation af landbrugsmaskiner, reparation af entreprenørmateriel samt VVS-arbejde, medvirket bl. a. v. Fjellerup Strand vandværk; medl. af Randers Omegns Smedemesterforening.

Adr.: 8586 Ørum Djurs.

Firma: Ørum Smede- og Maskinværksted, 8586 Ørum Djurs.

Andersen, Poul Henning, smedemester, VVS-installatør; f. 1/5 1931 i Terslev, Vestsjællands amt, søn af smedemester Hans Chr. Andersen; g. 28/10 1954 m. Bente A., f. Jensen; udd. s. maskinarbejder h. faderen og på H. F. Nielsens Maskinfabrik, Haslev 1946–50, frekventeret Haslev Håndværkerhøjskole 1950, svend h. faderen, gas- og vandmestereksm., Kbhvn. 1969, medindehaver i faderens virksomhed 1970, virksomheden samtidig omdannet t. familieaktieselskab (grundlagt 1923); smede- og maskinarbejde efter opgave, fremstilling af jernkonstruktioner t. byggeindustrien, forhandling og reparation af landbrugsmaskiner og VVS-arbejde; medl. af Syd- og Østsjællands Smedemesterforening og Dansk Maskinhandlerforening.

Adr.: Terslev, 4690 Haslev.

Firma: Terslev Smede- og Maskinforretning A/S, Terslev, 4690 Haslev.

Andersen, Preben Bent, VVS-installatør; f. 5/1 1937 i Horsens, søn af chauffør Willy Andersen; g. 19/4 1960 m. Aase A., f. Grønlund; udd. h. blikkenslagermester S. Chr. Gregersen, Horsens 1952–57, svend bl. a. i fa. Ribe Støbegods, Horsens, etabl. nuværende virksomhed 1961, gas- og vandmestereksm. s. å.; VVS-arbejde; medl. af Dansk VVS-Installatør Forening, kreds 15, Østjyden; hobby: camping.

Adr.: Falstersgade 20, 8700 Horsens.

Firma: P. B. Andersen, VVS-installatør, Falstersgade 20, 8700 Horsens.

Andersen, Regnar, VVS-installatør; f. 29/3 1927 i Doense, Nordjyllands amt, søn af smedemester Jens Ejnar Andersen; g. m. Inger Elisa A., f. Rask Mikkelsen; udd. h. faderen 1941–45, svend h. VVS-installatørerne Niels Kalhave og T. Kolbech, begge Viborg, gas-, vand- og sanitetseksm., Kbhvn. 1960, etabl. nuværende virksomhed 1962, udvidet på nuværende adr. 1969 i egen ejendom; VVS-arbejde, medvirket bl. a. v. krematoriet, Viborg og boligbyggeri; medl. af Dansk VVS-Installatør Forening, kreds 11, Kronjyden.

Adr.: Vognmagervej 15, 8800 Viborg.

Firma: Regnar Andersen, VVS-installatør, Vognmagervej 15, 8800 Viborg.

Andersen, Robert Bilstrup, VVS-installatør; f. 19/4 1919 i Skive, søn af VVS-installatør Kristian Ingvard Andersen; g. 13/5 1941 m. Eva A.; udd. h. faderen 1934–38, svend sst., overtaget virksomheden 1950 sm. m. broderen Aksel Bilstrup Andersen, på nuværende adr. i egen ejendom s. 1963; VVS-arbejde, medvirket bl. a. v. B. & O., Struer, banegård, sygehus og fabriksbyggeri i Skive; medl. af Dansk VVS-Installatør Forening, kreds 10, Nord Vest.

Adr.: Brøndum, 7800 Skive.

Firma: K. I. Andersen & Sønner, VVS-installationsfirma, Kompagnigade 13, 7800 Skive.

Andersen, Robert Bøgelund, smedemester; f. 29/8 1926, søn af smedemester Emil Andersen; g. 18/12 1954 m. Ellen A., f. Frandsen; udd. h. faderen 1940–44, svend i Kolding, medindehaver i faderens virksomhed, nu eneindehaver; smede- og maskinarbejde efter opgave, forhandling og reparation af landbrugsmaskiner og VVS-arbejde; medl. af Ringkøbing amts Smedemesterforening.

Adr.: 6931 Borris.

Firma: Emil Andersen, smede- og VVS-installationsfirma, 6931 Borris.

Andersen, Sigurd, smedemester; f. 24/11 1911 i Overby, Vejle amt, søn af smedemester Peter Ole Andersen; g. 17/11 1935 m. Karen A., f. Madsen; udd. s. vogn- og beslagsmed h. faderen og h. smedemester Olsen, Grindsted 1927–31, frekventeret Teknologisk Institut, Kbhvn. 1934 og lokale kurser, svend bl. a. h. smedemestrene Schiøler, Vitved og P. Nielsen, Blegind, indehaver af smedeforretning i Firgårde 1935–44, overtaget farbroderens, smedemester A. Andersens virksomhed 1944 (grundlagt s. landsbysmedie 1888), udvidet 1955–56; vogn- og beslagsmedie, smede- og maskinarbejde efter opgave, bygningssmedearbejde, forhandling og reparation af landbrugsmaskiner, cykler og knallerter, till. VVS-arbejde, medvirket bl. a. v. boligbyggeri i Juelsminde, Lund alderdomshjem, Hellebjerg Idrætsungdomsskole, Klakring, As og Barrit skoler og børnehave i Barrit; medl. af

Horsens omegns Smedemesterforening, medl. af As-Klakring sogneråd 1958–62; hobby: havebrug.

Adr.: Klakring, 7130 Juelsminde.

Firma: Klakring Varme- & Sanitet, Klakring, 7130 Juelsminde.

Andersen, Steen, driftsleder; f. 9/7 1951 i Alslev, Ribe amt, søn af smedemester Bent Andersen; udd. h. faderen, driftsleder sst. (virksomheden grundlagt af oldefaderen 1890); smede- og maskinarbejde, forhandling og reparation af landbrugsmaskiner samt VVS-arbejde.

Adr.: Alslev, 6800 Varde.

Firma: Alslev Smede- og Maskinforretning, Alslev, 6800 Varde.

Andersen, Sten, direktør; medl. af Forniklings-, Forchromnings- og Galvanisørbranchens Arbejdsgiverforening.

Firma: Vitco, Sydvestvej 111, 2600 Glostrup.

Andersen, Svend, smedemester; f. 13/2 1918 i Idum, Ringkøbing amt, søn af gårdejer Chr. Andersen; g. 9/1 1949 m. Anna Signe A., f. Hounisen; udd. h. smedemester Carl Jensen, S. Nissum 1933–37, svendebrev 1937, frekventeret Teknologisk Institut, Kbhvn. 1945 og 1946, svend 1937–48, overtaget nuværende virksomhed 1948 (grundlagt s. bysmedie ca. 1880), opført ny værksteds- og lagerbygning 1960; smede- og maskinarbejde efter opgave, forhandling og reparation af landbrugsmaskiner, VVS-arbejde, depot f. og forhandling af flaskegas m. tilbehør, Esso service; medl. af best. f. Randers omegns Smedemesterforening, formd. f. sammes 5. kreds, medl. af Hvilsager-Lime sogneråd 1966–70.

Adr.: Termestrup, 8544 Mørke.

Firma: Termestrup Smede- og Maskinforretning, Termestrup, 8544 Mørke.

Andersen, Svend Børge, smedemester; f. 30/11 1923 i Næstved, søn af smedemester Throlf Peter Andersen; g. 2/10 1948 m. Edel A., f. Stenberg; udd. s. vogn- og beslagsmed h. faderen 1937–41, svendebrev 1941, svend bl. a. h. smedemestrene Carl Larsen og Mark Jensen, begge Næstved samt h. faderen, overtaget faderens virksomhed 1957 (grundlagt ca. 1880), udvidet 1971; smede- og maskinarbejde efter opgave og fremstilling af artikler t. keramikindustrien; medl. af Syd- og Østsjællands Smedemesterforening, revisor 1969–71; hobby: jagt.

Adr.: Karrebækvej 157, 4700 Næstved.

Firma: Grimstrup Smede- og Maskinværksted, Grimstrup, 4700 Næstved.

Andersen, Svend Jørgen, VVS-installatør; medl. af Dansk VVS-Installatør Forening, kreds 1, Kbhvn.

Firma: Johs. Andersen & Søn, VVS-installationsfirma, Ahornsgade 15, 2200 Kbhvn. N.

Andersen, Svend Aage, varmeinstallatør, smedemester; medl. af Skive og omegns Smedemesterforening.

Firma: Sv. Aage Andersen, varmeinstallatør, smedemester, Nygade 4, 7881 Jebjerg.

Andersen, Svend Aage, smedemester.

Firma: Sv. Aa. Andersen, smedemester, Solrød, 4622 Havdrup.

Andersen, Svend Aage, maskinfabrikant.

Firma: Universal, Tuja Allé 10, 7100 Vejle.

Andersen, Svend Aage, smedemester; f. 27/3 1925 i Grevinge, Vestsjællands amt, søn af gårdejer Anders P. Andersen; g. 11/8 1946 m. Erna A., f. Kristiansen; udd. h. smedemester C. F. Pedersen, Nykøbing Sjælland 1940–44, svendeprøve: veludført, svend bl. a. sst., på Flemstofte Maskinfabrik og på Vestergades Maskinfabrik, Holbæk, overtaget nuværende virksomhed 1954, på nuværende adr. s. 1964; smede- og maskinarbejde efter opgave, fremstilling af jernkonstruktioner, forhandling og reparation af landbrugsmaskiner og cykler, VVS-arbejde, speciale: vandværker, medvirket bl. a. v. Kisserup vandværk, parcelhus- og sommerhusbyggeri; medl. af Nordvestsjællands Smedemesterforening, af best. 1964–69.

Adr.: Udby, 4300 Holbæk.

Firma: Udby Smede-, Varme- og Sanitetsforretning, Udby, 4300 Holbæk.

Andersen, Svend Aage, VVS-installatør; f. 6/7 1930 i Grønning, Viborg amt; udd. s. smed i Skjern 1944–48, svend fl. steder, etabl. nuværende virksomhed 1963, VVS-eksm., Horsens 1966, på nuværende adr. i egen nyopført ejendom s. 1967; VVS-arbejde; medl. af Ribe amts Smedemesterforening og Dansk VVS-Installatør Forening, kreds 14, Vestjyden.

Adr.: Knudevej 24, 6600 Vejen.

Firma: Sv. Aa. Andersen, VVS-installatør, Knudevej 24, 6600 Vejen.

Andersen, Svend Aage, VVS-installatør; f. 29/6 1931 i Hirtshals, Nordjyllands amt, søn af skomagermester Niels Chr. Andersen; g. 1/2 1958 m. Else Marie A., f. Hansen; udd. i blikkenslagerfa. M. Jørgensen, Hjørring 1950–55, svendebrev 1955, svend sst. og i Grønland, etabl. s. blikkenslagermester i Hirtshals 1959 sm. m. varmeinstallatør Egon Andersen, egen virksomhed s. 1963; VVS-arbejde; medl. af best. f. Hjørring & Omegns Smedemesterforening s. 1965.

Adr.: Hans Jensens Allé 20, 9850 Hirtshals.

Firma: Sv. Aage Andersen, VVS-installatør, Hans Jensens Allé 20, 9850 Hirtshals.

Andersen, Tage, VVS-installatør; medl. af Dansk VVS-Installatør Forening, kreds 10, Nord Vest.

Firma: Tage Andersen, VVS-installatør, 7650 Bøvlingbjerg.

Andersen, Tage, smedemester; f. 11/8 1929 i Lendum, Nordjyllands amt, søn af arbejdsmd. Jens Andersen; g. 4/10 1952 m. Anna A., f. Christensen; udd. s. vogn- og beslagsmed h. smedemester Otto Sørensen, Lendum 1945–49, svend h. smedemester Joh. P. Pedersen, Frederikshavn 1949–64, etabl. nuværende virksomhed i egen nyopført ejendom 1964; smede- og maskinarbejde, forhandling og reparation af landbrugsmaskiner og VVS-arbejde; medl. af Frederikshavn og Omegns Smedemesterforening, formd. f. best. f. Gærum vandværk.

Adr.: Vrangbækvej 12, Gærum, 9900 Frederikshavn.

Firma: Gærum Smede-, Rør- og Sanitetsforretning, Gærum, 9900 Frederikshavn.

Andersen, Thomas, maskinfabrikant; f. 22/6 1900 i Skovby, Fyns amt; udd. s. maskinarbejder på Jørgensens Maskinfabrik, Ringe 1914–19, etabl. nuværende virksomhed 1924 sm. m. maskinfabrikant Chr. Nielsen; import af artikler t. sættemaskiner og fremstilling af reservedele; medl. af Foreningen af Smede- og Maskinvirksomheder i København.

Adr.: Ewaldsbakken 20, 2900 Hellerup.

Firma: Th. Andersen & Nielsen, maskinfabrik, Åboulevard 23 A, 1960 Kbhvn. V.

Andersen, Thomas Andreas Thomsen, direktør, cand. agro.; f. 29/3 1927 i Hjordkær, Sønderjyllands amt, søn af direktør A. P. Andersen; g. 31/8 1961 m. Inger A., f. Reddersen; realeksm. 1943, beskæftiget v. landbrug 1943–44, student 1946, frekventeret Ladelund og Korinth landbrugsskoler 1946–49, cand. agro. 1952, ass. v. statens kartoffelfond s. å., direktør f. Kartoffelmelsfabrikken Sønderjylland, Toftlund 1954–61, f. A/S Alfa Lavals landbrugsafd., Vejle 1961–70, f. Dansk Maskinoplag A/S, Rødekro s. 1970, till. direktør f. Ole Sørensen & Co. A/S, Kolding s. 1971; import, forhandling og reparation af landbrugsmaskiner; tildelt Landsforeningen Dansk Arbejdes Initiativdiplom 1957; medl. af Åbenrå Smedemesterforening, Dansk Maskinhandlerforening og BPKA-Importforeningen.

Adr.: Haderslevvej 46 D, 6200 Åbenrå.

Firma: Ole Sørensen & Co. A/S, Sdr. Havnegade 1, Kolding – Dansk Maskinoplag A/S, Grønnevej, 6230 Rødekro.

Andersen, Thorvald, smedemester; f. 3/6 1900 i Karrebæksminde, Storstrøms amt, søn af smedemester Frederik Andersen; g. 16/4 1928 m. Laura A., f. Larsen; udd. s. vogn- og beslagsmed h. faderen og i Gl. Holsted 1914–18, svendebrev 1918, svend bl. a. h. fadaren, overtaget virksomheden 1939 (grundlagt 1898); reparation af landbrugsmaskiner og VVS-arbejde; medl. af Syd- og Østsjællands Smedemesterforening, af best. f. Karrebæksminde vandværk i 25 år, revisor f. Karrebæksminde sygekasse 1939–69.

Adr.: Karrebækvej 999, 4736 Karrebæksminde.

Firma: Karrebæksminde Smedie, Karrebækvej 999, 4736 Karrebæksminde.



S. Andersen
smedemester
Termestrup, Mørke

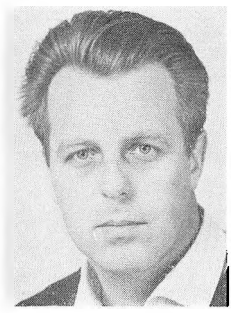

S. Aa. Andersen
VVS-Installatør
Hirtshals

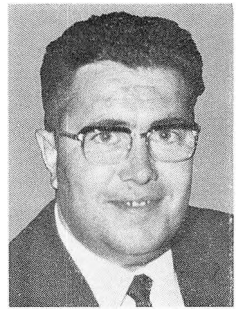

T. Andersen
smedemester
Gærum, Frederikshavn

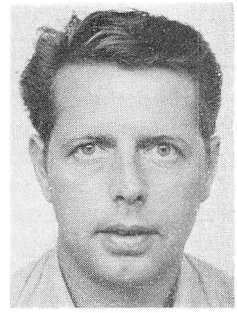

Aa. Andersen
entreprenør
Højbjerg

Andersen, Torben Hansen, smedemester, VVS-installatør; f. 21/12 1917 i Vedbæk, Kbhvn.s amt, søn af smedemester Anders Hansen Andersen; g. 29/11 1947 m. Eva Marie A., f. Jensen; udd. h. faderen og h. smedemester Axel Schmidt, Hillerød 1931–36, svend fl. steder, medindehaver i faderens virksomhed 1939, overtaget virksomheden 1950 (grundlagt 1914), frekventeret kurser, gas-, vand- og sanitetseksm. 1968; kleinsmedearbejde og VVS-arbejde, medvirket bl. a. v. skoler i Nærum og Holte og arbejde f. Søllerød og Kbhvn.s kommuner; medl. af Dansk VVS-Installatør Forening, kreds 1, Kbhvn., formd. f. Søllerød Gas- og Vandmesterforening s. 1970, kasserer 1947–71, vurderingsmd. t. ejendomsskyld, medl. af Rotary International.

Adr.: Olgasvej 11, 2950 Vedbæk.

Firma: A. Hansen Andersen & Søn, VVS-installationsfirma, Olgasvej 11, 2950 Vedbæk.

Andersen, Vagn, smedemester.

Firma: Vagn Andersen, smedemester, 7250 Hejnsvig.

Andersen, Vagn, smedemester; f. 8/5 1940 i Agerbæk, Ribe amt, søn af smedemester Sejer Andersen; g. 30/6 1962 m. Ida A.; udd. h. smedemester A. Nilsson, Agerbæk 1954–58, svend bl. a. på fabrikken Vestas, indehaver af mineralvandsdepot 1961–66, overtaget læremesterens virksomhed 1966 (grundlagt af faderen), udvidet og opført nyt værksted 1969; smedearbejde, forhandling og reparation af landbrugsmaskiner, fremstilling af halvfabrikata t. maskinbranchen samt VVS-arbejde, medvirket bl. a. v. kommunalt arbejde; medl. af Ribe amts Smedemesterforening, formd. f. Agerbæk Idrætsforening s. 1970, brandvagtsleder i Falck-Zonen, Agerbæk s. 1968; hobby: fodbold.

Adr.: Søndergade 9, 6753 Agerbæk.

Firma: Sønderbyens Smede- og Maskinforretning, 6753 Agerbæk.

Andersen, Vagn Bregnhoved, smedemester; f. 14/2 1924 i Give, søn af arbejdsmd. Anders Theodor Andersen; g. 27/7 1952 m. Marie A., f. Johnsen; udd. h. smedemester Carl Hoffmann, Smidstrup 1944–48, svend sst. og h. smedemester Juul, Funder, frekventeret kurser, overtaget nuværende virksomhed 1953; vogn- og beslagsmedie, forhandling og reparation af landbrugsmaskiner, traktorer og -redskaber samt VVS-arbejde; medl. af Horsens Omegns Smedemesterforening.

Adr.: 8752 Østbirk.

Firma: Østbirk Smede- og Maskinforretning 8752 Østbirk.

Andersen, Vagn Søgaard, smedemester; f. 14/2 1930 i Sandvad, Århus amt, søn af smedemester Anders Peter Andersen; g. 26/5 1962 m. Ingrid S. A., f. Theisen; udd. s. vogn- og beslagsmed h. faderen 1944–48, frekventeret Jydsk Teknologisk Institut, Århus og lokale kurser, svend bl. a. h. faderen, medindehaver 1962, overtaget virksomheden 1965 (grundlagt 1902); beslagsmedie, smede- og maskinarbejde efter opgave, forhandling og reparation af landbrugsmaskiner og -redska-

ber samt traktorer, fremstilling af harver og radrensere (Sandvad) efter egen konstruktion samt VVS-arbejde, till. Shell service, medvirket bl. a. v. centralskole, præstegård, alderdomshjem og statsfængsel i Nørre-Snede, Brædstrup sygehus, Sandvad alderdomshjem og Hammer kirke; medl. af Smedemesterforeningen Nord og Vest for Vejle.

Adr.: Sandvad, 8766 Nørre-Snede.

Firma: P. Andersen & Søn, smedefirma, Sandvad, 8766 Nørre-Snede.

Andersen, Victor, smedemester, varmeinstallatør; f. 6/4 1910 i Køge; udd. s. smed og maskinarbejder i Hørsholm Smede- og Maskinværksted 1924–29, svend bl. a. i fa. Centralvarmeservice og rørfa. Johansen & Søn, begge Hillerød, etabl. nuværende virksomhed 1946; installation af centralvarme og helautomatisk oliefyr; medl. af Nordsjællands Smedemesterforening.

Adr.: Lindegårdsvej 20, 3520 Farum.

Firma: Victor Andersen, smedemester, varmeinstallatør, Lindegårdsvej 20, 3520 Farum.

Andersen, Volmer, smedemester; f. 20/11 1898 i Helsingør, søn af smedemester M. P. Andersen; g. 1/9 1928 m. Dagny A., f. Petersen; udd. s. vogn- og beslagsmed h. faderen 1913–17, eksm. s. beslagsmed, Landbohøjskolen 1918, frekventeret Teknologisk Institut, Kbhvn., svend bl. a. på Gautier's beslagsmedie, Kbhvn., overtaget faderens virksomhed 1929 (grundlagt 1909); kleinsmede- og kunstsmedearbejde, medvirket bl. a. v. fl. kirker (kandelabre); medl. af Græsted og Omegns Smedemesterforening, kasserer 1936–58.

Adr.: Hovedgaden 30, 3230 Græsted.

Firma: Volmer Andersens Smedie, Hovedgaden 30, 3230 Græsted.

Andersen, Willie Bjørn, VVS-installatør; medl. af Dansk VVS-Installatør Forening, kreds 2, Frederiksborg.

Firma: Willie Bjørn Andersen, VVS-installatør, Søvænget 15, 3100 Hornbæk.

Andersen, Willy Frits, VVS-installatør; f. 14/5 1915 i Århus, søn af blomsterhandler Sofus Genelius Andersen; g. m. Viola A.; udd. h. blikkenslagermester Vilh. Hansen, Århus 1930–35, svend fl. steder, etabl. nuværende virksomhed 1950 sm. m. blikkenslagermester Poul Jensen, eneindehaver på nuværende adr. s. 1956, gas- og vandmestereksm. 1954; VVS-arbejde; medl. af Dansk VVS-Installatør Forening, kreds 12, Århus.

Adr.: Strandvej 10 B, 8000 Århus C.

Firma: Willy Andersen, VVS-installatør, Høegh Guldbergs Gade 69 A, 8000 Århus C.

Andersen, Winston Ellgaard, smedemester; f. 9/6 1934 i Uggelhuse, Århus amt, søn af kedelpasser Gustav Thorvald Andersen; g. 3/11 1957 m. Grethe E. A., f. Jensen; udd. s. vogn- og beslagsmed h. smedemester Niels Krohr, Bjødstrup 1950–55, frekventeret Teknologisk Institut, Kbhvn. og Århus, aut. flyvetekniker i USA Airforce 1959, frekventeret flyvevåbnets kurser, studierejser t. England, Norge og Frankrig, svend h. læremesteren, i flyvevåbnet 1955–70, bl. a. flyvemekaniker i Karup 1959–70, etabl. nuværende virksomhed 1970, genopført efter brand s. å.; smedearbejde efter opgave, plade- og opretningsarbejde, reparation af traktorer; medl. af Kjellerup og Omegns Smedemesterforening, Member of Mac Buster's Club (1. gang gn. lydmuren); hobby: veteranbiler.

Adr.: Thybovej 5, Knudstrup, 8620 Kjellerup.

Firma:: Knudstrup Pladeværksted, Thybovej 5, Knudstrup, 8620 Kjellerup.

Andersen, Aage, fabrikant; medl. af Foreningen af Smede- og Maskinvirksomheder i København.

Firma: Triva, Industriskellet 12–14, 2670 Greve Strand.

Andersen, Aage, VVS-installatør; medl. af Dansk VVS-Installatør Forening, kreds 13, Midtjyden.

Firma: Aage Andersen & Søn, VVS-installationsfirma, Nygade 37, 7430 Ikast.

Andersen, Aage, smedemester; f. 29/5 1917 i Tingsted, Storstrøms amt, søn af landmd. Theodor Andersen; g. 8/7 1943 m. Anne Sofie A., f. Pedersen; udd. h. smedemestrene Hans Sofus Pedersen, Gudum og Oluf Nielsen, Vedbysønder 1944–49, forpagtet svigerfaderens virksomhed 1950, overtaget samme 1964 (grundlagt 1874); beslagsmedie og klov-

beskæring; medl. af Sydvest- og Midtsjællands Smedemesterforening.

Adr.: Gudum, 4200 Slagelse.

Firma: Gudum Smedie, Gudum, 4200 Slagelse.

Andersen, Aage, grosserer; f. 10/9 1929 i Kbhvn., søn af grosserer Kaj Andersen; handelsudd. 1944–48, medarbejder h. faderen, medindehaver s. 1962 (virksomheden grundlagt 1953); forhandling af VVS-artikler, en gros; medl. af Dansk VVS-Information.

Adr.: Ulvemosevej 2, 2960 Rungsted Kyst.

Firma: Kaj Andersen, grossistfirma, Vibevej 9, 2400 Kbhvn. NV.

Andersen, Aage, entreprenør; f. 23/10 1930 i Gammelby, Vejle amt, søn af gårdejer Jacob Andersen; g. 28/3 1964 m. Gurli A., f. Larsen; udd. s. gartner 1954–60, medarbejder bl. a. i fa. Bent Jensen, Hasselager 1963–68, overtaget virksomheden 1968 (grundlagt 1959), på nuværende adr. s. 1969; bearbejdning af gartnerijord, samt udlejning og opsætning af dampkedler.

Adr.: J. F. Willumsens Vej 5, 8270 Højbjerg.

Firma: Aage Andersen, entreprenør, J. F. Willumsens Vej 5, 8270 Højbjerg.

Andersen, Aage, smedemester; f. 6/10 1946 i Hallund, Nordjyllands amt, søn af handelsmd. Anders Andersen; g. 23/8 1969 m. Doris A., f. Mortensen; udd. s. vogn- og beslagsmed h. smedemester Viggo Mortensen, Aså 1962–66, svend sst., overtaget virksomheden 1969 (grundlagt 1958); smede- og maskinarbejde, forhandling og reparation af landbrugsmaskiner og -redskaber samt traktorer; medl. af Østvendsyssels Smedemesterforening; hobby: sport.

Adr.: Søndergade 23, 9340 Aså.

Firma: Østvendsyssels Smede- og Maskinforretning, 9340 Aså.

Andersen, Aage Herluf, gas- og vandmester; f. 25/1 1930 i Terp, Viborg amt, søn af smedemester Anders Michael Andersen; g. 27/9 1955 m. Jytte A., f. Riber; udd. s. maskinarbejder h. faderen og på Bjerringbro Maskinfabrik 1944–48, svend bl. a. på Vognfabrikken Scandia, Randers og i A/S Bruun & Sørensen, Århus, gas- og vandmestereksm. 1963, overtaget nuværende virksomhed 1963 (grundlagt ca. 1935), udvidet på nuværende adr. 1968; kleinsmede- og VVS-arbejde; medl. af Aarhus Gas- og Vandmesterforening; hobby: camping.

Adr.: L. A. Rings Vej 91, 8270 Højbjerg.

Firma: Aage Andersen, gas- og vandmester, Byvej 21, 8270 Højbjerg.

Andersen, Aage Steen, smedemester; f. 5/9 1926 i Vissenbjerg, Fyns amt, søn af entreprenør Jacob Andersen; g. 24/9 1949 m. Jeroma A., f. Hansen; udd. h. smedemester Aksel Pedersen, Grønnemose 1942–46, frekventeret Teknologisk Institut, Kbhvn. 1948, forpagtet bysmedie på Dagø 1949–54, svend fl. steder 1954–64, reetabl. på nuværende adr. 1964; smede- og maskinarbejde, fremstilling af spånsugningsanlæg t. træindustrien samt VVS-arbejde, medvirket bl. a. v. Vissenbjerg kirke; medl. af Fyns Stifts Smedemesterforening, Årup kredsen, af best. f. Den Konservative Vælgerforening, Vissenbjerg s. 1969; hobby: jagt.

Adr.: Østergade 54, 5492 Vissenbjerg.

Firma: Aage Steen Andersen, smedemester, Østergade 54, 5492 Vissenbjerg.

Andersson, Adolf, modelsnedkermester; medl. af Foreningen af Modelsnedkermestre indenfor Jern- og Metalindustrien.

Firma: Adolf Andersson, modelsnedkermester, Elmegade 5, 2200 Kbhvn. N.

Andreasen, Børge, skibssmedemester; f. 4/4 1926 i Harboør, Ringkøbing amt; g. 28/12 1949 m. Birthe A., f. Nielsen; udd. h. smedemester Carl Christensen, Thyborøn 1941–45, svend sst. og h. smedemester Jean Salskov, Thyborøn, etabl. nuværende virksomhed 1967, udvidet m. nyopført værksted på nuværende adr. 1972; skibsreparationer; hobby: jagt.

Firma: Thyborøn Skibssmedie, 7680 Thyborøn Havn.

Andreasen, Egon, fabrikant, smedemester; f. 22/11 1925 i Svedstrup, Frederiksborg amt, søn af landmd. Aage Andreasen; g. 1951 m. Gerda A., f. Petersen; udd. s. vogn- og be-

slagsmed h. smedemester J. A. Juhl, Skenkelsø og h. svigerfaderen, smedemester H. G. Petersen, Uvelse 1942–47, svend h. sidstnævnte læremester 1947–57, etabl. nuværende virksomhed 1957, virksomheden omdannet t. aktieselskab 1969; smede- og maskinarbejde efter opgave, fremstilling af specialartikler, bl. a. beholdere, t. landbrugsmaskiner, till. VVS-arbejde; medl. af Frederikssund Smedemesterforening.

Adr.: Nybrovej 1, 3550 Slangerup.

Firma: Slangerup Maskinfabrik, Egon Andreasen A/S, Nybrovej 1, 3550 Slangerup.

Andreasen, Ejner, smedemester; f. 22/9 1901 i Nyborg, søn af portør Hans Andreasen; g. 23/12 1923 m. Marie A., f. Sørensen; udd. s. vogn- og beslagsmed h. smedemester Chr. Nielsen, Lønholt 1915–19, frekventeret kurser, svend bl. a. på Helsingør Skibsværft A/S og i fa. Nielsen & Schmiegelow, begge Helsingør, etabl. nuværende virksomhed 1946; kleinsmedearbejde, bygnings- og gelænderarbejde, varmeinstallation og reparation af kaminer, kakkelovne og kedler; medl. af Helsingør og Omegns Smedemesterforening, sekr. 1950–63, formd. 1963–70.

Adr.: Ritavej 3, 3060 Espergærde.

Firma: Espergærde Kleinsmedie, Ritavej 3, 3060 Espergærde.

Andreasen, Gerhard Haahr, VVS-installatør; medl. af Dansk VVS-Installatør Forening, kreds 10, Nord Vest.

Firma: Gerhard Haahr Andreasen, VVS-installatør, Østermarken 3, 7500 Holstebro.

Andreasen, Jens Kristian, smedemester; f. 4/10 1909 i Lerup, Nordjyllands amt, søn af arbejdsmd. Mathias Andreasen; g. 27/12 1947 m. Mathilde A., f. Bering Sørensen; indt. 1935 bl. a. beskæftiget v. landbrug, montør i Østjydsk Kunst- og Kleinsmedie 1935–38, havnearbejder 1938–40, tørvearbejder i sommerhalvåret 1940–44, montør i Aarhus Kunstsmedie i vinterhalvåret 1940–44, udd. sst. 1944–48, svend sst., værkstedsleder 1954–56, overtaget virksomheden 1956 (grundlagt 1938), på nuværende adr. s. 1971; bygningsarbejde, gelænderarbejde, fremstilling af reklameskilte og installation af restaurations-, hotel- og cafeteriakøkkener; medl. af Århus Smedelav; hobby: filateli.

Adr.: Tousvej 79, 8230 Åbyhøj.

Firma: Aarhus Kunstsmedie, Tousvej 79, 8230 Åbyhøj.

Andreasen, Mogens, VVS-installatør; f. 20/11 1935 i Lund, Storstrøms amt, søn af fiskehandler Hans Jørgen Villy Andreasen; g. 2/5 1959 m. Anni Karlshøj A., f. Olsen; udd. h. blikkenslagermester Ernst Hammerum, Store-Heddinge 1951–56, svend sst., gas- og vandmestereksm. 1963, etabl. nuværende virksomhed s. å., på nuværende adr. s. 1969; VVS-arbejde; medl. af Dansk VVS-Installatør Forening, kreds 4, Præstø; hobby: fodbold.

Adr.: Thorsvej 7, 4673 Rødvig Stevns.

Firma: Mogens Andreasen, VVS-installatør, Skansevej 5, 4673 Rødvig Stevns.

Andreasen, Otto Vilhelm, VVS-installatør; f. 18/1 1931 i Smørum, Kbhvn.s amt, søn af tømrer Anders Andreasen; g. 18/4 1957 m. Ida A., f. Christensen; udd. h. blikkenslagermester Ove Espersen, Solrød Strand 1948–53, svend sst., gas-, vand- og sanitetseksm., etabl. nuværende virksomhed 1957; VVS-arbejde, till. nedlægning af vandledninger f. vandværker (egen rendegraver); medl. af Dansk VVS-Installatør Forening, kreds 3, Roskilde.

Adr.: Fredensbovej 51, 2680 Solrød Strand.

Firma: Otto Andreasen, VVS-installatør, Fredensbovej 51, 2680 Solrød Strand.

Andreasen, Paul, VVS-installatør; medl. af Dansk VVS-Installatør Forening, kreds 3 A, Kbhvn.s amt.

Firma: Paul Andreasen, VVS-installatør, Jerismosevej 39, 2670 Greve Strand.

Andreasen, Peder, værkfører; f. 28/10 1951 i Thyborøn, Ringkøbing amt, søn af skibssmedemester Børge Andreasen; udd. h. faderen 1967–71, frekventeret Jydsk Teknologisk Institut, Århus, værkfører h. faderen s. 1972 (virksomheden grundlagt 1967), på nuværende adr. i nyopført værksted s. 1972); skibsreparationer; hobby: jagt.

Firma: Thyborøn Skibssmedie, 7680 Thyborøn Havn.

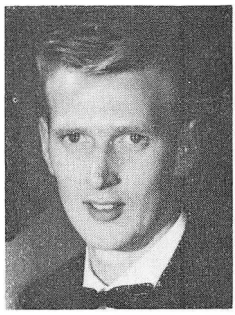

Aa. Andersen
smedemester
Aså



S. Aa. Andreasen
VVS-installatør
Kbhvn. N.



E. Andreassen
VVS-installatør
Nørresundby

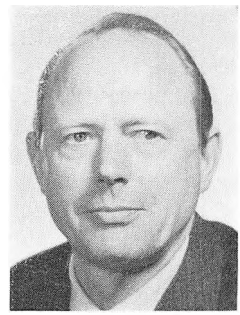

H. R. Andrés
smedemester
Kvistgård

Andreasen, Sven Aage, VVS-installatør; f. 12/1 1917 på Frb.; udd. h. blikkenslagermestrene H. Chr. Nielsen og K. Fischer i nuværende virksomhed 1931–36, svend bl. a. h. blikkenslagermestrene Chr. N. Harboe og Olaf A. Jensen, begge Kbhvn., gas-, vand- og sanitetseksm. 1939, overtaget læremestrenes virksomhed 1939 sm. m. blikkenslagermester G. V. Haugaard (virksomheden grundlagt 1906), eneindehaver s. 1944; VVS-arbejde, reparations- og vedligeholdelsesarbejde; medl. af Dansk VVS-Installatør Forening, kreds 1, Kbhvn.

Adr.: Upsalagade 10, 2100 Kbhvn. Ø.

Firma: H. Chr. Nielsen & Co., VVS-installationsfirma, Skt. Hans Gade 26 A, 2200 Kbhvn. N.

Andreasen, Svend Frederik Findal, smedemester; f. 17/3 1919 i Ørting, Århus amt, søn af smedemester Marinus Andreasen; g. 15/5 1947 m. Ingrid A., f. Selch; udd. s. vogn- og beslagsmed h. faderen 1934–38, overtaget faderens virksomhed 1948 (grundlagt 1905); vogn- og beslagsmedie, forhandling og reparation af landbrugsmaskiner, VVS-arbejde og depot f. flaskegas; medl. af best. f. Østjyllands Smedemesterforening s. 1958, maskinsynsmd.

Adr.: 8772 Ørting.

Firma: Ørting Smede- og Maskinforretning, 8772 Ørting.

Andreasen, Svend Mogens, fabrikant; f. 11/3 1929 i Hillerød, søn af varmemester Anders Andreasen; g. 24/8 1957 m. Inge A., f. Larsen; udd. s. smed og maskinarbejder på Hans Hviids Maskinfabrik, Hillerød 1944–49, svend sst., etabl. nuværende virksomhed i Vinderød 1950, på nuværende adr. s. 1956; smede- og maskinarbejde efter opgave, fremstilling af jernkonstruktioner og fyringsanlæg; medl. af Centralforeningen for Smedemestre i Østifterne.

Adr.: Blåmejsevej 7, 3400 Hillerød.

Firma:: S. M. Andreasens Maskinfabrik, Blytækkervej 19, 3400 Hillerød.

Andreasen, Svend Erik, smedemester; f. 7/7 1925 i Frederikshavn, søn af murermester Adolf Andreasen; g. 28/12 1948 m. Ofa A., f. Jensen; udd. s. smed på Frederikshavn Værft og Flydedok 1939–43, svendeprøve: veludført, svend i A/S Burmeister & Wain, Kbhvn. 1943–46, maskinmester t. søs 1946–53 og 1958–59, håndværkerprøve 1954, elektriker bl. a. i A/S Titan, Kbhvn., stærk- og svagstrømsprøve 1958, egen smedeforretning i Islev 1959–65, på nuværende adr. s. 1965; smede- og maskinarbejde efter opgave samt VVS-arbejde, medvirket bl. a. v. kommunalt arbejde; medl. af Sydvestsjællands Smedemesterforening.

Adr.: Tystrup, 4480 Store-Fuglede.

Firma: Sv. Andreasen, smedemester, Tystrup, 4480 Store-Fuglede.

Andreasen, Villy, smedemester; f. 4/3 1928 i Rom, Ringkøbing amt, søn af gårdejer Chr. Andreasen; g. 1956 m. Karen A., f. Sørensen; udd. s. maskinarbejder h. maskinhandler Tang, Lemvig og h. fabrikant Emkjær, Bon-

net 1948–52, svend h. førstnævnte læremester 1952–68, etabl. nuværende virksomhed 1968, udvidet fl. gange; smede- og maskinarbejde efter opgave, fremstilling af jernkonstruktioner, forhandling og reparation af landbrugsmaskiner og traktorer samt VVS-arbejde, medvirket bl. a. v. Rom Betonvarefabrik, Autocentralen, N. Lem og Lemvigegnens Tørrecentral; medl. af Ringkøbing amts Smedemesterforening.

Adr.: Rom, 7620 Lemvig.

Firma: Villy Andreasen, smedemester, Rom, 7620 Lemvig.

Andreassen, Egon, VVS-installatør; f. 31/1 1932 i Blenstrup, Nordjyllands amt, søn af arbejdsmd. Aage Andreassen; g. 26/12 1954 m. Elsa A., f. Jacobsen; udd. h. blikkenslagermester V. J. Nielsen, Nørresundby 1947–52, gas-, vand- og sanitetseksm., Ålborg 1956, svend i Lindholm Rør- og Sanitetsforretning 1952–55, egen blikkenslagerforretning i Hjallerup 1955–56, etabl. nuværende virksomhed 1956, på nuværende adr. s. 1962; VVS-arbejde, medvirket bl. a. v. Ålborg politigård og boligbyggeri t. statshospitalet, Ålborg; medl. af best. f. Dansk VVS-Installatør Forening, kreds 9, Himmerland, formd. f. Nørresundby og omegns Blikkenslager- og Rørforening.

Adr.: Gyvelvej 9, 9400 Nørresundby.

Firma: Egon Andreassen, VVS-installatør, Hjørringvej 38, 9400 Nørresundby.

Andrés, Hein Runge, smedemester; f. 10/8 1917 i Hellebæk, Frederiksborg amt, søn af rigger Ludvig Andrés; g. 23/5 1942 m. Camilla A., f. Rasmussen; udd. s. kleinsmed på Helsingør Skibsværft 1931–36, svend bl. a. sst., i A/S Burmeister & Wain, Kbhvn. og i fa. Klink & Melton, Bagsværd, værkfører i sidstnævnte virksomhed 1949, driftsleder sst., etabl. nuværende virksomhed i Kbhvn. 1959, optaget broderen Ove Andrés s. medindehaver 1962, på nuværende adr. i nyopført fabriksbygning s. 1964; smede- og pladearbejde samt arbejde efter opgave, fremstilling af malekabiner t. automobilindustrien; medl. af Centralforeningen for Smedemestre i Østifterne.

Adr.: Ndr. Strandvej 115, 3150 Hellebæk.

Firma: Brdr. H. & O. Andrés, smedemestre, Egeskovvej 11, 3490 Kvistgård.

Andrés, Ove Runge, smedemester; f. 7/6 1922 i Hellebæk, Frederiksborg amt, søn af rigger Ludvig Andrés; g. 19/12 1959 m. Gunver A., f. Schmidt; udd. s. kleinsmed på Helsingør Skibsværft 1936–41, svend bl. a. sst., medindehaver i broderens virksomhed 1962 (grundlagt 1959), opført ny fabriksbygning på nuværende adr. 1964; smede- og pladearbejde samt arbejde efter opgave, fremstilling af malekabiner t. automobilindustrien; medl. af Centralforeningen for Smedemestre i Østifterne.

Adr.: Diamantvej 11, 3060 Espergærde.

Firma: Brdr. H. & O. Andrés, smedemestre, Egeskovvej 11, 3490 Kvistgård.

Andresen, Hans Chr., smedemester; f. 29/6 1932 i Tønder, søn af smedemester B. Peter Andresen; g. 18/10 1958 m. Christine A., f. Foghmann; udd. s. vogn- og beslagsmed h. faderen og h. smedemester Hans Christensen, Abild 1947–52, svendebrev 1952, svend h. sidstnævnte læremester, h. smedemester Kaj Sørensen, Jejsing og h. faderen, forpagtet faderens virksomhed 1958, overtaget samme 1964 (grundlagt 1947), udvidet m. nyt værksted 1964, m. værksted og lagerbygning 1968; smede- og maskinarbejde efter opgave, forhandling og reparation af landbrugsmaskiner samt VVS-arbejde, BP-service, till. forhandling af BP oliefyr og brændselsolie; medl. af Tønder amts Smedemesterforening, kørt skolebus f. N. Løgum kommune s. 1953; hobby: jagt.

Adr.: V. Terp, 6240 Løgumkloster.

Firma: Hans Andresen, smedemester, V. Terp, 6240 Løgumkloster.

Andresen, Johann, smedemester; f. 29/3 1931 i Rens, Sønderjyllands amt, søn af gårdejer Hans Andresen; g. 9/5 1953; udd. s. vogn- og beslagsmed h. smedemester A. Poulsen, Rens 1946–50, svend bl. a. på Bovlund Plovfabrik og h. smedemester Chr. Schmidt, Uge, overtaget sidstnævntes virksomhed 1964 (grundlagt ca. 1900), udvidet m. fabrikshal 1969, VVS-eksm. 1968; smede- og maskinarbejde, forhandling og reparation af landbrugsmaskiner og entreprenørmateriel, fremstilling af Uma udsugningsanlæg og VVS-arbejde; mdl. af Åbenrå amts Smedemesterfor-



O. R. Andrés
smedemester
Kvistgård

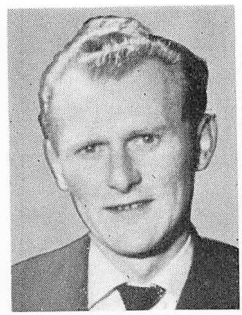

H. C. Andresen
smedemester
V. Terp, Løgumkloster



J. Andresen
smedemester
Uge, Tinglev

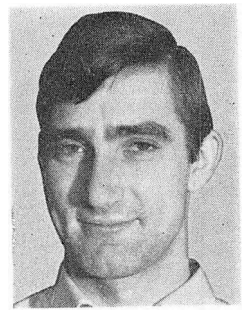

J. E. Andresen
fabrikant, ingeniør, M. af I.
Nordborg

ening, af best. f. den tyske privatskole, Uge s. 1961.

Adr.: Uge, 6360 Tinglev.

Firma: Uge Smede- og Maskinforretning, Uge, 6360 Tinglev.

Andresen, Jørgen Eriksen, fabrikant, ingeniør, M. af I.; f. 8/6 1944 i Havnbjerg, Sønderjyllands amt, søn af gårdejer Jørgen Andresen; g. 11/5 1969 m. Else-Marie A., f. Jensen; realeksm. 1962, udd. s. maskinarbejder på Danfoss 1962–65, svendebrev 1965, ingeniør fra Sønderborg maskinteknikum 1969, ingeniør på lærestedet 1969, forpagtet svigerfaderens, smedemester Thomas Jensens virksomhed 1970 (grundlagt 1907); fremstilling og reparation af værktøj og specialmaskiner t. storindustrien; medl. af Sønderborg amts Smedemesterforening (GKM); hobby: ridning og jagt.

Adr.: Holm, 6430 Nordborg.

Firma: Chr. Jensen & Sønner, maskinfabrik, 6430 Nordborg.

Andresen, Magnus Valther, smedemester; f. 7/5 1908 i Vig, Vestsjællands amt, søn af landmd. Hans P. Andresen; g. 17/12 1933 m. Enny A., f. Sørensen; udd. h. smedemestrene Vald. Clemmesen, Kelstrup og Rudolf Hansen, Markeslev 1923–27, svend fl. steder, etabl. nuværende virksomhed 1933; smede- og maskinarbejde efter opgave, forhandling og reparation af landbrugsmaskiner samt VVS-arbejde; medl. af Gl. Roskilde amts Smedemesterforening, af best. 1936–59.

Adr.: Herslev, 4000 Roskilde.

Firma: M. V. Andresen, smedemester, Herslev, 4000 Roskilde.

Andresen, Svend Aage, VVS-installatør; f. 11/9 1934 i Vonsild, Vejle amt, søn af handelsmd. Anton Andresen; g. 22/12 1961 m. Inge A., f. Albers; udd. s. kleinsmed i fa. Hans V. Pedersen, Nordborg 1950–54, svendebrev 1954, svend på Højspændingsværket, Åbenrå 1956–59, på Danfoss 1959–62 og 1963–64, på Maskinfabrikken Micromax A/S, Herlev 1962–63, i Kulhandel A/S, Sønderborg 1964–67, værkfører sst. 1967–70, etabl. nuværende virksomhed 1970, gas-, vand- og sanitetseksm., Århus 1968; VVS-arbejde.

Adr.: Møllebakken 17, Guderup, 6430 Nordborg.

Firma: Svend Andresen, VVS-installatør, Møllebakken 17, Guderup, 6430 Nordborg.

Angel, Erik, maskinfabrikant; f. 1/8 1912 i Holte, Kbhvn.s amt, søn af læge og tandlæge Asmus Angel; g. 6/12 1952 m. Mirjam A., f. Schønnemann; udd. s. vogn- og beslagsmed h. smedemester A. P. Jørgensen, Ribe 1927–31, frekventeret Kbhvn.s maskinmesterskole 1933, maskinmester i ØK 1933–39, montør h. Atlas, Kbhvn. 1939–42, svejseingeniør i Kbhvn. 1942–47, indehaver af smedeforretning i Hadsten 1947–48, af trikotagefabrik sst. 1948–51, maskinmester på hospitalsskibet Jutlandia 1952, etabl. nuværende virksomhed 1953; fremstilling af maskinkomponenter efter opgave t. cementfabrikker og skibsværfter samt tråd-pallets t. slagterier, brødfabrikker og skibe; tildelt Jutlandias

Erindringsmedalje 1956; medl. af Centralforeningen for Smedemestre i Jylland, formd. f. Midtjydsk Rideklub s. 1969, opdrætter Holstener rideheste; hobby: jernskulpturer.

Adr.: Skovfogedgården, 8450 Hammel.

Firma: Angels Maskinfabrik og Hadsten Trådvareindustri, 8370 Hadsten.

Angel, Johannes, maskinfabrikant; f. 14/10 1922 i Kbhvn., søn af maskinmester Johan Angel; g. 4/8 1946 m. Eva Ida A., f. Marcussen; udd. s. maskinarbejder i fa. O. Christensen, Svinninge 1936–40, svend bl. a. sst., i A/S Brdr. Gram, Vojens og Vognfabrikken Scandia, Randers, etabl. s. vognmd. i Hørve 1946, till. overtaget maskinfabrik sst. 1959; smede- og maskinarbejde efter opgave, montering, forhandling og reparation af landbrugsmaskiner, till. VVS-arbejde; medl. af Nordvestsjællands Smedemesterforening.

Adr.: 4534 Hørve.

Firma: Hørve Maskinfabrik, 4534 Hørve.

Anker, Erik, ingeniør; f. 8/2 1930 i Hasle, søn af maskinfabrikant Karl Anker; udd. s. maskinarbejder i nuværende virksomhed 1946–50, ingeniør fra Kbhvn.s maskinteknikum 1953, ingeniør på lærestedet s. 1957 (virksomheden grundlagt af farfaderen 1885); smede- og maskinarbejde efter opgave, bygnings- og gelænderarbejde, fremstilling og reparation af maskiner t. sten- og teglværksindustrien, bl. a. støvsugningsanlæg t. stenhuggerier, till. VVS-arbejde, speciale: vandværksanlæg; medl. af Foreningen af Fabrikanter i Jernindustrien i Provinserne, formd. f. Hasle Håndværker- og Industriforening s. 1959, medl. af best. f. Bornholms Arbejdsgiverforening s. 1971 og f. Bornholms tekn. skole s. 1969, medl. af best. f. Hasle Bank.

Adr.: Julegade 5, 3790 Hasle.

Firma: Brdr. Anker, jernstøberi og maskinfabrik, Østergade 24–30, 3790 Hasle.

Anker, Julius, maskinfabrikant; f. 12/11 1899 i Hasle, søn af maskinfabrikant Jul. Anker; udd. s. maskinarbejder h. faderen 1913–17, svend sst., overtaget virksomheden 1939 sm. m. søsteren Anna Anker og broderen Karl Anker (virksomheden grundlagt 1885); smede- og maskinarbejde efter opgave, bygnings- og gelænderarbejde, fremstilling og reparation af maskiner t. sten- og teglværksindustrien, bl. a. støvsugningsanlæg t. stenhuggerier, till. VVS-arbejde, speciale: vandværksanlæg; medl. af Foreningen af Fabrikanter i Jernindustrien i Provinserne og af Bornholms Smedemesterforening.

Adr.: 3790 Hasle.

Firma: Brdr. Anker, jernstøberi og maskinfabrik, Østergade 24–30, 3790 Hasle.

Anker, Karl, maskinfabrikant; f. 15/4 1897 i Hasle, søn af maskinfabrikant Jul. Anker; ud. s. maskinarbejder h. faderen 1911–15, frekventeret Det tekn. Selskabs Skoler, Kbhvn., maskinkonstruktør h. faderen, overtaget virksomheden 1939 sm. m. søsteren Anna Anker og broderen Julius Anker (virksomheden grundlagt 1885); smede- og maskinarbejde efter opgave, bygnings- og gelænderarbejde, fremstilling og reparation af maskiner t. sten- og teglværksindustrien, bl. a. støvsugningsanlæg t. stenhuggerier, till. VVS-arbejde, speciale: vandværksanlæg; medl. af Foreningen af Fabrikanter i Jernindustrien i Provinserne og af Bornholms Smedemesterforening.

Adr.: 3790 Hasle.

Firma: Brdr. Anker, jernstøberi og maskinfabrik, Østergade 24–30, 3790 Hasle.

Antvorskov, Ib, guld- og sølvsmedemester; f. 18/11 1913 i Kbhvn., søn af guld- og sølvsmedemester Niels Ferdinand Petersen Antvorskov; g. 1938 m. Else Margrethe A.; udd. h. faderen 1929–34, frekventeret tekn. tegneskole 1934–39, svend h. faderen, medindehaver 1948 sm. m. svogeren, virksomheden samtidig omdannet t. interessentskab, eneindehaver s. 1955; arbejde efter opgave, speciale: dagmarkors og emblemer, har bl. a. udført Gentofte kommunes borgmesterkæde, kirkeinventar og ordensarbejde f. Odd Fellow logen; medl. af Guld- og Sølvvarefabrikantforeningen; hobby: hus og have.

Adr.: Østervang 9, 2800 Lyngby.

Firma: Ferd. Antvorskov, guld- og sølvsmedefirma, Gentoftegade 68, 2820 Gentofte.

Arndt-Larsson, Eilif, direktør; f. 27/9 1933 i Kbhvn., søn af laboratorieass. Laur. Larsson; g. 6/9 1958 m. Vickie A-L., f. Arndt; udd. s. kleinsmed i fa. Carl Seifert, Kbhvn. 1948–53, svendeprøve m. bronzemedalje,

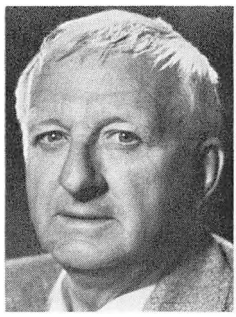

E. Angel
maskinfabrikant
Hadsten



E. Anker
ingeniør
Hasle

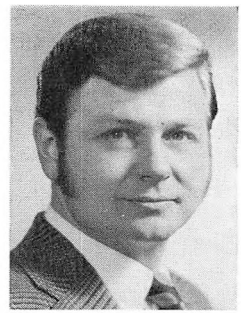

E. Arndt-Larsson
direktør
Kbhvn. S.

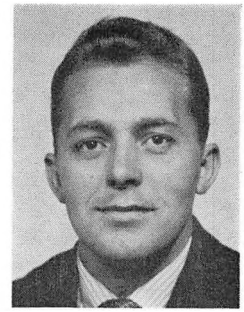

J. T. Arp
VVS-installatør
Sorø

hjemsendt s. korporal 1954, maskinass. i rederiet A. P. Møller 1954–55, svend bl. a. på Orlogsværftet, i nuværende virksomhed 1958–60, værkfører sst. 1960–68, direktør s. 1968 (virksomheden grundlagt 1916), frekventeret Teknologisk Institut, Kbhvn.; smede- og maskinarbejde efter opgave, speciale: facadearbejde, vinduespartier, baldakiner, markiser, hærdede glasdøre, skibsaptering, trapper, gelændere og kiosker, medvirket bl. a. v. Illum, Kemp & Lauritzen, Politiken, biblioteker og banker; medl. af Metalvarebranchens Arbejdsgiverforening, Industrirådet og Tårnby skolekommission.

Adr.: Mosbøl Allé 16, 2770 Kastrup.

Firma: Allanco Metal, Øresundsvej 126, 2300 Kbhvn. S.

Arp, John Tommy, VVS-installatør; f. 3/7 1941 i Sorø, søn af glarmester Carl Werner Arp; g. 4/4 1966 m. Grethe A., f. Poulsen; udd. s. kleinsmed i fa. H. C. Jensen, Sorø 1955–59, svendeprøve m. ros, svend i A/S Johan Christensen & Søn, Søborg 1959–65, VVS-eksm. 1965, forpagtet nuværende virksomhed 1966, overtaget samme s. å. (grundlagt 1946); VVS-arbejde, medvirket bl. a. v. Sorø brandstation, Pedersborg børnehave og parcelhusbyggeri; medl. af Dansk VVS-Installatør Forening, kreds 4 A, Sorø, formd. f. Sorø Sportsrideklub, medl. af best. f. Sorø Badmintonklub og af Skt. Georgsgildet, kommunal brandmd.

Adr.: Ll. Ladegårdsvej 3, 4180 Sorø.

Firma: John T. Arp, VVS-installatør, Ll. Ladegårdsvej 3, 4180 Sorø.

Arpe, Jens, salgsingeniør.

Firma: Erling Jensens Maskinfabrik, Englandsvej 388, 2770 Kastrup.

Arvidson, Bernt Nils Allan, driftsingeniør; f. 21/11 1941 i Helsingborg, søn af distriktschef Carl Arvidson; g. 9/1 1965 m. Kerstin A., f. Nordén; maskiningeniør fra Halmstad maskinteknikum 1967, frekventeret kurser, T.B.V. Högre företags ekonomisk kurs, eksm. Halmstad 1969, driftsingeniør i nuværende virksomheds Ølstykke afd. s. 1970 (virksomheden grundlagt s. aktieselskab 1965); fremstilling af jernarmeringsmaterialer t. betonindustrien; medl. af Foreningen af Fabrikanter i Jernindustrien i Provinserne.

Adr.: Maglehøjvej 18, 3650 Ølstykke.

Firma: Halmstad Stål A/S, Frodebjergvej 6, 3650 Ølstykke.

Askebjerg, Bert, VVS-installatør; f. 27/6 1929 i Tullebølle, Fyns amt, søn af vognmd. Niels Folmer Nielsen; g. 8/12 1951 m. Margarita A., f. Nielsen; realeksm. 1946, udd. s. smed og maskinarbejder i fa. Motorfabrikken Danmark, Rudkøbing 1946–50, gas- og vandmestereksm. 1955, svend fl. steder, etabl. nuværende virksomhed 1959; smede- og VVS-arbejde; medl. af Odense Varme-, Gas- og Vandmesterforening.

Adr.: Lahnsgade 12, 5000 Odense.

Firma: Bert Askebjerg, VVS-installatør, Lahnsgade 12, 5000 Odense.

Asmussen, Viggo, fabrikant; f. 29/9 1925 i Agerskov, Sønderjyllands amt, søn af fabri-

kant Jes P. Asmussen; g. 18/10 1952 m. Annelise A., f. Andersen; udd. s. maskinarbejder i A/S Brdr. Gram, Vojens 1941–45, svendebrev 1945, montør i fa. Buhl, Ringe 1946–47, studieophold i Norge 1948, overmontør i fa. Buhl, Ringe 1949–56, etabl. nuværende virksomhed i Viby J. 1956, på nuværende adr. i egen nyopført fabriks-, lager og kontorbygning s. 1969, udvidet m. filialer i Kbhvn. og Nykøbing Fl. henholdsvis 1970 og 1968; fremstilling af cafeteria-, bar- og kantinekølediske samt industrikøleanlæg; medl. af Foreningen af Fabrikanter i Jernindustrien i Provinserne, af best. f. Autoriserede Kølefirmaers Brancheforening s. 1967, medl. af Aarhus borgerlige Skydeselskab og Skydeselskabet Skt. Knuds Gilde, Flensborg.

Adr.: P. S. Krøyers Vej 8, 8270 Højbjerg.

Firma: Forenet Køleservice Aarhus, Michael Drewsens Vej 4, 8270 Højbjerg.

Asp, Aage, smedemester; f. 7/7 1916 i Skørping, Nordjyllands amt, søn af detailhandler Niels Asp; g. 3/12 1944 m. Martha A., f. Christensen; udd. s. maskinarbejder h. fabrikant Chr .Christensen, Skørping 1930–34, svend sst. 1934–46, overtaget nuværende virksomhed 1946 (grundlagt 1903), opført ny værksteds-, udstillings- og kontorbygning 1959; smede- og maskinarbejde efter opgave, forhandling og reparation af landbrugsmaskiner, VVS-arbejde, Uno-X service; medl. af Vest Himmerlands Smedemesterforening, bygningsinspektør og medl. af Ulstrup sogneråd 1966–70, kommunal brandfoged s. 1966.

Adr.: Hornum, 9600 Års.

Firma: Aage Asp, maskinforretning, Hornum, 9600 Års.

Aspe, Hans, smedemester; f. 17/5 1912 i Næsby v. Stranden, Vestsjællands amt, søn af gårdejer Niels Aspe; udd. h. smedemester Laugesen, Kelstrup 1927–31, svend bl. a. sst., h. smedemester Chr. Nielsen, Stigsnæs og på Vemmelev Maskinfabrik, overtaget nuværende virksomhed 1948; hestebeslag, smede- og maskinarbejde efter opgave, vognbyggeri samt VVS-arbejde; medl. af best. f. Midtsjællands Smedemesterforening, vurderingsmd. f. Østifternes Husmandskreditforening og Hærens Biludskrivning, tilsynsførende i SEAS.

Adr.: Haraldsted, 4100 Ringsted.

Firma: Hans Aspe, smedemester, Haraldsted, 4100 Ringsted.

Aspe, Knud Jørgen, smedemester; f. 16/6 1923 i Viskinge, Vestsjællands amt, søn af lærer Johs. Aspe; g. 6/5 1944 m. Inge A., f. Nielsen; udd. h. smedemester Niels Chr. Nielsen, Viskinge 1940–44, svend bl. a. sst. og h. smedemester Mathiesen, Bregninge, etabl. nuværende virksomhed 1952; smede- og maskinarbejde efter opgave, forhandling og reparation af landbrugsmaskiner samt VVS-arbejde; medl. af Nordvestsjællands Smedemesterforening.

Adr.: Værslev, 4400 Kalundborg.

Firma: K. J. Aspe, smedemester, Værslev, 4400 Kalundborg.

Astrup, Jens Christian, VVS-installatør; f. 31/1 1917 i Brabrand, Århus amt, søn af brøndborer Jens Christiansen Astrup; g. 8/8 1943 m. Gretha A., f. Jørgensen; udd. i blikkenslagerfa. H. P. Salling & Sønner, Århus 1931–36, svend fl. steder, etabl. nuværende virksomhed 1946 sm. m. blikkenslagermester V. Bech Jensen, eneindehaver 1950, på nuværende adr. i egen ejendom s. 1963, samtidig udvidet; VVS-arbejde; medl. af Dansk VVS-Installatør Forening, kreds 12, Århus, af best. f. Brabrand Idrætsforening 1946–57, f. tekn. skole, Brabrand, medl. af Brabrand Håndværker- og Borgerforening.

Adr.: Gartnerivej 5, 8220 Brabrand.

Firma: J. Chr. Astrup, VVS-installatør, Gartnerivej 5, 8220 Brabrand.

Astrup, Karl, smedemester, VVS-installatør; medl. af Ringkøbing amts Smedemesterforening.

Firma: Karl Astrup, smedemester, VVS-installatør, 7830 Vinderup.

Astrup, Oscar Rindahl, fabrikant; f. 17/7 1918 i Odder, Århus amt, søn af arbejdsmd. Thorvald Astrup; g. 28/5 1944 m. Krista A., f. Lerche; udd. h. smedemester M. Petersen, Tørring Kirke 1936–40, svend fl. steder, værkfører på Brenderup Maskinfabrik 1944–46, etabl. s. fabrikant i Viby J. 1948, virksomheden udvidet m. fremstilling af beholdere og kedler 1950–53, udvidet senest 1965



V. Asmussen
fabrikant
Højbjerg



O. R. Astrup
fabrikant
Hørning

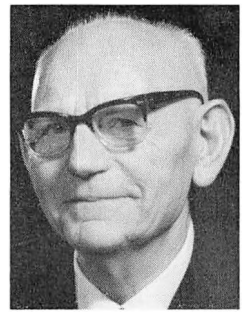

C. Atzen
smedemester
Møgeltønder, Tønder



O. M. Atzen
fabrikant
Højer

i egen ejendom på nuværende adr., sønnerne Ivan og Erling R. A. er medarbejdere i virksomheden s. henholdsvis prokurist og produktionsleder; fremstilling af stål- og træmøbler, også efter egne tegninger; medl. af Århus Smedelaug og af Østjyllands Smedemesterforening.

Adr.: Ormslevvej 41, 8260 Viby J.

Firma: AKHO møbelfabrik, Nydamsvej, 8362 Hørning.

Atzen, Chr., smedemester; f. 26/6 1904 i Højer, Sønderjyllands amt, søn af murermester Martin Chr. Atzen; g. 14/7 1929 m. Metha A., f. Knudsen; udd. i smedefa. Wolf Lützen, Daler 1919–22, svendebrev 1922, frekventeret Danebod Højskole, Fynshav 1922–23, svend bl. a. h. læremesteren og h. smedemester Ebbe Petersen, V. Vedsted, indehaver af nuværende virksomhed 1938–63, afstået virksomheden t. sønnen, maskinhandler Anton Atzen 1963, død 1967, driftsleder h. nuværende indehaver s. 1967 (virksomheden grundlagt ca. 1900); forhandling og reparation af landbrugsmaskiner og traktorer; medl. af Tønder Amts Smedemesterforening.

Adr.: Møgeltønder, 6270 Tønder.

Firma: Günther Boysen, maskinforretning, Møgeltønder, 6270 Tønder.

Atzen, Otto Martin, fabrikant, smedemester; f. 9/3 1910 i Højer, Sønderjyllands amt, søn af murermester Martin Chr. Atzen; g. 25/6 1937 m. Alma A., f. Thomsen, udd. s. grov-, vogn- og beslagsmed h. smedemester Dykke Sibbersen, Højer 1924–27, svend bl. a. i fa. K. M. Christensen, Højer, svend og spinder på Højer Tæppefabrik 1934–43, spindemester sst. 1943–46, etabl. nuværende virksomhed 1946, udvidet m. fabrikation 1961; smede- og maskinarbejde og fremstilling af stativer t. renovationssække; medl. af Tønder amts Smedemesterforening, sekr. f. Højer og Omegns Håndværkerforening s. 1947; hobby: fotografering.

Adr.: Banegårdsgade 1, 6280 Højer.

Firma: Otto Atzen, fabrikant, smedemester, Højer Maskinværksted, 6280 Højer.

Auhagen, Curt, smedemester; f. 25/8 1937 i Kbhvn.; g. m. Birgit A., f. Petersen; udd. i smedefa. A. M. Lyngsie, Herlev 1951–55, svend sst., medindehaver i nuværende virksomhed s. 1971, virksomheden samtidig omdannet t. aktieselskab (grundlagt 1970, på nuværende adr. s. 1971); smede- og maskinarbejde efter opgave, fremstilling af artikler i aluminium og rustfrit stål; hobby: kunst.

Adr.: Egevej 11, Jørlunde, 3550 Slangerup.

Firma: Auhagen & Smidt A/S, Skoleholdervej 24, 2400 Kbhvn. NV.

Axel, Kell, VVS-installatør; f. 19/8 1941 i Kbhvn., søn af blikkenslagermester Oscar Axel; udd. h. faderen 1957–62, svendeprøve: særdeles veludført, svend bl. a. sst. og i fa. Peter E. Johansen & Søn, Kbhvn., gas- og vandmestereksm. 1966, etabl. nuværende virksomhed 1966; skifer-, zink- og kobberarbejde, facadearbejde og VVS-arbejde, medvirket bl. a. v. fabriks- og boligbyggeri; medl. af Dansk VVS-Installatør Forening, kreds 1, Kbhvn.

Adr.: Kurlandsgade 33, 2300 Kbhvn. S.

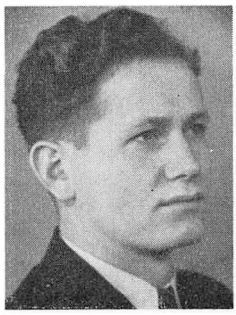

J. Bach
maskinbygger
Lundsbjerg, Åbenrå



P. Bach
VVS-installatør
Kolding



S. Bach
smedemester
Gl. Rye, Ry

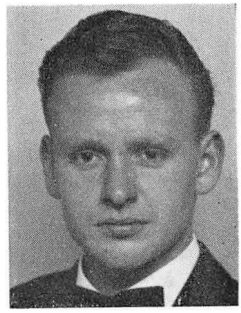

E. Bak
smedemester
Serritslev, Brønderslev

Firma: Amager Blikkenslager- & Centralvarmeservice, Sundholmsvej 83, 2300 Kbhvn. S.

Axel, Oscar, VVS-installatør; f. 18/5 1912 i Kbhvn.; udd. i blikkenslagerfa. Torp & Co., Kbhvn. 1926–31, gas-, vand- og sanitetseksm. 1941, svend på lærestedet, etabl. nuværende virksomhed 1944, på nuværende adr. s. 1968; skifer-, kobber- og aluminiumarbejde, VVS-arbejde, speciale: kobberfacader; medl. af Dansk VVS-Installatør Forening, kreds 1, Kbhvn. og af Håndværkerforeningen.

Adr.: Amagerbrogade 45, 2300 Kbhvn. S.

Firma: Oscar Axel, VVS-installatør, Brigadevej 3, 2300 Kbhvn. S.

Axelsen, Jens Peter, smedemester; f. 1/5 1906 i Vinkel, Viborg amt, søn af landmd. Laur. Axelsen; udd. s. smed og maskinarbejder i A/S Strømmen, Randers 1920–25, svend bl. a. i A/S Burmeister & Wain, Kbhvn., etabl. nuværende virksomhed 1945; smede- og maskinarbejde efter opgave, fremstilling af maskiner, især t. papirindustrien; medl. af Centralforeningen for Smedemestre i Østifterne.

Firma: J. P. Nielsen, smedemester, Ejby Møllevej 39, 5000 Odense.

Bach, Jens Ole, VVS-installatør; f. 7/2 1941 i Kolding, søn af blikkenslagermester Johs. Bach; g. 17/9 1966 m. Else Marie B., f. Klemmensen; udd. i blikkenslagerfa. Schack & Co., Kolding 1955–60, svendeprøve m. bronzemedalje, gas-, vand- og sanitetseksm., Århus 1964, svend i fa. Carl Sørensen & Søn, Århus 1962–64, h. faderen 1964–69, overtaget virksomheden 1969 (grundlagt af farfaderen 1898); kobber- og blyarbejde, VVS-arbejde, medvirket bl. a. v. Ålykkeskolen, Kolding skoletandklinik, fa. Dansk Kraftemballage og boligbyggeri, alt i Kolding; medl. af Dansk VVS-Installatør Forening, kreds 15, Østjyden; hobby: dans.

Adr.: Låsbygade 24, 6000 Kolding.

Firma: Johs. Bach & Søn, VVS-installationsfirma, Låsbygade 24, 6000 Kolding.

Bach, Johannes, maskinbygger; f. 28/2 1919 i S. Hostrup, Sønderjyllands amt, søn af landmd. Frederik Carl Chr. Bach; g. 25/9 1943 m. Anne Margrethe B., f. Rathje; udd. s. maskinbygger på Aabenraa Maskinfabrik 1934–39, svend fl. steder, etabl. nuværende virksomhed 1944; smede- og maskinarbejde efter opgave; medl. af Åbenrå amts Smedemesterforening, trykprøvesagkyndig s. 1946.

Adr.: Lundsbjerg, 6200 Åbenrå.

Firma: Johs. Bach, maskinbygger, Lundsbjerg, 6200 Åbenrå.

Bach, Per, VVS-installatør; f. 25/3 1932 i Kolding, søn af blikkenslagermester Johs. Bach; g. 20/1 1962 m. Else B., f. Nørregaard Laursen; udd. h. blikkenslagermester M. Lauritsen, Kolding 1947–52, svendebrev 1952, gas-, vand- og sanitetseksm., Århus 1955, frekventeret Brandbjerg Håndværkerhøjskole, svend i fa. Karl Hansen & Søn, Vejle 1952–53, studieophold i Schweiz 1953, svend h. faderen 1954–67, etabl. nuværende virksomhed 1967; VVS-arbejde; medl. af Dansk VVS-

Installatør Forening, kreds 15, Østjyden, vikar på tekn. skole, Kolding, domsmd. i Kolding byret 1967–71, medl. af Dansk Broderorden.

Adr.: Dyrehavevej 149, 6000 Kolding.

Firma: Per Bach, VVS-installatør, Dyrehavevej 149, 6000 Kolding.

Bach, Søren, smedemester; f. 23/7 1909 i Voel, Århus amt, søn af tømrermester Peter Bach; g. 1° 19/9 1939 m. Grethe B., f. Michaelsen, død 1963, g. 2° 27/5 1967 m. Erna B., f. Bergholt; udd. s. vogn- og beslagsmed h. smedemester S. P. Sørensen, Ry 1926–30, fl. gange frekventeret Teknologisk Institut, Kbhvn., studierejse t. Italien, svend bl. a. h. smedemestrene Viggo Berthelsen, Ry og Carl Petersen, Hasselager, VVS-eksm. 1962, etabl. nuværende virksomhed 1950; VVS-arbejde, medvirket bl. a. v. Bryrup og Gl. Rye alderdomshjem, Gl. Rye skole, fl. restauranter, skolehjemmet Himmelbjerggården, Gl. Rye og FDF-lejren Sletten; medl. af best. f. Midtjyllands Smedemesterforening 1956-59, kasserer 1959–70, formd. s. 1970, revisor f. Jyllands samvirkende Smedemesterforeninger s. 1962, medl. af Ry sogneråd 1947–66, sogneråds formd. 1962–66, formd. f. skolekommissionen 1947–66, f. sundhedskommissionen 1947–66, medlem af Ry storkommunes byråd s. 1966, formd. f. børneværnet s. 1958, medl. af tilsynsrådet f. skolehjemmet Himmelbjerggaarden s. 1958, af forretningsudvalget f. Galten elværk s. 1962, vurderingsmd. t. ejendomsskyld s. 1970, medl. af best. f. Århus amts Børneværnsforening s. 1970, næstformd. i plejehjemsforeningen, bestyrer af Gl. Rye vandværk s. 1943, fl. lokale tillidshverv.

Adr.: Emborgvej 3, Gl. Rye, 8680 Ry.

Firma: Søren Bach, smedemester, Emborgvej 3, Gl. Rye, 8680 Ry.

Bachmann, Bjørn, VVS-installatør; f. 5/6 1916 i Kbhvn., søn af blikkenslagermester Carl C. M. Bachmann; g. 30/4 1955 m. Inger B.; udd. h. faderen 1924–29, svend fl. steder, gas- og vandmestereksm. 1935, etabl. nuværende virksomhed 1936; VVS-arbejde, speciale: reparations- og vedligeholdelsesarbejde; medl. af Dansk VVS-Installatør Forening, kreds 1, Kbhvn. og af Håndværkerforeningen, Kbhvn.; hobby: sommerhus.

Adr.: Strandparksvej 3, 290 Hellerup.

Firma: B. Bachmann, VVS-installatør, Onsgårds Tværvej 2, 2900 Hellerup.

Bader, Arne, VVS-installatør.

Firma: Bruun & Sørensen A/S, Randalsvej 49, 7000 Fredericia.

Baes, S. W., VVS-installatør.

Adr.: Holstebrovej 42, 6950 Ringkøbing.

Firma: S. W. Baes, VVS-installatør, Nørregade 3, 6950 Ringkøbing.

Bager, Bruno, smedemester; f. 5/4 1920 i Vorup, Århus amt, søn af landmd. Chresten Laur. Bager; g. 1944 m. Edith B., f. Erbs; udd. h. smedemester Johan Justesen, Ø. Tørslev 1937–41, svend bl. a. i fa. Edv. Nielsens enke, Ollerup, etabl. nuværende virksomhed 1952; smede- og maskinarbejde efter opgave, fremstilling af kraner, jernkonstruktioner, autoplader, reparation af landbrugsmaskiner og entreprenørmateriel; medl. af Sydvest- og Midtsjællands Smedemesterforening.

Adr.: Skovsø, 4200 Slagelse.

Firma: Una Maskinværksted, Skovsø, 4200 Slagelse.

Bager, I., direktør; medl. af Foreningen af Fabrikanter i Jernindustrien i København.

Adr.: Nøddekrogen 11, 2920 Charlottenlund.

Firma: A/S I. Bager & Co., Essedal 6, 2600 Glostrup.

Bagger, Tage, smedemester; f. 27/11 1934 i Lynge, Frederiksborg amt, søn af dyrepasser Chr. Bagger; g. 13/11 1970 m. Lisbet B., f. Nielsen; udd. s. vogn- og beslagsmed h. smedemester H. Hansen, Uggeløse 1951–55, gas- og vandmestereksm., Kbhvn. 1964, svend på Farum Sten- & Grusværk, etabl. nuværende virksomhed 1957, på nuværende adr. i egen ejendom s. 1965; smede- og maskinarbejde efter opgave, VVS-arbejde, speciale: vandværker; medl. af Nordsjællands Smedemesterforening og af best. f. Uggeløse vandværk.

Adr.: Kirkebakkegård, Uggeløse, 3540 Lynge.

Firma: Tage Bagger, smedemester, Kirkebakkegård, Uggeløse, 3540 Lynge.

Bagh, Hans Christian, fabrikant, ingeniør; f. 13/1 1929 i Kbhvn., søn af fabrikant Aksel Bagh; g. 30/5 1953 m. Birthe B., f. Randleff; udd. s. elektriker hh. faderen 1945–49, ingeniør fra Kbhvn.s elektroteknikum 1952, ingeniør h. faderen, i SEAS, Haslev og i Belgien, etabl. nuværende virksomhed 1965; smede- og maskinarbejde efter opgave, pladearbejde og fremstilling af kabelbakker og stanseværktøj; medl. af Foreningen af Fabrikanter i Jernindustrien i Provinserne, formd. f. Hundested skolenævn.

Adr.: Porthusvej 4, 3390 Hundested.

Firma: Hans Bagh, fabrikant, Frederiksværkvej 127, 3390 Hundested.

Bak, Arne, VVS-installatør; medl. af Dansk VVS-Installatør Forening, kreds 11, Kronjyden.

Firma: Arne Bak, VVS-installatør, Randersvej 6, Overlund, 8800 Viborg.

Bak, Christian, VVS-installatør; f. 1/3 1907 i Nykøbing M., søn af arbejdsmd. Anton Christiansen Bak; g. 22/10 1933 m. Grethe B., f. Sørensen; udd. h. blikkenslagermester J. D. Christensen, Nykøbing M. 1923–28, gas-, vand- og sanitetseksm., Kbhvn. 1939, svend i fa. Niels Kalhave, Viborg 1928–39, etabl. nuværende virksomhed 1939, optaget smedemester H. Westergaard s. medindehaver 1947; kobber- og skiferarbejde, kleinsmede- og bygningsarbejde samt VVS-arbejde; medl. af Dansk VVS-Installatør Forening, kreds 11, Kronjyden, kasserer f. lokalforeningen s. 1956.

Adr.: Christiansvej 32, 8800 Viborg.

Firma: Viborg Blikkenslageri, Nytorv 5, 8800 Viborg.

Bak, Erik, smedemester; f. 8/11 1945 i Ålborg, søn af tapetserermester Knud Bak; g. 12/11 1966 m. Birthe B., f. Sørensen; udd. s. kedelsmed på Aalborg Værft A/S, Ålborg 1962–66, hjemsendt s. oversergent 1971, overtaget nuværende virksomhed 1971 (grundlagt 1963); smede- og maskinarbejde, forhandling og reparation af landbrugsmaskiner samt VVS-arbejde; medl. af Brønderslev og Omegns Smedemesterforening; hobby: filateli og numismatik.

Adr.: Serritslev, 9700 Brønderslev.

Firma: Erik Bak, smedemester, Serritslev, 9700 Brønderslev.

Bak, Herluf Jensen, fabrikant, smedemester; f. 12/2 1936 i Hjørring; udl. h. smedemester Oluf Barholt, Bindslev 1954, svend sst. og h. smedemestrene Orla Nielsen, Hjørring og Erik Madsen, Lemvig, etabl. s. smedemester i Vemb 1968, udvidet m. fabrikation 1969, udvidet og moderniseret på nuværende adr. 1971; smede- og maskinarbejde efter opgave samt fremstilling af smedejernsbelysning.

Adr.: Skåstrup, 5465 Mejlskov.

Firma: Skåstrup gamle Smedie, Skåstrup, 5465 Mejlskov.

Balle, Gunnar Kristensen, maskinfabrikant, smedemester, f. 5/3 1936 i Hollerup, Viborg amt, søn af boelsmd. Alfr. Kristensen Balle; g. 7/3 1959 m. Alice B., f. Sørensen; udd. s. maskinarbejder på Bjerringbro Maskinfabrik 1952–56, svendebrev 1956, svend. bl. a. i fa. Samson, Tange, politibetjent i Rødovre 1962–64, værkfører på Rødkærsbro Jernvarefabrik 1964–67, etabl. nuværende virksomhed 1966, opført nyt værksted 1970; smede-, maskin- og drejearbejde efter opgave, forhandling og reparation af havefræsere og plæneklippere, till. underleverandør t. fl. virksomheder; medl. af Kjellerup og Omegns Smedemesterforening; hobby: fodbold.

Adr.: Frederiks Allé 5, 8840 Rødkærsbro.

Firma: Gunnar Balle's Maskinfabrik, 8840 Rødkærsbro.

Baltzer, Svenn, VVS-installatør; f. 9/10 1928 i Silkeborg, søn af murermester Marinus Baltzer; g. 24/11 1951 m. Mette Marie Heiberg B., f. Jensen; udd. s. maskinarbejder 1942–47, maskinisteksm. 1948, maskinmester t. søs 1950–54, værkfører i Nordiske Kabel- & Traadfabrikker, Kbhvn. 1954–58, etabl. s. smedemester i Herlev 1958, sen. flyttet t. nuværende adr., gas- og vandmestereksm. 1961; smede- og VVS-arbejde, till. anboringsmester f. Søllerød kommune, medvirket v. plasticfabrik i Espergærde og gasværk; medl. af Dansk VVS-Installatør Forening, kreds 1, Kbhvn., sekr. f. Søllerød Gas- og Vandmesterforening s. 1965, f. Trørød Grundejerfor-

ening, formd. f. Skærød Grundejerforening.
Adr.: Staktoften 4, 2950 Vedbæk.
Firma: Svenn Baltzer, VVS-installatør, Staktoften 4, 2950 Vedbæk.

Baltzersen, Rasmus Knud, smedemester; f. 10/10 1912 i Kåstrup, Vestsjællands amt, søn af smedemester Ludv. Baltzersen; g. 27/8 1939 m. Marie B., f. Poulsen; udd. h. faderen 1927–31, svend bl. a. h. maskinfabrikant Gotfred Strømann, Charlottenlund, medindehaver i faderens virksomhed 1941 (grundlagt 1909), eneindehaver s. 1942; smede- og maskinarbejde efter opgave, till. VVS-arbejde; medl. af Nordvestsjællands Smedemesterforening.
Adr.: Kåstrup, 4400 Kalundborg.
Firma: Rs. Baltzersen, smedemester, Kåstrup, 4400 Kalundborg.

Bang, Chr., fabrikant, smedemester; f. 15/5 1932 i Snertinge, Vestsjællands amt; udd. h. smedemester Hjalmar Olufsen, Føllenslev, svend bl. a. i A/S Bukh, Kalundborg, etabl. s. smedemester i Sinding 1964, udvidet m. fabrikation 1965, udvidet på nuværende adr. i nyopført fabriksbygning 1969; fremstilling af cykelstativer, cykelskure og bænke t. bankestativer, bygningssmedearbejde, till. underleverandør af forbrændingsovne og jernkonstruktioner; medl. af Ringkøbing amts Smedemesterforening.
Firma: Sinding Maskinfabrik, Industrivej 13, 7490 Avlum.

Bank, Aage, smedemester; f. 27/1 1916 i Dauding, Vejle amt, søn af gårdejer Jens Emanuel Bank; g. 8/5 1938 m. Tove B., f. Andersen; udd. s. vogn- og beslagsmed h. smedemestrene Th. Berthelsen, Brændstrup og Chr. Jensen, Honum 1931–36, svendeprøve m. ros, frekventeret kurser, svend bl. a. h. blikkenslagermester H. I. Christensen, Herning, medindehaver i førstnævnte læremesters virksomhed 1944, eneindehaver i lejet lokale 1945, i eget nyopført værksted 1952, udvidet 1953; smede- og maskinarbejde efter opgave, fremstilling af stålkonstruktioner samt VVS-arbejde, medvirket bl. a. v. vandværk, sygehus, skole, alderdomshjem og kirke i Brædstrup samt Voerladegård børnehjem; medl. af Horsens omegns Smedemesterforening.
Adr.: Jernbanegade 3, 8740 Brædstrup.
Firma: Brædstrup Maskinværksted, Jernbanegade 3, 8740 Brædstrup.

Barasinski, Thadæus, smedemester; f. 2/3 1909 i Polen; g. 1/6 1941 m. Sonja B., f. Poulsen; udd. s. klein- og vægtsmed i fa. A. F. Pedersen, Haderslev 1927–31, frekventeret rørlæggerkursus på Teknologisk Institut, Kbhvn., maskinmester på Skt. Josephs Hospital, Kbhvn. 1932-43, kleinsmed i A/S Bülow & Co., Kbhvn. 1945–46, etabl. s. smedemester i Odense 1946–47, direktør f. lærevirksomheden 1947-54, reetabl. i Odense 1955; fremstilling af pakkemaskiner t. ventilsække, till. fremstilling af automatiske vægte, enefabrikation af aut. vægte t. grønfoder, eksport t. Grønland, Sverige, Finland, Jugoslavien, Østrig og Afrika; medl. af Centralforeningen for Smedemestre i Østifterne.
Adr.: Tarupvej 72, 5000 Odense.
Firma: Vægtfabrikken Thaba, Tarupvej 72, 5000 Odense.

Bardram, Emil Waldemar, fabrikant; f. 3/11 1896 i Estland; g. 17/5 1930 m. Nora Sofie B., f. Jensen; ingeniør fra tekn. højskole, Petrograd 1919, ingeniør i fa. Glent Lyngby & Hassenkamp, Kbhvn. s. å., afdelngsingeniør sst., overingeniør 1937, etabl. nuværende virksomhed 1946, udvidet m. filial i Store-Magleby 1947 og i Århus; medl. af Foreningen af Fabrikanter i Jernindustrien i Provinserne og af Studenternes Roklub; hobby: rosport.
Adr.: Skovbrinken 6, 2920 Charlottenlund.
Firma: A/S Bardram Luft-Teknik, Strandvejen 6, 2100 Kbhvn. Ø.

Bardram, Hans, driftsingeniør; f. 17/5 1931 i Kbhvn., søn af fabrikant Emil Waldemar Bardram; g. 18/3 1967 m. Lisbet Rosenfeldt B., f. Nielsen; realeksm. 1949, udd. s. kleinsmed i A/S Atlas, Kbhvn. 1949–53, ingeniør fra Kbhvn.s maskinteknikum 1955, overmontør h. faderen 1955, ingeniør på firmaets tegnestue 1956, i Danish Arctic Contracts, Grønland 1958, driftsingeniør i faderens virksomheds Jyllandsafd. s. 1961; medl. af Foreningen af Fabrikanter i Jernindustrien i Provinserne og af Århus Industriforening, næstfor-



Aa. Bank
smedemester
Brædstrup

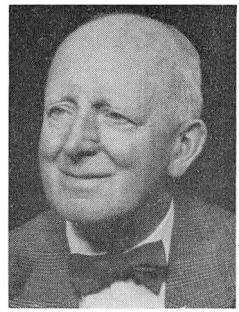

H. Barholt
VVS-installatør
Kbhvn. V.

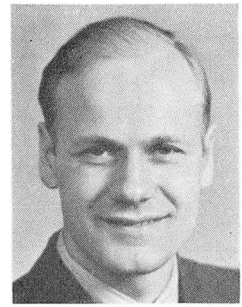

O. K. Barkholt
smedemester
Bindslev

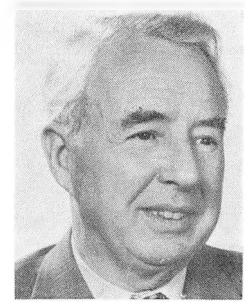

J. Bech
maskinfabrikant
Virum

md. f. Århus Yachtklub s. 1969; hobby: sejlsport.

Adr.: Alléen 14, 8660 Skanderborg.

Firma: A/S Bardram Luft-Teknik, Engtoften 3, 8260 Viby J.

Barholt, Harald, VVS-installatør; f. 25/11 1893 i Sorø; udd. i blikkenslagerfa. Georg Feldthusen, Kbhvn. 1909–13, svend sst., formd. f. fabrikationsafd. t. 1919, svend i nuværende virksomhed 1919, konduktør sst. og sen. bestyrer, overtaget virksomheden 1953 (grundlagt 1913); VVS-arbejde; revisor f. Sanitets-, Gas- og Vandmesterforeningen af 1919, medl. af Dansk VVS-Installatør Forening, kreds 1, Kbhvn., medl. af Varmebranchens Licitationsforening.

Adr.: Steenstrup Allé 5, 1924 Kbhvn. V.

Firma: Willy Hoppe's eftf., VVS-installationsfirma, Valdemarsgade 13, 1665 Kbhvn. V.

Barkholt, Oluf Kristensen, smedemester; f. 10/7 1920 i Bindslev, Nordjyllands amt, søn af smedemester Kr. M. Barkholt; g. 6/9 1946 m. Ella Johanne B., f. Mouritsen; udd. s. vogn- og beslagsmed h. faderen og h. smedemester N. Houmann, Mylund 1936–40, frekventeret Teknologisk Institut, Kbhvn., svend bl. a. h. smedemestrene Kresten Kristensen, Mygdal og Aage Steffensen, Rakkeby, overtaget faderens virksomhed 1955 (grundlagt 1906), opført ny værksteds- og lagerbygning 1963; bygningsarbejde, reparation af fabriksanlæg, forhandling og reparation af landbrugsmaskiner, VVS-arbejde, till. depot f. Nordisk Gulf Gas; medl. af best. f. Hjørring og Omegns Smedemesterforening, f. Bindslev Fjernvarme og f. Bindslev elværk.

Adr.: 9881 Bindslev.

Firma: Oluf Kr. Barkholt, smede- & maskinforretning, 9881 Bindslev.

Barslev, Svend, fabrikant; f. 8/10 1908 i Hvidbjerg, Viborg amt, søn af handelsgartner Poul Chr. Barslev; g. 1/12 1935 m. Elna B., f. Jensen; udd. h. smedemester N. Brusgaard, Hvidbjerg 1926–30, etabl. nuværende virksomhed 1947 sm. m. fabrikant H. F. Mikkelstrup, opført ny fabriksbygning m. m. 1953; fremstilling af jordbearbejdende reservedele t. landbrugsmaskiner; medl. af Østjyllands Smedemesterforening.

Adr.: Amtsvejen 24, 8355 Ny-Solbjerg.

Firma: Solbjerg Staalvarefabrik, 8355 Ny-Solbjerg.

Bastiansen, Hans Martin, VVS-installatør; f. 30/12 1895 i Kbhvn.; udd. s. maskinarbejder i A/S Burmeister & Wain, Kbhvn. 1910–15, maskinisteksm. 1920, gas-, vand- og sanitetseksm. 1929, maskinass. og maskinmester i rederierne ØK og Orient 1920–28, svend i fa. Holmgren & Kjær, Kbhvn. 1928–30, etabl. nuværende virksomhed 1930; bygnings- og gelænderarbejde, kobber-, skifer- og aluminiumarbejde, VVS-arbejde, anboringsmester i Tårnby kommune s. 1930, aut. af arbejds- og fabrikstilsynet t. trykprøver på hydroforer, till. hovedentrepriser i boligbyggeri; medl. af Dansk VVS-Installatør Forening, kreds 1, Kbhvn.

Adr.: Saltværksvej 166, 2770 Kastrup.

Firma: H. M. Bastiansen, VVS-installatør, Saltværksvej 166, 2770 Kastrup.

Bauerfeind, Kai, VVS-installatør; medl. af Dansk VVS-Installatør Forening, kreds 1, Kbhvn.

Adr.: Åkandevej 3, 2700 Brønshøj.

Firma: Kai Bauerfeind, VVS-installatør, Frederikssundsvej 259 B, 2700 Brønshøj.

Bavnild, Erland, VVS-installatør; f. 28/6 1935 i Kbhvn., søn af skorstensfejermester P. H. Bavnild; g. 1956 m. Lis B., f. Jensen; udd. h. blikkenslagermester K. V. Hamann, Valby 1951–56, eksm. i oliefyrsteknik, Teknologisk Institut 1963, gas-, vand- og sanitetseksm. sst. 1965, etabl. nuværende virksomhed i Glostrup 1966, på nuværende adr. i egen nyopført ejendom s. 1970, virksomheden omdannet t. aktieselskab; VVS-arbejde, till. aut. fjernvarmeinstallatør i Glostrup, Brøndbyerne, Tåstrup og Albertslund kommuner, medvirket bl. a. v. bolig- og villabyggeri, alderdomshjemmet Hedebo, Greve, syge- og plejehjemmet Krogstenshave, Hvidovre, Islev ny kirke, Rødovre, børnehave på statshospitalet, Glostrup, statsgymnasiet Schneekloths skole, Brøndbyerne, Vallensbæk statsskole, pensionistboliger, lærerboliger, børnehave, administrationsbygning og fritidscenter f. Sengeløse kommune og Greve kommunes ungdomsgård; medl. af Dansk VVS-Installatør Forening, kreds 3 A, Kbhvn.s amt.

Adr.: Håndværkerbakken 2, Sengeløse, 2630 Tåstrup.

Firma: A/S E. Bavnild, VVS-installationsfirma, Håndværkerbakken 2, Sengeløse, 2630 Tåstrup.

Bech, Jørgen, maskinfabrikant; f. 5/6 1900 på Frbg., søn af bankkasserer Fr. Chr. Bech; g. 3/2 1927 m. Anni B., f. Beck-Madsen; udd. s. smed og maskinarbejder 1918–20, svend på Teknologisk Instituts motorafd. 1920–21, konstruktøreksm. 1923, automekaniker 1923–24, arbejdsophold i USA 1924–27, medindehaver i automobilforretning i Frederikssund 1928–33, etabl. autoværksted og servicestation i Virum 1933, overgået t. fabrikation 1941; fremstilling af maskiner t. den grafiske branche (efter egne konstruktioner), bl. a. metal-, plastic- og gummibearbejdningsmaskiner, speciale: multifræsere, planbearbejdningsmaskiner t. højtrykspladder og maskiner t. offsetplader, endv. fremstilling af maskiner på licens (Wood, USA) og egne maskiner fremstilles på licens i Frankrig og USA, eksport t. Europa og oversøiske lande; medl. af Foreningen af Smede- og Maskinvirksomheder i København, formd. f. De Grafiske Maskinfabrikanter 1968–69 og medl. af best. f. B.M.N.

Adr.: Dyrehavegårdsvej 6, 2800 Lyngby.

Firma: J. Bechs Maskinfabrik, Kongevejen 135, 2830 Virum.

Bech, Leo, VVS-installatør; f. 19/12 1936 i Langå, søn af vognmd. Vald. Bech; g. 3/3 1962 m. Tenna B., f. Nissen; udd. s. rørlægger i fa. N. A. Enevoldsen, Randers 1953–57, svendebrev 1957, svend i fa. Jydsk Centralvarme Co., Randers 1959–60 og 1960–62, maskinass. i handelsflåden 1960, svend på Verner Lysholms Beholderfabrik 1963–64, etabl. nuværende virksomhed i Randers 1964, på nuværende adr. i nyopført ejendom s. 1968, gas-, vand- og sanitetseksm., Århus 1966; VVS-arbejde; medl. af Dansk VVS-Installatør Forening, kreds 11, Kronjyden.

Adr.: Bogensevej 8, Vorup, 8900 Randers.

Firma: Leo Bech, VVS-installatør, Bogensevej 8, Vorup, 8900 Randers.

Bech, Marcus Christian, konstruktør; f. 7/1 1943 i Kbhvn., søn af maskinfabrikant Jørgen Bech; g. 6/11 1965 m. Gertrud Elisabeth B., f. Gjersøe; realeksm. 1960, udd. s. maskinarbejder h. faderen 1960–63, konstruktøreksm. 1965, frekventeret kurser, konstruktør h. faderen s. 1966 (virksomheden grundlagt 1933, overgået t. fabrikation 1941); fremstilling af maskiner t. den grafiske branche, bl. a. metal-, plastic- og gummibearbejdningsmaskiner, speciale: multifræsere, planbearbejdningsmaskiner t. højtrykspladder og maskiner t. offsetplader, endv. fremstilling af maskiner på licens (Wood, USA) og egne maskiner fremstilles på licens i Frankrig og USA, eksport t. Europa og oversøiske lande; medl. af best. f. B.M.N., formd. f. Dansk Tornado Klub og medl. af best. f. Dansk Catamaran Klub; hobby: sejlsport.

Adr.: Byagervej 160, 3460 Birkerød.

Firma: J. Bechs Maskinfabrik, Kongevejen 135, 2830 Virum.

Beck, C. H., VVS-installatør.
Firma: C. H. Beck, VVS-installatør, 6720 Nordby Fanø.

Beck, Egon, maskinfabrikant, smedemester; f. 10/10 1941 i Vinum, Sønderjyllands amt; g. 1963 m. Aase B.; udd. h. smedemester Hans Madsen, Frifelt 1955–59, svend h. smedemestreen A. P. Jørgensen, Ribe og Karl Skjøth, Folding, etabl. nuværende virksomhed 1969, udvidet; smedearbejde, fremstilling af halmbaner og sprøjtekabiner bl. a. t. autolakering, forhandling og reparation af landbrugsmaskiner samt VVS-arbejde; medl. af Ribe amts Smedemesterforening; hobby: drejerarbejder i træ.
Adr.: Lindknud, 6650 Brørup.
Firma: Lindknud Smede- og Maskinforretning, Lindknud, 6650 Brørup.

Beck, Hans Peter, VVS-installatør; f. 21/2 1922 i Horsens, søn af blikkenslagermester Chr. Jørgensen Beck; f. 31/5 1952 m. Lis B., f. Laursen; udd. h. faderen 1936–41, gas- og vandmestereksm., Århus 1950, frekventeret kurser, svend fl. steder, medindehaver i faderens virksomhed 1950, eneindehaver s. 1955; VVS-arbejde; medl. af Dansk VVS-Installatør Forening, kreds 15, Østjyden; hobby: fiskeri.
Adr.: Fjordvangs Allé 14, 8700 Horsens.
Firma: Chr. Beck & Søn, VVS-installationsfirma, Søndergade 41, 8700 Horsens.

Beck, Karl Erik, smedemester; f. 28/12 1943 i N. Løgum, Sønderjyllands amt, søn af gårdejer Erik J. Beck; g. 11/12 1965 m. Else B., f. Kjær; udd. s. vogn- og beslagsmed h. smedemester L. Hinnings, Gånsager 1959–63, svendebrev 1963, m. FN-styrken v. Gaza 1963–65, svend h. læremesteren 1965–69, forpagtet nuværende virksomhed 1969, overtaget samme 1970 (grundlagt ca. 1860), opført nyt værksted og lagerbygning 1966; smede- og maskinarbejde efter opgave, forhandling og reparation af landbrugsmaskiner og entreprenørmateriel, fremstilling af jernkonstruktioner t. byggeindustrien og VVS-arbejde; medl. af Tønder amts Smedemesterforening.
Adr.: Østerende-Ballum, 6780 Skærbæk.
Firma: Karl Erik Beck, smedemester, Ballum Smede- og Maskinforretning, Østerende-Ballum, 6780 Skærbæk.

Beck, Ole, VVS-installatør; f. 18/5 1935 i Kbhvn., søn af formd. Bernhard Beck; g. 30/6 1956 m. Anni B., f. Hamund; udd. h. blikkenslagermester Sv. Wohlleben, Kbhvn. 1951–56, VVS-eksm. 1969, svend bl. a. i Blikkenslagersvendenes A/S, Kbhvn., etabl. nuværende virksomhed 1969; VVS-arbejde; medl. af Dansk VVS-Installatør Forening, kreds 2, Frederiksborg.
Adr.: Engvej 13, 3550 Slangerup.
Firma: Ole Beck, VVS-installatør, Jørlunde, 3650 Ølstykke.

Becker, Chr. Anton, smedemester; f. 7/5 1928 i Rens, Sønderjyllands amt, søn af smedemester Karl Frederik Wilhelm Anton Becker; g. 1/6 1957 m. Hanni B., f. Petersen; udd. s. vogn- og beslagsmed h. faderen 1942–46, svendebrev 1946, svend sst., overtaget virksomheden 1963 (grundlagt ca. 1880), udvidet senest 1966; smede- og maskinarbejde efter opgave, forhandling og reparation af landbrugsmaskiner og entreprenørmateriel samt VVS-arbejde; medl. af Tønder amts Smedemesterforening, af arbejdstilsynet i Åbenrå, aut. trykprøvemester; hobby: jagt.
Adr.: Rens, 6371 Store-Jyndevad.
Firma: Chr. A. Becker, smede- og maskinforretning, Rens, 6371 Store-Jyndevad.

Bedsted, Hans Jørgen, smedemester; f. 4/4 1936 i Vesløs, Viborg amt, søn af gårdejer Frode Bedsted; g. 17/5 1957 m. Dagny B., f. Bonnerup; udd. h. smedemester Marius Christensen, Skovsted 1951–55, svend bl. a. h. smedemester Søren Hundahl, Nors, etabl. nuværende virksomhed 1965, udvidet senest 1968, gas-, vand- og sanitetseksm. 1971; smede- og maskinarbejde efter opgave, forhandling og reparation af landbrugsmaskiner og traktorer, hovedforhandler f. Zetor, till. VVS-arbejde; medl. af best. f. Nordvestjyllands Smedemesterforening s. 1968, f. Dansk Maskinhandlerforening s. 1970, f. Thisted og omegns Smedemesterforening 1965.
Adr.: Kelstrup, 7700 Thisted.

Firma: Kelstrup Smede- og Maskinforretning, Kelstrup, 7700 Thisted.

Behrendsen, Bent, VVS-installatør; f. 7/10 1928 i Odense, søn af blikkenslagermester Emanuel Behrendsen; g. m. Elise B., f. Rasmussen; udd. h. faderen 1945–49, medindehaver 1952; VVS-arbejde; medl. af hovedbest. f. Dansk VVS-Installatørforening, formd. f. sammes kreds 7, Fyn og formd. f. Foreningen af VVS-Installatører i Odense.

Adr.: Døckerslundsvej 103, 5000 Odense.

Firma: E. Behrendsen & Søn, VVS-installationsfirma, Dannebrogsgade 26, 5000 Odense.

Behrendsen, E., VVS-installatør; medl. af Dansk VVS-Installatør Forening, kreds 7, Fyn.

Firma: E. Behrendsen & Søn, VVS-installationsfirma, Dannebrogsgade 26, 5000 Odense.

Behrendtz, Gorm, VVS-installatør; f. 19/11 1936 i Døstrup, Nordjyllands amt; g. 17/10 1959 m. Lilly B., f. Madsen; udd. h. blikkenslagermester A. Neergaard Henriksen, Hobro 1953–58, VVS-eksm., Horsens 1965, svend h. blikkenslagermester S. A. Sørensen, Bramming, etabl. nuværende virksomhed 1966 i egen nyopført ejendom; VVS-arbejde, speciale: ventilation; hobby: fiskeri.

Firma: Gorms Blikkenslagerforretning, Håndværkervænget, 6740 Bramming.

Behrmann, Henning, VVS-installatør; medl. af Dansk VVSInstallatør Forening, kreds 2, Frederiksborg.

Firma: Henning Behrmann, VVS-installatør, Strandvejen 317, 3100 Hornbæk.

Bekke, Lasse, VVS-installatør; f. 17/11 1937 i Kbhvn., søn af cementstøber C. Bekke; g. 12/6 1965 m. Birgit B., f. Nystrøm Jensen; udd. h. blikkenslagermester K. Marer, Glostrup 1953–58, gas-, vand- og sanitetseksm. 1964, svend bl. a. h. blikkenslagermester Anker Petersen, Glostrup, etabl. nuværende virksomhed i Brøndby Strand 1961, på nuværende adr. s. 1965; VVS-arbejde, parcelhusbyggeri f. egen regning; medl. af Dansk VVS-Installatør Forening, kreds 3, Roskilde.

Adr.: Solvej 11, 4623 Lille-Skensved.

Firma: Lasse Bekke, VVS-installatør, Solvej 11, 4623 Lille-Skensved.

Bendixen, Ivar, adm. direktør, civilingeniør; f. 15/6 1923 i Middelfart, søn af gårdejer Sigurd Bendixen; g. 13/6 1953 m. Jytte Lilian B., f. Hansen; student 1943, cand. polyt. 1949, videnskab. ass. v. Danmarks tekn. Højskole, afd. f. mek. teknologi 1950–53, v. A/S Atlas Køleskabsfabrik, Lundtofte 1953, i A/S Atlas, Rio de Janeiro 1960, fabrikschef i A/S Atlas, Lundtofte 1962, tekn. underdirektør sst. 1964, i nuværende virksomhed 1968, adm. direktør s. 1968; fabrikken i Lundtofte: fremstilling af frysere og køleskabe t. husholdningsbrug, fabrikken i Nykøbing Fl.: køkkenelementer i træ; medl. af Foreningen af Fabrikanter i Jernindustrien i København, af best. f. A/S Scan-Atlas, A/S Flymo og A/S Hartmanns Maskinfabrik.

Adr.: Pile Allé 37 A, 2840 Holte.

Firma: A/S Scan-Atlas Husholdningsapparater, Lundtoftevej 160, 2800 Lyngby.

Bendixen, Viggo, VVS-installatør; f. 12/4 1918 i Esbjerg, søn af lokomotivfører Anders Bendixen; g. 16/11 1941 m. Asta Friis B., f. Andersen; udd. s. rørsmed i fa. Niels Johnsen, Esbjerg 1932–37, svend bl. a. i fa. Bernhard Olsen & Sønner, Århus, montør i broderens, gas- og vandmester Olav Bendixens virksomhed, Århus 1947–65, overtaget virksomheden 1965 (grundlagt 1938); VVS-arbejde, speciale: olie- og benzinledninger; medl. af Dansk VVS-Installatør Forening, kreds 12, Århus; hobby: jagt.

Adr.: Vestre Ringgade 182, 8000 Århus C.

Firma: Olav Bendixen, Mejlgade 78 C, 8000 Århus C.

Bendsen, Ove, VVS-installatør; medl. af Dansk VVS-Installatør Forening, kreds 1, Kbhvn.

Firma:: E. V. Bendsen & Søn, VVS-installatinnsfirma, Skelmosevej 6, 2500 Valby.

Bendstrup, Egon Christian, VVS-installatør; f. 4/11 1944 i Kolding, søn af VVS-installatør Knud Aage Bendstrup; g. 31/7 1965 m. Merete B., f. Skov; udd. h. faderen 1959–64, svendebrev 1964, svend h. faderen

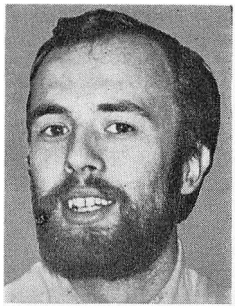

M. C. Bech
konstruktør
Virum

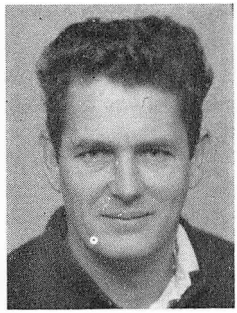

L. Bekke
VVS-installatør
Jersie, Lille Skensved

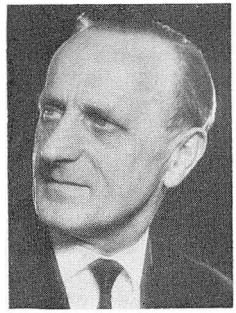

V. Bendixen
VVS-installatør
Århus C.

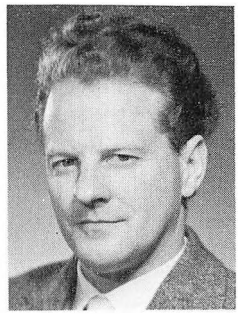

A. Bennike
direktør, civilingeniør
Kbhvn. NV.

og i A/S Dansk Alfa Laval, Kolding, medindehaver i faderens virksomhed 1970 sm. m. broderen Knudaage Bendstrup, virksomheden samtidig omdannet t. interessentskab (grundlagt 1946), gas-, vand- og sanitetseksm.; bly- og kobberarbejde, VVS-arbejde; medl. af Dansk VVS-Installatør Forening, kreds 15, Østjyden; hobby: musik.

Adr.: Strandbakken 20, Rebæk, 6000 Kolding.

Firma: K. Bendstrup & Sønner I/S, VVS-installationsfirma, Haderslevvej 90, 6000 Kolding.

Bendstrup, Jens Carl, VVS-installatør; f. 15/2 1939 i Åbenrå, søn af blikkenslagermester Jens C. Bendstrup; g. 26/5 1961 m. Christel B., f. Lorenzen; realeksm. 1956, udd. h. faderen 1956–60, svendeprøve m. bronzemedalje, svend h. faderen 1962, værkfører sst. 1968, overtaget virksomheden 1972 (grundlagt 1947), VVS-eksm. 1968; VVS-arbejde og køleservice; medl. af Dansk VVS-Installatør Forening, kreds 16, Syd; hobby: radioamatør.

Adr.: Grønnevej 12, 6360 Tinglev.

Firma: J. C. Bendstrup, VVS-installatør, Grønnevej 12, 6360 Tinglev.

Bendstrup, Knudaage, VVS-installatør; f. 4/1 1939 i Kolding, søn af VVS-installatør Knud Aage Bendstrup; g. 29/12 1961 m. Louise B., f. Borup; udd. h. blikkenslagermester M. Lauritzen, Kolding 1954–59, svendeprøve m. ros, svend h. faderen, medindehaver 1970 sm. m. broderen Egon Chr. Bendstrup, virksomheden samtidig omdannet t. interessentskab (grundlagt 1946), gas-, vand- og sanitetseksm., Århus 1968; bly- og kobberarbejde, VVS-arbejde; medl. af best. f. Dansk VVS-Installatør Forening, kreds 15, Østjyden s. 1970; hobby: automobilsport.

Adr.: Heimdalsvej 51, 6000 Kolding.

Firma: K. Bendstrup & Sønner I/S, VVS-installationsfirma, Haderslevvej 90, 6000 Kolding.

Bendstrup, Knud Aage, VVS-installatør; f. 13/4 1912 i Kolding, søn af blikkenslager Jens Carl Bendstrup; g. 27/8 1939 m. Margot B., f. Thomsen; udd. h. blikkenslagermester Steinfath, Kolding 1926–31, svendeprøve m. ros, gas-, vand- og sanitetseksm., Århus 1946, svend bl. a. h. smedemester Emil Henriksen, Kolding 1933–34, mestersvend sst. 1934–38, bestyrer h. blikkenslagermester Niels Petersen, Kolding 1938–43, etabl. nuværende virksomhed 1946 sm. m. blikkenslagermester Sv. Aa. Henriksen, eneindehaver 1948, på nuværende adr. s. 1957, optaget sønnerne Knudaage og Egon Bendstrup s. medindehavere 1970, virksomheden samtidig omdannet t. interessentskab; bly- og kobberarbejde, VVS-arbejde, medvirket bl. a. v. S. Bjert skole, Fynsgades skole, Kolding, plejehjem og handelshøjskole i Kolding; medl. af Dansk VVS-Installatør Forening, kreds 15, Østjyden, formd. f. Kolding Blikkenslagerlaug.

Adr.: Haderslevvej 90, 6000 Kolding.

Firma: K. Bendstrup & Sønner I/S, VVS-installationsfirma, Haderslevvej 90, 6000 Kolding.

Bendtsen, Bendt Barndorph, VVS-installatør; f. 26/8 1921 i Kbhvn.; g. 1945 m. Poula B. B., f. Nielsen; udd. h. blikkenslagermester V. Lindén, Kbhvn. 1940–45, svend sst., etabl. nuværende virksomhed 1951, virksomheden omdannet t. aktieselskab 1971; VVS-arbejde, speciale: centralvarme- og gasopvarmningsanlæg, till. forhandling og reparation af kaffemaskiner bl. a. t. hoteller, vedligeholdelses- og reparationsarbejde; medl. af Dansk VVS-Installatør Forening, kreds 1, Kbhvn.

Adr.: Ny Carlsberg Vej 15, 1760 Kbhvn. V.

Firma: B. Barndorph Bendtsen A/S, VVS-installationsfirma, Ny Carlsberg Vej 15, 1760 Kbhvn. V.

Bendtsen, Johannes, VVS-installatør; medl. af Dansk VVS-Installatør Forening, kreds 1, Kbhvn.

Firma: Johs. Bendtsen, VVS-installatør, Tårbæk Strandvej 76, 2930 Klampenborg.

Bengtsen, Hans, VVS-installatør; medl. af Dansk VVS-Installatør Forening, kreds 1, Kbhvn.

Firma: Nordisk Varme & Sanitet, Hellerupvej 51 E, 2900 Hellerup.

Bengtson, Arne, VVS-installatør; f. 15/12 1938 i Århus, søn af metalsliber Chr. Bengtson; g. 16/5 1964 m. Inge Bente B., f. Jensen; udd. i blikkenslagerfa. P. Jensen & Søn, Århus 1954–59, svendeprøve m. ros, svend bl. a. sst., h. blikkenslagermester Rohde, Tåstrup og i I/S Gørlev Blikkenslager- og Ventilationsforretning, gas- og vandmestereksm. Slagelse 1970, etabl. nuværende virksomhed 1966; VVS-arbejde, medvirket bl. a. v. kommunalt arbejde, administrationsbygning og skole i Gørlev, parcelhus- og sommerhusbyggeri; medl. af Dansk VVS-Installatør Forening, kreds 3, Roskilde og af Gørlev Handels-, Håndværker- og Borgerforening.

Adr.: Bjerge, 4480 Store-Fuglede.

Firma: Arne Bengtson, VVS-installatør, Bjerge, 4480 Store-Fuglede.

Bengtsson, Jens Johannes, fabrikant; f. 3/7 1923 i Herning; g. 17/4 1948 m. Ragnhild B., f. Larsen; udd. s. fornikler i Aarhus Chrom Industri, etabl. nuværende virksomhed 1952, udvidet på nuværende adr. 1971; slibning, forkobring, fornikling, forkromning, cadmiering, forsølvning og forgyldning bl. a. t. mejerier, postvæsen og banker; medl. af Metalvarebranchens Arbejdsgiverforening og af Gørtlerlauget i Provinsen.

Adr.: Fenrisvej 10 A, 8230 Åbyhøj.

Firma: Bengtsson Forkromning, Finlandsgade 31, 8200 Århus N.

Bennike, Anker, direktør, civilingeniør; f. 5/3 1932 i Kbhvn., søn af direktør Torbjørn Bennike; student 1951, cand. polyt. 1957, hjemsendt s. løjtnant 1959, ingeniør i fa. Constantin Brun og i fa. Glent & Co., begge Kbhvn., i nuværende virksomhed 1966, direktør sst. s. 1968 (virksomheden grundlagt 1927, omdannet t. aktieselskab 1966); fremstilling af centrifugalpumper og ventilationsanlæg; medl. af Foreningen af Fabrikanter i Jernindustrien i København.

Adr.: Ålholmvej 29, 2500 Valby.

Firma: Ingeniørforretningen Trium A/S, Glentevej 71, 2400 Kbhvn. NV.

Bentsen, Bent Bjørn, smedemester; f. 5/5 1906 i Kbhvn., søn af hotelejer Christoffer Larsen Bentsen; g. 30/5 1932 m. Helga B., f. Jacobsen; udd. s. maskinarbejder i fa. H. P. Philipsen & Co., Slagelse 1923–28, montør sst. 1928–30, overtaget nuværende virksomhed 1930; smede- og maskinarbejde efter opgave, forhandling og reparation af mejerimaskiner samt montering af mejerier, VVS-arbejde, speciale: vandværker; medl. af best. f. Næstved Smedemesterforening s. 1968, medl. af Næstved Håndværkerforening.

Firma: B. Bjørn Bentsen, smedemester, Ringstedgade 151, 4700 Næstved.

Bentsen, Jens, smedemester; f. 10/1 1923 i Skalborg, Nordjyllands amt, søn af smedemester Poul Bentsen; g. 7/7 1951 m. Christine B., f. Herlin; udd. s. maskinarbejder i fa. Rich. L. Hansen, Ålborg 1937–41, svendebrev 1941, svend sst. 1941–43, tekn. tegner v. Aalborg Privatbaner 1943–45, svend fl. steder 1945–54, frekventeret værkførerskolen, Teknologisk Institut, Kbhvn., svend h. faderen 1954, medindehaver 1961, eneindehaver s. 1969 (virksomheden grundlagt af farfaderen 1874); smede- og maskinarbejde efter opgave, fremstilling af bygningsbeslag samt

VVS-arbejde; medl. af Vest Himmerlands Smedemesterforening, af best. f. Skalborg Handels- og Håndværkerforening og f. I/S Skalborg vandværk, medl. af Serapion ordenen.

Adr.: Thøger Larsens Vej 7, 9200 Skalborg.

Firma: Poul Bentsen & Søn, Skalborg Smede- og Maskinværksted, Hobrovej 500, 9200 Skalborg.

Bentsen, Niels Anton, fabrikant; f. 26/4 1926 i Hornbæk, Århus amt, søn af husmd. Peter Bentsen; g. 30/3 1957 m. Inger Jenny B., f. Nielsen; udd. s. maskinarbejder på Buchtrups Maskinfabrik, Randers 1941–45, svendebrev 1945, svend fl. steder, etabl. nuværende virksomhed 1952, udvidet fl. gange, på nuværende adr. i egen nyopført fabriks-, lager- og kontorbygning s. 1969; fremstilling af bygningsbeslag t. tømmerkonstruktioner, eksport i Europa; medl. af Østjyllands Smedemesterforening.

Adr.: Stationsvej 3, 8353 Bovlstrup.

Firma: Boulstrup Maskinfabrik, 8353 Bovlstrup.

Bentzen, Villy Frederik, smedemester; f. 24/9 1920 i Bryrup, Århus amt, søn af gårdejer Karl Ingvard Bentzen; g. 28/5 1948 m. Sara B., f. Harboe; udd. s. vogn- og beslagsmed h. smedemester Chr. Rasmussen, Nim 1936–40, svendeprøve: veludført, frekventeret kurser, svend bl. a. h. læremesteren og h. smedemestrene Chr. Pedersen, Honum og Mich. Mortensen, Ø. Tørslev, overtaget nuværende virksomhed 1947 (grundlagt 1914); smede- og maskinarbejde efter opgave, forhandling og reparation af landbrugsmaskiner og -redskaber samt VVS-arbejde, medvirket bl. a. v. Bryrup skole og Bryrup kirke; medl. af Horsens omegns Smedemesterforening, suppleant s. maskinsynsmd. s. 1947, brandass. s. å., medstifter af og medl. af best. f. Vrads-Bryrup veteranbane s. 1968, medl. af best. f. Bryrup Borgerforening 1958–62 og 1966–68, medstifter af og medl. af best. f. Bryrup Erhvervsforening s. 1968, medl. af best. f. Bryrup vandværk s. 1969; hobby: veteranbaner.

Adr.: Hovedgaden 26, 8654 Bryrup.

Firma: Bryrup Smede- og Maskinforretning, Hovedgaden 26, 8654 Bryrup.

Berendt, Morten, VVS-installatør; f. 10/11 1941 i Fakse, søn af slagtermester Mogens Berendt; g. 5/9 1964 m. Lene B., f. Rafn Jørgensen; elev på skoleskibene Danmark og Georg Stage og forhyret i rederiet A. P. Møller 1956–60, udd. i blikkenslagerfa. Aagerup & Kaysø, Kbhvn. 1960–63, svendeprøve: veludført, gas-, vand- og sanitetseksm. 1963, svend bl. a. på lærestedet og i fa. Hans Pers & Søn, Kbhvn., etabl. nuværende virksomhed 1968; VVS-arbejde, speciale: kobberdækning, medvirket bl. a. v. tårne på beboelsesejendomme, statens åndssvageforsorg m. m.; medl. af Dansk VVS-Installatør Forening, kreds 1, Kbhvn.

Adr.: Rasmus Rask Vej 10, 2500 Valby.

Firma: Morten Berendt, VVS-installatør, Tyrolsgade 10, 2300 Kbhvn. S.

Berg, Bald., VVS-installatør; medl. af Dansk VVS-Installatør Forening, kreds 1, Kbhvn.

Firma: Bald. Berg, VVS-installatør, Thyvej 7, 2720 Vanløse.

Berg, Jens Kristian, smedemester, D.r.K.H.; f. 15/4 1911 i Plougstrup, Vejle amt, søn af boelsmd. Karl Marinus Kristian Jørgensen Berg; g. 28/2 1937 m. Anna B., f. Mikkelsen, død 1959; udd. s. vogn- og beslagsmed h. smedemestrene E. K. Aarup, Brædstrup og Jens Mogensen, Galten 1926–30, svendeprøve 1935, svend bl. a. h. smedemestrene E. J. Plambeck, Brædstrup og Aage Andersen, Kølkær, etabl. nuværende virksomhed i lejet værksted 1955, overtaget ejendommen 1959; beslagsmedie, smede- og maskinarbejde efter opgave, forhandling og reparation af landbrugsmaskiner og -redskaber samt VVS-arbejde; medl. af Horsens omegns Smedemesterforening, af best. f. Brædstrup og Omegns Samaritterforening 1940–59.

Adr.: Slagballe, 8740 Brædstrup.

Firma: Slagballe Smede- & Maskinværksted, Slagballe, 8740 Brædstrup.

Berg, Jørgen Bredahl, VVS-installatør; f. 26/5 1942 i Kbhvn., søn af blikkenslagermester Orla Berg; g. 12/5 1966 m. Kirsten Lizzie B., f. Andreasen; udd. h. faderen 1956–60, svend fl. steder, medindehaver i faderens virksomhed 1964 (grundlagt 1924), eneinde-

haver s. 1966; VVS-arbejde; medl. af Dansk VVS-Installatør Forening, kreds 1, Kbhvn.

Adr.: Nørrebrogade 26, 2200 Kbhvn.

Firma: Orla Berg & Co., VVS-installationsfirma, Haraldsgade 16 A, 2200 Kbhvn. N.

Berg, Orla Jensen, smedemester; f. 12/11 1931 i Nim, Århus amt, søn af arbejdsmd. Jens Jensen; g. 10/4 1953 m. Erna B., f. Kidmose Jensen; udd. s. vogn- og beslagsmed h. smedemester Niels Lange, Yding 1947–51, svendeprøve: veludført, svend bl. a. h. læremesteren og h. smedemestrene Christian Danielsen, Mørke og Jens Aage Jensen, Sønderby, forpagtet nuværende virksomhed 1959 (grundlagt ca. 1900), overtaget virksomheden 1965, opført nyt værksted 1966; smede- og maskinarbejde efter opgave, forhandling og reparation af landbrugsmaskiner og -redskaber samt VVS-arbejde, medvirket bl. a. v. Skjold kirke; medl. af Horsens omegns Smedemesterforening, af best. f. Bjerre-Hatting herreders Smedemesterforening 1967–71, brandmd. 1966–71, brandass. s. 1971, medl. af best. f. Glud Dilettantforening s. 1958, f. Yding Gymnastikforening 1948–50; hobby: jagt.

Adr.: Sønderby, 8700 Horsens.

Firma: Sønderby Smede- og Maskinforretning, Sønderby, 8700 Horsens.

Berg, Peter, maskinfabrikant.

Adr.: Revlingevej 15, 9990 Skagen.

Firma: Skagens Motorværksted, Trondsvej 10, 9990 Skagen.

Bergsøe, Svend, fabrikant, ingeniør, K., F.Æ.L.5., P.F.O.3., S.V.3[1].; f. 15/9 1902 på Frbg., søn af civilingeniør, dr. techn. Paul Bergsøe; g. m. Diana Vinding; realeksm. 1918, i købmandslære i fa. Kai Petersen, Præstø s. å., ophold i England, prokurist i fa. Paul Bergsøe Metalværk 1922, indehaver af fa. Paul Bergsøe & Søn 1942–61, virksomheden overdraget t. det selvejende Svend Bergsøes Fond, formd. f. samme, adm. direktør og formd. f. best. f. Paul Bergsøe & Søn A/S og Paul Bergsøe & Søn Investment A/S s. 1969, opnået patent på den såkaldte »Fenico-Process« 1933, har udarbejdet fl. metallurgiske processer, etabl. Paul Bergsøe & Son A/B, Landskrona 1943, Norsk A/S Paul Bergsøe & Søn, Oslo 1948, Suomalainen OY Paul Bergsøe & Sön, Helsinki 1950, Paul Bergsøe & Søn (Scandinavian Metal Corporation) Ltd., London 1953, Bergsoe Corporation New York 1954, Bera do Brasil Metalurgica e Comercio de Metais Ltda., Sao Paula 1962, Associated Battery and Metal Industries (Trinidad) Ltd., Port-of-Spain 1963, Bera de Columbia SA, Cali og Fund. de Metales, Bera del Peru, Lima 1964 og Bera de Venezuela SA, Valencia, Venezuela (direktør og medl. af best. f. disse virksomheder); har skrevet: Fra Den Gamle Fabrik Til Glostrup, 1952, Grise på en anden måde, 1957, Rationelt Sohold, 1962, Bilen og Mennesket, 1967, Den gode So, 1968, Hastigheden, der dræber, 1969, till. fl. artikler om landbrug og færdsel; metallurgisk virksomhed, oparbejdning af metalaffald, fremstilling af rene metaller og metallegeringer, anodesikring af skibe samt fremstilling af beholdere t. radioaktivt materiale; medl. af Dansk Ingeniørforening s. 1953, af justitsministeriets udvalg f. større færdselssikkerhed 1937–48, formd. 1944–48, medl. af justitsministeriets propagandaudvalg 1940-ophævelsen 1945, formd. f. Rådet for Større Færdselssikkerhed 1953–69, medl. af den nordiske trafiksikkerhedskomité, medl. af best. og forretningsudvalg f. Foreningen »Pas paa« (arbejderbeskyttelse) 1940-ophævelsen 1946, medl. af repræsentantskab og hovedbest. f. Landsforeningen Dansk Arbejde 1941–53, medl. af Industrirådets metaludvalg s. 1940, af metaludvalget u. Fælleskontoret for Jern og Metal 1940–45, medl. af det af handelsministeriet og direktoratet f. vareforsyning nedsatte rådg. metaludvalg 1951–53, af det af Akademiet for de tekniske Videnskaber nedsatte metaludvalg for »Ikke-jernmetaller« s. 1955, medl. af Industrirådets eksportudvalg 1960–61, af Akademiet for de tekniske Videnskaber s. 1962, medl. af best. f. Centralforeningen af Tolvmandsforeninger og større Landbrugere i Danmark s. 1963, af rådet f. tekn. samarbejde m. udviklingslandene s. 1966, stifter af og bestyrelsesformd. i Astrup Legatet af 1966 til fremme og forskning indenfor landbrug og trafik, medl. af best. f. Fugleværnsfonden, fonden til værn af danske fuglelokaliteter u. Dansk Ornithologisk Forening s. 1967, medl. af best. f. Forsikrings-Akts. Absalon og Forsikrings-Akts. Skandina-



J. Bentsen
smedemester
Skalborg



N. A. Bentsen
fabrikant
Bovlstrup



O. J. Berg
smedemester
Horsens

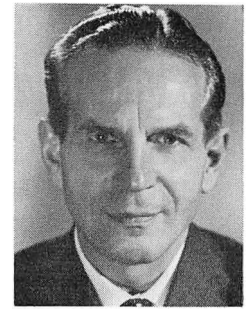

W. E. Berntsen
direktør
Frederikssund

via s. 1970, medstifter af Landsforeningen Tryg Trafik 1971; ejer af godserne Astrup og Regstruplund v. Jyderup, henholdsvis s. 1952 og 1963.

Adr.: Astrup, 4450 Jyderup og Steen Blichers Vej 23, 2000 Kbhvn. F.

Firma: Paul Bergsøe & Søn A/S, Hvissingevej 100, 2600 Glostrup.

Bernandt, Børge Haubart, VVS-installatør; f. 6/2 1909 i Århus, søn af chauffør Sophus Bernandt; g. 15/12 1934 m. Jenny B., f. Vonsild; udd. i blikkenslagerfa. Chr. Lorenzen & Søn, Århus 1923–28, svend i ind- og udland, gas-, vand- og sanitetseksm. 1938, etabl. s. blikkenslagermester i Holsted 1937, i Vig 1956, på nuværende adr. s. 1965; VVS-arbejde; medl. af Dansk VVS-Installatør Forening, kreds Holbæk.

Adr.: Yderby Lyng, 4583 Sjællands Odde.

Firma: B. H. Bernandt, VVS-installatør, Yderby Lyng, 4583 Sjællands Odde.

Bernhardt, Svend Erik Kirkebæk, VVS-installatør; f. 27/10 1929 i Thisted, søn af maskinarbejder Kaj Rich. Birkebæk Bernhardt; g. 15/11 1954 m. Inger B., f. Larsen; udd. h. blikkenslagermestrene J. Sørensen & Søn, Århus 1945–50, VVS-eksm. 1962, svend bl. a. h. blikkenslagermestrene Henry Winther og C. F. Andersen, begge Århus, overtaget nuværende virksomhed 1957, på nuværende adr. s. 1961; kobber- og VVS-arbejde, medvirket bl. a. v. boligbyggeri, sparekassen og sygehus i Hammel; medl. af Dansk VVS-Installatør Forening, kreds 12, Århus; hobby: snedkerarbejde.

Adr.: Vestergade 29, 8450 Hammel.

Firma:: S. Bernhardt, VVS-installatør, Vestergade 29, 8450 Hammel.

Berntsen, William E., direktør; f. 25/3 1912 i Jersie, Roskilde amt, søn af rentier Jul. Johs. Berntsen; udd. s. maskinarbejder på Hundested Motorfabrik 1929–34, studieophold i Tyskland og England 1934–35, driftsass. i nuværende virksomhed 1935, frekventeret Kbhvn.s maskinteknikum 1936, direktør i nuværende virksomhed s. 1938, till. direktør f. Maskinfabrikken Fioma A/S, Dankran, Nordsteens Maskinfabrik, Hillerød og Frederikssunds Skibsværft A/S; indehaver af godserne Engestofte og Ulriksdal v. Maribo, forpagtet godset Kattrup, Jyderup; fremstilling af værktøjsmaskiner, kraner, transportanlæg, jernstøbegods og oliefyr, till. modelsnedkeri; medl. af repræsentantskabet f. Foreningen af Fabrikanter i Jernindustrien i Provinserne.

Adr.: Kirkevej, 3600 Frederikssund.

Firma: Frederikssund Jernstøberi & Maskinfabrik, Maskinfabrikken Fioma Akts., Havnevej, 3600 Frederikssund.

Bertelsen, A. C., fabrikant.

Firma: Vemb Rivefabrik, 7570 Vemb.

Bertelsen, Bent Thomsen, fabrikant; f. 14/12 1937 i Odense, søn af metaltrykker Johs. Bertelsen; g. 20/5 1961 m. Bente B., f. Skov Larsen; udd. s. smed og maskinarbejder i fa. P. Hagen Sørensen, Odense 1952–56, svend bl. a. h. faderen, overtaget virksomheden 1961; fremstilling af specialmaskiner i rustfrit stål t. levnedsmiddelbranchen og belys-

ningsarmatur, till. metaltrykning; hobby: smalfilm.

Adr.: Nyborgvej 174, 5000 Odense.

Firma: Johs. Bertelsen & Søn, Nyborgvej 174, 5000 Odense.

Bertelsen, Erik, smedemester; f. 10/6 1919 i Over-Dråby, Frederiksborg amt, søn af malermester Theodor Bertelsen; g. 13/12 1947 m. Ellen Kirstine B., f. Mortensen; udd. s. maskinarbejder h. smedemester Skaarup, Over-Dråby 1933–38, svend sst. og på Frederikssund Jernvarefabrik, etabl. nuværende virksomhed 1951; smede- og maskinarbejde, kleinsmedearbejde, reparation af maskiner, fremstilling af artikler t. skibsbygning, bl. a. t. Frederikssund Skibsværft; medl. af Frederikssund Smedemesterforening.

Adr.: Roskildevej 8, 3600 Frederikssund.

Firma: E. Bertelsens Smede- og Maskinværksted, Roskildevej 8, 3600 Frederikssund.

Bertelsen, Jens Dolleris, direktør; f. 16/4 1940 i Vejle, søn af arkitekt, M.A.A. Jens Henriksen Bertelsen; realeksm. 1957, handels- og kontorudd. i fa. Marinus Koch, Århus og Nordiske Kabel & Traadfabrikkeer A/S, Kbhvn. 1957–62, driftsass. på sidstnævnte læreplads 1962–63, eksportchef i nuværende virksomheds eksportafd., Kbhvn. 1963–65, prokurist sst. 1965–67, underdirektør 1967–69, eksportdirektør i hovedafd. 1969–71, adm. direktør s. 1971 (virksomheden grundlagt 1945, omdannet t. aktieselskab 1969); fremstilling af hydrauliske presseanlæg t. metalindustrien, eksport t. oversøiske lande, medl. af Østjyllands Smedemesterforening; hobby: musik.

Adr.: Torvet 6, 8300 Odder.

Firma: A/S Hydraulico, Århusvej 31, 8300 Odder.

Bertelsen, Jul. Clément, ingeniør; f. 22/2 1926 i Asperup, Fyns amt, søn af portør Jørgen Chr. Bertelsen; g. 26/3 1952 m. Rita B., f. Pedersen; udd. h. bygmester A. Jul. Petersen, Asperup 1942–46, ingeniør fra Odense bygningsteknikum 1952, ingeniør i rådg. ingeniørfa. Harald Bundgaard, Svendborg 1955, ingeniør i Grønlandsministeriet, herunder udstationeret i Grønland t. 1960, i fa. Ludvigsen & Hermann, Kbhvn. 1960–65, etabl. nuværende virksomhed i Værløse 1965, på nuværende adr. 1966; VVS-arbejde, speciale: industrielle røranlæg og fjernvarme; medl. af Foreningen af Smede- og Maskinvirksomheder i København og af Dansk VVS-Installatør Forening, kreds 3 A, Kbhvn.s amt.

Adr.: Klostergårdsvej 9, 3500 Værløse.

Firma: VVS-Teknik, Lyngager 6, 2600 Glostrup.

Bertelsen, Jørgen, smedemester; f. 2/7 1933 i Uge, Sønderjyllands amt, søn af landmd. Chr. Bertelsen; g. 25/1 1958 m. Vera B., f. Dahl; udd. s. vogn- og beslagsmed h. smedemester Peter Hansen, Bjarndrup 1948–52, svend bl. a. h. smedemester Peter Dahl, Mølby, overtaget sidstnævntes virksomhed 1967 (grundlagt ca. 1900); smede- og maskinarbejde efter opgave, forhandling og reparation af landbrugsmaskiner samt VVS-arbejde.

Adr.: Mølby, 6560 Sommersted.

Firma: Jørgen Bertelsen, smedemester, Mølby, 6560 Sommersted.

Bertelsen, Karl Johan, smedemester; f. 28/5 1918 i Tirsbæk, Vejle amt, søn af smedemester Anton Johan Bertelsen; g. 12/12 1942 m. Helga B., f. Augustinussen; udd. s. vogn- og beslagsmed h. faderen og h. smedemester B. Frandsen, Højen 1932–37, svendeprøve: veludført, frekventeret Teknologisk Institut, Kbhvn. 1941, svend bl. a. h. smedemester Søndergaard, Vollerslev og i fa. C. M. Hess, Vejle, medindehaver i faderens virksomhed 1945 (grundlagt 1911), eneindehaver s. 1948, gas- og vandmestereksm. 1962; smede- og maskinarbejde efter opgave, forhandling og reparation af landbrugsmaskiner og -redskaber samt VVS-arbejde, medvirket bl. a. v. kommunalt arbejde; medl. af Smedemesterforeningen Nord og Vest for Vejle, af best. f. lokalforeningen 1957–69, brandfoged s. 1954.

Adr.: Bredballe, 7100 Vejle.

Firma: K. J. Bertelsen, smedemester, Bredballe, 7100 Vejle.

Bertelsen, Verner, smedemester; f. 10/12 1924 i Hornborg, Århus amt, søn af smedemester Hans Berthelsen; g. 14/9 1952 m. Lilian B., f. Nissen; indt. 1943 beskæftiget v. landbrug, udd. s. vogn- og beslagsmed h. fa-

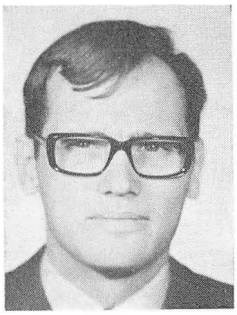

J. D. Bertelsen
direktør
Odder

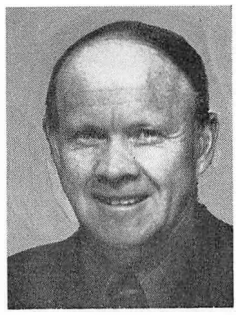

J. C. Bertelsen
ingeniør
Glostrup



J. Bertelsen
smedemester
Mølby, Sommersted

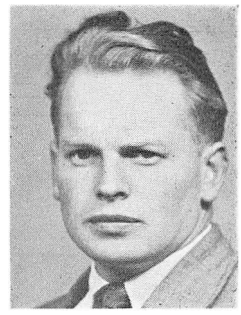

V. Bertelsen
smedemester
Ørum, Daugård

deren og h. smedemester Niels Lange, Yding 1943–47, frekventeret kurser, svend bl. a. h. smedemester Andresen, Sattrup, h. mekanikermester Verner Nielsen, Ejstrupholm og h. faderen, overtaget nuværende virksomhed 1952 (grundlagt s. herregårdssmedie ca. 1700); beslagsmedie, smede- og maskinarbejde efter opgave, forhandling og reparation af landbrugsmaskiner og -redskaber samt traktorer, till. fremstilling af sobokse og staldinventar og VVS-arbejde, medvirket bl. a. v. Stouby sognegård, Ørum præstegård og fl. landbrugsejendomme; medl. af Horsens omegns Smedemesterforening, kommunal maskinsynsmd. s. 1970, fl. lokale tillidshverv.

Adr.: Ørum, 8721 Daugård.

Firma: Ørum Smede- og Maskinværksted, Ørum, 8721 Daugård.

Bertelsen, Vigan Vagn, VVS-installatør; f. 18/12 1937 i Odense, søn af smedemester Kaj Bertelsen; g. 1963 m. Ingrid B.; udd. h. blikkenslagermestrene Kaj Hansen og Madsen, begge Odense 1952–57, svend bl. a. h. VVS-installatørerne Bent Husted, Odense og Leo Gundestrup, Esbjerg samt i Grønland, etabl. nuværende virksomhed i egen ejendom 1965, udvidet på nuværende adr. i egen ejendom, gas-, vand- og sanitetseksm., Århus 1966; skifer- og VVS-arbejde, medvirket bl. a. v. administrationsgårde i Ramsing og Breum, Rødding skole og gårdhuse i Skive; medl. af Dansk VVS-Installatør Forening, kreds 10, Nord Vest.

Adr.: Krejbjerg, 7861 Balling.

Firma: Vigan Vagn Bertelsen, VVS-installatør, Krejbjerg, 7861 Balling.

Berth, Lars, tekn. direktør; f. 17/1 1917 i Kbhvn., søn af juveler Poul Berth; g. 30/9 1946 m. Vera Lauth B., f. Nielsen; student 1935, cand. polyt. 1943, hjemsendt s. løjtnant (res.) 1953, salgsingeniør i fa. V. Johansen og A/S Marius Mulvad, begge Kbhvn., arbejdsophold i Tyskland, tekn. direktør i nuværende virksomhed (virksomheden grundlagt 1946); fremstilling af tekn. artikler i nylon, teflon m. m. samt fremstilling af værktøj og medicinsk engangsudstyr; medl. af Foreningen af Smede- og Maskinvirksomheder i København og af Plast-Industriens Arbejdsgiverforening.

Adr.: Strandvejen 134 A, 3070 Snekkersten.

Firma: Dansk Termoplastisk Industri A/S, Højvangen 6, 3060 Espergærde.

Berth, Niels, direktør; f. 1/5 1919 i Kbhvn., søn af juveler Poul Berth; g. 25/9 1943 m. Gurli B., f. Christensen; realeksm. 1935, udd. h. hof-juveler Ove Dragsted, Kbhvn. 1935–39, hjemsendt s. major (res.), etabl. s. guldsmedemester i Kbhvn., etabl. nuværende virksomhed 1946; fremstilling af tekn. artikler i nylon, teflon m. m. samt fremstilling af værktøj og medicinsk engangsudstyr; medl. af Foreningen af Smede- og Maskinvirksomheder i København og af Plast-Industriens Arbejdsgiverforening.

Adr.: Strandvejen 93, 3070 Snekkersten.

Firma: Dansk Termoplastisk Industri A/S, Højvangen 6, 3060 Espergærde.

Berthelsen, Karl Glob, direktør; f. 1/1 1922 i Ålborg; handelsudd. i fa. Lange & Unmack, Ålborg 1939–42, medindehaver af fa. Brdr.

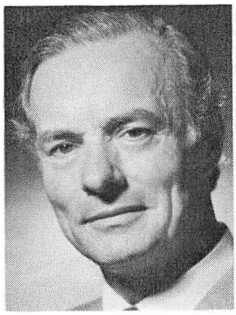

K. G. Berthelsen
direktør
Kbhvn. K.



O. B. Berthelsen
smedemester
Helsingør

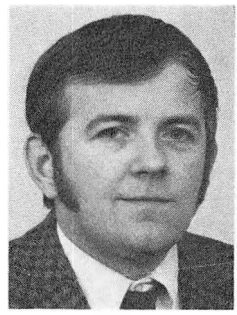

V. Berthelsen
fabrikant
Hjerm

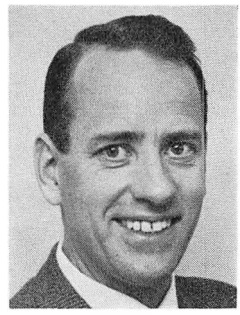

K. B. Bidstrup
ingeniør, M. af I.
Rønne

Berthelsen, Ålborg 1942–46, prokurist i Vestergaard & Co. A/S, Århus 1946, direktør sst. 1947, forretningsfører i Brdr. Dahl A/S, Odense 1953, direktør i nuværende virksomhed s. 1961 (grundlagt 1961); generalagentur f. Joh. Vaillant K/G, Remscheid, Vesttyskland (el- og gasvandvarmere, gascentralvarmere, pumper, termostater og centralvarmekedler), studieophold i England og Tyskland; formd. f. Gasinformation s. 1971.

Adr.: Ndr. Frihavnsgade 13 A, 2100 Kbhvn. Ø.

Firma: Vaillant Geyser A/S, Borgergade 15, 1300 Kbhvn. K.

Berthelsen, Ole Berthel, smedemester; f. 15/6 1921 i Helsingør, søn af skræddermester Niels Berthel Berthelsen; g. 26/12 1942 m. Elly B., f. Pedersen; udd. s. kleinsmed h. smedemester Tvede, Helsingør 1935–39, svend bl. a. sst., på Helsingør Skibsværft og i Island, montør i fa. Wright & Svendsen, Helsingør, etabl. nuværende virksomhed 1963; smedearbejde efter opgave samt VVS-arbejde, till. forhandling af badeværelseartikler og oliekaminer; medl. af best. f. Helsingør Smedemesterforening.

Adr.: Rosenvænget 21, 3000 Helsingør.

Firma: Ole Berthelsen, smedemester, Hovedvagtsstræde 6, 3000 Helsingør.

Berthelsen, Verner, fabrikant; f. 23/8 1938 i Holstebro, søn af landmd. Marinus Berthelsen; g. 8/8 1964 m. Elin B., f. Petersen; udd. i A/S Bang & Olufsen, Struer 1956–60, svend sst. og i fa. Dalan, Struer, etabl. nuværende virksomhed 1970; fremstilling af snit-, stanse- og formværktøj t. maskinindustrien og specialmaskiner efter egne tegninger, bl. a. t. B. & O., Dalan og møbelindustrien.

Adr.: Oasen, 7560 Hjerm.

Firma: Hjerm Værktøjsfabrik, 7560 Hjerm.

Betzer, Torben, maskinfabrikant; f. 3/5 1913 i Hobro, søn af kusk Jacob Betzer; g. 8/5 1938 m. Elly B., f. Pedersen; udd. s. maskinarbejder i fa. P. Bang, Hobro 1930–35, gas-, vand- og sanitetseksm., Ålborg 1953, medindehaver i maskinværksted i Hobro 1946–53, etabl. nuværende virksomhed 1953 i lejet lokale, overtaget fabriks- og forretningsbygning m. udstillingslokaler 1957, till. overtaget Maskinfabriken Rekord 1967 (grundlagt 1930); fremstilling af maskindele t. traktorer, oliebeholdere, kirketal (på 100-årige maskiner) og stålkileremskiver, till. VVS-arbejde; medl. af Centralforeningen for Smedemestre i Jylland, medstifter og medl. af best. f. Hobro og omegns Gas- og Vandmesterforening s. 1948.

Adr.: Jernbanegade 13, 9500 Hobro.

Firma: Maskinfabriken Rekord, Jernbanegade 13, 9500 Hobro.

Beyer, Willy Peter, VVS-installatør; f. 31/3 1910 i Kbhvn., søn af blikkenslagermester Henning M. Beyer; g. 26/4 1936 m. Anna Marie B., f. Jensen; udd. h. faderen 1924–29, svend sst., medindehaver 1932, eneindehaver s. 1950 (virksomheden grundlagt 1916); bygningssmede- og VVS-arbejde; medl. af Dansk VVS-Installatør Forening, kreds 1, Kbhvn.

Adr.: Morsøvej 41, 2720 Vanløse.

Firma: H. M. Beyer & Søn, VVS-installationsfirma, Blegdamsvej 114, 2100 Kbhvn. Ø.

Beyer, Erik A. F., adm. direktør; medl. af Foreningen af Smede- og Maskinvirksomheder i København.

Firma: Hjelm Bang A/S – Bang & Beyer, Islevdalvej 65, 2610 Rødovre.

Bidstrup, Knud Blem, ingeniør, M. af I.; f. 15/10 1924 i Rønne, søn af købmd. H. P. Bidstrup; realeksm. 1940, udd. s. maskinarbejder på Nordre Jernstøberi A/S, Rønne 1940–44, ingeniør fra Odense maskinteknikum 1948, ingeniør i A/S Bornholms Maskinfabrik, Rønne og i A/S Titan, Kbhvn., værkfører i A/S Bornholms Maskinfabrik 1952, driftsleder sst. 1956, direktør 1958–71, etabl. rådg. ingeniørfa. i Rønne 1971.

Adr.: Haslevej 69 B, 3700 Rønne.

Firma: K. B. Bidstrup, rådg. ingeniørfirma, Haslevej 69 B, 3700 Rønne.

Bigom, C., smedemester; medl. af Smedemesterforeningen af 1895.

Firma: Frederik J. Bigom & Sønner, smedefirma, Generatorvej 39, 2730 Herlev.

Bigom, Fr. J., smedemester; medl. af Smedemesterforeningen af 1895.

Firma: Frederik J. Bigom & Sønner, smedefirma, Generatorvej 39, 2730 Herlev.

Bindeballe, Kresten Gellert, smedemester; f. 1/4 1911 i Jels, Sønderjyllands amt, søn af gårdejer Anders Johansen Bindeballe; g. 25/7 1937 m. Henriette Kirstine B., f. Sørensen; udd. s. maskinarbejder h. smedemester N. H. Nissen, Over-Jerstal 1928–32, frekventeret kurser, svend bl. a. h. smedemester Johs. Bordorff, Skodborg, forpagtet smedeforretning 1946, etabl. nuværende virksomhed 1956; smede- og maskinarbejde efter opgave, speciale: bilfjedre og svejsearbejde, till. VVS-arbejde; formd. f. lokalforeningen 1946–53.

Adr.: Emil Møllersgade 22, 8700 Horsens.

Firma: K. G. Bindeballe, smedemester, Sønderbrogade 13, 8700 Horsens.

Birkedal, Arne, smedemester; f. 7/7 1917 i Ugerløse, Vestsjællands amt, søn af smedemester Frederik Birkedal; g. 10/6 1944 m. Else B., f. Voss-Pedersen; udd. h. faderen og h. smedemester Knudsen, Tømmerup 1933–37, svendeprøve 1937, svend bl. a. h. sidstnævnte læremester, på Oreby Maskinværksted og h. smedemester Nielsen, Vanløse, frekventeret fagl. kurser 1940–41, Ollerup Gymnastikhøjskole (deltaget på eliteholdet i Europa, USA og Sydafrika 1939), medindehaver i faderens virksomhed (ombygget og udvidet 1958–59), overtaget virksomheden 1959; beslagsmedie, smede- og maskinarbejde efter opgave, fremstilling af jernkonstruktioner, forhandling og reparation af landbrugsmaskiner og -redskaber, VVS-arbejde, speciale: vandværker og reparationsarbejde; medl. af Nordvestsjællands Smedemesterforening, gymnastikleder i Holbæk amt, turnéleder i ind- og udland.

Adr.: Ugerløse, 4400 Kalundborg.

Firma: Ugerløse Smedeforretning, Ugerløse, 4400 Kalundborg.

Birkholm, Hans, maskinhandler; f. 24/7 1900 i Stenlille, Vestsjællands amt, søn af købmd. Peder Birkholm; g. 29/5 1930 m. Olga B., f. Mundt; udd. s. smed 1915–19, svend i nuværende virksomhed 1923–34, overtaget virksomheden 1934; smede- og maskinarbejde efter opgave, forhandling og reparation af landbrugsmaskiner, distriktsforhandler f. International Harvester og Dronningborg mejetærskere, till. VVS-arbejde; medl. af Midt- og Vestsjællands Smedemesterforening og Dansk Maskinhandlerforening, af sidstnævntes best. 1949–69.

Adr.: 4295 Stenlille.

Firma: Stenlille Maskinforretning, 4295 Stenlille.

Birkholm, Svend, fabrikant; f. 18/3 1921 i Kbhvn.; udl. s. maskinarbejder i fa. Vald. Birn A/S, Holstebro 1940, ingeniør fra Odense maskinteknikum 1946, ingeniør i fa. Tasso, Odense 1947–48, medindehaver af installationsforretning 1949–50, etabl. nuværende virksomhed 1951 u. navnet Svend Birkholm A/S m. produktion af oliebrændere, nyt firmanavn 1954: Danheat A/S, på nuværende adr. 1962, udvidet fl. gange; metalstøberi, fremstilling af gas- og oliebrændere, varmluftaggregater, klimaanlæg og metalstøbegods,

størstedelen eksporteres; medl. af Foreningen af Fabrikanter i Jernindustrien i Provinserne.

Adr.: Snerlevej 13, 7500 Holstebro.

Firma: Danheat A/S, N. Felding, 7500 Holstebro.

Birn, Valdemar Richard, direktør; f. 15/12 1933 i Odense, søn af direktør Rich. V. Birn; g. 1960 m. Hanne B., f. Geertsen; student 1951, udd. s. former h. faderen, i A/S Burmeister & Wain, Kbhvn. og i USA 1951–55, diplomingeniør, Aachen 1961, ansat i faderens virksomhed s. å., adm. direktør s. 1969 (grundlagt 1896, omdannet t. aktieselskab 1942), på nuværende adr. s. 1963, udvidet løbende siden; jernstøberi og fremstilling af kileremskiver og koblinger, også eksport; medl. af Foreningen af Fabrikanter i Jernindustrien i Provinserne, af best. f. den lokale arbejdsgiverforening.

Adr.: Porsevej 12, 7500 Holstebro.

Firma: Vald. Birn A/S, jernstøberi og maskinfabrik, 7500 Holstebro.

Bislev, Børge, smedemester; medl. af Nordvestjyllands Smedemesterforening.

Firma: Børge Bislev, smedemester, Hjortdal, 9690 Fjerritslev.

Bitsch, Rich., fabrikant, smedemester; f. 17/9 1909 i Trevad, Viborg amt, søn af smedemester Johan Konrad Bitsch; udd. h. faderen 1925–29, svend i fa. J. H. Iversen, Skive, overtaget faderens virksomhed (grundlagt 1890), udvidet og moderniseret senest 1969, optaget fabrikant Ove Hansen s. medindehaver s. å., virksomheden samtidig omdannet t. interessentskab; fremstilling af lysmaster, skinnetrucks og maskiner efter opgave, underleverandør t. maskinindustrien, medvirket bl. a. v. Skive elværk, gymnasium og banegård i Skive; medl. af Centralforeningen for Smedemestre i Jylland, af S. Resen Lystfiskerkonsortium, tidl. medl. af Skive byråd; hobby: lystfiskeri.

Adr.: Resen, 7800 Skive.

Firma: Rich. Bitsch & Ove Hansen I/S, maskinfabrik, Marius Jensens Vej, 7800 Skive.

Bjerre, Finn Elmstrøm, VVS-installatør; f. 24/4 1940 i Grenå, søn af blikkenslagermester Oskar Elmstrøm Bjerre; g. 12/6 1965 m. Anny B., f. Rasmussen; udd. h. faderen og i fa. GaSanitet, Grenå 1956–61, svendeprøve m. ros, gas-, vand- og sanitetseksm. 1968, svend 1961–69, gas- og vandmester i faderens virksomhed 1969, overtaget virksomheden 1971 (grundlagt 1943); kobber- og blyarbejde, VVS-arbejde, medvirket bl. a. v. fabriksbyggeri og restaurering af Grenå og Ålsø kirker; medl. af Dansk VVS-Installatør Forening, kreds 11, Kronjyden.

Adr.: Havnevej 75, 8500 Grenå.

Firma: O. E. Bjerre, VVS-installationsfirma, Havnevej 60, 8500 Grenå.

Bjerre-Madsen, Jens Oluf, direktør; f. 20/8 1930 i Kolding, søn af overlærer M. P. Bjerre-Madsen; g. 17/9 1955 m. Jytte B-M., f. Toft; handelsudd. i trælastbranchen 1946–51, kontorass. i fa. Bøttkers Tømmerhandel 1953–59, forretningsfører i nuværende virksomhed 1960, direktør s. 1967 (virksomheden grundlagt 1960); fremstilling og eksport af automatisk oppustelige VIKING-redningsflåder (115 servicestationer i fremmede havne), oppusteligt entreprenørmateriel m. v. i gummi, till. fremstilling af Barracuda-lufthaller, presenninger m. v. i plast, samt redningsbåde, kølerumsdøre m. v. i glasfiber; premierløjtnant af res., divisionschef i KFUM-spejderne, Esbjerg, formd. f. Esbjerg erhvervsudvalg.

Adr.: Strynøvej 50, 6700 Esbjerg.

Firma: A/S Nordisk Gummibådsfabrik, 6700 Esbjerg.

Bjerregaard, Peter, smedemester; medl. af Nordvestjyllands Smedemesterforening.

Firma: Peter Bjerregaard, smedemester, Tvorup, 7700 Thisted.

Bjerring, Albert Præstgaard, smedemester; f. 10/9 1925 i Viborg Nørremark, Viborg amt, søn af gårdejer Jens Bjerring; g. 10/10 1952 m. Asta B., f. Sørensen; udd. s. vogn- og beslagsmed h. smedemester Søren Kramer, Vinkel 1943–47, frekventeret Hadsten Håndværkerskole 1947–48, overtaget nuværende virksomhed 1953 (grundlagt 1929); vogn- og beslagsmedie, forhandling og reparation af landbrugsmaskiner og traktorer, VVS-arbejde, depot f. og forhandling af flaskegas m.

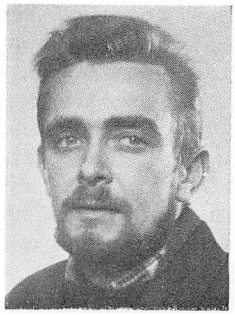

F. E. Bjerre
VVS-installatør
Grenå

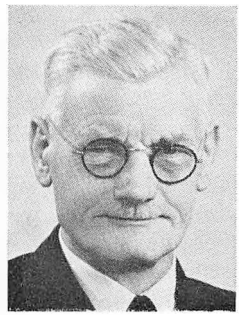

A. C. Bjerrum
maskinfabrikant
Frederikshavn



E. Bjørkholt
civilingeniør
Gentofte



K. G. Bjørkov
adm. direktør
Glostrup

tilbehør; medl. af Viborg og omegns Smedemesterforening.

Adr.: Vestermarken, 8800 Viborg.

Firma: Vestermarkens Smede- og Maskinforretning, Vestermarken, 8800 Viborg.

Bjerrum, Andreas Christian, maskinfabrikant; f. 27/11 1884 i Varde, søn af urmager Hans Chr. Bjerrum; g. 28/12 1909 m. Anka Marija B., f. Mayer; udd. s. maskinarbejder h. fabrikant Jul. Jakobsen, Esbjerg 1898–1903, montør i fa. C. B. Hoffmann, Esbjerg 1904–06, rejsemontør i A/S Brdr. Houmøllers Motorfabrik, Frederikshavn 1906, garantimester sst. t. 1915, etabl. nuværende virksomhed 1915 sm. m. fabrikant Lavrids Dahm Sørensen, på nuværende adr. i egen ejendom s. 1919, eneindehaver 1924, virksomheden udvidet 1924, 1930 og 1934, omdannet t. familieaktieselskab 1946, opført ny fabriksbygning 1960 og fabrikshal 1971; fremstilling af polygrabber og ferskvandsautomater samt stålkonstruktioner efter opgave; medl. af Centralforeningen for Smedemestre i Jylland, af best. f. den lokale arbejdsgiverforening 1934–59, skuemester v. svendeprøver i maskinfaget en lang årrække.

Adr.: Kallsvej 5, 9900 Frederikshavn.

Firma: A. Bjerrum Maskinfabrik A/S, Kallsvej 5, 9900 Frederikshavn.

Bjørkholt, Erik, civilingeniør; f. 8/8 1919 i Århus, søn af tilsynsførende Niels Nielsen; g. 18/11 1945 m. Marguerithe B., f. Larsen; præliminæreksm. 1935, udd. h. tømrermester P. Have Jørgensen, Århus 1935–39, adgangseksm. t. Polyteknisk Læreanstalt 1940, cand. polyt. 1945, ansat i rådg. ingeniørfa. H. Solmark, Kbhvn. 1945–50, i A/S Ludvigsen & Hermann, Kbhvn. 1950, direktør sst. 1957–63, etabl. nuværende virksomhed 1963; VVS- og rørarbejde bl. a. f. stat og kommune; medl. af Sanitets-, Gas- og Vandmesterforeningen af 1919 og Dansk Ingeniørforening, tilsluttet VVS-garantiordningen.

Adr.: Emiliekildevej 13 A, 2930 Klampenborg.

Firma: Erik Bjørkholt, ingeniørfirma, Bomporten 3, 2820 Gentofte.

Bjørkov, Knud Gerner, adm. direktør; f. 19/5 1925 i Nykøbing Fl., søn af forretningsfører C. Th. Jensen; student 1944, handelsudd. i P. W. Wulff A/S, Stubbekøbing 1944–47, hjemsendt s. sekondløjtnant 1949, volontør i England og Norge 1949–51, sekr. i nuværende virksomheds Århus filial 1951–58, prokurist sst. 1958–64, filialdirektør sst. 1964–67, underdirektør i hovedforretningen, Glostrup 1968, adm. direktør s. 1969 (virksomheden grundlagt 1866, omdannet t. aktieselskab 1934 – filialer i Århus (Brabrand), Ålborg (Gug), Herning, Kolding, Odense og Nykøbing Fl.); engros-forhandling af VVS-artikler m. v.; medl. af best. f. Rørforeningen s. 1969.

Adr.: Fabritius Allé 10, 2930 Klampenborg.

Firma: Brødrene Dahl A/S, Brødregaarden København, Park Allé 370, 2600 Glostrup.

Bjørn-Andersen, M., sølvsmed; medl. af Guld- og Sølvvarefabrikantforeningen.

Firma: M. Bjørn-Andersen, sølvsmed, Livjægergade 17, 2100 Kbhvn. Ø.

Bjørnkjær, Johannes, fabrikant; f. 16/7 1912 i Hasselholt, Ringkøbing amt, søn af teglværksejer Chr. Bjørnkjær; g. 26/12 1937 m. Lilly Gunhild B., f. Pedersen; udd. s. maskinarbejder i fa. C. Wendelboe, Vinderup 1927–31, frekventeret Værkstedsfunktionærskolen, Kbhvn. 1937–41, værkfører i A/S Thomas Ths. Sabroe, Århus 1941–56, etabl. nuværende virksomhed i Århus 1956 sm. m. civilingeniør O. G. Høyer, Århus, udvidet på nuværende adr. 1965, eneindehaver s. 1969, virksomheden samtidig omdannet t. aktieselskab; fremstilling af maskiner og artikler t. iscremeindustrien, kemisk industri og kølebranchen, også eksport; medl. af best. f. Midtjydsk Jernindustriforening og medl af Foreningen af Fabrikanter i Jernindustrien i Provinserne.

Adr.: Provstebakken 16, 8210 Århus V.

Firma: A/S Bjørnkjær & Co., maskinfabrik, Holmstrupgårdvej 18, 8220 Brabrand.

Bjørnsen, Johannes Flycht, direktør; f. 19/1 1930 i Kbhvn., søn af bryggeriarbejder Brynjolf Bjørnse; g. 28/7 1967 m. Lizzie B., f. Nielsen; udd. s. maskinarbejder i A/S Damas, Kbhvn. 1946–50, svend i Dansk Industrisyndikat, Kbhvn. 1950–57, prøvemester på statsprøveanstalten, Kbhvn. 1957–60, VF-eksm. 1963, arbejdsstudietekniker i rådg. ingeniørfa. i Kbhvn. 1960–62, værkfører i fa. Nielsen & Petersen, Kbhvn. 1962, driftsleder sst., i nuværende virksomhed 1966, tekn. direktør for datterselskabet i Belgien 1967, adm. direktør f. hovedafd. s. 1970 (grundlagt 1937, omdannet t. aktieselskab 1967); installation af centralvarme og oliefyr (hoveddepot f. Oilomatic-, Gilbarco- og Esso-oliefyr), fremstilling af frysebakker og -rammer t. frysning af fødevarer, eneforhandler af Sabroes køleanlæg og Ivo køleanlæg, till. forhandler af maskiner t. erhvervsvaskerier, hospitalsudstyr og transportmateriel; medl. af Foreningen af Fabrikanter i Jernindustrien i Provinserne; hobby: golf.

Adr.: Søndergade 13, 3700 Rønne.

Firma: Ejnar Jensen & Søn A/S, Industrivej 2, 3700 Rønne.

Bjørslev, Kristian, smedemester, maskinhandler; f. 1/8 1925 i Horne, Ribe amt; udd. h. smedemester Otto Carl Mortensen, Ådum 1948–52, svend sst., medindehaver 1956, overtaget virksomheden 1964 sm. m. smedemester Hans Mortensen; smede- og maskinarbejde, forhandling og reparation af landbrugsmaskiner, hovedforhandler af Dronningborg mejetærskere, Volvo traktorer og Nordstens såmaskiner samt Kværnelands plove og harver, till. VVS-arbejde; medl. af Ringkøbing amts Smedemesterforening og Dansk Maskinhandlerforening.

Adr.: Ådum, 6880 Tarm.

Firma: Aadum Smede- og Maskinforretning, Bjørslev & Mortensen, Ådum, 6880 Tarm.

Bladt, Hans Christian, smedemester; f. 9/4 1911 i Dyndved, Sønderjyllands amt, søn af gårdejer Peter Petersen Bladt; g. 18/3 1936 m. Anne B., f. Johansen; udd. s. vogn- og beslagsmed h. smedemester Hans Wolff, Blans 1925–28, svendebrev 1928, svend bl. a. sst., h. smedemestrene Hans Grünfelt, Ulkebølskov og Schmidt, Uge, overtaget nuværende virksomhed 1936 (grundlagt ca. 1913); smede- og maskinarbejde efter opgave, forhandling og reparation af landbrugsmaskiner, till. VVS-arbejde; næstformd. f. Tønder amts Smedemesterforening s. 1940, medl. af hovedbest. f. Jydske Samvirkende Smedemesterforeninger s. 1960, skuemester v. svendeprøver, medl. af Ravsted sogneråd 1958–70, formd. f. Ravsted Håndværkerforening s. 1950, f. Ravsted Borgerforening s. 1952, æresmedl. i Ravsted frivillige brandværn s. 1971.

Adr.: Ravsted, 6372 Bylderup-Bov.

Firma: Hans Chr. Bladt, smedemester, Ravsted, 6372 Bylderup-Bov.

Blas, Arne, maskinfabrikant; f. 8/9 1924 i Argentina, søn af handelsgartner Vilh. Jensen; g. 10/9 1949 m. Solveig B., f. Lund; udd. s. maskinarbejder i A/S Frichs, Århus 1940–44, svend sst., etabl. nuværende virksomhed i Åbyhøj 1947 sm. m. fabrikant Jens Jensen, sen. flyttet t. nuværende adr.; fremstilling af internt transportmateriel; medl. af Aarhus Smedelaug.

Adr.: Ellensvej 7, 8220 Brabrand.

Firma: Ferro-Teknik, maskinfabrik, Grimhøjvej 10, 8220 Brabrand.

Blaudzun, Jørgen August, smedemester, VVS-installatør; f. 7/8 1925 i Haunbjerg, Sønderjyllands amt, søn af landmd. Aug. Blaudzun; g. 20/11 1948 m. Margrethe B., f. Jacobsen; udd. s. maskinarbejder h. smedemester Johs. Juhler, Sønderborg 1942–46, svendebrev 1946, svend bl. a. h. smedemestrene Fr. Petersen, Smøl og Clausen, Broager, på margarinefabrikken Solo, Sønderborg 1949–62, rationaliseringsekspert på Danfoss 1962, etabl. nuværende virksomhed i Sønderborg 1962, forpagtet nuværende værksted 1965, gas- og vandmestereksm., Århus 1963, på nuværende adr. i nyopført værksted s. 1971; smede- og maskinarbejde efter opgave, VVS-arbejde og forhandling af oliefyr; formd. f. Hørup-Høruphav vandværk.

Adr.: Vesterbakken 40, Høruphav, 6472 Kirke-Hørup.

Firma: Jørgen Blaudzun, smedemester, VVS-installatør, Høruphav, 6472 Kirke-Hørup.

Blichfeldt, Waldemar, VVS-installatør; f. 12/1 1911 i Hamburg, søn af snedker Hans Frederik Blichfeldt; g. 17/5 1937 m. Kathe Gunhild B., f. Hedegaard; udd. h. gas- og vandmester Arthur Thomsen, Århus 1925–29, svend sst. 1929–41, gas-, vand- og sanitetseksm., overtaget onklens, blikkenslagermester V. Graffs virksomhed 1941 (grundlagt 1863), på nuværende adr. i egen ejendom s. 1950, optaget sønnen Waldemar Graff Blichfeldt s. medindehaver 1966, virksomheden omdannet t. aktieselskab 1971; VVS-arbejde; medl. af Dansk VVS-Installatør Forening, kreds 11, Kronjyden, af best. f. Ebeltoft Håndværker- og Industriforening, f. Grenå-Ebeltoft Arbejdsgiverforening, medl. af Ebeltoft byråd 1958–66, brandinspektør f. Ebeltoft og opland 1955–69, medl. af Odd Fellow logen.

Adr.: Erik Menveds Vej 20, 8400 Ebeltoft.

Firma: W. Blichfeldt & Søn A/S, VVS-installationsfirma, Erik Menveds Vej 20, 8400 Ebeltoft.

Blichfeldt, Waldemar Graff, VVS-installatør; f. 6/11 1941 i Ebeltoft, søn af VVS-installatør Wald. Blichfeldt; g. 28/8 1965 m. Herdis B., f. Pallesen; udd. h. faderen og h. VVS-installatør Erik Mølgaard, Viby J. 1956–61, svendeprøve m. ros, gas-, vand- og sanitetseksm. 1966, svend h. faderen 1963–66, medindehaver i faderens virksomhed 1966 (grundlagt 1863), på nuværende adr. s. 1950, virksomheden omdannet t. aktieselskab 1971; VVS-arbejde; medl. af Dansk VVS-Installatør Forening, kreds 11, Kronjyden.

Adr. Marsk Stigs Vej 1, 8400 Ebeltoft.

Firma: W. Blichfeldt & Søn A/S, VVS-installationsfirma, Erik Menveds Vej 20, 8400 Ebeltoft.

Blom, Otto V., VVS-installatør; medl. af Dansk VVS-Installatør Forening, kreds 1, Kbhvn.

Firma: Otto V. Blom, VVS-installatør, N. J. Fjords Allé 12, 1957 Kbhvn. V.

Blomquist, Regnar, direktør; medl. af Foreningen af Fabrikanter i Jernindustrien i København.

Firma: Aga A/S, Uplandsgade 52, 2300 Kbhvn. S.

Blomstrøm, Rud., maskinfabrikant; medl. af Foreningen af Smede- og Maskinvirksomheder i København.

Firma: Rud. Blomstrøms Maskinfabrik, Teglholmsgade 17, 2450 Kbhvn. SV.

Blücher, Bjarne, smedemester; f. 4/7 1914 i Kbhvn., søn af smedemester H. C. Blücher; udd. h. faderen 1929–34, svendeprøve m. sølvmedalje, studieophold i Schweiz, frekventeret Hohere deutsche Fachschule für Eisenkunst und Kunstschlosserei, Rosswein, eksm. s. tekniker sst., medindehaver i faderens virksomhed 1950 (virksomheden grundlagt af farfaderen 1884), eneindehaver s. 1956; fremstilling af jernkonstruktioner t. byggeindustrien, speciale: brandsikre døre; medl. af Foreningen af Smede- og Maskinvirksomheder i København, af best. 1955–71, næstformd. 1964–71, medl. af best. f. Københavns Smedelaug 1955–71, medl. af Metalindustriens lærlingeudvalg og svendeprøvekommission og af repræsentantskabet f. Dansk Arbejdsgiverforening.

Adr.: Dyssegårdsvej 51 B, 2860 Søborg.



A. Bobach
smedemester, oldermand
Ålborg



E. Bock
direktør
Ballerup



V. E. P. Bock
VVS-installatør
Vedbæk



M. I. Bonde
gas- og vandmester
Åbyhøj

Firma: H. H. Blücher & Søn, smedefirma, Rentemestervej 25, 2400 Kbhvn. NV.

Bobach, Arthur, smedemester, oldermand; f. 19/8 1916 i Ålborg, søn af cigarmager Ernst Bobach; g. 4/8 1946 m. Gerda B., f. Nielsen; udd. h. smedemester Kaj Jacobsen, Ålborg 1933–38, svendebrev 1938, gas-, vand- og sanitetseksm. 1947, ekstrahåndværker v. DSB's signaltjeneste 1938–42, svend fl. steder 1942–45, overtaget læremesterens virksomhed 1945 (grundlagt 1896); kleinsmedearbejde og VVS-arbejde, medvirket bl. a. v. Ålborghallen; medl. af best. f. Aalborg Smedelaug s. 1958, oldermd. s. 1964.

Adr.: Helgolandsgade 6, 9000 Ålborg.

Firma: A. Bobach, smedemester, Helgolandsgade 6, 9000 Ålborg.

Bock, Ernst, direktør; f. 15/10 1907 i Kbhvn., søn af forfatteren Orla M. Bock; g. 10/5 1935 m. Gunhold B., f. Larsen; præliminæreksm. 1923, udd. s. maskinarbejder 1923–27, handelseksm. 1930, korrespondent i engelsk og tysk, etabl. nuværende virksomhed 1938; fremstilling af elektroniske komponenter, stor eksport; medl. af Foreningen af Fabrikanter i Jernindustrien i København.

Adr.: Guldblommevej 12, 2770 Kastrup.

Firma: A/S Mekanisk Elektrisk Compagni, MEC, Industriparken 23–25, 2750 Ballerup.

Bock, Verner Erland Poul, VVS-installatør; f. 27/8 1926 i Kbhvn., søn af blikkenslagermester Poul Rich. Bock; g. 7/4 1962 m. Edith B., f. Jensen; udd. h. blikkenslagermester John G. Jensen, Kbhvn. 1940–45, svend sst. 1945–47, i Grønland m. fl. steder 1947–61, VVS-eksm. 1961, etabl. nuværende virksomhed 1961; VVS-arbejde, speciale: parcelhusbyggeri og reparationsarbejde; medl. af Dansk VVS-Installatør Forening, kreds 1, Kbhvn.

Adr.: Vedbæk Strandvej 364, 2950 Vedbæk.

Firma: Erland Bock, VVS-installatør, Vedbæk Strandvej 364, 2950 Vedbæk.

Bodenhoff, Ib, grosserer; medl. af Foreningen af Smede- og Maskinvirksomheder i København.

Adr.: Vældegårdsvej 59, 2820 Gentofte.

Firma: A/S Max Bodenhoff, Landgreven 7, 1301 Kbhvn. K.

Bodenhoff, Jan, grosserer; medl. af Foreningen af Smede- og Maskinvirksomheder i København.

Adr.: Jægersborg Allé 116, 2920 Charlottenlund.

Firma: A/S Max Bodenhoff, Landgreven 7, 1301 Kbhvn. K.

Bodnia, Bernhard, fabrikant; f. 3/7 1914 i Kbhvn.; udd. s. værktøjsmager i Kbhvn. 1929–33, videreudd. m. plastic og bakelit s. speciale, etabl. nuværende virksomhed 1945; værktøjs- og plasticfabrik, speciale: kontorinventar og artikler t. teleindustrien og guldsmedebranchen; medl. af best. f. Foreningen af Smede- og Maskinvirksomheder i København, skønsmd. v. østre landsret.

Adr.: Hillerødgade 57, 2200 Kbhvn. N.

Firma: Bodnias Værktøjsfabrik, Skalbakken 8 A, 2720 Vanløse.

Bohn-Hansen, Flemming, fabrikant.
Firma: H. Bohn-Hansen & Søn, Gladiolusvej 14, 2300 Kbhvn. S.

Bohn-Hansen, Henning, fabrikant; f. 3/10 1907 i Neksø; udd. s. smed og maskinarbejder i fa. Neksø Motor- & Maskinfabrik 1921–26, maskinisteksm., Kbhvn. 1928, maskinmester i udenrigsfart 1930–45 (i allieret tjeneste 1940–45), medarbejder i fa. L. Sabroe, Kbhvn. 1945–57, medindehaver 1957–60, etabl. nuværende virksomhed 1960, optaget sønnen Flemming B-H. s. medindehaver; mekanisk og kemisk kedelrensning samt isoleringsarbejde; næstformd. f. Foreningen af Kedelrensningsfirmaer i Danmark, medl. af Foreningen af Isoleringsfirmaer øst f. Storebælt.
Adr.: Gladiolusvej 14, 2300 Kbhvn. S.
Firma: H. Bohn-Hansen & Søn, Gladiolusvej 14, 2300 Kbhvn. S.

Boldsen, Poul Axel Christian, direktør; f. 15/2 1910 i Randers, søn af direktør, konsul Axel Juul Boldsen; g. 4/5 1935 m. Sadie B., f. Guss; realeksm. 1926, landvæsenselev 1926–30, handelsudd. i fa. Ove Sørensen A/S, Odense, Lemvigh-Müller & Munck A/S, Kbhvn og A/S Chr. Boldsen, Randers, studierejse t. Tyskland 1939 og 1945, t. USA 1948, forretningsfører i nuværende virksomhed 1935, direktør s. 1940, indehaver af aktiemajoriteten s. 1944 (virksomheden grundlagt 1912, omdannet t. aktieselskab 1930); forhandling af jern, stål, rør- og sanitetsartikler, tekn. artikler og værktøj og maskiner t. jernindustrien; medl. af Rørforeningen, Jysk Jernhandlerforening, Holstebro Handelsstands Arbejdsgiverforening, Metalforeningen, formd. f. realisationsudvalget af tyske efterladenskaber i Ringkøbing amt 1945–47, medl. af best. f. A/S Chr. Boldsens eftf., Randers s. 1944, f. Nykøbing Jern- & Staalforretning, medl. af Skt. Georgsgildet, gildemester s. 1956, medl. af best. f. Holstebro Rideklub s. 1946.
Adr.: Lyngbakken 2, 7500 Holstebro.
Firma: Holstebro Jern- & Staalforretning A/S, Hjallesevej 4, 7500 Holstebro.

Boldt, K. P., direktør; medl. af Foreningen af Arbejdsgivere indenfor Jærn-, Metal- og Kludebranchen.
Firma: A/S Axel A. Boldt, Brudelysvej 21 B, 2880 Bagsværd.

Boller, Chr., smedemester; medl. af Smedemesterforeningen Nord og Vest for Vejle.
Firma: Chr. Boller, smedemester, Uhre, 7330 Brande.

Bom, Alex, adm. direktør; f. 8/10 1928 i Odense, søn af fabrikant Carl Sofus Rasmussen Bom; g. 5/9 1953 m. Anny B., f. Hansen; udd. i elinstallatørfa. Caembell, Kbhvn. 1945–49, installatøreksm. 1950, udd. i smedefa. A/S Carl Bom, Herlev 1954–58, værkfører i nuværende virksomhed 1958–60, driftsleder sst. 1960–64, direktør 1964–70, adm. direktør s. 1970 (virksomheden grundlagt 1954 s. aktieselskab); stålkonstruktioner af enhver art; medl. af Foreningen af Fabrikanter i Jernindustrien i København.
Adr.: Dyrespringvej 12, 2730 Herlev.
Firma: A/S Carl Bom, Vesterlundvej 15, 2730 Herlev.

Bom, Carl, adm. direktør; medl. af Foreningen af Fabrikanter i Jernindustrien i København.
Firma: A/S Carl Bom, Vesterlundvej 15, 2730 Herlev.

Bonde, Jørgen, fabrikant; medl. af Foreningen af Smede- og Maskinvirksomheder i København.
Firma: Jørgen Bonde & Co., Gravure Service, Kirke Værløsevej 40, 3500 Værløse.

Bonde, Martin Ingvardt, gas- og vandmester; f. 15/7 1906 i Tislund, Sønderjyllands amt, søn af gårdejer Jens Bonde; g. 30/4 1939 m. Karen B., f. Christensen; udd. s. maskinarbejder h. fabrikant Johs. Olesen, Toftlund 1922–26, gas-, vand- og sanitetseksm., Århus 1946, svend bl. a. i A/S Frichs, Århus, etabl. nuværende virksomhed 1948; kleinsmede- og VVS-arbejde; medl. af Aarhus Gas- og Vandmesterforening, af best. 1965–71.
Adr.: Johan Skjoldborgs Vej 39, 8230 Åbyhøj.

Firma: M. I. Bonde, gas- og vandmester, Johan Skjoldborgs Vej 39, 8230 Åbyhøj.

Bone, Arne, direktør.
Firma: G. A. L. Thorsens Fabrikker A/S, Ll. Elstedvej 8, 8520 Lystrup St.

Bonfils, Erik, smedemester; f. 26/2 1932 i Kbhvn., søn af kontorist Herman Bonfils; g. 2/5 1953 m. Inga B., f. Hansen; udd. s. vogn- og beslagsmed h. smedemester Hans Jørgen Andreasen, Himmelev 1949–53, svend i fa. Levin & Co., Kbhvn. 1953–55, overtaget læremesterens virksomhed 1955; smede- og VVS-arbejde; medl. af best. f. Gl. Roskilde amts Smedemesterforening, medl. af Roskilde amtsråd.
Adr.: Bygaden 38, Himmelev, 4000 Roskilde.
Firma: Himmelev Smede- og Maskinværksted, Bygaden 38, Himmelev, 4000 Roskilde.

Bonnichsen, Jørgen Niels, smedemester; f. 17/12 1915 i Lert, Sønderjyllands amt, søn af landmd. Hans Bonnichsen; g. 20/10 1950 m. Dagny B., f. Lauridsen; udd. s. maskinarbejder h. smedemester H. E. Hansen, Jels 1933–37, svend fl. steder, etabl. nuværende virksomhed 1946; smede- og maskinarbejde efter opgave, reparation af landbrugsmaskiner, VVS-arbejde, depot f. Dalsø flaskegas og Gulf service; medl. af Haderslev Østeramts Smedemesterforening, brandass. s. 1966; hobby: antikviteter.
Adr.: Neder-Lert, 6560 Sommersted.
Firma: J. N. Bonnichsen, smedemester, Neder-Lert, 6560 Sommersted.

Borchers, Svend Vagn, VVS-installatør; f. 6/6 1917 i Lyngby, Kbhvn.s amt, søn af aut. gas- og vandmester Knud Alfr. Heinrich Borchers; g. 16/8 1951 m. Karen Haaber B., f. Guilling; realeksm. 1932, udd. h. faderen og i blikkenslagerfa. W. Larsen, Roskilde 1932–36, svendeprøve m. bronzemedalje 1938, overtaget faderens virksomhed 1945 (grundlagt af farfaderen 1896); skifer- og kobberarbejde, VVS-arbejde; medl. af Dansk VVS-Installatør Forening, kreds 1, Kbhvn.
Adr.: Torsvang 51, 2800 Lyngby.
Firma: S. V. Borchers, VVS-installatør, Lyngby Hovedgade 9 A, 2800 Lyngby.

Borg, Ejner Streiffert, VVS-installatør; f. 3/11 1899 i Rønne, søn af teglværksformd. Magnus Mortensen Borg; g. 2/11 1926 m. Lea Hanna B., f. Olsen; udd. h. blikkenslagermester Magnussen, Rønne 1914–18, etabl. nuværende virksomhed 1941, optaget sønnerne Leo og Erik Streiffert Borg s. medindehavere henholdsvis 1950 og 1955, gas-, vand- og sanitetseksm.; skifer-, kobber- og aluminiumarbejde, VVS-arbejde og detailsalg af sanitære artikler; medl. af Dansk VVS-Installatør Forening, kreds 2, Frederiksborg, medl. af Hornbæk menighedsråd.
Adr.: Holmegårdsvej 16, 3100 Hornbæk.
Firma: Ejner Borg & Sønner, VVS-installationsfirma, Holmegårdsvej 16, 3100 Hornbæk (detailsalg: Hovedgaden 351, 3100 Hornbæk).

Borg, Erik Streiffert, VVS-installatør; f. 5/2 1933 i Hornbæk, Frederiksborg amt, søn af VVS-installatør Ejner Streiffert Borg; udd. h. faderen 1947–52, gas-, vand- og sanitetseksm., medindehaver i faderens virksomhed 1955 (grundlagt 1941); skifer-, kobber- og aluminiumarbejde, VVS-arbejde og detailsalg af sanitære artikler; medl. af Dansk VVS-Installatør Forening, kreds 2, Frederiksborg.
Adr.: Holmegårdsvej 16, 3100 Hornbæk.
Firma: Ejner Borg & Sønner, VVS-installationsfirma, Holmegårdsvej 16, 3100 Hornbæk (detailsalg: Hovedgaden 351, 3100 Hornbæk).

Borg, Leo Streiffert, VVS-installatør; f. 4/12 1926 i Hornbæk, Frederiksborg amt, søn af VVS-installatør Ejner Streiffert Borg; g. 5/10 1957 m. Kirstine B., f. Lindberg Jensen; udd. h. faderen 1940–45, gas-, vand- og sanitetseksm., medindehaver i faderens virksomhed s. 1950 (grundlagt 1941); skifer-, kobber- og aluminiumarbejde, VVS-arbejde og detailsalg af sanitære artikler; medl. af Dansk VVS-Installatør Forening, kreds 2, Frederiksborg.
Adr.: Støberens Vænge 19, 3100 Hornbæk.
Firma: Ejner Borg & Sønner, VVS-installationsfirma, Holmegårdsvej 16, 3100 Hornbæk (detailsalg: Hovedgaden 351, 3100 Hornbæk).

Borggreen, Erik, VVS-installatør; f. 9/8 1932 i Kbhvn; g. 1/6 1958 m. Birthe B., f.



E. Bonfils
smedemester
Himmelev, Roskilde

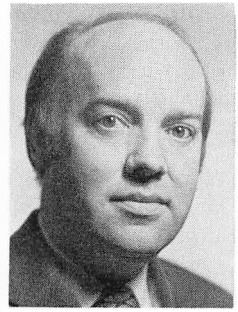

F. Bottrup
adm. direktør, civilingeniør
Birkerød

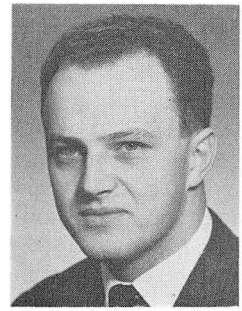

G. Boysen
smedemester
Møgeltønder, Tønder



E. Bramming
fabrikant
Åbyhøj

Holtze Madsen; udd. h. blikkenslagermester Anthon Carlsen, Kbhvn. 1947–51, svend sst., overtaget virksomheden 1963, på nuværende adr. s. 1967; VVS-arbejde; medl. af Dansk VVS-Installatør Forening, kreds 1, Kbhvn.

Adr.: Enebærhaven 701, 2980 Kokkedal.

Firma: Erik Borggreen, VVS-installatør, Tuborgvej 58, 2900 Hellerup.

Borup, Gunnar, smedemester; f. 11/11 1920 i Budcrup-Gravlev, Nordjyllands amt, søn af landpostbud Chr. Borup; g. 25/3 1948 m. Elna B., f. Christensen; udd. s. vogn- og beslagsmed h. smedemester Vestergaard, Årdestrup 1944–48, svend fl. steder, overtaget nuværende virksomhed 1951 (grundlagt ca. 1900), udvidet 1959; vogn- og beslagsmedie, forhandling og reparation af landbrugsmaskiner og traktorer, VVS-arbejde og depot f. flaskegas; medl. af best. f. Randers omegns Smedemesterforening, formd. f. sammes kreds 1, kommunal brandfoged, stedfortræder v. maskintilsyn.

Adr.: Gjesing, 8963 Auning.

Firma: Gjesing Smede- og Maskinforretning, Gjesing, 8963 Auning.

Bosin, Svend, fabrikant, ingeniør, M. af I.; f. 11/11 1904 i Rønne, søn af gas- og vandmester Carl Johan Bosin; g. 29/3 1934 m. Margrethe B., f. Meyer; udd. s. maskinarbejder i A/S Thomas B. Thrige, Odense 1925–29, ingeniør fra Odense maskinteknikum 1932, ingeniør og prøvemester på lærestedet 1932–33, etabl. nuværende virksomhed 1934, udvidet 1970; elektromekanisk værksted, speciale: fremstilling og reparation af elektromotorer m. tilhørende manøvreapparater, hovedforhandler f. E. O. Farstrup A/S, Kbhvn.; medl. af Centralforeningen for Smedemestre i Østifterne, tidl. kasserer f. Repamotor, medl. af Landsforeningen Dansk Arbejde.

Adr.: Mariendals Allé 30, 4200 Slagelse.

Firma: Svend Bosin, elektromekanisk etablissement, Sdr. Stationsvej 7, 4200 Slagelse.

Boss, Kaj, smedemester; f. 19/9 1922 i Pedersker, Bornholms amt, søn af smedemester Rich. Boss; udd. s. vogn- og beslagsmed h. faderen 1936–40, eksm. s. beslagsmed, Gråsten 1940, svend h. smedemester Dahl, Mølby og h. faderen, overtaget faderens virksomhed 1947; smede- og maskinarbejde efter opgave, forhandling og reparation af landbrugsmaskiner og traktorer, speciale: Massey-Harris traktorer, till. VVS-arbejde; medl. af Bornholms Smedemesterforening.

Adr.: Pedersker, 3720 Åkirkeby.

Firma: Pedersker Smede- og Maskinforretning, Pedersker, 3720 Åkirkeby.

Bottrup, Frank, adm. direktør, civilingeniør; f. 29/3 1928 i Horsens, søn af repræsentant Henry Nielsen; g. 27/10 1956 m. indretningsarkitekt Anni B., f. Christensen; student 1948, cand. polyt. 1954, hjemsendt s. søløjtnant (res.) 1956, arbejdsophold i USA 1956–60, ingeniør i nuværende virksomhed 1960, afdelingschef sst. 1961, adm. direktør s. 1967 ((virksomheden grundlagt s. aktieselskab 1955); fremstilling af ventilations-, luftrensnings- og luftkonditioneringsanlæg, også eksport; medl. af Foreningen af Fabrikanter i Jernindustrien i København.

Adr.: Højbergkrogen 5, 3460 Birkerød.
Firma: SF Luftteknik A/S, Meterbuen 33, 2740 Skovlunde.

Boysen, Günther, smedemester; f. 17/3 1942 i Møgeltønder, Sønderjyllands amt, søn af landmd. Cornelius Boysen; g. 26/7 1968 m. Gertrud B., f. Edlefsen; udd. s. maskinarbejder i fa. Henrik Lützen, Jejsing 1958–63, svendebrev 1963, svend h. læremesteren 1964–65, rejsemontør i fa. J. F. fabrikken, Sønderborg 1965–66, svend h. smedemester Th. Lützen, Daler 1966–67, overtaget nuværende virksomhed 1967 (grundlagt ca. 1900), udvidet m. ny værkstedsbygning 1970; forhandling og reparation af landbrugsmaskiner og entreprenørmateriel; revisor f. Tønder amts Smedemesterforening s. 1970.
Adr.: Møllevej, Møgeltønder, 6270 Tønder.
Firma: Günther Boysen, maskinforretning, Møgeltønder, 6270 Tønder.

Brade, Niels Børge, ingeniør; f. 18/12 1933 i Kbhvn., søn af smedemester Carl Brade; g. 26/7 1958 m. Jytte B., f. Bojsen; udd. s. smed i fa. Chr. Andersens eftf. og h. faderen 1950–54, svend h. faderen 1954–55, ingeniør fra Odense maskinteknikum 1958, ingeniør h. faderen 1959, overtaget virksomheden 1966 (grundlagt 1926); smede- og VVS-arbejde, speciale: fremstilling af aluminiumsdøre og -vinduer samt facadeelementer; medl. af Centralforeningen for Smedemestre i Østifterne og Odense Varme-, Gas- og Vandmesterforening.
Adr.: Hunderupvej 134, 5000 Odense.
Firma: Carl Brade, smedefirma, Tagtækkervej 1, 5000 Odense.

Bramming, Erik, fabrikant; f. 22/4 1938 i Åbyhøj, Århus amt, søn af togfører Thorvald Bramming; g. 28/10 1961 m. Ane Kjestine B., f. Skau; udd. s. maskinarbejder i A/S Frichs, Århus 1954–58, instrumentmager i flyvevåbnet 1958–61, frekventeret Århus maskinteknikum 1961–63, overtaget fiskestangsfabrikken Norden, Åbyhøj 1963 (grundlagt 1947), overgået t. maskinfabrik m. m. 1967; smede- og maskinarbejde efter opgave, speciale: laboratorieudstyr.
Adr.: H. C. Andersens Vej 15, 8230 Åbyhøj.
Firma: E. Bramming, maskinfabrik og finmekanisk værksted, H. C. Andersens Vej 15, 8230 Åbyhøj.

Brandt, Finn, VVS-installatør; medl. af Dansk VVS-Installatør Forening, kreds 6, Bornholm.
Adr.: Møllevænget 7, 3781 Nyker.
Firma: Finn Brandt, VVS-installatør, Kandegade 9, 3700 Rønne.

Brandt, Jørgen, VVS-installatør; f. 14/7 1943 i Odense; g. 11/2 1967 m. Lene B., f. Hansen; udd. s. rørsmed i fa. Brdr. Henriksen, Odense 1958–62, svend sst. 1962–68, VVS-eksm. 1968, svend i fa. J. P. Koch og fa. Eurobyg, begge Odense 1968–71, etabl. nuværende virksomhed 1971; smede- og VVS-arbejde; medl. af Dansk VVS-Installatør Forening, kreds 7, Fyn.
Adr.: Stenløsevej 146, 5260 Hjallese.
Firma: Odense VVS, Stenløsevej 146, 5260 Hjallese.

Brandt-Christensen, Per, afdelingsleder, ingeniør, M. af I.; f. 2/12 1938 i Randers, søn af købmd. Nathanael Christensen; g. 11/5 1963 m. Kirsten B-C., f. Rue Møller; realeksm. 1955, udd. s. maskinarbejder på Randers Tandhjulsfabrik 1955–59, ingeniør fra Odense maskinteknikum 1963, driftsingeniør i fa. Nordisk Gulf-Gas, Esbjerg 1963–67, i entreprenørfa. Sinding & Knudsen, Århus 1967–71, afdelingsleder i nuværende virksomhed s. 1971 (grundlagt 1960); fremstilling af kranelementer, till. agentur f. fa. Lindén-Alimak AB, Västerås, Sverige; medl. af Foreningen af Fabrikanter i Jernindustrien i Provinserne.
Adr.: Hedeskovvej 15, 8520 Lystrup St.
Firma: Lindénkraner A/S, 8381 Mundelstrup.

Brayn Jensen, Jørgen, maskinfabrikant; f. 10/12 1940 i Kbhvn., søn af fabrikant Otto Jensen; g. 25/3 1961 m. Ruth B. J., f. Nielsen Hald; udd. s. maskinarbejder på Maskinfabrikken Hilac, Herlev 1955–59, svendeprøve: særdeles veludført, frekventeret kurser, svend på P. Brøgger Jensens Maskinfabrik og

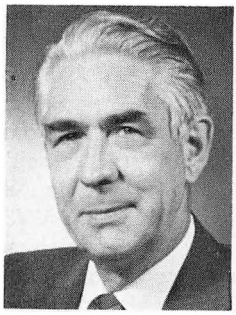

H. Breidahl
juvelér og guldsmed
Kbhvn. V.

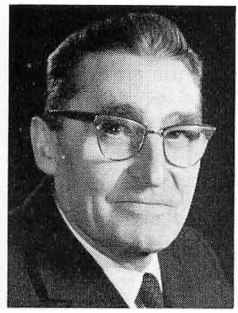

P. Brejner
smedemester,
VVS-installatør
Kbhvn. F.

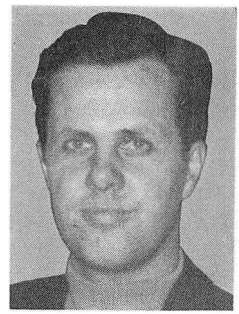

J. Breum
direktør, ingeniør, M. af I.
Korsør

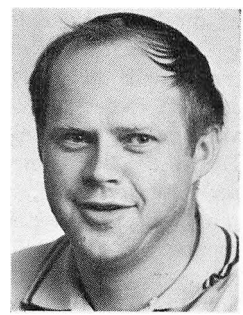

G. Brill
smedemester,
VVS-installatør
Voel, Silkeborg

E. Pihls Maskinfabrik, begge Kbhvn., arbejdsophold i Canada 1965–67, svend på V. Voetmann Jensens Dørfabrik, Silkeborg 1967–69, etabl. nuværende virksomhed s. aktieselskab sm. m. ingeniør Anders Verner Nielsen; konstruktion og fremstilling af specialmaskiner efter opgave, till. rationalisering og produkudvikling indenf. samtlige industrier.

Adr.: Funder Bakke 29, 8600 Silkeborg.

Firma: A/S Brayn & Verners Maskinfabrik, Skolegade 31, 8600 Silkeborg.

Bredsgaard, Sigurd, maskinhandler; f. 22/11 1921 i Asmild-Tapdrup, Viborg amt, søn af skomagermester Niels Chr. Nielsen; g. 5/3 1949 m. Annalise B., f. Kramer; student 1942, udd. v. landbrug 1942–43, handelsudd. i fa. Hans Lunde, Skjern og i Wasehuus Trælast- og Foderstofforretning, N. Onsild 1943–44, kontorass. h. onklen, maskinhandler C. M. Bredsgaard, Kjellerup 1945, prokurist sst. 1949, overtaget virksomheden 1967 (grundlagt 1929), frekventeret kurser; smede- og maskinarbejde efter opgave, forhandling og reparation af landbrugsmaskiner og -redskaber samt traktorer, speciale: Dronningborg og Leyland, till. forhandling af haveredskaber og værktøj, till. VVS-arbejde, medvirket bl. a. v. Hinge præstebolig og Hørup kirke; medl. af Kjellerup og Omegns Smedemesterforening, medl. af best. f. østjysk afd. u. Dansk Maskinhandlerforening 1967–69, formd. s. 1969; hobby: filateli.

Adr.: Bethaniagade 17, 8620 Kjellerup.

Firma: C. M. Bredsgaards Maskinforretning, Nørregade 10, 8620 Kjellerup.

Breidahl, Helge, juvelér & guldsmed; f. 27/12 1912 i Kbhvn., søn af stabssergent Oscar Rudolf Theodor Breidahl; g. 9/12 1944 m. Eilinor B., f. Nielsen; udd. h. kgl. hofjuvelér A. Dragsted, Kbhvn. 1927–33, svendeprøve m. sølvmedalje, svend i fa. Conrad Knudsen, Kbhvn. 1935–42, etabl. s. guldsmedemester i Kbhvn. 1942; juvel- og guldarbejde; medl. af Guld- og Sølvvarefabrikantforeningen; hobby: roning.

Adr.: Alhambravej 16, 1826 Kbhvn. V.

Firma: H. Breidahl, juvelér & guldsmed, Gl. Kongevej 108, 1850 Kbhvn. V.

Breil, Alfred Aage, VVS-installatør; medl. af Dansk VVS-Installatør Forening, kreds 1, Kbhvn.

Firma: Alfr. Aage Breil, VVS-installatør, Asger Rygs Gade 5–7, 1727 Kbhvn. V.

Brejner, Povl, smedemester, VVS-installatør; f. 28/12 1898 i Kbhvn., søn af smedemester N. W. Brejner; g. 20/5 1927 m. Ingeborg B., f. Jacobsen; udd. h. faderen 1913–18, gas- og vandmestereksm. 1918, svend sst., overtaget virksomheden 1942 (grundlagt 1903); kleinsmedearbejde og VVS-arbejde; medl. af Dansk VVS-Installatør Forening, kreds 1, Kbhvn. og af Foreningen af Smede- og Maskinvirksomheder i København.

Adr.: Nyelandsvej 4 B, 2000 Kbhvn. F.

Firma: Povl Brejner, smedemester, VVS-installatør, Nyelandsvej 4 A, 2000 Kbhvn. F.

Bressendorf, Leon Valdemar, maskinfabrikant, smedemester; f. 8/2 1918 i Vejle, søn

af maskinarbejder Jens Harald Bressendorf; g. 28/5 1955 m. Ruth B., f. Møller; udd. s. maskinarbejder (5. generation) h. smedemester Th. Pedersen, Vejle 1934–38, svendeprøve m. sølvmedalje, maskinpasserprøve, Kbhvn. 1940, frekventeret kurser, studierejser t. Vesttyskland, svend bl. a. h. læremesteren og på P. Jensens Maskinfabrik, Kolding, reparatør i A/S Tulip, Vejle 1943–46, etabl. nuværende virksomhed 1946, på nuværende adr. i nyopført fabrik s. 1962; smede- og maskinarbejde efter opgave, speciale: fremstilling af transportanlæg t. flasker og dåser t. bryggerier og levnedsmiddelindustrien, endv. vaskemaskiner og transportvogne t. samme virksomheder og efter opgave: pakkemaskiner, eksport t. Sverige og Norge; formd. f. Vejle Smedemesterforening s. 1970, medl. af og kasserer f. Interessegruppen f. maskinservice og stålkonstruktioner f. byggefagene (IMB) s. 1969.

Adr.: Vedelsgade 4, 7100 Vejle.

Firma: Leon Bressendorfs Maskinfabrik, Ibæk Strandvej, 7100 Vejle.

Breum, Jens, direktør, ingeniør, M. af I.; f. 20/12 1931 i Korsør, søn af fabrikant Johs. Breum; realeksm. 1949, udd. s. maskinarbejder bl. a. i nuværende virksomhed 1949-54, svendeprøve 1954, ingeniør fra Kbhvn.s maskinteknikum 1959, ingeniør i A/S Zeuthen & Aagaard, Kbhvn. 1959–60, videreudd. i USA 1961, ingeniør i nuværende virksomhed s. 1962, direktør s. 1971 (grundlagt 1868, omdannet t. interessesentskab 1969), udvidet m. filial i Nørre-Åby 1965; fremstilling af beholdere, støbejernsventiler, hydrauliske styremaskiner og stålkonstruktioner, speciale: varmevekslere.

Adr.: Kjærsvej 123, 4220 Korsør.

Firma: Kähler & Breum I/S, Teilmanns Allé 9, 4220 Korsør.

Breum, Johannes, direktør.

Firma: Kähler & Breum I/S, Teilmanns Allé 9, 4220 Korsør.

Brill, Gunnar, smedemester, VVS-installatør; f. 27/2 1942 i Voel, Århus amt, søn af gårdejer Agner Brill; g. 10/12 1965 m. Grethe B., f. Frandsen; arbejdsdreng i Glerup 1957–59, udd. s. kleinsmed h. smedemestrene Austed & Sønner, Sinding 1959–63, studierejse t. Hannover 1962, frekventeret Jydsk Teknologisk Institut, Århus, VVS-eksm. 1969, svend i Nisset og h. smedemester Karl Andersen, Voel, overtaget dennes virksomhed 1969 (grundlagt ca. 1870); smedearbejde efter opgave, forhandling og reparation af landbrugsmaskiner og -redskaber samt VVS-arbejde, medvirket bl. a. v. Gjern plejehjem og v. parcelhus- og landbrugsbyggeri; medl. af Jyllands samvirkende Smedemesterforeninger, af best. f. Voel vandværk s. 1971; hobby: litteratur.

Adr.: Tårupgårdsvej 3, Voel, 8600 Silkeborg.

Firma: Voel Smede- og Maskinforretning, Smedegade, Voel, 8600 Silkeborg.

Brillgaard-Pedersen, Jørgen, VVS-installatør; f. 2/10 1938 i Hørsholm, Frederiksborg amt, søn af VVS-installatør Poul Pedersen; g. 21/1 1961 m. Inger P.; udd. h. faderen 1953–58, gas-, vand- og sanitetseksm. 1965, svend h. faderen, medindehaver 1965 (virksomheden grundlagt 1946), eneindehaver s. 1971; VVS-arbejde; medl. af Dansk VVS-Installatør Forening, kreds 2, Frederiksborg.

Adr.: Havevej 38, 2970 Hørsholm.

Firma: P. Pedersen & Søn, VVS-installationsfirma, Vallerødgade 11, 2960 Rungsted Kyst.

Brinck, Jenny, direktør; f. 25/11 1906 i Sorø, datter af slagtermester Carl Pedersen; g. 10/6 1928 m. VVS-installatør Johs. B., død 1965; frekventeret kurser, medarbejder h. ægtefællen s. 1928, videreført virksomheden s. 1965 (grundlagt 1884); smede- og rørlægningsarbejde, speciale: VVS-arbejde, medvirket bl. a. v. sygehus, alderdomshjem, bank og boligbyggeri i Sorø samt kommunalt arbejde; medl. af Sydvest- og Midtsjællands Smedemesterforening.

Adr.: Absalonsgade 19, 4180 Sorø.

Firma: Johs. Brinck, smede- og VVS-installationsfirma, Absalonsgade 19, 4180 Sorø.

Brincker, Carl, grosserer; f. 7/12 1907 i Rådvad, Kbhvn.s amt; g. 4/5 1939 m. Alice B., f. Jeppesen; handelsudd. i ind- og udland, etabl. nuværende virksomhed 1945, virksomheden omdannet t. aktieselskab 1971; agen-

tur f., import og forhandling af elektrotekniske og elektroniske halvfabrikata og komponenter; medl. af Grosserer-Societetet og Danmarks Agentforening.

Adr.: Bloksbjerget 5, 2930 Klampenborg.

Firma: Carl Brincker A/S, Skyttegade 7, 2200 Kbhvn. N.

Brincker, Johan, civilingeniør; f. 24/8 1938 i Kbhvn., søn af ingeniør Henri Brincker; student 1956, cand. polyt 1962, ingeniør i nuværende virksomhed s. 1964; fremstilling af sandstøbegods, lav- og højtrykstøbegods, speciale: støbegods i aluminiumlegeringer; medl. af Metalvarebranchens Arbejdsgiverforening.

Adr.: Havarthivej 1, 2840 Holte.

Firma: A/S Secure, Wilkensvej 8, 2000 Kbhvn. F.

Brincker, Regner Evald, grosserer; f. 8/7 1889 i Grejsdal, Vejle amt; handelsudd. i ind- og udland, etabl. A/S Dansk Skrue- & Nittefabrik 1917, sammensluttet m. Vejle Bolte- & Møtrikfabrik 1918, adm. direktør 1918–27, direktør f. A/S Dansk Industrielt Eksport Syndikat 1927, till. etabl. fa. Staalkontoret 1929, optaget grosserer Bruno Rich. Jubelsky s. medindehaver 1969; import af jern, stål, værktøj og støberimaskiner; medl. af Foreningen af Danske Importagenter.

Adr.: Juliusvej 7, 2820 Gentofte.

Firma: Staalkontoret, Jægersborgvej 64, 2820 Gentofte.

Brix, J. H. Th., direktør, ingeniør, M. af I.; f. 12/11 1904 i Ålborg, søn af maskinchef Niels Th. Brix; g. 24/6 1934 m. Minnie B., f. Mac Donald; udd. s. maskinarbejder, ingeniør fra Kbhvn.s maskinteknikum 1926, ingeniør i A/S Burmeister & Wain, Kbhvn. s. å., arbejdsophold i Australien 1927–30, ingeniør i nuværende virksomhed 1930, adm. direktør sst. s. 1942 (virksomheden grundlagt 1898, omdannet t. aktieselskab 1928), udvidet m. filial i Mannheim 1914; import og fremstilling af fyringsanlæg t. storindustri og elværker, fremstilling af vandrørskedler og specialkedler t. centralvarme, olie- og centralvarmefyr samt helautomatiske pasteuriseringsanlæg t. bryggerier, stor eksport; medl. af Foreningen af Fabrikanter i Jernindustrien i København.

Adr.: Hagens Allé 22, 2900 Hellerup.

Firma: Nyboe & Nissen A/S, maskinfabrik, Metalbuen 20, 2750 Ballerup.

Bro, Jens, VVS-installatør; f. 30/4 1947 i Kbhvn., søn af VVS-installatør Børge Bro; g. 10/9 1971 m. Inger B., f. Hein; udd. i blikkenslagerfa. Otto Uttenthal, Kbhvn. 1962–66, svend h. faderen, overtaget virksomheden 1970 (grundlagt af farfaderen 1921); kobber- og skiferarbejde, VVS-arbejde; medl. af Dansk VVS-Installatør Forening, kreds 1, Kbhvn.

Adr.: Koldinggade 17, 2100 Kbhvn. Ø.

Firma: Børge Bro, VVS-installationsfirma, Vangedevej 177, 2860 Søborg.

Bro, Lars Peter Christiansen, ingeniør; f. 5/11 1918 i Nørre-Åby, Fyns amt, søn af gårdejer Mads Petersøn Bro; g. 4/11 1945 m. Hilja Loviisa B., f. Wuollet; udd. s. maskinarbejder i A/S Grand, Nørre-Åby 1934–38, ingeniør fra Odense maskinteknikum 1941, ingeniør i nuværende virksomhed s. 1961 (grundlagt 1958, datterselskab af A/S E. Rasmussen, Fredericia); arbejdsfelt: varmforzinkning; medl. af best. f. Foreningen af Danske Varmforzinkere s. 1966, formd. s. 1971.

Adr.: Ågade 86, Pjedsted, 7000 Fredericia.

Firma: A/S Fredericia Galvaniseringsanstalt, 7000 Fredericia.

Broberg, Verner, smedemester, VVS-installatør; f. 1/10 1935 i Viborg; udd. h. smedemester Peter Larsen, Vindum 1950–54, svend h. smedemester Østergaard Andersen, Finderup, overtaget virksomheden 1963, VVS-eksm., Horsens 1970, frekventeret kurser; smede- og VVS-arbejde, forhandling og reparation af landbrugsmaskiner; medl. af Ringkøbing amts Smedemesterforening.

Adr.: Finderup, 6900 Skjern.

Firma: V. Broberg, smede- og maskinforretning, Finderup, 6900 Skjern.

Broch, Lauge, smedemester; f. 21/8 1929 i Husby, Fyns amt, søn af smedemester Mich.



J. Bro
VVS-installatør
Søborg



L. P. C. Bro
ingeniør
Fredericia



N. L.Brodersen
VVS-installatør
Tinglev

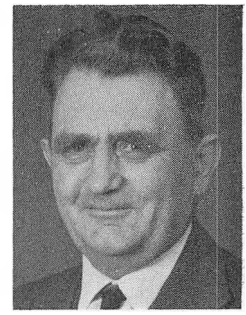

N. L. Bruhn
smedemester
Genner, Åbenrå

Broch; g. 28/7 1956 m. Birgit B., f. Rasmussen; realeksm., udl. s. finmekaniker i fa. Poll & Burgdorf, Horsens 1951, frekventeret Teknologisk Institut, Kbhvn. 1951 m. fl. kurser, svend på lærestedet og h. faderen, medindehaver 1959, eneindehaver s. 1961 (virksomheden grundlagt 1946), udvidet på nuværende adr. i egen ejendom 1966; smede- og maskinarbejde efter opgave, fremstilling af cykelstativer, legeredskaber t. legepladser, transportvogne og transportører t. intern transport, till. installation af centralvarme; formd. f. Horsens Smedemesterforening s. 1962, kasserer f. Horsens Ungdomsforening s. 1958.

Adr.: Frydsvej 51, 8700 Horsens.

Firma: Michael Broch & Søn, smedefirma, Sverigesvej 8, 8700 Horsens.

Brodersen, Niels Lausten, VVS-installatør; f. 8/4 1931 i Kliplev, Sønderjyllands amt, søn af gårdejer Hans Brodersen; g. 20/8 1960 m. Astrid Marie B., f. Nielsen; udd. h. blikkenslagermester Laust Jepsen, Bredebro 1947–52, svend bl. a. sst., h. blikkenslagermestrene H. Woberser, Toftlund og Thorkild Kristensen, Ryomgård og i fa. Aage Holm, Tinglev, overtaget sidstnævnte virksomhed 1958 (grundlagt ca. 1920), VVS-eksm., Århus 1968; VVS-arbejde; medl. af Dansk VVS-Installatør Forening, kreds 16, Syd, af best. f. Tinglev Handels- og Håndværkerforening og af best. f. Tinglev Raiffeisenkasse.

Adr.: Kastanievej 9, 6260 Tinglev.

Firma: Niels Brodersen, VVS-installatør, Kastanievej 9, 6260 Tinglev.

Brogaard, Benny, fabrikant, værktøjsmager; f. 16/4 1944 i Thisted; g. m. Ingelise B., f. Bak; udd. s. maskinarbejder i fa. Cimbria, Thisted 1961–65, svend i A/S Bang & Olufsen, Struer, overtaget nuværende virksomhed 1967 sm m. fabrikant Thomas Dahl (virksomheden grundlagt 1929), udvidet fl. gange, frekventeret Jydsk Teknologisk Institut, Århus; fremstilling af snit-, stanse- og formværktøj samt specialmaskiner efter opgave, bl. a. leveret specialmaskiner t. Dansk Coloplast A/S, Espergærde og t. Plastifol, Kås, till. maskinreparation.

Adr.: Fjordkrogen 10, 7700 Thisted.

Firma: I/S Bachs Maskinfabrik, Østergade 23, 7700 Thisted.

Brokholm, Chr., maskinfabrikant; f. 29/2 1936, søn af gårdejer, hestehandler Anders Brokholm; g. 9/11 1963 m. Bente B., f. Kronholm; udd. s. maskinarbejder h. maskinhandler Agner Nielsen, Skovlund 1954–58, svend bl. a. i fa. Vestjyden og h. smedemester Andr. Blom, Skanderborg, etabl. nuværende virksomhed 1966, udvidet på nuværende adr. i egen ejendom 1968; fremstilling af bygningsbeslag efter opgave og vippeportbeslag efter egne tegninger, også eksport; hobby: jagt.

Adr.: N. Nissum, 7620 Lemvig.

Firma: Brokholms Beslagfabrik, N. Nissum, 7620 Lemvig.

Brouer, Jens, fabrikant; f. 6/3 1929 i Rostved, Århus amt, søn af gårdejer Anders Johan Brouer; g. 22/5 1954 m. Lilly B., f. Christiansen; udd. s. vogn- og beslagsmed h. sme-

demester M. Jensen, Kalø 1944–48, frekventeret Jydsk Teknologisk Institut, Århus, svend h. smedemester Henning Søndergaard, Vollerslev, etabl. s. smedemester i Ryde 1954, overgået t. fabrikation 1961, opført ny værkstedshal 1963, udvidet senest 1971; smede- og maskinarbejde efter opgave, forhandling og reparation af landbrugsmaskiner, fremstilling af stålkonstruktioner bl. a. t. lager- og fabrikshaller, till. VVS-arbejde; medl. af Ringkøbing amts Smedemesterforening, kommunal maskinsynsmd. s. 1954, medl. af best. f. Vinderup sygekasse, brandinspektør, delegeret f. Jydsk Brandforsikring.

Adr.: Storegade, Ryde, 7830 Vinderup.

Firma: Jens Brouer, fabrikant, Ryde, 7830 Vinderup.

Bruel-Holler, Heinrich, VVS-installatør; f. 16/8 1938 i Kbhvn., søn af litograf Axel Bruel-Holler; g. 13/5 1961 m. Grethe Jytte B-H., f .Nielsen; udd. s. blikkenslager i fa. Bagsværd Varmecentral 1955–59, svend 1960–69, VVS-installatør i nuværende virksomhed s. 1969 (grundlagt 1955); VVS-arbejde, medvirket bl. a. v. Ringsted kommunes rensningsanlæg, Skjoldnæsholm, Sparekasse og Andelsbank i Ringsted; medl. af Dansk VVS-Installatørforening, kreds 4 A, Sorø.

Adr.: Ørslevvestervej 3, 4100 Ringsted.

Firma: Arne Larsen, smedemester, Teglovnsvej 5, 4100 Ringsted.

Bruhn, Helge, fabrikant; medl. af Sønderborg amts Smedemesterforening.

Firma: Helge Bruhn, fabrikant, Dybbølgade 52, 6400 Sønderborg.

Bruhn, Niels Lausen, smedemester; f. 18/11 1905 i Jels, Sønderjyllands amt, søn af møller Heinrich Bruhn; g. 18/11 1932 m. Anna B., f. Lausen; udd. s. vogn- og beslagsmed h. smedemester Hans Falkenberg, Jels 1920–24, svend fl. steder, overtaget nuværende virksomhed 1930 (grundlagt ca. 1800), sønnen Gunnar Lausen Bruhn medarbejder s. 1967; smedearbejde, reparation af landbrugsmaskiner og VVS-arbejde; medl. af Åbenrå Smedemesterforening, medl. af best. f. Genner vandværk.

Adr.: Genner, 6200 Åbenrå.

Firma: Niels Bruhn, smedemester, Genner, 6200 Åbenrå.

Bruhn, Theodor, smedemester; f. 17/4 1905 i Ustrup, Vejle amt, søn af smedemester Mads Chr. Bruhn; g. 17/1 1932 m. Karen B., f. Lauritzen; udd. s. vogn- og beslagsmed h. faderen 1920–23, frekventeret kurser, svend h. faderen og i Sildrup, etabl. nuværende virksomhed 1931; smede- og maskinarbejde efter opgave, forhandling og reparation af landbrugsmaskiner og traktorer, till. VVS-arbejde.

Adr.: Kastvrå, 6560 Sommersted.

Firma: Kastvrå Smede- og Maskinforretning, Kastvrå, 6560 Sommersted.

Brunholt, Henning, smedemester; f. 5/5 1934 i Kalundborg, søn af tjener Chr. Christensen; g. 11/6 1960 m. Grethe B., f. Jensen; udd. s. smed i A/S Bukhs Motorfabrik, Kalundborg 1951–54, svendeprøve 1954, maskinass. i ØK 1955–56, svend bl. a. i fa. Ludvigsen & Hermann, Kbhvn. og i fa. Christensen & Westberg, Kalundborg, etabl. nuværende virksomhed 1970, udvidet på nuværende adr. i egen nyopført ejendom; smede- og maskinarbejde efter opgave, fremstilling af jernkonstruktioner, VVS- og reparationsarbejde; medl. af Nordvestsjællands Smedemesterforening.

Adr.: Bryggervænget 1, 4400 Kalundborg.

Firma: Henning Brunholt, smedemester, 4400 Kalundborg.

Bruntse, Jens W., fabrikant, smedemester; f. 6/6 1938 i Stærmose, Fyns amt, søn af møller Johs. Bruntse; g. 20/5 1962 m. Annelise B., f. Jensen; udd. h. smedemester Henry Pedersen, Brændekilde 1954–58, svend fl. steder, etabl. nuværende virksomhed 1970; smede- og maskinarbejde efter opgave, forhandling og reparation af landbrugsmaskiner, speciale: fremstilling af forme t. betonindustrien; medl. af Tommerup kredsen u. Fyns Stifts Smedemesterforening; hobby: jagt.

Adr.: Stærmose, 5572 Tommerup.

Firma: Verninge Maskinfabrik, Odensevej 24, 5682 Verninge.



T. Bruhn
smedemester
Kastvrå, Sommersted



A. R. J. Bruun
vægtfabrikant, oldermand
Århus C.



F. M. Bruun
adm. direktør, civilingeniør
Højbjerg

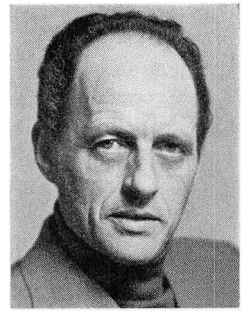

O. Buck
fabrikant, ingeniør, M. af I.
Thisted

Bruun, Arthur Regnar Jensen, vægtfabrikant, oldermand; f. 14/11 1903 i Århus, søn af smedemester Anders Jensen Bruun; g. 21/5 1934 m. Petra Magdalene B., f. Madsen; udd. s. vægtsmed på J. P. Abrahamsens Vægtfabrik, Århus 1918–23, svend bl. a. sst. og på Skandinavisk Autofjederfabrik, Århus, arbejdsophold i Argentina 1926–30, svend i A/S Frichs, Århus, etabl. nuværende virksomhed 1932, på nuværende adr. i egen ejendom s. 1938, udvidet 1948 og 1958; import, forhandling, fremstilling og reparation af vægte; oldermd. f. Aarhus Smedelaug s. 1965, medl. af hovedbest. f. Centralforeningen for Smedemestre i Jylland s. 1958.

Adr.: Valbyvej 11, 8000 Århus C.

Firma: Bruuns Vægtfabrik, Sønder Allé 28–34, 8000 Århus C.

Bruun, Christian, smedemester.

Firma: Chr. Bruun, smedemester, Blæsenborgvej, 4320 Lejre.

Bruun, Finn Møller, adm. direktør, civilingeniør; f. 11/1 1925 i Skagen, søn af fiskeskipper Anders Bruun; g. 3/11 1951 m. Birgit B., f. Thomsen; student 1944, cand. polyt. 1952, HA 1959, ingeniør i Københavns Belysningsvæsen 1952–54, i Skandinavisk Papirindustri, Kbhvn. 1954–55, i SAS, Kbhvn. 1955–59, i Erik Emborg Production A/S, Ålborg 1959–61, i Det cooperative Fællesforbund, Kbhvn. 1961–65, adm. direktør i nuværende virksomhed s. 1965 (grundlagt 1955, omdannet t. aktieselskab 1956), på nuværende adr. i nyopført fabriksbygning s. 1963; fremstilling af køkkenborde, vaske, artikler t. hospitaler, storkøkkener og slagterier i rustfrit stål, også eksport; medl. af Byggefagenes Kooperative Landssammenslutning.

Adr.: Solsortevej 18, 8382 Hinnerup.

Firma: A/S Århus Boligstål, Søren Nymarks Vej 7, 8270 Højbjerg.

Brøndum, Axel, VVS-installatør; f. 3/7 1917 i Smollerup, Viborg amt, søn af arbejdsmd. Anders Brøndum; g. m. Mette Kathrine B.; udd. h. blikkenslagermester Harrild, Haderup og i A/S Niels Kalhave, Viborg 1934–38, svend bl. a. på sidstnævnte lærested, etabl. nuværende virksomhed 1943, udvidet på nuværende adr. i nyopført værksteds- og administrationsbygning 1960, udvidet m. ny fabrikshal 1969; VVS-arbejde, medvirket bl. a. v. fjernvarmeanlæg, boligbyggeri i Tåstrup, kollegieværelser i Albertslund og boligbyggeri f. egen regning; medl. af Viborg byråd s. 1966 (kons.), viceborgmester.

Adr.: Ll. Skt. Kjelds Gade 6, 8800 Viborg.

Firma: Axel Brøndum A/S, VVS-installationsfirma, Falkevej 15, 8800 Viborg.

Buch, Carl, VVS-installatør; f. 3/10 1909 i Andst, Ribe amt, søn af arbejdsmd. Niels Buch; udd. h. blikkenslagermester Jens Mortensen, Lunderskov 1924–29, svend bl. a. h. blikkenslagermester Carl Graff, Esbjerg, etabl. nuværende virksomhed, virksomheden udvidet; VVS-arbejde bl. a. i fabriksbyggeri; medl. af Dansk VVS-Installatør Forening, kreds 14, Vestjyden.

Adr.: Havnegade 183, 6700 Esbjerg.

Firma: Carl Buch, VVS-installatør, Nørregade 126, 6700 Esbjerg.

Buch, Egon, smedemester; f. 1/4 1903 i Købelev, Storstrøms amt, søn af smedemester Niels Jørgen Buch; g. 19/8 1933 m. Asta Micheli B., f. Jacobsen; udd. h. fl. mestre på Lolland og i Kbhvn. 1917–21, svend bl. a. i fa. Vald. Nielsen, Kbhvn., etabl. nuværende virksomhed 1933; smede- og kunstsmedearbejde, fremstilling af bygningsbeslag og ventilationsrammer, medvirket bl. a. v. fl. hospitaler, Atomenergikommissionens forsøgsanlæg, Risø, Otto Mønsted, Kbhvn. og Roskilde Domkirke; medl. af Foreningen af Smede- og Maskinvirksomheder i København.

Adr.: Munkegårdsvej 18, 2860 Søborg.

Firma: Egon Buch, smedemester, Frederikssundsvej 86, 2400 Kbhvn. NV.

Buch, Frederik, smedemester; f. 10/2 1916 i Købelev, Storstrøms amt, søn af smedemester Niels Jørgen Buch; g. 21/3 1940 m. Eli B., f. Hansen; udd. h. smedemester H. C. Nielsen, Harpelunde 1930–34, svend bl. a. h. smedemestrene Vald. Nielsen og C. Uhlmann, begge Kbhvn., etabl. nuværende virksomhed 1953, på nuværende adr. s. 1965; fremstilling af artikler i rustfrit stål t. hospitaler, hoteller m. m.; medl. af Foreningen af Smede- og Maskinvirksomheder i København og af Dansk Arbejdsgiverforening.

Adr.: Frødings Allé 42, 2860 Søborg.

Firma: Frederik Buch, smedemester, Søborg Hovedgade 31, 2860 Søborg.

Buch, Viggo, VVS-installatør; medl. af Dansk VVS-Installatør Forening, kreds 1, Kbhvn.

Firma: Viggo Buch, VVS-installatør, Ålekistevej 218, 2720 Vanløse.

Buck, Ole, fabrikant, ingeniør, M. af I.; f. 24/11 1930 i Varde, søn af lærer Hans Buck; g. m. Anna B., f. Pedersen; udd. s. maskinarbejder på Varde Staalværk 1948–52, ingeniør fra Odense Maskinteknikum 1956, produktionsingeniør bl. a. i fa. Micromatic, Odense, etabl. nuværende virksomhed 1965, udvidet på nuværende adr. i egen nyopført ejendom 1968; fremstilling af indendørs belysning, underleverandør t. radio-, tv- og elektronikbranchen; formd. f. Thisted Handelsstandsforening s. 1971 og medl. af Thisted Erhvervsråd s. 1968; hobby: sejlsport.

Adr.: Johnsens Allé 34, 7700 Thisted.

Firma: Thisted Aluminium, Industrivej, 7700 Thisted.

Bunde, Frank, fabrikant; f. 14/9 1944 i Hornslet, Århus amt, søn af fabrikant Freddy Bunde; g. 7/5 1967 m. Grethe Loft B., f. Mikkelsen; udd. s. maskinarbejder i Fillerup 1960–65, svend i England og i nuværende virksomhed, medindehaver s. 1969 (virksomheden grundlagt 1877, omdannet t. interessentskab 1960); fremstilling af bl. a. sænksmedegods og skibsbeslag, bl. a. t. DSB og DFDS, også eksport.

Adr.: Jomasdalen 31, 8300 Odder.

Firma: I/S Aalykke, Fillerup, 8300 Odder.

Bunde, Freddy, fabrikant; f. 10/12 1915 i Alstrup, Nordjyllands amt, søn af landmd. Hjalmar Alfr. Bunde; g. 14/9 1943 m. Edith B., f. Randers; indt. 1950 beskæftiget v. forskelligt erhverv, svejser i fa. R. Randers, Odder 1950–57, værkfører i fa. Cylindric, Odder 1957–60, overtaget nuværende virksomhed 1960 sm. m. fabrikant Børge Kjærsgaard (virksomheden grundlagt 1877), virksomheden samtidig omdannet t. interessentskab, optaget sønnen Frank Bunde s. medindehaver 1969; fremstilling af sænksmedegods og skibsbeslag bl. a. t. DSB og DFDS, også eksport; hobby: jagt.

Adr.: Fillerup, 8300 Odder.

Firma: I/S Aalykke, Fillerup, 8300 Odder.

Bunde-Pedersen, Jørgen, fabrikant; f. 20/5 1917 i Århus, søn af fabrikant Niels Bunde-Pedersen; g. 22/9 1943 m. Anna B-P., f. Christensen; udd. s. maskinarbejder h. faderen 1932–36, medindehaver i virksomheden 1960 sm. m. broderen, civilingeniør Breinert Bunde-Pedersen, fremstilling af kraner, transportanlæg, hydrauliske presseanlæg, gribeskovle og el-spil, till. fremstilling af jernkonstruktioner og maskinanlæg efter opgave; medl. af Aarhus Smedelaug.

Firma: Aarhus Maskinfabrik, Kystværnsvej, Sydhavnen, 8000 Århus C. – fabrik og værksted: Frejasvej, 8230 Åbyhøj.

Bunde-Pedersen, Breinert, fabrikant, civilingeniør.

Firma: Aarhus Maskinfabrik, Kystværnsvej, Sydhavnen, 8000 Århus C. – fabrik og værksted: Frejasvej, 8230 Åbyhøj.

Bundesen, Karl Marius, gas- og vandmester; f. 5/5 1931 i Esbjerg, søn af handelsmd. Poul Bundesen; g. 30/4 1955 m. Grethe B., f. Bisbo; udd. s. maskinarbejder i fa. M. Rasmussen & Sønner, Odder 1946–50, maskinisteksm., Århus 1952, frivillig mesterprøve 1956, gas-, vand- og sanitetseksm., Århus 1957, etabl. nuværende virksomhed 1959; kleinsmedearbejde, speciale: VVS-arbejde; formd. f. Aarhus Gas- og Vandmesterforening s. 1971, medl. af Serapionordenen, logen Skt. Stephan.

Adr.: Langdalsvej 14, 8220 Brabrand.

Firma: Karl M. Bundesen, gas- og vandmester, Langdalsvej 14, 8220 Brabrand.

Bundgaard, Frederik, smedemester; f. 16/9 1914 i Hørning, Århus amt, søn af boelsmd. Jens Marinus Christensen; g. 22/11 1942 m. Margrethe P., f. Rasmussen; udd. s. grovsmed h. smedemester P. L. Sørensen, Hørning 1930–34, frekventeret kurser, svend bl.a. i Grindsted, etabl. nuværende virksomhed 1944, udvidet m. udstillingslokaler 1955 og nyt værksted 1959; smede- og maskinarbejde efter opgave, forhandling og reparation af landbrugsmaskiner og traktorer, speciale: fremstilling af traktorradrensere, kulturharver, læssegrabber og gummivogne, till. VVS-arbejde og depot f. kosangas; medl. af Ringkøbing amts Smedemesterforening, af best. f. lokalforeningen s. 1950, skuemester v. svendeprøver s. 1957, medl. af best. f. L.O.E., Fåre elværk s. 1952, af best. f. Fåre fryseboks s. 1950, formd. s. 1952, medl. af best. f. Fåre Borger- og Håndværkerforening 1946–56.

Adr.: Fåre, 7650 Bøvlingbjerg.

Firma: Fåre Smede- og Maskinforretning, Fåre, 7650 Bøvlingbjerg.

Bundgaard, V. J., fabrikant; medl. af Foreningen af Fabrikanter i Jernindustrien i Provinserne.

Firma: Ingeniørfirmaet Grand, 5580 Nørre-Åby.

Burup, Poul, direktør, ingeniør, M. af I.; f. 28/3 1923 i Roskilde, søn af maskinfabrikant N. P. Burup; g. 8/5 1948 m. Eva B., f. Jensen; udd. s. maskinarbejder h. faderen 1939–43, ingeniør fra Kbhvn.s maskinteknikum 1946, ingeniør i fa. Glent & Co. og De Forenede Jernstøberier, begge Kbhvn., værkfører h. faderen 1948, medindehaver 1949, direktør s. 1955 (virksomheden grundlagt 1918, omdannet t. aktieselskab 1955), udvidet m. filial i Linå 1966; fremstilling af Burup ventilationsanlæg, aksialblæsere og staldinventar; medl. af Centralforeningen for Smedemestre i Østifterne.

Adr.: Skt. Claras Vej 46, 4000 Roskilde.

Firma: N. P. Burup & Søn A/S, maskinfabrik, Holbækvej 158, 4000 Roskilde.

Busch, Erh., fabrikant; etabl. nuværende virksomhed sm. m. brødrene Leif og Preben Busch; fremstilling af skilte samt butiksmontering.

Adr.: Torvegade 173, 6700 Esbjerg.

Firma: Brdr. Busch, metalvarefabrik & butiksmontering, Danmarksgade 25, 6700 Esbjerg.

Busch, Henry, fabrikschef, produktionsingeniør; f. 10/1 1931 i Als, Nordjyllands amt, søn af mejeribestyrer Anelius Busch; g. m. Ruth B., f. Bonde; ingeniør fra maskinteknikum, afdelingsleder i fa. Hartmann, Odense, ansat i nuværende virksomhed 1964, fabrikschef sst. s. 1968 (virksomheden grundlagt i Frederikssund 1961, udvidet m. ny fabriksbygning på nuværende adr. s. 1971); produktion bl. a. t. tekstilindustrien, også eksport, virksomhedens patentrettigheder afstås t. virksomheder i Europa, Australien, Japan og Orienten; medl. af Odd Fellow ordenen, loge nr. 89.

Adr.: Ingemannsvej 7, 6800 Varde.

Firma: Falkenborg Stålindustri A/S, Engdraget, 6800 Varde.

Busch, Leif, fabrikant; etabl. nuværende virksomhed sm. m. brødrene Erh. og Preben Busch; fremstilling af skilte samt butiksmontering.

Adr.: Frodesgade 110 A, 6700 Esbjerg.

Firma: Brdr. Busch, metalvarefabrik & bu-

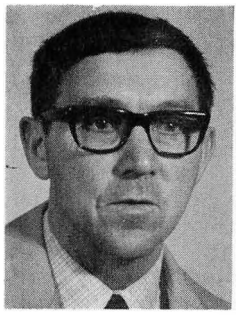

F. Bunde
fabrikant
Fillerup, Odder

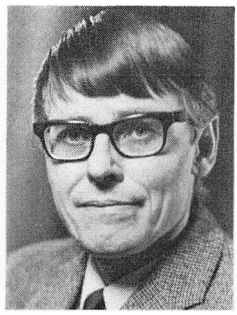

P. Burup
direktør, ingeniør, M. af I.
Roskolde



C. J. Byg
smedemester
Stepping, Christiansfeld

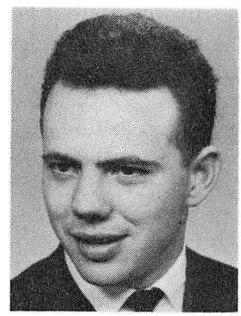

H. R. Carlsen
smedemester
Helnæs, Ebberup

tiksmontering, Danmarksgade 25, 6700 Esbjerg.

Busch, Preben, fabrikant; etabl. nuværende virksomhed sm. m. brødrene Erh. og Leif Busch; fremstilling af skilte samt butiksmontering.

Adr.: Torvegade 57, 6700 Esbjerg.

Firma: Brdr. Busch, metalvarefabrik & butiksmontering, Danmarksgade 25, 6700 Esbjerg.

Busk, Niels, direktør; f. 28/11 1926 i Tjørring, Ringkøbing amt, søn af direktør Arne Busk; g. 22/3 1951 m. exam. pharm. Kirsten Marie B., f. Jensen; student 1945, cand. polyt. 1951, ingeniør i A/S Bruun & Sørensen, Århus s. å., i Nordisk Ventilator Co. A/S, Næstved 1952, afdelingsingeniør sst. 1957, overingeniør 1962–67, direktør i nuværende virksomhed s. 1967 (grundlagt 1919), omdannet t. aktieselskab 1942, udvidet på nuværende adr. i nyopført ejendom s. 1971, till. direktør f. Ejendomsakts. Rørholmen, Dansk Invertit A/S og Glent & Co. A/B, Malmø, s. 1968 filial i Store-Heddinge, datterselskaber i Norge og Sverige s. henholdsvis 1958 og 1964, afdelingskontorer i Odense og Århus; fremstilling af luft- og vandtekniske anlæg samt materiel t. ventilationsanlæg; medl. af Foreningen af Fabrikanter i Jernindustrien i København og af best. f. Danish Turnkey Hotels Ltd, samt Glentco Legat Fonden.

Adr.: Brønshøj Kirkevej 49, 2700 Brønshøj.

Firma: Glent & Co. A/S, Kanalholmen 1, 2650 Hvidovre.

Bülow, Harry, fabrikant; f. 20/3 1915 i Kbhvn.; g. 5/4 1934 m. Grete B., f. Sørensen; udd. s. former i F. L. Smidth & Co. A/S, Kbhvn., De Forenede Jernstøberier, Århus og Glostrup Jernstøberi 1930–34, svend på sidstnævnte lærested, etabl. nuværende virksomhed 1946; enkelt- og massefremstilling af forme t. plastikindustrien, maskingods i non ferro legeringer samt støbning af modelgods t. jern- og metalstøberier; medl. af Metalvarebranchens Arbejdsgiverforening.

Adr.: Cedervænget 7, 2830 Virum.

Firma: Metalstøberiet Triolet, Mose Allé 15 B, 2610 Rødovre.

Byg, Christian Jepsen, smedemester; f. 3/10 1931 i Stenderup, Sønderjyllands amt, søn af smedemester Hans Clausen Byg; g. 28/11 1953 m. Kamilla B., f. Frantzen; udd. s. vogn- og beslagsmed h. faderen 1946–50, svend h. smedemester Claus Lassen, S. Hygum 1950–51, frekventeret Jydsk Teknologisk Institut, Århus 1952–54, værkfører h. maskinhandler P. Deichmann, Haderslev 1954–62, medarbejder h. faderen 1962–68, overtaget virksomheden 1968 (grundlagt 1930); smede- og maskinarbejde samt VVS-arbejde; medl. af Haderslev Østeramts Smedemesterforening, formd. f. Stepping vandværk s. 1969.

Adr.: Stepping, 6070 Christiansfeld.

Firma: Chr. Byg, smede- og maskinværksted, Stepping, 6070 Christiansfeld.

Byrialsen, Herluf, smedemester; f. 1/9 1923 i Nørager, Århus amt, søn af gårdejer Chr. Byrialsen; g. 9/6 1946 m. Grethe B., f. Meilstrup; udd. h. smedemester Chr. Meilstrup,

Østrup, etabl. nuværende virksomhed 1951; smede- og maskinarbejde efter opgave, forhandling og reparation af landbrugsmaskiner samt VVS-arbejde; kasserer f. Østhimmerlands Smedemesterforening s. 1970, medl. af sammes revisionsudvalg.

Adr.: Visborg, 9560 Hadsund.

Firma: Herluf Byrialsen, smede- og maskinforretning, Visborg, 9560 Hadsund.

Bäde, Erik, fabrikant, ingeniør, M. af I.; f. 2/2 1918 i Næstved, søn af fabrikant Paul Bäde; g. 26/12 1942 m. Enid B., f. Hansen; realeksm. 1935, udd. s. maskinarbejder i Frischs A/S, Århus 1935–39, maskinisteks. 1940, ingeniør fra Århus elektroteknikum 1942, ingeniør i A/S Titan, Kbhvn. s. å., i faderens virksomhed s. 1944, overtaget virksomheden 1966 (grundlagt 1938); fremstilling af automatiske styringsanlæg, reparation af elektromotorer m. m. og forhandling f. A/S Thrige-Titan, Odense; medl. af Foreningen af Fabrikanter i Jernindustrien i Provinserne, skuemester v. svendeprøver i elektromekaniker-branchen.

Adr.: Terpvej 16, 8471 Sabro.

Firma: Paul Bäde, Mindegade 12, 8000 Århus C.

Bæk, Helge Knud Andersen, VVS-installatør; f. 29/7 1929 i Odense, søn af smed Vald. Andersen Bæk; g. 21/6 1958 m. Alice B., f. Poulsen; udd. h. blikkenslagermester Viggo Clemmensen, Odense 1944–49, gas- og vandmestereksm. 1960, svend fl. steder, motormd. t. søs 1950–53, etabl. nuværende virksomhed 1959; VVS-arbejde; medl. af Dansk VVS-Installatør Forening, kreds 7, Fyn, af best. f. Odense Blikkenslagermester- og VVS-Installatørforening, medl. af Odense Håndværkersangforening.

Adr.: Lisas Allé 30, 5250 Fruens Bøge.

Firma: Odense Blikkenslagerforretning, Odinsgade 42, 5000 Odense.

Bærentzen, Aksel, VVS-installatør; f. 18/3 1911 i Korsør, søn af blikkenslagermester B. J. Bærentzen; g. 21/1 1950 m. Else B., f. Knudsen; udd. h. faderen 1932–36, svend sst., medindehaver 1938, eneindehaver s. 1945; medl. af Dansk VVS-Installatør Forening, kreds 4, Sorø.

Adr.: Nygade 34, 4220 Korsør.

Firma: B. J. Bærentzen & Søn, VVS-installationsfirma, Kirkepladsen 3, 4220 Korsør.

Bæwer, Erik S., VVS-installatør; medl. af Dansk VVS-Installatør Forening, kreds 1, Kbhvn.

Firma: Erik S. Bæwer, VVS-installatør, Ndr. Frihavnsgade 58, 2100 Kbhvn. Ø.

Bødtker, Karl Olof Kofod, smedemester; f. 6/6 1905 i Sverige, søn af formd. Vilh. Bødtker; g. 26/10 1930 m. Poula B., f. Jensen; udd. h. smedemester Hans Hansen, Næsby 1921–25, svend bl. a. h. smedemester F. M. Larsen, Sigersted, på Landbohøjskolen, Kbhvn. 1927–36, i A/S Burmeister & Wain, Kbhvn. 1936–43, etabl. nuværende virksomhed 1943; fremstilling af motoriserede O.K.-radrensere t. gartnerier og planteskoler; medl. af Gl. Roskilde amts Smedemesterforening.

Adr.: Marbjerg, 2640 Hedehusene.

Firma: O. K. Bødtker, smedemester, Marbjerg, 2640 Hedehusene.

Bøg, Mogens, ingeniør, prokurist; f. 19/7 1935 i Kbhvn.; leder af nuværende virksomheds klimatekn. afd. (virksomheden grundlagt 1954, omdannet t. aktieselskab 1957); import og forhandling af maskiner og anlæg t. industrivirksomheder, fremstilling af entreprenørmaskiner, elektroniske og elektriske apparater t. produktionsautomatisering, samt forsøgsklimaanlæg t. industri og forskning, till. forhandling af VVS-armatur og gasvarmekedler og -anlæg.

Adr.: Arendalsgade 1, 2100 Kbhvn. Ø.

Firma: K. J. Fenger & Co. A/S, Ingeniører og Fabrikanter, Sydmarken 23, 2680 Søborg.

Bøgebjerg, Jørgen, smedemester, VVS-installatør; f. 10/4 1941 i Brylle, Fyns amt, søn af sognepræst Andr. Bøgebjerg; g. 3/4 1969 m. Hilda B., f. Ahrenfeldt; udd. h. smedemester Henning Pedersen, Vester-Nebel 1957–61, VVS-eksm., Århus 1969, svend bl. a. h. læremesteren, etabl. nuværende virksomhed 1969; bygnings- og smedearbejde, VVS-arbejde; medl. af Ringkøbing amts Smedemesterforening.

Adr.: Solsortvej 39, 6880 Tarm.

Firma: Lønborg VVS- og Smedeforretning, Lønborg, 6880 Tarm.

Bøgholm, Knud, smedemester; f. 19/8 1926 i Houlbjerg, Århus amt, søn af smedemester Niels Bøgholm; g. 13/12 1952 m. Inger B., f. Rasmussen; udd. s. vogn- og beslagsmed h. faderen 1941–45, frekventeret Hadsten Håndværkerskole 1945–46 og Teknologisk Institut, Kbhvn., honorarlønnet smedemester h. faderen 1949, overtaget virksomheden 1961 (grundlagt 1925); vogn- og beslagssmedie, forhandling og reparation af landbrugsmaskiner, till. VVS-arbejde; medl. af Randers omegns Smedemesterforening.

Adr.: Houlbjerg, 8891 Laurbjerg.

Firma: K. Bøgholm, smedemester, Houlbjerg, 8891 Laurbjerg.

Bøje, Hartvig, smedemester; æresmedl. i Kjellerup og Omegns Smedemesterforening.

Adr.: Brokhuse, 8620 Kjellerup.

Børdik, Willy, smedemester; f. 22/4 1919 i Kbhvn.; udd. s. maskinarbejder i fa. G. E. Mathiasen, Kbhvn. 1933–38, svend sst. 1938–40, drejer på Tandhjulsfabrikken Stub 1940–43, maskinisteksm. 1944, maskinass. i rederiet A. P. Møller 1944–46, medarbejder i nuværende virksomhed 1946, overtaget virksomheden 1956 sm. m. smedemester C. C. Iversen (virksomheden grundlagt ca. 1885); smede- og maskinarbejde efter opgave, fremstilling og reparation af skibsmotorer.

Adr.: Bjørnsonsvej 78, 2500 Valby.

Firma: Iversen & Børdik, shiprepair, Overgaden o. V. 28 C, 1415 Kbhvn. K.

Børresen, Eigil, grosserer.

Adr.: Ved Kirkebjerg 46, 2600 Glostrup.

Firma: E. Børresen, Forhåbningsholms Allé 30, 1904 Kbhvn. V.

Børup, Leif, entreprenør; f. 16/10 1929 i Kbhvn., søn af fuldmægtig Jørgen Børup; realeksm. 1946, udd. h. blikkenslagermester Oscar Jensen, Kbhvn. 1947–52, svendeprøve m. ros, frekventeret Ollerup Gymnastikhøjskole 1952–53, svømmelærer i Espergærde 1955, svend bl. a. h. læremesteren og 1959–70 i SAS, gas-, vand- og sanitetseksm. 1967, medindehaver i nuværende virksomhed 1970, på nuværende adr. og m. nyt firmanavn 1970; smede- og VVS-arbejde, entreprenørarbejde m. egne maskiner, fremstilling af jernkonstruktioner, bl. a. lejdere og donkrafte t. SAS, blødtvands- og vaskerianlæg, till. anboringsarbejde f. Tårnby kommune, medvirket bl. a. v. arbejder f. Tårnby kommune og SAS.

Adr.: Søvænget 48, 2770 Kastrup.

Firma: Børup & Nielsens gas-vand-sanitet, Søvænget 48, 2770 Kastrup.

Baade, Willy, direktør, civilingeniør; f. 14/9 1910 i Kbhvn., søn af fabrikant Hermann Baade; cand. polyt. 1938, ansat i faderens virksomhed 1928, ingeniør sst., direktør s. 1961, virksomheden samtidig omdannet t. familieaktieselskab (grundlagt 1919); fremstilling og forhandling af skiltemateriale; medl. af Dansk Ingeniørforening, Blikvarefabrikantforeningen og af best. f. Dansk Metalætseri H. Baade A/S.

Adr.: Skt. Kjelds Plads 3, 2100 Kbhvn. Ø.

Firma: Dansk Metalætseri H. Baade A/S, Vasekær 12, 2730 Herlev.

Baadsmand, Poul, VVS-installatør; f. 7/8 1925 i Frederikshavn, søn af nitter Carl Baadsmand; g. 3/8 1946 m. Johanne B., f. Leth-Jensen; udd. s. kleinsmed h. smedemester Ove Jensen, Frederikshavn 1939–44, svendebrev 1944, gas-, vand- og sanitetseksm. 1956, svend bl. a. i fa. Peter Jensen og i A/S Alpha Diesel, begge Frederikshavn, etabl. nuværende virksomhed 1956; smedearbejde, fremstilling af jernkonstruktioner, VVS-arbejde, forhandling og installation af oliefyr, medvirket bl. a. v. Hånbækskolen og hotel Jutlandia, begge Frederikshavn; medl. af Dansk VVS-Installatør Forening, kreds 8, Vendsyssel og af Centralforeningen for Smedemestre i Jylland; hobby: lystfiskeri.

Adr.: Kastanievej 4, 9900 Frederikshavn.

Firma: Poul Baadsmand, VVS-installatør, M. Billes Vej 10, 9900 Frederikshavn.

Baastrup, Kurt, VVS-installatør; f. 14/5 1946 i Århus, søn af politiass. Børge Baastrup; g. 9/7 1966 m. Kirsten B., f. Christiansen; udd. s. rørsmed i fa. Chr. Mikkelsen & Sønner, Åbyhøj 1965–69, svend fl. steder, VVS-eksm. 1969, etabl. nuværende virksomhed s. å.; VVS-arbejde og installation af oliefyr; medl. af Dansk VVS-Installatør Forening, kreds 12, Århus; hobby: sport.

Adr.: Begoniavej 1, 8541 Skødstrup.

Firma: Kurt Baastrup, VVS-installatør, Begoniavej 1, 8541 Skødstrup.

Callesen, Peter, fabrikant, ingeniør.
Firma: Aabenraa Motorfabrik, Heinrich Callesen & Co., Kolstrup 1, 6200 Åbenrå.

Campen, Carl Heinrich, ingeniør; f. 4/12 1943 i Århus, søn af fabrikant Peer Campen; g. 17/7 1965 m. Ursula C., f. Kristensen, udd. s. maskinarbejder i faderens virksomhed 1959–63, ingeniør fra Århus maskinteknikum 1967, ingeniør i faderens virksomhed s. å. (grundlagt 1942, omdannet t. aktieselskab 1967); fremstilling af maskiner t. tekstilindustrien, speciale: maskiner t. tæppeindustrien; medl. af Centralforeningen for Smedemestre i Jylland og af I.A.S.
Adr.: Agerbækvej 9, 8471 Sabro.
Firma: P. Campens Maskinfabrik A/S, Viborgvej 157, 8210 Århus V.

Campen, Peer, fabrikant; f. 7/7 1915 i Århus, søn af ingeniør Carl Heinrich Campen; g. 18/8 1956 m. Lizzi C., f. Klintrup-Olsen; realeksm. 1939, udd. s. elektromekaniker i fa. Jema, Århus 1931–35, frekventeret Århus elektroteknikum 1935–37, konstruktør på Hans Nielsens Maskinfabrik, Århus 1937–38, i Dansk Røntgen Teknik, Århus 1938–39, i fa. W. Møller, Århus 1939–42, etabl. nuværende virksomhed 1942, på nuværende adr. i egen ejendom s. 1950, udvidet 1960, virksomheden omdannet t. aktieselskab 1967, till. udvidet m. fa. Camptex, Kolind; specialmaskiner t. tekstilindustrien, maskiner efter opgave samt arbejder i rustfrit stål; medl. af Århus Smedelaug.
Adr.: Viborgvej 157, 8210 Århus V.
Firma: P. Campens Maskinfabrik A/S, Viborgvej 157, 8210 Århus V.

Carlsen, Carl Christian, fabrikant; f. 3/12 1921 i Rold, Nordjyllands amt, søn af teglværksbestyrer Søren Arnold Carlsen; g. 10/6 1946 m. Olga C., f. Hansen; udd. s. maskinarbejder h. smedemester Peter Sørensen, Dianalund 1936–40, svendebrev 1940, svend fl. steder, etabl. s. blikkenslagermester i Ålborg 1971, på nuværende adr. i nyopført fabriks-, lager- og kontorbygning s. å., samtidig overgået t. fabrikation; fremstilling af maskinfletning, pressegitre, låger, porte og trådvarer efter opgave; medl. af Ålborg Smedelaug og af Serapion ordenen.
Adr.: Carl Blochs Vej 21, 9000 Ålborg.
Firma: Nordjysk Traadvare-Fabrik, J. Sørensens eftf., Kaolinvej 6, 9000 Ålborg.

Carlsen, Carl Verner, smedemester; f. 1/1 1929 i Ringive, Vejle amt, søn af boelsmd. Anders Carlsen; g. 13/5 1956 m. Lissy C., f. Petersen; udd. s. vogn- og beslagsmed h. smedemester A. Johansen, Givskud 1946–50, frekventeret kurser, gas- og vandmestereksm. 1962, svend fl. steder, forpaget nuværende virksomhed 1959 (grundlagt 1930), overtaget samme 1963, opført nyt værksted 1965; smede- og maskinarbejde efter opgave, forhandling og reparation af landbrugsmaskiner og -redskaber samt traktorer, VVS-arbejde og forhandling af Esso oliefyr og brændselsolie, medvirket bl. a. v. kirke og alderdomshjem i Brædstrup; medl. af Horsens omegns Smedemesterforening, af best. 1963–67.
Adr.: Grædstrup, 8740 Brædstrup.
Firma: Grædstrup Smede- og Maskinforretning, Grædstrup, 8740 Brædstrup.

Carlsen, Erling, direktør, fabrikant; f. 24/6 1928 i Humlebæk, Frederiksborg amt, søn af fabrikant Otto Vald. Carlsen; g. 1/5 1952 m. Karla Holm C., f. Sørensen; udd. s. karrosseribygger h. faderen og i fa. Olsen & Andersen, Skotterup 1955–59, svend h. faderen, på Nørrebro Karrosserifabrik og i Norge, medindehaver i faderens virksomhed s. 1959 (grundlagt af farfaderen 1885); fremstilling af karrosserier i polyester t. busser, last- og varevogne; medl. af best. f. Karrosseribranchens Arbejdsgiverforening, f. 40. kreds Skytteforening.
Adr.: Ny Strandvej 142, 3050 Humlebæk.
Firma: O. Carlsen & Sønner, Torpenvej 175, 3050 Humlebæk.

Carlsen, Gunnar, direktør, civilingeniør; f. 29/9 1919 på Frbg., søn af direktør, civilingeniør Karlo Ingnaz Giovanni Carlsen; g. 16/9 1944 m. Aase C., f. Geertsen, død 1968; student 1948, cand. polyt. 1945, HD 1950 (regnskabsvæsen), driftsingeniør i nuværende virksomhed 1946, fabriksdirektør sst. 1956, direktør s. 1959 (virksomheden grundlagt 1904,

omdannet t. aktieselskab 1948); fremstilling og forhandling af belysninger samt forhandling af køkkenudstyr; formd. f. Metalvarebranchens Arbejdsgiverforening s. 1964, medl. af repræsentantskabet f. Dansk Arbejdsgiverforening s. 1959; medl. af Industriraadet s. 1963, af best. f. Gladsaxe Industrisammenslutning og medl. af forsikringskommissionen.

Adr.: Ternevej 6, 2000 Kbhvn. F.

Firma: Fog & Mørup A/S, Sydmarken 46, 2860 Søborg.

Carlsen, Gustaf Gustafschöld, modelsnedkermester; f. 20/1 1929 på Frbg., søn af manufakturhandler Aage Carlsen; g. 14/1 1955 m. Inger C., f. Walin; udd. s. modelsnedker i A/S Burmeister & Wain, Kbhvn. 1944–48, svend sst., arbejdsophold i Holland, Belgien, Frankrig, Schweiz, Italien og Nordafrika, svend i A/S F. L. Smidth & Co., indkøbschef i fa. Danish Plast, Roskilde 1959–61, etabl. nuværende virksomhed 1961; fremstilling af støberimodeller og artikler t. lystbåde; medl. af Foreningen af Modelsnedkermestre indenfor Jern- og Metalindustrien, vurderingsmd. t. ejendomsskyld i Roskilde amt.

Adr.: Nordmarksvej, Solrød, 4622 Havdrup.

Firma: Model & Form, Nordmarksvej, Solrød, 4622 Havdrup.

Carlsen, Hans Holger, VVS-installatør; medl. af Dansk VVS-Installatør Forening, kreds 1, Kbhvn.

Firma: Hans Holger Carlsen, VVS-installatør, Bækkeskovvej 26, 2660 Brøndby Strand.

Carlsen, Hans R., smedemester; f. 3/11 1940 i Ø. Snede, Vejle amt, søn af landmd. Carl Carlsen; g. 4/5 1968 m. Lillian C., f. Andersen; udd. h. smedemester Børge Andersen, Sønderby 1958–62, svend fl. steder, etabl. nuværende virksomhed 1971; smede- og maskinarbejde, forhandling og reparation af landbrugsmaskiner og VVS-arbejde, Esso service; medl. af Fyns Stifts Smedemesterforening, 5. kreds; hobby: jagt.

Adr.: Helnæs, 5631 Ebberup.

Firma: Helnæs Smede- og Maskinforretning, Helnæs, 5631 Ebberup.

Carlsen, Henning, VVS-installatør; f. 1/6 1941 i Ejby, Roskilde amt, søn af arbejdsmd. Henrik Carlsen; g. 19/10 1963 m. Anna Birgit C., f. Olsen; udd. s. maskinarbejder h. ingeniør Arne Hansen, Lille-Skensved 1956–60, svend sst., gas-, vand- og sanitetseksm. 1966, svend bl. a. h. blikkenslagermester Kjeld Petersen, Ølsemagle og h. Brdr. Gram, Glostrup, etabl. nuværende virksomhed i Ølsemagle 1966, på nuværende adr. i egen ejendom s. 1969; kobber- og VVS-arbejde; medl. af Dansk VVS-Installatør Forening, kreds 3, Roskilde.

Adr.: Torndalsvej 6, Ølsemagle, 4600 Køge.

Firma: Henning Carlsen, VVS-installatør, Quistgaards Vej 4, 4600 Køge.

Carlsen, Jens Erik, fabrikant.

Firma: Carlsens Kølevognsfabrik K/S, Torpenvej 175, 3050 Humlebæk.

Carlsen, Otto Vald., fabrikant.

Firma: O. Carlsen & Sønner, karrosserifabrik, Torpenvej 175, 3050 Humlebæk.

Carlsen, Tobias, smedemester; f. 15/4 1903 i Søstrup, Vestsjællands amt, søn af kommissionær Lars Carlsen; g. 1948 m. Else Solveig C., f. Jakobsen; udd. s. smed i Højby 1917–21, egen smedeforretning i Trønninge 1929–45, overtaget nuværende virksomhed 1945; smede- og maskinarbejde efter opgave, forhandling og reparation af landbrugsmaskiner; medl. af best. f. Gl. Roskilde amts Smedemesterforening.

Adr.: Ørsted, 4622 Havdrup.

Firma: Tobias Carlsen, smedemester, Ørsted, 4622 Havdrup.

Carlsson, Erik Molbech, VVS-installatør; f. 8/7 1923 i Kbhvn., søn af købmd. Orla Carlsson; g. 22/7 1950 m. Birthe C., f. Würtz; udd. i blikkenslagerfa. Mathiasen & Jørgensen, Kbhvn. 1937–41, svendeprøve: veludført, gas-, vand- og sanitetseksm. 1953, svend bl. a. på Seruminstituttet, Kbhvn., mestersvend på lærestedet 1949–52, etabl. nuværende virksomhed 1952; VVS-arbejde, medvirket bl. a. v. forsikringsselskabet Hånd i Hånd, Københavns alm. Grundejerforsikring og Københavns Brødfabrik; medl. af Dansk VVS-In-

stallatør Forening, kreds 1, Kbhvn., Håndværkerforeningen, tidl. medl. af best. f. Skt. Georgsgilderne og f. Artilleriforeningen, medl. af Odd Fellow ordenen, loge 86, Chr. Winther, træner i roklubben Kvik.

Adr.: Højdevangs Allé 14, 2300 Kbhvn. S.

Firma: Erik Molbech Carlsson, VVS-installatør, Kurlandsgade 17, 2300 Kbhvn. S.

Carlsson, Poul Bjerregaard, smedemester; f. 28/3 1941 i Snertinge, Vestsjællands amt, søn af smedemester Carl Johan Carlsson; g. 21/4 1962 m. Ruth C., f. Petersen; udd. s. vogn- og beslagsmed h. smedemester J. Sisbo, Høsten 1957–61, svendebrev 1961, frekventeret Haslev Beslagskole, svend bl. a. på Henry Petersens Maskinfabrik, Kongsted og på Heas Maskinfabrik, Tureby, overtaget nuværende virksomhed 1969 (grundlagt ca. 1930); smede- og maskinarbejde efter opgave, reparation af entreprenørmateriel, forhandling og reparation af landbrugsmaskiner og VVS-arbejde; medl. af Syd- og Østsjællands Smedemesterforening, formd. f. Bråby vandværk.

Adr.: Villavej 27, Bråby, 4690 Haslev.

Firma: P. Carlsson, smedemester, Bråby, 4690 Haslev.

Carstensen, Carl Gustav, smedemester; f. 27/12 1908 i Magleby, Storstrøms amt, søn af fisker Aksel Carstensen; g. 20/11 1932 m. Kirstine C., f. Pedersen; udd. h. smedemestrene Jacob Hansen, Magleby og Hans P. Nielsen, Kraneled 1923–27, svend 1927–32, landsbysmed 1932–37, grovsmed på Buchtrups Maskinfabrik, Randers 1937–47, reetabl. i Randers 1947, på nuværende adr. i egen fabrik s. 1967; smede- og maskinarbejde efter opgave, fremstilling af beslag t. sovemøbler, emner t. byggeindustrien og stålkonstruktioner efter opgave; medl. af Randers omegns Smedemesterforening.

Adr.: Fuglebakken 55, 8900 Randers.

Firma: JYMØ Maskinfabrik, S. Onsild, 9500 Hobro.

Caspersen, Allan, maskinfabrikant, f. 11/4 1921 i Skåde, Århus amt, søn af anlægsgartner Sofus Caspersen; g. 9/9 1944 m. Nina C., f. Christensen; udd. i fa. Kr. Kirk's Fabrikker, Århus 1935–40, svend fl. steder, frivillig mesterprøve 1954, værkfører i fa. Metalwo, Århus 1949–50, etabl. s. maskinfabrikant i Århus 1950, sen. flyttet t. nuværende adr.; fremstilling af specialmaskiner efter opgave, malkemaskindele, autodele og værktøj; medl. af Århus Smedelaug.

Adr.: Edwin Rahrs Vej 78, 8220 Brabrand.

Firma: Caspersens Maskinfabrik, Edwin Rahrs Vej 78, 8220 Brabrand.

Cederberg, Arne Christian, maskinfabrikant; f. 27/10 1918 i Kbhvn., søn af maskinarbejder Chr. Cederberg; g. 1941 m. Inger C., f. Poulsen; udd. s. smed og maskinarbejder i A/S Scania Vabis, Kbhvn. 1933–38, svend sst. og i A/S Vilh. Pedersen, Høng, værkfører i fa. Bola, Søborg 1946, etabl. nuværende virksomhed i Kbhvn. 1948, på nuværende adr. i nyopført fabriksbygning s. 1959; fremstilling af maskindele; medl. af Foreningen af Fabrikanter i Jernindustrien i København, af best. f. den lokale arbejdsgiverforening og medl. af Farum ungdomsskolekommission.

Adr.: Rugmarken 2–4, 3250 Farum.

Firma: Farum Maskinfabrik, Rugmarken 2–4, 3520 Farum.

Cederholm, Georg, VVS-installatør; f. 28/10 1920 i Lemvig; g. m. Dagmar C.; udd. h. blikkenslagermester Gustav Hansen, Lemvig 1935–40, svend bl. a. h. blikkenslagermester Jens Handest, Thisted, etabl. nuværende virksomhed 1965, udvidet på nuværende adr. 1968; VVS-arbejde og reparationsarbejde, medvirket bl. a. v. Borgerskolen og gymnasiet, begge Thisted.

Adr.: Ågade 2, 7700 Thisted.

Firma: Georg Cederholm, VVS-installatør, Ågade 2, 7700 Thisted.

Cedervall, Carl Johan, direktør, smedemester; f. 8/9 1912 i Kbhvn., søn af gartner J. O. Cedervall; udd. s. maskinarbejder i fa. Nordisk Elektrisk Apparatfabrik, Kbhvn. 1927–32, frekventeret Teknologisk Institut, Kbhvn., etabl. s. smedemester i Herstedøster, sen. flyttet t. nuværende adr., virksomheden omdannet t. aktieselskab 1972; smede- og maskinarbejde efter opgave; kasserer f. Sdr. Birks Smedemesterforening.

Adr.: Grønnemarksvej 23, 2600 Glostrup.

Firma: C. J. Cedervall A/S, Ringager 30, 2600 Glostrup.

Chemnitz, Arne, fabrikant, smedemester; f. 20/9 1919 i Nees, Ringkøbing amt, søn af fabrikant Martin Chemnitz; g. 21/3 1953 m. Gurli C., f. Johansen; udd. h. vægtfabrikant V. Povelsen, Holbæk 1934–39, svend bl. a. h. fabrikant Fr. Zoppe, Tølløse og på Holbæk Motorfabrik, medindehaver i nuværende virksomhed 1954 (grundlagt 1948), eneindehaver s. 1960; fremstilling og reparation af vægte t. handel, industri og landbrug; medl. af Nordvestsjællands Smedemesterforening.

Adr.: Falkevej 16, 4300 Holbæk.

Firma: A. Chemnitz, vægt- og maskinfabrik, Labæk 57, 4300 Holbæk.

Christensen, A., smedemester; medl. af Centralforeningen for Smedemestre i Jylland.

Firma: Venka, Vølundsgade 6, 6400 Sønderborg.

Christensen, Adser Truels, smedemester; f. 26/12 1928 i Rejsby, Sønderjyllands amt, søn af vognmd. Niels Andersen Christensen; g. 25/10 1953 m. Elly C., f. Skov; udd. s. maskinbygger i fa. Brdr. Friis, Ø. Løgum 1946–50, svendebrev 1950, svend bl. a. h. mekanikermester Andr. Berg, Hjordkær og h. smedester Nissen, Øster-Højst, værkfører h. maskinhandler H. Lützen, Jejsing 1957–65, etabl. nuværende virksomhed 1967; forhandling og reparation af landbrugsmaskiner, traktorer, møllerimaskiner og lastvogne, till. fremstilling af ammoniaktanke, siloanlæg og hydrauliske kornsnegle; medl. af Løgumkloster byråd s. 1966.

Adr.: Løkkevej 17, 6254 Øster-Højst.

Firma: Truels Christensen, smedemester, 6254 Øster-Højst.

Christensen, Alfred, fabrikant, smedemester; f. 11/8 1928 i S. Nissum, Ringkøbing amt, søn af gårdejer Ludv. Christensen; g. 15/11 1952 m. Erna C., f. Poulsgaard; udd. h. smedemester Carl Jensen, S. Nissum 1948–53, frekventeret Teknologisk Instiut, Kbhvn., overtaget nuværende virksomhed 1954, udvidet m. fabrikation i nyopført fabriksbygning på nuværende adr. 1963, opført ny fabrikshal 1964; fremstilling af landbrugsmaskiner (roeoptagere og frontlæssere), også eksport; medl. af Ringkøbing amts Smedemesterforening.

Adr.: 6990 Ulfborg.

Firma: Alfred Christensen, maskinfabrik, 6990 Ulfborg.

Christensen, Anders, smedemester; f. 26/11 1902 i Assens, Århus amt, søn af arbejdsmd. Jens Chr. Christensen; g. 24/11 1935 m. Agnes C., f. Jensen; udd. h. smedemestrene Carl Christiansen, Hald og Østergaard, Mariager 1918–22, overtaget nuværende virksomhed 1935 (grundlagt 1910); vogn- og beslagsmedie, forhandling og reparation af landbrugsmaskiner samt VVS-arbejde; medl. af Midtjyllands Smedemesterforening.

Adr.: Pårup, 7442 Engesvang.

Firma: A. Christensen, smedemester, Pårup, 7442 Engesvang.

Christensen, Anders, maskinfabrikant; f. 18/10 1919 i Skørping, Nordjyllands amt, søn af maskinfabrikant Chr. Christensen; g. 14/7 1946 m. Karna C., f. Nielsen; udd. s. maskinarbejder h. faderen 1934–38, leder af maskinreparationsafd. i fa. Høje-Christensen, Glostrup, bestyrer f. moderen 1945, medindehaver i faderens virksomhed 1951 sm. m. broderen Poul Christensen; fremstilling af bl. a. maskiner t. skovbrug, forhandling og reparation af landbrugsmaskiner og traktorer, autoreparation, VVS-arbejde; medl. af Østhimmerlands Smedemesterforening.

Adr.: Jyllandsgade 36, 9520 Skørping.

Firma: Chr. Christensens Maskinfabrik, 9520 Skørping.

Christensen, Anders, smedemester; f. 31/10 1938 i Ø. Brønderslev, Nordjyllands amt, søn af arbejdsmd. Chr. Jensen Christensen; udd. h. smedemester Holger Larsen, Vejby 1954–58, svendebrev 1958, svend 1958–63, etabl. nuværende virksomhed 1963; smede- og maskinarbejde efter opgave, reparation af automobiler og traktorer samt VVS-arbejde; medl. af Randers omegns Smedemesterforening.

Adr.: Mellerup, 8900 Randers.

Firma: Anders Christensen, smedemester, Mellerup, 8900 Randers.



A. C. Cederberg
maskinfabrikant
Farum

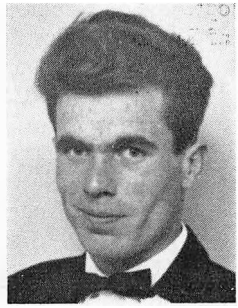

A. Christensen
smedemester
Mellerup, Randers



A. Christensen
smedemester
Blenstrup



B. Christensen
direktør
Odense

Christensen, Anders Erik, direktør, ingeniør; f. 29/4 1935 i Ø. Snede, Vejle amt, søn af direktør Johs. Christensen; g. 1957 m. Gudrun C., f. Johansen; realeksm. 1950, udd. h. mekanikermester Søren Vandel, Hedensted 1951–55, svendebrev 1955, ingeniør fra Odense maskinteknikum 1959, ansat i DAB's konstruktionsafd., Silkeborg 1959–62, ingeniør på maskinfabrikken Staalco, Herning 1962–65, driftsingeniør i nuværende virksomhed 1965–70, direktør sst. s. 1970; fremstilling, forhandling og eksport af busser, forhandling af Leyland busser og lastvogne; medl. af Foreningen af Fabrikanter i Jernindustrien i Provinserne.

Adr.: Højstrupvej 8, 8600 Silkeborg.

Firma: Leyland-DAB A/S, Ndr. Ringvej, 8600 Silkeborg.

Christensen, Anker, smedemester; f. 21/11 1937 i Slagelse, søn af smedemester Johs. Martin Christensen; g. 25/4 1964 m. Anne-Marie C., f. Rasmussen; udd. h. faderen 1951–55, svendeprøve 1955 (veludført), svend sst., medindehaver i faderens virksomhed s. 1971; smede- og maskinarbejde efter opgave, speciale: stensiloer, fremstilling og eksport af jernstativer, forhandling og reparation af landbrugsmaskiner samt VVS-arbejde; medl. af Sydvest- og Midtsjællands Smedemesterforening.

Adr.: Rosted, 4200 Slagelse.

Firma: Harrested Smede- og Maskinværksted, Harrested, 4200 Slagelse.

Christensen, Arne, fabrikant, smedemester; f. 3/9 1925 i No, Ringkøbing amt, søn af gårdejer Alfred Christensen; g. 14/4 1954 m. Ruth C., f. Thomsen; udd. s. vogn- og beslagsmed h. smedemester Chr. P. Dahl, Ringkøbing 1940–45, svend bl. a. sst. og på Ørum-Petersens Karrosserifabrik, Herning, rejsemontør i A/S Atlas Copco, Kbhvn., etabl. nuværende virksomhed i Kildebrønde 1952, på nuværende adr. s. 1971; smede- og maskinarbejde efter opgave, fremstilling af hel- og halvfabrikata t. vandrensningsanlæg; medl. af Foreningen af Smede- og Maskinvirksomheder i København og af Gl. Roskilde amts Smedemesterforening.

Adr.: Hovedgaden 441, 2640 Hedehusene.

Firma: Hedehusene Maskinfabrik, Hovedgaden 441, 2640 Hedehusene.

Christensen, Arne Ørskov, værftsejer; f. 18/7 1916 i Kbhvn., søn af kaptajn Ludvig Andreas Ørskov Christensen; g. 19/4 1942 m. Inger Aase Ø. C., f. Bentzen; udd. s. maskinarbejder i A/S Burmeister & Wain, Kbhvn. 1931–36, maskinisteksm. og højspændingsprøve 1938, maskinass., sen. maskinmester i rederierne A. P. Møller og A/S Esso, begge Kbhvn. 1938–46, maskinmester i statsfængslet Kragskovhede, Jerup 1946–52, etabl. maskinfabrikken Fladstrand, Frederikshavn 1952, omdannet t. A/S Ørskov Christensens Maskinfabrik, Vangen 1967, till. etabl. Ørskovs Staalskibsværft 1958; bygning af stålkuttere, coastere og specialskibe indt. 1500 brt., 1971: stabelafløbning nr. 61; medl. af Skibs- og Bådebyggeriernes Arbejdsgiverforening.

Adr.: Glentevej 14, 9900 Frederikshavn.

Firma: Ørskovs Staalskibsværft, 9900 Frederikshavn.

Christensen, Axel, smedemester; f. 15/3 1906 i Haverslev, Nordjyllands amt, søn af gårdejer Anders Christensen; g. 12/5 1934 m. Hetty C., f. Nørgaard; udd. h. smedemester C. Rosenkilde, Haverslev 1921–25, overtaget nuværende virksomhed 1932 (grundlagt 1921); vogn- og beslagsmedie, forhandling og reparation af landbrugsmaskiner, VVS-arbejde og depot f. og forhandling af flaskegas m. tilbehør, medvirket bl. a. v. Blenstrup kommuneskole og Lindenborg avlsgård; medl. af Østhimmerlands Smedemesterforening, kasserer 1950–70.

Adr.: 9292 Blenstrup.

Firma: Blenstrup Smede- og Maskinforretning, 9292 Blenstrup.

Christensen, B. L., VVS-installatør; medl. af Dansk VVS-Installatør Forening, kreds 1, Kbhvn.

Firma: B. L. Christensen, VVS-installatør, Englodden 25, 2500 Valby.

Christensen, Bendix, direktør; f. 16/2 1898 i Odense, søn af vognmd. B. Christensen; g. 25/4 1926 m. Anna C., f. Nielsen, handelsudd. i nuværende virksomhed 1914–17, lagerekspedient sst. 1917, bogholder 1922, prokurist 1934–45, medindehaver s. 1945 (virksomheden grundlagt 1913, omdannet t. aktieselskab 1967); forhandling af jern- og smedeartikler, rør, sanitets- og centralvarmeartikler; medl. af Foreningen af Grossister i Jern- og Stålbranchen på Fyen, af Foreningen af Købmænd i Jern- og Stålbranchen f. Øerne, samt af Rørforeningen, Kbhvn.

Adr.: Clausens Allé 24, 5250 Fruens Bøge.

Firma: A/S Vestergades Jernudsalg, Vestergade 72, 5000 Odense.

Christensen, Benny, metalvarefabrikant; f. 9/4 1921 i Kbhvn., søn af fabrikant Jens Th. Christensen; g. 2/9 1943 m. Grethe C., f. Nielsen; udd. s. gørtler h. faderen og i fa. Johnsen & Michaelsen, Kbhvn. 1935–40, frekventeret Kunsthåndværkerskolen 1940, svend h. faderen 1940–42, kontorleder sst. 1942–48, værkfører 1948–53, medindehaver 1953, eneindehaver s. 1960 (virksomheden grundlagt 1923, på nuværende adr. s. 1958; fremstilling af lamper, metal- og stålmøbler, kunstgenstande efter opgave og halvfabrikata bl. a. t. møbelbranchen; medl. af best. f. Metalvarebranchens Arbejdsgiverforening s. 1969, sammes delegerede i Håndværksrådet, gørtlerfagets repræsentant i metalindustriens lærlingeudvalg og svendeprøvekommissionen.

Adr.: Rudersdalsvej 44, 2840 Holte.

Firma: Brdr. Christensens Metalværksted, Symfonivej 30, 2730 Herlev.

Christensen, Bent, fabrikant; f. 26/6 1932 i Esbjerg, søn af fabrikant Sv. Rich. Christensen; g. 1955 m. Inge-Lise C., f. Glarbo; indt. 1961 beskæftiget i forskelligt erhverv, etabl. nuværende virksomhed 1961, udvidet på nuværende adr. i egen nyopført ejendom, till. etabl. Starlett-Plast 1968 sm. m. fabrikant Erik Kjeldsen; fremstilling af nedgangskapper, krøjkasser t. sildefiskeri, indgangssluser t. fordøre og redningsbåde i glasfiber, reparationsarbejde f. fiskekuttere, till. fremstilling af glasfiberbåde; hobby: sejlsport.

Adr.: Bellisvej, 6700 Esbjerg.

Firma: Scania-Plast, Havdigevej – Ny Havn, 6700 Esbjerg.

Christensen, Bent E., sandblæser; f. 27/8 1938 i Esbjerg, søn af sandblæser H. P. Christensen; g. m. Lizzie C.; ansat h. sandblæser J. Ibsen Jensen, Esbjerg, etabl. nuværende virksomhed i Esbjerg 1965, udvidet på nuværende adr. i egen ejendom s. 1970; sandblæsning bl. a. af facader, metallisering og sprøjtemaling, medvirket bl. a. v. Trøstrup Teglværk, Løgstrup Trådvarefabrik, Spangsbjerg Hospital og Fanø Bad.

Adr.: Hundhale, 6830 Nørre-Nebel.

Firma: Nørre-Nebel Sandblæseri, Hundhale, 6830 Nørre-Nebel.

Christensen, Bent Johnsen, fabrikant, smedemester; f. 7/5 1928 i Søborg, Kbhvn.s amt, søn af smedemester Sv. Johnsen Christensen; udd. s. vogn- og beslagsmed h. faderen 1942–46, svend sst., værkfører, medindehaver 1958, overtaget virksomheden sm. m. fabrikant Carl Aage Christensen (virksomheden grundlagt 1896), udvidet m. filial i Glostrup 1965, till. overtaget Skandinavisk Autofjederfabrik, År-

hus s. å.; fremstilling af blad- og spiralfjedre t. person-, vare- og lastbiler, påhængsvogne, sættevogne og busser, fremstilling af industrifjedre efter opgave, kardanaksler, kardanled og kryds t. alle biltyper, afkortning, reparation m. m. af samme, landbrugskardanaksler, støddæmpere, campingvognstræk, cykelholdere samt specialopgaver, opretningsarbejde, till. forhandling af reservedele og autoudstyr; medl. af Smedemesterforeningen af 1895.

Adr.: Almindingen 51, 2860 Søborg.

Firma: Søborg Vognfjederfabrik, Vangedevej 235, 2860 Søborg.

Christensen, Bernhard, fabrikant; f. 11/6 1916 i Kolding, søn af fabrikant Bernhard Christensen; g. 4/8 1945 m. Edith C., f. Christensen; udd. s. maskinarbejder i A/S Thomas Th. Sabroe, Århus 1930–35, montør på Silkeborg Maskinfabrik 1935–40, medindehaver i faderens virksomhed 1940–63, etabl. nuværende virksomhed i Århus 1963 sm. m. broderen Thomas Peter Christensen og fabrikant Carl Lindhardt, virksomheden etabl. s. interessentskab, udvidet på nuværende adr. 1971; fremstilling af mejerimaskiner, tekstilmaskiner og arbejde i rustfrit stål; medl. af Centralforeningen for Smedemestre i Jylland.

Adr.: Hertzvej 65, 8230 Åbyhøj.

Firma: I/S Christensen & Lindhardt, maskinfabrik, Lokesvej 12, 8230 Åbyhøj.

Christensen, Birger, VVS-installatør, ingeniør; f. 21/4 1920 i Kbhvn.; g. 18/4 1946 m. Jessie C., f. Kronstam; udd. s. blikkenslager 1937–41, ingeniør fra Kbhvn.s maskinteknikum 1949, ingeniør i fa. Brdr. Jensen, Hjortekær 1949–53, afdelingsleder i fa. Drost & Rye Petersen, Kbhvn. 1953, i fa. J. S. Lindegaard, Kbhvn. 1969, overtaget nuværende virksomhed 1970 (grundlagt 1941); VVS-arbejde; medl. af Dansk VVS-Installatør Forening, kreds 1, Kbhvn., formd. f. Sjællands Bordtennisunion 1963–71, medl. af best. f. Dansk Bordtennisunion s. 1963, formd. f. Virum-Sorgenfri Bordtennisklub s. 1964, medl. af best. f. Lyngby-Tårbæk Fællesforening; hobby: bordtennis.

Adr.: Skolebakken 68, 2830 Virum.

Firma: Birger Christensen, VVS-installatør, Skolebakken 68, 2830 Virum.

Christensen, Brinjolff, VVS-installatør; f. 25/10 1920 i Kbhvn., søn af murerarbejdsmd. Edvard Vilh. Christensen; g. 12/1 1946 m. Anna Jytte C., f. Skovlund; udd. h. blikkenslagermester Otto Uttenthal, Kbhvn. 1937–41, svend bl. a. h. blikkenslagermester Børge Jensen, Kbhvn. 1941, formd. sst. t. 1950, etabl. nuværende virksomhed 1950, på nuværende adr. s. 1968; tagdækning og VVS-arbejde, medvirket bl. a. v. skoler og plejehjem i Virum, Gladsaxe sportshal, Hørsholmhallen og Seruminstituttet; medl. af Dansk VVS-Installatørforening, kreds 1, Kbhvn.

Adr.: Virumvej 30, 2830 Virum.

Firma: Brinjolff Christensen, VVS-installatør, Virumvej 30, 2830 Virum.

Christensen, Børge, VVS-installatør; medl. af Dansk VVS-Installatør Forening, kreds 2, Frederiksborg.

Firma: Børge Christensen, VVS-installatør, Ll. Kregmevej 17, 3300 Frederiksværk.

Christensen, Børge R., VVS-installatør; medl. af Dansk VVS-Installatør Forening, kreds 1, Kbhvn.

Firma: Charles Buchs eftf., VVS-installationsfirma, Jens Kofods Gade 1, 1268 Kbhvn. K.

Christensen, Carl, maskinhandler; f. 10/7 1891 i S. Vium, Ringkøbing amt, søn af husmd. Niels Christensen Kusk; g. 27/3 1917 m. Petra C., f. Lauridsen; udd. s. vogn- og beslagsmed h. smedemester Chr. Aagaard Hansen, Lyne 1904–08, frekventeret kurser, svend bl. a. h. smedemester Carl W. Johnsen, S. Vium, egen smedeforretning i N. Bork 1913–31, svend 1931–33, forpagtet nuværende virksomhed 1930, overtaget samme 1936, bortforpagtet grovsmedien 1950, afhændet samme 1957; forhandling af landbrugsmaskiner og traktorer; medl. af Dansk Maskinhandlerforening, tidl. medl. af best. f. Ringkøbing amts Smedemesterforening.

Adr.: Skolegade 11, 6880 Tarm.

Firma: Carl Christensen, maskinhandler, Skolegade 7, 6880 Tarm.

Christensen, Carl, civilingeniør; f. 26/1 1937 i Vejle, søn af VVS-installatør Peder

Rudolf Christensen; g. 28/9 1963 m. Lene C., f. Holmstrup; student 1956, cand. polyt. 1964, ingeniør h faderen s. å., medindehaver 1969, virksomheden samtidig omdannet t. aktieselskab (grundlagt af farfaderen 1896), gas-, vand- og sanitetseksm. 1964; skiferarbejde efter opgave, VVS-arbejde, medvirket bl. a. v. L.K.-Nees, A/S Tulip, Windfeld-Hansens Bomuldsspinderier, fa. Vejle Plastic og Kollegiehuset, alle Vejle, repareret Vor Frelsers kirke, Vejle; medl. af Dansk VVS-Installatør Forening, kreds 15, Østjyden, af best. f. lokalforeningen s. 1969, medl. af Round Table.

Adr.: Harevænget 14, 7100 Vejle.

Firma: C. V. Christensen A/S, VVS-installationsfirma, Vissingsgade 23, 7100 Vejle.

Christensen, Carl Henner, ingeniør, M. af I.; f. 21/7 1919 i Århus, søn af telefonformd. Emanuel Christensen; g. 11/6 1949 m. Lizzie Rossing C., f. Petersen; udd. s. maskinarbejder på H. M. Raugers Maskinfabrik, Horsens 1935–40, maskinisteksm. I og II 1943, ingeniør fra Odense maskinteknikum 1947, ingeniør bl. a. h. broderen, maskinfabrikant, ingeniør Arno Bach Christensen, Horsens 1955–60, indehaver af nuværende virksomhed 1960, gas-, vand- og sanitetseksm. 1953; smede- og maskinarbejde, VVS-arbejde; medl. af Dansk VVS-Installatør Forening, kreds 15, Østjyden og Centralforeningen for Smedemestre i Jylland, faglærer på tekn. skole, Horsens 1960–69.

Adr.: Ørnstrupvej 12, 8700 Horsens.

Firma: Brdr. Christensen, maskinfabrik & ingeniørforretning, Ørnstrupvej 12, 8700 Horsens.

Christensen, Carl Møller, smedemester; f. 6/12 1924 på Fur, Viborg amt, søn af smedemester Søren Christensen; g. 15/12 1950 m. Alice M. C., f. Larsen-Dalsgaard; udd. h. faderen 1942–46, overtaget faderens virksomhed 1948; skibssmedearbejde, forhandling og reparation af skibsmotorer samt VVS-arbejde; medl. af Skive og omegns Smedemesterforening.

Adr.: Stenøre, 7884 Fur.

Firma: C. M. Christensen, smedemester, Stenøre, 7884 Fur.

Christensen, Carl Aage, fabrikant, smedemester; f. 30/5 1922 i Søborg, Kbhvn.s amt, søn af smedemester Carl Chr. Christensen; udd. s. vogn- og beslagsmed h. faderen 1936–40, svend sst., værkfører, medindehaver 1958, overtaget virksomheden sm. m. fabrikant Bent Christensen (virksomheden grundlagt 1896), udvidet m. filial i Glostrup 1965, till. overtaget Skandinavisk Autofjederfabrik, Århus 1965; fremstilling af blad- og spiralfjedre t. person-, vare- og lastbiler, påhængsvogne, sættevogne og busser, fremstilling af industrifjedre efter opgave, kardanaksler, kardanled og kryds t. alle biltyper, afkortning, reparation m. m. af samme, landbrugskardanaksler, støddæmpere, campingvognstræk, cykelholdere samt specialopgaver, opretningsarbejde, till. forhandling af reservedele og autoudstyr; medl. af Smedemesterforeningen af 1895.

Adr.: Ved Renden 31, 2860 Søborg.

Firma: Søborg Vognfjederfabrik, Vangedevej 235, 2860 Søborg.

Christensen, Carlo, smedemester; f. 1/12 1934 i Myrhøj, Nordjyllands amt, søn af tømrermester Anton Christensen; g. 14/3 1962 m. Ebba C., f. Jensen; udd. h. smedemester Chr. Nielsen, Strandby 1953–57, svendebrev 1957, svend i fa. P. Holland, Suldrup og A/S Hydrema, Støvring, gas-, vand- og sanitetseksm. 1968, etabl. nuværende virksomhed 1966; VVS-arbejde, till. tilsynsførende m. Sørup vandværk; medl. af best. f. Vest Himmerlands Smedemesterforening s. 1969, medl. af sammes kursusudvalg.

Adr.: Sørup, 9530 Støvring.

Firma: Sørup Varme- og Sanitetsforretning, Sørup, 9530 Støvring.

Christensen, Christian, smedemester; f. 1/6 1900 i N. Årup, Viborg amt, søn af gårdejer Niels P. Christensen; g. 21/10 1928 m. Anna C., f. Norre; udd. h. smedemester Hohn, Fjerritslev 1915–19, svendebrev 1919, egen smedeforretning i Aggersund 1927–48, overtaget nuværende virksomhed 1948; vogn- og beslagsmedie, forhandling og reparation af landbrugsmaskiner, traktorer, cykler og knallerter, VVS-arbejde, depot f. og forhandling af flaskegas m. tilbehør; medl. af Vest Himmerlands Smedemesterforening.

Adr.: Næsborg, 9670 Løgstør.

Firma: Chr. Christensen, smedemester, Næsborg, 9670 Løgstør.

Christensen, Christian, smedemester; f. 18/9 1908 i Frederiksdal, Viborg amt, søn af gårdejer Chr. Christensen; g. 2/11 1940 m. Ruth C., f. Friborg; udd. s. vogn- og beslagsmed h. smedemester Chr. Nielsen, Vinderslev 1924–28, frekventeret Haslev Håndværkerhøjskole 1930–31, etabl. nuværende virksomhed 1933; vogn- og beslagsmedie, maskinarbejde efter opgave og VVS-arbejde; medl. af Midtjyllands Smedemesterforening.

Adr.: Frederiksdal, 8620 Kjellerup.

Firma: Chr. Christensen, smedemester, Frederiksdal, 8620 Kjellerup.

Christensen, Christian Frederik, smedemester; f. 30/5 1914 i Åbybro, Nordjyllands amt, søn af smedemester Jens Chr. Christensen; g. 6/6 1953 m. Karen-Mette C., f. Ørum; udd. h. faderen 1928–32 svend sst., etabl. s. smedemester i Åbybro 1937 (kunstsmedearbejde), till. overtaget faderens virksomhed 1945 (grundlagt af farfaderen 1870); VVS-arbejde og installation af oliefyr; medl. af Kjær Herreds Smedemesterforening; hobby: gymnastik.

Adr.: Vestergade 27, 9440 Åbybro.

Firma: Chr. F. Christensen, smedemester, Vestergade 27–29, 9440 Åbybro.

Christensen, Christian Morten, smedemester; f. 5/1 1919 i Filskov, Vejle amt, søn af murermester, gårdejer Julius Christensen; g. 20/5 1945 m. Ingrid C., f. Kallestrup; udd. s. smed i Varde 1934–38, frekventeret kurser, svend bl. a. i Horne og Give, forpagtet nuværende virksomhed 1945, overtaget samme 1958; vogn- og beslagsmedie, forhandling og reparation af landbrugsmaskiner, speciale: Brdr. Bendix, till. VVS-arbejde; medl. af Ribe amts Smedemesterforening.

Adr.: 6823 Ansager.

Firma: Ansager Smede- og Maskinforretning, Mølbyvej, 6823 Ansager.

Christensen, Dora, grosserer; f. 10/1 1910 i Berlin, datter af orgelbygger Rich. Schieberle; g. m. grosserer Herbert C., død 1967; kontorudd. 1928–32, kontorass. fl. steder, medarbejder h. ægtefællen s. 1948 (virksomheden grundlagt s. å.), s. 1967 videreført ægtefællens virksomhed sm. m. sønnen Erling Christensen; fremstilling af styretappe og bøsninger t. plastforme, forhandling af værktøj og maskiner t. håndværkere og t. jern- og plasticindustrien, eneforhandler af Raxa fræsere og Pear Pantograf; medl. af B.K.A.

Adr.: Broksøvej 5, 2700 Brønshøj.

Firma: Herbert Christensen, grossistfirma, Frederikssundsvej 127, 2700 Brønshøj.

Christensen, Edvard Karl, VVS-installatør; medl. af Dansk VVS-Installatør Forening, kreds 7, Fyn.

Firma: Edv. Karl Christensen, VVS-installatør, Mosegårdsvej 66, 5000 Odense.

Christensen, Edvin Kaj, VVS-installatør; f. 12/11 1919 i Slagelse, søn af blikkenslagermester H. P. Christensen; udd. h. faderen 1933–38, gas- og vandmestereksm. 1940, svend h. faderen og h. blikkenslagermestrene Mikkelsen & Jensen, Korsør, medindehaver i faderens virksomhed 1940, overtaget virksomheden 1957 sm. m. broderen Poul Christensen (virksomheden grundlagt 1911), optaget sønnen John Louis Christensen s. medindehaver 1968; VVS-arbejde, medvirket bl. a. v. boligbyggeri i Slagelse, Kalundborg og Korsør, Slagelse og Skælskør rådhuse; medl. af best. f. Slagelse Rør- og Sanitetslaug s. 1960, f. den lokale arbejdsgiverforening s. 1951 og medl. af Odd Fellow logen Concordia nr. 35, Slagelse.

Adr.: Priorgade 4, 4200 Slagelse.

Firma: H. P. Christensen & Sønner, VVS-installationsfirma, Løvegade 30, 4200 Slagelse.

Christensen, Egon, smedemester; f. 29/11 1922 i Århus; g. 21/9 1947 m. Laura C., f. Jensen; udd. s. maskinarbejder h. maskinhandler A. Ranch, Hadsund 1937–41, svendebrev 1941, svend sst. 1941–45, på Skelund Maskinfabrik 1945–60, rejsemontør f. fa. Langreuter, Kbhvn. 1960–66, etabl. nuværende virksomhed 1966; smede- og maskinarbejde, forhandling og reparation af landbrugsmaskiner og -redskaber samt VVS-arbejde; medl. af Østhimmerlands Smedemesterforening.



C. H. Christensen
VVS-installatør
Horsens



C. F. Christensen
smedemester
Åbybro



E. Christensen
smedemester
Skelund, Hadsund

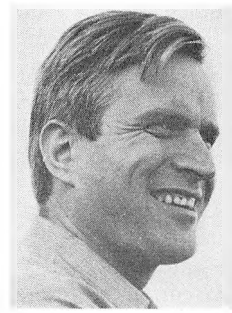

F. Christensen
maskinfabrikant
Sørup, Støvring

Adr.: Skelund, 9560 Hadsund.
Firma: Østhimmerlands Maskinservice, Skelund, 9560 Hadsund.

Christensen, Egon, VVS-installatør; f. 20/6 1929 i Løsning, Vejle amt, søn af arbejdsmd. Anthon Christensen; g. 4/9 1954 m. Inge C., f. Andersen; udd. s. kleinsmed h. smedemester Olaf Hansen, Hatting 1946–50, svend 1950–60, gas- og vandmestereksm. 1960, etabl. nuværende virksomhed 1960; kleinsmede- og blikkenslagerarbejde, VVS-arbejde, medvirket bl. a. v. banegård, posthus, rutebilstation, Ford Automobilhus og GM-Automobilhus, alle Brønderslev; medl. af Brønderslev og Omegns Smedemesterforening og af Round Table.
Adr.: Bredgade 37, 9700 Brønderslev.
Firma: Egon Christensen, VVS-installatør, Bredgade 37, 9700 Brønderslev.

Christensen, Eigil, VVS-installatør.
Firma: Eigil Christensen, VVS-installatør, Hjertingvej 11, 6700 Esbjerg.

Christensen, Ejnar, VVS-installatør; medl. af Dansk VVS-Installatør Forening, kreds 11, Kronjyden.
Firma: Ejnar Christensen, VVS-installatør, Vestergrave 38, 8900 Randers.

Christensen, Ejner, smedemester; f. 20/9 1907 i Fodby, Storstrøms amt; udd. s. vogn- og beslagsmed i Næstved, svend fl. steder, etabl. nuværende virksomhed 1944; reparation af fabriksanlæg; medl. af Smedemesterforeningen af 1895 og af Håndværksrådets repræsentantskab.
Adr.: Yderlandsvej 25, 2300 Kbhvn. S.
Firma: Ejner Christensen, smedemester, Yderlandsvej 25, 2300 Kbhvn. S.

Christensen, Ejner Johannes, smedemester; f. 24/9 1929 i Skrydstrup, Sønderjyllands amt, søn af landmd. Emil Christensen; g. 9/11 1954 m. Grethe C., f. Lauritzen; udd. s. vogn- og beslagsmed h. smedemester Niels Lauritzen, Roager 1951–55, frekventeret Sønderborg Håndværkerskole 1955, forpagtet svigerfaderens virksomhed 1955, overtaget samme 1964 (grundlagt 1848); smedearbejde, forhandling og reparation af landbrugsmaskiner og VVS-arbejde; medl. af best. f. Haderslev Vesteramts Smedemesterforening s. 1960, medl. af best. f. Roager ungdomsklub; hobby: musik.
Adr.: Roager, 6760 Ribe.
Firma: E. Christensen, smedemester, Roager, 6760 Ribe.

Christensen, Ejvind Just, maskinfabrikant; overtaget virksomheden 1968 sm. m. broderen Erik Just Christensen.
Firma: Danckwardts eftf., maskinfabrik, Hækken/Fiskerihavnsgade, 6700 Esbjerg.

Christensen, Erik, smedemester; f. 10/8 1930 i Århus, søn af overbanemester Anders Christensen; g. 8/8 1959 m. Lilian C., f. Mikkelsen; udd. s. maskinarbejder h. smedemester E. Rasmussen, Fredericia 1946–50, maskinisteksm. 1951, svend bl. a. sst., maskinmester i ØK 1955–59, etabl. nuværende virk-

somhed 1960; VVS-arbejde; medl. af Gl. Roskilde amts Smedemesterforening.

Adr.: Bymosevej 1, Gundsømagle, 4000 Roskilde.

Firma: Erik Christensen, smedemester, Hovedgaden 42, Gundsømagle, 4000 Roskilde.

Christensen, Erik Arne, smedemester, VVS-installatør; f. 27/10 1914 i Bromme, Vestsjællands amt, søn af karetmager Johs. Christensen; udd. s. smed og maskinarbejder h. smedemester N. P. Pedersen, Kbhvn. 1928–33, svend sst., i A/S Burmeister & Wain og A/S Ludvigsen & Hermann, begge Kbhvn., overmontør i Grønland f. sidstnævnte virksomhed, egen smedeforretning i Herringløse 1952–56, svend 1956–60, reetabl. i Bagsværd 1960, på nuværende adr. s. 1966, optaget sønnen Keld Christensen s. medindehaver 1971, gas-, vand- og sanitetseksm. 1943; smede- og maskinarbejde efter opgave, VVS-arbejde, speciale: ventilationsanlæg; medl. af Nordsjællands Smedemesterforening.

Adr.: Mortenstrupvej 53, 2970 Hørsholm.

Firma: A.C.-Ventilation, Topstykket 9, 3460 Birkerød.

Christensen, Erik Gunnar, VVS-installatør; f. 11/3 1926 i Tanderup, Fyns amt, søn af murer Harald Gilbert Christensen; g. 12/10 1947 m. Annelise C., f. Jensen; udd. s. grovsmed i Fruens Bøge 1942–46, svend fl. steder, VVS-eksm. 1963, etabl. nuværende virksomhed s. å.; VVS-arbejde, medvirket bl. a. v. Troelskærskolen og tandklinik i Munkebo; medl. af Fyns Stifts Smedemesterforening.

Adr.: H. P. Simonsens Allé 31, 5250 Fruens Bøge.

Firma: E. Christensen, VVS-installatør, H. P. Simonsens Allé 31, 5250 Fruens Bøge.

Christensen, Erik Holm, VVS-installatør; f. 5/8 1921 i Nakskov, søn af bødkermester Hans Chr. Christensen; g. 3/3 1951 m. Britta C., f. Andersen; udd. h. blikkenslagermester H. C. Jørgensen, Nakskov 1936–41, svend h. blikkenslagermester Kurt Scheibel, Næstved 1941–48, etabl. nuværende virksomhed i lejede lokaler 1948 sm. m. VVS-installatør Willy Rasselnberg, på nuværende adr. i egen ejendom s. 1964; smede- og maskinarbejde efter opgave samt VVS-arbejde; medl. af hovedbest. f. Dansk VVS-Installatør Forening s. 1964, formd. f. sammes kreds 4, Præstø s. 1964, formd. f. Næstved Industriforening, medl. af Håndværksrådet, kasserer f. Landsforeningen Dansk Arbejde's Næstved afd., medl. af best. f. Håndværkerbanken, Næstved s. 1966, formd. s. 1969, medl. af Rotary International.

Adr.: Nygårdsvej 71, 4700 Næstved.

Firma: Christensen & Rasselnberg, VVS-installationsfirma, Farimagsvej 27–29, 4700 Næstved.

Christensen, Erik Just, maskinfabrikant; f. 1/11 1921 i Esbjerg, søn af maskinfabrikant Peder Just Christensen; g. 1945 m. Erna J. C.; udd. s. maskinarbejder h. faderen 1935–39, svend i fa. Dan Thor 1950–68, overtaget faderens virksomhed 1968 sm. m. broderen Ejvind Just Christensen, på nuværende adr. i egen nyopført ejendom s. å.; fremstilling af stopmaskiner t. fiskefartøjer (eget patent), eksport t. England, till. reparationsarbejder bl. a. f. statens vandbygningsvæsen.

Adr.: Ege Allé 33, Sædden, 6700 Esbjerg.

Firma: Danckwardts eftf., maskinfabrik, Hækken/Fiskerihavnsgade, 6700 Esbjerg.

Christensen, Erik Toxværd, smedemester, VVS-installatør; f. 2/9 1938 i Bramming, Ribe amt, søn af smedemester Orla Toxværd Christensen; g. m. Gerda T. C., f. Mølgaard Nielsen; udd. h. faderen 1952–56, svend sst., overtaget virksomheden 1968, opført nyt værksted 1964; smedearbejde, forhandling og reparation af landbrugsmaskiner, VVS-arbejde, medvirket bl. a. v. fl. skoler i Bramming samt kommunalt arbejde; medl. af best. f. Ribe amts Smedemesterforening.

Firma: E. Toxværd Christensen, smedemester, VVS-installatør, smede- og maskinforretning, Nørregade 35, 6740 Bramming.

Christensen, Erling, VVS-installatør; f. 18/8 1935 i Galten, Århus amt, søn af blikkenslagermester Peter Hartvig Christensen; g. 26/12 1958 m. Lisbeth C., f. Svensson; udd. s. blikkenslager og rørlægger h. faderen 1950–55, svend bl. a. h. blikkenslagermester R. Neubert, Kbhvn., medindehaver i faderens virksomhed 1963, eneindehaver s. 1964 (virk-

somheden grundlagt 1930), gas- og vandmestereksm. 1965; smede- og VVS-arbejde; medl. af Dansk VVS-Installatør Forening, kreds 12, Århus; hobby: sport.

Adr.: Provstevænget 12, 8464 Galten.

Firma: P. H. Christensen, VVS-installationsfirma, Nørregade 12, 8464 Galten.

Christensen, Finn, smedemester; f. 20/9 1933 i Gjøl, Nordjyllands amt, søn af smedemester Chr. Christensen; g. 23/11 1957 m. Bente C., f. Mortensen; udd. h. faderen 1948–53, VVS-eksm. 1971, svend h. smedemester Rudolf Jensen, Skagen og i A/S Ove Christensens maskinværksted, Hirtshals, overtaget faderens virksomhed 1959 (grundlagt ca. 1890); smede- og maskinarbejde, fremstilling af stålkonstruktioner efter opgave, forhandling og reparation af landbrugsmaskiner, VVS-arbejde og installation af oliefyr og fjernvarme, till. forhandling af brændselsolie; medl. af best. f. Kjær Herreds Smedemesterforening s. 1959, formd. s. 1967; hobby: jagt.

Adr.: Gjøl, 9440 Åbybro.

Firma: Finn Christensen, smede- og maskinværksted, Gjøl, 9440 Åbybro.

Christensen, Flemming, maskinfabrikant; f. 9/10 1937 i Hundested, Frederiksborg amt, søn af vognmd. Kaj Christensen; g. 25/4 1965 m. Gerda Marianne C., f. Stig-Nielsen; udd. s. kleinsmed i fa. C. G. Torborg, Hundested 1953–57, svendebrev 1957, videreudd. i hydraulik i Kbhvn. og Sverige, etabl. nuværende virksomhed i Støvring 1962, på nuværende adr. i nyopført fabriks-, lager- og kontorbygning s. 1967, udvidet m. fabrik i Silkeborg 1968 og i Randers 1969; fremstilling af hydraulisk materiel og containere, till. forhandling af lastvognskraner.

Adr.: Grønnevang, 9530 Støvring.

Firma: Aalborg Hydraulic A/S, Sørup, 9530 Støvring.

Christensen, Frede Marius, smedemester; f. 29/11 1920 i Gloslunde, Storstrøms amt, søn af arbejdsmd. Edw. Christensen; g. 10/11 1949 m. Laura C., f. Hansen; udd. s. vogn- og beslagsmed h. smedemester Rasmus Nielsen, Brandstrup 1935–39, svendebrev 1939, svend i svigerfaderens, smedemester Laurits Hansens virksomhed, Radsted 1940–63, medindehaver 1963 (virksomheden grundlagt ca. 1916); smede- og maskinarbejde efter opgave, forhandling og reparation af landbrugsmaskiner samt VVS-arbejde; medl. af Midt- og Østlollands Smedemesterforening; hobby: jagt.

Adr.: Radsted, 4990 Sakskøbing.

Firma: Hansen & Christensen, smedefirma, Radsted, 4990 Sakskøbing.

Christensen, Frode Houlberg, smedemester; f. 25/9 1918 i Auning, Århus amt, søn af smedemester Niels Christensen; g. 9/5 1943 m. Clara H. C., f. Thuesen; udd. h. faderen 1933–37, frekventeret Hadsten Håndværkerskole 1937–38, overtaget faderens virksomhed 1942, udvidet senest 1971; fremstilling af landbrugsvogne, forhandling og reparation af landbrugsmaskiner, distriktsforhandler f. Bukh diesel-traktorer, forhandling og reparation af Hanomag Henschel (s. 1968) og Mazda traktorer (s. 1971), till. VVS-arbejde, medvirket bl. a. v. Auning Centralskole; medl. af Randers omegns Smedemesterforening og Dansk Maskinhandlerforening.

Adr.: 8963 Auning.

Firma: F. Houlberg Christensen, aut. Mazda & Hanomag forhandler, 8963 Auning.

Christensen, Fuglsang, VVS-installatør.

Firma: Fuglsang Christensen, VVS-installatør, Egeskov, 7000 Fredericia.

Christensen, Gerhard, smedemester, f. 17/11 1910 i Ålborg, søn af smedemester Jacob Christensen; g. 17/3 1940 m. Frida C., f. Larsen; udd. h. faderen 1925–29, svend sst., overtaget virksomheden 1946 (grundlagt 1925); servicearbejde f. Mobil Oil A/S; medl. af Aalborg Smedelaug.

Adr.: Hadsundvej 78, 9000 Ålborg.

Firma: Gerhard Christensens Maskinfabrik, Hadsundvej 78, 9000 Ålborg.

Christensen, Gunnar Fjord, smedemester; f. 8/7 1913 i Kbhvn., søn af værkfører Vald. Frederik Fjord Christensen; g. 25/4 1936 m. Julie C., f. Christiansen; udd. s. kleinsmed i Odense 1928–32, hjemsendt s. befalingsmd. 1935, svend i A/S B. & W., Kbhvn. 1936–38, genindkaldt 1938–39, politibetjent i Kbhvn. 1940–47, etabl. s. smedemester i Odense

1947; fremstilling af branddøre, stålkarme og -døre t. sygehuse, plejehjem og skoler, har bl. a. udført mindevæggen (i messing) på Odense rådhus; medl. af Odense Smedelaug og af best. f. Dalum-Hjallese elværk; hobby: flyvning og faldskærmsudspring.

Adr.: Vinkelvej 20, 5260 Hjallese.

Firma: G. Fjord Christensen, smedemester, Vinkelvej 18–20, 5260 Hjallese.

Christensen, Gunnar Richard, direktør; f. 31/12 1916 på Læsø; g. 4/7 1941 m. Ella C., f. Kristensen; udd. s. maskinarbejder i Alpha Diesel A/S, Frederikshavn 1933–38, svend sst., etabl. nuværende virksomhed 1952 sm. m. direktør Robert Kofoed, virksomheden udvidet 1955, 1960 og 1965, omdannet t. aktieselskab 1959, direktør s. å.; fremstilling af brændstofventiler og tilbehør t. dieselmotorer, også eksport; medl. af Centralforeningen for Smedemestre i Jylland.

Adr.: Vinkelvej 10, 9900 Frederikshavn.

Firma: A/S Kofoed & Christensen, maskinfabrik, Skagensvej 11–15, 9900 Frederikshavn.

Christensen, Gunnar Schou, smedemester; f. 19/2 1917 i Vesløs, Viborg amt, søn af ejendomshandler Kresten P. Christensen; g. 12/2 1947 m. Ingrid C., f. Røge; udd. s. vogn- og beslagsmed h. smedemester L. Winther, Klim 1932–36, frekventeret Teknologisk Institut, Kbhvn., svend fl. steder, etabl. s. smedemester i Hellerød 1947, på nuværende adr. i nyopført værksted s. 1960; smede- og maskinarbejde efter opgave, forhandling og reparation af landbrugsmaskiner og traktorer, till. VVS-arbejde; medl. af Nordvestjyllands Smedemesterforening, af best. f. lokalforeningen 1957, sekr. 1959, brandsvend s. 1952.

Adr.: Søndbjerg, 7790 Hvidbjerg.

Firma: Søndbjerg Smede- og Maskinforretning, Søndbjerg, 7790 Hvidbjerg.

Christensen, Hakon Christian, smedemester; f. 6/2 1907 i Nørup, Vejle amt, søn af smedemester Marius Christensen; g. 16/12 1934 m. Ellen Stormsgaard C., f. Jensen; udd. s. vogn- og beslagsmed h. faderen 1921–25, frekventeret Teknologisk Institut, Kbhvn. 1931 samt lokale kurser, svend h. faderen, overtaget nuværende virksomhed 1934 (grundlagt 1926), udvidet værkstedet 1947–48; vogn- og beslagsmedie, smede- og maskinarbejde efter opgave, bygningsarbejde, forhandling og reparation af landbrugsmaskiner og cykler, VVS-arbejde og Gulfgasdepot; medl. af Smedemesterforeningen Nord og Vest for Vejle, af best. f. lokalforeningen 1945–53 og 1961–65, kommunal maskinsynsmd. s. 1942, brandfoged 1956–60, medl. af beskæftigelsesudvalget i Lindeballe 1943–45, fl. lokale tillidshverv.

Adr.: Åst, 7184 Vandel.

Firma: Aast Smede- og Maskinforretning, Åst, 7184 Vandel.

Christensen, Hans, smedemester; f. 29/11 1910 i Vork, Vejle amt, søn af smedemester Johs. Peder Christensen; g. 16/11 1935 m. Mette Marie C., f. Lyng; udd. s. vogn- og beslagsmed h. faderen 1925–29, svend bl. a. h. smedemester K. Kjærsgaard, Herslev og h. farfaderen i Skærup, overtaget nuværende virksomhed 1935; vogn- og beslagsmedie, forhandling og reparation af landbrugsmaskiner samt VVS-arbejde; medl. af Vejle-Fredericia-Kolding omegns Smedemesterforening.

Adr.: Ferup, 6000 Kolding.

Firma: Ferup Smede- og Maskinforretning, Ferup, 6000 Kolding.

Christensen, Hans, smedemester; f. 24/5 1940 i Tønder, søn af smedemester Hans Chr. Christensen; g. 24/5 1969 m. Hildegard C., f. Nowack; udd. s. vogn- og beslagsmed h. faderen 1954–58, svendebrev 1958, svend bl. a. h. mekanikermester J. Jensen, Åbenrå og h. faderen, overtaget faderens virksomhed 1966 (grundlagt af tiptipoldefaderen ca. 1790), frekventeret klovbeskæringskursus, Landbohøjskolen 1961 samt kursus i Flensborg 1964; klovbeskæring og skoning af heste; medl. af Tønder amts Smedemesterforening.

Adr.: Abild, 6270 Tønder.

Firma: Hans Christensen, smedemester, Abild, 6270 Tønder.

Christensen, Hans Chr., smedemester; f. 28/10 1910 i Borg, Sønderjyllands amt, søn af gårdejer Chr. Christensen; g. 20/5 1934 m. Elisabeth Magdalene C., f. Nissen; udd. s. vogn- og beslagsmed h. smedemester Hans Davidsen, Bredebro 1924–28, svendebrev



H. C. Christensen
smedemester
Ast, Vandel



H. Christensen
smedemester
Abild, Tønder



H. Christensen
smedemester
Fodby, Næstved

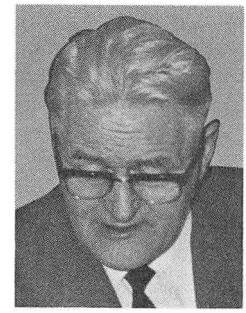

H. Christensen
smedemester
Jerup

1928, svend bl. a. h. smedemestrene Tarp, Borg, H. P. Hansen, Løvel og Andersen, Tønder, overtaget svigerfaderens, smedemester Carsten E. Nissens virksomhed 1934 (grundlagt ca. 1790 af fru Elisabeth Christensens tipoldefader), overdraget virksomheden t. sønnen Hans Christensen 1966 (6. generation); medl. af Tønder amts Smedemesterforening.

Adr.: Abild, 6270 Tønder.

Christensen, Hans Christian, fabrikant; f. 22/3 1913 i Århus, søn af fabriksbestyrer Marius Christensen; g. 1/1 1937 m. Margit C., f. Thorsøe; realeksm. 1930, udd. s. skibsmægler 1930–33, eksm. fra Den jydske Handelshøjskole, Århus 1934, ass. på Silkeborg Maskinfabrik 1934–41, bogholder på Frederikssund Jernstøberi & Maskinfabrik 1942–45, prokurist sst. 1945–58, underdirektør 1958–65, direktør h. Skjødt & Boisen A/S, Odense 1965–69, overtaget nuværende virksomhed 1969, navneskifte t. Pofyr Signalux 1970; fremstilling af stationære og transportable trafikreguleringsanlæg bl. a. v. vejarbejde samt fremstilling af blinklys t. vejafspærring og søafmærkning, eksport t. Europa; medl. af Centralforeningen for Smedemestre i Østifterne, af best. f. Poul Møllers Maskinfabrik A/S, Borup 1955–66.

Adr.: Ørnfeltvej 3, 5000 Odense.

Firma: Pofyr Signalux, Industrivej 4, 5260 Hjallese.

Christensen, Hans Christian Kridahl, smedemester; f. 18/4 1917 i Rønne, søn af snedkermester Hans Chr. Kridahl; g. 10/8 1940 m. Oda C., f. Fjeldbøge; udd. s. maskinarbejder på Nordre Jernstøberi, Rønne 1932–37, svendeprøve m. bronzemedalje, svend og værkfører fl. steder, etabl. s. smedemester i Kbhvn. 1964 sm. m. sønnen Tom Christensen og svigersønnen James Trent Moreton, virksomheden etabl. s. interessentskab; VVS-arbejde, speciale: varmecentraler, medvirket v. fl. arbejder i Sverige og USA; medl. af Foreningen af Smede- og Maskinvirksomheder i København og af Dansk Arbejdsgiverforening; hobby: lystfiskeri.

Adr.: Roskildevej 181, 2500 Valby.

Firma: Varmecentralen I/S, Ottiliavej 15, 2500 Valby.

Christensen, Hans V., smedemester.

Firma: Hans V. Christensen, smedemester, Øsløs, 7742 Vesløs.

Christensen, Hans Aage, smedemester; f. 31/5 1930 i Hornbæk, Århus amt, søn af gårdejer Niels Peter Christensen; g. m. Aase C., f. Birkmose; udd. i smedefa. H. B. Pedersen, Randers 1950–54, svendeprøve m. ros, svend sst., etabl. nuværende virksomhed 1962; kleinsmedearbejde og VVS-arbejde, medvirket bl. a. v. Allingåbro plejehjem og Vivild ungdomsskole; medl. af Randers omegns Smedemesterforening; hobby: jagt.

Adr.: Østergade 29, 8961 Allingåbro.

Firma: H. Aa. Christensen, varme- og sanitetsforretning, Østergade 29, 8961 Allingåbro.

Christensen, Hans Aage, smedemester; f. 11/9 1930 i Dyvig, Sønderjyllands amt, søn af arbejdsmd. Hans Christensen; g. 26/9 1953

m. Christiane C., f. Jensen; udd. s. vogn- og beslagsmed h. smedemester Chr. Schmidt, Uge 1945–49, svendebrev 1949, svend h. læremesteren og på Åbenrå Karrosserifabrik, mestersvend h. læremesteren 1952–53, svend på Danfoss 1953–55, værkfører sst. 1955–65, etabl. nuværende virksomhed 1965 sm. m. broderen Peter Christensen; fremstilling af Pehama plænekantskærere og redskabsophæng, lynrulleskøjter, værktøj og specialmaskiner t. storindustrien samt VVS-arbejde; medl. af Sønderborg amts Smedemesterforening (GKM) og medl. af det frivillige brandværn.

Adr.: Mjels, 6430 Nordborg.

Firma: Pehama, Mjels, 6430 Nordborg.

Christensen, Harald Gustav, smedemester; f. 26/2 1909 i Thisted, søn af arbejdsmd. Chresten Mortensen Christensen; g. 10/10 1935 m. Dorthea C., f. Christensen; udd. s. vogn- og beslagsmed h. smedemester O. Knudsen, Thisted 1925–29, svend fl. steder, overtaget læremesterens virksomhed 1952; vogn- og beslagsmedie, smede- og maskinarbejde efter opgave, fremstilling af kloakriste t. kommunen og reparation af entreprenørmateriel og landbrugsredskaber; medl. af Nordvestjyllands Smedemesterforening, skuemester v. svendeprøver 1946–52.

Adr.: Bisgaardsgade 1, 7700 Thisted.

Firma: H. Christensen, vogn- og beslagsmedie, Strømgade 4, 7700 Thisted.

Christensen, Harry, VVS-installatør; f. 12/8 1933 i Nørager, Århus amt, søn af gas- og vandmester Emil Christensen; g. 19/10 1954 m. Rose-Mari C., f. Simonsen; udd. h. blikkenslagermester Wermund Rasmussen, Århus 1948–53, svendeprøve m. ros, driftsass. h. faderen 1953–60, etabl. nuværende virksomhed 1960, på nuværende adr. s. 1963, gas- og vandmestereksm.; VVS-arbejde, medvirket bl. a. v. Hasle Svømmehal, restaurant Varna og A/S Brdr. Gram, Århus; medl. af Dansk VVS-Installatør Forening, kreds 12, Århus.

Adr.: Klokkervej 49, 8210 Århus V.

Firma: Harry Christensen, VVS-installatør, Saltholmsgade 1, 8000 Århus C.

Christensen, Helge, direktør; f. 23/6 1906 på Frbg.; g. 1° 28/9 1930 m. Tonny C., f. Hendriksen, død 1952, g. 2° 4/12 1953 m. Lotte C., f. Brandi-Hansen; præliminæreksm. 1923, udd. i Privatbanken, Kbhvn. 1923–26, ass. sst. 1926–38, prokurist 1938–45, overtaget nuværende virksomhed 1945 (grundlagt 1890, omdannet t. aktieselskab 1930), udvidet m. filial i Svejbæk 1946, virksomheden flyttet t. Svejbæk 1956, studierejser, bl. a. t. USA; fremstilling af skolemøbler, sportsartikler, gymnastikredskaber og boligmøbler, eksport t. vesteuropæiske og oversøiske lande; medl. af Københavns Snedkerlaug, Centralforeningen af Snedkermestre og Møbelproducenter i Danmark, Træindustriens Fabrikantforening, Foreningen af Fabrikanter i Jernindustrien i Provinserne, Møbelfabrikantforeningen i Danmark og Industriraadet, medl. af Rotary International.

Adr.: Ryttergården, Svejbæk, 8600 Silkeborg.

Firma: Niels Larsen A/S, Svejbæk, 8600 Silkeborg.

Christensen, Helmer, smedemester; f. 24/4 1910 i Vesløs, Viborg amt; g. 6/1 1939 m. Ragnhild C., f. Andersen; udd. h. smedemester Lars Winther, Klim 1926–30, svend 1930–39, overtaget nuværende virksomhed 1939, på nuværende adr. i egen nyopført værkstedsbygning s. 1939; smede- og maskinarbejde, forhandling og reparation af landbrugsmaskiner og -redskaber, VVS-arbejde og installation af oliefyr, till. depot f. Dalsøgas; medl. af Kjær Herreds Smedemesterforening, af best. 1963–69, sammes fanebærer s. 1960.

Adr.: Biersted, 9440 Åbybro.

Firma: Biersted Smede- og Maskinforretning, Biersted, 9440 Åbybro.

Christensen, Henning, VVS-installatør; medl. af Dansk VVS-Installatør Forening, kreds 9, Himmerland.

Firma: Henning Christensen, VVS-installatør, Schleppegrellsgade 37, 9000 Ålborg.

Christensen, Holger, smedemester; f. 12/10 1901 i Skellerup, Fyns amt, søn af smedemester Frederik Christensen; g. 15/3 1925 m. Marie C., f. Eriksen; udd. s. vogn- og beslagsmed h. smedemester Hans Andersen, Kissendrup 1914–18, svendebrev 1918, svend fl. steder, forpagtet del af faderens virksomhed

1922–25, overtaget nuværende virksomhed 1925 (grundlagt ca. 1825), udvidet m. udstillings- og lagerlokale 1931, overtaget Bækmosegård 1959, s. 1969 eneforhandler af Massey-Ferguson traktorer f. Syd- og Midtsjælland; smede- og maskinarbejde efter opgave, forhandling og reparation af landbrugsmaskiner og traktorer, speciale: Massey-Ferguson traktorer; medl. af Syd- og Østsjællands Smedemesterforening og af Dansk Maskinhandlerforening, medl. af Fodby sogneråd en lang årrække.

Adr.: Fodby, 4700 Næstved.

Firma: Fodby Smede- og Maskinværksted, Fodby, 4700 Næstved.

Christensen, Holger, smedemester; f. 2/4 1906 i Århus; g. 19/11 1930 m. Marie C., f. Kristensen; udd. s. vogn- og beslagsmed h. smedemestrene Chr. Pedersen, Køge og Vald. Pedersen, Haverup, etabl. nuværende virksomhed 1931; bygnings- og gelænderarbejde, reparation af landbrugsmaskiner og VVS-arbejde; medl. af Frederikshavn og Omegns Smedemesterforening, formd. 1950–71.

Adr.: 9981 Jerup.

Firma: H. Christensen, smedemester, 9981 Jerup.

Christensen, Holger, smedemester; f. 7/2 1907 i Gl. Agersted, Nordjyllands amt, søn af smedemester A. Christensen; udd. s. vogn- og beslagsmed h. faderen 1922–25, svend sst., medindehaver, eneindehaver s. 1943; smede- og maskinarbejde efter opgave, forhandling og reparation af landbrugsmaskiner samt VVS-arbejde; medl. af best. f. Østvendsyssels Smedemesterforening.

Adr.: Gl. Agersted, 9330 Dronninglund.

Firma: Gl. Agersted Smedeforretning, Gl. Agersted, 9330 Dronninglund.

Christensen, Holger, smedemester; f. 14/1 1911 i Ferslev-Dall-Voldsted, Nordjyllands amt, søn af murermester Chr. Christensen; udd. s. vogn- og beslagsmed 1925–29, frekventeret kurser, svend fl. steder, etabl. nuværende virksomhed 1934; bygnings- og gelænderarbejde, forhandling og reparation af landbrugsmaskiner samt VVS-arbejde; medl. af Kjær herreds Smedemesterforening.

Adr.: 9382 Tylstrup.

Firma: H. Christensen, smedemester, 9382 Tylstrup.

Christensen, Holger, smedemester; f. 12/12 1925 i Vestervig, Viborg amt, søn af boelsmd. Karl Christensen; g. 21/12 1952 m. Ellen C., f. Kobberø Søndergaard; udd. s. vogn- og beslagsmed h. smedemester N. C. Kaagaard, Hørdum 1943–47, frekventeret Jydsk Teknologisk Institut, Århus m. fl. kurser, svend bl. a. h. fabrikant Rasmussen, Storring og h. smedemester Martin Nielsen, Morup Mølle, overtaget sidstnævntes virksomhed 1952; vogn- og beslagsmedie, smede- og maskinarbejde efter opgave, forhandling og reparation af landbrugsmaskiner samt VVS-arbejde; medl. af Nordvestjyllands Smedemesterforening, af best. f. KFUM s. 1952, f. Morup Mølle vandværk s. 1954, medl. af Hvidbjerg-Ørum-Lodbjerg sogneråd 1958.

Adr.: Morup Mølle, 7755 Bedsted Thy.

Firma: Morup Mølle Smede- og Maskinforretning, Morup Mølle, 7755 Bedsted Thy.

Christensen, Hubert, direktør; f. 27/2 1924 i New York, søn af grosserer Kaj Christensen; g. 5/4 1958 m. Lisbeth C., f. Falkenberg; student 1942, udd. s. maskinarbejder i A/S Myhrvold & Rasmussen, Kbhvn. 1942–46, arbejdsophold i USA 1946–50, salgsingeniør i fa. V. Løwener, Kbhvn. 1950–58, medindehaver i Herskind & Wulffs Eftf. A/S, Kbhvn. s. 1958, till. direktør i nuværende virksomhed s. 1971, samtidig omdannet t. aktieselskab (grundlagt 1944); fremstilling af elektriske tavleanlæg samt stationær og maritim elstallation; medl. af Foreningen af Smede- og Maskinvirksomheder i København; hobby: sejlsport.

Adr.: Kirkevej 1, 2960 Rungsted Kyst.

Firma: Hans M. Falkenbereg A/S, Grusbakken 6–8, 2820 Gentofte – Herskind & Wulffs Eftf. A/S, Grusbakken 6–8, 2820 Gentofte.

Christensen, Ib, smedemester; f. 28/1 1927 i Kyndeløse, Roskilde amt, søn af smedemester Rs. Vilh. Christensen; g. 14/2 1954 m. Alice Malling C., f. Mikkelsen; udd. s. maskinsmed på Chr. Andersens Maskinfabrik, Holbæk 1942–46, maskinisteksm., Kbhvn. 1951, maskinmester i DFDS 1951–54, svend

h. faderen 1954, medindehaver 1962, eneindehaver s. 1970 (virksomheden grundlagt 1926); smede- og maskinarbejde efter opgave, fremstilling af bygningsbeslag, forhandling og reparation af landbrugsmaskiner og VVS-arbejde; medl. af best. f. Gl. Roskilde amts Smedemesterforening s. 1966, kasserer s. 1970, medl. af best. f. Kyndeløse vandværk.

Adr.: Kyndeløse, 4070 Kirke-Hyllinge.

Firma: Kyndeløse Smede- og Maskinværksted, Kyndeløse, 4070 Kirke-Hyllinge.

Christensen, Ib Fr. Wolf, smedemester, VVS-installatør; f. 29/5 1928, søn af murer Rich. Christensen; udd. h. smedemester Thorvald Henriksen, Nørre-Broby 1942–46, svend sst. og h. smedemester Agner Nielsen, Skovlund, overtaget nuværende virksomhed 1960; smede- og VVS-arbejde, forhandling og reparation af landbrugsmaskiner og traktorer, medvirket bl. a. v. Lindbjerg skole; medl. af Ribe amts Smedemesterforening; hobby: flyvning.

Adr.: Krusbjerg, 6870 Ølgod.

Firma: Krusbjerg Smede- og Maskinforretning, Krusbjerg, 6470 Ølgod.

Christensen, Ingvald, direktør; f. 12/1 1904 i Odense; udd. s. elektriker, etabl. egen virksomhed 1938, overgået t. fabrikation 1947, virksomheden omdannet t. familieaktieselskab 1952; fremstilling af maskiner t. hoteller, storkøkkener og slagtere; medl. af Foreningen af Fabrikanter i Jernindustrien i Provinserne.

Adr.: Hunderupvej 86, 5000 Odense.

Firma: Ingvald Christensen A/S, Jeppe Aakjærs Allé 14, 5000 Odense.

Christensen, Ingvard, direktør; f. 17/4 1917 i Kbhvn.; direktør i nuværende virksomhed (underafd. af Acco Hardware A/S); fremstilling af senge t. brug f. patienter m. handicap; medl. af Metalvarebranchens Arbejdsgiverforening.

Firma: Litollo A/S, Palermovej 31, 2300 Kbhvn. S.

Christensen, Jens Meedum, smedemester; f. 2/8 1941 i Borris, Ringkøbing amt, søn af tømrermester H. H. Meedum Christensen; g. 19/12 1966 m. Anne Margrethe C., f. Larsen; udd. s. vogn- og beslagsmed h. smedemester Emil Andersen, Borris 1956–60, svend bl. a. sst. og h. smedemester E. Verner Pedersen, Skibby, etabl. nuværende virksomhed 1967; smede- og maskinarbejde efter opgave, reparation af landbrugsmaskiner og entreprenørmateriel samt VVS-arbejde; medl. af Nordsjællands Smedemesterforening.

Adr.: Vestervej 4, Vejleby, 4050 Skibby.

Firma: Vejleby Smede- og Maskinværksted, Vejleby, 4050 Skibby.

Christensen, Joachim Ilberg, smedemester; f. 14/3 1920 i Vive, Nordjyllands amt, søn af brøndborer Axel Christensen; g. 11/12 1951 m. Else Marie C., f. Jensen; udd. s. maskinarbejder m. svendebrev, medindehaver i faderens virksomhed 1939 sm. m. broderen Willy Ilberg Christensen (virksomheden grundlagt af morfaderen 1882, på nuværende adr. s. 1928), overtaget virksomheden 1956 sm. m. broderen; brøndboring, maskinarbejde efter opgave, fremstilling af maskiner efter opgave, speciale: rensningsanlæg efter egne tegninger, vandforsyningsanlæg; medl. af Vest Himmerlands Smedemesterforening.

Adr.: Vokslev, 9240 Nibe.

Firma: Vokslev Motor- og Maskinværksted, Vokslev, 9240 Nibe.

Christensen, Johan Peder, smedemester; f. 22/3 1900 i Understed, Nordjyllands amt, søn af parcellist Søren Christensen; udd. s. vogn- og beslagsmed h. smedemester A. C. Andersen, Understed 1914–18, svend i fa. Maskinhallen, Frederikshavn, etabl. nuværende virksomhed 1934; smede- og maskinarbejde, forhandling og reparation af landbrugsmaskiner og VVS-arbejde; medl. af best. f. Frederikshavn og Omegns Smedemesterforening.

Adr.: Gærum, 9900 Frederikshavn.

Firma: Gærum Maskinværksted, Gærum, 9900 Frederikshavn.

Christensen, Johannes, VVS-installatør; f. 6/2 1906 i Køge, søn af blikkenslagermester Carl Chr. Christensen; udd. h. faderen 1922–26, svend sst. og i fa. P. Halgreen & Søn, Stubbekøbing, gas-, vand- og sanitetseksm., overtaget faderens virksomhed 1941 (grundlagt 1916); VVS-arbejde; medl. af Dansk

VVS-Installatør Forening, kreds 3, Roskilde.
Adr.: Skt. Gertruds Stræde 20, 4600 Køge.
Firma: J. Christensen, VVS-installatør, Skt. Gertruds Stræde 20, 4600 Køge.

Christensen, Johannes, smedemester; f. 25/12 1928 i Ovsted, Århus amt, søn af gårdejer Holger Christensen; g. 10/8 1957 m. Nanna C., f. Langelund Christensen; udd. s. vogn- og beslagsmed h. smedemester Sv. Christensen, Enner 1943–48, frekventeret kurser, VVS-eksm. 1962, svend bl. a. i Colas A/S, Horsens og Viborg afd., etabl. fabrikation af stålvinduer 1955–59 sm. m. broderen Vagner Christensen, till. overtaget nuværende virksomhed 1956 (grundlagt s. bysmedie ca. 1850); smede- og maskinarbejde efter opgave, forhandling og reparation af landbrugsmaskiner og -redskaber, knallerter og cykler samt VVS-arbejde; medl. af Horsens omegns Smedemesterforening, brandsvend 1957–70.
Adr.: Tebstrup, 8660 Skanderborg.
Firma: Tebstrup Maskin- og Cykelforretning, Tebstrup, 8660 Skanderborg.

Christensen, Johannes Martin, smedemester.
Firma: Harrested Smede- og Maskinværksted, Harrested, 4200 Slagelse.

Christensen, Johannes Valeur, smedemester; f. 23/10 1929 i Hyrup, Vejle amt, søn af smedemester Mads Albert Christensen; g. 24/4 1953 m. Else V. C., f. Buhl; udd. h. smedemestrene Chr. Nielsen, Hyrup og Tage Findahl Andreasen, Sottrup 1945–49, frekventeret Hadsten Håndværkerskole 1948–49 og Jydsk Teknologisk Institut, Århus samt lokale kurser, svend bl. a. h. sidstnævnte læremester, i smedefa. Hansen & Søn, Ølgod og h. blikkenslagermester Paabøl Jensen, Randers, forpagtet nuværende virksomhed 1955, overtaget samme 1960 (grundlagt 1910), på nuværende adr. i egen ejendom s. 1964; beslagsmedie, smede- og maskinarbejde efter opgave, forhandling og reparation af landbrugsmaskiner og -redskaber samt VVS-arbejde, medvirket bl. a. v. skole, pensionistboliger, folkehøjskole og kirke i Uldum samt Langeskov kirke; medl. af Horsens omegns Smedemesterforening, brandinspektør s. 1966; hobby: kvægavl (Hereford kvæg) på egen landejendom.
Adr.: Uldumgård, 7171 Uldum.
Firma: Johs. Valeur Christensen, smedemester, Uldumgård, 7171 Uldum.

Christensen, John, disponent; f. 10/5 1946 i Kbhvn., søn af fabrikant Kaj Christensen; g. 29/5 1967 m. Inge Lise C., f. Balleby; udd. s. maskinarbejder på Sundby Maskinfabrik, i Metalstøberiet Disco og i nuværende virksomhed, alle Kbhvn. 1950–54, svendeprøve: særdeles veludført, svend h. faderen 1954, disponent sst. s. 1968; fremstilling og forhandling af VVS-armatur, bl. a. haner, ventiler, højtryksrør m. m.; medl. af Metalvarebranchens Arbejdsgiverforening.
Adr.: Snebær Allé 16, 2770 Kastrup.
Firma: Knudsen & Co., metalvarefabrik, Strandlodsvej 19, 2300 Kbhvn. S.

Christensen, John Louis, VVS-installatør; f. 13/6 1940 i Slagelse, søn af VVS-installatør Edvin Kaj Christensen; g. 5/11 1962 m. Kirsten C., f. Nicolaisen; udd. h. blikkenslagermestrene Olsen & Christoffersen, Sorø og i nuværende virksomhed 1956–60, medindehaver i faderens og farbroderens virksomhed 1968 (grundlagt 1911); VVS-arbejde; medl. af Dansk VVS-Installatør Forening, kreds 4 A, Sorø.
Adr.: Løvegade 30, 4200 Slagelse.
Firma: H. P. Christensen & Sønner, VVS-installationsfirma, Løvegade 30, 4200 Slagelse.

Christensen, Jørgen, VVS-installatør; f. 23/1 1947 i Kbhvn.; udd. i blikkenslagerfa. Brdr. Orloff, Kbhvn. 1960–65, svend sst., overtaget nuværende virksomhed 1968 sm. m. VVS-installatør H. E. Jørgensen, virksomheden samtidig omdannet t. interessentskab; VVS-arbejde; medl. af Dansk VVS-Installatør Forening, kreds 1, Kbhvn.
Adr.: H. C. Ørsteds Vej 4, 1879 Kbhvn. V.
Firma: VVS-Centrum I/S, Skt. Jørgens Allé 2, 1615 Kbhvn. V.

Christensen, Jørgen Bach, adm. direktør, ingeniør; f. 29/12 1924 i Lindholm, Nordjyllands amt, søn af mejeribestyrer Ejner Christensen; g. 15/5 1948 m. Henny B. C., f. Christensen; realeksm. 1942, udd. s. ma-

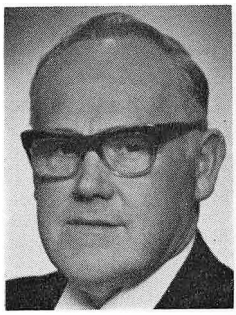

H. Christensen
smedemester
Tylstrup



I. Christensen
smedemester
Kyndeløse, Kirke-Hyllinge

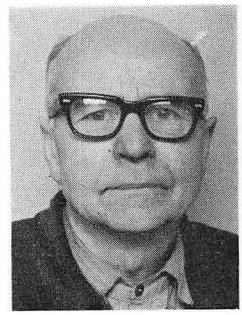

J. P. Christensen
smedemester
Gærum, Frederikshavn

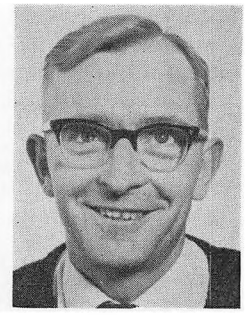

K. Christensen
smedemester
Vrå

skinarbejder i fa. Wilh. Nielsen, Nørresundby 1943–47, svendebrev 1947, ingeniør fra Odense maskinteknikum 1951, ingeniør i De Forenede Automobilfabrikker A/S, Odense s. å., i nuværende virksomhed 1953, driftsleder sst. 1966, adm. direktør s. 1968 (virksomheden grundlagt 1942, omdannet t. aktieselskab 1966); fremstilling af kraner, till. fremstilling og eksport af gear og koblinger; medl. af Aalborg Smedelaug.

Adr.: Birke Allé 11, 9200 Skalborg.

Firma: Skalborg Maskinfabrik A/S, Hobrovej 355, 9200 Skalborg.

Christensen, Jørgen Møller, VVS-installatør; f. 19/3 1933 i Jerup, Nordjyllands amt, søn af smedemester Holger Christensen; g. 27/12 1953 m. Doris Jonna M. C., f. Hou; udd. h. faderen, h. smedemester Chr. Jensen, Bøgballe og h. maskinfabrikant P. Carlsen, Laurbjerg 1948–52, svendebrev 1952, gas-, vand- og sanitetseksm. 1962, svend i fa. Carl Christensen & Co., Ålborg 1952–59, etabl. nuværende virksomhed 1959, på nuværende adr. i egen nyopført ejendom s. 1962; VVS-arbejde, medvirket bl. a. v. Hotel Skagen, Skagen og Codanhus, Hjørring; medl. af Dansk VVS-Installatør Forening, kreds 8, Vendsyssel, af best. f. Sindal Håndværker- og Borgerforening 1961–69.

Adr.: Danmarksgade 17, 9870 Sindal.

Firma: Sindal Rørteknik, Danmarksgade 17, 9870 Sindal.

Christensen, Jørgen Schultz, driftsleder; f. 8/10 1940 i Kjellerup, Viborg amt, søn af direktør, fabrikant Peter Schultz Christensen; g. 1/10 1960 m. Lizzi S. C., f. Andreasen; udd. s. værktøjsmager på rammefabrikken Jyden, Åbyhøj 1956–60, svend sst., arbejdet selvstændigt m. fremstilling af snit-, stanseværktøj og halvfabrikata 1963–65, i nuværende virksomhed 1965, till. medindehaver s. å., driftsleder sst. s. 1970 (virksomheden grundlagt 1965, omdannet t. familieaktieselskab 1971); fremstilling af møbelstel i stål, drejesokler og beslag.

Adr.: Grønnevej 17, 8464 Galten.

Firma: A/S P. Schultz & Co., Søndergade 19, 8464 Galten.

Christensen, Jørn Broch, fabrikant; f. 11/1 1936 i Elsted, Århus amt, søn af proprietær Carl Chr. Christensen; g. 9/9 1961 m. Gerda C., f. Jensen; revisionsudd. i Centralanstalten for Revision, prokurist i fa. Securé A/S, Kbhvn. 1960–65, HD i regnskabsvæsen, Kbhvn. 1963, overtaget nuværende virksomhed 1965 (grundlagt 1962); fremstilling af halvfabrikata i aluminium; medl. af best. f. Metalstøberiernes Brancheforening s. 1969, revisor f. Metalbranchens Arbejdsgiverforening s. 1970.

Adr.: Bogfinkevej 2, 3400 Hillerød.

Firma: Nordsjællands Metalstøberi, Bogfinkevej 4, 3400 Hillerød.

Christensen, Kaj, smedemester; medl. af Smedemesterforeningen Midtjylland.

Firma: Kaj Christensen, smedemester, Borghøjvej 2, Virklund, 8600 Silkeborg.

Christensen, Kaj, smedemester; f. 24/1 1922 i Vrå, Nordjyllands amt, søn af gårdejer Chr. Christensen; g. 17/5 1952 m. Marie C., f. Jensen; udd. s. vogn- og beslagsmed h. smedemester Møller Andersen, Børglum 1940–44, eksm. beslagsmed fra Landbohøjskolen 1944, frekventeret Teknologisk Institut, Kbhvn., svend bl. a. på Brüels Maskinfabrik, Hjørring, overtaget nuværende virksomhed 1951 (grundlagt 1903); smede- og maskinarbejder, forhandling og reparation af landbrugsmaskiner, VVS-arbejde og depot f. Dalsøgas; medl. af Hjørring og Omegns Smedemesterforening, kommunal brandass.

Adr.: Poulstrup, 9760 Vrå.

Firma: Poulstrup Smede- og Maskinværksted, Poulstrup, 9760 Vrå.

Christensen, Kaj, smedemester; f. 13/7 1934 i Flade, Nordjyllands amt, søn af husmd. Thorvald Christensen; g. 19/11 1960 m. Birtha C., f. Christiansen; udd. h. smedemester J. Chr. Knudsen, Ravnshøj 1951–55, svendebrev 1957 fra Haslev Svejse- og Beslagskole, svend h. smedemester Ingemann Jensen, Tårs 1957–65, etabl. nuværende virksomhed 1965, på nuværende adr. i nyopført værkstedsbygning s. 1966; smede- og maskinarbejde, forhandling og reparation af landbrugsmaskiner og malkemaskiner, till. installation af vandværker; medl. af Hjørring og Omegns Smedemesterforening.

Adr.: Søholmvej 2, 9830 Tårs.

Firma: Taars Smedie, Søholmvej 2, 9830 Tårs.

Christensen, Karl Bach, fabrikant; f. 18/11 1921 i Nakskov, søn af murerarbejdsmd. Magnus Bach Christensen; g. 20/6 1945 m. Hildur B. C., f. Andersen; udd. s. maskinarbejder på De Forenede Maskinfabrikker, Nakskov 1936–41, svendebrev 1941, svend bl. a. i Bremen og Kbhvn., indehaver af andefarm i Rude 1956–63, etabl. nuværende virksomhed 1963; fremstilling af svejsemaskiner t. plasticindustrien, maskiner t. træindustrien og halvfabrikata t. maskinindustrien, till. forhandling og reparation af haveredskaber; medl. af Syd- og Østsjællands Smedemesterforening; hobby: sejlsport.

Adr.: 4243 Rude.

Firma: Rude Maskinværksted, 4243 Rude.

Christensen, Karl Magnus, smedemester; medl. af Ringkøbing amts Smedemesterforening.

Firma: K. M. Christensen, smedemester, Hove, 7620 Lemvig.

Christensen, Keld, smedemester; f. 1/11 1936 i Kbhvn., søn af smedemester Erik Arne Christensen; g. 28/11 1959 m. Grethe Paaske C., f. Jørgensen; udd. s. kleinsmed i A/S Atlas, Kbhvn. 1951–56, svend sst. og i A/S Laur. Knudsen, Kbhvn., underværkfører i sidstnævnte virksomhed 1967, driftsass. sst. 1969, frivillig mesterprøve 1969, medindehaver i faderens virksomhed 1971 (grundlagt 1960); smede- og maskinarbejde efter opgave, VVS-arbejde, speciale: ventilationsanlæg; medl. af Nordsjællands Smedemesterforening.

Adr.: Gillesager 272, 2650 Hvidovre.

Firma: A.C.-Ventilation, Topstykket 9, 3460 Birkerød.

Christensen, Kjeld, VVS-installatør; f. 3/6 1912 på Frbg., søn af murermester Charles Christensen; udd. h. VVS-installatør Johan Seemann, Kbhvn. 1926–31, frekventeret Teknologisk Institut, Kbhvn., gas- og vandmestereksm. 1934, svend i fa. Christensen & Modler, Kbhvn. 1932–34, etabl. nuværende virksomhed på Frbg. 1935, på nuværende adr. s. 1963; skifer- og kobberarbejde, VVS-arbejde, reparations- og vedligeholdelsesarbejde; medl. af Dansk VVS-Installatør Forening, kreds 1, Kbhvn. og af Sanitets-, Gas- og Vandmesterforeningen af 1919; hobby: jagt og fiskeri.

Adr.: Niels Andersens Vej 31, 2900 Hellerup.

Firma: Kjeld Christensen, VVS-installatør, Langagervej 68, 2500 Valby.

Christensen, Knud, maskinhandler; f. 5/10 1917 i Klokkerholm, Nordjyllands amt, søn af smedemester Martinus Christensen; g. 11/10 1942 m. Margrethe C., f. Helledie; udd. s. smed og maskinarbejder h. faderen 1932–36, frekventeret Teknologisk Institut, Kbhvn., svend bl. a. i A/S Pedershaab Maskinfabrik, Brønderslev, egen maskinforretning i Thise 1943–46, indehaver af Øster-Vraa Maskinfabrik 1947–48, af Taars Ma-

skinværksted 1948–49, etabl. nuværende virksomhed 1949, udvidet fl. gange; forhandling og reparation af Leyland traktorer, Dronningborg mejetærskere, Nordsten landbrugsmaskiner og Roland landbrugsvogne; medl. af Hjørring og Omegns Smedemesterforening.

Adr.: 9870 Sindal.

Firma: Sindal Maskinforretning, 9870 Sindal.

Christensen, Knud Angelbo, værkfører; f. 12/11 1935 i Søndenbro, Fyns amt, søn af smedemester Frits Michael Christensen; g. 24/3 1967 m. Doris C., f. Jacobsen; udd. s. beslagsmed h. smedemester Hans Angelbo Christensen, Fakkebjerg 1950–54, maskinisteksm., Odense 1958, værkfører i nuværende virksomhed.

Adr.: Abildtoften 8, Ganløse, 2760 Måløv.

Firma: Søren Terp A/S, Ganløse, 2760 Måløv.

Christensen, Knud J., VVS-installatør; medl. af Dansk VVS-Installatør Forening, kreds 1, Kbhvn.

Firma: Knud J. Christensen, VVS-installatør, Tøndergade 5, 1752 Kbhvn. V.

Christensen, Knud Viktor Hansen, direktør; f. 25/11 1909 i Næstved, søn af blikkenslagermester Hans P. Hansen Christensen; g. 1/10 1939 m. Ellen Benedicte C., f. Herskind; udd. i blikkenslagerfa. I. A. Broby & Søn, Odense 1924–28, svend sst., arbejdsophold i USA, svend h. faderen, medindehaver 1937 (virksomheden grundlagt af oldefaderen 1835), overtaget virksomheden 1946, på nuværende adr. i egen nyopført ejendom s. 1969, virksomheden omdannet t. aktieselskab 1970, gas-, vand- og sanitetseksm. 1966, till. medindehaver af fa. Triosan I/S 1960, eneindehaver 1962; smede- og VVS-arbejde samt fremstilling af sanitetselementer (Triosan); medl. af Dansk VVS-Installatør Forening, kreds 4, Præstø, tilsynsførende m. blikkenslagerskolen, Næstved.

Adr.: Købmagergade 13, 4700 Næstved.

Firma: A/S H. P. Christensen & Søn, Købmagergade 13, 4700 Næstved.

Christensen, Kristian Lüthcke, skibssmedemester; f. 5/3 1931 i Vang, Viborg amt; g. 20/5 1954 m. Lilly C., f. Andersen; udd. h. smedemester Peder Badstue Christensen, Skårup 1947–51, svend bl. a. h. smedemester Gunner Kristensen, Thyholm og på Frederikshavn Skibsværft, VVS-eksm., Ålborg 1966, indehaver af smedeforretning i Rær 1954–68, etabl. nuværende virksomhed 1968 sm. m. skibssmedemester Ejner Stæhr, udvidet på nuværende adr. i nyopført værksted; skibssmedie; medl. af hovedbest. f. Jyllands samvirkende Smedemesterforeninger; kasserer sst. 1971, formd. f. Nordvestjyllands Smedemesterforening s. 1971, kasserer f. Thisted og Omegns Smedemesterforening 1961, formd. s. 1967.

Adr.: Egevænget 14, 7730 Hanstholm.

Firma: Hanstholm Skibssmedie, 7730 Hanstholm.

Christensen, Laurids Grønkjær, maskinhandler; f. 19/3 1926 i Flynder, Ringkøbing amt, søn af møllebygger Jacob Christensen; g. 14/6 1950 m. Frida C., f. Stausholm; udd. s. maskinarbejder h. faderen 1940–44, svend sst., overtaget virksomheden 1954 (grundlagt 1910), opført nyt værksted og udstillingslokaler 1959; forhandling og reparation af landbrugsmaskiner og traktorer samt VVS-arbejde; medl. af Ringkøbing amts Smedemesterforening, Dansk Maskinhandlerforening og Vemb Borger- og Håndværkerforening.

Adr.: 7660 Bækmarksbro.

Firma: Laur. Christensen, maskinforretning, 7660 Bækmarksbro.

Christensen, Laurits Madsberg, smedemester; f. 25/8 1917 i Nordenhuse, Fyns amt, søn af landmd. Karl Christensen; g. 9/11 1946 m. Gudrun C.; udd. h. smedemester Hans Andersen, Kissendrup 1935–39, svend bl. a. på Strandvejens Maskinfabrik, Nyborg 1946–55, etabl. s. smedemester i Pilshuse 1955, på nuværende adr. s. 1957; smede- og maskinarbejde efter opgave, fremstilling af varmekedler og værktøjskassevogne, till. VVS-arbejde; medl. af Hasselager kredsen u. Fyns Stifts Smedemesterforening.

Adr.: Åvej 4, Vindinge, 5800 Nyborg.

Firma: Rosilde Smede- & Maskinfabrik, Åvej 3–4, Vindinge, 5800 Nyborg.

Christensen, Niels, smedemester, VVS-installatør; f. 17/10 1903 i Nymindegab, Ringkøbing amt; g. 12/11 1929 m. Martha Marie C., f. Laustsen; udd. h. smedemester Karl Christensen, Nørre-Bork, svend bl. a. sst., etabl. nuværende virksomhed 1929, udvidet fl. gange; smede- og maskinarbejde, forhandling og reparation af landbrugsmaskiner og entreprenørmateriel samt VVS-arbejde, medvirket bl. a. v. skole, kommunekontor og alderdomshjem i Nørre-Nebel; medl. af Ribe amts Smedemesterforening, tidl. medl af best.

Adr.: Bredgade 16, 6830 Nørre-Nebel.

Firma: N. Christensen, smede- og maskinforretning, Bredgade 16, 6830 Nørre-Nebel.

Christensen, Niels Chr., driftsassistent; f. 17/3 1948 i Århus, søn af smedemester Wald. Christensen; g. 5/12 1970 m. Anni C., f. Jensen; realeksm. 1965, udd. s. kleinsmed h. faderen 1965–69, svendebrev 1969, driftsass. h. faderen s. 1969 (virksomheden grundlagt ca. 1870), udvidet forberedelseseksm. 1970; kleinsmedearbejde, speciale: bygningssmedearbejde og fremstilling af jernkonstruktioner.

Adr.: Rundhøj Allé 42, 8270 Højbjerg.

Firma: Wald. Christensen, smede- og maskinværksted, Randersvej 116, 8200 Århus N.

Christensen, Niels Helge Thorning, smedemester; f. 3/7 1926 i Lynge, Vestsjællands amt, søn af arbejdsmd. Niels Anton Christensen; g. 2/7 1950 m. Nina T. C., f. Bovien; indt. 1944 beskæftiget v. landbrug, udd. s. grovsmed h. smedemestrene Rs. Rasmussen, Vestbirk og Chr. Christensen, Ørum Sønderlyng samt h. maskinhandler Frimodt Konning, Pjedsted 1944–49, frekventeret kurser, svend h. smedemester Holger Andersen, Tønning 1950–51, forpagtet nuværende virksomhed 1951, overtaget samme 1953 (grundlagt s. bysmedie ca. 1850), opført nyt værksted 1965, gas- og vandmestereksm. 1962; beslagsmedie, smede- og maskinarbejde efter opgave, forhandling og reparation af landbrugsmaskiner og -redskaber samt traktorer, till. VVS-arbejde, medvirket bl. a. v. Østbirk Centralskole, Østbirkhallen og boligbyggeri i Østbirk; medl. af best. f. Horsens omegns Smedemesterforening s. 1969, brandfoged s. 1956, fl. lokale tillidshverv; hobby: lystfiskeri.

Adr.: Vestbirk, 8752 Østbirk.

Firma: Vestbirk Smede- og Maskinværksted, Vestbirk, 8752 Østbirk.

Christensen, Niels Jørgen, smedemester; f. 2/3 1929 i Løgten, Århus amt, søn af smedemester Hans Holger Christensen; g. 28/12 1954 m. Ruth C., f. Henriksen; præliminæreksm. 1945, udd. s. vogn- og beslagsmed h. faderen 1945–49, svendebrev 1949, eksm. s. beslagsmed, Landbohøjskolen s. å., svend på Herlev Maskinfabrik 1949–50, h. faderen 1950–57, medindehaver 1957, eneindehaver s. 1964 (virksomheden grundlagt af farfaderen 1911, på nuværende adr. s. 1928), gas-, vand- og sanitetseksm. 1963; smede- og maskinarbejde efter opgave, reparation af landbrugsmaskiner og VVS-arbejde; medl. af Randers omegns Smedemesterforening, skuemester v. svendeprøver s. 1957.

Adr.: Grenåvej 803, Løgten, 8541 Skødstrup.

Firma: N. J. Christensen, smedemester, Grenåvej 765, Løgten, 8541 Skødstrup.

Christensen, Niels Jørgen, smedemester; f. 11/6 1938 i Vrold, Århus amt, søn af husmd. Chresten Christensen; g. 11/2 1964 m. Bodil C., f. Lorentsen; udd. s. vogn- og beslagsmed h. smedemestrene Søren Kjær Jensen, Tyrsting og Egon Poulsen, Fårvang 1954–59, frekventeret kurser, svend bl. a. i fa. Niels Larsen A/S, Svejbæk, fa. Møller & Jochumsen, Horsens og i fa. A. P. Laursen A/S, Bøgballe, etabl. nuværende virksomhed 1967, opført nyt værksted 1969; beslagsmedie, smede- og maskinarbejde efter opgave, forhandling og reparation af landbrugsmaskiner og -redskaber og VVS-arbejde, medvirket bl. a. v. fa. Heide Mikkelsen, Hvirring og Marius Lyshøj, Hornborg; medl. af Horsens omegns Smedemesterforening; hobby: sejlsport.

Adr.: Hornborg, 8762 Flemming.

Firma: Hornborg Smedie, Hornborg, 8762 Flemming.

Christensen, Niels Peter Bundgaard, maskinfabrikant; f. 18/5 1938 i Vesløs, Viborg amt, søn af maskinfabrikant Theodor Christensen; g. 9/1 1965 m. Ruth C.; udd. s. maskinarbejder h. faderen 1953–57, svend sst., overtaget virksomheden 1970, på nuværende adr. i egen ejendom s. 1971; fremstilling af

roeskærere m. stensorteringstromle, roetørvaskere, roesnegle (to i een), roetransportører og udmugningstransportører; medl. af best. f. Nordvestjyllands Smedemesterforening.

Adr.: 7741 Frøstrup.

Firma: Maskinfabrikken Hannæs, 7741 Frøstrup.

Christensen, Niels Ørskov, skibsingeniør, M. af I.; f. 8/2 1943 i Kbhvn., søn af værftsejer Arne Ørskov Christensen; g. 4/7 1964 m. Ann-Birgitte Ø. C., f. Christensen; udd. i faderens virksomhed 1959–63, skibsingeniør fra Helsingør teknikum 1966, ingeniør i Helsingør Skibs- og Maskinbyggeri A/S 1966–67, hjemsendt s. søløjtnant I 1969, ingeniør i faderens virksomhed s. 1969 (grundlagt 1958); bygning af stålkuttere, coastere og specialskibe indt. 1500 brt., 1971: stabelafløbning nr. 61; medl. af best. f. A/S Ørskov Christensens Maskinfabrik; hobby: jagt.

Adr.: Bakkevænget 17, Halbjerg, 9900 Frederikshavn.

Firma: Ørskovs Staalskibsværft, 9900 Frederikshavn.

Christensen, Olav, smedemester, VVS-installatør; f. 4/5 1938 i Fåborg, Ribe amt, søn af smedemester Anton Harald Christensen; udd. h. faderen 1954–58, svend sst., maskinisteksm., Esbjerg 1964, maskinass. i rederiet A. P. Møller, Kbhvn. 1964–66, overtaget faderens virksomhed 1966; smedearbejde, forhandling og reparation af landbrugsmaskiner samt VVS-arbejde; medl. af Ribe amts Smedemesterforening.

Adr.: Fåborg, 6800 Varde.

Firma: Faaborg Smede- og Maskinforretning, Fåborg, 6800 Varde.

Christensen, Ole Langkjær, maskinfabrikant; f. 29/9 1942 i Gødvad, Århus amt, søn af husmd. Chresten Søren Christensen; g. 4/6 1969 m. Birgit C., f. Hvorslund-Olsen; udd. s. maskinarbejder h. smedemester Ole Jensen, Silkeborg 1958–63, svendeprøve: veludført, studierejser t. Vesttyskland og Østrig, svend i fa. Quist & Co., Galten 1963–64, etabl. nuværende virksomhed 1964 i nyopført fabriksbygning sm m. fabrikant Finn Nielsen, eneindehaver s. 1969, udvidet m. ny fabriksbygning 1970; smede- og maskinarbejde efter opgave samt fremstilling af maskiner t. betonvarefabrikker, eksport t. Sverige og Norge; hobby: jagt.

Adr.: Sortbærvej 18, Sejs, 8600 Silkeborg.

Firma: Haarup Maskinfabrik, Hårup, 8600 Silkeborg.

Christensen, Otto Georg, forretningsfører; f. 18/5 1936 i Kbhvn., søn af fabrikant Svend Johs. Christensen; g. 23/5 1970 m. Lajla C., f. Poulsen, handels- og kontorudd. i A/S Scaniadam, Kbhvn. 1952–56, ass. i I/S Søborg Vognfjederfabrik 1958–65, forretningsfører i nuværende virksomhed s. 1965 (grundlagt 1932); fremstilling af autofjedre, industrifjedre og specialfjedre, også eksport; medl. af Århus Smedelaug og Århus Mekanikerlaug; hobby: sejlsport.

Adr.: Søtoften 41, 8250 Egå.

Firma: Skandinavisk Auto-Fjederfabrik, Eckersbergsgade 27, 8000 Århus C.

Christensen, Ove, direktør; f. 18/8 1912 i Ålborg, søn af opsynsmd. Conrad Christensen; g. 7/12 1940 m. Grethe C., f. Jensen; udd. s. maskinarbejder i fa. Marius Kjærs Smedie & Maskinfabrik, Ålborg 1927–32, maskinisteksm. 1933, maskinmester i rederiet J. Lauritzen, Kbhvn. 1933–37, etabl. nuværende virksomhed 1938 sm. m. montør Fritz Toppenberg, eneindehaver 1945, virksomheden omdannet t. familieaktieselskab 1948, opført ny kontor- og lagerbygning 1951, ny værksteds- og kontorbygning 1966, udvidet m. Hirtshals Maskinfabrik 1959; reparation af skibe og motorer, forhandling og serviceværksted f. B. & W. Alpha Diesel motorer samt på maskinfabrikken: fremstilling af transportanlæg og jernkonstruktioner efter opgave; medl. af Hjørring og Omegns Smedemesterforening, af & skibssmedie – Hirtshals Maskinfabrik, 9850 tilsynsrådet f. Hirtshals Sparekasse, direktør f. A/S Jacob Juul, Hirtshals, medl. af Odd Fellow logen nr. 30, Vendsyssel og medl. af Rotary International, præsident f. Hirtshals Rotary Klub 1968–69.

Adr.: Kystvej 29, 9850 Hirtshals.

Firma: A/S Ove Christensen, maskinfabrik Hirtshals.

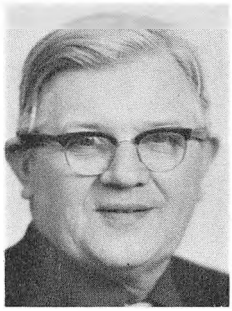

N. Christensen
smedemester,
VVS-installatør
Nørre-Nebel

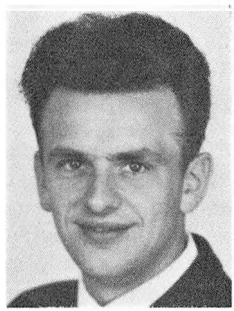

P. Christensen
smedemester
Solbjerg, Bælum

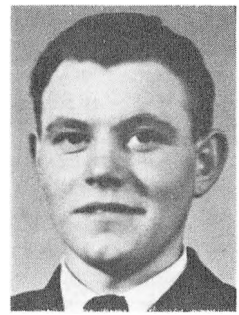

P. K. Christensen
smedemester
Vindeballe, Tranderup Ærø

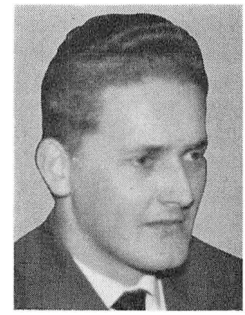

P. N. G. Christensen
smedemester
Østerled, Dronninglund

Christensen, Palle, smedemester; f. 21/11 1931 i Vejle, søn af smedemester Th. Christensen; g. 27/4 1956 m. Gurli C., f. Jessen; udd. s. kleinsmed h. faderen 1946–50, svendebrev 1950, svend sst. og i fa. Goth & Sønner, Fredericia, frekventeret kurser, prokurist h. faderen 1955, medindehaver 1961 sm. m. broderen Finn Egon Christensen, eneindehaver s. 1970 (virksomheden grundlagt 1926); smede-, maskin- og kunstsmedearbejde efter opgave, gelænderarbejde, spindeltrapper, sprængstyksikre døre t. hospitaler m. m., medvirket bl. a. v. Brandbjerg Arbejderhøjskole, Ødsted og Grejsdals skoler, A/S Tulip, Vejle, Vejle Eksportslagteri, Brædstrup amtsplejehjem og institutionsbyggeri og boligbyggeri, till. Johannes kirken, Vejle; medl. af Vejle Smedemesterforening, af best. f. Vejle Dragonforening 1955–59.

Adr.: Hældagervej 51, 7100 Vejle.

Firma: Th. Christensen & Sønner, smedefirma, Vestergade 34, 7100 Vejle.

Christensen, Palle, smedemester; f. 12/11 1942 i N. Tranders, Nordjyllands amt, søn af gårdejer Carl Emil Christensen; g. 21/7 1963 m. Elin C., f. Nymann; udd. h. smedemester J. Nymann, Solbjerg 1960–64, svend på Brdr. Christensens Maskinfabrik, Skørping 1966–68, VVS-eksm. 1970, overtaget læremesterens virksomhed 1968 (grundlagt s. bysmedie), på nuværende adr. i egen ejendom s. 1968; smede- og maskinarbejde, reparation af landbrugsmaskiner, VVS-arbejde; medl. af Østhimmerlands Smedemesterforening.

Adr.: Solbjerg, 9574 Bælum.

Firma: Solbjerg Smede- og Maskinværksted, Solbjerg, 9574 Bælum.

Christensen, Peder Klausen, smedemester; f. 8/4 1929 i Vindeballe, Fyns amt, søn af smedemester Christen Klausen Christensen; g. 12/8 1950 m. Bodil C., f. Madsen; udd. h. smedemester L. P. Jørgensen, Dunkær 1944–48, svend fl. steder, etabl. nuværende virksomhed 1967; smede- og maskinarbejde efter opgave, forhandling og reparation af landbrugsmaskiner samt VVS-arbejde, medvirket bl. a. v. Tranders sognegård og motel Damgård, Borgnæs; medl. af Ærø kredsen u. Fyns Stifts Smedemesterforening, kommunal maskinsynsmd. 1967–71; hobby: jagt.

Adr.: Vindeballe, 5982 Tranderup Ærø.

Firma: Vindeballe Smede- og Maskinforretning, Vindeballe, 5982 Tranderup Ærø.

Christensen, Peder Rudolf, VVS-installatør; f. 31/10 1899 i Vejle, søn af blikkenslagermester Carl Vilh. Christensen; g. 1° 23/7 1922 m. Anna C., f. Nielsen, død 1933, g. 2° 8/12 1934 m. Anne C., f. Nielsen; udd. h. faderen 1913–17, gas-, vand- og sanitetseksm., Kbhvn. 1920, frekventeret Teknologisk Institut, Kbhvn. 1921, studierejse t. Tyskland 1931, Østrig 1951, Sverige 1954, Tyskland, Schweiz og Italien 1957, svend h. blikkenslagermestrene Kalhave, Viborg og Bøttern, Fredericia, bestyrer f. moderen 1922, overtaget virksomheden 1925 (grundlagt 1896), optaget sønnen, civilingeniør Carl Christensen s. medindehaver 1969, virksomheden samtidig omdannet t. aktieselskab; skiferarbejde efter opgave, VVS-

arbejde, medvirket bl. a. v. L. K.-Nes, A/S Tulip, Windfeld-Hansens Bomuldsspinderier, fa. Vejle Plastic og Kollegiehuset, alle Vejle, repareret Vor Frelsers kirke, Vejle; medl. af Dansk VVS-Installatør Forening, kreds 15, Østjyden, af best. f. Centralforeningen for Blikkenslager- og Kobbermestre i Jylland, næstformd. 1939–59, formd. f. Blikkenslager-, Gas- og Vandmesterforeningen, Vejle 1934–47, medl. af svendeprøvekommissionen s. 1938, af best. f. den lokale arbejdsgiverforening s. 1933, af ligningskommissionen 1933–37, af menighedsrådet og fælleskirkebest. i Vejle 1944–56, medl. af repræsentantskabet f. Vejle Bank s. 1946, medl. af Rotary International.

Adr.: Ørstedsgade 4, 7100 Vejle.

Firma: C. V. Christensen A/S, VVS-installationsfirma, Vissingsgade 23, 7100 Vejle.

Christensen, Per Niels Glinvad, smedemester; f. 30/9 1936 i Østerled, Nordjyllands amt, søn af smedemester Hagbart Aug. Christensen; udd. h. faderen 1951–55, svend sst. og h. smedemester Otto Søndergaard Aså, overtaget faderens virksomhed 1968 (grundlagt 1928); smede- og maskinarbejde, forhandling og reparation af landbrugsmaskiner og -redskaber samt cykler, VVS-arbejde og installation af oliefyr; medl. af best. og tilsynsførende f. Østerled vandværk.

Adr.: Østerled, 9330 Dronninglund.

Firma: Per Christensen, smedemester, Østerled, 9330 Dronninglund.

Christensen, Per Rygaard, direktør; f. 7/1 1940 i Åsted, Nordjyllands amt, søn af gårdejer Borup Christensen; g. 9/4 1966 m. Annet R. C., f. Christensen; udd. s. maskinarbejder i A/S Alpha Diesel, Frederikshavn 1956–60, maskinisteksm. 1961, hjemsendt s. korporal 1963, driftsleder på Ørskovs Staalskibsværft, Frederikshavn 1963–68, direktør i nuværende virksomhed s. 1968 (grundlagt s. maskinfabrikken Fladstrand 1952), omdannet t. aktieselskab 1967, på nuværende adr. i egen nyopført ejendom s. å.; fremstilling af snit- og stanseværktøj samt udstansning af metalemner; medl. af Foreningen af Fabrikanter i Jernindustrien i Provinserne, medl. af Junior Chamber; hobby: ridning.

Adr.: Tronderupvej 26, 9900 Frederikshavn.

Firma: Ørskovs Maskinfabrik A/S, Vangen, 9900 Frederikshavn.

Christensen, Peter, smedemester; f. 27/5 1909 i Tinglev, Sønderjyllands amt; søn af smedemester Jeremias Christensen; udd. s. vogn- og beslagsmed h. faderen 1923–27, svendebrev 1927, svend sst., overtaget virksomheden 1958 (grundlagt af oldefaderen ca. 1810); smede- og maskinarbejde efter opgave, forhandling og reparation af landbrugsmaskiner samt VVS-arbejde; medl. af Tønder amts Smedemesterforening.

Adr.: Hovedgaden 105, 6360 Tinglev.

Firma: Peter Christensen, smedemester, Hovedgaden 105, 6360 Tinglev.

Christensen, Peter, smedemester; f. 23/1 1937 i Dyvig, Sønderjyllands amt, søn af arbejdsmd. Hans Christensen; g. 2/2 1958 m. Gurli Maria C., f. Jacobsen; udd. s. maskinarbejder h. smedemester Chr. Schmidt, Uge 1951–55, svendebrev 1955, svend på JF-Fabrikken, Sønderborg 1955–56, værktøjsmager på Danfoss 1958–62, værkfører sst. 1962–65, etabl. nuværende virksomhed 1965 sm. m. broderen Hans Aage Christensen; fremstilling af Pehama plænekantskærere og redskabsophæng, lynrulleskøjter, værktøj og specialmaskiner t. storindustrien, till. VVS-arbejde; medl. af Sønderborg amts Smedemesterforening (GKM).

Adr.: Mjels, 6430 Nordborg.

Firma: Pehama, Mjels, 6430 Nordborg.

Christensen, Peter Schultz, direktør, fabrikant; f. 25/8 1916 i Dollerup, Viborg amt, søn af gårdejer Chr. Christensen; g. 1/10 1938 m. Henny Marie C., f. Johansen; udd. s. maskinsmed i fa. C. Bredsgaard Maskinforretning, Kjellerup 1932–36, etabl. nuværende virksomhed 1965, sønnen Jørgen Schultz Christensen medindehaver s. å., virksomheden omdannet t. familieaktieselskab 1971; fremstilling af møbelstel i stål, drejesokler og beslag.

Adr.: Ludvig Feilbergs Vej 24, 8320 Åbyhøj.

Firma: A/S P. Schultz & Co., Søndergade 19, 8464 Galten.

Christensen, Poul, VVS-installatør; f. 7/8 1922 i Slagelse, søn af blikkenslagermester H. P. Christensen; g. 4/2 1950 m. Jytte C., f. Jacobsen; udd. h. faderen og h. blikkenslagermester Oluf A. Jensen, Kbhvn. 1937–41, svend fl. steder, medindehaver i faderens virksomhed 1949 (grundlagt 1911), overtaget virksomheden 1957 sm. m. broderen Edvin Kaj Christensen, optaget nevøen John Louis Christensen s. medindehaver 1968; VVS-arbejde, medvirket bl. a. v. boligbyggeri i Slagelse, Kalundborg og Korsør, Slagelse og Skælskør rådhuse; medl. af Dansk VVS-Installatør Forening, kreds 4 A, Sorø.

Adr.: Schweitzer Plads 10, 4200 Slagelse.

Firma: H. P. Christensen & Sønner, VVS-installatørfirma, Løvegade 30, 4200 Slagelse.

Christensen, Poul, maskinfabrikant, ingeniør, M. af I.; f. 27/9 1922 i Skørping, Nordjyllands amt, søn af maskinfabrikant Chr. Christensen; g. 1949 m. Else Agnethe C., f. Christoffersen; realeksm. 1939, udd. s. maskinarbejder h. faderen 1939–43, ingeniør fra Odense maskinteknikum 1947, ingeniør i I/S Mads Amby, Skalborg 1947–51, medindehaver i faderens virksomhed 1951 sm. m. broderen Anders Christensen, fremstilling af bl.a. maskiner t. skovbrug, forhandling og reparation af landbrugsmaskiner og traktorer, autoreparation, VVS-arbejde og service; medl. af Østhimmerlands Smedemesterforening, af Skørping sogneråd 1954–62.

Adr.: 9520 Skørping.

Firma: Chr. Christensens Maskinfabrik, 9520 Skørping.

Christensen, Poul Erik, smedemester; f. 21/5 1914 i Rorslev, Fyns amt; g. 20/10 1942 m. Camilla C., f. Sørensen; udd. h. smedemester Harald Christensen, Sæsing 1929–33, svend 1933–37, indehaver af læremesterens virksomhed 1937–42, af smedeforretning i Try 1942–46, etabl. nuværende virksomhed i nyopført værksted 1946, udvidet fl. gange; maskinarbejde, bygningsarbejde, VVS-arbejde og installation af oliefyr; medl. af best. f. Østvendsyssels Smedemesterforening, af best. f. Flauenskjold vandværk.

Adr.: Nørregade 28, 9531 Flauenskjold.

Firma: Flauenskjold Maskinværksted, Nørregade 28, 9351 Flauenskjold.

Christensen, Poul F., VVS-installatør; medl. af Dansk VVS-Installatør Forening, kreds 1, Kbhvn.

Firma: Poul F. Christensen, VVS-installatør, Værkstedsvej 16, 2500 Valby.

Christensen, Poul Gunnar, smedemester, VVS-installatør; f. 28/3 1930 i Gadsbølle, Fyns amt, søn af smedemester Johs. P. Christensen; g. 30/6 1955 m. Esther C., f. Mortensen; udd. h. faderen 1944–49, svend fl. steder, værktøjsmager i fa. Bota, Odense, etabl. s. smedemester i Kelstrup 1960; smede- og maskinarbejde, forhandling og reparation af landbrugsmaskiner, fremstilling af værktøj t. skifer, samt støbekasser, speciale: reparationsarbejde på teglværker, VVS-arbejde; medl. af Fyns Stifts Smedemesterforening, 1. kreds, maskinsynsmd. f. sammes 2. og 3. kreds 1963–70.

Adr.: Kelstrup, 5492 Vissenbjerg.

Firma: Poul Christensen, smedemester, VVS-installatør, Kelstrup, 5492 Vissenbjerg.

Christensen, Poul Johan, smedemester; f. 15/12 1913 i Flakkebjerg, Vestsjællands amt, søn af smedemester Laur. Christensen; g. 11/12 1948 m. Grethe C., f. Bendixen; udd. h. faderen 1927–31, svend bl. a. på maskinfabrikken Slagelse, Slagelse og I/S Kähler & Breum, Korsør, overtaget faderens virksomhed 1955; medl. af Sydvest- og Midtsjællands Smedemesterforening, kasserer f. Sydvestsjællands Smedemesterforening 1937, kommunal maskinsynsmd.

Adr.: Lundforlund, 4200 Slagelse.

Firma: Poul Christensen, smedemester, Lundforlund, 4200 Slagelse.

Christensen, Poul Marinus, maskinfabrikant; f. 8/3 1940 i V. Hassing, Nordjyllands amt, søn af snedkermester Niels Anthon Christensen; g. 6/6 1964 m. Marie C., f. Jensen; udd. h. smedemester H. P. Pedersen, Ulsted 1955–59, svend på Sæby Jernstøberi & Maskinfabrik A/S 1960–61, i fa. Ulsted Autoservice 1961–63, etabl. nuværende virksomhed 1963; smede- og maskinarbejde, forhandling af og service f. FIAT traktorer og CLAAS mejetærskere, till. autoværksted m. benzin- og autogasanlæg og fremstilling af korntørringsanlæg (P. M. C. Staalsilo, Gan-

drup) og fodersiloer i inde- og udemodeller; medl. af Kjær Herreds Smedemesterforening.

Adr.: Ålborgvej 1, 9362 Gandrup.

Firma: Gandrup Autoservice & Maskinforretning, 9362 Gandrup.

Christensen, Preben Flemming, adm. direktør, ingeniør, M. af I.; f. 18/6 1931 i Kbhvn., søn af maskinmester Sv. Aage Christensen; g. 9/7 1955 m. Grethe C., f. Lykke-Jensen; realeksm. 1948, udd. s. maskinarbejder i fa. DISA, Kbhvn. 1948–52, ingeniør fra Kbhvn.s maskinteknikum 1955, ingeniør i DISA, Kbhvn. 1955–56, hjemsendt s. SL 1. TK 1958, produktionschef i HAKA, Fuglebjerg 1958–61, på Søndergaards Maskinfabrik, Kbhvn. 1961–70, adm. direktør i nuværende aktieselskab 1970 (grundlagt 1956, omdannet t. aktieselskab 1960 s. datterselskab af A/S Dansk Svovlsyre- og Superphosfat-Fabrik, nu Superfos A/S); fremstilling af hydrauliske styringsanlæg, elevatorer og interne transportanlæg; medl. af Foreningen af Fabrikanter i Jernindustrien i Provinserne.

Adr.: Kulsviervej 48, 2800 Lyngby.

Firma: C. O. Hansen Maskinfabrik af 1970 A/S, Åderupvej 41, 4700 Næstved.

Christensen, Preben Hess, VVS-installatør; f. 24/12 1930 i Århus; g. 1/6 1957 m. Birgit H. C., f. Møller-Madsen; udd. h. blikkenslagermestrene J. Hess, Hørsholm og K. Wilchen Laursen, Århus 1948–52, gas-, vand- og sanitetseksm. 1955, etabl. nuværende virksomhed 1956; VVS-arbejde; medl. af Dansk VVS-Installatør Forening, kreds 12, Århus.

Adr.: Nørregade 55, 8000 Århus C.

Firma: Preben Hess Christensen, VVS-installatør, Nørregade 55, 8000 Århus C.

Christensen, Rahbek, smedemester; medl. af Ringkøbing amts Smedemesterforening.

Firma: Rahbek Christensen & Kirk, smedefirma, Østerbrogade 10, 7620 Lemvig.

Christensen, Rasmus, smedemester; f. 15/6 1885 i Gl. Rye, Århus amt, søn af boelsmd. Hans Henrik Christensen; g. 27/1 1909 m. Mine C., f. Steen; udd. s. grovsmed h. smedemester Anton Andersen, S. Vissing 1899–1903, svend h. smedemestrene Frands Pedersen, Hørning og Jensen, Erslev, etabl. nuværende virksomhed 1909, bortforpagtet 1952, tilbagetaget 1957; vogn- og beslagsmedie, reparation af landbrugsmaskiner og -redskaber; tidl. medl. af best. f. Midtjyllands Smedemesterforening, æresmedl. i lokalforeningen, medl. af Linå sogneråd 1925–29, tidl. medl. af best. f. Linå hjælpekasse og af Linå sundhedskommission, fl. lokale tillidshverv.

Adr.: Mollerup, 8600 Silkeborg.

Firma: Rs. Christensen, smedemester, Mollerup, 8600 Silkeborg.

Christensen, Rasmus Vilhelm, smedemester; f. 5/2 1901 i Vellerup, Frederiksborg amt, søn af landmd. Ludvig Christensen; g. 2/10 1926 m. Henrika C., f. Bentsen; udd. h. smedemester N. Chr. Olsen, Roskilde 1915–19, svend bl. a. sst., etabl. s. smedemester i Kyndeløse 1926, optaget sønnen Ib Christensen s. medindehaver 1962, overdraget virksomheden t. samme 1970; medl. af Gl. Roskilde amts Smedemesterforening, af best. 1936–44 og 1952–56.

Adr.: Kyndeløse, 4070 Kirke-Hyllinge.

Christensen, Regnar, smedemester, VVS-installatør; f. 7/4 1910 i Vrøgum, Ribe amt, søn af smedemester Peter Chr. Christensen; g. 26/9 1937 m. Emma C., f. Jørgensen; udd. h. faderen 1924–28, svend bl. a. sst. og h. smedemestrene Anthon Christensen, Billum og Rich. Christensen, Brørup, overtaget faderens virksomhed 1945, opført ny lagerhal 1946, lagerbygning og reservedelslager 1967 m. m.; smede- og VVS-arbejde, forhandling og reparation af landbrugsmaskiner, medvirket bl. a. v. Oksbøl sydlejr; medl. af Ribe amts Smedemesterforening, skuemester s. 1949, formd. f. Vrøgum vandværk.

Adr.: Vrøgum, 6840 Oksbøl.

Firma: Vrøgum Smede- og Maskinforretning, Vrøgum, 6840 Oksbøl.

Christensen, Richard, smedemester, maskinhandler; f. 11/11 1902 i Vrøgum, Ribe amt, søn af smedemester Peder Chr. Christensen; g. 10/11 1929 m. Gerda C., f. Sørensen; udd. s. vogn- og beslagsmed h. faderen 1916–20, frekventeret Haslev Håndværkerhøjskole 1924–25, svend bl. a. h. smedemestrene Thomas Nielsen, S. Bork og Carl Jensen, Sejet samt på Brørup Plovfabrik, over-

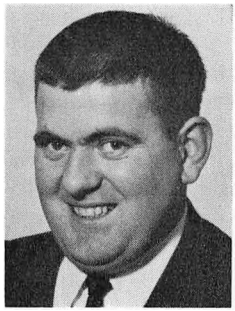

P. M. Christensen
maskinfabrikant
Gandrup

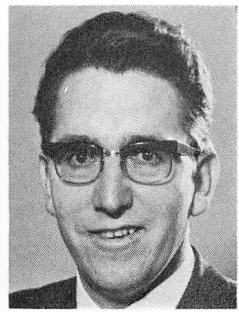

P. F. Christensen
adm. direktør
ingeniør, M. af I.
Næstved



S.-E. Christensen
VVS-installatør
Assentoft

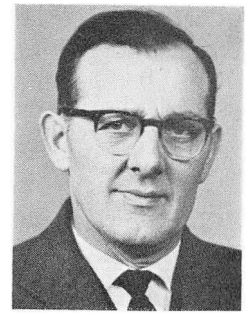

S. Christensen
smedemester
St. Dalby, Hedensted

taget nuværende virksomhed 1929 (grundlagt 1906), ombygget og udvidet, omdannet t. aktieselskab 1964; smedearbejde efter opgave, forhandling og reparation af landbrugsmaskiner og traktorer; revisor f. Ribe amts Smedemesterforening 1942-58, medl. af best. f. Brørup elværker, formd. f. Brørup Håndværkerforening 1946–49.

Adr.: Søndergade 56, 6650 Brørup.

Firma: Brørup Maskinhandel A/S, Søndergade 56, 6650 Brørup.

Christensen, Rolf, VVS-installatør; medl. af Dansk VVS-Installatør Forening, kreds 1, Kbhvn.

Firma: Rolf Christensen, VVS-installatør, Borgergade 10, 1300 Kbhvn. K.

Christensen, Sigurd, smedemester; f. 26/4 1910 i Vitten, Århus amt, søn af smedemester Markus Christensen; udd. s. maskinarbejder h. faderen 1925–30, frekventeret Hadsten Håndværkerskole 1930–31, medindehaver i faderens virksomhed 1957, eneindehaver s. 1966; smede- og maskinarbejde efter opgave, till. VVS-arbejde; medl. af Randers omegns Smedemesterforening.

Adr.: Vitten, 8370 Hadsten.

Firma: Sigurd Christensen, smedemester, Vitten, 8370 Hadsten.

Christensen, Sv. Aage, VVS-installatør; medl. af Nordvestjyllands Smedemesterforening.

Firma: Sv. Aage Christensen, VVS-installatør, Sjørring, 7700 Thisted.

Christensen, Svend, smedemester; f. 30/9 1910 i Høje-Tåstrup, Kbhvn.s amt; udd. s. vogn- og beslagsmed h. smedemester E. Hansen, Sønderby 1925–29, etabl. nuværende virksomhed 1938; smede- og maskinarbejde efter opgave; medl. af best. f. Nordsjællands Smedemesterforening, kommunal maskinsynsmd.

Adr.: Vassingerød, 3540 Lynge.

Firma: Vassingerød Smede- og Maskinværksted, Vassingerød, 3540 Lynge.

Christensen, Svend, smedemester; f. 23/3 1913i Åle, Århus amt, søn af murermester Anders Sofus Christensen; g. 1° m. Marie C., f. Nielsen, død 1942, g. 2° 4/5 1946 m. Edith C., f. Hauge; udd. s. vogn- og beslagsmed h. smedemester Frandsen, Thorlund 1929–33, frekventeret kurser, svend bl. a. h. smedemestrene A. Christensen, Åle og H. Nielsen, Vonge, overtaget nuværende virksomhed 1936, udvidet 1954 og 1963; smede- og maskinarbejde efter opgave, forhandling og reparation af landbrugsmaskiner og -redskaber, fremstilling af landbrugsredskaber, VVS-arbejde og forhandling af oliefyr, medvirket bl. a. v. Tandrup kirke og parcelhusbyggeri; medl. af hovedbest. f. Jyllands samvirkende Smedemesterforeninger 1966–68 og s. 1970, medl. af best. f. Horsens omegns Smedemesterforening 1949–53, kasserer 1953–60, formd. s. 1960; hobby: jagt.

Adr.: Enner, 8700 Horsens.

Firma: Enner Smede- og Maskinforretning, Enner, 8700 Horsens.

Christensen, Svend Brinch, værkfører; værkfører i nuværende virksomhed (grundlagt 1966); fremstilling af jernkonstruktioner; medl. af Værkstedsteknisk Forening.

Firma: Maskinfabrikken Hammer, Lønborg, 6880 Tarm.

Christensen, Svend Seidelin, VVS-installatør; f. 30/7 1918 i Kbhvn., søn af maskinarbejder W. Christensen; g. 28/7 1956 m. Inge S. C., f. Jensen; udd. h. blikkenslagermester Georg Larsen, Kbhvn. 1933–38, svend bl. a. sst. og h. blikkenslagermester H. Bentzen, Kbhvn., medindehaver i VVS-installationsfa. Børge Petersen & Co., Kbhvn. 1950–61, etabl. nuværende virksomhed 1961; VVS-arbejde; medl. af Dansk VVS-Installatør Forening, kreds 1, Kbhvn.

Adr.: Borups Allé 135, 2200 Kbhvn. N.

Firma: Svend Christensen, VVS-installatør, H. V. Nyholms Vej 13–15, 2000 Kbhvn. F.

Christensen, Svend Trie, smedemester; f. 5/12 1923 i Frederikshavn; udd. s. skibs- og beslagsmed h. smedemester Bjerrum 1938–43, svend bl. a. på Frederikshavn Værft & Flydedok og i fa. Nielsen & Christensen, Frederikshavn, overtaget sidstnævnte virksomhed 1951 sm. m. smedemester Poul Olsen, udvidet m. filial i Strandby; bygnings- og gelænderarbejde, montering af stålkuttere og VVS-arbejde; medl. af Frederikshavn og Omegns Smedemesterforening og Dansk VVS-Installatør Forening, kreds 8, Vendsyssel.

Firma: Olsen & Christensen, smedemestre, Danmarksgade 51, 9900 Frederikshavn.

Christensen, Sven-Erik, VVS-installatør; f. 20/1 1937 i Århus; g. 9/1 1960 m. Elisabeth C., f. Kjær Jensen; udd. h. blikkenslagermester Chr. Christensen, Auning 1953–58, svendebrev 1958, svend sst., gas-, vand- og sanitetseksm. 1966, etabl. nuværende virksomhed 1963; skifer- og VVS-arbejde; medl. af Dansk VVS-Installatør Forening, kreds 11, Kronjyden.

Adr.: 8965 Assentoft.

Firma: Assentoft Blikkenslagerforretning, 8965 Assentoft.

Christensen, Søren, smedemester; f. 18/2 1913 i Ø. Snede, Vejle amt, søn af husmd. Niels P. Christensen; udd. s. vogn- og beslagsmed h. smedemester Th. Jørgensen, Hedensted 1923–33, svend sst., overtaget nuværende virksomhed 1946 (grundlagt s. bysmedie ca. 1794), opført nyt værksted 1960, VVS-eksm. 1962; smede- og maskinarbejde efter opgave, forhandling og reparation af landbrugsmaskiner og -redskaber, VVS-arbejde og fremstilling af låger, ankre og bøjler t. gasskabe (campingvogne), medvirket bl. a. v. skole og fjernvarmeanlæg i Hedensted; medl. af Horsens omegns Smedemesterforening, af best. 1955–59 og 1969–71, medl. af Hedensted skolekommission 1956–60, brandass. 1946–58.

Adr.: St. Dalby, 8722 Hedensted.

Firma: St. Dalby Smede- og Maskinforretning, St. Dalby, 8722 Hedensted.

Christensen, Tage, gas- og vandmester; f. 1/5 1917 i Århus, søn af rørlægger Henrik Christensen; g. 8/5 1943 m. Petra C., f. Svendlund; udd. s. rørlægger i fa. Johs. Rasmussen, Århus 1931–35, gas-, vand- og sanitetseksm. 1941, svend bl. a. i A/S Bruun & Sørensen, Århus, etabl. nuværende virksomhed 1949, på nuværende adr. s. 1951; VVS-arbejde; medl. af Aarhus Gas- og Vandmesterforening.

Adr.: Fredensvang Runddel 9, 8000 Århus C.

Firma: Tage Christensen, aut. gas- og vandmester, Fredensvang Runddel 9, 8000 Århus C.

Christensen, Th., VVS-installatør; medl. af Dansk VVS-Installatør Forening, kreds 1, Kbhvn.

Firma: A/S Th. Christensen, VVS-installationsfirma, Nansensgade 61, 1366 Kbhvn. K.

Christensen, Thomas Peter, fabrikant; f. 30/12 1922 i Kolding, søn af fabrikant Bernh. Christensen; g. 25/11 1944 m. Dagny C., f. Nielsen; udd. s. maskinarbejder h. faderen 1936–41, montør på Silkeborg Maskinfabrik 1941–44, på De Danske Mejeriers Maskinfabrik, Kolding 1944–48, medindehaver i faderens virksomhed 1948–63, etabl. egen virksomhed i Århus 1963 sm m. broderen Bernh. Christensen og fabrikant Carl Lindhardt, virksomheden etabl. s. interessentskab, udvi-

det på nuværende adr. 1971; fremstilling af mejerimaskiner, tekstilmaskiner og arbejder i rustfrit stål; medl. af Centralforeningen for Smedemestre i Jylland.

Firma: I/S Christensen & Lindhardt, maskinfabrik, Lokesvej 12, 8230 Åbyhøj.

Christensen, Thorkild, VVS-installatør; f. 8/2 1929 i Ballum, Sønderjyllands amt, søn af landmd. Laur. Christensen; g. 20/9 1958 m. Herdis C., f. Christensen; udd. h. varmeinstallatør L. Jepsen, Bredebro 1945–49, svend fl. steder, etabl. nuværende virksomhed 1954; kobber- og VVS-arbejde; medl. af Dansk VVS-Installatør Forening, kreds 11, Kronjyden.

Adr.: Storegade 5, 8550 Ryomgård.

Firma: Thorkild Christensen, VVS-installatør, Storegade 5, 8550 Ryomgård.

Christensen, Tom K., driftsleder.

Firma: Varmecentralen I/S, Ottiliavej 15, 2500 Valby.

Christensen, Torben Schrøder, smedemester; f. 19/5 1939 i Hjørring; g. 8/7 1961 m. Inge Kathrine C., f. Pedersen; udd. h. smedemester Kaj Christensen, Poulstrup 1954–59, svend bl. a. i Colas Asfaltfabrik, Herning, etabl. nuværende virksomhed 1965, på nuværende adr. i egen ejendom s. 1970; smedearbejde, forhandling og reparation af landbrugsmaskiner, VVS-arbejde; medl. af Ribe amts Smedemesterforening, kasserer f. Krogager Boldklub; hobby: fodbold.

Adr.: Stenderup, 7200 Grindsted.

Firma: Stenderup Smede- og Maskinforretning, Stenderup, 7200 Grindsted.

Christensen, Uffe, smedemester; f. 26/9 1941 i Suldrup, Nordjyllands amt; g. 25/11 1967 m. Lilian C., f. Lund; udd. h. smedemester Sv. Lynge Jørgensen, Næsby 1959–63, svendebrev 1963, svend 1963–68, overtaget nuværende virksomhed 1968 (grundlagt 1920); smede- og maskinarbejde, forhandling og reparation af landbrugsmaskiner, fremstilling af »Strandby«-harven og VVS-arbejde, medvirket bl. a. v. sommerhusbyggeri v. Ertbølle og Jagtgården, Strandby; medl. af Vest Himmerlands Smedemesterforening.

Adr.: Strandby, 9640 Farsø.

Firma: Strandby Smede- og Maskinforretning, Strandby, 9640 Farsø.

Christensen, Valdemar, smedemester; f. 24/10 1916 i Kongens Tisted, Nordjyllands amt, søn af smedemester Søren P. Christensen; g. 8/4 1944 m. Thora C., f. Husum; udd. s. vogn- og beslagsmed h. faderen 1930–34, frekventeret Teknologisk Institut, Kbhvn. 1938, etabl. nuværende virksomhed 1944; vogn- og beslagsmedie, smede- og maskinarbejde efter opgave, forhandling og reparation af landbrugsmaskiner, VVS-arbejde og depot f. flaskegas m. forhandling af tilbehør; medl. af Vest Himmerlands Smedemesterforening, af best. f. Nørager elværk og f. Nørager vandværk.

Adr.: 9610 Nørager.

Firma: Nørager Smede- og Maskinforretning, 9610 Nørager.

Christensen, Verner, direktør; f. 17/9 1914 i Roskilde; realeksm. 1930, handelsudd. i nuværende virksomhed 1930–34, direktør sst. s. 1954 (virksomheden grundlagt 1910, omdannet t. aktieselskab 1952); fremstilling af industri- og handelsvægte, vægtstempling, vægte m. impulsgiver t. datamaskiner og elektroniske vægte; medl. af Foreningen af Smede- og Maskinvirksomheder i København.

Adr.: Skodsborgparken 36, 2942 Skodsborg.

Firma: Divus A/S, vægtfabrik, Egegårdsvej 48–50, 2610 Rødovre.

Christensen, Villy, gas- og vandmester; f. 6/9 1921 i Århus, søn af møller Carl Christensen; g. 15/9 1951 m. Inge C., f. Christoffersen; udd. s. kleinsmed og rørlægger i nuværende virksomhed 1950 sm. m. gas- og vandmestrene Aage og Karl Petersen (virksomheden grundlagt 1939), videreført virksomheden sm. m. sidstnævnte s. 1957, gas-, vand- og sanitetseksm.; kleinsmede- og VVS-arbejde; medl. af Aarhus Gas- og Vandmesterforening.

Adr.: Merianvej 15, 8240 Risskov.

Firma: Aarhus Tekniske Installationsforretning, Marstrandsgade 7, 8000 Århus C.

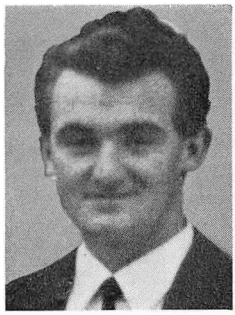

U. Christensen
smedemester
Strandby, Farsø



V. Christensen
smedemester
Nørager



V. Christensen
gas- og vandmester
Århus C.

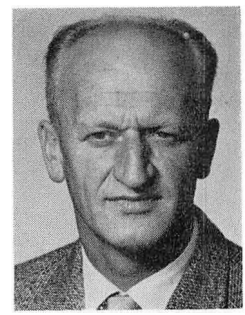

W. I. Christensen
smedemester
Vokslev, Nibe

Christensen, W., VVS-installatør; medl. af Dansk VVS-Installatør Forening, kreds 7, Fyn.

Firma: W. Christensen & Søn, VVS-installationsfirma, Skibhusvej 59, 5000 Odense.

Christensen, Waldemar, smedemester; f. 28/7 1904 i Viby J., Århus amt, søn af gårdejer Søren Chr. Christensen; g. 9/4 1940 m. Elsa C., f. Færgemann; udd. h. smedemester Vald. Larsen, Århus 1919–24, mestersvend i fa. Marius Hansen & Søn, Århus 1928–45, overtaget nuværende virksomhed 1945 (grundlagt ca. 1870); kleinsmedearbejde, speciale: bygningssmedearbejde og fremstilling af jernkonstruktioner; medl. af Aarhus Smedelaug.

Adr.: Randersvej 116, 8200 Århus N.

Firma: Wald. Christensen, smede- og maskinværksted, Randersvej 116, 8200 Århus N.

Christensen, Willy Ilberg, smedemester; f. 27/9 1915 i Ove, Nordjyllands amt, søn af brøndborer Axel Christensen; g. 30/10 1942 m. Hilda C., f. Jensen; udd. s. maskinarbejder m. svendebrev, svend h. faderen 1934, medindehaver 1939 sm. m. broderen Joachim Ilberg Christensen (virksomheden grundlagt af morfaderen 1882, på nuværende adr. s. 1928), overtaget virksomheden 1956 sm. m. broderen; brøndboring, maskinarbejde efter opgave, fremstilling af maskiner efter opgave, speciale: rensningsanlæg efter egne tegninger, vandforsyningsanlæg; medl. af Vest Himmerlands Smedemesterforening, skuemester v. svendeprøver, medl. af Vokslev sogneråd 1966–70, af Nibe byråd s. 1971, medl. af Rotary International.

Adr.: Vokslev, 9240 Nibe.

Firma: Vokslev Motor- og Maskinværksted, Vokslev, 9240 Nibe.

Christensen, Aage Nørgaard, smedemester, VVS-installatør; f. 17/8 1940 i Ringkøbing; udd. h. smedemester Laur. Hansen, Hee 1956–60, svend bl. a. h. smedemester Arne Nielsen, Holmsland og på Nordsøværftet, etabl. nuværende virksomhed i egen nyopført ejendom 1964, VVS-eksm., Århus 1970; smedearbejde, forhandling og reparation af landbrugsmaskiner og VVS-arbejde, medvirket bl. a. v. parcelhusbyggeri i Vedersø Klit; medl. af Ringkøbing amts Smedemesterforening.

Adr.: Vedersø, 6990 Ulfborg.

Firma: Vedersø Smede- og Maskinforretning, Vedersø, 6990 Ulfborg.

Christiansen, Anker, VVS-installatør; medl. af Dansk VVS-Installatør Forening, kreds 2, Frederiksborg.

Firma: Anker Christiansen, VVS-installatør, Ll. Carlsmindevej, 3390 Hundested.

Christiansen, Augustinus, maskinhandler; f. 17/5 1913 i Hjortkær, Ribe amt, søn af landmd. K. Christiansen; udd. v. landbrug, bestyrer på Skuldelevgård, Krogstrup 1939–55, repræsentant f. Dalby Maskinforretning 1955–56, forpagtet virksomheden 1956, overtaget samme 1959 sm. m. maskinhandler Henry Jensen, eneindehaver s. 1960; smede- og maskinarbejde efter opgave, forhandling og re-

paration af landbrugsmaskiner og traktorer samt VVS-arbejde; medl. af Frederikssund Smedemesterforening.

Adr.: Mågevej 9, 3600 Frederikssund.

Firma: Dalby Maskinforretning, Dalby, 3640 Krogstrup.

Christiansen, Axel, VVS-installatør; medl. af Dansk VVS-Installatør Forening, kreds 10, Nord Vest.

Adr.: Fyensgade 4, 7800 Skive.

Firma: L. P. Christiansen & Sønner, I/S, VVS-installationsfirma, Nordbanevej 21, 7800 Skive.

Christiansen, Axel, VVS-installatør; f. 9/10 1920 på Frbg., søn af gas- og vandmester A. E. Christiansen; g. 4/7 1945; udd. i blikkenslagerfa. Vernt & Co., Kbhvn. 1935–40, svend og konduktør fl. steder, overtaget faderens virksomhed 1950 (grundlagt 1895), udvidet m. detailsalg 1970 sm. m. hustruen; VVS-arbejde og forhandling af badeværelseartikler; medl. af Dansk VVS-Installatør Forening, kreds 1, Kbhvn.; hobby: sejlsport.

Adr.: Frederiksberg Allé 40, 1820 Kbhvn. V.

Firma: Axel Christiansen, VVS-installatør, Stampesgade 4, 1702 Kbhvn. V. – »Alt til bad«, Vesterbrogade 138, 1620 Kbhvn. V.

Christiansen, Bent, tekn. direktør, civilingeniør; f. 21/7 1916 i Kbhvn., søn af direktør, ingeniør Otto Christiansen; g. 29/1 1944 m. Karen C., f. Heegaard; student 1934, cand. polyt. 1941, ingeniør i A/S Burmeister & Wain, Kbhvn. s. å., i nuværende virksomhed 1944, overingeniør sst. 1952, tekn. direktør s. 1960 (virksomheden grundlagt s. aktieselskab 1940); stålfremstilling; medl. af Akademiet for de tekniske Videnskaber s. 1962, af den tekn. komité f. Det Norske Veritas, medl. af Dansk standardiseringsudvalg for Stål og Jern, af best. f. Jernindustriens Ulykkesforsikring G/S og af arbejdsmarkedsnævnet f. arbejdsformidlingskontoret, Hillerød, medl. af Foreningen af Fabrikanter i Jernindustrien i Provinserne.

Adr.: Kastanie Allé 3, 3300 Frederiksværk.

Firma: Det Danske Staalvalseværk A/S, 3300 Frederiksværk.

Christiansen, Bent Bille, smedemester; f. 15/3 1934 i Udby, Storstrøms amt, søn af smedemester Hans P. Christiansen; g. 21/10 1956 m. Rita C., f. Hansen; udd. h. faderen og h. smedemestrene Nielsen & Rasmussen, Stege, svend h. smedemester Erik Hansen, Gedesby, bestyrer f. moderen 1955, overtaget virksomheden; vogn- og beslagsmedie, smede- og maskinarbejde efter opgave, forhandling og reparation af landbrugsmaskiner og traktorer samt VVS-arbejde; medl. af Møns Smedemesterforening.

Adr.: Udby, 4780 Stege.

Firma: B. Christiansen, smedemester, Udby, 4780 Stege.

Christiansen, Carl, VVS-installatør; medl. af Dansk VVS-Installatør Forening, kreds 4, Præstø.

Firma: Carl Christiansen, VVS-installatør, Meistersvej 34, 4700 Næstved.

Christiansen, Carl Georg, direktør; f. 20/2 1914 i Terslev, Vestsjællands amt, søn af gårdejer Vilh. Christiansen; g. 23/12 1950 m. Nelly C., f. Knudsen; udd. h. smedemester H. C. Andersen, Terslev 1928–32, frekventeret Haslev Håndværkerhøjskole 1932–33, svend fl. steder, etabl. nuværende virksomhed 1945, virksomheden omdannet t. aktieselskab 1963; import, fremstilling og forhandling af landbrugsmaskiner; formd. f. Dansk Maskinhandlerforening s. 1969.

Adr.: Kongemarksvej 2, Svogerslev, 4000 Roskilde.

Firma: Svogerslev Maskinfabrik A/S, Hovedvejen 48, Svogerslev, 4000 Roskilde.

Christiansen, Carlo, fabrikant, ingeniør, M. af I.; f. 10/7 1916 i Hjortshøj, Århus amt, søn af smedemester Carl Christiansen; g. 31/7 1949 m. Harriet C., f. Aastrøm; udd. s. maskinarbejder h. faderen 1930–34, ingeniør fra Aarhus maskinteknikum 1939, arbejdsophold i Sverige og USA 1942–48, ingeniør h. faderen 1948, overtaget virksomheden 1955 (grundlagt af oldefaderen 1826); smede- og maskinarbejde efter opgave, fremstilling af gartnerimaskiner og jernkonstruktioner, till. VVS-arbejde; medl. af Randers omegns Smedemesterforening.



A. Christiansen
maskinhandler
Dalby, Krogstrup

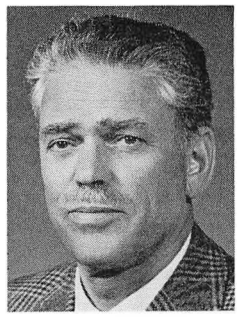

B. Christiansen
tekn. direktør, civilingeniør
Frederiksværk

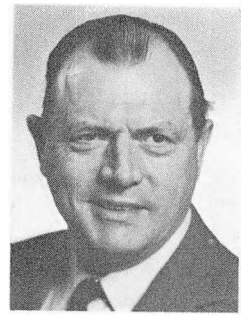

C. Christiansen
fabrikant, ingeniør, M. af I.
Hjortshøj

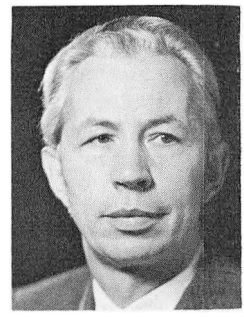

E. Christiansen
kobbersmedemester
Albertslund

Adr.: 8530 Hjortshøj.
Firma: Carlo Christiansen, fabrikant, ingeniør, 8530 Hjortshøj.

Christiansen, Carlo, smedemester; f. 26/7 1931 i Kbhvn., søn af smedemester Carl Christiansen; g. 1/6 1957 m. Inge C., f. Pedersen; udd. i smedefa. F. V. Doberck's eftf., Kbhvn. 1946–50, svendeprøve m. bronzemedalje, svend sst., medindehaver i faderens virksomhed 1963, på nuværende adr. s. 1969, overtaget virksomheden 1971; klein- og kunstsmedearbejde efter opgave, bl. a. lygter, vejrhaner, vinduesgitre, møbelbeslag og dørpartier i rustfrit stål og aluminium, medvirket bl. a. v. A/S Privatbanken, Statens skole for Døve, Carlsberg, Kampsax, alle Kbhvn., Sorgenfri kirke og Annebergsamlingerne, Nykøbing Sjælland.
Firma: C. Christiansen & Søn, kunst- og kleinsmedefirma, Magle Allé 4, 2770 Kastrup.

Christiansen, Daniel, VVS-installatør; f. 20/11 1932 i Rødekro, Sønderjyllands amt; g. 7/7 1956 m. Anni C., f. Nielsen; udd. h. blikkenslagermester H. Astrup, Rødekro 1947–52, svend bl. a. h. blikkenslagermester Kr. Kold, Støvring og i Kbhvn., VVS-eksm., Århus 1963, etabl. nuværende virksomhed 1960; VVS-arbejde; formd. f. Blikkenslager-VVS installatørforeningen for Åbenrå og Omegn 1968, næstformd. f. Dansk VVS-Installatør Forening, kreds 16, Syd s. 1969, formd. f. Radikale Venstres Handels- og Håndværkerforening i Danmark; hobby: foreningsarbejde.
Adr.: Skovvænget 7, 6230 Rødekro.
Firma: Daniel Christiansen, VVS-installatør, Østergade 20, 6230 Rødekro.

Christiansen, Eiler, smedemester; f. 7/2 1926 i Hellested, Storstrøms amt, søn af smedemester Laur. Christiansen; g. 11/2 1950 m. Anna C., f. Jørgensen; udd. h. faderen 1941–45, svend bl. a. sst., frekventeret Teknologisk Institut, Kbhvn. 1946 og 1948, overtaget faderens virksomhed 1961, udvidet m. nyt værksted og lager 1965; smede- og maskinarbejde, forhandling og reparation af landbrugsmaskiner og entreprenørmateriel samt VVS-arbejde; medl. af Syd- og Østsjællands Smedemesterforening.
Adr.: Hellested, 4652 Hårlev.
Firma: Hellested Smedie og Maskinværksted, Hellested, 4652 Hårlev.

Christiansen, Ejnar, smedemester; f. 19/3 1910 i Ugerløse, Vestsjællands amt, søn af smedemester Jens Fr. Christiansen; g. 25/3 1937 m. Nora Christine C., f. Jensen; udd. h. faderen og h. smedemester Frans Frandsen, Nyrup 1925–28, svend bl. a. sst. og h. smedemestrene P. Jacobsen, Hårlev og A. P. Andersen, Svebølle, overtaget faderens virksomhed 1935 (grundlagt 1605), opført nyt værksted 1958, udvidet og moderniseret værkstedet 1965, optaget sønnen Erik Christiansen s. medindehaver 1970; grovsmedearbejde, gelænder- og trappearbejde, fremstilling af jernkonstruktioner og bygningsbeslag, forhandling og reparation af landbrugsmaskiner samt VVS-arbejde, medvirket bl. a. v. Marievangsskolen, Slagelse, sygehus og seminarium i Holbæk, Ringsted sygehus, Frydenhøjskolen

i Avedøre og plejecentre i Brøndbyøster og Jyderup, samt Tølløse rådhus og børnehaver i Kirke-Eskildstrup og Store-Merløse; medl. af Nordvestsjællands Smedemesterforening, medl. af best. f. Holbæk amts Smedemesterforening 1951–70, kasserer 1958–70.

Adr.: 4350 Ugerløse.

Firma: Smedegården, 4350 Ugerløse.

Christiansen, Ejnar, smedemester; f. 27/8 1922 i Redsted, Viborg amt, søn af smedemester Carl Christiansen; g. 1960 m. Nina C., f. Hansen; udd. s. maskinarbejder h. faderen og h. maskinfabrikant C. Hansen, Ørding 1936–40, svend bl. a. h. maskinfabrikant Clausen, Hurup Thy og h. smedemester I. Olesen, Hornslet, overtaget nuværende virksomhed 1959; smede- og maskinarbejde efter opgave, forhandling og reparation af landbrugsmaskiner, fremstilling af kultivatorspidser, spadehåndtag, plovskær m. m., till. VVS-arbejde; medl. af Nordvestsjællands Smedemesterforening.

Adr.: Favrbo, 4460 Snertinge.

Firma: Favrbo Smede- og Maskinværksted, Favrbo, 4460 Snertinge.

Christiansen, Ejner, VVS-installatør; f. 11/4 1938 i Hillerød, søn af tømrermester Viggo Fr. Chr. Christiansen; g. 9/9 1961 m. Ruth C., f. Olsen Andersen; udd. h. blikkenslagermester Sv. A. Jensen, Hillerød, etabl. nuværende virksomhed 1964; kobber- og skiferarbejde samt VVS-arbejde, till. udlejning af stilladser; medl. af Dansk VVS-Installatør Forening, kreds 2, Frederiksborg, formd. f. Hillerød Amatørforening.

Adr.: Hjortholmvej 23, 3400 Hillerød.

Firma: Ejner Christiansen, VVS-installatør, Hjortholmvej 23, 3400 Hillerød.

Christiansen, Ejvind, smedemester; medl. af Centralforeningen for Smedemestre i Jylland.

Adr.: Sejerøvej 12, 6700 Esbjerg.

Firma: Ejvind Christiansen & Kaj V. Martinsen, smedefirma, Exnersgade 30, 6700 Esbjerg.

Christiansen, Erik, smedemester; f. 23/1 1944 i Ugerløse, Vestsjællands amt, søn af smedemester Ejnar Christiansen; g. 24/6 1967 m. Grethe Thorup C., f. Jørgensen; udd. i smedefa. Brdr. Frandsen, Nyrup 1960–64, svendeprøve: veludført, svend bl. a. h. faderen og i Farum Byggeindustri, gas-, vand- og sanitetseksm., Kbhvn. 1969, medindehaver i faderens virksomhed 1970 (5. generation), virksomheden grundlagt 1605; grovsmedearbejde, gelænder- og trappearbejde, fremstilling af jernkonstruktioner og bygningsbeslag, forhandling og reparation af landbrugsmaskiner samt VVS-arbejde; medl. af Nordvestsjællands Smedemesterforening.

Adr.: 4370 Store-Merløse.

Firma: Smedegården, 4350 Ugerløse.

Christiansen, Erik Johannes, VVS-installatør; f. 8/12 1917 i Kbhvn., søn af blikkenslagermester F. K. Christiansen; udd. h. faderen 1932–37, svendeprøve m. sølvmedalje, frekventeret kurser, gas- og vandmestereksm., svend bl. a. i fa. Gustav Lehnert & Sønner, Kbhvn., overtaget faderens virksomhed 1942 sm. m. blikkenslagermester F. Christiansen (virksomheden grundlagt af farfaderen), eneindehaver s. 1948; skifer- og kobberarbejde, VVS-arbejde; medl. af Dansk VVS-Installatør Forening, kreds 1, Kbhvn.

Adr.: Tryggevældevej 156, 2700 Brønshøj.

Firma: Erik J. Christiansen, VVS-installatør, Ndr. Fasanvej 7, 2000 Kbhvn. F.

Christiansen, Erling, smedemester; f. 23/12 1915 i Hørve, Vestsjællands amt, søn af smedemester Axel Christiansen; g. 9/5 1937 m. Ellen C., f. Hansen; udd. h. smedemestrene Sofus Jerslund, Svinninge og Adolf Hansen, Overby 1929–33, svend bl. a. h. sidstnævnte læremester, h. faderen og h. smedemester Axel Petersen, Dianalund, etabl. nuværende virksomhed 1943; smede- og maskinarbejde efter opgave, forhandling og reparation af landbrugsmaskiner samt VVS-arbejde; medl. af Nordvestsjællands Smedemesterforening.

Adr.: Tengslemark, 4500 Nykøbing Sjælland.

Firma: Erling Christiansen, smedemester, Tengslemark, 4500 Nykøbing Sjælland.

Christiansen, Erling, kobbersmedemester; f. 10/6 1921 i Næstved; udd. h. kobbersmedemester Niels Mikkelsen, Kbhvn. 1938–43, svend bl. a. h. kobbersmedemester H. Chri-

stiansen, Kbhvn., etabl. s. kobbersmedemester i Kbhvn. 1947, på nuværende adr. s. 1965; kobberarbejde, speciale: anæsthesianlæg t. hospitaler; medl. af Kobbersmedelauget i Danmark og af Håndværkerforeningen.

Adr.: Camilla Nielsens Vej 3, 2000 Kbhvn. F.

Firma: Erling Christiansen, kobbersmedemester, Værkstedsgården 11, 2620 Albertslund.

Christiansen, Erling, smedemester, VVS-installatør; f. 13/4 1937 i Ejby, Fyns amt, søn af arbejdsmd. Peter Christiansen; g. 8/10 1962 m. Lilly C., f. Hansen; udd. i smedefa. Andersen & Sørensen, Nørre-Åby 1952–56, svend 1956–69, etabl. nuværende virksomhed 1969, frekventeret kurser; VVS-arbejde, speciale: fjernvarmeinstallation, medvirket v. kommunalt arbejde; medl. af Fyns Stifts Smedemesterforening; hobby: fodbold.

Adr.: Nørregade 25, 5592 Ejby.

Firma: Erling Christiansen, smedemester, VVS-installatør, Nørregade 25, 5592 Ejby.

Christiansen, Erling Løvstad, VVS-installatør; medl. af Dansk VVS-Installatør Forening, kreds 7, Sydfyn og øerne.

Firma: Erling Løvstad Christiansen, VVS-installatør, Bystævnet 28, 5475 Veflinge.

Christiansen, Ernst Hans Rasmus, VVS-installatør; f. 28/6 1918 i Varde, søn af blikkenslagermester Ernst Christiansen; g. 4/8 1946 m. Gurli C., f. Binneballe; udd. h. faderen 1934–38, svend h. blikkenslagermester Poul Andersen, Kbhvn., gas-, vand- og sanitetseksm., medindehaver i faderens virksomhed, eneindehaver s. 1954; VVS-arbejde; medl. af Dansk VVS-Installatør Forening, kreds 14, Vestjyden.

Ar.: Enghavevej 14, 6800 Varde.

Firma: Ernst Christiansen, VVS-installatør, Enghavevej 14, 6800 Varde.

Christiansen, Evald Sigfred, smedemester; f. 18/10 1911 i Åside, Storstrøms amt, søn af parcellist Jens P. Christiansen; udd. h. smedemestrene Jens Olsen, Snesere og Jens Hansen, Køng 1926–30, svend bl. a. h. sidstnævnte læremester og h. smedemester H. C. Christensen, Fodby, overtaget nuværende virksomhed 1934, udvidet 1937 og 1950; smede- og maskinarbejde efter opgave, forhandling og reparation af landbrugsmaskiner; medl. af Syd- og Østsjællands Smedemesterforening.

Adr.: Grumløse, 4750 Lundby.

Firma: Grumløse Smede- og Maskinværksted, Grumløse, 4750 Lundby.

Christiansen, Finn Haaber, fabrikant; f. 11/12 1920 i Kbhvn., søn af restauratør Carl Christiansen; g. 2/12 1950 m. Hanne C., f. Kyrdal; udd. s. maskinarbejder på maskinfabrikken Argus, Kbhvn. 1936–40, svend bl. a. sst., værkfører på metalvarefabrikken Joma, frekventeret Teknologisk Institut, Kbhvn. 1950–53 og Kbhvn.s maskinteknikum 1944–46, overtaget nuværende virksomhed 1948, nuværende firmanavn s. 1953, på nuværende adr. s. 1964; fremstilling af mekaniske komponenter især t. den elektroniske branche; medl. af Lundby Handels-, Håndværker- og Borgerforening; hobby: sejlsport.

Adr.: Hovedgaden 130, 4750 Lundby.

Firma: Toraco, Hovedgaden 130, 4750 Lundby.

Christiansen, Frederik, smedemester; f. 2/5 1933 i Frifelt, Sønderjyllands amt, søn af smedemester Fr. Christiansen; g. 1960 m. Christina C., f. Olsen; udd. s. vogn- og beslagsmed h. faderen 1948–52, svendebrev 1952, svend bl. a. på Bovlund Plovfabrik, i fa. Austin, Ribe og h. faderen, overtaget faderens virksomhed 1966 sm. m. broderen Ove Christiansen (virksomheden grundlagt 1930), eneindehaver s. 1968, udvidet m. mekanikerværksted 1960; smede- og maskinarbejde efter opgave, forhandling og reparation af automobiler og landbrugsmaskiner; medl. af Haderslev Vesteramts Smedemesterforening.

Adr.: Spandet, 6542 Arnum.

Firma: Spandet Autoforretning, Spandet, 6542 Arnum.

Christiansen, Frode Henry, maskinfabrikant; f. 25/10 1922 i Svendstrup, Vestsjællands amt, søn af landmd. Rs. Christiansen; g. 29/3 1945 m. Gunhild C., f. Andersen; udd. s. maskinarbejder h. smedemester Sander Hansen og på Maskinfabrikken Bukh A/S, begge Kalundborg 1936–41, svend på sidstnævnte lærested 1941–67, værktøjsmager i

Carmen Curlers, Kalundborg 1967–70, etabl. nuværende virksomhed 1970; fremstilling af værktøj og luftautomatiske specialmaskiner, bl. a. t. tobaksindustrien, også eksport; medl. af Nordvestsjællands Smedemesterforening.

Adr.: Lerchenfeldtvej 240, 4400 Kalundborg.

Firma: Frode H. Christiansen, maskinfabrikant, Lerchenfeldtvej 240, 4400 Kalundborg.

Christiansen, Georg, VVS-installatør; medl. af Dansk VVS-Installatør Forening, kreds 7 A, Sydfyn og øerne.

Adr.: Georg Christiansen, VVS-installatør, 5474 Veflinge.

Christiansen, Hans, smedemester; f. 1/7 1927 i Notmark, Sønderjyllands amt, søn af arbejdsmd. Ingvard Christiansen; g. 11/5 1957 m. Ellen C., f. Risgaard; udd. h. smedemester H. Büghmann, Vilsbæk 1943–47, frekventeret kurser, svend h. smedemestrene E. Nissen, Tistrup og N. Dam, Ålestrup, etabl. nuværende virksomhed 1957, udvidet m. fabrikation 1967; vogn- og beslagsmedie, forhandling og reparation af landbrugsmaskiner, fremstilling af kædesamlere (Kæ-Sam tang), till. VVS-arbejde; medl. af Vest Himmerlands Smedemesterforening.

Adr.: Rørbæk, 9500 Hobro.

Firma: Hans Christiansen, smede- og maskinforretning, Rørbæk, 9500 Hobro.

Christiansen, Hans Peter, VVS-installatør; medl. af Dansk VVS-installatør Forening, kreds 10, Nord Vest.

Adr.: Anlægsgade 6, 7800 Skive.

Firma: L. P. Christiansen & Sønner I/S, VVS-installationsfirma, Nordbanevej 21, 7800 Skive.

Christiansen, Helge, direktør, ingeniør, M. af I.; f. 26/6 1916 i Beldringe, Storstrøms amt, søn af skovfoged Vald. Christiansen; g. 4/7 1949 m. Edith C., f. Jensen; udd. s. maskinarbejder på Vordingborg Jernstøberi & Maskinfabrik 1933–38, maskinisteksm. 1939, maskinass. i ØK 1940, ingeniør fra Københavns maskinteknikum 1949, ingeniør i A/S F. L. Smidth & Co., Kbhvn. s. å., etabl. nuværende virksomhed i Virum 1950, på nuværende adr. s. 1955, udvidet m. fabrikation og projektering 1955, omdannet t. aktieselskab 1957; fremstilling af entreprenørmateriel og blandemaskiner, projektering og fremstilling af komplette fabriksanlæg t. fremstilling af færdigblandet beton samt maskiner t. betonvare- og elementfabrikker, en del af produktionen afsættes på eksportmarkedet, till. underleverandør t. F. L. Smidth & Co.; medl. af Foreningen af Fabrikanter i Jernindustrien i København.

Adr.: Mellemleddet 8, 2500 Valby.

Firma: A/S Hilac, maskinfabrik & ingeniørfirma, Marielundvej 17, 2730 Herlev.

Christiansen, Herløv, smedemester; f. 10/2 1907 i Gevninge, Roskilde amt, søn af træskomager Jens Christiansen; udd. h. smedemester Jørgen Larsen, Roskilde 1921–25, svend bl. a. i fa. Selandia, Roskilde, etabl. s. smedemester i Hvedstrup 1932, overtaget nuværende virksomhed 1940; smede- og maskinarbejde efter opgave samt VVS-arbejde; kasserer f. Gl. Roskilde amts Smedemesterforening.

Adr.: Reerslev, 2640 Hedehusene.

Firma: Reerslev Smedie, Reerslev, 2640 Hedehusene.

Christiansen, Herman, smedemester; f. 11/1 1908 i Stenlille, Vestsjællands amt, søn af smedemester N. P. Christiansen; g. 16/9 1944 m. Ellen Marie C., f. Holm Petersen; udd. h. faderen 1922–26, svend fl. steder, overtaget faderens virksomhed 1943; smede- og maskinarbejde efter opgave, forhandling og reparation af landbrugsmaskiner, cykler og knallerter, till. VVS-arbejde; medl. af Nordvestsjællands Smedemesterforening, af best. f. kreds 4.

Adr.: 4295 Stenlille.

Firma: Herman Christiansen, smedemester, 4295 Stenlille.

Christiansen, Holger A., smedemester, oldermand, R.; f. 4/1 1905 i Kbhvn., søn af sadelmagermester I. P. Christiansen; udd. s. smed og maskinarbejder i A/S Atlas, Kbhvn. 1919–24, frekventeret Teknologisk Institut, Kbhvn., maskinisteksm. 1925, gas-, vand- og sanitetseksm. 1938, maskinass. i rederiet ØK 1925–36, etabl. s. smedemester i Buddinge



F. H. Christiansen
maskinfabrikant
Kalundborg

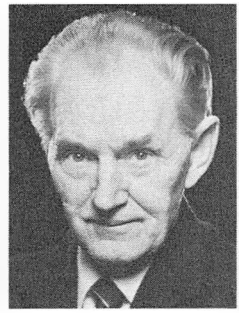

H. Christiansen
direktør, ingeniør, M. af I.
Herlev



H. D. Christiansen
smedemester,
VVS-installatør
Hørning

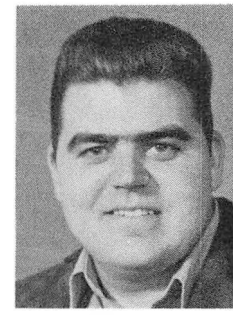

H. Christiansen
smedemester
Fårevejle St.

1936, till. gas- og vandmester 1938; oldermd. i Københavns Smedelaug, formd. f. Smedemesterforeningen af 1895.

Adr.: Christoffers Allé 126, 2800 Lyngby.

Christiansen, Holger Dyregaard, smedemester, VVS-installatør; f. 23/3 1916 i Glud, Vejle amt, søn af plantageejer Kr. Christiansen; g. 22/4 1939 m. Dagny C., f. Hougaard Nielsen; udd. h. smedemester Harald Johansen, Daugård 1932–36, frekventeret Jydsk Teknologisk Institut, Århus 1937, svend bl. a. h. smedemestrene Søren Sørensen, Yding og Frands Pedersen, Hørning, forpagtet sidstnævntes virksomhed 1940 (grundlagt ca. 1900), overtaget samme 1945; vogn- og beslagsmedie, forhandling og reparation af landbrugsmaskiner, smede- og bygningsarbejde efter opgave, VVS-arbejde; medl. af best. f. Østjyllands Smedemesterforening s. 1940, f. Hørning Håndværker- og Borgerforening og f. Hørning sygekasse, fl. lokale tillidshverv.

Adr.: Bjertrupvej 4, 8362 Hørning.

Firma: Hørning Smede- og Maskinforretning, Bjertrupvej 4, 8362 Hørning.

Christiansen, Holger Emil, direktør; f. 11/11 1917 i Korup, Fyns amt, søn af elinstallatør Kr. Magnus Christiansen; g. 25/11 1939 m. Rigmor C., f. Højbjerg; udd. s. maskinarbejder i fa. D.A.E., Odense 1933–37, svend sst. 1937–46, etabl. nuværende virksomhed 1946, opført ny fabrik 1949; aut. drejning af masseartikler, specialslibning, seriefremstilling af metalartikler t. VVS-branchen og t. den elektroniske industri samt specialdele t. landbrugsmaskiner.

Adr.: Rugårdsvej 240, 5000 Odense.

Firma: H. E. Christiansen Maskinfabrik A/S, Rugårdsvej 240, 5000 Odense.

Christiansen, Hugo, smedemester; f. 23/4 1941 i Holbæk, søn af arbejdsmd. Holger Christiansen; g. 24/11 1962 m. Kirsten C., f. Poulsen; udd. h. smedemester Vagn Prip, Eskebjerg 1955–60, svendeprøve 1960: veludført, hjemsendt s. sergent 1962, rejsemontør h. maskinhandler Søren Tranberg, Kolding 1962–65, reparatør i maskinfa. Kjær & Trillingsgaard, Kolding 1965–66, overtaget nuværende virksomhed 1966, frekventeret kurser; smede- og maskinarbejde efter opgave, forhandling og reparation af landbrugsmaskiner, fremstilling af jernkonstruktioner og specialmaskiner, bl. a. sorteringsmaskiner og vaskemaskiner t. gulerødder, kartofler m. m., medvirket bl. a. v. Dragsholm rådhus; medl. af best. f. Nordvestsjællands Smedemesterforening s. 1969.

Adr.: Poppelvænget 6, 4540 Fårevejle St.

Firma: Hugo Christiansen, smedemester, Granvej 3, 4540 Fårevejle St.

Christiansen, Ingvard, modelsnedkermester; f. 29/8 1909 i Farstrup, Århus amt; udd. s. snedker i fa. Paasch-Larsen & Petersen, Horsens 1929, etabl. nuværende virksomhed 1950 sm. m. modelsnedkermester Edvin Svärd, virksomheden etabl. s. interessentskab; modelsnedkeri f. jernindustrien; medl. af For-

eningen af Modelsnedkermestre indenfor Jern- og Metalindustrien.

Adr.: Amagerbrogade 161, 2300 Kbhvn. S.

Firma: Sundby Modelsnedkeri I/S, Højdevej 3, 2300 Kbhvn. S.

Christiansen, Johan Gustav Johannes, smedemester; f. 6/3 1943 i Søborg, Kbhvn.s amt, søn af smedemester Johs. Chr. Christiansen; g. 12/9 1968 m. Laila C., f. Andersen; udd. h. faderen og onklen, smedemester Gustav Emanuel Christiansen, Søborg 1958–63, medindehaver 1963 (virksomheden grundlagt 1923), eneindehaver s. 1970; smedearbejde efter opgave, speciale: fremstilling af bygningsbeslag, medvirket bl. a. v. skoler i Gladsaxe og Skt. Lukas Stiftelsen, Hellerup; medl. af Foreningen af Smede- og Maskinvirksomheder i København og Dansk Arbejdsgiverforening; hobby: læsning.

Adr.: Nordahl Griegs Vej 68, 2860 Søborg.

Firma: Brdr. Christiansen, smedefirma, Søborghus Allé 24, 2860 Søborg.

Christiansen, Johannes, fabrikant; f. 1/3 1924 i Helsingør; g. 14/4 1951 m. Giselle C., f. Couleru; realeksm. 1940, udd. s. maskinarbejder på Helsingør Skibsværft 1940–44, ingeniør fra Kbhvn.s maskinteknikum, ingeniør på lærestedet og i fa. Knud E. Hansen, Kbhvn., ingeniør i nuværende virksomhed 1958, direktør sst. 1964, overtaget virksomhedens installationsafd. 1967, på nuværende adr. s. å.; smedearbejde, rør- og VVS-arbejde; medl. af Foreningen af danske Jernstøberier, af Sanitets-, Gas- og Vandmesterforeningen af 1919, Dansk VVS-Installatør Forening, kreds 1, Kbhvn. og af Dansk Strålevarmeselskab.

Adr.: Mågevej 8, 2900 Nivå.

Firma: C. F. Riedel & Lindegaards eftf., Svanemøllevej 15, 2100 Kbhvn. Ø.

Christiansen, Jørn, VVS-installatør; f. 21/5 1921 i Kbhvn., søn af gas- og vandmester Chr. Christiansen; g. 29/10 1944 m. Ingeborg C., f. Larsen; udd. h. faderen 1936–40, svend sst., gas-, vand- og sanitetseksm. 1945, medindehaver i faderens virksomhed 1945 (grundlagt 1922), eneindehaver s. 1970; VVS-arbejde; medl. af Dansk VVS-Installatør Forening, kreds 1, Kbhvn. og af Sanitets-, Gas- og Vandmesterforeningen af 1919.

Adr.: Arnesvej 5, 2700 Brønshøj.

Firma: Christiansen & Andersen, VVS-installationsfirma, Arnesvej 5, 2700 Brønshøj.

Christiansen, Kaj, VVS-installatør; f. 12/8 1922 i Skagen, søn af købmd. Jørgen Christiansen; g. 27/11 1949 m. Grete C., f. Jensen; udd. h. blikkenslagermester P. Sørensen, Skagen 1940–44, svendebrev 1944, gas-, vand- og sanitetseksm. 1952, svend h. blikkenslagermester E. Poulsen, Frederikshavn og på Götaverket, Göteborg, etabl. nuværende virksomhed 1952; VVS-arbejde, speciale: reparations- og ombygningsarbejde; medl. af Dansk VVS-Installatør Forening, kreds 8, Vendsyssel, af best. f. Skagen Håndværkerforening, medl. af Odd Fellow ordenen, loge nr. 81 Lars Kruse.

Adr.: Skt. Clemens Vej 6, 9990 Skagen.

Firma: Kaj Christiansen, VVS-installatør, Skt. Clemens Vej 6, 9990 Skagen.

Christiansen, Kaj, smedemester; f. 5/5 1925 i Kbhvn.; g. 22/10 1969 m. Anna C., f. Hjorth; udd. s. kleinsmed og former i A/S Burmeister & Wain, Kbhvn. 1940–44, svend sst. 1944–46, indehaver af metalstøberi i Brønshøj 1946–47, medindehaver i fa. Gundel & Nielsen, Hellerup 1947–54, værkfører i fa. Nordisk Trådindustri, Birkerød 1954–56, i nuværende virksomhed 1960–70, overtaget sidstnævnte virksomhed 1970; kleinsmede- og bygningssmedearbejde, till. fremstilling af gulvslibemaskiner, røg- og aftræksrør, skarnposestativer, skarnkasser og skarnboksdøre, lyskasseriste og gasborde, medvirket bl. a. v. Rundforbi stadion, Kollektivhuset f. vanføre, Frbg. og Kystens Perle, Snekkersten.

Firma: Maskin- & Kleinsmedien, Nørrebrogade 212, 2200 Kbhvn. N.

Christiansen, Knud Lykke, VVS-installatør; medl. af Dansk VVS-Installatør Forening, kreds 8, Vendsyssel.

Firma: E. Poulsen & Co., VVS-installationsfirma, Søndergade 92, 9900 Frederikshavn.

Christiansen, Knud Verner, maskinfabrikant; f. 19/11 1932 i Vandborg, Ringkøbing

amt; g. 1955 m. Betty C., f. Noe; udd. i smedefa. Madsen & Olsen, Lemvig 1949–53, svend sst., etabl. nuværende virksomhed 1955, udvidet fl. gange; smede- og maskinarbejde efter opgave, speciale: fremstilling af åskærere (arbejdsbåd m. aftagelige hjul t. rensning af vandløb (efter egne tegninger)), anvendes i fl. amter; medl. af Ringkøbing amts Smedemesterforening.

Adr.: Bøvling, 7650 Bøvlingbjerg.

Firma: Bøvling Maskinværksted, Bøvling, 7650 Bøvlingbjerg.

Christiansen, Kristian, varmeinstallatør; f. 24/8 1915 i Varde, søn af smedemester Jens Ivar Christiansen; g. 20/4 1939 m. Elly Rita Lauge C., f. Christensen; udd. s. maskinarbejder på Varde Stålværk 1931–35, svend sst. 1935–42, i Sverige 1942–45, beskæftiget bl. a. f. Dansk Røde Kors og på Varde kaserne, etabl. nuværende virksomhed 1954; sanitets- og centralvarmeinstallation; medl. af Ribe amts Smedemesterforening.

Adr.: Nymindegab, 6830 Nørre-Nebel.

Firma: Kr. Christiansen, varmeinstallatør, Nymindegab, 6830 Nørre-Nebel.

Christiansen, Laurits, smedemester; f. 7/4 1923 i Elling, Nordjyllands amt, søn af gårdejer Chr. Christiansen; g. m. Nina C., f. Sørensen; udd. h. smedemester Sigurd Christensen, St. Brøndum 1940–44, svendebrev 1944, svend fl. steder, overtaget nuværende virksomhed 1946 (grundlagt 1903); smede- og maskinarbejde efter opgave, forhandling og reparation af landbrugsmaskiner og traktorer samt VVS-arbejde; medl. af best. f. Frederikshavn og Omegns Smedemesterforening, af best. f. Skærum vandværk.

Adr.: Skærum, 9900 Frederikshavn.

Firma: Laur. Christiansen, smedemester, Skærum, 9900 Frederikshavn.

Christiansen, Laurits Carl, VVS-installatør; f. 8/1 1909 i Barrit, Vejle amt, søn af blikkenslagermester Martin Christiansen; g. 17/11 1935 m. Pouline C., f. Binderup Nielsen; udd. h. faderen 1924–27, svendeprøve m. bronzemedalje, svend sst. og h. blikkenslagermester Hermansen, Rødkærsbro, overtaget nuværende virksomhed 1932, opført nyt værksted 1936 og 1946, gas- og vandmestereksm. 1962; kobber- og skiferarbejde, VVS-arbejde, medvirket bl. a. v. Daugård, Nebsager, Bjerre, Barrit, Vrigsted og Hjarnø kirker og plejehjemmet Møllevangen, Hornsyld; medl. af Foreningen af Blikkenslagermestre på landet i Jylland, medl. af Nebsager-Bjerre sogneråd 1946–58, formd. f. Hornsyld vandværk 1944–52, vurderingsmd. t. ejendomsskyld s. 1961; hobby: lystfiskeri.

Adr.: Nørregade 44, 8783 Hornsyld.

Firma: L. C. Christiansen, VVS-installatør, Nørregade 44, 8783 Hornsyld.

Christiansen, Leif, VVS-installatør; f. 6/12 1939 i Holsted, Ribe amt, søn af gartner Axel Kofoed Christiansen; g. 28/10 1961 m. Karen C., f. Hansen; udd. h. blikkenslagermester Robert Juhl, Rødding 1954–59, svendebrev 1959, svend bl. a. h. blikkenslagermester Rudolf Sørensen, Egtved og i Grønland, etabl. nuværende virksomhed 1961 sm. m. broderen Peter E. Christiansen, på nuværende adr. i egen nyopført ejendom 1962, udvidet 1963, udvidet m. filial i Ribe 1965–71, gas- og vandmestereksm., Kbhvn. 1964; VVS-arbejde, medvirket bl. a. v. Rødding Borger- og Realskole, Røddinghallen, Vojens plejehjem, Toftlund børnehave og radiokædestationen, Kalvslund.

Adr.: Grønningen, 6630 Rødding.

Firma: Brdr. Christiansen, VVS-installatører, 6630 Rødding.

Christiansen, Leo, smedemester; f. 25/9 1913 i Havnsø, Vestsjællands amt, søn af havnefoged Jørgen P. Christiansen; udd. h. smedemester Marcussen, Kbhvn. 1928–33, eksm. fra Kbhvn.s maskinistskole 1934, håndværkerprøve, Teknologisk Institut s. å., svend i Axel Rasmussens Motorværksted, Kastrup 1934–37, maskinmester i rederiet A. P. Møller 1937–40, svend h. læremesteren og i A/S Vilh. Pedersen, Høng 1940–42, maskinmester i Chr. Jensens rederi, Kbhvn. 1942–46, i Dansk Garve Ekstraktfabrik, Hillerød 1946–49, etabl. nuværende virksomhed 1949; smede- og maskinarbejde efter opgave, forhandling og reparation af dieselmotorer (Marina og Industri), fremstilling af jernkonstruktioner, tørre- og presseanlæg t. klipfisk og anlæg t. rygning af sild, reparation af maskinanlæg t. forbehandling af tang, fremstilling

og reparation af spil og pumper t. stenfiskeri, VVS-arbejde, speciale: vandværker, medvirket v. Havnsø havn; medl. af Nordvestsjællands Smedemesterforening, af Maskinmestrenes Forening og Havnsø Borgerforening, medl. af Føllenslev sogneråd, af sammes sundhedskommission, tidl. formd. sst.

Adr.: Havnsø, 4591 Føllenslev.

Firma: Havnsø Maskinfabrik, Havnsø, 4591 Føllenslev.

Christiansen, Martin, VVS-installatør; medl. af Dansk VVS-Installatør Forening, kreds 9, Himmerland.

Firma: Edv. Jensen & Christiansen, VVS-installationsfirma, Østerbro 14, 9000 Ålborg.

Christiansen, N. P., fabrikant; medl. af Foreningen af Smede- og Maskinvirksomheder i København.

Firma: N. P. Christansen, Lyngager 16, 2600 Glostrup.

Christiansen, Niels, smedemester; f. 3/7 1913 i Jyderup, Vestsjællands amt, søn af smedemester Jens P. Christiansen; udd. h. faderen 1927–31, forbundter i fa. Wilh. Hansen, Lynge-Eskildstrup 1931–33, svend fl. steder, overtaget faderens virksomhed 1942; beslagsmedie, smede- og maskinarbejde efter opgave og reparation af landbrugsmaskiner; medl. af Nordvestsjællands Smedemesterforening.

Adr.: Tornved, 4450 Jyderup.

Firma: Tornved Smedie, Tornved, 4450 Jyderup.

Christiansen, Ole Peter, smedemester; medl. af Nordsjællands Smedemesterforening.

Firma: Ole P. Christiansen, smedemester, Pile Allé 12, 3600 Frederikssund.

Christiansen, Otto, VVS-installatør; medl. af Foreningen af Blikkenslagermestre på landet i Jylland.

Firma: Otto Christiansen, VVS-installatør, 7150 Barrit.

Christiansen, Per Nørskov, smedemester; f. 25/6 1942 i Vinding, Vejle amt, søn af arbejdsmd. Thomas Nørskov Christiansen; udd. s. vogn- og beslagsmed h. smedemester H. Dupont, Jelling 1959–63, svendeprøve: veludført, frekventeret kurser, svend bl. a. h. læremesteren og h. blikkenslagermestrene Kolind & Højrup, Jelling, etabl. nuværende virksomhed 1966; smede-, maskin-, kleinsmede- og kunstsmedearbejde efter opgave, fremstilling af efterharver, forhandling og reparation af landbrugsmaskiner og -redskaber samt traktorer, till. VVS-arbejde, medvirket bl. a. v. Løveparken, kapellet og vandværket i Givskud; medl. af Smedemesterforeningen Nord og Vest for Vejle; hobby: lystfiskeri.

Adr.: Stadionvej, Givskud, 7300 Jelling.

Firma: Givskud Smede- og Maskinforretning, Givskud, 7300 Jelling.

Christiansen, Peter, smedemester, maskinhandler; medl. af Ribe amts Smedemesterforening.

Firma: Peter Christiansen, smedemester, maskinhandler, Ørstedsvej 4, 6760 Ribe.

Christiansen, Peter, smedemester; f. 27/11 1924 i Ørsted, Sønderjyllands amt, søn af smedemester Andr. Christiansen; g. 26/5 1949 m. Henriette C., f. Gubi; udd. s. vogn- og beslagsmed h. faderen 1939–43, frekventeret kurser, svend bl. a. h. smedemestrene Gubi, Bevtoft og Bjerrum, Sølsted, etabl. nuværende virksomhed 1949; smede- og maskinarbejde efter opgave, forhandling og reparation af landbrugsmaskiner og traktorer samt VVS-arbejde; medl. af Haderslev Østeramts Smedemesterforening, formd. f. Oksenvad sogns menighedsråd s. 1966, medl. af skolekommissionen i Vojens s. 1970.

Adr.: Ørsted, 6560 Sommersted.

Firma: Ørsted Smede- og Maskinforretning, Ørsted, 6560 Sommersted.

Christiansen, Peter Engelbrecht, VVS-installatør; f. 24/9 1935 i Vejen, Ribe amt, søn af gartner Axel Kofoed Christiansen; g. 1/10 1960 m. Gerda C., f. Madsen; udd. h. blikkenslagermester Robert Juhl, Rødding 1950–55, svendebrev 1955, svend bl. a. h. blikkenslagermestrene Sv. Aage Larsen, Jels og Rudolf Sørensen, Egtved, etabl. nuværende virksomhed 1961 sm. m. broderen Leif Christiansen, på nuværende adr. i egen nyopført ejendom 1962, udvidet 1963, udvidet m. filial i Ribe 1965–71; VVS-arbejde, medvirket bl. a.

v. Rødding Borger- og Realskole, Røddinghallen, Vojens plejehjem, Toftlund børnehave og radiokædestationen, Kalvslund.

Adr.: Bregnegårdsvej 29, 6630 Rødding.

Firma: Brdr. Christiansen, VVS-installatører, 6630 Rødding.

Christiansen, Poul, smedemester f. 9/11 1937 i Gudme, Fyns amt, søn af vejarbejder Ejnar Christiansen; g. 7/6 1959 m. Signi C., f. Holme; udd. h. smedemester Sv. Hansen, Ellinge 1952–56, svend fl. steder, etabl. nuværende virksomhed 1959; smede- og maskinarbejde efter opgave, forhandling og reparation af landbrugsmaskiner og VVS-arbejde, medvirket bl. a. v. pensionistboliger og kirke i Gislev; medl. af Kværndrupkredsen u. Fyns Stifts Smedemesterforening, af best. 1969–71, f. Gislev Borgerforening 1966–70 og f. Gislev vandværk s. 1959; hobby: lystfiskeri.

Adr.: Ørbækvej 43, 5854 Gislev.

Firma: Gislev Smede- og Maskinforretning, Ørbækvej 43, 5854 Gislev.

Christiansen, Poul Ivar, VVS-installatør; medl. af Dansk VVS-Installatør Forening, kreds 1, Kbhvn.

Firma: Poul Ivar Christiansen, VVS-installatør, Vestre Bostamose, 2930 Klampenborg.

Christiansen, Robert, maskinhandler; medl. af Dansk Maskinhandlerforening.

Firma: Robert Christiansen, maskinhandler, Gormsgade 10, 7100 Vejle.

Christiansen, Robert, VVS-installatør; f. 6/1 1908 i Helsingør, søn af blikkenslagermester Georg Christiansen; g. 15/5 1932 m. Else C., f. Larsen; udd. h. faderen 1922–27, svend sst., på Kronborg Gasmålerfabrik, Helsingør og i General Motors, Kbhvn. m. fl., overtaget faderens virksomhed 1949; VVS-arbejde; medl. af Dansk VVS-Installatør Forening, kreds 2, Frederiksborg.

Firma: Rob. Christiansen, VVS-installatør, Skt. Anna Gade 51, 3000 Helsingør.

Christiansen, Sven, kobbersmedemester; f. 3/2 1920 på Frbg.; g. 9/7 1944 m. Inge C., f. Sørensen; udd. s. kobbersmed i nuværende virksomhed 1934–39, svend fl. steder, på lærestedet s. 1944, overtaget virksomheden 1968; kobbersmedearbejde; medl. af Kobbersmedelauget i Danmark.

Adr.: Elmehusene 266, 2600 Glostrup.

Firma: H. Christiansen, kobbersmedefirma, Bygmestervej 3, 2400 Kbhvn. NV.

Christiansen, Svend Aage, VVS-installatør; f. 18/11 1925 i Allerup, Vestsjællands amt, søn af brøndborer Carl Christiansen; g. 14/4 1950 m. Kerstin C., f. Jensen; udd. h. blikkenslagermester Henry Smith, Holbæk 1942–46, svend sst., gas- og vandmestereksm., Kbhvn. 1963, etabl. nuværende virksomhed 1964; VVS-arbejde, bl. a. i nybyggeri, till. reparationsarbejde; medl. af Dansk VVS-Installatør Forening, kreds Holbæk.

Adr.: Labæk 41, 4300 Holbæk.

Firma: Sv. Christiansen, VVS-installatør, Smedelundsgade 43, 4300 Holbæk.

Christiansen, Th., varmeinstallatør; medl. af Centralforeningen for Smedemestre i Jylland.

Firma: Th. Christiansen, varmeinstallatør, Harbogade 32, 6990 Ulfborg.

Christiansen, Wagn, smedemester; medl. af Centralforeningen for Smedemestre i Jylland.

Firma: Wagn Christiansen, smedemester, Baunhøjvej 1, 8500 Grenå.

Christiansen, Aage Vendelbo, smedemester; f. 14/6 1931 i Jystrup, Vestsjællands amt, søn af skovløber Johs. Christiansen; g. 5/4 1952 m. Grethe C., f. Rasmussen; udd. s. vogn- og beslagsmed h. smedemester M. V. Andersen, Herslev 1945–49, svend sst., h. smedemester N. P. Burup, Roskilde og på Hedehusene Maskinfabrik, etabl. nuværende virksomhed 1960; smede- og maskinarbejde efter opgave, fremstilling af jernkonstruktioner og bygningsbeslag, speciale: profiljernsvalsning, till. VVS-arbejde; medl. af Gl. Roskilde amts Smedemesterforening, af best. 1966–68, formd. f. Fløng vandværk.

Adr.: Duekær 1, 2640 Hedehusene.

Firma: Fløng Smede- og Maskinværksted, Duekær 1, 2640 Hedehusene.

Christjansen, Poul Verner, VVS-installatør; f. 7/5 1933 i Kbhvn., søn af formd. Chr.

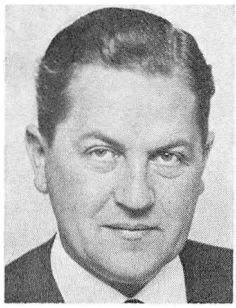

J. Christiansen
VVS-installatør
Brønshøj



K. Christiansen
VVS-installatør
Skagen



Aa. V. Christiansen
smedemester
Hedehusene



E. G. Clausen
produktionschef, ingeniør, M. af I.
Holstebro

M. Christjansen; udd. s. maskinarbejder på Maskinfabrikken Brio, Kbhvn. 1948–52, svend i fa. Argus Oliefyr og h. blikkenslagermester Børge Jensen, begge Kbhvn., gas-, vand- og sanitetseksm. 1966, etabl. nuværende virksomhed 1965; kobber- og aluminiumarbejde, VVS-arbejde; medl. af Dansk VVS-Installatør Forening, kreds 3 A, Kbhvn.s amt.

Adr.: Hundie Strandvej 183, 2670 Greve Strand.

Firma: Poul Verner Christjansen, VVS-installatør, Hundie Strandvej 183, 2670 Greve Strand.

Christoffersen, Arne, VVS-installatør; medl. af Dansk VVS-Installatør Forening, kreds Holbæk.

Firma: Arne Christoffersen, VVS-installatør, Søndermarksvej 4, 4293 Dianalund.

Christoffersen, Ejvind, smedemester; f. 23/1 1924 i Rørby, Vestsjællands amt, søn af smedemester Herman Christoffersen; udd. s. smed på Gørlev Sukkerfabrik 1939–43, svend sst. 1943–44, svend bl. a. på Asnæsværket og på Helsingør Skibsværft, montør i fa. Dansk Vedol, Kalundborg 1960–65, etabl. nuværende virksomhed 1965; smede- og maskinarbejde efter opgave, reparation af tankvogne, VVS-arbejde, medvirket bl. a. v. parcelhusbyggeri og Svebølle Forsamlingshus; medl. af Nordvestsjællands Smedemesterforening.

Adr.: Holbækvej 101, 4400 Kalundborg.

Firma: Ejvind Christoffersen, smedemester, Holbækvej 101, 4400 Kalundborg.

Christoffersen, Hans Erik, smedemester; f. 5/12 1930 i Skævinge, Frederiksborg amt, søn af arbejdsmd. H. G. Christoffersen; g. 1/11 1953 m. Inger Margrethe C., f. Martinsen; udd. s. vogn- og beslagsmed h. smedemester Vald. Hansen, Skævinge 1944–48, frekventeret Haslev Smede- og Beslagskole, etabl. nuværende virksomhed i Gl. Harløse 1951, på nuværende adr. i nyopført smedie s. 1956; smede- og maskinarbejde efter opgave, bygnings- og gelænderarbejde, forhandling og reparation af landbrugsmaskiner samt VVS-arbejde; medl. af Nordsjællands Smedemesterforening.

Adr.: Harløse, 3400 Hillerød.

Firma: Harløse Smede- og Maskinforretning, Harløse, 3400 Hillerød.

Christoffersen, Helge Gøttsche, VVS-installatør; medl. af Dansk VVS-Installatør Forening, kreds Holbæk.

Firma: Ruds-Vedby Blikkenslagerforretning, Peder Madsens Vej 17, 4291 Ruds-Vedby.

Christoffersen, J., adm. direktør, civilingeniør; medl. af Foreningen af Fabrikanter i Jernindustrien i København.

Firma: Højgaard & Schultz A/S, Jægersborg Allé 4, 2920 Charlottenlund.

Christoffersen, Knud, VVS-installatør; f. 18/5 1921 i Niløse, Vestsjællands amt, søn af blikkenslagermester Ove Christoffersen; g. 4/6 1944 m. Alice C., f. Jensen; udd. i blikkenslagerfa. Johs. Brinch, Sorø 1935–40,

svendeprøve m. ros, svend sst. og h. blikkenslagermester Johs. Larsen, Sorø, gas- og vandmestereksm. 1945, etabl. nuværende virksomhed 1945 sm. m. blikkenslagermester Axel Olsen, eneindehaver s. 1957; VVS-arbejde, medvirket bl. a. v. centralskolerne i Skelby, Sorterup/Ottestrup og Slaglille/Bjernede, Sorø Akademi, husholdningsskolen Ankerhus, rådhus, sygehus og amtsgård i Sorø; medl. af Dansk VVS-Installatør Forening, kreds 4 A, Sorø, af best. f. Sorø Håndværker- og Industriforening, f. den lokale arbejdsgiverforening og f. A/S Parnas.

Adr.: Holbækvej 52, 4180 Sorø.

Firma: Knud Christoffersen, VVS-installatør, Storgade 30, 4180 Sorø.

Christoffersen, Svend Aage, VVS-installatør; f. 26/7 1930 i Nykøbing Fl., søn af kusk Georg Christoffersen; g. 29/10 1957 m. Else C., f. Jørgensen; udd. s. kleinsmed h. smedemester Carl Møller, Nykøbing Fl. 1946–50, svend bl. a. sst. og i fa. Bertelsen, Gentofte, gas-, vand- og sanitetseksm. 1959, etabl. nuværende virksomhed 1961, på nuværende adr. s. 1971; kobber- og VVS-arbejde; medl. af Dansk VVS-Installatør Forening, kreds 3 A, Kbhvn.s amt.

Adr.: Lilleholm 10, 2670 Greve Strand.

Firma: Sv. Aage Christoffersen, VVS-installatør, Lilleholm 10, 2670 Greve Strand.

Christoffersen, Vagn, direktør; medl. af Foreningen af Smede- og Maskinvirksomheder i København.

Firma: Otto Hansens eftf., Viktoriagade 14, 1655 Kbhvn. V.

Cieslak, Benny John, smedemester; f. 9/11 1941 i Sædinge, Storstrøms amt, søn af arbejdsmd. Julius Cieslak; g. 14/6 1961 m. Anna Margrethe C., f. Buxbom; udd. s. maskinsmed på Højbygård Sukkerfabrik 1956–60, svendebrev 1960, svend fl. steder, forpagtet nuværende virksomhed 1970 (grundlagt ca. 1890); smede- og maskinarbejde efter opgave, forhandling og reparation af landbrugsmaskiner, till. VVS-arbejde; hobby: billard.

Adr.: Ovstrup, 4840 Nørre-Alslev.

Firma: Skovby Smedie, Ovstrup, 4840 Nørre-Alslev.

Ciotta, Giorgio, direktør; f. 22/7 1920 i Hellerup, Kbhvn.s amt; g. 10/1 1945 m. Erna C., f. Jensen; handelsudd. i Kbhvn. 1938–40, studieophold i Berlin, etabl. egen virksomhed i Kbhvn. 1942, forvalter i svigerfaderens virksomhed 1945, prokurist sst. 1948, direktør s. 1961 (virksomheden grundlagt 1919, omdannet t. aktieselskab 1961); fremstilling af specialartikler i rustfrit stål og aluminium t. butiksmontering, smedearbejde efter opgave, metalarbejde t. butiksfacader og fremstilling af markiser; medl. af Foreningen af Smede- og Maskinvirksomheder i København.

Adr.: Skovbakkevej 2, 2920 Charlottenlund.

Firma: Laurids Jensen & Co's Fabrik A/S, Lærkevej 17, 2400 Kbhvn. NV.

Clausen, Anders, VVS-installatør, ingeniør, M. af I.; f. 26/11 1902 i Dybbøl, Sønderjyllands amt; udd. s. kleinsmed og maskinbygger i fa. Peder Jørgensen, Sønderborg 1917–22, ingeniør fra Kbhvn.s maskinteknikum 1930, ingeniør på A/S Burmeister & Wains tegnestue s. å., i fa. Riedel & Lindegaard 1935, direktør f. Husejernes Assurancekompagni (nuværende virksomhed) 1940, overtaget samme 1947; VVS-arbejde, reparations- og moderniseringsarbejde; medl. af Dansk VVS-Installatør Forening, kreds 1, Kbhvn.

Adr.: Peder Lykkes Vej 11, 2300 Kbhvn. S.

Firma: Anders Clausen, ingeniørforretning, Mariendalsvej 33, 2000 Kbhvn. F.

Clausen, Andreas, smedemester; f. 30/3 1919 i Bolderslev, Sønderjyllands amt, søn af smedemester Chr. Clausen; g. 13/8 1944 m. Marie C.; udd. s. maskinbygger i fa. Chr. Hansen, Sønderborg 1933–37, svendebrev 1937, frekventeret Sønderborg Håndværkerskole 1938–39, svend bl. a. h. læremesteren og i A/S Brdr. Gram, Vojens, overtaget faderens virksomhed 1951 (grundlagt 1906, på nuværende adr. i eget nyopført værksted s. 1911); smede- og maskinarbejde efter opgave, forhandling og reparation af landbrugsmaskiner samt VVS-arbejde; medl. af Åbenrå amts Smedemesterforening, formd. f. Bolderslev vandværk.

Adr.: Stadionvej 24, 6392 Bolderslev.

Firma: Andreas Clausen, smede- og maskinforretning, Stadionvej 24, 6392 Bolderslev.

Clausen, Bent Kjeldgaard, VVS-installatør; f. 9/2 1924 i Kbhvn.; g. 5/9 1952 m. Elly C., f. Mortensen; udd. s. blikkenslager h. farfaderen 1940–44, svend bl. a. i Schweiz, gas-, vand- og sanitetseksm. 1952, medindehaver i lærevirksomheden 1959, virksomheden samtidig omdannet t. interessentskab (grundlagt af oldefaderen 1884); VVS-arbejde, speciale: parcelhusbyggeri; medl. af Dansk VVS-Installatør Forening, kreds 1, Kbhvn.

Adr.: Gammelmosevej 281, 2880 Bagsværd.

Firma: Carl Clausen & Søn, VVS-installationsfirma, Elmegade 14, 2200 Kbhvn. N.

Clausen, Christian, smedemester; f. 11/4 1901 i Årslev, Sønderjyllands amt, søn af smedemester Chr. Clausen; g. 5/11 1931 m. Anna Marie C., f. Sørensen; udd. s. vogn- og beslagsmed h. faderen 1916–20, svendebrev 1920, svend bl. a. i fa. Dansk Maskinoplag, Åbenrå, h. smedemester Johs. Clausen, Hobøl og h. faderen, overtaget virksomheden 1931 (grundlagt ca. 1888), ombygget fl. gange, afstået virksomheden t. sønnen Hans Sørensen Clausen 1971; medl. af Åbenrå amts Smedemesterforening, medl. af best. f. lokalforeningen 1952–70, skuemester v. svendeprøver og medl. af Hjordkær menighedsråd 1944–64.

Adr.: Ørslev, 6230 Rødekro.

Clausen, Ejlert, metalstøber; f. 27/8 1902 i Kbhvn., søn af detailhandler Carl Clausen; g. 26/7 1927 m. Thora C., f. Christensen; udd. i fa. Th. Lunds enke, Kbhvn. 1918–22, svend sst. 1922–38, etabl. nuværende virksomhed 1939, sammensluttet m. H. Hvilsteds metalstøberi 1951, virksomheden samtidig omdannet t. interessentskab; fremstilling af metalstøbegods i alle legeringer, også eksport; medl. af Metalvarebranchens Arbejdsgiverforening.

Adr.: Peter Bangs Vej 55, 2200 Kbhvn. F.

Firma: H. Hvilsted & E. Clausen, Metal- & Aluminiumstøberi I/S, Vasekær 2, 2730 Herlev.

Clausen, Erling Gulbech, produktionschef, ingeniør, M. af I.; f. 3/1 1935 i Silkeborg; g. 1960 m. Greta G. C., f. Andersen; udd. på Jydsk Ilt- & Acetylengasfabrik, Horsens 1952–56, hjemsendt s. korporal 1958, ingeniør fra Odense maskinteknikum 1961, ingeniør i Roulunds Fabrikker A/S, Odense s. å., på Høffners Metalvarefabrik, Odense 1964 og i fa. Volvo, Randers, produktionschef i nuværende virksomhed s. 1969 (grundlagt 1965), omdannet t. aktieselskab s. å.); medl. af Dansk Rationaliseringsforretning og Junior Chambers.

Adr.: Vølundsvej 14, 7500 Holstebro.

Firma: Holstebro Plastværk A/S, 7500 Holstebro.

Clausen, Frederik, varmeinstallatør; f. 3/9 1911 i Skødstrup, Århus amt, søn af bager Claus Mikkelsen Clausen; g. 2/9 1934 m. Bertha C., f. Jensen; udd. s. kleinsmed h. smedemester H. Sørensen, Fredericia 1924–29, svend sst. og h. smedemester Gade, Skjern, etabl. nuværende virksomhed 1945; VVS-arbejde; medl. af Ringkøbing amts Smedemesterforening og Foreningen for Bygningshåndværkere i Ringkøbing amt.

Firma: Fr. Clausen, varmeinstallatør, Industrivej, 6900 Skjern.

Clausen, Hans Peter, smedemester; f. 24/1 1913 i Mellerup, Århus amt, søn af gårdejer Jakob Clausen; g. 14/10 1934 m. Kristine C., f. Jensen; udd. s. vogn- og beslagsmed h. smedemester F. Wilkens, Bovlund 1928–33, svend sst. 1933–37, etabl. s. smedemester i Mellerup 1937–46, overtaget nuværende virksomhed 1946 (grundlagt ca. 1860); smedearbejde, bygningskonstruktioner, forhandling og reparation af landbrugsmaskiner samt VVS-arbejde; medl. af Haderslev Vesteramts Smedemesterforening.

Adr.: S. Hygum, 6630 Rødding.

Firma: Sønder Hygum Smede- og Maskinforretning, S. Hygum, 6630 Rødding.

Clausen, Hans Sørensen, smedemester; f. 3/6 1935 i Årslev, Sønderjyllands amt, søn af smedemester Chr. Clausen; g. 17/12 1960 m. Krista C., f. Sangild; frekventeret Hoptrup efterskole 1948–49, udd. s. vogn- og beslagsmed h. faderen 1949–53, svendebrev 1953,

svend sst., frekventeret Teknologisk Institut, Kbhvn. 1954, overtaget faderens virksomhed 1970 (grundlagt af farfaderen ca. 1888); smede- og maskinarbejde efter opgave, forhandling og reparation af landbrugsmaskiner samt VVS-arbejde; medl. af Åbenrå amts Smedemesterforening, af best. f. lokalforeningen s. 1970.

Adr.: Årslev, 6230 Rødekro.

Firma: Hans S. Clausen, smedemester, Årslev, 6230 Rødekro.

Clausen, Jørgen, underdirektør, ingeniør; f. 28/3 1940 i Kolding, søn af skorstensfejermester Willy Chr. Clausen; g. 7/4 1966 m. Zita C., f. Jørgensen; realeksm. 1957, udd. s. maskinarbejder i fa. FDB, Kolding 1957–60, ingeniør fra Odense maskinteknikum 1963, ingeniør på Sonebjerg Maskinfabrik, Kolding 1964–65, i nuværende virksomhed 1965–69, underdirektør sst. s. 1969 (virksomheden grundlagt 1947); fremstilling af beholdere samt pladearbejde i rustfrit stål, aluminium og jern samt lettere jernkonstruktioner bl. a. t. mejerier, slagterier og bryggerier, også eksport; medl. af Foreningen af Fabrikanter i Jernindustrien i Provinserne.

Adr.: Møllegærdet 20, 6000 Kolding.

Firma: Elektrogeno, Fabriksvej 12–14, 6000 Kolding.

Clausen, Poul, smedemester; f. 17/12 1910 i Holbæk; udd. s. værktøjsmager på Holbæk Maskinfabrik 1925–30, værktøjsmager sst. 1930–33, maskinarbejder på Bukhs Maskinfabrik A/S, Kalundborg 1942, værkfører sst. t. 1956, etabl. nuværende virksomhed 1956; fremstilling af specialmaskiner, stanse- og boreværktøj samt hydrauliske kraner t. skrotpladser.

Adr.: Sofienlundsvej 40, 2600 Glostrup.

Firma: P. Clausens Maskinværksted, Sofienlundsvej 40, 2600 Glostrup.

Clemmensen, Harald Henry, direktør; f. 22/5 1901 i Asnæs, Vestsjællands amt, søn af smedemester Chr. Clemmensen; g. 30/10 1925 m. Camilla C., f. Larsen; udd. h. faderen og smedemester Niels Henriksen, Udby 1915–19, svendeprøve m. bronzemedalje, svend bl. a. i fa. Asnæs Maskinfabrik, egen smedeforretning i Sorring 1925–30, indehaver af Kvanløse Maskinfabrik 1930–48, medindehaver i nuværende virksomhed s. 1948 (grundlagt 1907, omdannet t. aktieselskab 1908), på nuværende adr. s. 1952, eneindehaver s. 1960; fremstilling af plove og harver samt dræningssystemet Landsperg (dræning m. småsten), eksport t. Europa og Canada; medl. af Foreningen af Fabrikanter i Jernindustrien i Provinserne, medl. af Odd Fellow ordenen, logen Kong Skjold.

Adr.: Holbækvej 17–19, 4430 Knabstrup.

Firma: A/S Maskinfabrikken Landsperg, Holbækvej 17–19, 4430 Knabstrup.

Collin, Svend Aage, smedemester; f. 28/8 1939 i Søborg, Kbhvn.s amt, søn af arbejdsmd. Edgar J. Collin; g. 25/3 1961 m. Lizzi Aase C., f. Stevenius Olsen; udd. s. rørlægger h. smedemester Tage Nielsen, Søborg 1956–60, VVS-eksm., Kbhvn., svend bl. a. i fa. Bondes & Danstrup, Kbhvn., h. smedemester Otto Johansen, Ledøje og h. VVS-installatørerne Niels & Bent Jensen, Uvelse, medarbejder i nuværende virksomhed s. 1970, dgl. leder; VVS-arbejde f. B. K. Typehuse A/S; medl. af Nordsjællands Smedemesterforening.

Adr.: Degnevangen 7, 2750 Ballerup.

Firma: B. K. Typehuse A/S, Elsenbakken 19, 3600 Frederikssund.

Colstrup, Svend Aage, direktør; f. 27/12 1921 i Holstebro, søn af direktør Sofus Morten Nicolaj Colstrup; g. 27/4 1945 m. Kirsten C., f. Munch Jørgensen; handelsudd. h. faderen 1935–39, frekventeret Den jydske Handelshøjskole 1943–44, Askov Højskole 1944–45, ekspedient fl. steder, repræsentant h. faderen 1945, disponent sst. 1950, prokurist 1958, direktør s. 1961 (virksomheden grundlagt 1920 s. aktieselskab, på nuværende adr s. 1939); forhandling af jern og stål, sanitets- og centralvarmeartikler m. m.; medl. af Dansk Maskinhandlerforening, Rørforeningen, medl. af Holstebro ligningskommission s. 1958 og af Rotary International.

Adr.: Ørstedsvej 19, 7500 Holstebro.

Firma: M. Colstrups Jernforretning A/S, Sdr. Allé 24–26, 7500 Holstebro.

Conradsen, Asger, VVS-installatør; medl. af Dansk VVS-Installatør Forening, kreds 3, Roskilde.



H. H. Clemmensen
direktør
Knabstrup



Sv. Aa. Collin
smedemester
Frederikssund

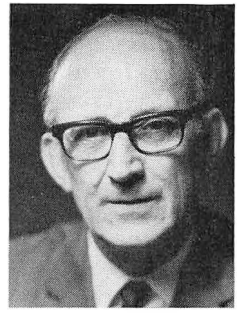

E. de la Cour
ingeniør, M. af I.
Kbhvn. SV.

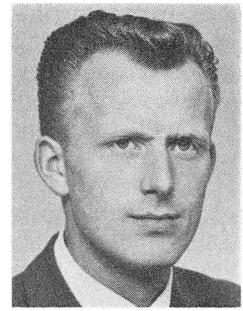

H. Dahl
smedemester,
VVS-installatør
Gimsing, Struer

Adr.: Spurvevej 5, 4000 Roskilde.
Firma: Asger Conradsen, VVS-installatør, Trekronervej 7, 4000 Roskilde.

Conradsen, Christian Marius, maskinfabrikant; f. 13/12 1906 i Frederikshavn, søn af maskinfabrikant Johs. Conradsen; udd. s. maskinarbejder 1921–26, maskinisteksm. 1929, gas-, vand- og sanitetseksm. 1932, medindehaver i faderens virksomhed 1939 sm. m. brødrene Jens Conrad og Henry Johannes Conradsen (virksomheden grundlagt 1928), overtaget virksomheden 1945 sm. m. brødrene, på nuværende adr. s. 1966; fremstilling af hjælpemaskiner t. fiskeriet samt reparation af skibsmotorer og skibsinventar; medl. af Centralforeningen for Smedemestre i Jylland.
Adr.: Bovinsgade 6, 9900 Frederikshavn.
Firma: J. Conradsen & Sønner, maskinfabrik, Ny Fiskerihavn, 9900 Frederikshavn.

Conradsen, Henry Johannes, maskinfabrikant; f. 12/4 1915 i Frederikshavn, søn af maskinfabrikant Johs. Conradsen; udd. s. maskinarbejder 1929–34, medindehaver i faderens virksomhed 1939 sm. m. brødrene Christian Marius og Jens Conrad Conradsen (virksomheden grundlagt 1928), overtaget virksomheden 1945 sm. m. brødrene, på nuværende adr. s. 1966; fremstilling af hjælpemaskiner t. fiskeriet samt reparation af skibsmotorer og skibsinventar; medl. af Centralforeningen for Smedemestre i Jylland.
Adr.: Rosevej 40, 9900 Frederikshavn.
Firma: J. Conradsen & Sønner, maskinfabrik, Ny Fiskerihavn, 9900 Frederikshavn.

Conradsen, Jens Conrad, maskinfabrikant; f. 30/3 1908 i Frederikshavn, søn af maskinfabrikant Johs. Conradsen; udd. s. maskinarbejder 1922–27, medindehaver i faderens virksomhed 1939 sm. m. brødrene Christian Marius og Henry Johannes Conradsen, overtaget virksomheden 1945 sm. m. brødrene (virksomheden grundlag 1928), på nuværende adr. s. 1966; fremstilling af hjælpemaskiner t. fiskeriet samt reparationer af skibsmotorer og skibsinventar; medl. af Centralforeningen for Smedemestre i Jylland.
Adr.: Stenstrupsgade 10, 9900 Frederikshavn.
Firma: J. Conradsen & Sønner, maskinfabrik, Ny Fiskerihavn, 9900 Frederikshavn.

Corfitzen, V., smedemester; medl. af Centralforeningen for Smedemestre i Østifterne.
Firma: V. Corfitzen & K. Jensen, smedefirma. Vinkelvej 10, 5700 Svendborg.

Cornelius, Henning Peter, maskinfabrikant; f. 13/9 1914 i Kbhvn., søn af maskinmester Chr. Ejnar Cornelius; g. 18/10 1958 m. Emilie C., f. Jensen; udd. s. maskinarbejder i A/S Burmeister & Wain, Kbhvn. 1928–33, svendeprøve: særdeles veludført, maskinisteksm. I, Kbhvn. 1934, II, Helsingør 1939 og III, Horsens 1945, svend bl. a. i A/S Ths. B. Thrige, Odense og Helsingør Skibsværft, maskinmester i Dansk-Fransk 1937–40, montør på Helsingør Skibsværft 1940–45, maskinmester i rederiet Basse & Co. 1945–46, i ØK 1946–51, v. Skærbæk værket 1951–58, etabl. nuværende virksomhed 1958, på nuværende adr. s.

1961; fremstilling af skabe og tætningsringe t. pakbokse i krydshivede dieselmotorer (eget patent), magnetfilter t. væsker (egen konstruktion) samt filtre t. alle formål (egen konstruktion), også eksport t. udenlandske skibsværfter og rederier; medl. af Foreningen af Fabrikanter i Jernindustrien i Provinserne; hobby: maskinkonstruktion.

Adr.: Liden Gunvers Vej 1, 7100 Vejle.

Firma: Heco Rings A/S, Slippen 1, 7100 Vejle.

Corneliussen, Harry E., direktør, maskinfabrikant; f. 9/7 1906 i Odense; g. 8/6 1935 m. Ella C., f. Espersen; udd. s. maskinarbejder på Privatbanernes Værksted, Odense 1921–25, svend på De Forenede Automobilfabrikker, Odense 1928, i A/S Ths. B. Thrige, Odense 1929, rejsemontør f. Ths. Th. Sabroe, Århus 1931, f. A/G Siemens, Berlin 1933, f. Bøeg Jørgensens Maskinfabrik 1935, etabl. nuværende virksomhed 1946, udvidet m. galvaniseringsanstalt 1962, virksomheden samtidig omdannet t. aktieselskab; fremstilling af bygningskonstruktioner og stativer t. renovationssække.

Adr.: Døckerslundsvej 99, 5000 Odense.

Firma: Maskinfabrikken H. E. Corneliussen A/S, Skibhusvej 70, 5000 Odense.

Cour, Ernst de la, ingeniør, M. af I.; f. 24/11 1918 i Århus, søn af civilingeniør J. de la Cour; g. 15/9 1944 m. Inga de la C., f. Gabel; udd. s. maskinarbejder i A/S Ths. Th. Sabroe, Århus 1934–38, ingeniør fra Århus elektroteknikum 1940, ingeniør på lærestedet s. å., i Lyfa A/S, Kbhvn. 1943, salgsingeniør i Brdr. Vestergaard, Kbhvn. 1944, i fa. Axel Herms, Kbhvn. 1946, i Chr. C. Rahr & Co. A/S, Kbhvn. 1953, etabl. nuværende virksomhed 1967 sm. m. grosserer Arne Guldberg Faber; forhandling af ædelstål, agentur f. Gebr. Böhler & Co. A/G, Wien.

Adr.: Anemonevej 9, 2970 Hørsholm.

Firma: la Cour & Faber, agentur, Sydhavnsgade 15, 2450 Kbhvn. SV.

Dahl, Hans, smedemester.

Firma: Peder Dahl & Sønner I/S, smede- og maskinforretning, 7961 Balling.

Dahl, Herluf, smedemester, VVS-installatør; f. 28/10 1935 i Ølby, Ringkøbing amt, søn af gårdejer Chr. Dahl; g. 1962 m. Kirsten D., f. Søgaard; udd. h. smedemester Chr. Ardahl, Gimsing 1953–57, svend h. fabrikanterne Valdemar Birn, Holstebro og Agner Nielsen, Skovlund, overtaget læremesterens virksomhed 1967 (grundlagt 1937), udvidet m. nyt værksted 1969, VVS-eksm., Århus 1969; smedearbejde efter opgave samt VVS-arbejde, Shellservice; medl. af Ringkøbing Amts Smedemesterforening.

Adr.: Gimsing, 7600 Struer.

Firma: Gimsing Maskinværksted, Gimsing, 7600 Struer.

Dahl, Knud Arne, VVS-installatør; f. 31/12 1919 i Svendborg, søn af blikkenslagermester Georg Henry Dahl; g. 16/1 1944 m. Ellen D., f. Larsen; udd. s. blikkenslager, gas-, vand- og sanitetseksm. 1938, overtaget faderens virksomhed 1961; VVS-arbejde, medvirket v. fl. skoler og kirker; medl. af Dansk VVS-Installatør Forening, kreds 7 A, Sydfyn og øerne, sekr. f. Svendborg Rør- og Sanitetslaug, formd. f. Danmarks Filatelistunion; hobby: filateli.

Firma: G. H. Dahl & Søn, VVS-installationsfirma, Vestergade 91, 5700 Svendborg.

Dahl, Knud Erik, smedemester.

Firma: Peder Dahl & Sønner I/S, smede- og maskinforretning, 7861 Balling.

Dahl, Marius, VVS-installatør; f. 29/4 1941 i Vadum, Nordjyllands amt, søn af smedemester Hans Dahl; g. 7/10 1967 m. Jytte D.; udd. h. smedemester Søren Thomsen, Spøttrup 1955–59, svend h. smedemester Peter Hedegaard, Skive, gas-, vand- og sanitetseksm., Århus, etabl. nuværende virksomhed 1970; VVS-arbejde; medl. af Skive og omegns Smedemesterforening; hobby: fjerkræavl t. udstilling.

Adr.: Ålbæk, 7862 Brodal.

Firma: Marius Dahl, VVS-installatør, Ålbæk, 7862 Brodal.

Dahl, P. Erik, smedemester; medl. af Ringkøbing amts Smedemesterforening.

Adr.: Bethaniagade 27, 7400 Herning.

Dahl, Ruth, fabrikant; f. 25/5 1908 i Kbhvn., datter af overværkmester C. Krøl-

drup; g. 29/11 1932 m. fabrikant L. G. D., død 1948; udd. s. dameskrædderinde, medarbejder i ægtefællens virksomhed s. 1940, s. 1948 videreført ægtefællens virksomhed; specialfremstilling af pengeskabe, dokumentskabe, værdibokse, pengekasser og boksanlæg; medl. af Københavns Smedelaug og af Kleinsmedemester- og Mekanikerforeningen for København og Omegn.

Adr.: H. C. Ørstedsvej 23, 1879 Kbhvn. V.

Firma: Peter Sørensens Pengeskabsfabrik, Nørre Voldgade 22, 1358 Kbhvn. K.

Dahl, Thomas, fabrikant, værktøjsmager; f. 18/6 1939 i Vandet, Viborg amt; g. m. Ingrid D., f. Gregersen; udd. s. maskinarbejder på Thisted-Fjerritslev Jernbanes værksted 1955–59, svend på Sjørring Maskinfabrik og i fa. Cimbria, Thisted, frekventeret Jydsk Teknologisk Institut, Århus, overtaget nuværende virksomhed 1967 sm. m. fabrikant Benny Brogaard (virksomheden grundlagt 1929), udvidet fl. gange; fremstilling af snit-, stanse- og formværktøj samt specialmaskiner efter opgave, bl. a. leveret specialmaskiner t. Dansk Coloplast A/S, Espergærde og t. Plastifol, Kås, till. maskinreparation.

Adr.: Agertoftevej 9, 7700 Thisted.

Firma: I/S Bachs Maskinfabrik, Østergade 23, 7700 Thisted.

Dahlgren, Martin Frederik, prokurist; f. 21/3 1920 i Kolding, søn af tækkemd. Martin Christensen; g. 3/10 1950 m. Inger D., f. Madsen; indt. 1949 og 1952–61 beskæftiget v. landbrug, egen landejendom i Lilballe 1952–61, arbejdsmd. i nuværende virksomhed 1949–52, prokurist og medindehaver s. 1961 (virksomheden grundlagt af svigerfaderen, fabrikant Peter Madsen), omdannet t. aktieselskab 1950; fremstilling af Roland landbrugsmaskiner og aflæssevogne; medl. af Foreningen af Fabrikanter i Jernindustrien i Provinserne; hobby: havebrug.

Adr.: Rugmarken 54, N. Bjert, 6000 Kolding.

Firma: A/S Peter Madsens Maskinfabrik, N. Bjert, 6000 Kolding.

Dahlgaard, Frede, direktør; f. 17/7 1911 i Holbæk, søn af direktør, maskinfabrikant Frederik Engelhardt Bojsen Dahlgaard; handelsudd. i kolonial-, korn- og foderstofbranchen, eksm. fra Niels Brocks Handelsskole, prokurist h. faderen 1940, direktør sst. s. 1955, virksomheden samtidig omdannet t. lukket familieaktieselskab (grundlagt 1905), udvidet m. filial i Vejle 1960; fremstilling af stempelpumper (Hydria), undervandspumper, vandfilteranlæg, centrifugalpumper og kalktilsætningsapparater, speciale: byvandværksanlæg, medvirket v. fl. kommunale vandværker, serviceafd. f. byvandværker og private vandværker; medl. af best. f. familieaktieselskabet.

Adr.: Uglerup, 4300 Holbæk.

Firma: Fr. Dahlgaard A/S, vandværksindustri, Erik Menveds Vej 15, 4300 Holbæk.

Dahlgaard, Frederik Engelhardt Bojsen, direktør, maskinfabrikant, R.; f. 5/8 1881 i Erslev, Viborg amt, søn af snedkermester Peder Dahlgaard; udd. s. maskinarbejder h. fabrikant Heide, Galtrup 1895–1900, indehaver af Roslev Maskinfabrik 1903–05, etabl. nuværende virksomhed 1905, virksomheden omdannet t. lukket familieaktieselskab 1955, sønnerne Frede og Henry Dahlgaard meddirektører s. å., udvidet m. filial i Vejle 1960; fremstilling af stempelpumper (Hydria), undervandspumper, vandfilteranlæg, centrifugalpumper og kalktilsætningsapparater, speciale: byvandværksanlæg, medvirket v. fl. kommunale vandværker, serviceafd. f. byvandværker og private vandværker; tildelt Landsforeningen Dansk Arbejdes Initiativdiplom 1954; medl. af Foreningen af Fabrikanter i Jernindustrien i Provinserne, medstifter af A/S Holbæk Jernstøberi, medl. af best. s. 1918, medl. af best. f. Landsforeningen Dansk Arbejdes Holbæk afd. og medl. af best. f. familieaktieselskabet.

Adr.: Erik Menveds Vej 15, 4300 Holbæk.

Firma: Fr. Dahlgaard A/S, vandværksindustri, Erik Menveds Vej 15, 4300 Holbæk.

Dahlgaard, Henry, direktør, ingeniør, M. af I.; f. 11/12 1906 i Holbæk, søn af direktør, maskinfabrikant Frederik Engelhardt Bojsen Dahlgaard; g. 21/4 1934 m. Oda Rohra D., f. Møller; udd. s. maskinarbejder h. faderen 1924–28, ingeniør fra Odense maskinteknikum 1931, driftsingeniør h. faderen 1932, direktør sst. s. 1955, virksomheden samtidig

omdannet t. lukket familieaktieselskab (grundlagt 1905), udvidet m. filial i Vejle 1960; fremstilling af stempelpumper (Hydria), undervandspumper, vandfilteranlæg, centrifugalpumper og kalktilsætningsapparater, speciale: byvandværksanlæg, medvirket v. fl. kommunale vandværker, serviceafd. f. byvandværker og private vandværker; medl. af best. f. Holbæk Håndværker- og Industriforening, f. tekn. skole, Holbæk og f. familieaktieselskabet.

Adr.: Erik Menveds Vej 3, 4300 Holbæk.

Firma: Fr. Dahlgaard A/S, vandværksindustri, Erik Menveds Vej 15, 4300 Holbæk.

Dahlstrøm, Preben, direktør; f. 31/3 1939 i Kbhvn., søn af typograf Poul Dahlstrøm; g. 13/10 1963 m. Annie D., f. Skov; etabl. nuværende virksomhed 1968, på nuværende adr. s. 1971; formidling af håndværksydelser indenf. talrige fag (murer-, tømrer-, snedker-, VVS-arbejde m. m.).

Adr.: Lønborgvej 18, 2650 Hvidovre.

Firma: Håndværkercentrum, Hvidovrevej 1–3, 2610 Rødovre.

Dalager, Gunner, smedemester; f. 22/11 1930 i Odense, søn af grønthandler Gunner Dalager; g. 26/10 1959 m. Eva D., f. Andersen; udd. s. kleinsmed i fa. Brdr. Nielsen, Odense 1946–50, svend bl. a. på Odense Stålskibsværft og h. smedemester Fr. Larsen, Odense, etabl. nuværende virksomhed 1961; smede- og maskinarbejde, speciale: reparation af grafiske maskiner.

Adr.: Skt. Hans Gade 34, 5000 Odense.

Firma: Vigu, smedefirma, Skt. Hans Gade 34, 5000 Odense.

Dalgas, Peter, smedemester; f. 4/11 1931 i Skovlund, Ribe amt, søn af smedemester Jacob Dalgas; udd. h. smedemester Peter Christiansen, Skovlund 1946–50, svend h. smedemester A. B. Kokholm, Abildå, overtaget faderens virksomhed 1957; smedearbejde, forhandling og reparation af landbrugsmaskiner samt VVS-arbejde; medl. af Ribe amts Smedemesterforening.

Adr.: Skovlund, 6824 Mølby Midtj.

Firma: Peter Dalgas, smedemester, Skovlund, 6824 Mølby Midtj.

Dalgaard, Henning Preben, smedemester; f. 10/3 1922 i S. Vinge, Viborg amt, søn af gårdejer Niels Jensen Dalgaard; g. 26/1 1946 m. Anna D., f. Andersen; udd. s. maskinarbejder i fa. N. Birch, Langå 1938–42, svendeprøve m. ros, maskinreparatør på Nissens Trævarefabrik, Langå 1942, etabl. nuværende virksomhed 1958, på nuværende adr. i nyopført værksteds-, lager- og kontorbygning s. 1967, udvidet senest 1970; smede- og maskinarbejde efter opgave, VVS-arbejde, medvirket bl. a. v. skolebyggeri u. Midtjyllandsplanen og administrationsbygning, Langå; medl. af Randers omegns Smedemesterforening

Adr.: Randersvej, 8870 Langå.

Firma: Bysmedien, Randersvej, 8870 Langå.

Dalgaard, Kaj, smedemester; f. 1/5 1936 i Vejle, søn af havnearbejder Chr. Thybo Jensen; g. 31/1 1959 m. Kirsten D., f. Andreasen; udd. s. kleinsmed h. smedemester Gustav Østergaard, Vejle 1950–55, svendebrev 1955, frekventeret kurser, svend bl. a. h. læremesteren, i fa. Møller & Jochumsen, Vejle og A/S E. Rasmussen, Fredericia, etabl. nuværende virksomhed 1964, udvidet 1967; smede-, maskin- og kunstsmedearbejde efter opgave, gelænderarbejde, bl. a. t. broer, pumpestationer og speciale: fremstilling af forme t. betonindustrien, medvirket bl. a. v. Vejle Sparekasse, tekn. skole og Tulip A/S, Vejle; medl. af Vejle Smedemesterforening; hobby: sejlsport.

Adr.: Nørrekær, 7100 Vejle.

Firma: Kaj Dalgaard, smedemester, Ibæk Strandvej, 7100 Vejle.

Dalgaard, Poul Erik, VVS-installatør; f. 24/3 1936 i S.Vinge, Viborg amt, søn af gårdejer Niels Jensen Dalgaard; g. m. Jonna D., f. Johnsen; udd. h. broderen, smedemester H. Dalgaard, Langå 1955–60, svend sst., rejsemontør i A/S Shell 1961–66, gas-, vand- og sanitetseksm., Århus 1965, etabl. nuværende virksomhed 1966; smede- og maskinarbejde efter opgave samt VVS-arbejde; medl. af Dansk VVS-Installatør Forening, kreds 11, Kronjyden.

Adr.: Asmildvej 24, 8800 Viborg.



R. Dahl
fabrikant
Kbhvn. K.

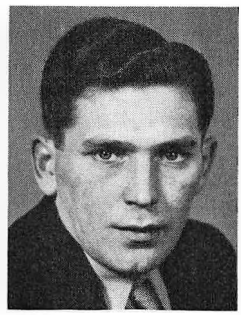

M. F. Dahlgren
prokurist
N. Bjert, Kolding

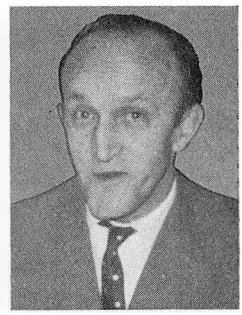

H. P. Dalgaard
smedemester
Langå

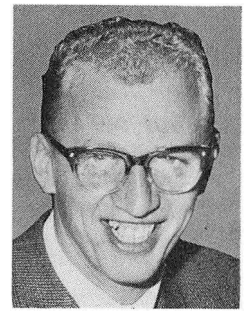

H. Dalsgaard
smedemester
Ranum

Firma: Poul E. Dalgaard, VVS-installatør, Asmildvej 24, 8800 Viborg.

Dall, Holger Scherrebeck, smedemester; f. 20/3 1907 i Vejstrup, Vejle amt, søn af forpagter Jeppe Jacobsen Dall; g. 22/4 1941 m. Ingeborg D., f. Hansen; udd. h. smedemester Meyer, Gislinge 1921–25, svend fl. steder, etabl. nuværende virksomhed 1930; smede- og maskinarbejde efter opgave, forhandling og reparation af landbrugsmaskiner; medl. af Nordvestsjællands Smedemesterforening.

Adr.: Bognæs, 4560 Vig St.

Firma: H. S. Dall, smedemester, Bognæs, 4560 Vig St.

Dall, Peter, smedemester; f. 7/3 1914 i Kær, Sønderjyllands amt, søn af karetmager Ivar Hansen Dall; g. 27/7 1945 m. Martha D., f. Hartung; udd. s. vogn- og beslagsmed h. smedemester Post, Bovrup 1930–34, svendebrev 1934, svend bl. a. h. smedemestrene Kjeldsen, Dybbøl, Juhler, Sønderborg og Jørgen Hansen, Kær samt i Tyskland, overtaget nuværende virksomhed 1946 (grundlagt 1903), opført nyt værksted 1948, samtidig udvidet; smede- og maskinarbejde efter opgave, forhandling og reparation af landbrugsmaskiner samt VVS-arbejde; medl. af Sønderborg amts Smedemesterforening (GKM).

Adr.: Broballe, 6430 Nordborg.

Firma: P. Dall, smedemester, Broballe, 6430 Nordborg.

Daller, Albert Sofus Martinussen, smedemester.

Firma: A. Daller, smedemester, Svanevej 23, 5000 Odense.

Dalsgaard, Henning, smedemester; f. 28/2 1936 i V. Bølle, Nordjyllands amt, søn af smedemester Jens Kr. Dalsgaard; g. 15/10 1960 m. Sonja D., f. Holm-Pedersen; udd. s. maskinarbejder h. faderen og på Sjørring Maskinfabrik 1950–54, svendebrev 1954, gas-, vand- og sanitetseksm. 1966, svend h. faderen, medindehaver 1969 (virksomheden grundlagt ca. 1860); smede- og maskinarbejde efter opgave, forhandling og reparation af landbrugsmaskiner og VVS-arbejde; medl. af Vest Himmerlands Smedemesterforening, af best. f. Ranum Fjernvarme.

Adr.: Ny Næsbyvej 10, 9681 Ranum.

Firma: Ranum Smede- og Maskinværksted, 9681 Ranum.

Dalsgaard, Jens Kristian, smedemester; f. 15/1 1906 i Knudstrup, søn af gårdejer Niels Dalsgaard; g. 17/10 1930 m. Esther D., f. Nielsen; udd. h. smedemester H. Andersen, Gedsted 1920–24, frekventeret Teknologisk Institut, Kbhvn. 1933 og 1937, egen smedeforretning i V. Bølle 1930–39, overtaget nuværende virksomhed 1939 (grundlagt ca. 1860), på nuværende adr. i nyopført værksteds- og lagerbygning s. 1952, optaget sønnen Henning Dalsgaard s. medindehaver 1969; smede- og maskinarbejde efter opgave, forhandling og reparation af landbrugsmaskiner og VVS-arbejde; medl. af Vest Himmerlands Smedemesterforening, af best. 1955–57.

Adr.: Næsbyvej 6, 9681 Ranum.



J. K. Dalsgaard
smedemester
Ranum



O. Dam
maskinfabrikant
Svenstrup J.

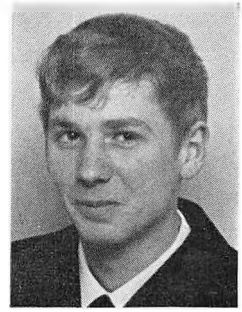

N. Aa. Damgaard
smedemester
Frederiks, Karup J.



R. Damgaard
smedemester
Frederiks, Karup J.

Firma: Ranum Smede- og Maskinværksted, 9681 Ranum.

Dam, Ove, maskinfabrikant; f. 1/6 1934 i Ålborg, søn af maskinfabrikant Frithjof Dam; g. 6/3 1965 m. Annalise D., f. Graugaard-Brandt; realeksm. 1950, udd. s. maskinarbejder på Aalborg Værft A/S 1950–54, svendebrev 1954, sejlet s. maskinass. 1954–55, videreudd. i England og Tyskland 1955–57, medarbejder h. faderen 1957, medindehaver 1969, eneindehaver 1972 (virksomheden grundlagt 1928 i Ålborg, på nuværende adr. i nyopført fabriks-, lager- og kontorbygning s. 1967); fremstilling af centrifugalpumper, også eksport; medl. af Aalborg Smedelaug og af Sct. Georgsgildet.

Adr.: Jægervænget 3, 9000 Ålborg.

Firma: Svanehøj Pumpefabrik, Fabriksparken 6, 9230 Svenstrup J.

Dam, Preben Erik R., VVS-installatør; f. 4/6 1934 i Nødebo, Frederiksborg amt, søn af arbejdsmd. Edmund Dam; g. 1/9 1957 m. Hanne D., f. Pedersen; udd. h. blikkenslagermester Aage Larsen, Hillerød 1949–54, svend bl. a. sst. og i fa. Andersen & Heegaard, Kbhvn., etabl. nuværende virksomhed 1962; kobber- og skiferarbejde samt VVS-arbejde; medl. af Dansk VVS-Installatør Forening, kreds 2, Frederiksborg og af best. f. Nødebo vandværk.

Adr.: Baunevej 1, Nødebo, 3480 Fredensborg.

Firma: Preben Dam, VVS-installatør, Baunevej 1, Nødebo, 3480 Fredensborg.

Dam, Vagner, direktør; f. 21/1 1921 i Struer; g. 5/5 1962 m. Mary D.; udd. på Jens Laursen & Sønners Skibsværft, Struer 1937–41, svend bl. a. sst. og på Nordhavnsværftet, Kbhvn., s. 1949 leder af nuværende virksomhed sm. m. direktør Arne Andersen (værftet grundlagt af Thyborønfiskere 1948 på andelsbasis), udvidet fl. gange; fremstilling og reparation af fiskekuttere; medl. af Skibs- og Bådebyggeriernes Arbejdsgiverforening.

Firma: Thyborøn Skibsværft, 7680 Thyborøn Havn.

Damgaard, Niels Aage, smedemester; f. 27/8 1949 i Frederiks, Viborg amt, søn af smedemester Robert Damgaard; udd. s. rørsmed 1964–68, gas-, vand- og sanitetseksm. 1971, medindehaver i faderens virksomhed s. 1972 (grundlagt 1945, udvidet m. fabrikation 1955, m. maskinværksted 1959); vogn- og beslagsmedie, forhandling og reparation af landbrugsmaskiner, fremstilling og forhandling af ensilagesnegle (Alheden), till. VVS-arbejde; medl. af Kjellerup og omegns Smedemesterforening.

Adr.: Park Allé 5, Frederiks, 7470 Karup J.

Firma: Frederiks Smede- og Maskinforretning, Robert Damgaard & Søn, Park Allé 5, Frederiks, 7470 Karup J.

Damgaard, Poul Madsen, direktør, civilingeniør; f. 28/4 1901 i Kbhvn., søn af skomager Marinus Madsen Damgaard; g. 1° 15/2 1928 m. Hulda Marie D., f. Johansson, død 1942, g. 2° 27/3 1945 m. Karen Oline D., f. Olsen; student 1920, cand. polyt. 1926,

ingeniør i fa. Andersen & Heegaard, Kbhvn. 1928, i fa. Andreasen & Henningsen, Kbhvn. 1930, etabl. nuværende virksomhed 1938, virksomheden omdannet t. aktieselskab 1964; entreprenør- og VVS-arbejde, medvirket bl. a. v. fl. skoler, American Tobacco Co., Gummifabrikken Tretorn, Holmens kaserne, Dragørfortet, Langeliniepavillonen, Søfolkenes Mindehotel, Tandlægehøjskolen, Magasin du Nord, Kildeskattehuset, fa. Automatic, Blindeinstituttet og byggeri f. åndssvageforsorgen; medl. af best. f. Sanitets-, Gas- og Vandmesterforeningen af 1919, hjem f. Vidar skolen og f. Marijatta, hjem f. udviklingshæmmede børn.

Adr.: Dronninggårds Allé 94, 2840 Holte.

Firma: Poul Damgaards Ingeniørforretning A/S, Morlenesvej 6, 2840 Holte.

Damgaard, Robert, smedemester; f. 18/2 1920 i Hauerdal, Viborg amt, søn af smedemester Jens Damgaard; g. 16/4 1943 m. Laura D., f. Bräuner; udd. s. vogn- og beslagsmed h. faderen 1934–38, eksm. s. beslagsmed, hærens beslagskole 1941, frekventeret kurser, gas-, vand- og sanitetseksm. 1962, svend h. faderen 1942–45, etabl. nuværende virksomhed 1945, udvidet m. fabrikation 1955 og m. maskinværksted 1959, optaget sønnen Niels Aage Damgaard s. medindehaver 1972; vogn- og beslagsmedie, smede- og maskinarbejde efter opgave, forhandling og reparation af landbrugsmaskiner og redskaber, fremstilling og forhandling af »Alheden« ensilagesnegl. till. VVS-arbejde, medvirket bl. a. v. skole og præstebolig i Frederiks; medl. af Kjellerup og Omegns Smedemesterforening, skuemester s. 1966, bestyrer af Frederiks vandværk s. 1946; hobby: lystfiskeri.

Adr.: Park Allé 5, Frederiks, 7470 Karup J.

Firma: Frederiks Smede- og Maskinforretning, Robert Damgaard & Søn, Frederiks, 7470 Karup J.

Damgaard, Verner, smedemester; f. 27/9 1918 i Vester-Skerninge, Fyns amt, søn af murermester Johs. Hansen Damgaard; g. 30/4 1944 m. Bodil Marie D., f. Hollænder; udd. h. smedemester Lars Madsen, Vester-Skerninge 1932–36, svend fl. steder, etabl. nuværende virksomhed 1947; smede- og maskinarbejde efter opgave, forhandling og reparation af landbrugsmaskiner samt VVS-arbejde; medl. af best. f. Ulbølle kredsen u. Fyns Stifts Smedemesterforening s. 1970, af best. f. Vester-Skerninge Brugsforening s. 1966.

Adr.: Fåborgvej 45, 5762 Vester-Skerninge.

Firma: Verner Damgaard, smedemester, 5762 Vester-Skerninge.

Damlund, Mogens Helmer, smedemester; f. 28/4 1923 i Køge, søn af frisørmester Aksel Johs. Jensen Damlund; g. 15/9 1951 m. Inge Kirstine D., f. Hansen; indt. 1947 beskæftiget v. forskelligt erhverv, udd. s. maskinarbejder h. svigerfaderen, smedemester Johs. Hansen, Kjulerup 1947–51, svendeprøve m. ros, svend sst., forpagtet virksomheden 1967, overtaget samme 1969 (grundlagt ca. 1890); smede- og maskinarbejde efter opgave, forhandling og reparation af landbrugsmaskiner, fremstilling af »Kjulerup-skovvognen« samt VVS-arbejde; medl. af Syd- og Østsjællands Smedemesterforening og Dansk Maskinhandlerforening; hobby: gl. motorcykler.

Adr.: Ringstedvej 645, Kjulerup, 4100 Ringsted.

Firma: Kjulerup Maskinforretning, Kjulerup, 4100 Ringsted.

Dam-Rasmussen, Kaj, smedemester; f. 24/7 1944 i Viby J., Århus amt, søn af smedemester Vald. Rikard Rasmussen; g. 9/5 1970 m. Susan D.-R., f. Bie; udd. h. faderen 1958–62, svend sst., medindehaver s. 1971 (virksomheden grundlagt 1943); smede- og maskinarbejde efter opgave, fremstilling af betonblandemaskiner, mørtelkærrer, pudse- og murerbukke, eksport t. Norge og Portugal, till. fast produktion af grave- og læsseskovle, samt reparation af entreprenørmateriel; tildelt diplom v. den 11. internationale byggematerialeudstilling i Portugal 1970; medl. af Østjyllands Smedemesterforening.

Adr.: Vidtskuevej 20, 8260 Viby J.

Firma: Viby Jern, V. R. Rasmussen & Søn, maskinfabrik, Fabrikvej 4, 8260 Viby J.

Damsgaard, Harald Nielsen, smedemester; f. 17/12 1921 i Villerslev, Viborg amt, søn

af arbejdsmd. Niels Chr. Nielsen Damsgaard; g. 10/11 1944 m. Klara D., f. Poulsen; udd. s. vogn- og beslagsmed h. smedemester N. C. Kaagaard, Hørdum 1938–42, frekventeret kurser, svend h. læremesteren og h. smedemester Wilhelmsen, Snedsted, etabl. nuværende virksomhed 1947, opført nyt værksted 1952; vogn- og beslagsmedie, smede- og maskinarbejde efter opgave, forhandling og reparation af landbrugsmaskiner og cykler, fremstilling af landbrugsredskaber samt VVS-arbejde; medl. af Nordvestjyllands Smedemesterforening, af best. f. Hassing-Refs herreders Smedemesterforening 1952–56, medl. af Hassing-Villerslev sogneråd 1958, af sammes skolekommission og børneværn 1958, formd. f. Villerslev Borger- og Håndværkerforening 1950–56.

Adr.: Villerslev, 7755 Bedsted Thy.

Firma: H. Damsgaard, smedemester, Villerslev, 7755 Bedsted Thy.

Dam-Sørensen, Preben, maskinfabrikant; f. 24/5 1943 i Tirsvad, Århus amt, søn af husmd. Aage Dam-Sørensen; g. 13/3 1969 m. Linda D-S., f. Mønster Larsen; frekventeret Vestbirk efterskole 1957–58, udd. s. vogn- og beslagsmed h. smedemester Ejvind Toft, Brædstrup 1959–64, frekventeret kurser, VVS-eksm., Horsens 1965, svend fl. steder, egen oliefyringsserviceforretning i Tirsvad 1967–68, overtaget delvis nedlagt virksomhed 1968 (grundlagt 1895), opført nyt værksted 1970; fremstilling af bærende konstruktioner t. fabriksanlæg samt VVS-arbejde, medvirket bl. a. v. Rask Mølle Centralskole, Brædstrup rutebilstation og Åle præstegård, har leveret bærende konstruktioner bl. a. t. Skagerak Fiskeindustri, Hirtshals, Horsens Karrosserifabrik og fl. Carlsberg-depoter; medl. af Horsens omegns Smedemesterforening, af best. f. Åle Håndværker- og Borgerforening s. 1969.

Adr.: Bygaden 34, 8764 Åle.

Firma: Damsø Smedie, 8764 Åle.

Danielsen, Egon Anneberg, VVS-installatør; f. 12/10 1936 i Bøvlingbjerg, Ringkøbing amt, søn af skomagermester Ingvard Bech Danielsen; g. 7/11 1959 m. Annemarie D., f. Krarup; udd. h. blikkenslagermester Tage Andersen, Bøvlingbjerg 1951–56, svend h. blikkenslagermester Frede Andersen, Riskov, gas- og vandmestereksm., etabl. s. VVS-installatør i Vemb 1959, udvidet på nuværende adr. i egen ejendom 1970; VVS-arbejde og fremstilling af korntude og enkeltdele t. kornsiloer; medl. af Dansk VVS-Installatør Forening, kreds 10, Nord Vest.

Adr.: Ølbyvej 26, 7600 Struer.

Firma: Egon Danielsen, VVS-installatør, Ølbyvej 26, 7600 Struer.

Danielsen, K. A., VVS-installatør; medl. af Dansk VVS-Installatør Forening, kreds 1, Kbhvn.

Firma: K. A. Danielsen & Co. A/S, VVS-installationsfirma, Bellahøjvej 145, 2700 Brønshøj.

Danziger, H., fabrikant; medl. af Foreningen af Smede- og Maskinvirksomheder i København.

Firma: Skandinavisk Flag- & Metalindustri, Classensgade 11, 2100 Kbhvn. Ø.

Danø, Steen Bechgaard, adm. direktør, statsaut. revisor.

Firma: Thrige-Titan A/S, 5000 Odense.

Dau, Svend Aage, smedemester; f. 29/8 1919 i Gudsø, Vejle amt, søn af arbejdsmd. Carl Chr. Dau; g. 7/9 1945 m. Anna D., f. Salomonsen; udd. s. vogn- og beslagsmed h. smedemestrene Henry Lind og Kongsted Jensen, begge Børup 1934–38, svendebrev 1938, frekventeret kurser, svend bl. a. h. smedemester Mørch, Skærbæk, maskinhandler Bordorff, Skodborg og 1951–61 på Skærbækværket, overtaget nuværende virksomhed 1961 (grundlagt ca. 1850); smede- og maskinarbejde efter opgave, forhandling og reparation af landbrugsmaskiner, -redskaber og traktorer, reparation af ladeapparater, till. VVS-arbejde, medvirket bl. a. v. Nørup skole; medl. af Smedemedesterforeningen Nord og Vest for Vejle; hobby: elektronik.

Adr.: Lihmskov, 7183 Randbøl.

Firma: Lihmskov Smede- og Maskinværksted, Lihmskov, 7183 Randbøl.

Daugaard, Hans Erik, direktør, ingeniør, M. af I.; f. 17/5 1930 i Sjørup, Århus amt, søn af landmd. Chr. Daugaard; udd. s. maskinarbejder h. smedemester L. Simonsen,

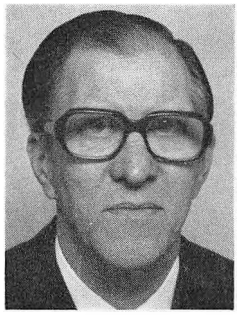

V. Damgaard
smedemester
Vester-Skerninge

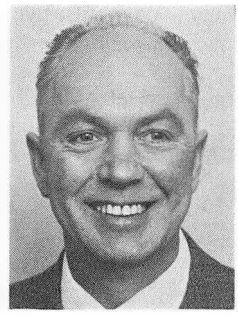

M. H. Damlund
smedemester
Kjulerup, Ringsted

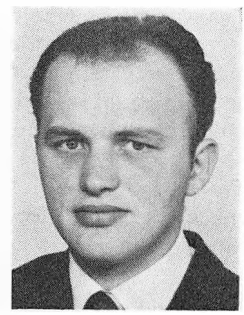

B. Deele
smedemester
Hovslund

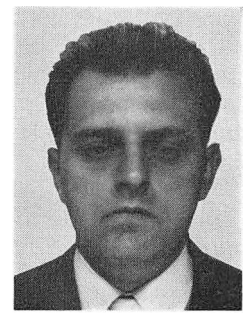

H. C. Deele
automekanikermester
Hovslund

Kolind 1946–50, svend i fa. Brdr. Larsen, Aså, ingeniør fra maskinteknikum 1956, ingeniør bl. a. på Aarhus Maskinfabrik og i fa. Ladegaard & Co., Odder, etabl. nuværende virksomhed 1964; fremstilling af hydrauliske pladesakse.

Firma: A/S Norsax, 8300 Odder.

Dausell, Axel Celius, VVS-installatør; f. 11/5 1910 i Ålborg, søn af gartner Karl Dausell; g. 26/5 1939 m. Edith D., f. Stenberg; udd. i blikkenslagerfa. H. Pers eftf., Ålborg 1927–31, gas-, vand- og sanitetseksm., Kbhvn. 1945, etabl. nuværende virksomhed 1946; VVS-arbejde og reparationsarbejde; medl. af Dansk VVS-Installatør Forening, kreds 1, Kbhvn. og af Håndværkerforeningen.

Adr.: Kærholmen 7, 2720 Vanløse.

Firma: A. C. Dausell, VVS-installatør, Hyltebjerg Allé 5, 2720 Vanløse.

Davidsen, Anders, smedemester; f. 6/10 1929 i Hals, Nordjyllands amt, søn af gårdejer Niels Davidsen; g. 25/10 1952 m. Ruth Ebba D., f. Hansen; udd. s. grovsmed h. smedemestrene Th. Odgaard Petersen, Hals og K. W. Andersen, Karleby 1946–50, svendebrev 1950, svend bl. a. h. sidstnævnte læremester, på Nakskov Skibsværft og i Nordisk Ventilator Compagni, Næstved, overtaget smedie i Næsby 1956 (grundlagt ca. 1910), på nuværende adr. i egen ejendom s. 1963, udvidet m. fabrikation 1968; smede- og maskinarbejde efter opgave, forhandling og reparation af landbrugsmaskiner, fremstilling af K.M.A. landbrugsvogne, vandværker og jernkonstruktioner samt VVS-arbejde; medl. af Vestlollands Smedemesterforening.

Adr.: Næsby, 4911 Kappel.

Firma: A. Davidsen, smedemester, Næsby, 4911 Kappel.

Davidsen, Anton, smedemester; medl. af Ringkøbing amts Smedemesterforening.

Firma: Anton Davidsen, smedemester, Hygum, 7620 Lemvig.

Davidsen, Boi Mathiesen, smedemester; f. 12/12 1922 i Bredebro, Sønderjyllands amt, søn af smedemester Hans Davidsen; g. 28/9 1951 m. Anne D., f. Winther; frekventeret Nordborg efterskole 1937, udd. s. maskinarbejder h. faderen 1937–41, svend sst. og h. fabrikant Fr. Pedersen, Smøl, overtaget faderens virksomhed 1948 (grundlagt ca. 1830) sm. m. broderen Hans Knudsen Davidsen, eneindehaver s. 1971, opført ny fabrikshal 1962, kontorbygning 1963; smede- og maskinarbejde, forhandling og reparation af landbrugsmaskiner og entreprenørmateriel; medl. af Tønder amts Smedemesterforening og af Dansk Maskinhandlerforening.

Adr.: Bygade 10, 6261 Bredebro.

Firma: Boi Davidsen, smedemester, maskinhandler, 6261 Bredebro.

Davidsen, Harry, maskinfabrikant, smedemester; f. 4/6 1924 i Hodsager, Ringkøbing amt; g. 30/9 1945 m. Rosa Grethe D., f. Nielsen; udd. h. smedemester Johs. Petersen, Vinderup 1938–42, svendebrev 1942, svend h. smedemester Nic. Nielsen, Avlum, etabl. nuværende virksomhed i egen ejen-

dom 1961, udvidet fl. gange, studieophold i Czekoslovakiet; smede- og maskinarbejde efter opgave, forhandling og reparation af landbrugsmaskiner, fremstilling af landbrugsvogne, speciale: balle- og fodervogne, till. VVS-arbejde.

Adr.: Fovsing, 7600 Struer.

Firma: Fousing ny Smede- og Maskinforretning, Fovsing, 7600 Struer.

Davidsen, Jørgen, VVS-installatør, ingeniør; f. 30/4 1930 i Haslev, søn af varmeinstallatør Carl Davidsen; g. 25/6 1958 m. Lis D., f. Hansen; udd. h. faderen og på Thorkild Ek's Maskinfabrik, Kbhvn. 1950–54, ingeniør fra Kbhvn.s maskinteknikum 1957, ingeniør i A/S Danfoss s. å., medindehaver i faderens virksomhed 1963, omdannet t. aktieselskab 1969; VVS-arbejde; formd. f. Syd- og Østsjællands Smedemesterforening s. 1969.

Adr.: Bøgevej 18, 4690 Haslev.

Firma: C. Davidsen & Søn A/S, VVS-installationsfirma, Lysholms Allé 3, 4690 Haslev.

Deele, Bent, smedemester; f. 16/6 1940 i Rise, Sønderjyllands amt, søn af banebetjent Johan Deele; udd. h. smedemester Chr. Hansen, Over-Jerstal 1956–60, svend i fa. Brdr. Friis, Ø. Løgum 1961–63, etabl. nuværende virksomhed i Hjaruplund 1963, optaget broderen Hans Chr. Deele s. medindehaver 1966, på nuværende adr. i egen nyopført fabriks-, lager- og kontorbygning s. 1968; smede- og maskinarbejde, forhandling og reparation af automobiler, landbrugsmaskiner og entreprenørmateriel samt VVS-arbejde; medl. af Åbenrå amts Smedemesterforening.

Adr.: 6552 Hovslund.

Firma: Brdr. Deele, auto-maskinværksted, 6552 Hovslund.

Deele, Hans Chr., automekanikermester; f. 5/5 1943 i Rise, Sønderjyllands amt, søn af banebetjent Johan Deele; g. 20/11 1966 m. Elly D., f. Hansen Torp; udd. h. mekanikermestrene, Brdr. Liss, Åbenrå 1960–64, medindehaver i broderens, smedemester Bent Deeles virksomhed s. 1966 (grundlagt 1963), på nuværende adr. i egen nyopført fabriks-, lager- og kontorbygning s. 1968; smede- og maskinarbejde, forhandling og reparation af automobiler, landbrugsmaskiner og entreprenørmateriel samt VVS-arbejde; medl. af Abenrå amts Smedemesterforening; hobby: idræt.

Adr.: 6552 Hovslund.

Firma: Brdr. Deele, auto-maskinværksted, 6552 Hovslund.

Degn, Poul, bogholder; f. 24/1 1919 i N. Lyngvig, Ringkøbing amt, søn af fiskeskipper Jørgen Andersen; g. 29/3 1944 m. Klara D., f. Kristensen; fisker fra Hvide Sande 1933–65, bestyrer på Thyborøn Sømandshjem 1965–66, bogholder i nuværende virksomhed s. 1966 (grundlagt 1951, omdannet t. aktieselskab s. å.); fremstilling af fiskekuttere; formd. f. KFUM og K., Hvide Sande 1955–61.

Adr.: Kirkevej 13, 6960 Hvide Sande.

Firma: A/S Hvide Sande Skibs- og Baadebyggeri, 6960 Hvide Sande.

Dejligbjerg, Børge, smedemester, VVS-installatør; f. 17/2 1940 i Haverslev, Nordjyllands amt; g. 6/8 1961 m. Vita D., f. Rasmussen; udd. h. smedemester Henry Nielsen, Års 1955–59, svendebrev 1959, svend h. smedemester Aksel Andersen, Års 1959–64, overtaget virksomheden 1964 (grundlagt 1946), på nuværende adr. i egen ejendom s. 1967; maskin- og kleinsmedearbejde samt VVS-arbejde, speciale: fjernvarme og oliefyr, medvirket bl. a. v. administrationsbygning, tekn. skole og plejehjem i Års, fl. skoler t. statens åndssvageforsorg og sygehuse i Farsø, Terndrup og Fjerritslev; medl. af Vest Himmerlands Smedemesterforening.

Adr.: Markedsvej 17, 9600 Års.

Firma: Børge Dejligbjerg, smedemester, VVS-installatør, Markedsvej 17, 9600 Års.

Dencker, Adolph H., VVS-installatør; f. 11/1 1896 i Lindholm, Nordjyllands amt, søn af bødkermester P. Dencker; g. 29/1 1917 m. Laura D., f. Andersen; udd. s. blikkenslager i Ålborg 1910–14, gas-, vand- og sanitetseksm., Kbhvn. 1935, svend bl. a. i fa. Carl Christiansen & Co., Ålborg, montør i fa. E. Berent, Kbhvn., etabl. nuværende virksomhed 1935, optaget sønnen Niels C. Dencker s. medindehaver 1944, overdraget virksomhe-

den t. sønnen 1969; medl. af Dansk VVS-Installatør Forening, kreds 1, Kbhvn.

Adr.: Beatevej 5, 2500 Valby.

Dencker, Niels Christian, VVS-installatør; f. 14/3 1922 i Ålborg, søn af blikkenslagermester A. H. Dencker; g. 7/2 1952 m. Rita D., f. Andersen; udd. h. faderen 1937–41, svendeprøve m. ros, svend sst., mestersvend 1943, medindehaver i faderens virksomhed 1944 (grundlagt 1935), eneindehaver s. 1969; kobber- og skiferarbejde samt VVS-arbejde, medvirket bl. a. v. fl. restauranter i Tivoli, Valencia, KTAS, Ringbilen, Dansk Esso, alle Kbhvn. samt fl. arbejder i Kbhvn.s omegn; medl. af Dansk VVS-Installatør Forening, kreds 1, Kbhvn., Håndværkerforeningen og Den Store Danske Frimurerloge, embedsmd. i sidstnævnte.

Adr.: Nakskovvej 100, 2500 Valby.

Firma: Adolph Dencker & Sønner, VVS-installationsfirma, Harrestrupvang 1–3, 2500 Valby (forretning: Vigerslevvej 58, 2500 Valby).

Dencker, Vagn, VVS-installatør; f. 25/7 1915 i Mausing, Viborg amt, søn af førstelærer Rs. Jørgen Dencker; g. 26/10 1942 m. Gerda D., f. Jensen; udd. s. maskinarbejder h. smedemestrene N. Stenholt, Mausing og Stougaard, Silkeborg 1932–36, frekventeret Haslev Håndværkerhøjskole 1936–37, svend bl. a. h. sidstnævnte læremester, h. maskinhandler Jensen, Kjellerup og h. ingeniør Chr. Schou, Silkeborg, arbejdsformd. på Blikas, Silkeborg 1950–53, etabl. nuværende virksomhed 1953 sm. m. smedemester P. Laursen, eneindehaver s. 1963, på nuværende adr. s. 1964; smede- og maskinarbejde efter opgave, speciale: VVS-arbejde, medvirket bl. a. v. skoler i Sjørslev, Skægkær, Kragelund og Kjellerup, Kildegården, Karup, Kjellerup valgmenigheds præstebolig, Jydske Bank og alderdomshjem i Kjellerup; medl. af Kjellerup og Omegns Smedemesterforening, fl. lokale tillidshverv; hobby: jagt.

Adr.: Enghavevej 3, 8620 Kjellerup.

Firma: Vagn Dencker, VVS-installatør, Fabriksvej, 8620 Kjellerup.

Dibbern, E., VVS-installatør; medl. af Dansk VVS-Installatør Forening, kreds 7 A, Sydfyn og øerne.

Firma: E. Dibbern, VVS-installatør, Strandgade 5, 5600 Fåborg.

Dideriksen, Johannes Laurids, smedemester; medl. af Ringkøbing amts Smedemesterforening.

Firma: Johs. Dideriksen, smedemester, Husby, 6990 Ulfborg.

Dideriksen, Kay, smedemester; f. 20/4 1917 i Kbhvn.; g. 9/11 1941 m. Ebba D., f. Waaben; udd. s. kleinsmed i fa. Oluf & Ferd. Schæbel, Kbhvn. 1933–38, svend bl. a. sst. og i A/S NESA, Kbhvn., etabl. nuværende virksomhed 1949, på nuværende adr. s. 1959, udvidet m. fabrik i Bjæverskov 1968; smede- og maskinarbejde efter opgave, bygnings- og pladearbejde, fremstilling af jernkonstruktioner, aluminiumvinduer, benzin- og oliemateriel t. servicestationer, afd. f. VVS-arbejde; medl. af Foreningen af Smede-, Maskin- og VVS-virksomheder i Danmark, medl. af best. f. Foreningen af Smede- og Maskinvirksomheder i København, skuemester v. svendeprøvekommissionen indenfor Jern- og Metalindustrien.

Adr.: Toftøjevej 53, 2720 Vanløse.

Firma: Kay Dideriksen, smedemester, Støberigade 13, 2450 Kbhvn. SV. og Smedevej 5, 4632 Bjæverskov.

Dideriksen, Nicolaus Lauritzen, smedemester; f. 14/9 1921 i Arrild, Sønderjyllands amt, søn af smedemester B. Dideriksen; g. 22/10 1954 m. Jenny D., f. Vind; udd. s. vogn- og beslagsmed h. faderen 1935–39, svendebrev 1939, overtaget faderens virksomhed 1954 (grundlagt 1908); smede- og maskinarbejde efter opgave, forhandling og reparation af landbrugsmaskiner og VVS-arbejde; medl. af Haderslev Vesteramts Smedemesterforening.

Adr.: 6545 Arrild.

Firma: Arrild Smede- og Maskinværksted, 6545 Arrild.

Didriksen, L. B., VVS-installatør; medl. af Dansk VVS-Installatør Forening, kreds 1, Kbhvn.

Firma: L. B. Didriksen, VVS-installatør, Kong Georgs Vej 60, 2000 Kbhvn. F.



K. Dideriksen
smedemester
Kbhvn. SV.

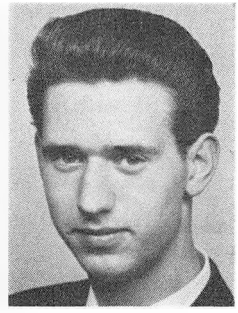

H. L. Dindler
smedemester
Odense

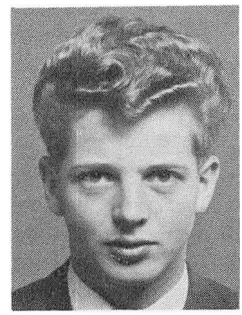

B. H. Dinesen
smedemester
Ny-Solbjerg

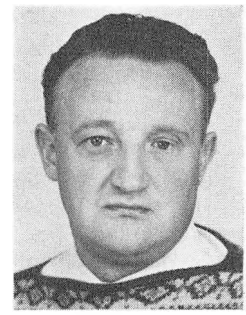

E. Drastrup
smedemester,
VVS-installatør
Ll. Arden, Arden

Dindler, Carl Christian, smedemester; f. 23/12 1899 i Odense, søn af smedemester C. C. Dindler; g. 30/5 1925 m. Olga Holch D., f. Andreasen; udd. s. kleinsmed h. faderen 1914–19, svend sst., overtaget faderens virksomhed 1936 (grundlagt 1896), overdraget virksomheden t. sønnen Henning Lindegaard Dindler 1968; æresmedl. i Odense Smedelaug s. 1971, kasserer og næstformd. f. haveforeningen Snapind Løkken, medl. af Serapion ordenen.

Adr.: Thorsgade 24, 5000 Odense.

Dindler, Henning Lindegaard, smedemester; f. 25/3 1938 i Odense, søn af smedemester Carl Chr. Dindler; udd. h. faderen 1954–58, svend på Odense Stålskibsværft 1958–60, på Odense Skibssmedie 1960–67, rejsemontør på Vægtfabrikken Divus, Rødovre 1967–68, overtaget faderens virksomhed 1968 (grundlagt 1896); smedearbejde, gelænderarbejde, fremstilling af bygningsbeslag og vindeltrapper; medl. af Centralforeningen for Smedemestre i Østifterne; hobby: lystfiskeri.

Adr.: Thorsgade 24, 5000 Odense.

Firma: H. Dindler, smedemester, Thorsgade 24, 5000 Odense.

Dinesen, Bendt Hessellund, smedemester; f. 20/5 1940 i Rørt, Århus amt, søn af gårdejer Kaj Hessellund Dinesen; g. 23/3 1963 m. Ella D., f. Christensen; udd. s. maskinarbejder i fa. M. Rasmussen & Søn, Odder 1956–61, svendebrev 1961, svend 1961–65, gas-, vand- og sanitetseksm. 1967, etabl. s. smedemester i Landborup 1965–72, etabl. nuværende virksomhed 1971; kleinsmedearbejde og VVS-arbejde.

Adr.: 8355 Ny-Solbjerg.

Firma: Bendt H. Dinesen, smedemester, 8355 Ny-Solbjerg.

Dirks, Jens Christian, el- og VVS-installatør; f. 30/3 1910 i Haderslev, søn af lærer Jens Chr. Dirks; f. 24/7 1937 m. Birgitte Mathilde D., f. Mortensen; udd. i fa. Viggo Mathiesen, Haderslev 1928–32, installatøreksm., Sønderborg 1954, svend og montør h. læremesteren, gas-, vand- og sanitetseksm., etabl. nuværende virksomhed 1935; el- og VVS-arbejde; medl. af Dansk VVS-Installatør Forening, kreds 16, Syd, skuemester f. kreds 9 u. Protektor, formd. f. Haderslev Gas- og Vandmesterforening, næstformd. f. Haderslev Håndværkerforening.

Adr.: Bispegade 6, 6100 Haderslev.

Firma: J. C. Dirks, el- og VVS-installatør, Bispegade 6, 6100 Haderslev.

Dissing, Kaj, VVS-installatør; f. 14/2 1946 i Horsens, søn af urmager O. H. Dissing; g. 25/6 1966 m. Anne Grethe D., f. Rishøj Hansen; udd. i blikkenslagerfa. Einer E. Petersen, Horsens 1961–65, svend sst., forretningsfører 1966, overtaget virksomheden 1967 (grundlagt 1935), gas-, vand- og sanitetseksm.; VVS-arbejde; medl. af Dansk VVS-Installatør Forening, kreds 15, Østjyden; hobby: jagt.

Adr.: Kattesund 24, 8700 Horsens.

Firma: Einar E. Petersen, VVS-installationsfirma, Kattesund 24, 8700 Horsens.

Dohn, Anders, smedemester; f. 10/5 1905 i Kolind, Århus amt, søn af landpostbud Anthon Dohn; g. 17/11 1932 m. Agna D., f. Petersen; udd. s. vogn- og beslagsmed h. smedemester Hammer Petersen, Kolind 1920–24, egen smedeforretning i Balle 1931–41, bysmed i Ålsrode 1941–47, overtaget smedien 1947 (grundlagt ca. 1860); vogn- og beslagsmedie, forhandling og reparation af landbrugsmaskiner og traktorer, VVS-arbejde og -service; medl. af Randers omegns Smedemesterforening, af best. 1953–57, formd. f. Ålsrode Borgerforening.

Adr.: Ålsrode, 8500 Grenå.

Firma: A. Dohn, smede- og maskinforretning, Ålsrode, 8500 Grenå.

Dollerup, Svend Aage, maskinfabrikant; f. 29/5 1920 i Farsø, Nordjyllands amt; g. 5/11 1949 m. Anita D., f. Schaumann-Sørensen; udd. s. maskinarbejder på Skals Maskinfabrik 1937–41, svendeprøve: veludført, svend 1941–50, etabl. nuværende virksomhed 1950, overgået t. fabrikation, på nuværende adr. s. 1969; fremstilling og reparation af specialmaskiner t. madrasfabrikation, till. VVS-arbejde; medl. af Vest Himmerlands Smedemesterforening, af best. f. Gedsted varmeværk og f. E.G.O. el-selskab, Bjerringbro.

Adr.: Holmmarksvej 3, 9631 Gedsted.

Firma: Gedsted Smede- og Maskinforretning, Holmmarksvej 3, 9631 Gedsted.

Domino, Arne, smedemester.

Firma: Lee Smedie og Maskinværksted, Lee, 8850 Bjerringbro.

Domino, Erling Wagner, fabrikant; f. 11/6 1933 i Blenstrup, Århus amt, søn af smedemester Kresten Jensen Domino; g. 24/5 1958 m. Vera D., f. Fynboe; udd. s. kleinsmed h. faderen og på Poul Rasmussens Maskinfabrik, Randers 1947–52, studierejser t. Holland, Vesttyskland og Sverige, svend bl. a. på Pedershaab Maskinfabrik, Brønderslev, i fa. H. Nielsen & Søn, Kbhvn. og h. smedemester Kay Diderichsen, Kbhvn., maskinass, i rederiet Norden 1956–57, etabl. smedeforretning i Glostrup 1961, i Tranegilde 1964–66, overtaget ejendom i Bredal 1966, etabl. maskinfabrik sst. 1966; fremstilling af bygningskonstruktioner t. svine- og kostalde, forhandling og fremstilling af staldinventar (Domino staldinventar) og fremstilling af maskindele, eksport t. Sverige og Vesttyskland, udstillet på dyrskuer; fl. lokale tillidshverv; hobby: lystfiskeri.

Adr.: Bredal, 7100 Vejle.

Firma: Wagner Domino, maskinfabrik, Bredal, 7100 Vejle.

Donde, Mogens, VVS-installatør; f. 17/7 1934 i Kbhvn., søn af blikkenslagermester Eduard Donde; g. 23/1 1958 m. Dina D., f. Choleva; udd. i blikkenslagerfa. G. V. Frydenlund & Søn, Kbhvn. og h. faderen 1952–57, arbejdsophold i Israel, svend h. faderen, gas- og vandmestereksm. 1961, overtaget faderens virksomhed 1968; VVS-arbejde, speciale: installation af damppresseanlæg t. konfektionsindustrien; medl. af Dansk VVS-Installatør Forening, kreds 1, Kbhvn.

Adr.: Skovkæret 11, 2880 Bagsværd.

Firma: E. Donde, VVS-installationsfirma, Slotsgade 23, 2200 Kbhvn. N.

Dragsted, Ove, kgl. hof-juveler & hof-guldsmedemester; medl. af Guld- og Sølvvarefabrikantforeningen.

Adr.: Vejlemosevej 41, 2840 Holte.

Firma: A/S A. Dragsted, Bredgade 17, 1260 Kbhvn. K.

Drastrup, Ernst, smedemester, VVS-installatør; f. 19/12 1931 i Torup, Nordjyllands amt, søn af gårdejer Marius Drastrup; g. 15/6 1957 m. Hanne D., f. Pinstrup; udd. h. smedemester Søren Larsen, Sejlflod 1946–51, VVS-eksm. 1965, maskinist i rederiet ØK, Kbhvn. 1953–54, arbejdsophold i Canada 1954–56, svend 1957–60, overmontør i ingeniørfa. Aksel Kyed, Ålborg 1960–64, overtaget nuværende virksomhed 1964 (grundlagt 1938); smede- og maskinarbejde, bygningsarbejde, VVS-arbejde, forhandling og reparation af landbrugsmaskiner, fremstilling af jernkonstruktioner efter opgave samt håndsmedede havemøbler, medvirket bl. a. v. Arden plejehjem og Lars Pedersens Metalvarefabrik, Hobro; medl. af Østhimmerlands Smedemesterforening.

Adr.: Ll. Arden, 9510 Arden.

Firma: Lillearden Smede- og Maskinforretning, Ll. Arden, 9510 Arden.

Drews, Edmund, fabrikant; f. 21/2 1915 i Kbhvn., søn af købmd. F. Drews; g. 1950 m. Tove D., f. Tranholm; udd. i Galvanisk Industri, Kbhvn. 1931–35, svend bl. a. sst., overtaget nuværende virksomhed 1958; fornikling, forkromning, forkobring, slibning m. m.; medl. af Metalvarebranchens Arbejdsgiverforening og af Gørtlerlauget.

Adr.: Jansvej 20, 2300 Kbhvn. S.

Firma: Nørrevolds Forniklings- og Forkromningsanstalt, Peder Hvitfeldts Stræde 11 B, 1173 Kbhvn. K.

Dreyer, Hugo Christoph Aagaard, elektroinstallatør, ingeniør; f. 6/8 1906 i Kbhvn., søn af maskinmester Kristian Dreyer; g. 18/1 1934 m. Gudrun D., f. Schou; udd. s. elektriker i A/S Titan, Kbhvn. 1923–27, ingeniør fra Kbhvn.s elektroteknikum 1930, medarbejder h. faderen 1931, medindehaver 1934, bestyrer f. moderen 1941–52, eneindehaver s. 1952 (virksomheden grundlagt 1908, udvidet m. isoleringsafd. 1927), till. indehaver af elinstallationsforretning s. 1947, på nuværende adr. s. 1969; kedelrensnings- og isoleringsarbejde, till. el-installation; medl. af repræsentantskabet f. Dansk Arbejdsgiverforening 1942–70, formd. f. Foreningen af Kedelrensningsfirmaer i København s. 1942, medl. af Foreningen af Isoleringsfirmaer øst f. Storebælt samt ELFO, lægdommer i Ndr. birks boligret.

Adr.: Markvangen 5, 2820 Gentofte.

Firma: Kr. Dreyer, Bogholder Allé 30, 2720 Vanløse.

Dræby, Eric, fabrikant; medl. af Centralforeningen for Smedemestre i Østifterne.

Firma: Petersen & Dræby, instrumentfabrik, Buevej 1, 3400 Hillerød.

Duborg, Carl, smedemester; f. 5/12 1928 i Burkal, Sønderjyllands amt, søn af malermester Ivan Apuschkin; g. 29/12 1954 m. Irene D., f. Stigfeldt; udd. h. smedemester Søren Sørensen, Jejsing 1945–49, svend bl. a. h. smedemestrene S. C. Clausen, Præstø og Marinus Olsen, Vemmelev og i fa. Labofa, Skælskør, etabl. nuværende virksomhed 1961, på nuværende adr. i egen ejendom s. 1968, opført nyt værksted 1969; smede- og maskinarbejde, speciale: VVS-arbejde og installation af oliefyr, medvirket bl. a. v. boligbyggeri i Vemmelev, Korsør og Slagelse samt kommunalt arbejde; medl. af Sydvest- og Midtsjællands Smedemesterforening.

Adr.: Lindevej 2, 4241 Vemmelev.

Firma: Vemmelev Varme & Sanitet, Lindevej 2, 4241 Vemmelev.

Duborg, Mathias, smedemester, VVS-installatør; f. 2/7 1923 i Jejsing, Sønderjyllands amt, søn af malermester Ivan Apuschkin; g. 5/12 1945 m. Anne Margrethe D., f. Jensen; udd. s. kleinsmed i fa. Charles Nielsens enke, Kbhvn. 1938–42, svendebrev 1942, svend bl. a. h. Brdr. Roost, Tønder, på Viborg Karrosserifabrik, i fa. C. F. Dela, Tønder og h. broderen, smedemester A. Duborg, Tønder, overtaget nuværende virksomhed 1964 (grundlagt 1923), gas- og vandmestereksm., Århus 1970; VVS-arbejde; medl. af Tønder amts Smedemesterforening.

Adr.: Viddingherredsgade 1 A, 6270 Tønder.

Firma: Mathias Duborg, VVS-installatør, smedemester, Viddingherredsgade 1 A, 6270 Tønder.

Due-Petersen, Jens, adm. direktør, civilingeniør, R.; f. 23/2 1900 i Århus, søn af direktør Peter Due-Petersen; g. 25/7 1920 m. Eleanor Margaret D-P., f. Miles; adgangseksm. 1920, cand. polyt. 1926, studie- og arbejdsophold i England, Belgien og Tyskland 1926–28, ingeniør i A/S Frichs, Århus 1928, direktør sst. 1938, adm. direktør s. 1945 (virksomheden grundlagt 1854, omdannet t. aktieselskab 1912); lokomotiv- og maskinfabrik; medl. af Foreningen af Fabrikanter i Jerndustrien i Provinserne, medl. af Industrirådet 1946–66, af repræsentantskabet f. Den Danske Provinsbank A/S, medstifter af C.E.L.T. (Constructeurs Européens de Locomotives â Moteurs Thermiques) 1953, præsident 1953–58.

Adr.: Gl. Åbyhøj, 8230 Åbyhøj.

Firma: A/S Frichs, 8000 Århus C.

Duerlund, Bjarne, VVS-installatør; f. 28/9 1928 i Svendborg, søn af arbejdsmd. Lars Møller Duerlund; g. 22/6 1952 m. Grethe D.; udd. i blikkenslagerfa. Hans Kaj Rasmussen & Søn, Svendborg 1944–48, svend fl. steder,

etabl. nuværende virksomhed 1959; VVS-arbejde, medvirket bl. a. v. børnehave og lærerboliger på Thurø; medl. af Dansk VVS-Installatør Forening, kreds 7 A, Sydfyn og øerne; hobby: håndbold.

Adr.: Søndervej 53, 5991 Thurø.

Firma: Bjarne Duerlund, VVS-installatør, Søndervej 53, 5991 Thurø.

Dupont, H., smedemester; medl. af Smedemesterforeningen Nord og Vest for Vejle.

Firma: H. Dupont, smedemester, 7300 Jelling.

Dupont, Aage, smedemester; medl. af Smedemesterforeningen Nord og Vest for Vejle.

Firma: Aage Dupont, smedemester, 7300 Jelling.

Dybro, Aksel, fabrikant; f. 7/6 1914 i S. Bindslev, Nordjyllands amt, søn af smedemester C. M. Dybro; g. 25/2 1945 m. Johanne D., f. Jørgensen; udd. s. maskinarbejder h. faderen 1930–34, svendebrev 1934, svend sst., i A/S Pedershaab Maskinfabrik og fa. Høegh & Tipsmark, begge Brønderslev, etabl. s. blikkenslagermester i Bindslev 1944, på nuværende adr. i nyopført fabriks- og lagerbygning s. 1956, samtidig udvidet m. fabrikation, udvidet fl. gange; fremstilling af automatiske vandvarmere, varmevekslere og centralvarmekedler; till. VVS-arbejde; medl. af Hjørring og Omegns Smedemesterforening, af best. f. Bindslev Fjernvarme og f. Bindslev vandværk.

Adr.: 9881 Bindslev.

Firma: Aksel Dybro, beholderfabrik, Vesterbro 13, 9881 Bindslev.

Dynnesen, Levi Peter, overingeniør, cand. polyt.; f. 12/9 1920 i Kbhvn., søn af værkfører Chr. Dynnesen; g. 6/3 1948 m. Ulla de Hemmer D., f. Egeberg; student 1939, cand. polyt. 1945, ingeniør i Laur. Knudsen A/S, Kbhvn. s. å., orlov f. studieophold i England 1946–47, tegnestuechef i nuværende virksomhed 1956, overingeniør sst. s. 1960 (virksomheden grundlagt 1907, omdannet t. aktieselskab 1913); produktion af elektrisk stærkstrømsmateriel og stålmaster; hobby: sejlsport.

Adr.: Fælledvej 78, 7000 Fredericia.

Firma: A/S E. Rasmussen, 7000 Fredericia.

Dyeremose, Carl Christian, VVS-installatør; f. 10/5 1925 i Holstebro; g. m. Annelise D., f. Smith; udd. h. blikkenslagermester E. Nielsen, Holstebro 1941–45, VVS-eksm., Århus 1957, overtaget nuværende virksomhed 1960; VVS-arbejde samt tagdækning; erhvervet fl. kredsmesterskaber i kaproning; medl. af best. f. Dansk VVS-Installatør Forening, kreds 14, Vestjyden, af best. f. Varde Håndværkerforening, tidl. træner og instruktør i Holstebro Kaproningsklub.

Adr.: Lundgade 4, 6800 Varde.

Firma: C. C. Dyeremose, VVS-installatør, Lundgade 4, 6800 Varde.

Dyrberg, Kresten, smedemester; f. 24/6 1922 i Haderup, Ringkøbing amt, søn af vognmd. Nicolai Dyrberg; g. 19/11 1944 m. Bodil D., f. Dalgaard; udd. h. smedemester P. Frøslev, Åsted 1937–41, overtaget nuværende virksomhed 1944, ombygget og udvidet 1957; vogn- og beslagsmedie, forhandling og reparation af landbrugsmaskiner og traktorer, VVS-arbejde, forhandling af benzin og brændselsolie, medvirket bl. a. v. Breum Centralskole; medl. af Skive og omegns Smedemesterforening.

Adr.: Grønning, 7881 Jebjerg.

Firma: Kresten Dyrberg, smede- og maskinforretning, Grønning, 7881 Jebjerg.

Dyrendom, Henry, VVS-installatør; f. 15/12 1931 i Nørresundby, søn af blikkenslager Carl Henry Dyrendom; g. 1954 m. Karla D.; udd. s. blikkenslager i fa. Aalborg Rørteknik 1948–53, svend bl. a. i Grønland, etabl. virksomhed i Godthåb 1957 sm. m. broderen Karl Dyrendom, i Vejle 1963, egen virksomhed på nuværende adr. s. 1971, gas-, vand- og sanitetseksm. 1964; VVS-arbejde; medl. af Dansk VVS-Installatør Forening, kreds 12, Århus.

Adr.: Gudrunsvej 4, 8220 Brabrand.

Firma: H. Dyrendom, VVS-installatør, Hejredalsvej 51, 8220 Brabrand.

Dyrstrøm, John, VVS-installatør; f. 6/1 1943 i Kbhvn.; g. 10/9 1966 m. Inge Sofie D., f. Gotfred; udd. h. svigerfaderen, blikkenslager-

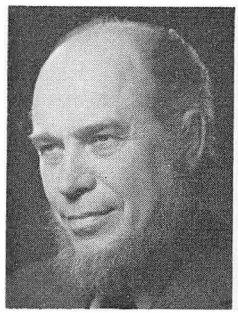

L. P. Dynnesen
overingeniør, cand. polyt.
Fredericia

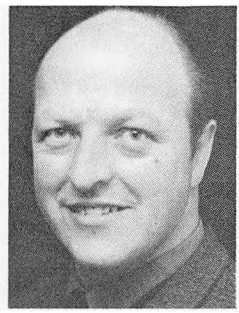

H. Dyrendom
VVS-installatør
Brabrand

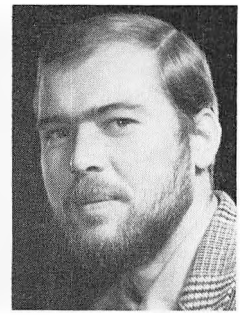

J. Dyrstrøm
VVS-installatør
Humlebæk



N. J. Ebbensgaard
økonomidirektør,
cand. oecon.
Frederiksværk

mester Knud Gotfred, Humlebæk 1964–67, till. handelsudd. i isenkrambranchen 1958–62, svend h. svigerfaderen og i A/S Brdr. Dahl, Kbhvn., VVS-eksm., Kbhvn. 1971, overtaget svigerfaderens virksomhed 1969 (grundlagt 1932); kobber- og skiferarbejde samt VVS-arbejde; medl. af Dansk VVS-Installatør Forening, kreds 2, Frederiksborg.

Firma: K. Gotfreds eftf., VVS-installationsfirma, Jernbane Allé 1, 3050 Humlebæk.

Ebbensgaard, Niels Jørgen, økonomidirektør, cand. oecon.; f. 14/8 1931 i Vemb, Ringkøbing amt, søn af købmd. Bernhard Andersen; g. 8/8 1959 m. Kirsten Elisabeth E., f. Nielsen; student 1949, cand. oecon. 1956, økonomisekr. i JTAS, Århus 1957–59, regnskabschef i entreprenørfa. Asmussen & Weber, København A/S og Holbæk A/S 1960–67, sekretariatschef i EDB-rådet 1967–69, i Sparekassen Bikuben, Kbhvn. 1970–71, økonomidirektør i nuværende virksomhed s. 1972 (virksomheden grundlagt s. aktieselskab 1940); fremstilling af stang- og profiljern samt plader t. skibsbygning.

Adr.: Stålbakken 4, 3300 Frederiksværk.

Firma: Det Danske Staalvalseværk A/S, 3300 Frederiksværk.

Ebbesen, Aage Richard, fabrikant; f. 13/9 1921 i Kbhvn., søn af fabrikant Rich. Vilh. Ebbesen; g. 26/4 1947 m. Tove E., f. Svarre; udd. s. maskinarbejder h. faderen 1936–40, montør i Schweiz 1945–46, medindehaver i faderens virksomhed 1946, eneindehaver s. 1960 (virksomheden grundlagt 1912), på nuværende adr. s. 1964; fremstilling af bogbinderi- og kartonnagemaskiner; medl. af Foreningen af Smede- og Maskinvirksomheder i København.

Adr.: Trekronergade 15, 2500 Valby.

Firma: Rich. Ebbesens Maskinfabrik, Trekronergade 15–17, 2500 Valby.

Eckeroth, Arne Louis, VVS-installatør; f. 3/10 1924 i Kbhvn.; udd. s. blikkenslager i Kbhvn. 1940–44, gas-, vand- og sanitetseksm. 1949, frekventeret Teknologisk Institut, Kbhvn., svend bl. a. i Damgaards Ingeniørforretning, Holte og h. blikkenslagermester Sv. Eckeroth, Gentofte, etabl. nuværende virksomhed 1959, på nuværende adr. s. 1960; skifer-, kobber- og aluminiumarbejde samt VVS-arbejde, speciale: modernisering af villaer; medl. af Dansk VVS-Installatør Forening, kreds 1, Kbhvn.

Adr.: Juni Allé 61, 2730 Herlev.

Firma: Arne Eckeroth, VVS-installatør, Juni Allé 61, 2730 Herlev.

Eckeroth, Verner, VVS-installatør; f. 20/8 1920 i Kbhvn.; udd. i blikkenslagerfa. Olaf Berg & Co., Kbhvn. 1934–39, gas-, vand- og sanitetseksm. 1947, svend bl. a. i Damgaards Ingeniørforretning, Holte og h. broderen, VVS-installatør Svend Eckeroth, Hellerup, etabl. nuværende virksomhed i Herlev 1959, sen. flyttet t. nuværende adr.; skifer-, kobber- og aluminiumarbejde, VVS-arbejde, speciale: faldrør; medl. af Dansk VVS-Installatør Forening, kreds 1, Kbhvn.

Firma: Verner Eckeroth, VVS-installatør, Budding Hovedgade 134, 2860 Søborg.

Eeg, Hans Egon Rasmussen, maskinfabrikant, smedemester; f. 9/4 1925 i Assendrup, Vejle amt, søn af boelsmd. Fr. Kristian Rasmussen Eeg; g. 9/9 1953 m. Miep E., f. Bosman; udd. s. vogn- og beslagsmed h. smedemester Sigvald Buhl, Korshøj 1941–45, maskinisteksm., Kbhvn. 1950, svend fl. steder, maskinmester bl. a. i rederierne DFDS og Ove Skou 1950–53, rejsemontør i fa. M. C. Rasmussen & Søn, Storring 1953–58, etabl. nuværende virksomhed 1958, udvidet m. nyt værksted 1968; smede- og maskinarbejde efter opgave, fremstilling af chassiser t. mandskabs- og kontorvogne samt transportvogne t. intern trafik, till. VVS-arbejde, leverer t. Christiansborg Slotsforvaltning, Danmarks tekn. Højskole m. fl.; medl. af Vejle-Fredericia-Kolding omegns Smedemesterforening, formd. f. lokalforeningen 1963–64, medl. af best. f. Børkop Håndværkerforening 1958–66, medstifter af og medl. af best. f. Børkop-Brejning Fjernvarmeværk 1966; hobby: sejlsport.

Adr.: Amaliegade 33, 7080 Børkop.

Firma: H. E. Rasmussen Eeg, maskinfabrikant, smedemester, Amaliegade 33, 7080 Børkop.

Egebjerg, N. Chr., smedemester; medl. af Smedemesterforeningen Nord og Vest for Vejle.

Firma: N. Chr. Egebjerg, smedemester, Bøvl, 7260 Sønder-Omme.

Egetoft, Ole, VVS-installatør; medl. af Dansk VVS-Installatør Forening, kreds 7, Fyn.

Adr.: Kristiansdals Allé 86, 5250 Fruens Bøge.

Firma: Ole Egetoft, VVS-installatør, Vesterbro 3, 5000 Odense.

Egetoft, Sigrid, VVS-installatør; f. 17/7 1907 i Odense; g. 19/12 1931 m. VVS-installatør Orla E., død 1957; s. 1957 videreført ægtefællens virksomhed (grundlagt 1885); VVS-arbejde; medl. af Dansk VVS-Installatør Forening, kreds 7, Fyn.

Adr.: Vesterbro 5, 5000 Odense.

Firma: Orla Egetoft, VVS-installationsfirma, Vesterbro 5, 5000 Odense.

Egmose, Louis Ehlers, smedemester; f. 18/9 1943 i Odense, søn af blikkenslagermester Emil Ehlers Egmose; g. 26/12 1962 m. Esther E., f. Riis; udd. h. faderen 1957–61, svend fl. steder, etabl. nuværende virksomhed i Korup 1967, på nuværende adr. s. 1969; pladearbejde og autoreparation.

Adr.: Blæsbjergvej 5, Tågerod, 5482 Morud.

Firma: Tågerod Karrosseriværksted, Tågerod, 5482 Morud.

Ehrhardt, Bent Sønne Hjerl, fabrikant, civilingeniør; f. 26/12 1926 på Frbg., søn af sognepræst Jens Henry Sønne Ehrhardt; g. 29/6 1962 m. Fritze E., f. Engel; student 1944, cand. polyt. 1950, HD i salg og reklame 1955, ansat i danske og udenlandske virksomheder, direktør i nuværende virksomhed s. 1968 (grundlagt 1929, omdannet t. aktieselskab 1947); fremstilling af metalemballage; medl. af Blikvarefabrikantforeningen.

Adr.: Ørnekulsvej 26, 2920 Charlottenlund.

Firma: Metropak A/S, Rundageren 4, 2640 Hedehusene.

Eisby, Verner, fabrikant, ingeniør, M. af I.; f. 16/8 1922 i Odense, søn af bogtrykker Axel Eisby; g. 19/5 1956 m. direktør Grethe Ransby E., f. Friederichsen; udd. s. maskinarbejder 1936–40, ingeniør fra Odense maskinteknikum 1942, ansat i AEG A/G, Berlin 1942–44, værkstedsleder i Herning 1944–45, biografejer 1946–47, værkstedsleder i fa. Radiohansen, Kolding 1947–49, etabl. nuværende virksomhed i Kolding 1949, på nuværende adr. s. 1966, virksomheden omdannet t. familieaktieselskab; fremstilling af elektroniske generatorer, skibsradioanlæg, elektroniske maskiner t. plastic- og emballageindustrien samt anlæg t. overfladebehandling af folie t. emballageindustrien, eksport t. Europa og oversøiske lande; medl. af Foreningen af Fabrikanter i Jernindustrien i Provinserne; hobby: modeljernbaner.

Adr.: Peter Beirholms Vej 6, 6000 Kolding.

Firma: Vetaphone electronic A/S, Fabriksvej 11, 6000 Kolding.

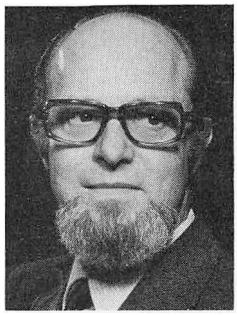

Aa. R. Ebbesen
fabrikant
Valby

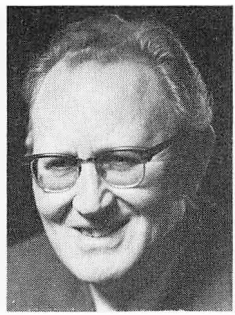

A. Ekelund
VVS-installatør
Herlev

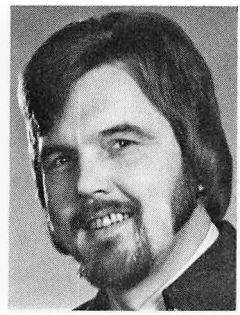

J. Elbæk
adm. direktør
Falling, Ørting



P. Ellingsen
VVS-installatør
Rødovre

Ejlersen, Karl, smedemester; f. 14/7 1937 i Helstrup, Viborg amt, søn af gårdejer Niels Chr. Ejlersen; g. 16/11 1957 m. Gerda Margrethe E., f. Hansen; udd. s. vogn- og beslagsmed h. smedemester Chr. Olsen Bjerring, Bjerringbro 1947–51, frekventeret Beslagskolen, Sønderborg, till. lokale kurser, svend h. læremesteren, h. smedemestrene Aage Højland, Give og Carl Mogensen, Tørring, overtaget sidstnævntes virksomhed 1969 (grundlagt 1900), nyt værksted 1963; beslagsmedie, smede- og maskinarbejde efter opgave, forhandling og reparation af landbrugsmaskiner og -redskaber, fremstilling af harver og Cambridge-tromler, VVS-arbejde, forhandling af Esso-oliefyr samt Gulf Gasdepot; medl. af Smedemesterforeningen Nord og Vest for Vejle, af best. f. Tørring bys Fjernvarmecentral s. 1967, bestyrer af Tørring vandværk s. 1958, brandsvend s. 1971; hobby: billard.

Adr.: Viborgvej 9, 7160 Tørring.

Firma: Karl Ejlersen, smedemester, Viborgvej 9, 7160 Tørring.

Ekelund, Alfred, VVS-installatør; f. 21/6 1919 i Kbhvn., søn af maler Emil Ekelund; g. 27/1 1968 m. Anne-Lise E., f. Becker; udd. s. blikkenslager i fa. Dansk Grundejer-Assurance, Kbhvn. 1935–40, svend fl. steder, etabl. nuværende virksomhed 1951, på nuværende adr. s. 1953; VVS-arbejde, medvirket bl. a. v. skole- og industribyggeri, bl. a. Løvens kemiske Fabrik, Præstebro kirke, Kirks Telefonfabrik m. fl.; medl. af Dansk VVS-Installatør Forening, kreds 1, Kbhvn. og s. 1969 medl. af best. f. Herlev Håndværker- og Industriforening.

Adr.: Havmandsvej 18, 2730 Herlev.

Firma: Alfr. Ekelund, VVS-installatør, Herlev Hovedgade 212–214, 2730 Herlev.

Ekwall, Herluf, smedemester; f. 26/5 1912 i Roskilde, søn af smedemester Johan Ekwall; g. 9/5 1936 m. Mary E., f. Jørgensen; udd. h. kleinsmedemester F. C. Andersen, Roskilde 1926–31, svend bl. a. på Hess' Fabrikker, Vejle og De Danske Mejeriers Maskinfabrikker, Kolding, overtaget faderens virksomhed 1944; fremstilling og reparation af entreprenør- og stenhuggerværktøj; medl. af best. f. Gl. Roskilde amts Smedemesterforening.

Adr.: Ternevej 60, 4000 Roskilde.

Firma: Herluf Ekwall, smedemester, Ternevej 60, 4000 Roskilde.

Elbæk, Jørgen, adm. direktør; f. 22/11 1936 i Falling, Århus amt, søn af smedemester Kristian Elbæk; student 1956, eksm. fra Niels Brocks Handelsskole 1957, engelsk korrespondenteksm., Handelshøjskolen, Kbhvn. 1959, shippingelev i rederiet A. P. Møller, Kbhvn. 1957–59, shippingass. i sammes New York afd. 1959–61, frekventeret School of Shipping, New York 1959–60, administrationschef i fa. Promin Ltd., York, England 1961–63, i faderens virksomhed 1963, bestyrer f. moderen 1965–70, adm. direktør s. 1970 (virksomheden grundlagt af tipoldefaderen 1866), opført ny fabriksbygning m.m. 1965, omdannet t. familieaktieselskab 1970; fremstilling af stativer og hjælpemaskiner t.

tæppebranchen, eksport t. Skandinavien, EFTA-landene og USA; medl. af Østjyllands Smedemesterforening.

Adr.: Alrødvej 56, Falling, 8772 Ørting.

Firma: K. Elbæk A/S, Falling, 8772 Ørting.

Eliasen, Karsten, VVS-installatør; f. 8/9 1929 i Højbjerg, Århus amt, søn af arbejdsmd. Jens P. Eliasen; udd. i blikkenslagerfa. Emil Andersen, Århus 1950–54, svendebrev 1954, svend i fa. E. Bech Nielsen, Århus 1954–62, etabl. s. VVS-installatør i Hørret 1962, gas- og vandmestereksm. 1961; VVS-arbejde.

Adr.: Egebæksvej 109, 8270 Højbjerg.

Firma: Karsten Eliasen, VVS-installatør, Hørret Industrigård, Hørret, 8320 Mårslet.

Elkjær, Ejnar, smedemester; f. 31/10 1918 i Løsning, Vejle amt, søn af smedemester Jens Fr. Elkjær; g. m. Anna Mølbjerg E., f. Riis; udd. s. vogn- og beslagsmed h. faderen 1932–36, frekventeret kurser, svend sst., overtaget virksomheden 1959 (grundlagt af farfaderen); smede- og maskinarbejde efter opgave, forhandling og reparation af landbrugsmaskiner og -redskaber; medl. af Horsens omegns Smedemesterforening, af best. f. lokalforeningen 1964–70, af best. f. Løsning Fjernvarme s. 1963, brandsvend s. 1965; hobby: havearbejde.

Adr.: Østergade 13, 7823 Løsning.

Firma:: Løsning Smede- og Maskinforretning, Østergade 13, 8723 Løsning.

Ellebæk, Kristian Møller, smedemester; f. i Sindbjerg, Viborg amt; udd. s. maskinarbejder i Silkeborg 1932–36, frekventeret maskinistskole, maskinass. i rederiet A. P. Møller t. 1939, montør i nuværende virksomhed, overmontør sst,. leder af afd. f. fyringsanlæg, overtaget sidstnævnte afd. 1954; fremstilling af automatiske fyringsanlæg t. træ (spåner), også eksport; medl. af Foreningen af Smede- og Maskinvirksomheder i København.

Firma: Argusfyr, Femagervej 39, 2650 Hvidovre.

Ellgaard, Eigil, fabrikant; f. 8/10 1930 i Stenvad, Århus amt, søn af specialarbejder Thorvald Marinus Pedersen; g. 28/6 1952 m. Rigmor E., f. Bæk; udd. s. karetmager og pladesmed h. karetmagermester P. Bødker Sørensen, Stenvad 1945–49, svendeprøve m. ros, frekventeret kurser, studierejser i Europa og USA, svend bl. a. på Scandia, Randers, på Georg Frederiksens Karrosserifabrik, Vonsild, medindehaver i smedefa. Brdr. Ellgaard, Vonsild 1953–54, svend h. karetmagermester Gregers Jørgensen, Rødkærsbro 1954–57, pladesmed på fabrikken Samson, Tange 1957–60, etabl. nuværende virksomhed 1960, udvidet fl. gange; fremstilling af bageriinventar og -maskiner (»2 E«) og halvfabrikata t. maskinfabrikker, eksport t. Sverige, Norge, Finland, Vesttyskland, Frankrig, Belgien og Saudi-Arabien, udstillet på danske, svenske og vesttyske messer; sekr. f. Kjellerup og Omegns Smedemesterforening s. 1970, medl. af best. f. Karetmagerforbundet 1950–54, formd. f. Rødkærsbro erhvervsråd s. 1961, f. Rødkærsbro investeringsfond s. 1962, f. Rødkærsbro Boligselskab s. 1963, medl. af best. f. De blå Spejdere s. 1969, medl. af best. og kasserer f. Landsforeningen Dansk Arbejde, Rødkærsbro afd. 1955–70, formd. s. 1970, medstifter af og medl. af best. f. Rødkærsbro ungdomshjem s. 1968, fl. lokale tillidshverv, modtaget Hjemmeværnets Fortjenstmedalje 1957.

Adr.: 8840 Rødkærsbro.

Firma: Rødkærsbro Jernvarefabrik, 8840 Rødkærsbro.

Ellingsen, Poul, VVS-installatør; f. 4/4 1919 på Frbg., søn af typograf Ejlert Ellingsen; g. 25/10 1941 m. Eilen Margrethe E., f. Strømberg; udd. i blikkenslagerfa. Christensen & Modler, Valby 1933–38, svend sst. 1938–39, 1941–42 og 1946–52, i fa. W. Lindén, Kbhvn. 1952–58, gas-, vand- og sanitetseksm. 1954, etabl. nuværende virksomhed 1958, på nuværende adr. s. 1967; skifer- og blikkenslagerarbejde, VVS-arbejde, medvirket bl. a. v. skoler i Rødovre og Islev, fabriks- og boligbyggeri; medl. af Dansk VVS-Installatør Forening, kreds 1, Kbhvn. og af Håndværkerforeningen.

Adr.: Mose Allé 9 D, 2610 Rødovre.

Firma: Poul Ellingsen, VVS-installatør, Mose Allé 9 D, 2610 Rødovre.

Ellis, Ib, VVS-installatør; f. 28/1 1924 i Kbhvn.; g. 29/3 1945 m. Ella E., f. Nielsen; udd. s. blikkenslager i Valby 1940–44, svend bl. a. i fa. Drost & Rye Pedersen, Kbhvn., etabl. nuværende virksomhed 1949; VVS-arbejde, speciale: reparationsarbejde; medl. af Dansk VVS-Installatør Forening, kreds 1, Kbhvn.

Firma: Amager V.V.S., Holmbladsgade 54, 2300 Kbhvn. S.

Elmborg, Leif, metalstøber; f. 19/6 1926 i Kbhvn., søn af værkfører Henrik Elmborg; g. 9/9 1950 m. Rita E., f. Christensen; udd. s. former i fa. Reiter & Lindegaard, Kbhvn. 1940–45, svend bl. a. i Norge og Sverige, etabl. nuværende virksomhed i Roskilde 1958 sm. m. metalstøber Hans Johansen, eneindehaver 1965, virksomheden omdannet t. aktieselskab 1971, till. overtaget metalstøberiet Hedaværk, Ringsted 1971, begge virksomheder på nuværende adr.; fremstilling af metalstøbegods, speciale: letmetal; medl. af Metalvarebranchens Arbejdsgiverforening og af Metalstøbernes Brancheforening.

Adr.: Langagervej 75, Skee, 4100 Ringsted.

Firma: Hedaværk, metalstøberi, Balstrupvej 47, 4100 Ringsted.

Enberg, Helge, direktør, ingeniør; f. 12/1 1927 i Sverige, søn af værkfører Karl Johan Enberg; g. 22/6 1947 m. Kjerstin E., f. Kvarmström; realeksm. 1943, ingeniør fra Örebro Tekniska Gymnasium 1946, sælger i AB Enköpings Verkstäder, Fläktverkstäderna, Enköping s. å., i Enköpingsfilialen 1949–53, i AB Bahco, Thermobloc-afd., Enköping 1954–57, salgschef sst. 1958–59, vikarierende chef S.A. Bahco, Bruxelles, Belgien 1960, salgsleder AB Bacho, Enköping 1961–62, distriktschef og overingeniør for Mellansvenska distriktet 1962–68, overingeniør i nuværende virksomhed 1968–70, direktør sst. 1970 (virksomheden grundlagt s. aktieselskab 1955); fremstilling af kanaler, tilbehør og komponenter f. ventilationsanlæg, projektering, leverance og montage af anlæg; medl. af Foreningen af Fabrikanter i Jernindustrien i Provinserne.

Adr.: »Kjærstorp«, Rågeleje Strandvej 11, 3210 Vejby.

Firma: A/S BAHCO ventilation, Smedetoften, 3600 Frederikssund.

Endersen, Georg, VVS-installatør; f. 15/2 1920 i Kbhvn.; udd. h. blikkenslagermester Holger Olsen, Kbhvn. 1934–39, gas-, vand- og sanitetseksm. 1950, frekventeret Teknologisk Institut, Kbhvn., svend bl. a. h. blikkenslagermestrene Uttenthal og Chr. Noe Harbo, begge Kbhvn., h. blikkenslagermestrene Carl Nielsen, Tåstrup og Harald Olsen, Glostrup, etabl. nuværende virksomhed 1949; skifer-, kobber- og aluminiumarbejde, VVS-arbejde; medl. af Dansk VVS-Installatør Forening, kreds 3 A, Kbhvn.s amt, næstformd. f. Blikkenslagermesterforeningen for Glostrup og Omegn, anboringsmester i Brøndbyernes kommune og f. Vallensbæk vandværk.

Adr.: Tjørnevang 9, 2660 Brøndby Strand.

Firma: Georg Endersen, VVS-installatør, Tjørnevang 9, 2660 Brøndby Strand.

Enevoldsen, Niels Jeppe, fabrikant, smedemester; f. 26/5 1946 i Hvide Sande, Ringkøbing amt; udd. h. smedemester H. L. Tarbensen, Hvide Sande 1963–67, svend sst., etabl. nuværende virksomhed i nyopført værksted 1970; smede- og maskinarbejde, skibsreparationer, fremstilling af artikler t. installationsarbejde i skibe.

Adr.: 6960 Hvide Sande.

Firma: Jeppes Maskinværksted, 6960 Hvide Sande.

Enevoldsen, Rainer, smedemester; f. 27/10 1917 i Esbjerg, søn af fiskeskipper Thyge Enevoldsen; g. 11/6 1936 m. Hanne E., f. Pallesen; realeksm. 1933, udd. s. maskinarbejder i fa. Christola, Esbjerg 1933–38, maskinisteksm., Esbjerg 1939, frekventeret kurser, svend bl. a. h. læremesteren og på Aalborg værft, etabl. nuværende virksomhed 1946; smede- og maskinarbejde efter opgave, reparationsarbejde.

Adr.: Peder Gydes Vej 45, 6700 Esbjerg.

Firma: Rainer Enevoldsen, smedemester, Peder Gydes Vej 45, 6700 Esbjerg.

Engelgaar, Flemming, direktør; f. 15/10 1940 på Frbg., søn af VVS-installatør Jørgen Engelgaar; g. 11/4 1963 m. Kirsten E., f. Jørgensen; præliminæreksm. 1957, udd. h. fa-

deren 1958–62, svendeprøve: veludført, svend sst., mestersvend 1965, gas- og vandmestereksm. s. å., medindehaver i faderens virksomhed 1966 (grundlagt 1949), virksomheden omdannet t. aktieselskab 1971; skifer- og kobberarbejde, VVS-arbejde, medvirket bl. a. v. fl. skoler, tekn. skole og Handelsskolen på Frbg., Enghavecentret, Kbhvn., Industrihuset, Vanløse og boligbyggeri i Brønshøj; medl. af Dansk VVS-Installatør Forening, kreds 1, Kbhvn. og af Håndværkerforeningen.

Adr.: Hviddingvej 65, 2610 Rødovre.

Firma: Engelgaar & Carlsson A/S, Hviddingvej 65, 2610 Rødovre.

Engelgaar, Jørgen, VVS-installatør, smedemester; f. 26/3 1915; udd. s. maskinarbejder og varmesmed 1929–34, etabl. nuværende virksomhed 1949 sm. m. blikkenslagermester Holger Carlsson, eneindehaver 1963, optaget sønnen Flemming Engelgaar s. medindehaver 1966, virksomheden omdannet t. aktieselskab 1971; skifer- og kobberarbejde, VVS-arbejde, medvirket bl. a. v. fl. skoler, tekn. skole og Handelsskolen på Frbg., Enghavecentret, Kbhvn., Industrihuset, Vanløse og boligbyggeri i Brønshøj; medl. af Dansk VVS-Installatør Forening, kreds 1, Kbhvn. og af Håndværkerforeningen.

Adr.: Hviddingvej 65, 2610 Rødovre.

Firma: Engelgaar & Carlsson A/S, Hviddingvej 65, 2610 Rødovre.

Engelhardt, Otto, VVS-installatør; medl. af Dansk VVS-Installatør Forening, kreds 2, Frederiksborg.

Firma: Otto Engelhardt, VVS-installatør, Nørregade 7, 3300 Frederiksværk.

Enggaard, Max, VVS-installatør; f. 21/6 1941 i Odense, søn af overmontør Sigvald Enggaard; g. 15/2 1964 m. Elin E., f. Sørensen; udd. s. kleinsmed h. smedemester Frederik Larsen, Odense 1956–60, maskinass. t. søs 1961–62, svend fl. steder, overtaget nuværende virksomhed 1969 (grundlagt 1932); smede- og svejsearbejde samt VVS-arbejde.

Adr.: Svenstrupvej 41, 5260 Hjallese.

Firma: Jul. Jensen, VVS-installationsfirma, Munkebjergvej 68, 5000 Odense.

Englund, Poul-Gerhardt, maskinfabrikant; f. 31/3 1933 i Odense, søn af bogholder Poul G. Englund; g. 1/10 1955 m. Ketty E., f. Jensen; udd. s. smed og maskinarbejder i A/S Ths. B. Thrige, Odense 1948–52, svend sst. 1952–56, opstiller i Dansk Metal- & Armatur-Industri A/S 1956–60, etabl. maskinværksted i Højby (Fyn) 1960, på nuværende adr. s. 1960, samtidig overgået t. fabrikation; fremstilling af maskiner efter opgave og reparation af maskiner; hobby: jagt.

Adr.: Bergsvej 5, 5000 Odense.

Firma: Englunds Smede- og Maskinværksted, Reventlowsvej 40, 5000 Odense.

Engstrøm, Niels Peter, forretningsfører; f. 1/6 1915 i Humble, Fyns amt, søn af gårdejer Hans Jensen Nielsen; g. 25/10 1936 m. Anna Margrethe E., f. Caspersen; rejsende i landbrugsmaskiner f. nuværende virksomhed 1956, forretningsfører i nuværende afd. s. 1962; forhandling og reparation af landbrugsmaskiner, entreprenørmaskiner og lastvogne; medl. af Foreningen af Fabrikanter i Jernindustrien i Provinserne, formd. f. Ringe sogns Jagtforening; hobby: jagt.

Adr.: Odensevej 29, 5750 Ringe.

Firma: A/S International Harvester Company, Odensevej 29, 5750 Ringe.

Enø-Larsen, Poul Gustav, smedemester; f. 27/5 1921 i Ll. Valby, Vestsjællands amt, søn af smedemester Laur. Larsen; g. m. Ruth E-L., f. Carlsen; udd. h. faderen, overtaget virksomheden; smede- og VVS-arbejde; medl. af Sydvest- og Midtsjællands Smedemesterforening.

Adr.: Ll. Valby, 4200 Slagelse.

Firma: Ll. Valby Smedie, Ll. Valby, 4200 Slagelse.

Erhardtsen, Kristian, smedemester; f. 5/5 1896 i Ans, Viborg amt, søn af smedemester Andr. Erhardtsen; g. 18/12 1930 m. Anna Kirstine E., f. Østergaard; udd. s. vogn- og beslagsmed h. faderen 1910–14, bestyrer f. moderen 1925–30, overtaget virksomheden 1930; vogn- og beslagsmedie, kunstsmedearbejde, speciale: altergelændere og kirkegårdslåger, forhandling og reparation af landbrugsmaskiner samt VVS-arbejde; medl. af Kjellerup og Omegns Smedemesterforening.

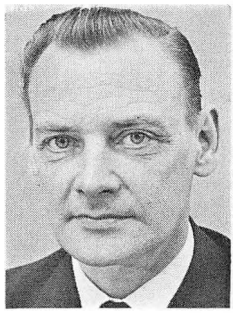

H. Enberg
direktør, ingeniør
Frederikssund

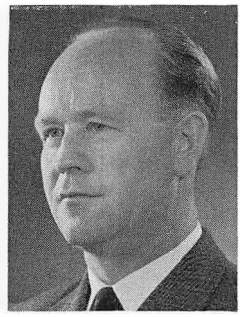

N. P. Engstrøm
forretningsfører
Ringe



Aa. C. Erichsen
elektromekanikermester
Kbhvn. V.

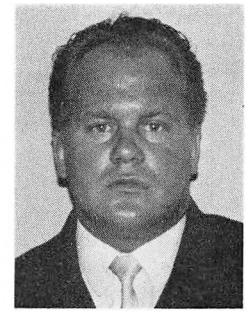

E. I. Eriksen
smedemester
Rødkærsbro

Adr.: Skolegade 9, 8643 Ans By.
Firma: K. Erhardtsen, smede- og maskinforretning, Skolegade 9, 8643 Ans By.

Erichsen, Carl Otto, VVS-installatør; f. 26/1 1912 i Neksø, søn af blikkenslagermester Otto Erichsen; udd. h. faderen 1926–30, gas-, vand- og sanitetseksm. 1936, svend sst., medindehaver i faderens virksomhed 1945 (grundlagt 1896), eneindehaver s. 1952; VVS-arbejde; medl. af Dansk VVS-Installatør Forening, kreds 6, Bornholm, medl. af Håndværksrådets hovedbest. t. 1967, af best. f. Neksø Håndværker- og Industriforening 1934, medl. af tilsynsrådet f. Neksø og omegns Sparekasse.
Adr.: Torvet 5, 3730 Neksø.
Firma: C. O. Erichsen, VVS-installatør, Torvet 5, 3730 Neksø.

Erichsen, Finn, VVS-installatør; f. 3/4 1944 i Kbhvn., søn af faglærer Evald Erichsen; g. 1/8 1965 m. Tove E., f. Frederiksen; udd. i blikkenslagerfa. Dreyer & Co., Kbhvn. 1959–63, svend fl. steder, etabl. nuværende virksomhed 1968, gas- og vandmestereksm. 1968; VVS-arbejde; medl. af Dansk VVS-Installatør Forening, kreds 1, Kbhvn.; hobby: jagt.
Adr.: Tuxensvej 6 A, 2700 Brønshøj.
Firma: Finn Erichsen, VVS-installatør, Tuxensvej 6 A, 2700 Brønshøj.

Erichsen, Aage Coulthardt, elektromekanikermester; f. 15/3 1930 på Frbg., søn af grosserer Sv. Aa. Erichsen; realeksm. 1946, udd. s. elektromekaniker i nuværende virksomhed 1946–50, ansat i SAS 1952–53, medindehaver i lærevirksomheden 1953 (grundlagt 1935), eneindehaver 1972; reparation af elektromotorer (døgnservice); medl. af Foreningen af Smede- og Maskinvirksomheder i København.
Adr.: Nygårds Plads 10, 2610 Rødovre.
Firma: Marius Olsen & Søn, elektromekanisk værksted, Bülowsvej 30, 1870 Kbhvn. V.

Eriksen, Arnold Peter, direktør, fabrikant; f. 26/3 1909 i Kbhvn., søn af jernbanedrager Anders Peter Eriksen; g. 5/6 1934 m. Tove E., f. Petersen; udd. s. maskinarbejder h. svigerfaderen, fabrikant Axel N. Petersen, Kbhvn. 1930–33, svend sst., værkfører 1938–50, overtaget virksomheden 1950, till. indehaver af C. A. Nielsen & Petersens Maskinfabrik, Slagelse; fremstilling af maskiner t. den grafiske industri og t. papirindustrien; medl. af Foreningen af Smede- og Maskinvirksomheder i København og af Foreningen af Fabrikanter i Jernindustrien i Provinserne.
Adr.: Hoffmeyersvej 51, 2000 Kbhvn. F.
Firma: C. A. Nielsen & Petersens Maskinfabrik A/S, Prags Boulevard 61, 2300 Kbhvn. S.

Eriksen, Carl, VVS-installatør; medl. af Dansk VVS-Installatør Forening, kreds 7, Fyn.
Firma: C. M. Eriksen & Søn, VVS-installationsfirma, Bjergegade 3–5, 5000 Odense.

Eriksen, Ejgil Ingemann, smedemester; f. 5/11 1938 i Rødkærsbro, søn af gårdejer Pe-

der Andr. Eriksen; g. 30/3 1961 m. Bodil E., f. Jensen; indt. 1957 beskæftiget v. landbrug, udd. s. kleinsmed h. smedemester H. Lykke, Rødkærsbro 1957–61, svendeprøve 1961: veludført, frekventeret kurser, VVS-eksm. 1965, overtaget læremesterens virksomhed 1960 (grundlagt s. bysmedie 1915), opført nyt værksted 1968; beslagsmedie, smede- og maskinarbejde efter opgave, kobberarbejde og VVS-arbejde, medvirket bl. a. v. fjernvarmecentralen og børnehave i Rødkærsbro; medl. af Kjellerup og Omegns Smedemesterforening, medl. af best. f. lokalforeningen s. 1962, næstformd. s. 1964, sammes delegerede s. 1964, næstformd. f. Rødkærsbro Borger- og Håndværkerforening 1964–70, medl. af best. s. 1970, formd. f. Rødkærsbro omegns Jagtforening s. 1964, brandass. s. 1961; hobby: jagt.

Adr.: Nørregade 26, 8840 Rødkærsbro.

Firma: Ejgils Smede- og Maskinforretning, Nørregade 26, 8840 Rødkærsbro.

Eriksen, Erik, VVS-installatør; f. 26/3 1918 i Vejle, søn af murermester Peter Michael Eriksen; g. 22/7 1944 m. Elly E., f. Ravn Jørgensen; udd. i kobbersmedefa. Poulsen & Sønner, Vejle 1933–37, gas-, vand- og sanitetseksm., Århus 1944, frekventeret Teknologisk Institut, Kbhvn., svend fl. steder, etabl. nuværende virksomhed 1946; kobber- og skiferarbejde samt VVS-arbejde, lev. specialanlæg t. sukkervareindustri; medl. af Dansk VVS-Installatør Forening, kreds 15, Østjyden.

Adr.: Neptunvej 12, 7100 Vejle.

Firma: Erik Eriksen, VVS-installatør, Ydunsgade 4, 7100 Vejle.

Eriksen, Erik, VVS-installatør; f. 13/6 1924 i Sønder-Vilstrup, Vejle amt, søn af fabriksarbejder Niels P. Eriksen; g. 16/9 1950 m. Esther E., f. Rasmussen; udd. i blikkenslagerfa. M. Ottesen & Søn, Fredericia 1939–44, svendebrev 1944, gas-, vand- og sanitetseksm. 1963, frekventeret kurser, svend bl. a. på lærestedet, h. smedemester H. Wesenberg, Fredericia og i A/S Blikas, etabl. nuværende virksomhed 1962; kobber- og skiferarbejde, VVS-arbejde, medvirket bl. a. v. boligbyggeri i Fredericia; medl. af Dansk VVS-Installatør Forening, kreds 15, Østjyden, opmålermd. f. den fagl. afd. 1954–56, næstformd. 1956–60, kasserer 1960–62, medl. af best. f. Fredericia Motorbådsklub 1959–60; hobby: motorsejlsport.

Adr.: Købmagergade 38, 7000 Fredericia.

Firma: Erik Eriksen, VVS-installatør, Købmagergade 38, 7000 Fredericia.

Eriksen, Henning, VVS-installatør; f. 7/10 1939 i Kalundborg, søn af arbejdsmd. Johs. Eriksen; g. 24/8 1963 m. Linda E., f. Laursen; udd. h. blikkenslagermester Alfr. Christensen, Kalundborg 1955–60, svend sst., gas- og vandmestereksm. 1968, etabl. nuværende virksomhed s. å., på nuværende adr. s. 1969; kobber- og skiferarbejde, VVS-arbejde, reparationsarbejde, medvirket bl. a. v. Blindeinstituttet, Refsnæs og boligbyggeri; medl. af Dansk VVS-Installatør Forening, kreds Holbæk.

Adr.: Hovvej 16, 4400 Kalundborg.

Firma: Henning Eriksen, VVS-installatør, Hovvej 16, 4400 Kalundborg.

Eriksen, Holger Egon, smedemester, VVS-installatør; f. 15/1 1927 i Tårs, Nordjyllands amt, søn af arbejdsmd. Konrad Eriksen; g. 1/9 1951 m. Tonny E., f. Hansen; udd. s. vogn- og beslagsmed h. smedemester Quist Hansen, Oddense 1943–47, svendebrev 1947, svend bl. a. sst. og h. smedemester Carl Møller, Nykøbing Fl., værkfører h. sidstnævnte 1966–68, overtaget nuværende virksomhed 1968, på nuværende adr. i egen ejendom s. 1969, gas-, vand- og sanitetseksm., Slagelse 1969; smede- og maskinarbejde efter opgave, forhandling og reparation af landbrugsmaskiner, fremstilling af jernkonstruktioner samt VVS-arbejde.

Adr.: Tingsted, 4800 Nykøbing Fl.

Firma: H. Eriksen, smedemester, VVS-installatør, Tingsted, 4800 Nykøbing Fl.

Eriksen, John Erik, maskinfabrikant; f. 1/5 1906 i Horsens, søn af motorfabrikant Kristian Eriksen; g. 22/8 1928 m. Ella E., f. Alexandersen; realeksm. 1922, udd. s. maskinarbejder på Randers Motorfabrik A/S 1923–27, svend på Randers Tandhjulsfabrik A/S 1927–30, værkfører på lærestedet 1930–48, etabl. nuværende virksomhed 1948; fremstilling af maskiner og maskindele efter opgave, forhandling af skibsmotorer og tilbehør

samt reparation og montering af samme; medl. af Østhimmerlands Smedemesterforening.

Adr.: Fiskerihavnsvej, 9560 Hadsund.

Firma: John Eriksen, maskinfabrik, 9560 Hadsund.

Eriksen, Kaj, smedemester; f. 27/2 1927 i Åkirkeby, søn af smedemester A. P. Eriksen; g. 17/6 1950 m. Anna Dora E., f. Asmussen; udd. s. vogn- og beslagsmed h. faderen 1942–47, frekventeret Teknologisk Institut, Kbhvn. 1947 og 1953, medindehaver i faderens virksomhed 1954 sm. m. broderen Svend Eriksen; smede- og maskinarbejde efter opgave, bygnings- og gelænderarbejde, forhandling og reparation af landbrugsmaskiner, speciale: Brdr. Bendix A/S, fremstilling af landbrugsvogne og VVS-arbejde, restaureret Åkirkeby kirke; medl. af Bornholms Smedemesterforening; hobby: sejlsport.

Adr.: Gammelgårdsvej 2, 3720 Åkirkeby.

Firma: A. P. Eriksen & Sønner, smede- og maskinforretning, Storegade 9, 3720 Åkirkeby.

Eriksen, Knud, smedemester.

Firma: N. Eriksen & Søn, smedefirma, N. Nielsens Gade 23, 4900 Nakskov.

Eriksen, Knud Erik, smedemester; f. 21/8 1928 i Nørre-Snede, Århus amt, søn af gårdejer Theodor Eriksen; g. 3/11 1956 m. Ane Marie E., f. Jeppesen; udd. h. smedemester Chr. Madsen, Mattrup 1945–49, beslagsmed på hærens beslagskole, Næstved, svend h. smedemester Knud Madsen, Forlev, etabl. nuværende virksomhed 1953; smede- og maskinarbejde, forhandling og reparation af landbrugsmaskiner, VVS-arbejde, speciale: fremstilling af bygningsbeslag; medl. af Ringkøbing amts Smedemesterforening.

Adr.: Højmark, 6940 Lem St.

Firma: Højmark Maskinværksted, Højmark, 6940 Lem St.

Eriksen, Kurt Asger, smedemester; f. 3/7 1937 i Århus, søn af stålværksarbejder Sv. Aa. Eriksen; g. 11/7 1959 m. Elisabeth E., f. Kragsgaard; udd. s. maskinarbejder på A/S Det Danske Staalvalseværk, Frederiksværk 1952–57, svend bl. a. sst., etabl. nuværende virksomhed 1962; VVS-arbejde, depot f. A/S Calpam; medl. af Nordsjællands Smedemesterforening.

Adr.: Nordfeldvej 6, Kregme, 3300 Frederiksværk.

Firma: Kurt Eriksen, smedemester, Strandvej 54, 3300 Frederiksværk.

Eriksen, Ove Hans Georg, fabrikant, guldsmedemester; f. 24/3 1913 i Århus; udd. h. guldsmedemester C. Åkerlund, Århus 1927–32, etabl. s. guldsmedemester i Århus 1932, udvidet 1947, overgået t. fabrikation på nuværende adr. 1959; fremstilling af natursmykker; medl. af Guld- og Sølvvarefabrikantforeningen, af best. f. Aarhus Flyveklub; hobby: flyvning.

Adr.: Kr. Kolds Vej 8, 8230 Åbyhøj.

Firma: Royal Flora, Kr. Kolds Vej 8, 8230 Åbyhøj.

Eriksen, Peter Waldemar, smedemester.

Firma: N. Eriksen & Søn, smedefirma, N. Nielsens Gade 23, 4900 Nakskov.

Eriksen, Svend, smedemester; f. 22/12 1929 i Åkirkeby, søn af smedemester A. P. Eriksen; g. 15/9 1955 m. Dagmar E., f. Rotvig Pedersen; udd. s. maskinarbejder i Nordre Jernstøberi A/S, Rønne 1944–48, gas-, vand- og sanitetseksm. 1949, svend bl. a. i A/S Burmeister & Wain, Kbhvn., værkfører h. faderen, medindehaver 1954 sm. m. broderen Kaj Eriksen; smede- og maskinarbejde efter opgave, bygnings- og gelænderarbejde, forhandling og reparation af landbrugsmaskiner, speciale: Brdr. Bendix A/S, fremstilling af landbrugsvogne, till. VVS-arbejde, restaureret Åkirkeby kirke; medl. af Bornholms Smedemesterforening, medl. af tilsynsrådet f. Sparekassen Bornholm, Åkirkeby afd.

Adr.: Svinget 1, 3720 Åkirkeby.

Firma: A. P. Eriksen & Sønner, smede- og maskinforretning, Storegade 9, 3720 Åkirkeby.

Eriksen, Svend Østergaard, VVS-installatør; f. 22/4 1939 i Ålestrup, Viborg amt, søn af møbelsnedker Jens Eriksen; g. 1964 m. Ida Ø. E., f. Mikkelsen; udd. h. smedemester Sv. Aage Nielsen, Ålestrup 1955–59, hjemsendt s. løjtnant 1963, frekventeret Jydsk Teknolo-

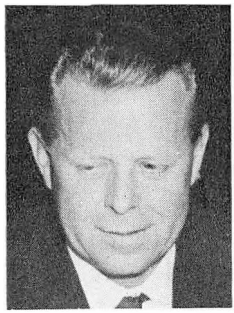

E. Eriksen
VVS-installatør
Fredericia

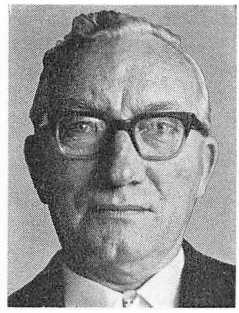

O. H. G. Eriksen
fabrikant, guldsmedemester
Åbyhøj



S. Ø. Eriksen
VVS-installatør
Brørup



E. Esmann
VVS-installatør
Bagsværd

gisk Institut, Århus 1963, Odense Maskinteknikum 1963, svend h. VVS-installatør Johs. Thomsen, Ribe og h. smedemester Rich. Christensen, Brørup, VVS-eksm., Århus 1966, montør i fa. Metri-Huse 1966, aut. kloakmester 1969, forpagtet nuværende virksomhed 1966, overtaget industrigrund på Maltvej 1971 t. påtænkt udvidelse; smede- og VVS-arbejde samt entreprenørarbejde; medl. af Dansk VVS-Installatør Forening, kreds 14, Vestjyden, aktionær og medl. af best. f. A/S Brørup Nybyg, næstkommanderende i hjemmeværnet, Brørup; hobby: jagt.

Adr.: Skovbrynet 32, 6650 Brørup.

Firma: S. Ø. Eriksen, VVS-installatør, 6650 Brørup.

Eriksen, Thomas Vestergaard, maskinfabrikant; f. 30/8 1909 i Hundstrup, Viborg amt, søn af gårdejer Erik Nørgaard Eriksen; g. 24/10 1936 m. Mary E., f. Andersen Søe; udd. s. maskinarbejder h. smedemester Overgaard, Gærup og på Maskinfabrikken Thy, Thisted 1926–30, frekventeret Teknologisk Institut, Kbhvn. 1931, svend h. fabrikant Uhrbrand, Villerslev, etabl. nuværende virksomhed 1936; smede- og maskinarbejde efter opgave, forhandling og reparation af landbrugsmaskiner, fremstilling af landbrugsmaskiner og -redskaber (af egen konstruktion u. mærket Rex), till. vandværksanlæg; medl. af Dansk Maskinhandlerforening.

Adr.: Jernbanegade 2, 7790 Hvidbjerg.

Firma: Hvidbjerg Maskinfabrik, Jernbanegade 2, 7790 Hvidbjerg.

Erland-Jensen, Henry, direktør; f. 5/6 1909 i Herlev, Kbhvn.s amt, søn af maskinpasser J. Erland-Jensen; g. 28/11 1937 m. Elly E-J., f. Pedersen; student 1927, HA 1931, ansat i fa. Nielsen & Winther, Kbhvn. 1931, korrespondent i nuværende virksomhed 1932, prokurist sst. 1943, meddirektør 1959, adm. direktør s. 1968; fremstilling af hydrauliske presser, højtrykspumper, special- og værktøjsmaskiner, sprøjte- og bakelitpresseværktøj m. m.; medl. af Foreningen af Fabrikanter i Jernindustrien i København.

Adr.: Stenkløvervej 12, 2400 Kbhvn. NV.

Firma: Johannessen & Lund Maskinfabrik A/S, Ramsingsvej 30, 2500 Valby.

Erlandsson, P. F., guldvarefabrikant; medl. af Guld- og Sølvvarefabrikantforeningen.

Firma: P. F. Erlandsson, guldvarefabrik, Malervej, 4140 Borup.

Ernst, Bent Nicolaisen, smedemester, VVS-installatør; f. 18/3 1939 i Oksenvad, Sønderjyllands amt, søn af smedemester Chr. Nicolaisen Ernst; g. 8/4 1961 m. Herdis E., f. Andersen; udd. s. vogn- og beslagsmed h. faderen 1953–57, svendebrev, Sønderborg beslagskole 1957, svend bl. a. h. smedemestrene Holger Jensen, Nordborg og Hans A. Jensen, Tandslet, gas-, vand- og sanitetseksm., Århus 1967, etabl. nuværende virksomhed i Stevning 1968, på nuværende adr. s. 1970; VVS-arbejde; medl. af best. f. Sønderborg amts Smedemesterforening s. 1970.

Adr.: Møllebakken 45, 6461 Guderup.

Firma: Bent Ernst, VVS-installatør, Møllebakken 45, 6461 Guderup.

Ernst, Christian Nicolaisen, smedemester; f. 12/5 1910 i Blanskov, Sønderjyllands amt, søn af landmd. Peter Ernst; g. 21/11 1936 m. Maren E., f. Hansen; udd. s. vogn- og beslagsmed h. smedemestrene Poulsen og A. Dahl, Mølby og Andresen, Blans 1924–28, frekventeret kurser, svend bl. a. h. smedemestrene Dam, Kegnæs og And. Hansen, Ravsted, etabl. nuværende virksomhed 1944, udvidet m. fabrikshal 1970; smede- og maskinarbejde efter opgave, forhandling og reparation af landbrugsmaskiner samt VVS-arbejde; medl. af Sønderborg amts Smedemesterforening.

Adr.: Helleved, 6450 Fynshav.

Firma: Helleved Smede- og Maskinværksted, Helleved, 6450 Fynshav.

Erstad, Margot Helene, bronzestøber; f. 19/9 1931 på Sild, datter af hotelejer Chr. Christiansen; g. m. bronzestøber Troels A. E., død 1962; medarbejder h. faderen 1946–52, udd. i nuværende virksomhed 1954–58, videreført ægtefællens virksomhed s. 1962 (grundlagt 1901); bronzestøberi og gørtleri; medl. af Dansk Arbejdsgiverforening; hobby: psykologi.

Adr.: M. P. Bruuns Gade 32, 8000 Århus C.

Firma: G. Erstad Pedersen, bronzestøberi og gørtleri, M. P. Bruuns Gade 32, 8000 Århus C.

Esbensen, Knud, smedemester; f. 8/10 1918 i V. Hassing, Nordjyllands amt, søn af smedemester Ejnar Esbensen; g. 20/9 1942 m. Kirstine E., f. Johansen; udd. s. vogn- og beslagsmed h. smedemester P. Poulsen, V. Hassing 1934–38, frekventeret Jydsk Teknologisk Institut, Århus, svend bl. a. h. smedemester Riis, Pandrup, bestyret nuværende virksomhed f. svigermoderen, fru Eleonora Johansen 1942–53, overtaget virksomheden 1953 sm. m. svogeren, smedemester Jens P. Johansen (virksomheden grundlagt af svigerfaderen 1919), udvidet 1959 og 1960; bygnings- og gelænderarbejde, forhandling og reparation af landbrugsmaskiner og -redskaber, speciale: forhandler f. Brdr. Bendix A/S, Kbhvn. og Dronningborg Maskinfabrik, till. VVS-arbejde; medl. af Brønderslev og omegns Smedemesterforening.

Adr.: 9491 Pandrup.

Firma: N. C. Johansens enke, smedefirma, 9491 Pandrup.

Esbjørn, F., smedemester; medl. af Centralforeningen for Smedemestre i Østifterne.

Firma: Maribo Auto-Electric, Hjulsporet 4, 4930 Maribo.

Eskildsen, Louis, smedemester; f. 16/9 1923 i Kbhvn., søn af grovsmed Max Eskildsen; g. 5/11 1949 m. Paula E., f. Knudsen; udd. s. værktøjsmager h. fabrikant Uno Jensen, Kbhvn. 1937–42, svend sst. og i Sverige, egen smedeforretning i Kbhvn. 1946–49, svend i fa. Universal Tractor 1949–65, overtaget virksomheden 1965; fremstilling og reparation af snerydningsmateriel og jordfræsere; medl. af Gl. Roskilde amts Smedemesterforening.

Adr.: Værkstedsvænget 4, 4622 Havdrup.

Firma: Maskinfabrikken Terralet, Værkstedsvænget 4, 4622 Havdrup.

Eskildsen, Verner, VVS-installatør; medl. af Dansk VVS-Installatør Forening, kreds 10, Nord Vest.

Firma: Verner Eskildsen, VVS-installatør, Hem, 7800 Skive.

Esmann, Ejgil, VVS-installatør; f. 17/10 1918 i Gl. Rye, Århus amt, søn af godsforvalter Heinrich Esmann; g. 15/9 1942 m. Kirsten E., f. Flor; udd. h. blikkenslagermester John Stige, Bagsværd 1932–37, svend sst. 1937–55, etabl. nuværende virksomhed 1955; VVS-arbejde, reparations- og vedligeholdelsesarbejde; medl. af Dansk VVS-Installatør Forening, kreds 1, Kbhvn. og af Bagsværd Håndværkerforening.

Adr.: Vadstrupvej 6, 2880 Bagsværd.

Firma: Ejgil Esmann, VVS-installatør, Bagsværd Hovedgade 238, 2880 Bagsværd.

Espensen, Ove, VVS-installatør.

Firma: Ove Espensen, VVS-installatør, Jersie Strand, 2680 Solrød Strand.

Espensen, Preben, VVS-installatør; f. 28/3 1932 i Mellerup, Århus amt, søn af amtsvejmd. Arne Espensen; g. 28/11 1954 m. Kirsten E., f. Frandsen; udd. h. smedemester Chr. Villadsen, Harridslev 1948–52, svende-

brev 1952, svend 1952–63, gas-, vand- og sanitetseksm. 1963, etabl. nuværende virksomhed s. å.; bygningssmedearbejde og VVS-arbejde; medl. af Randers omegns Smedemesterforening.

Adr.: Dronningborg, 8900 Randers.

Firma: Dronningborg Varme- og Sanitetsforretning, Dronningborg, 8900 Randers.

Espersen, Aksel Ejvind, fabrikant; f. 4/8 1918 i Åsted, Viborg amt; g. 19/2 1949 m. Kathrine E., f. Pedersen; indt. 1937 v. forskelligt erhverv, sliber på forchromningsanstalten Alfa, Kbhvn. 1937–40, i fa. Grubert & Sønner, Kbhvn. 1940–42, på Frants Langes Forchromningsanstalt, Kbhvn. 1942–45, i A/S Fisker & Nielsen, Kbhvn. 1945–60, overtaget nedlagt virksomhed 1960, på nuværende adr. s. 1970; metalsliberi, bl. a. i rustfrit stål, fremstilling af dåseåbnere (Combine) efter egen konstruktion; kasserer f. Slibernes Klub v. Fisker & Nielsen 1950–60; hobby: havebrug.

Adr.: Svindbæk, 7324 Thyregod.

Firma: Midtjydsk Metalsliberi, Svindbæk, 7324 Thyregod.

Faber, Arne Guldberg, grosserer; f. 14/2 1923 på Frbg., søn af værkmester Otto Guldberg Faber; g. 6/9 1952 m. Lis F., f. Hardt; højere handelseksm. fra Niels Brocks Handelsskole 1941, ansat i fa. Arvid Nilsson, Kbhvn. 1941–48, i fa. Chr. Rahr & Co. A/S, Kbhvn. 1948–66, afbrudt af 2 perioder på ca. 1 år med ansættelse i fa. S. A. Svendsen og Søren Høgh A/S, sluttede s. afdelingsleder f. stålafd. i fa. Chr. Rahr & Co. A/S, etabl. nuværende virksomhed 1967 sm. m. ingeniør Ernst de la Cour; forhandling af ædelstål, agentur f. Gebr. Böhler & Co. A/G, Wien.

Adr.: Rødkælkevej 36, 2630 Tåstrup.

Firma: la Cour & Faber, agentur, Sydhavnsgade 15, 2450 Kbhvn. SV.

Fagerlund, Brido, direktør, fabrikant; f. 2/11 1945 i Randers, søn af driftsleder Carl Sofus Fagerlund; udd. s. maskinarbejder på Herning Beholderfabrik 1961–65, svend sst., etabl. nuværende virksomhed s. aktieselskab 1968 sm. m. broderen Gunni Fagerlund; fremstilling af hægtelåger, indbygningsskåle og skærmholdere t. lastbiler, hanke t. plastic-spande, næsebeslag t. træsko, vacuumbeholdere t. malkeanlæg og pistoler t. limpistoler, underleverandrø t. fl. maskinfabrikker; hobby: fiskeri.

Adr.: Haunstrup, 7400 Herning.

Firma: Fagerlund A/S, Haunstrup, 7400 Herning.

Fagerlund, Gunni, direktør, fabrikant.

Firma: Fagerlund A/S, Haunstrup, 7400 Herning.

Falborg, Frode, værkfører; f. 17/6 1939 i Åbybro, Nordjyllands amt, søn af maskinfabrikant Helge Jørgen Falborg; g. 28/3 1969 m. Eva F., f. Thygesen; realeksm. 1954, udd. s. maskinarbejder h. faderen og h. smedemester Lund Nielsen, Skals 1954–58, frekventeret Ålborg teknikum 1959–61, svend i faderens virksomhed 1958, værkfører sst. s. 1961 (virksomheden grundlagt af farfaderen 1904, omdannet t. aktieselskab 1969); fremstilling og installation af maskiner og inventar t. slagterier og konservesfabrikker, også eksport; medl. af best. f. Maskinfabrikken Hefa A/S og f. A/S Aabybro Mørtel- og Betonværk.

Adr.: Fasanvej 23, 9440 Åbybro.

Firma: Maskinfabrikken Hefa A/S, 9440 Åbybro.

Falborg, Helge Jørgen, maskinfabrikant; f. 29/4 1916 i Åbybro, Nordjyllands amt, søn af smedemester N. P. Falborg; g. 28/8 1938 m. Gudrun F., f. Villadsen; udd. s. vogn- og beslagsmed h. faderen 1930–34, eksm. beslagsmed fra Landbohøjskolens beslagskole, Kbhvn., frekventeret Teknologisk Institut, Kbhvn. og Århus, svend h. smedemestrene Chr. Mortensen, Vadum og M. Christiansen, Vårst, lærervikar på Landbohøjskolen 1936, overtaget faderens virksomhed 1938 (grundlagt 1904), omdannet t. aktieselskab 1969; fremstilling og installation af maskiner og inventar t. slagterier og konservesfabrikker, også eksport; medl. af Kjær Herreds Smedemesterforening, tidl. medl. af best., skuemester v. svendeprøver, formd. f. best. f. Maskinfabrikken Hefa A/S s. 1969.

Adr.: Grønnegade 3, 9440 Åbybro.

Firma: Maskinfabrikken Hefa A/S, 9440 Åbybro.

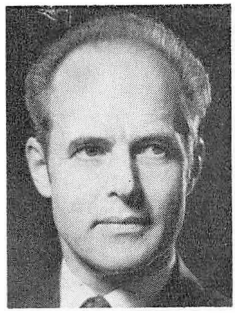

A. G. Faber
grosserer
Kbhvn. SV.

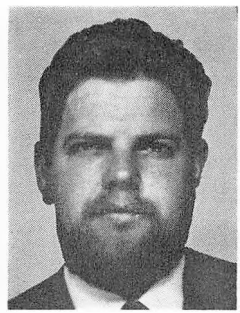

F. Falborg
værkfører
Åbybro



H. J. Falborg
maskinfabrikant
Åbybro

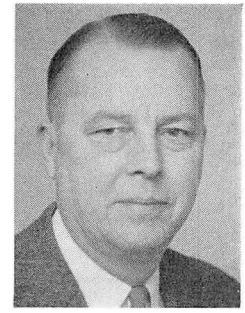

M. Fasting
direktør
Herlev

Falch, Emmy, driftsleder, ingeniør, M. af I.; f. 26/11 1931, datter af smedemester Oluf Olsen Falch; student 1950, udd. s. kleinsmed h. faderen 1951–55, ingeniør fra Københavns maskinteknikum 1958, ingeniør i fa. H. Nielsen & Søn, Herlev og på Poul Møllers Maskinfabrik, Borup, driftsleder h. moderen s. 1961 (virksomheden grundlagt af farfaderen 1834), værkstedet udvidet 1961; fremstilling af jernkonstruktioner, bygnings- og reparationsarbejde; medl. af Foreningen af Fabrikanter i Jernindustrien i Provinserne.

Adr.: Kindhestegade 7, 4700 Næstved.

Firma: Edv. Falch & Søn, Kindhestegade 7, 4700 Næstved.

Falch, Hansine Christine, fabrikant; f. 4/4 1893 i Mejls, Ribe amt, datter af gårdejer Niels Thomsen; g. 27/6 1920 m. fabrikant Oluf Olsen F., død 1950; præliminæreksm. 1908, kontorass. i Varde 1910–19, regnskabsfører f. ægtefællen s. 1920, videreført virksomheden s. 1950 (grundlagt af svigerfaderen 1834), udvidet værkstedet 1961; fremstilling af stålkonstruktioner, bygnings- og reparationsarbejde; medl. af Foreningen af Fabrikanter i Jernindustrien i Provinserne.

Adr.: Kindhestegade 7, 4700 Næstved.

Firma: Edv. Falch & Søn, Kindhestegade 7, 4700 Næstved.

Falkenberg, Knud, maskinfabrikant; f. 31/10 1905 i Hobro, søn af stenhuggermester Niels P. Petersen; g. 20/10 1928 m. Elna Gudrun F., f. Klok; udd. s. maskinarbejder på Harald Jørgensens Maskinfabrik, Hobro 1920–25, gas-, vand- og sanitetseksm., Århus 1945, svend på kommunale værker 1927–46, overtaget nuværende virksomhed 1946 (grundlagt 1922), till. overtaget Kaj Hestbech Jørgensens Maskinfabrik, Hobro 1961 (grundlagt 1846); fremstilling af stålporte efter opgave; medl. af Centralforeningen for Smedemestre i Jylland, medl. af Skt. Georgsgildet.

Adr.: Rørholmsgade 22, 9500 Hobro.

Firma: K. Falkenberg, maskinfabrikant, Morellgade 13, 9500 Hobro.

Falsing, Leo, VVS-installatør; medl. af Dansk VVS-Installatør Forening, kreds 1, Kbhvn.

Adr.: Åbakkevej 43, 2720 Vanløse.

Firma: Svend Mogensens eftf., VVS-installationsfirma, Kastanie Allé 30, 2720 Vanløse.

Falsing, Ole, VVS-installatør; medl. af Dansk VVS-Installatør Forening, kreds 1, Kbhvn.

Adr.: Kastanie Allé 30, 2720 Vanløse.

Firma: Svend Mogensens eftf., VVS-installationsfirma, Kastanie Allé 30, 2720 Vanløse.

Falsing, Vagn, VVS-installatør; f. 13/5 1916 i Århus; udd. s. blikkenslager i fa. Dansk Grundejerabonnement A/S, Kbhvn. 1930–35, gas-, vand- og sanitetseksm. 1945, svend h. blikkenslagermestrene Emil Jensen, Kbhvn. og Fr. Averhoff, Søborg, mestersvend i fa. Carlsen & Dyhr, Kbhvn. 1945–47, i fa. Anthonisen, Charlottenlund 1947–48, overtaget sidstnævntes virksomhed 1948; skifer-, kobber- og aluminiumsarbejde, VVS-arbejde;

medl. af Dansk VVS-Installatør Forening, kreds 1, Kbhvn.

Adr.: Hyldegårdsvej 56–58, 2920 Charlottenlund.

Firma: Vagn Falsing, VVS-installatør, Hyldegårdsvej 56–58, 2920 Charlottenlund.

Fast, Henning, fabrikant; f. 12/7 1934 i Grenå; g. 2/2 1957 m. Ellen F.; handelsudd., frekventeret Jydsk Teknologisk Institut, Århus, indehaver af fa. Thisted Aluminium 1960–65, etabl. nuværende virksomhed 1965, udvidet på nuværende adr. i egen nyopført fabriksbygning 1972; fremstilling og eksport af plastprodukter efter opgave og engangsemballage t. fiskeindustrien, sanitetsbranchen m. fl.

Firma: Fast Plastic, Sennelsvej, 7700 Thisted.

Fasting, Mogens, direktør, ingeniør; f. 4/10 1919 på Frbg., søn af ass. Sophus Otto Fasting; g. 2/4 1955 m. Inge F., f. Grussendorff; udd. i A/S Titan, Kbhvn. 1938–42, ingeniør fra Kbhvn.s elektroteknikum 1944, ingeniør i Vitrohm Elektroteknisk Fabrik A/S, Kbhvn. s. å., driftsleder i Vitrohm Electronics Industriakts. 1951, direktør sst. 1961, tekn. direktør i begge selskaber 1964–66, medstifter af nuværende virksomhed 1967, virksomheden etabl. s. interessentskab; fremstilling af trådviklede modstande t. radio, fjernsyn og elektronik, fremstilling af kapillarrørspipetter t. hospitaler og kemiske laboratorier, overvejende eksport; medl. af Foreningen af Fabrikanter i Jernindustrien i København, af best. 1964–66, medl. af Industriraadet 1965–67, næstformd. f. Glostrup-Brøndbyernes Industrisammenslutning 1962–66, medl. af best. f. Kbhvn.s teknikum 1966, formd. s. 1972, medl. af forsvarets materielnævn s. 1966, formd. f. kontroludvalget t. reorganisering af hærens tekn. tjenester 1967–72.

Adr.: Hoffmeyersvej 65, 2000 Kbhvn. F.

Firma: Modulohm I/S, Vasekær 6–8, 2730 Herlev.

Feddersen, Carl Johan, VVS-installatør; f. 3/4 1942 i Ringkøbing, søn af blikkenslagermester Jens C. Feddersen; g. 1963 m. Anette F., f. Kristensen; udd. h. faderen og h. blikkenslagermester Stærk, Skive 1955–60, frekventeret Krabbesholm Håndværkerhøjskole 1958–60, medindehaver i moderens, fru Anna Feddersens virksomhed 1960 (grundlagt af farfaderen 1893), eneindehaver s. 1969; VVS-arbejde, medvirket bl. a. v. Lemvig sygehus, administrationsbygning i Struer og kommunalt arbejde.

Firma: Feddersens Blikkenslagerforretning, V. Strandgade 18, 6950 Ringkøbing.

Feiling, Kai Erling, guld- og sølvsmedemester; f. 1/3 1917 i Kbhvn., søn af faktor Bernholdt Feiling; g. 29/3 1947 m. Estrid F., f. Rasmussen; udd. h. guldsmedemester Nikolaj S. Munch, Khbvn. 1932–36, svendeprøve m. sølvmedalje, svend sst., overtaget virksomheden 1940 (grundlagt 1865), på nuværende adr. s. 1965; fremstilling af donornåle, Marguerittesmykker og Harlekin Uret, medvirket v. smedelaugets oldermandskæde, v. pokal t. Dansk Forening for Rosport og fanestang t. 1. reg. jubilæum; medl. af Guld- og Sølvvarefabrikantforeningen, af Guldsmedelauget og af Dansk Arbejdsgiverforening; hobby: fotografering.

Adr.: Pergolavej 18, 2830 Virum.

Firma: Kai Feiling, guld- og sølvsmedemester, Virumgade 25, 2830 Virum.

Feldskou, Knud Erik, VVS-installatør; f. 30/11 1940 i Tarm, Ringkøbing amt; g. 7/10 1962 m. Grethe F., f. Poulsen; udd. i blikkenslagerfa. Brdr. Madsen, Borris 1956–60, svend sst., etabl. nuværende virksomhed 1962, på nuværende adr. i egen nyopført ejendom s. 1963; VVS-arbejde, medvirket bl. a. v. Falckstation og bank i Tarm; medl. af Ringkøbing amts Smedemesterforening; hobby: camping.

Adr.: Søndermarksvej 1, 6880 Tarm.

Firma: Knud Erik Feldskou, VVS-installatør, Søndermarksvej 1, 6880 Tarm.

Feldstedt, Gerhardt, maskinfabrikant; f. 8/11 1920 i Slæbæk, Fyns amt, søn af matros Hans Peter Feldstedt; g. 5/8 1942 m. Käte F., f. Wenck; udd. s. maskinarbejder i nuværende virksomhed 1946–50, svend sst., værkfører 1952–53, driftsleder 1953–55, medindehaver 1955 sm. m. fru Julie Barker Jørgensen, på nuværende adr. i egen ejendom s. 1964; fremstilling af ventilatorer og blæsere; medl. af Foreningen af Smede- og Maskinvirksomheder i København.

Adr.: Nyvej 21, 2750 Ballerup.
Firma: Barker Jørgensens Maskinfabrik, Metalbuen 21, 2750 Ballerup.

Fendt, Eddie, VVS-installatør; medl. af Dansk VVS-Installatør Forening, kreds 2, Frederiksborg.
Firma: Eddie Fendt, VVS-installatør, Frederiksborgvej 46, 3200 Helsinge.

Fenger, Knud Jørgen, direktør, civilingeniør; f. 26/1 1905 i Kbhvn., søn af fabrikant Jørgen Fenger; g. 5/7 1930 m. Karie F., f. Uhlig; student 1923, afgangseksm. fra officersskolens officerskl. 1929, fra ældste klasses våbentekn. kursus 1935, premierløjtnant 1929, kaptajnløjtnant 1936, kaptajn i artilleriet 1941, afg. 1946, driftsingeniør i Thai Cement Co., Siam 1938–39, prokurist i fa. Chr. Hjelm Bang, Kbhvn. 1946–54, etabl. nuværende virksomhed 1954, omdannet t. aktieselskab 1957; import og forhandling af maskiner og anlæg t. industrivirksomheder, fremstilling af entreprenørmaskiner, elektroniske og elektriske apparater t. produktionsautomatisering, samt forsøgsklimaanlæg t. industri og forskning, till. forhandling af VVS-armatur og gasvarmekedler og -anlæg; medl. af Dansk Ingeniørforening.
Adr.: Sølystvej 6, 2930 Klampenborg.
Firma: K. J. Fenger & Co. A/S, Ingeniører og Fabrikanter, Sydmarken 23, 2860 Søborg.

Fenger, Aage, fabrikant; medl. af Foreningen af Smede- og Maskinvirksomheder i København.
Firma: Fengers Metalvarefabrik, Generatorvej 33, 2730 Herlev.

Fentz, Chr., VVS-installatør; medl. af Dansk VVS-Installatør Forening, kreds 7 A, Sydfyn og øerne.
Firma: A. Fentz & Søn, VVS-installationsfirma, Grønnegade 17, 5600 Fåborg.

Fevre, Jens Madsen, smedemester, faglærer; f. 3/5 1915 i Glud, Vejle amt, søn af smedemester Thomas Fevre; g. 6/5 1939 m. Edith F., f. Johansen; udd. s. maskinarbejder h. faderen og på Chr. Jacobsens Kedel- og Maskinfabrik, Horsens 1929–34, frekventeret kurser, svend bl. a. h. sidstnævnte læremester, v. Skanderborg amts vejvæsen, fængselsbetjent i Sønder-Omme 1940–44, på Kjærshovedgård (værkmester) 1944–66, smedemester og faglærer på skolehjemmet Bøgildgård s. 1966 (u. børne- og ungdomsforsorgen); smedearbejde efter opgave, forhandling og reparation af landbrugsmaskiner og -redskaber, fremstilling af detaildele t. rørindustrien, bygningsbeslag t. byggeindustrien og ventilationsrammer t. tømmerhandlere, till. VVS-arbejde (resocialisering af børneværnselever samt beskæftigelsesterapi f. andre elever); medl. af Kjellerup og omegns Smedemesterforening, sekr. f. Betjentforeningen på Kjærshovedgård 1960–66; hobby: lystfiskeri.
Adr.: Bøgildgård, 8620 Kjellerup.
Firma: Bøgild smedie, Bøgildgård, 8620 Kjellerup.

Fevre, Th., smedemester; æresmedl. i Horsens omegns Smedemesterforening.
Adr.: Ørskov, 8731 Tvingstrup.

Fiirgaard, Ejner, smedemester; f. 12/4 1948 i Harlev, Århus amt, søn af jord- og betonarbejder Rs. Fiirgaard; arbejdsdreng 1962–64, udd. s. rørsmed i fa. K. M. Bondesen, Brabrand 1964–69, medindehaver i nuværende virksomhed s. 1970 (grundlagt ca. 1910); hobby: biler.
Adr.: Silkeborgvej 948, 8462 Harlev J.
Firma: Carl Jensen Smed & Fiirgaard, smedemestre, Labing, 8462 Harlev J.

Finck, Leif, VVS-installatør; f. 6/4 1925 i Svendborg, søn af skibsbygger Arthur Finck; g. 31/12 1946 m. Ketty F., f. Christensen; udd. s. skibsbygger på Svendborg Skibsværft 1939–44, svend bl. a. i A/S Paasch, Horsens, gas-, vand- og sanitetseksm. 1964, etabl. nuværende virksomhed 1963; VVS-arbejde; medl. af Dansk VVS-Installatør Forening, kreds 15, Østjyden.
Adr.: Gl. Næssevej 23, 8700 Horsens.
Firma: Leif Finck, VVS-installatør, Møllegade 21, 8700 Horsens.

Finnerup, Ole, smedemester; f. 7/6 1933 på Frederiksberg, Kbhvn.s amt, søn af smedemester Chr. Finnerup; g. 11/10 1958 m. Rita F., f. Jensen; udd. h. faderen 1947–52,

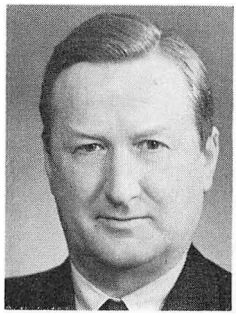

K. J. Fenger
direktør, civilingeniør
Søborg

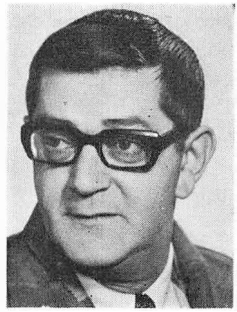

L. Finck
VVS-installatør
Horsens

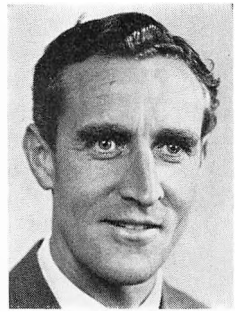

B. Flamand
direktør, ingeniør
Ringsted

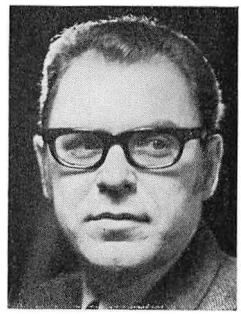

K. Flemming
direktør, ingeniør, M. af I.
Rødovre

svend sst., værkfører 1953, overtaget ledelsen af virksomheden 1971 (grundlagt 1947); fremstilling af metalvarer, filebænke, værktøjsskabe, kasser t. lysstofarmatur m. m., også eksport; medl. af Foreningen af Smede- og Maskinvirksomheder i København; hobby: sejlsport.

Adr.: Jellerød Have 10, 2980 Kokkedal.

Firma: Chr. Finnerup, smedefirma, Nybrovej 67, 2820 Gentofte.

Finseth, Henning Christian, tekn. direktør, smedemester; f. 9/7 1940 i Odense, søn af mejeribestyrer Johan Chr. Finseth; g. 1/9 1961 m. Dagny Ruth F., f. Nielsen; realeksm. 1956, udd. s. maskinarbejder h. smedemester Aage Bank, Brædstrup 1956–60, svendeprøve: særdeles veludført, ingeniør fra Odense maskinteknikum 1965, VVS-eksm., Horsens 1966, ingeniør i fa. Alfr. Priess, Vinderup 1965–66, etabl. smede- og VVS-forretning i Brædstrup 1966, opført ny fabrik 1968, udskilt VVS-forretningen 1970, till. etabl. Dansk Kedelværk A/S 1970; smede- og maskinarbejde efter opgave, kobber- og VVS-arbejde, till. fremstilling og forhandling af centralvarmekedlen M.30.S, eksport t. Vesttyskland og Østrig, medvirket bl. a. v. Idrættens Hus, Vejle, rådhus, svømmehal, Jydske Bank og hotel Pejsegården, alle Brædstrup, boligbyggeri i Skanderborg og Endelave kirke; medl. af Horsens omegns Smedemesterforening, af best. f. Brædstrup Industricenter s. 1969, formd. f. Dansk Kedel Værk A/S s. 1970 og medl. af best. f. Bakkelandets Byggeselskab s. 1969.

Adr.: Østergårdsvej 10, 8740 Brædstrup.

Firma: Brædstrup ny maskinværksted – Dansk Kedel Værk A/S, Østergårdsvej 10, 8740 Brædstrup.

Fischer, John, VVS-installatør; f. 28/5 1938 i Skagen, søn af VVS-installatør Poul Fischer; g. m. Gurli F., f. Nielsen; udd. h. faderen 1953–58, svendebrev 1958, svend sst. og i Grønland, gas-, vand- og sanitetseksm. 1966, medindehaver i faderens virksomhed 1967; kobber- og skiferarbejde, VVS-arbejde; medl. af Dansk VVS-Installatør Forening, kreds 8, Vendsyssel.

Adr.: Rudesvej 14, 9990 Skagen.

Firma: Poul Fischer & Søn, VVS-installatørfirma, Damstedvej 21, 9990 Skagen.

Fischer, Poul, VVS-installatør; f. 21/9 1913 i USA; g. 22/5 1937 m. Anna F., f. Markmann; udd. i blikkenslagerfa. Poulsen & Co., Frederikshavn 1927–32, gas-, vand- og sanitetseksm. 1944, svend bl. a. i fa. Dyhr & Co. A/S, Frederikshavn og h. smedemester Chr. Nielsen, Skagen, medindehaver i sidstnævntes virksomhed 1945, overtaget virksomheden 1952, optaget sønnen John Fischer s. medindehaver 1967; kobber- og skiferarbejde, VVS-arbejde; medl. af Dansk VVS-Installatør Forening, kreds 8, Vendsyssel, medl. af best. f. den lokale arbejdsgiverforening.

Adr.: Damstedvej 21, 9990 Skagen.

Firma: Poul Fischer & Søn, VVS-installatørfirma, Damstedvej 21, 9990 Skagen.

Fischer, Sig., smedemester; medl. af Centralforeningen for Smedemestre i Østifterne.

Firma: Sig. Fischer, smedemester, Køgevej 104, 4000 Roskilde.

Fischmann, Henning, VVS-installatør; f. 14/4 1916 i Gentofte, Kbhvn.s amt; udd. i blikkenslagerfa. Ferd. J. Sonne, Kbhvn. 1930–35, svend sst. 1935–38, i fa. Ruff & Søn, Holte 1938–47 og i fa. Willy Kardell, Søborg 1947–50, etabl. nuværende virksomhed 1950, på nuværende adr. s. 1952; VVS-arbejde, speciale: varme- og sanitetsinstallationer; medl. af Dansk VVS-Installatør Forening, kreds 1, Kbhvn.

Adr.: Rugmarken 31, 2860 Søborg.

Firma: Henning Fischmann, VVS-installatør, Rugmarken 31, 2860 Søborg.

Fisker, Erik, direktør; medl. af Foreningen af Fabrikanter i Jernindustrien i København.

Firma: Fisker & Nielsen A/S, Peter Bangs Vej 30, 2000 Kbhvn. F.

Fisker, Peter Nielsen, smedemester; f. 14/11 1919 i Silkeborg, søn af smedemester Chresten Fisker; g. m. Lilly F., f. Nielsen; udd. s. vogn- og beslagsmed h. smedemester N. Andersen, Bøstrup 1936–40, svendebrev 1940, frekventeret Teknologisk Institut, Kbhvn. 1946 og 1948, motorfører og maskinarbejder på Kjellerupbanen 1940–45, svend på Silkeborg Motor Co.s cylinderværksted 1945–50, h. Kooperative Blikkenslagere 1950–51, h. faderen 1951–57, overtaget faderens virksomhed 1957 sm. m. broderen Tage Nielsen Fisker (på nuværende adr. s. 1942); maskin- og kleinsmedearbejde, fremstilling af jernkonstruktioner efter opgave, till. reparationsarbejde; medl. af Midtjyllands Smedemesterforening, bestyrer og kasserer f. Funder Bakke vandværk s. 1954.

Adr.: Funder Bakke, 8600 Silkeborg.

Firma: Frederiksberggades Smedeforretning, Frederiksberggade 8, 8600 Silkeborg.

Fisker, Tage Nielsen, smedemester; f. 1/12 1916 i Silkeborg, søn af smedemester Chr. Fisker; g. 4/5 1947 m. Erna F., f. Bach; frekventeret Levring efterskole 1932, udd. h. faderen og h. smedemester Marius Hansen, Århus 1933–37, svend fl. steder, lokomotivfyrbøder og -fører på Kjellerupbanen 1941–45, svend h. faderen 1948–57, overtaget faderens virksomhed 1957 sm. m. broderen Peter Nielsen Fisker, på nuværende adr. s. 1942; maskin- og kleinsmedearbejde, fremstilling af jernkonstruktioner efter opgave, till. reparationsarbejde; medl. af Midtjyllands Smedemesterforening, af best. f. Funder vandværk 1954–60; hobby: litteratur.

Adr.: Richtersvej 17, 8600 Silkeborg.

Firma: Frederiksberggades Smedeforretning, Frederiksberggade 8, 8600 Silkeborg.

Flamand, Børge, direktør, ingeniør; f. 5/10 1917 i Kbhvn., søn af direktør Svend Flamand; g. 30/5 1946 m. Lise F., f. Mathiesen; udd. s. maskinarbejder i faderens virksomhed 1933–37, studieophold i England, ingeniør fra Kbhvn.s maskinteknikum 1940, hjemsendt s. premierløjtnant 1943, driftsingeniør i A/S Jernstøberi & Maskinfabrik, direktør s. 1952 (virksomheden grundlagt 1887), till. s. å. direktør f. Ringsted ny Jernstøberi A/S og s. 1959 f. Rimas Holding A/S (grundlagt henholdsvis 1944 og 1959), medl. af samtlige best.; fremstilling af betonvaremaskiner, vejbygningsmaskiner, støbegods m. m., også eksport; medl. af Foreningen af Fabrikanter i Jernindustrien i Provinserne, formd. f. Landsforeningen Dansk Arbejdes Ringsted afd. s. 1960, medl. af repræsentantskabet f. Sjællandske Bank A/S, af best. f. Bryggeriet Alliance A/S, f. Brancheforeningen for Leverandører af Entreprenør-Materiel, f. Industriforeningen for Ringsted og Omegn og f. Foreningen af Danske Jernstøberier, formd. f. best. f. Poul Møllers Maskinfabrik og f. fa. Danmaco.

Adr.: Graversensvej 15, 4100 Ringsted.

Firma: Ringsted Jernstøberi og Maskinfabrik A/S, Ringsted ny Jernstøberi A/S og Rimas Holding A/S, 4100 Ringsted.

Flarup, Arne Holland, smedemester; f. 14/8 1925 i Vorning, Viborg amt, søn af gårdejer Jens P. Flarup; g. 17/7 1955 m. Sonja F., f. Mangelsen; udd. h. smedemester Børge Schou, Rødding 1942–46, svendeprøve 1948, svend 1948–52, indehaver af smedeforretning i Frederikshavn 1952–55, svend 1955–65, bestyrer af smedeforretning i Manstrup 1965–66, overtaget nuværende virksomhed 1966 (grundlagt 1922); smede- og maskinarbejde, forhandling og reparation af landbrugsmaskiner, speciale: Dronningborg høstmaskiner; medl. af Kjær Herreds Smedemesterforening; hobby: sport.

Adr.: Ulsted, 9370 Hals.
Firma: Ulsted Smede- og Maskinforretning, Ulsted, 9370 Hals.

Fledelius, Finn, VVS-installatør; f. 16/10 1928 i Kbhvn., søn af smedemester Max Fledelius; g. 5/11 1960 m. Esther F., f. Jensen; udd. i blikkenslagerfa. Jean Off, Brønshøj 1943–48, svend bl. a. i fa. Brdr. Ryø og Ludvigsen & Hermann, begge Kbhvn., gas-, vand- og sanitetseksm. 1959, etabl. nuværende virksomhed 1959; kobber- og skiferarbejde samt VVS-arbejde, medvirket bl. a. v. boligbyggeri; medl. af Dansk VVS-Installatør Forening, kreds 1, Kbhvn.
Adr.: Tybjergvej 85, 2720 Vanløse.
Firma: Finn Fledelius, VVS-installatør, Tybjergvej 85, 2720 Vanløse.

Fleming, Knud, direktør, ingeniør, M. af I.; f. 26/1 1934 i Kbhvn., søn af smed Villiam Hansen; g. 7/10 1968 m. Anne-Lise F., f. Caspersen; realeksm. 1950, udd. s. smed på Orlogsværftet 1950–54, svendeprøve 1954, ingeniør fra Kbhvn.s maskinteknikum 1957, ingeniør i rådg. ingeniørfa. Th. Gjerstrup, Kbhvn. s. å., konsulent v. Slagteriernes Forskningsinstitut, Roskilde, ingeniør på J. D. Koopmanns Svineslagterier, Silkeborg, direktør i nuværende virksomhed s. 1965 (grundlagt 1943, omdannet t. aktieselskab 1958); kleinsmedearbejde, fremstilling af slagterimaskiner og slagterianlæg m. m., eksport bl. a. t. England og Holland; medl. af Foreningen af Smede- og Maskinvirksomheder i København, af best. f. Brdr. Frederiksen A/S.
Adr.: Gartnervænget 65, 3520 Farum.
Firma: Brdr. Frederiksen A/S, kleinsmedie og maskinfabrik, Islevdalvej 137–143, 2610 Rødovre.

Flensberg, Gerhard, fabrikant, ingeniør; f. 30/4 1920 i Sorø; g. 4/4 1944 m. Anny F., f. Møller; udd. s. smed på Ringsted Jernstøberi 1935–39, ingeniør fra Kbhvn.s maskinteknikum 1943, etabl. egen virksomhed i Søborg 1946 sm. m. ingeniør Berthelsen, i Holbæk 1947, eneindehaver 1952, optaget smedemester Arne Chemnitz s. medindehaver 1954, afstået virksomheden t. sidstnævnte 1960, etabl. nuværende virksomhed 1964; flammeskæring, fremstilling af jernkonstruktioner, underleverandør t. fl. virksomheder; medl. af Nordvestsjællands Smedemesterforening.
Adr.: Fjordparken 21, 4300 Holbæk.
Firma: Flensbergs Maskinfabrik, Herrestrup, 4571 Grevinge.

Florboe, Sven, VVS-installatør; f. 15/11 1920 i Store-Magleby, Kbhvn.s amt, søn af vognmd. Harald Fr. Mortensen; g. 30/10 1951 m. Elisabeth F., f. Hansen; udd. h. blikkenslagermestrene Niels P. Nielsen & Sønner, Kbhvn. 1935–40, gas- og vandmestereksm., Kbhvn. 1944, svend på lærestedet og h. blikkenslagermester Juncker Peter, Kbhvn., egen blikkenslagervirksomhed 1945–48, svend bl. a. h. blikkenslagermester Poul Andersen, Kbhvn., reetabl. i Kbhvn. 1953, i Søborg s. å., på nuværende adr. s. 1962; VVS-arbejde; medl. af Dansk VVS-Installatør Forening, kreds 2, Frederiksborg.
Adr.: Stationsvej 14, 3650 Ølstykke.
Firma: Sven Florboe, VVS-installatør, Stationsvej 12–14, 3650 Ølstykke.

Flugt, Ludvig, smedemester; æresmedl. i Smedemesterforeningen Nord og Vest for Vejle.
Adr.: Gødding, 7183 Randbøl.

Flyger, Palle, direktør; f. 2/3 1932 i Hedehusene, Kbhvn.s amt, søn af vognmd. Helmod Flyger; g. 1/9 1959 m. Linda F., f. Poulsen; udd. s. maskinarbejder på Maskinfabrikken Nortex, Tåstrup 1946–51, svendebrev 1951, svend 1951–52, flyvemekaniker 1952–58, svend h. svigerfaderen, fabrikant Regner Poulsen, Skalborg 1952, driftsleder sst. 1960, direktør s. 1963 (virksomheden grundlagt 1924, omdannet t. aktieselskab 1963); fremstilling af tallerkenharver og kulturharver, også eksport, samt transportører og redskaber t. skovbrug; medl. af Vesthimmerlands Smedemesterforening.
Adr.: Johan Skjoldborgs Vej 31, 9200 Skalborg.
Firma: R. Poulsens Maskinfabrik A/S, 9200 Skalborg.

Fode, Christian, grosserer; f. 25/8 1907 i Kbhvn., søn af grosserer Chr. Andr. Fode; g. 2/11 1935 m. Else-Marie F., f. Kuba; han-

delsudd. h. faderen 1925–28, direktør f. Radio Finansiering A/S, Kbhvn. 1928, disponent i fa. Bruno Kuba, Kbhvn. 1938–46, etabl. egen virksomhed i Kbhvn. 1946, udvidet på nuværende adr. i egne lokaler s. 1959; forhandling af halvfabrikata af ikkejernholdige metaller ab lager og værk, till. opkøb af metalaffald; kasserer f. Metalforeningen 1953–67, næstformd. s. 1967.

Adr.: Klampenborgvej 31, 2930 Klampenborg.

Firma: Chr. Fode jun., grossistfirma, Drejervej 25, 2400 Kbhvn. NV.

Fodgaard, Max, direktør, generalkonsul; f. 27/2 1919 i Odense, søn af snedkermester Chr. Martin Fodgaard; g. 8/8 1947 m. Gertrud F., f. Balle; ingeniør fra Odense maskinteknikum, ingeniør v. DSB t. 1947, etabl. nuværende virksomhed s. aktieselskab 1947; import af maskiner og maskindele, till. fremstilling af krananlæg; medl. af repræsentantskabet f. A/S Håndværkerbanken, honorær generalkonsul f. Cypern.

Adr.: Bloksbjerget 11, 2930 Klampenborg.

Firma: Max Fodgaard A/S – A/S Skandinavisk Maskinimport, Holger Danskes Vej 40, 2000 Kbhvn. F.

Fogelstrøm, Jens, smedemester; f. 10/8 1905 i Kastrup, Kbhvn.s amt, søn af smedemester Peter Fogelstrøm; udd. s. vogn- og beslagsmed h. faderen 1919–24, eksm. s. beslagsmed fra Landbohøjskolens beslagskole, svend h. faderen 1924–48, overtaget virksomheden 1948 (grundlagt 1849); smede- og maskinarbejde efter opgave, bygnings- og gelænderarbejde, speciale: fremstilling af ståltrådshegn; medl. af Smedemesterforeningen af 1895.

Adr.: Ved Stationen 28, 2770 Kastrup.

Firma: Jens Fogelstrøm, smedemester, Ved Stationen 28, 2770 Kastrup.

Fogh, Hans Christian, smedemester, VVS-installatør; f. 8/5 1927 i Gabøl, Sønderjyllands amt, søn af gårdejer Hans Chr. Fogh; g. 4/2 1956 m. Inger Margrethe F., f. Schønnemann; udd. s. vogn og beslagsmed h. smedemester Johs. Olsen, Toftlund 1942–46, svendebrev 1946, svend bl. a. h. smedemestrene Poul Lindberg, Rødding og Egon Pedersen, Fangel, forpagtet nuværende virksomhed 1963, overtaget samme 1966 (grundlagt 1947), gas-, vand- og sanitetseksm., Horsens 1964; VVS-arbejde; medl. af Haderslev Østeramts Smedemesterforening; hobby: lystfiskeri.

Adr.: Søndergade 11, 6500 Vojens.

Firma: Vojens Installationsforretning, Søndergade 11, 6500 Vojens.

Fokdal, Hugo, VVS-installatør; f. 20/1 1920 i Kbhvn., søn af karetmager A. Chr. Fokdal; udd. i blikkenslagerfa. L. P. Jensen, Roskilde 1935–40, gas-, vand- og sanitetseksm. 1943, svend bl. a. i fa. H. V. Olsens eftf., Hornbæk og i fa. Rasmussen & Nielsen, Holbæk, egen blikkenslagerforretning i Jyderup 1946–49, overtaget nuværende virksomhed 1949 (grundlagt 1906); skifer-, kobber- og aluminiumarbejde, VVS-arbejde, forhandling af Gilbarco oliefyr og oliekaminer, detailsalg af sanitære artikler; medl. af Dansk VVS-Installatør Forening, kreds 2, Frederiksborg, medl. af Helsingør skatteråd.

Adr.: Ndr. Strandvej 334, 3100 Hornbæk.

Firma: Hugo Fokdal, VVS-installatør, Ndr. Strandvej 334, 3100 Hornbæk.

Folmer, Jens Olesen, smedemester; f. 22/5 1920 i Give, søn af husmd. Georg Olesen Folmer; g. 8/10 1949 m. Ingeborg F., f. Jørgensen; udd. s. vogn- og beslagsmed h. smedemester Frederik Würtz Frandsen, Thorlund 1937–41, svendeprøve: veludført, svend bl. a. sst. og h. smedemester Karl Nørgaard Andersen, Nørre-Snede, indehaver af smedeforretning i Billund 1949–57, i S. Nissum 1957–66, overtaget nuværende virksomhed 1966, udvidet 1967–68; smede-, maskin- og kunstsmedearbejde efter opgave, metalstøberi, forhandling og reparation af landbrugsmaskiner og -redskaber samt VVS-arbejde, medvirket bl. a. v. Give kirke og S. Nissum præstebolig; medl. af Smedemesterforeningen Nord og Vest for Vejle, af best. f. S. Nissum vandværk 1963–65, brandsvend i Billund 1949–57, brandinspektør i S. Nissum 1961–66.

Adr.: Hedegård, 7323 Give.

Firma: J. Olesen Folmer, smedemester, Hedegård, 7323 Give.



P. Flyger
direktør
Skalborg



E. A. Fosgerau
smedemester
Adelvad, Jejsing



F. W. Frandsen
smedemester
Nørre-Snede

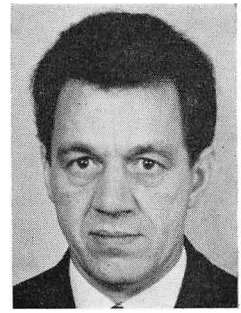

L. W. Frandsen
smedemester
Nørre-Snede

Fonager, Th., varmeinstallatør; medl. af Ribe amts Smedemesterforening.

Firma: Th. Fonager, varmeinstallatør, Nørregade 21, 6870 Ølgod.

Fosgerau, Ejner Anton, smedemester; f. 3/7 1904 i Svostrup, Viborg amt, søn af landmd. Jens Peter Fosgerau; g. 7/4 1935 m. Margrethe F., f. Hansen; udd. h. smedemestrene Laust Fisker, Chr. Fisker og Niels Krogh, alle Voel 1919–23, svendebrev 1923, svend bl. a. h. smedemestrene Aage Hansen, Kølkær og Niels Andersen, Tønder, etabl. nuværende virksomhed i Solvig Mølle 1935, på nuværende adr. s. 1940 i egen nyopført ejendom, optaget sønnen Jens Peter Fosgerau s. medindehaver 1972; smede- og maskinarbejde efter opgave, forhandling og reparation af landbrugsmaskiner, VVS-arbejde og Mobil service; medl. af Tønder amts Smedemesterforening, af best. f. Jejsing Håndværkerforening s. 1966.

Adr.: Adelvad, 6373 Jejsing.

Firma: Ejner Fosgerau, smedemester, Adelvad, 6373 Jejsing.

Fosgerau, Jens Peter, smedemester; f. 3/2 1940 i Solvig Mølle, Sønderjyllands amt, søn af smedemester Ejner Anton Fosgerau; g. 28/7 1962 m. Astrid F., f. Petersen; udd. s. vogn- og beslagsmed h. faderen 1954–59, udd. s. mekaniker i fa. Brdr. Roost, Tønder 1961–63, svendebreve 1959 og 1963, svend h. sidstnævnte læremester 1963–65, h. faderen 1965–72, medindehaver i faderens virksomhed s. 1972 (grundlagt 1935); smede- og maskinarbejde efter opgave, forhandling og reparation af landbrugsmaskiner, VVS-arbejde og Mobil service; medl. af Tønder amts Smedemesterforening.

Adr.: Adelvad, 6373 Jejsing.

Firma: Ejner Fosgerau, smedemester, Adelvad, 6373 Jejsing.

Frandsen, Frederik Würtz, smedemester, fabrikant; f. 29/8 1908 i Åle, Århus amt, søn af gårdejer Eske Jensen Frandsen; g. 9/8 1930 m. Marie W. F., f. Pilgaard Andersen; udd. s. vogn- og beslagsmed h. smedemester Jens Rasmussen, Åle 1924–28, frekventeret kurser, frivillig mesterprøve 1933, studierejse t. Sverige, svend bl. a. h. læremesteren og h. smedemestrene Meier, Langskov og Martin Sørensen, Tinnet, indehaver af smedeforretning i Thorlund 1930–44, i Klovborg 1944–70, till. på nuværende adr. i nyopført værksted s. 1966, optaget sønnen Leif Würtz Frandsen s. medindehaver s. å., virksomheden samtidig omdannet t. interessentskab, VVS-eksm. 1962; smede-, maskin- og bygningsarbejde efter opgave, forhandling og reparation af landbrugsmaskiner og -redskaber, fremstilling af rørgitterspær t. landbrugsbygninger, brøndboring og fremstilling af borerør, udstillet på ungskuer bl. a. i Odense og Roskilde; medl. af best. f. Horsens omegns Smedemesterforening 1934–38 og s. 1942, sammes delegerede s. 1946, skuemester s. 1962, formd. f. Klovborg Forsamlingshus 1951–67, f. Klovborg fryseboks 1954–60, f. Klovborg Skytteforening 1945–57, medl. af best. f. Klovborg Håndværker- og Borgerfor-

ening 1946–48, 1952–58, 1960–68, f. Venstre Vælgerforening, Klovborg kreds 1964–70; hobby: smedearbejde.

Adr.: Skolegade 14, 8766 Nørre-Snede.

Firma: Leif & F. Würtz Frandsen, smedemestre, Falkevej 18, 8766 Nørre-Snede.

Frandsen, Jens, smedemester; f. 6/3 1925 i Nyrup, Vestsjællands amt, søn af smedemester Frans Vilh. Frandsen; g. 6/12 1952 m. Rita F., f. Vedel; udd. h. faderen og h. smedemester Jens Christiansen, Stenlille 1939–43, frekventeret Ollerup Håndværkerskole, svend bl. a. h. maskinhandler H. C. Andersen, Terslev og i Hårlev og Stubbekøbing, overtaget faderens virksomhed 1952 sm. m. broderen Peder Frandsen; smede- og maskinarbejde efter opgave, forhandling og reparation af landbrugsmaskiner samt VVS-arbejde; medl. af Nordvestsjællands Smedemesterforening.

Adr.: 4380 Nyrup.

Firma: Brdr. Frandsen, smedemestre, 4380 Nyrup.

Frandsen, Jørn Chr., VVS-installatør; f. 13/3 1942 i Ryomgård, Århus amt, søn af stationsarbejder Andr. Frandsen; g. 29/2 1965 m. Irene F., f. Hansen; udd. h. blikkenslagermester Thorkild Christensen, Ryomgård 1957–62, svend h. blikkenslagermester Erik Laursen og i A/S Blikas, begge Århus, etabl. s. VVS-installatør i Risskov 1966–69, overtaget nuværende virksomhed 1969 sm. m. broderen Preben Chr. Frandsen (virksomheden grundlagt 1927, omdannet t. aktieselskab 1969); kobber- og VVS-arbejde, el-installation; medl. af Dansk VVS-Installatør Forening, kreds 12, Århus; hobby: jagt.

Adr.: Hedevej 49, 8240 Risskov.

Firma: K. P. Olsens eftf. A/S, Aldersrovej 31, 8200 Århus N.

Frandsen, Knud, smedemester; f. 27/3 1920 i Nyrup, søn af smedemester Frands Vilh. Frandsen; g. 20/1 1945 m. Jenny F., f. Jensen; udd. s. maskinarbejder h. faderen 1934–38, frekventeret Teknologisk Institut, Kbhvn., svend bl. a. h. faderen, etabl. nuværende virksomhed 1950; smede- og bygningsarbejde efter opgave, fremstilling af bygningsbeslag, forhandling og reparation af landbrugsmaskiner samt VVS-arbejde; medl. af Gl. Roskilde amts Smedemesterforening.

Adr.: Hovedvejen 132, Kirkebjerg, 4000 Roskilde.

Firma: Kirkebjerg Maskinværksted, Hovedvejen 132, Kirkebjerg, 4000 Roskilde.

Frandsen, Leif Würtz, smedemester; f. 19/6 1931 i Brædstrup, Århus amt, søn af smedemester Frederik Würtz Frandsen; g. 17/12 1952 m. Maria W. F., f. Svane; frekventeret Vestbirk efterskole 1947–48, udd. s. maskinarbejder h. smedemester Aage M. Nielsen, Bredstrup og h. faderen 1946–51, frekventeret kurser, svend h. faderen, medindehaver s. 1966 (nuværende virksomhed grundlagt s. å.), virksomheden samtidig omdannet t. interessentskab; smede-, maskin- og bygningsarbejde efter opgave, forhandling og reparation af landbrugsmaskiner og -redskaber, fremstilling af rørgitterspær t. landbrugsbygninger, brøndboring og fremstilling af borerør, udstillet på ungskuer bl. a. i Odense og Roskilde; formd. f. Klovborg Jagtforening 1958–59; hobby: jagt.

Adr.: Nørregade 2, 8765 Klovborg.

Firma: Leif & F. Würtz Frandsen, smedemestre, Falkevej 18, 8766 Nørre-Snede.

Frandsen, Marius, smedemester; f. 10/10 1897 i Sahl, Viborg amt, søn af gårdejer Martin Frandsen; g. 21/11 1924 m. Marie F., f. Pedersen; udd. s. vogn- og beslagsmed h. smedemester S. C. Madsen, Hvorslev 1914–18, svend h. smedemester Alfr. Jensen, Højbjerg 1919–24, overtaget nuværende virksomhed 1924 (grundlagt s. landsbysmedie); smedearbejde efter opgave, forhandling og reparation af landbrugsmaskiner og -redskaber samt VVS-arbejde; æresmedl. i Kjellerup og Omegns Smedemesterforening s. 1967, kirkeværge 1944–56, medl. af Vindum menighedsråd 1961–65.

Adr.: Brandstrup, 8840 Rødkærsbro.

Firma: M. Frandsen, smedemester, Brandstrup, 8840 Rødkærsbro.

Frandsen, Peder, smedemester; f. 4/8 1922 i Nyrup, Vestsjællands amt, søn af smedemester Frans Vilh. Frandsen; udd. h. faderen 1936–40, frekventeret Hadsten Håndværkerskole 1945, svend h. smedemester Carl

Olsen, Glumsø, medindehaver i faderens virksomhed 1952, overtaget virksomheden 1952 sm. m. broderen Jens Frandsen; smede- og maskinarbejde efter opgave, forhandling og reparation af landbrugsmaskiner samt VVS-arbejde; medl. af Nordvestsjællands Smedemesterforening.

Adr.: 4380 Nyrup.

Firma: Brdr. Frandsen, smedemestre, 4380 Nyrup.

Frandsen, Peter, fabrikant; f. 1/11 1919 i Nykøbing Sjælland, søn af gårdejer Niels Frandsen; g. 29/6 1946 m. Oda F., f. Olsen; udd. s. vogn- og beslagsmed h. smedemester C. F. Petersen, Nykøbing Sjælland 1936–40, eksm. s. beslagsmed, Landbohøjskolen, Kbhvn. 1939, svend fl. steder, etabl. nuværende virksomhed 1944 sm. m. fabrikant Ibenholt Jensen; fremstilling af porte; medl. af Foreningen af Smede- og Maskinvirksomheder i København.

Adr.: Toftegærdet 9, 2800 Lyngby.

Firma: Skandinavisk Port-Industri, Rugmarken 1–3, 3520 Farum.

Frandsen, Poul, VVS-installatør; f. 19/9 1930 i Vivild, Århus amt, søn af husmd. Niels Frandsen; g. 29/3 1956 m. Inge F., f. Møller-Jessen; udd. h. smedemester H. C. Jensen, Vivild 1944–49, svendebrev 1949, svend bl. a. på Maskinfabrikken Rixen og h. blikkenslagermester Egon Madsen, Kbhvn., overmontør h. sidstnævnte 1955–70, gas-, vand- og sanitetseksm. 1962, overtaget sidstnævntes virksomhed 1970 (grundlagt 1934); skifer- og kobberarbejde, VVS-arbejde, medvirket bl. a. v. Park Hotellet, hotel Terminus og hotel Excelsior, alle Kbhvn., till. Kastrup ny kirke, fl. møntvaskerier og boligbyggeri; medl. af Dansk VVS-Installatør Forening, kreds 1, Kbhvn.

Adr.: Vermlandsgade 4, 2300 Kbhvn. S.

Firma: Egon O. Madsens eftf., Poul Frandsen A/S, Amager Fælledvej 17, 2300 Kbhvn. S.

Frandsen, Preben Chr., direktør; f. 5/10 1930 i Ryomgård, søn af stationsarbejder Andr. Frandsen; g. m. Jytte F., f. Thuun; udd. h. el-installatør Henning Schou, Ryomgård 1945–49, svend bl. a. sst., overtaget nuværende virksomhed 1969 sm. m. broderen Jørn Chr. Frandsen (virksomheden grundlagt 1927, omdannet t. aktieselskab 1969); kobber- og VVS-arbejde, el-installation; medl. af Dansk VVS-Installatør Forening, kreds 12, Århus; hobby: sejlsport.

Adr.: Aurikelvej 15, 8240 Risskov.

Firma: K. P. Olsens eftf. A/S, Aldersrovej 31, 8200 Århus N.

Frandzen, Alberta, smedemester; f. 19/7 1884 på Fejø, Storstrøms amt; g. 10/12 1924 m. smedemester Julius F., død 1948; s. 1948 videreført ægtefællens virksomhed (grundlagt 1886); smede- og maskinarbejde, bygningssmedearbejde, speciale: fremstilling af røghætter og skarnkasser; medl. af Foreningen af Smede- og Maskinvirksomheder i København.

Adr.: Landskronagade 52, 2100 Kbhvn. Ø.

Firma: Jul. C. Frandzen, smedefirma – Københavns Røghætte- og Jernvarefabrik, Landskronagade 52, 2100 Kbhvn. Ø.

Frank, Christian Olesen, smedemester; f. 8/2 1937, søn af murermester Martin Frank; g. 26/8 1966 m. Karin Hauge F., f. Frimann; udd. s. vogn- og beslagsmed h. smedemester Bent H. Jørgensen, V. Vedsted 1951–55, frekventeret Brandbjerg Håndværkerhøjskole 1959–60 samt fagl. kurser, svend bl. a. h. læremesteren og h. smedemester Jens Mikkelsen, Åstedbro, overtaget nuværende virksomhed 1967; smede- og maskinarbejde efter opgave, forhandling og reparation af landbrugsmaskiner og -redskaber samt traktorer, till. VVS-arbejde, medvirket bl. a. v. Vesterlund kirke og Thyregod alderdomshjem; medl. af Smedemesterforeningen Nord og Vest for Vejle, formd. f. og bestyrer af Vesterlund vandværk s. 1970, medl. af best. f. Vesterlund Brugsforening s. 1970; hobby: musik.

Adr.: Vesterlund, 7324 Thyregod.

Firma: Vesterlund Smede- og Maskinforretning, Vesterlund, 7324 Thyregod.

Frank, Henry Fløe, smedemester; medl. af Ringkøbing amts Smedemesterforening.

Firma: Henry Frank, smedemester, Hovedgaden 23, Lind, 7400 Herning.

Frank, Martinus, VVS-installatør; medl. af Dansk VVS-Installatør Forening, kreds 4, Præstø.

Firma: Martinus Frank, VVS-installatør, Hvedevænget 13, 4700 Næstved.

Frank, Mogens, direktør; medl. af Foreningen af Danske Landbrugsfabrikanter.

Firma: Plovfabrikken Skjold A/S, Lind, 7400 Herning.

Frank, N., direktør; medl. af Ringkøbing amts Smedemesterforening.

Firma: N. Frank, Lind, 7400 Herning.

Frank, Walter, VVS-installatør; f. 20/10 1911 i Augustenborg, Sønderjyllands amt, søn af blikkenslagermester Chr. Frank; g. 21/12 1944 m. Magda F., f. Jacobsen; udd. h. blikkenslagermester C. Christensen, Odense 1929–33, frekventeret Haslev Håndværkerhøjskole 1934–35, gas- og vandmestereksm., Kbhvn. 1937, etabl. s. blikkenslagermester i Odense 1936–42, værkfører i fa. Derby, Århus 1942–45, overtaget slægtsvirksomheden 1945 (grundlagt 1777), till. indehaver af Augustenborg Fjordhotel; VVS-arbejde, skifer- og kobberarbejde; medl. af Dansk VVS-Installatør Forening, kreds 16, Syd, revisor f. lokalforeningen, medl. af Augustenborg Handels- og Håndværkerforening, formd. 1963–70, næstformd. f. Fjernvarmeselskabet, Augustenborg, stiftet Augustenborg Turistforening 1965, formd. s. 1968.

Adr.: Stavensbølgade 35, 6440 Augustenborg.

Firma: Walter Frank, VVS-installatør, Stavensbølgade 35, 6440 Augustenborg.

Fransgård, Thorkild, maskinfabrikant; f. 16/6 1943 i Vester-Bølle, Nordjyllands amt; g. 22/5 1965 m. Vanda F., f. Madsen; udd. h. smedemester Chr. Havemose, Fredbjerg 1959–64, svendebrev 1964, svend h. læremesteren, overtaget virksomheden 1967, opført ny fabrikshal 1969; smede- og maskinarbejde efter opgave, fremstilling af smuldreharver, sidevenderiver og halmtransportbaner, eksport t. 14 lande, till. VVS-arbejde; medl. af Vest Himmerlands Smedemesterforening.

Adr.: Fredbjerg, 9640 Farsø.

Firma: Fransgårds Maskinfabrik, Fredbjerg, 9640 Farsø.

Frederiksen, Anker Ludvig, smedemester; f. 12/1 1921 i Kbhvn., søn af chauffør Johs. Julius Frederiksen; g. 27/11 1943 m. Birthe F., f. Rosenvinge Hansen; udd. s. smed i møllebyggeriet Damas, Kbhvn. 1935–40, svendebrev 1940, svend bl. a. sst., i ingeniørfa. Standard, Brønshøj, h. Merwedes mekaniske Værksteder, Kbhvn. 1946–53 og h. smedefa. Petersen & Wraae og Abrahamsen & Co., begge Kbhvn., etabl. s. smedemester i Skovlunde sm. m. smedemester Leif Tønnesen, egen virksomhed på nuværende adr. s. 1965; kleinsmede- og kobberarbejde, massefremstilling af specialartikler, bl. a. skiftesporsvarme t. DSB samt skibsudstyr, leverandør t. Orlogsværftet og underleverandør af specialartikler i rustfrit stål efter opgave; medl. af Centralforeningen for Smedemestre i Østifterne og af Serapion ordenen, logen Nestor.

Adr.: Skjulhøj Allé 18, 2720 Vanløse.

Firma: A. F. Rustfri, Skjulhøj Allé 18, 2720 Vanløse.

Frederiksen, Carl Holm, VVS-installatør; f. 29/5 1910 i Vejle, søn af blikkenslagermester Henrik Rudolf Frederiksen; g. 2/6 1934 m. Carla F., f. Hansen; udd. h. faderen 1924–28, gas-, vand- og sanitetseksm., Kbhvn. 1932, frekventeret kurser, studierejse t. Schweiz, svend i fa. Thomsen & Sønner, Vejle og h. faderen, medindehaver i faderens virksomhed 1937 sm. m. broderen Henry Frederiksen (virksomheden grundlagt 1909), overtaget virksomheden 1942 sm. m. broderen; skifer- og kloakarbejde samt VVS-arbejde, medvirket bl. a. v. hotel Australia, handelsskolen, Kirkebakkeskolen, varehuset Tempo og Skt. Nikolaj kirke, alt Vejle; medl. af Dansk VVS-Installatør Forening, kreds 15, Østjyden, af best. f. lokalforeningen 1941–47, formd. s. 1947, næstformd. t. lavssammenslutningen s. 1954, suppleant t. rørprislisteudvalget s. 1969, medl. af best. f. Marineforeningen s. 1942, formd. f. De danske Forsvarsbrødres sangkor s. 1950, medl. af best. f. Vejle Håndværkerforening s. 1961; hobby: sang.

Adr.: Bøgevang 6, 7100 Vejle.

Firma: H. Frederiksen & Sønner, VVS-in-



P. Frandsen
VVS-installatør
Kbhvn. S.

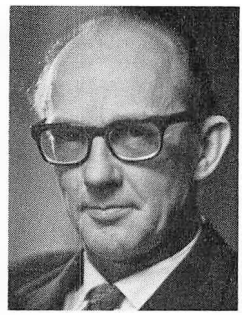

A. L. Frederiksen
smedemester
Vanløse

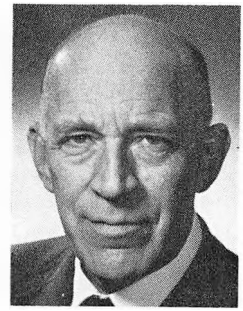

E. E. Frederiksen
forretningsfører
Nykøbing Fl.



O. Frederiksen
smedemester
Vokslev, Nibe

stallationsfirma, Sønderbrogade 42, 7100 Vejle.

Frederiksen, Chr., smedemester; medl. af Nordvestsjællands Smedemesterforening.

Firma: Chr. Frederiksen, smedemester, Ubberup, 4400 Kalundborg.

Frederiksen, Ejnar, smedemester; f. 14/3 1911 i Rødkilde, Frederiksborg amt, søn af arbejdsmd. A. Frederiksen; g. 10/4 1937 m. Dagny F., f. Jacobsen; ud. s. vogn- og beslagsmed h. smedemester L. Nielsen, Dragstrup 1925–29, frekventeret Teknologisk Institut, Kbhvn., svend bl. a. h. smedemestrene Andersen, Ejlstrup og P. Hansen, Højelt, etabl. nuværende virksomhed 1938; smede- og maskinarbejde efter opgave, bygnings- og gelænderarbejde, forhandling og reparation af landbrugsmaskiner; medl. af Græsted og Omegns Smedemesterforening.

Adr.: Udsholt, 3230 Græsted.

Firma: Udsholt Smede- og Maskinværksted, Udsholt, 3230 Græsted.

Frederiksen, Ernst Esben, forretningsfører; f. 6/3 1911 i Kbhvn., søn af maskinmester Carl Peter Frederiksen; g. 31/3 1942 m. Kirsten F., f. Liebst; frekventeret kurser, studierejser, ansat og handelsudd. i nuværende virksomhed 1927, ass. sst. 1930, disponent sst. 1952, repræsentant sst. 1955, forretningsfører i Nykøbing Fl. filialen s. 1959 (virksomheden grundlagt 1866, omdannet t. aktieselskab 1934 – filialer i Århus (Brabrand), Ålborg (Gug), Herning, Kolding, Odense og Nykøbing Fl.); engros-forhandling af VVS-artikler m. v.; hobby: musik.

Adr.: Baagøesgade 28, 4800 Nykøbing Fl.

Firma: Brødrene Dahl A/S, Brødregaarden Nykøbing Fl., Frisegade 18, 4800 Nykøbing Fl.

Frederiksen, E. Grønfeldt, sølvsmedemester; medl. af Guld- og Sølvvarefabrikantforeningen.

Firma: E. Grønfeldt Frederiksen, sølvsmedemester, Studiestræde 13 D, 145 Kbhvn. K.

Frederiksen, Ernst Lindstrøm, smedemester; f. 9/11 1916 i Fjenneslev, Vestsjællands amt, søn af smedemester Peter Alfr. Frederiksen; g. 11/3 1950 m. Grethe F., f. Abrahamsen; udd. s. vogn- og beslagsmed h. faderen 1930–34, svend sst., overtaget virksomheden 1950, udvidet og ombygget s. å.; vogn- og beslagsmedie, smedearbejde efter opgave, forhandling og reparation af landbrugsmaskiner og VVS-arbejde; medl. af Sydvest- og Midtsjællands Smedemesterforening.

Adr.: Ørslevvester, 4173 Fjenneslev.

Firma: Ernst L. Frederiksen, smedemester, Ørslevvester, 4173 Fjenneslev.

Frederiksen, Eskild Jens, VVS-installatør; f. 27/7 1909 i Lyngby, Kbhvn.s amt, søn af skræddermester Chr. Frederiksen; g. 20/3 1938 m. Frida June F., f. Nielsen; udd. h. blikkenslagermester Aage Petersen, Lyngby 1928–32, svend fl. steder, etabl. nuværende virksomhed 1934 sm. m. blikkenslagermester Tage Kai, eneindehaver s. 1937, optaget sønnen Harry Frederiksen s. medindehaver 1965,

virksomheden samtidig omdannet t. interessentskab; VVS-arbejde, speciale: parcelhusbyggeri; medl. af Dansk VVS-Installatør Forening, kreds 1, Kbhvn., af Håndværkerforeningen og af Dansk Arbejdsgiverforening.

Adr.: Christian X's Allé 60, 2800 Lyngby.

Firma: E. Frederiksen & Søn, VVS-installatørfirma, Lyngby Hovedgade 50, 2800 Lyngby.

Frederiksen, Finn, VVS-installatør; f. 22/7 1944 i Horsens, søn af blikkenslagermester Hans Otto Frederiksen; g. 24/7 1965 m. Gunhild F., f. Nielsen; realeksm. 1961, udd. h. faderen 1961–64, etabl. nuværende virksomhed 1965; svejse- og VVS-arbejde; medl. af Dansk VVS-Installatør Forening, kreds 15, Østjyden; hobby: jagt.

Adr.: Tordenskjoldsgade 14, 8700 Horsens.

Firma: Finn Frederiksen, VVS-installatør, Tordenskjoldsgade 14, 8700 Horsens.

Frederiksen, Frede, smedemester; medl. af Horsens omegns Smedemesterforening.

Firma: Frede Frederiksen, smedemester, Hjarnø, 8700 Horsens.

Frederiksen, Hans, fabrikant, ingeniør, M. af I.; f. 7/7 1941 i Ølgod, Ribe amt, søn af fabrikant Søren Frederiksen; realeksm. 1959, udd. s. finmekaniker i fa. Henry Christensen, Varde 1962, ingeniør fra Odense maskinteknikum 1965, ingeniør i A/S B. & O., Struer, h. faderen 1968, medindehaver s. 1971 (virksomheden grundlagt 1954); fremstilling og forhandling af apparatur t. fysik- og kemiundervisningen i skoler, seminarier m. m., till. finmekanisk værksted.

Adr.: Skoleparken 47, 7500 Holstebro.

Firma: Søren Frederiksen, fysiske apparater, 6870 Ølgod.

Frederiksen, Harry, VVS-installatør; f. 24/4 1943 i Lyngby, Kbhvn.s amt, søn af VVS-installatør Eskild Jens Frederiksen; g. 6/7 1968 m. Annette Johanne F., f. Mortensen; udd. h. blikkenslagermester Th. Jensen, Gentofte 1958–62, svend h. faderen, medindehaver 1965 (virksomheden grundlagt 1934), virksomheden samtidig omdannet t. interessentskab; VVS-arbejde, speciale: parcelhusbyggeri; medl. af Dansk VVS-Installatør Forening, kreds 1, Kbhvn., af Håndværkerforeningen og af Dansk Arbejdsgiverforening; hobby: fodbold.

Adr.: Tjærebyvej 5, 3400 Hillerød.

Firma: E. Frederiksen & Søn, VVS-installatørfirma, Lyngby Hovedgade 50, 2800 Lyngby.

Frederiksen, Henry, VVS-installatør; f. 6/3 1912 i Vejle, søn af blikkenslagermester Henrik Rudolf Frederiksen; g. 3/11 1935 m. Vera F., f. Bjerre Jørgensen; udd. h. faderen 1927–31, gas-, vand- og sanitetseksm., Kbhvn. 1933, frekventeret lokale kurser, medindehaver i faderens virksomhed 1937 sm. m. broderen Carl Holm Frederiksen (virksomheden grundlagt 1909), overtaget virksomheden 1942 sm. m. broderen; skifer- og kloakarbejde samt VVS-arbejde, medvirket bl. a. v. hotel Australia, handelsskolen, Kirkebakkeskolen, varehuset Tempo og Skt. Nikolaj kirke, alt Vejle; medl. af Dansk VVS-Installatør Forening, kreds 15, Østjyden, faglærer v. tekn. skole, Vejle s. 1948, medl. af Vejle skolekommission s. 1957, medl. af best. og tilsynsførende v. Vejle Grundejerforening, medl. af huslejenævnet, formd. f. Håndværkersangkoret.

Adr.: Dammen 2, 7100 Vejle.

Firma: H. Frederiksen & Sønner, VVS-installationsfirma, Sønderbrogade 42, 7100 Vejle.

Frederiksen, Holger Krøjer, smedemester; f. 29/7 1916 i Landet, Storstrøms amt, søn af skomagermester Krøjer Frederiksen; g. 3/7 1938 m. Oda F., f. Nielsen; udd. s. grovsmed h. smedemester Henriksen, Abed 1931–35, svend bl. a. på Nakskov Skibsværft, svejser i A/S Burmeister & aWin, Kbhvn. 1937–43, herregårdssmed på Vilhelmshøj, Lolland 1943–45, på Svanholm, Skibby 1945–58, forpagtet nuværende virksomhed 1958, overtaget samme 1963, genopført efter brand 1969; VVS-eksm. 1961; smede- og maskinarbejde efter opgave, forhandling og reparation af landbrugsmaskiner, redskaber og traktorer samt VVS-arbejde, medvirket bl. a. v. Gjessø Forsamlingshus; medl. af Jyllands samvirkende Smedemesterforeninger, kommunal maskin-

synsmd. s. 1967, formd. f. Gjessø vandværk s. 1970, medl. af best. f. Kyndby-Krogstrup Skakklub 1955–58; hobby: hunde.

Adr.: Gjessø, 8600 Silkeborg.

Firma: Gjessø Smedie & Maskinværksted, Gjessø, 8600 Silkeborg.

Frederiksen, Jens, maskinfabrikant; f. 25/1 1904 i Ørsø, Nordjyllands amt, søn af møllebygger P. C. Frederiksen; g. m. Agnes F., f. Jensen; udd. s. maskinbygger h. faderen 1919–23, svend sst., overtaget virksomheden 1926 sm. m. brødrene Ejnar og Ingemann Frederiksen, begge udtrådt 1935, videreført virksomheden 1935–69 sm. m. broderen Karl Frederiksen, på nuværende adr. s. 1950; medl. af Østvendsyssels Smedemesterforening.

Adr.: Sæbyvej 16, 9352 Dybvad.

Frederiksen, Karl Kristian, maskinfabrikant; f. 30/6 1913 i Dronninglund, Nordjyllands amt, søn af møllebygger P. C. Frederiksen; g. 16/11 1947 m. Ella Marie F., f. Sørensen; udd. s. møllebygger h. brødrene Jens og Ingemann Frederiksen 1930–34, medindehaver i virksomheden 1935 sm. m. broderen Jens Frederiksen, på nuværende adr. s. 1950, eneindehaver s. 1969; fremstilling af foderblandere, stålkværne og maskinanlæg t. ensilagefabrikker, også eksport, till. forhandling og reparation af landbrugsmaskiner og -redskaber; medl. af best. f. Østvendsyssel Smedemesterforening s. 1969.

Adr.: Ålborgvej 1, 9352 Dybvad.

Firma: Brødrene Frederiksens Maskinfabrik, 9352 Dybvad.

Frederiksen, Ole, smedemester; f. 2/2 1939 i Vokslev, Nordjyllands amt, søn af smedemester Jens Frederiksen; g. 18/7 1964 m. Stinne F., f. Christensen; realeksm. 1955, udd. h. faderen 1955-59, svend sst., gas-, vand- og sanitetseksm. 1967, overtaget faderens virksomhed 1969 (grundlagt af farfaderen 1901, på nuværende adr. s. 1928); smede- og maskinarbejde, forhandling og reparation af landbrugsmaskiner og VVS-arbejde; medl. af Vest Himmerlands Smedemesterforening.

Adr.: Vokslev, 9240 Nibe.

Firma: Vokslev Smede- og Maskinforretning, Vokslev, 9240 Nibe.

Frederiksen, Ole E., direktør, ingeniør.

Firma: Leomotor, Fjeldhammervej 21, 2610 Rødovre.

Frederiksen, Paul, VVS-installatør; f. 30/1 1936; g. m. Jytte F.; udd. i gas- og vandmesterfa. Lassen & Thomsen, Skive 1951–56, svend sst. og h. VVS-installatør Peter Hedegaard, Skive, etabl. nuværende virksomhed 1965, udvidet på nuværende adr. 1968; VVS-arbejde, medvirket bl. a. v. Vinderup plejehjem, kaserne og seminarium i Skive samt fl. skoler; medl. af Dansk VVS-Installatør Forening, kreds 10, Nord Vest; hobby: brevduer.

Adr.: Søndergade 30, 7830 Vinderup.

Firma: Vinderup Varme- & Sanitetsforretning, Søndergade 30, 7830 Vinderup.

Frederiksen, Per Alex, smedemester; f. 13/12 1940 i Århus, søn af slagtermester Henrik Viktor Frederiksen; g. 3/9 1960 m. Kirsten F., f. Hansen; udd. s. kleinsmed h. smedemestrene Marius Hansen & Søn, Århus 1957–61, svend fl. steder, etabl. s. smedemester i Trige 1966–69, fast montør og reparatør f. fa. G. U. Lefevre (Odense) s. 1969; opstilling og reparation af bageriovne og maskiner f. firmaet; medl. af Østjyllands Smedemesterforening.

Adr.: Østervænget 86, Voldum, 8900 Randers.

Firma: Per Alex Frederiksen, smedemester, Østervænget 86, Voldum, 8900 Randers.

Frederiksen, Preben, VVS-installatør; f. 6/6 1938 i Gentofte, Kbhvn.s amt, søn af politibetjent Sv. Frederiksen; g. 12/8 1961 m. Anne F., f. Poulsen; udd. i blikkenslagerfa. Chr. Andersen & Co., Holbæk 1953–58, gas- og vandmestereksm., Kbhvn. 1964, svend bl. a. h. blikkenslagermestrene Leif Pedersen og Niels Hansen, begge Holbæk samt i Sverige, etabl. nuværende virksomhed 1965, på nuværende adr. s. 1966; VVS-arbejde, medvirket bl. a. v. Holbæk amtssygehus og boligbyggeri i Holbæk, supermarkedet Favør, Holbæk og supermarkedet Spar, Ølstykke; medl. af Dansk VVS-Installatør Forening, kreds Holbæk, kasserer f. Strandmøllekvarterets Grundejerforening.

Adr.: Strandmøllevej 104, 4300 Holbæk.

Firma: Preben Frederiksen, VVS-installatør, Havnevej 42, 4300 Holbæk.

Frederiksen, Robert, smedemester; f. 23/9 1909 i Ørslevkloster, Viborg amt, søn af amtsvejmd. Chr. Frederiksen; g. 30/5 1937 m. Edith F., f. Vestergaard; udd. h. smedemester Jens Hougaard, Hald 1925–28, svend bl. a. i Højslev og Mogenstrup, overtaget nuværende virksomhed 1937, udvidet fl. gange; vogn- og beslagsmedie, forhandling og reparation af landbrugsmaskiner samt VVS-arbejde; medl. af Skive og omegns Smedemesterforening.

Adr.: Herrup, 7830 Vinderup.

Firma: Herrup Smede- og Maskinforretning, Herrup, 7830 Vinderup.

Frederiksen, Sofus Holm, VVS-installatør; f. 27/7 1921 i Vejle, søn af blikkenslagermester Henrik Rudolf Frederiksen; g. 5/8 1945 m. Margrethe H. F., f. Sørensen; udd. h. faderen 1939–43, svendeprøve 1943, frekventeret kurser, VVS-eksm., Horsens 1964, svend i fa. H. Frederiksen & Sønner, Vejle 1943–50, etabl. nuværende virksomhed i lejede lokaler 1950, overtaget lokalerne 1964, genopført efter brand s. å., udvidet m. butik 1954, udvidet 1964 og efter brand 1970; skifer-, blok- og VVS-arbejde, medvirket bl. a. v. Uldum plejehjem, Rask Mølle idrætshal og Rask Mølle skole; medl. af Foreningen af Blikkenslagermestre på landet i Jylland, af best. f. Rask Mølle Borgerforening 1965–67.

Adr.: Hovedgaden 38, 6783 Rask Mølle.

Firma: S. Holm Frederiksen, VVS-installatør, Hovedgaden 38, 6783 Rask Mølle.

Frederiksen, Søren, fabrikant; f. 7/3 1908 i Troelstrup, Århus amt, søn af smedemester Frederik Frederiksen; g. m. Anna F., f. Johnsen; realeksm. 1924, lærereksm., Silkeborg seminarium 1929, lærer på N-Ørslev Højskole, v. Salling ungdomsskole, Jebjerg og v. Vittarp og Ølgod skoler 1931–65, till. etabl. nuværende virksomhed 1954, udvidet på nuværende adr. i egen ejendom 1960, udvidet senest 1970 m. udstillingslokale, optaget sønnen Hans Frederiksen s. medindehaver 1971; fremstilling og forhandling af apparatur t. fysik- og kemiundervisningen i skoler, seminarier m. m., till. finmekanisk værksted.

Adr.: 6870 Ølgod.

Firma: Søren Frederiksen, fysiske apparater, 6870 Ølgod.

Frederiksen, Villy, VVS-installatør; medl. af Dansk VVS-Installatør Forening, kreds 4, Præstø.

Firma: Villy Frederiksen, VVS-installatør, Svingelen 3, 4700 Næstved.

Frese, Egon, smedemester; f. 5/10 1910 i Kbhvn., søn af grovsmed Henry Frese; g. 5/2 1938 m. Elly F., f. Larsen; udd. h. smedemester H. P. Sørensen, Kbhvn. 1924–29, svend sst. 1929–46, værkfører i fa. Rixen, Kbhvn. 1946–66, etabl. nuværende virksomhed 1966 sm. m. smedemester Bendt Kann, virksomheden etabl. s. interessentskab; kleinsmedearbejde, bygningsarbejde, speciale: butiksfacader; medl. af Foreningen af Smede- og Maskinvirksomheder i København og af Håndværkerforeningen.

Adr.: Skotlands Plads 5, 2300 Kbhvn. S.

Firma: Frese & Kann I/S, smedefirma, Holmbladsgade 87, 2300 Kbhvn. S.

Frese, Torkil Børge, metalstøber; f. 7/3 1907 i Århus, søn af støbemester Vald. Frese; g. 8/11 1930 m. Maja F., f. Thorsted Hansen; udd. s. håndformer i Det gl. Alliance Støberi, Slagelse 1922–26, svend sst., håndformer i A/S Burmeister & Wain, Kbhvn. og i A/S Vilh. Pedersen, Slagelse (nuværende Alliance), etabl. i egen nyopført ejendom s. 1961, virksomheden omdannet t. interessentskab 1958; støberiet: fremstilling af skibspumper, skibsskruer m. m. og arbejde efter opgave, støbning af armatur t. vand og damp t. forarbejdning i egen fabrik og i metalvarefabrikken: seriefremstilling af vand- og damparmatur samt sanitetsarmatur; medl. af Metalvarebranchens Arbejdsgiverforening, Sydvest- og Midtsjællands Smedemesterforening og af Odd Fellow Ordenen, loge nr. 39, Concordia.

Adr.: Strudsbergsvej 2, 4200 Slagelse.

Firma: Freses Metalstøberi & Metalvarefabrik I/S, Sorøvej 20, 4200 Slagelse.

Freudendahl, Jens Aksel, direktør, ingeniør, konsul; f. 6/12 1919 i Apterp, Sønderjyllands amt, søn af gårdejer Niels Freudenthal; udd.



P. A. Frederiksen
smedemester
Voldum, Randers

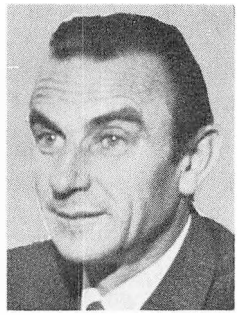

J. A. Freudendal
direktør, ingeniør, konsul
Sønderborg

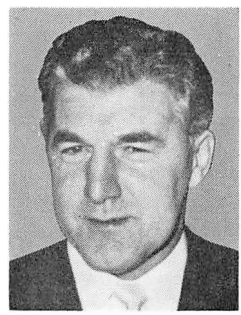

N. C. E. Friborg
VVS-installatør
Randers

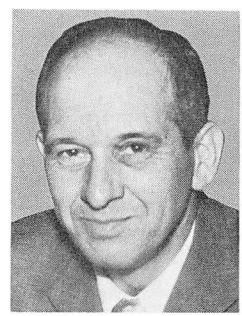

A. Friis
smedemester
Trustrup

s. maskinarbejder i fa. Stein & Mayland, Sønderborg 1936–40, ingeniør fra Odense maskinteknikum 1944, ingeniør v. Danfoss 1944–51, etabl. nuværende virksomhed 1951, virksomheden omdannet t. aktieselskab 1962, udvidet m. datterselskaber i England, Irland, Vesttyskland, Belgien og Spanien; fremstilling af landbrugsmaskiner, selvbindere, skårlæggere, grønthøstere, universalvogne, sideriver og høvendere; medl. af repræsentantskabet f. Foreningen af Fabrikanter i Jernindustrien i Provinserne s. 1965, medl. af Industrirådet, af best. f. Sønderborg teknikum og Sønderborg Håndværkerskole, formd. f. Landbrugsmaskinbranchens fællesråd, næstformd. f. Sønderborg Handelsstandsforening, medl. af Akademiet for de tekniske videnskaber s. 1962, medl. af redskabsudvalget f. statens redskabsprøver.

Adr.: Kongevej 24, 6400 Sønderborg.

Firma: J. F. Fabriken, J. Freudendahl A/S, Linde Allé 7, 6400 Sønderborg.

Freytag, Henrik, VVS-installatør; f. 31/3 1918 i Haderslev, søn af karetmager G. Freytag; g. 1/4 1942 m. Irene F., f. Jensen; udd. h. blikkenslagermester W. Lindén, Kbhvn. 1935–40, formd. sst. 1940–43 og 1948–55, gas-, vand- og sanitetseksm. 1954, overtaget nuværende virksomhed 1955 (grundlagt 1917); VVS-arbejde, nybyggeri og vedligeholdelsesarbejde, medvirket bl. a. v. Falkonercentret, islandske og færøske dampskibsselskaber, Kbhvn., boligbyggeri f. KAB, bl. a. Margrethegården, ombygget Gl. Vartov; medl. af Dansk VVS-Installatør Forening, kreds 1, Kbhvn. og af Håndværkerforeningen.

Adr.: Italiensvej 27, 2300 Kbhvn. S.

Firma: Henrik Freytag, VVS-installatør, Strandgade 32, 1401 Kbhvn. K.

Friborg, Allan Barly, VVS-installatør; f. 19/4 1948 i Randers, søn af VVS-installatør Niels Carl Erik Friborg; g. m. Bente F., f. Christensen; realeksm. 1964, udd. h. faderen 1964–67, svendeprøve m. sølvmedalje, medindehaver i faderens virksomhed s. 1967 (grundlagt 1958), gas-, vand- og sanitetseksm.; VVS-arbejde, medl. af Dansk VVS-Installatør Forening, kreds 11, Kronjyden.

Adr.: Clausholmvej 7, 8900 Randers.

Firma: Niels E. Friborg, VVS-installatør, Clausholmvej 7, 8900 Randers.

Friborg, Niels Carl Erik, VVS-installatør; f. 13/4 1921 i Vorup, Århus amt; g. 29/11 1942 m. Sigrid F., f. Sørensen; udd. h. blikkenslagermestrene Chr. Schrøder, Randers og Aage Hansen 1937–41, svendebrev 1941, svend bl. a. sst. og i fa. Petersen & Sørensen, Ålborg, etabl. virksomhed 1945 sm. m. broderen, udvidet m. fabrikation 1954, afhændet 1958, etabl. nuværende virksomhed 1958, udvidet på nuværende adr. i egen fabriks-, lager- og kontorbygning 1967, optaget sønnen Allan Barly Friborg s. medindehaver 1967, till. indehaver af galvaniseringsanstalt i Randers 1947; VVS-arbejde, medvirket bl. a. v. skole og rådhus i Hadsund, børnehaver, pensionistboliger i Mariager, Randers Badmintonhal og parcelhusbyggeri;

medl. af Dansk VVS-Installatør Forening, kreds 11, Kronjyden.

Adr.: Clausholmvej 7, 8900 Randers.

Firma: Niels E. Friborg, VVS-installatør, Clausholmvej 7, 8900 Randers.

Frigast, Povl C. L., direktør, K.; f. 22/8 1891 i Tårbæk, Kbhvn.s amt, søn af grosserer J. M. Frigast; g. 13/5 1917 m. Edele F., f. Jørgensen; udd. s. sølvsmed h. kgl. hofjuveler Peter Hertz, Kbhvn. 1908–13, svendebrev 1913, videreudd. i udlandet 1913–15 (Wimmer & Riedt, Pforzheim, Die Königligsche Zeichenakademie, Hanau og i England), etabl. Povl Frigast' Sølvvarefabrik, Kbhvn. 1915, direktør f. nuværende virksomhed s. 1929 (grundlagt s. aktieselskab s. å.); fremstilling og eksport af sølvvarer, stål- og pletbestik; medl. af best. f. Guld- og Sølvvarefabrikantforeningen s. 1918, formd. s. 1937, medl. af repræsentantskabet f. Industriforeningen s. 1938, af Industriraadet s. 1940, af forretningsudvalget f. Jern- og Metalindustriens Sammenslutning s. 1937, formd. 1959–62, medl. af sammes arbejdsudvalg 1940–68, formd. f. Metalindustriens lærlingeudvalg (fællesudvalget) 1959–62, medl. af best. f. Det tekniske Selskab s. 1937, næstformd. s. 1950, formd. f. skoleudvalget 1951–72, medl. af best. f. Arbejdsteknisk Skole 1953–62, f. Teknologisk Institut, Kbhvn. 1951–67, medl. af skolerådet f. den tekn. undervisning 1948–58, medl. af Erhvervenes skoleudvalg, formd. f. arbejdsudvalget vedr. skole og erhverv 1958–65, medl. af tilsynsrådet f. forsøgscentret i Rødovre 1964–66, af best. f. Håndværkerkollegiet 1951–70, medl. af hovedbest. f. Dansk Arbejdsgiverforening s. 1940, af sammes forretningsudvalg 1958–65, formd. f. sammes budgetudvalg 1952–58, medl. af forretningsudvalget f. Dansk Standardiseringsråd 1959–63, formd. f. Guldsmedefagets fællesråd 1947–60, f. Selskabet f. Industriel Formgivning 1953–63, medl. af kontroludvalget f. Jernindustriens Ulykkesforsikring G/S, af best. f. Dampskibsselskabet Torm, formd. s. 1962, medl. af best. f. A/S Torm Tramping Company, formd. f. best. f. Inter-Metal A/S.

Adr.: Villa Pilene, 3460 Birkerød.

Firma: A/S P. C. L. Frigast, sølvvarefabrik, Ved Amagerbanen 31, 2300 Kbhvn. S.

Frigast, Povl Chr., adm. direktør.

Firma: A/S P. C. L. Frigast, sølvvarefabrik, Ved Amagerbanen 31, 2300 Kbhvn. S.

Friis, Aksel, smedemester; f. 14/2 1916 i Laen, Århus amt, søn af smedemester Hans Friis; g. 14/9 1941 m. Clara F., f. Andersen; udd. s. vogn- og beslagsmed h. smedemester K. Mikkelsen, Nimtofte 1931–35, svend bl. a. h. smedemestrene I. M. Jensen, Grenå og H. P. Sørensen, Skellerup, overtaget nuværende virksomhed 1951 (grundlagt s. bysmedie), udvidet og moderniseret 1952; smede- og maskinarbejde efter opgave, forhandling og reparation af landbrugsmaskiner samt VVS-arbejde; medl. af best. f. Randers omegns Smedemesterforening, formd. f. sammes kreds 2, medl. af best. f. Trustrup Håndværker- og Borgerforening og f. Trustrup vandværk I/S.

Adr.: 8570 Trustrup.

Firma: Gl. Trustrup Smede- og Maskinværksted, 8570 Trustrup.

Friis, Arne, VVS-installatør, ingeniør; f. 4/9 1931 i Esbjerg, søn af smedemester Axel Friis; udd. h. kobbersmedemester C. Graff, Esbjerg 1948–52, ingeniør fra Odense maskinteknikum 1958, overtaget faderens virksomhed s. å. (grundlagt 1926); VVS-arbejde, speciale: ventilation, medvirket bl. a. v. Bakkeskolen, Esbjerg, Gjesing skole og Ravnholm Strømpefabrik; medl. af Centralforeningen for Smedemestre i Jylland og af Dansk VVS-Installatør Forening, kreds 14, Vestjyden.

Adr.: Skjoldsgade 60, 6700 Esbjerg.

Firma: Axel Friis, VVS-installatørfirma, Nygårdsvej 9–11, 6700 Esbjerg.

Friis, Erik, VVS-installatør; medl. af Dansk VVS-Installatør Forening, kreds 1, Kbhvn.

Firma: Erik Friis, VVS-installatør, H. C. Ørsteds Vej 17, 1879 Kbhvn. V.

Friis, Hans Jensen, fabrikant; f. 13/7 1910 i Ø. Løgum, Sønderjyllands amt, søn af smedemester Asmus Jensen Friis; g. 1949 m. Orpa Cammilla F., f. Nielsen; udd. s. smed og maskinarbejder h. faderen 1924–28, frekventeret Nordborg efterskole 1928–29, Teknologisk Institut, Kbhvn. 1931–32, svend h. faderen, medindehaver i faderens virksomhed

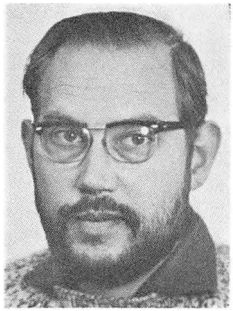

A. Friis
VVS-installatør, ingeniør
Esbjerg



H. J. Friis
fabrikant
Ø. Løgum, Hovslund



J. J. Friis
fabrikant
Ø. Løgum, Hovslund

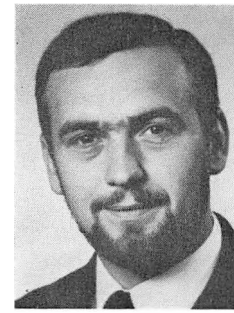

A. N. Frilund
smedemester, ingeniør, M. af I.
Skovbølling, Haderslev

1935 sm. m. broderen Jes Jensen Friis, hvorudfra fa. Brdr. Friis dannedes 1936, nyt varemærke: Befa, 1952, omdannet t. aktieselskab 1971; fremstilling af transportører, traktorredskaber og staldredskaber; tildelt Haderslev amts hæderspris f. veludført håndværk 1935 (konstruktion af motor t. grusgrave, tørveindustri og landbrug); medl. af Foreningen af danske Landbrugsmaskinfabrikanter, af best. f. Ø. Løgum Borgerforening s. 1953; hobby: fiskeri.

Adr.: Ø. Løgum, 6552 Hovslund.

Firma: Brdr. Friis A/S, Ø. Løgum, 6552 Hovslund.

Friis, Jes Jensen, fabrikant; f. 26/10 1911 i Ø. Løgum, Sønderjyllands amt, søn af smedemester Asmus Jensen Friis; g. 1950 m. Gerda Maisie F., f. Madsen; realeksm. 1928, udd. s. smed og maskinarbejder h. faderen 1928–31, frekventeret Teknologisk Institut, Kbhvn. 1933–34, svend bl. a. h. faderen, medindehaver i faderens virksomhed 1935 sm. m. broderen Hans Jensen Friis, hvorudfra fa. Brdr. Friis dannedes 1936, nyt varemærke: Befa, 1952, omdannet t. aktieselskab 1971; fremstilling af transportører, traktorredskaber og staldredskaber; tildelt Haderslev amts hæderspris f. veludført håndværk 1935 (konstruktion af motor t. grusgrave, tørveindustri og landbrug); medl. af Foreningen af danske Landbrugsmaskinfabrikanter, af Ø. Løgum sogneråd 1937–41 og 1966–70; hobby: jagt.

Adr.: Ø. Løgum, 6552 Hovslund.

Firma: Brdr. Friis A/S, Ø. Løgum, 6552 Hovslund.

Friis, Poul, fabrikant; f. 7/1 1917 i Skanderborg, søn af rejsebud Aksel Friis; g. 31/3 1946 m. Minna F., f. Nielsen; udd. s. maskinarbejder i nuværende virksomhed 1931–36, maskinpasserprøve, Århus 1936, svend på lærestedet, medindehaver s. 1956 (virksomheden grundlagt 1929), optaget smedemester Carl Chr. Petersen s. medindehaver 1964; fremstilling af specialmaskiner, speciale: reparation af bogtrykkeri- og kartonnagemaskiner; medl. af Århus Smedelaug.

Adr.: Haslevangsvej 61, 8210 Århus V.

Firma: Pedersen & Mortensens eftf., Sjællandsgade 83–85, 8000 Århus C.

Friis-Jensen, O., direktør.

Firma: Storno A/S, Ved Amagerbanen 21, 2300 Kbhvn. S.

Frilund, Andreas Nissen, smedemester, ingeniør, M. af I.; f. 26/1 1942 i Skovbølling, Sønderjyllands amt, søn af smedemester Chr. Frilund; g. 28/5 1966 m. Jytte F., f. Krogh Nielsen; realeksm. 1959, udd. s. maskinarbejder på A. F. Petersens Maskinfabrik, Haderslev 1959–63, ingeniør fra Odense maskinteknikum 1967, ingeniør i fa. Elektrogeno, Kolding 1969–70, overtaget faderens virksomhed 1970 (grundlagt af farfaderen 1888); smede- og maskinarbejde, speciale: fremstilling af beholdere t. alle formål; medl.

af Haderslev Østeramts Smedemesterforening; hobby: idræt.

Adr.: Dybbølvej 18, 6000 Kolding.

Firma: Frilunds Beholderfabrik, Skovbølling, 6100 Haderslev.

Frisk, Chr., smedemester; medl. af Ribe amts Smedemesterforening.

Firma: Chr. Frisk, smedemester, Kærbøl Mark, 6760 Ribe.

Frisk, Magnus Bekke, smedemester; f. 3/8 1924 i Bovlund, Sønderjyllands amt, søn af pantefoged Chresten Frisk; g. 8/3 1958 m. Anna Margrethe F., f. Knudsen; udd. s. vogn- og beslagsmed h. smedemester Hans Wilkens, Bovlund 1949–53, svendebrev 1953, svend sst. 1953–54, på Maskinfabrikken Hydor, Haderslev 1955–62, kølemontør i A/S Atlas, Haderslev 1962–65, forpagtet nuværende virksomhed 1965, overtaget samme 1967 (grundlagt 1818), udvidet og opført nyt værksted 1967; smede- og maskinarbejde, forhandling og reparation af landbrugsmaskiner, mek. værksted, VVS-arbejde; medl. af best. f. Åbenrå amts Smedemesterforening s. 1971, brandfogeden 1966–71; hobby: egnshistorie.

Adr.: Smedager, 6293 Bolderslev.

Firma: Magnus Frisk, smedemester, Smedager, 6293 Bolderslev.

Fritze, Henry, direktør; f. 29/5 1911 i Kbhvn.; direktør i nuværende virksomhed s. 1949 (grundlagt 1948, omdannet t. aktieselskab 1949); fremstilling og eksport af korpusvarer i rustfrit stål t. restauranter, hoteller, hospitaler m. m.; medl. af Foreningen af Fabrikanter i Jernindustrien i København.

Adr.: Marstalsgade 49, 2100 Kbhvn. Ø.

Firma: Nordisk Metaltryk A/S, Kigkurren 6–8, 2300 Kbhvn. S.

Frøkjær, Viggo, direktør; f. 13/8 1909 i Esbjerg, søn af murermester Jens Theodor Frøkjær; g. 8/7 1939 m. Oda Elisabeth F., f. Gram; realeksm. 1925, handels- og kontorudd. i J. Willemoes' Kulforretning A/S, Esbjerg 1925–28, frekventeret kurser, studierejser t. England og Tyskland, korrespondent på lærestedet 1928–46, disponent i fa. Krusøe & Co., Kbhvn. 1946–50, prokurist i fa. Bertel Nielsen & Haahr, Vejle 1950–60, direktør i fa. Dana Trading, Vejle 1960–68, adm. direktør i nuværende virksomhed s. 1968 (virksomheden grundlagt 1958); fremstilling af skabe og tætningsringe t. pakbokse f. krydshovede dieselmotorer (eget patent), magnetfilter t. væsker (egen konstruktion) samt filtre t. alle formål (egen konstruktion), også eksport t. udenlandske skibsværfter og rederier; medl. af Foreningen af Fabrikanter i Jernindustrien i Provinserne.

Adr.: Tjørnevej 5, 7100 Vejle.

Firma: Heco Rings A/S, Slippen 1, 7100 Vejle.

Fyhr, Henry Fritz Einer Carlsson, forretningsfører; f. 29/9 1923 i Vallensved, Vestsjællands amt, søn af skovløber Carl Oscar Carlsson Fyhr; g. 15/2 1947 m. Birgith F., f. Jacobsen; handelsudd. i fa. Niels Hansen & Co., Næstved 1939–43, ekspedient i fa. H. P. Larsen, Helsingør 1943–48, rejsende f. maskinhandler Sv. Clausen, Præstø 1950–52, salgschef på Ugerløse Maskinfabrik 1952–68, i fa. Brdr. Clausen, Toreby 1968–70, forretningsfører i nuværende virksomhed s. 1971 (grundlagt 1964); forhandling og reparation af landbrugsmaskiner, speciale: Massey-Fergusson; medl. af Syd- og Østsjællands Smedemesterforeing og Dansk Maskinhandlerforening.

Adr.: Høvevej, 4261 Dalmose.

Firma: H. Christensen, aut. Massey-Ferguson forhandler, 4261 Dalmose.

Fynbo, Kjeld, VVS-installatør; f. 5/4 1932 i Hirtshals, Nordjyllands amt, søn af blikkenslagermester Niels Peter Fynbo; g. 20/11 1955 m. Elin F., f. Thomsen; udd. h. blikkenslagermester Børge Christensen, Hirtshals 1950–54, svendebrev 1954, gas- og vandmestereksm. 1966, svend h. læremesteren 1954–60, etabl. nuværende virksomhed 1960; VVS-arbejde, medvirket bl. a. v. Hirtshals administrationsbygning og Tornby plejehjem; medl. af Hjørring og Omegns Smedemesterforening.

Adr.: Sophus Thomsens Gade 1, 9850 Hirtshals.

Fænø, Thomas, smedemester; f. 19/7 1921 i S. Bjert, Vejle amt, søn af smedemester Martin Fænø; g. 16/2 1947 m. Helga F., f.

Elgaard; udd. s. vogn- og beslagsmed h. faderen 1935–39, frekventeret Jydsk Teknologisk Institut, Århus, svend i nuværende virksomhed 1943–51, etabl. smedeforretning i lejede lokaler i Laurbjerg 1951–53, overtaget nuværende virksomhed 1953 (grundlagt ca. 1900), udvidet m. fabrikation, opført ny fabriksbygning 1970; smede- og maskinarbejde efter opgave, fremstilling af staldinventar, forhandling og reparation af landbrugsmaskiner samt depot f. flaskegas; medl. af best. f. Randers omegns Smedemesterforening.

Adr.: 8891 Laurbjerg.

Firma: Fænøs værksteder, smedie- og beslagfabrik, 8891 Laurbjerg.

Færgemann, Bent, fabrikant; f. 18/3 1925 i Hou, Århus amt, søn af fabrikant Viggo Færgemann; g. 10/3 1951 m. Elsebeth F., f. Hoe; udd. s. maskinarbejder h. faderen 1941–45, maskinisteks., Århus Maskinistskole 1947, maskinist t. søs 1941–51, medindehaver i faderens virksomhed 1951 (grundlagt 1922), eneindehaver s. 1958; fremstilling af stålinventar og skibsbeslag, skibsreparationer og VVS-arbejde; medl. af Østjyllands Smedemesterforening.

Adr.: 8354 Hou.

Firma: Viggo Færgemann & Søn, maskinfabrik, 8354 Hou.

Faaborg, Svend, smedemester; f. 16/8 1931 i Århus; g. 1954 m. Jenny F., f. Thomsen; udd. s. smed i Sønderborg, etabl. nuværende virksomhed 1964 sm. m. smedemester Kjeld Mortensen, virksomheden omdannet t. aktieselskab 1970; smede- og maskinarbejde efter opgave samt VVS-arbejde, medvirket bl. a. v. Børnegården og boligbyggeri i Holbæk og Ringsted sygehus; medl. af Nordvestsjællands Smedemesterforening.

Adr.: Vestervang 14, 4300 Holbæk.

Firma: Holbæk Rørmontage A/S, Gl. Kirkevej 5, 4300 Holbæk.

Gammelby, Karl Ove, smedemester; f. 21/11 1930 i Kærby, Vestsjællands amt, søn af gårdejer Jeppe Gammelby; g. 15/6 1957 m. Inge G., f. Madsen; udd. h. smedemester Osmund Kristiansen, Årby 1947–51, frekventeret Haslev Beslagskole 1951, svend sst. og h. smedemester V. K. Vølund, Melby, forpagtet læremesterens virksomhed 1957, overtaget samme 1959 (grundlagt 1915), på nuværende adr. i egen nyopført ejendom s. 1960; smede- og maskinarbejde, forhandling og reparation af landbrugsmaskiner og traktorer (distriksforhandler af Fiat traktorer), VVS-arbejde, medvirket bl. a. i boligbyggeri; medl. af Nordvestsjællands Smedemesterforening.

Adr.: Bakkevej 1, Årby, 4400 Kalundborg.

Firma: Årby Smede- og Maskinforretning, Årby, 4400 Kalundborg.

Gamsbøl, Jens Peter, smedemester; f. 18/5 1912 i Rønnebæk, Storstrøms amt, søn af smedemester Fr. Larsen; g. 14/11 1937 m. Inga Carla G., f. Jacobsen; udd. s. vogn- og beslagsmed h. faderen 1926–30, eksm. s. beslagsmed, Landbohøjskolen 1930, svend bl. a. h. maskinfabrikant N. V. Christensen, Lundby, overtaget faderens virksomhed 1937 (grundlagt 1901); smede- og maskinarbejde efter opgave, reparation af landbrugsmaskiner og fremstilling af bl. a. transportører, elevatorer og korntransportanlæg; medl. af best. og revisor i Syd- og Østsjællands Smedemesterforening 1945–57, medl. af prislisteudvalget og bladbest. 1958–66, medl. af hovedbest. f. Østifternes samvirkende Smedemesterforeninger s. 1957, formd. s. 1967, konsulent f. B og L-faget 1965, medl. af Statens låneudvalg f. håndværkerlån 1969, medl. af svendeprøvekommissionen, det fagl. udvalg, Maskinbranchens fællesråd og Mesterorganisationernes fællesråd, medl. af best. f. Dansk Smede-Tidende 1954–62.

Adr.: Rønnebæk, 4700 Næstved.

Firma: J. P. Gamsbøl, smedie og maskinfabrik, Rønnebæk, 4700 Næstved.

Ganderup, Jens V. T., VVS-installatør; f. 14/7 1919 i Hørsholm, Frederiksborg amt, søn af Aage Ganderup; g. 30/12 1946 m. Oda G., f. Olsen; udd. h. blikkenslagermester Hess, Hørsholm 1937–41, svend bl. a. i A/S Bruun & Sørensen, Århus og h. svigerfaderen, blikkenslagermester Aug. Olsen, overtaget virksomheden 1952 (grundlagt 1939), udvidet m. cafeteria i Gram 1971; VVS-arbejde, till. depot f. Gulf Gas; medl. af Haderslev

Vesteramts Smedemesterforening, formd. f. Gram børnehave.

Adr.: Kongevej 35, 6510 Gram.

Firma: Jens Ganderup, VVS-installatør, Kongevej 35, 6510 Gram.

Gandløse, Preben Alf, konduktør; f. 24/11 1940 i Ugerløse, Vestsjællands amt, søn af vognmd. Sv. Aage Christoffer Gandløse; g. 9/5 1964 m. Anna Bodil G., f. Madsen; udd. s. rørsmed, svend i nuværende virksomhed 1961, konduktør sst. s. 1970.

Adr.: Abildtoften 24, Ganløse, 2760 Måløv.

Firma: Søren Terp A/S, Ganløse, 2760 Måløv.

Gasbjerg, Knud, maskinfabrikant; f. 29/8 1940 i Skærup, Vejle amt, søn af driftsleder Børge Gasbjerg; g. 5/6 1965 m. Ellen Doris G., f. Pedersen; udd. s. maskinarbejder h. fabrikant A. Nielsen, Løgten 1955–58, svendebrev 1958, maskinteknikereksm., Århus 1960, maskintekniker i fa. B. Christensen, Århus 1960–63, i fa. Perform, Gram 1963–68, studierejser t. Tyskland og Schweiz, overtaget nedlagt fabriksbygning 1968; fremstilling af specialmaskiner t. mejeribrug, bl. a. vaskemaskiner (eget patent) og saltningsanlæg t. ostefremstilling, egen eksportorganisation »Gadan Export Division A/S«, eksport t. lande u. EFTA og EEC; 1971 medstifter af og direktør f. handelsfa. C-A. automation A/S; hobby: sejlsport.

Adr.: H. C. Andersens Vej 30, 8600 Silkeborg.

Firma: Gasbjergs Maskinfabrik A/S, Herningvej 74, 8600 Silkeborg.

Geertsen, Allan Fausing, guldsmedemester; f. 13/10 1917 i Kbhvn., søn af guldsmedemester Søren Geertsen; g. 19/3 1944 m. Else Agnete G., f. Christens; udd. s. sølvsmed i fa. Grann & Lagby, Kbhvn. 1931–36, medarbejder h. faderen 1936–47, medindehaver 1947, eneindehaver s. 1957 (virksomheden grundlagt 1912, på nuværende adr. s. 1823(; guld- og sølvsmedearbejde, reparationsarbejde; medl. af Guld- og Sølvvarefabrikantforeningen og af Københavns Guldsmedeforening.

Adr.: Langs Hegnet 55, 2800 Lyngby.

Firma: Søren Geertsen, guldsmedefirma, Jægersborg Allé 37, 2920 Charlottenlund.

Gelvan, Niels, VVS-installatør; f. 30/7 1904 i Letland; udd. i fa. Chr. Dose, Kbhvn. 1919, etabl. nuværende virksomhed i Kbhvn. 1935, på nuværende adr. s. 1939, gas-, vand- og sanitetseksm. 1935; VVS-arbejde; medl. af Dansk VVS-Installatør Forening, kreds 1, Kbhvn. og af Håndværkerforeningen, medl. af Danmark logen, Kbhvn.

Adr.: Risbyholmvej 8, 2700 Brønshøj.

Firma: M. Gelvan, VVS-installatør, Risbyholmvej 8, 2700 Brønshøj.

Gemynthe, Ib, smedemester, VVS-installatør; f. 7/6 1914 i Ø. Ulslev, Storstrøms amt; g. 5/11 1943 m. Rita G., f. Andersen; udd. s. rørlægger i fa. Siim Marcussen, Kbhvn. 1928–33, gas-, vand- og sanitetseksm. 1953, svend bl. a. h. ingeniør Oluf Bang, Kbhvn., etabl. nuværende virksomhed i Kbhvn. 1947, på nuværende adr. s. 1949; smede-, bygnings- og gelænderarbejde, skifer-, kobber- og aluminiumarbejde samt VVS-arbejde; medl. af Foreningen af Smede- og Maskinvirksomheder i København og af Dansk VVS-Installatør Forening, kreds 1, Kbhvn.

Adr.: Vadstrupvej 67, 2880 Bagsværd.

Firma: Ib Gemynthe, smedemester, VVS-installatør, Vadstrupvej 67, 2880 Bagsværd.

Geneser, Christian, smedemester; f. 10/10 1906 i Ø. Sølby, Viborg amt, søn af sadelmagermester Anders Frederik Geneser; g. 24/12 1931 m. Martha Elisabeth G., f. Øgendahl; indt. 1933 beskæftiget v. landbrug, udd. v. Farsø Savværk 1933–37, indehaver af samme 1946–58, overtaget nuværende virksomhed 1958 sm. m. svigersønnen, smedemester Aage Nielsen (virksomheden grundlagt s. landsbysmedie); smede- og maskinarbejde efter opgave, forhandling og reparation af landbrugsmaskiner og -redskaber, fremstilling af savværksmateriel (transportører) samt VVS-arbejde, medvirket bl. a. v. Funder og Salten plejehjem og Virklund skole, till. kommunalt arbejde; medl. af Midtjysk Smedemesterforening, fl. lokale tillidshverv.

Adr.: 8653 Them.

Firma: Them Smede- og Maskinforretning, Silkeborgvej 40, 8653 Them.

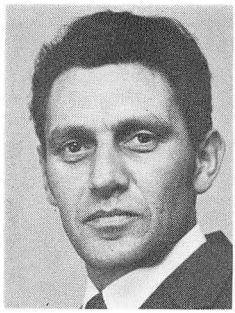

K. O. Gammelby
smedemester
Arby, Kalundborg

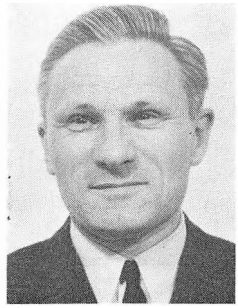

A. F. Geertsen
guldsmedemester
Charlottenlund

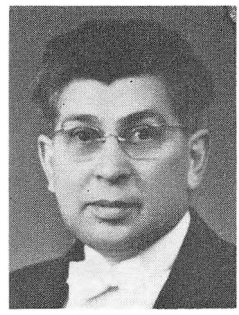

O. H. Giørtz
fabrikant
Kbhvn. N.

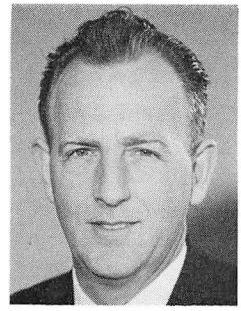

K. Gjødvad
VVS-installatør
Søborg

Gerstenberg, Arne, direktør, civilingeniør; f. 29/3 1907 på Frbg., søn af ingeniør Aage Gerstenberg; g. 11/5 1951 m. Grete Marianne G., f. Lillebjerg-Hansen; student 1926, cand. polyt. 1932, ingeniør i Sverige 1932–35, i faderens virksomhed, Gerstenberg & Agger 1935, medindehaver 1967 (virksomheden grundlagt 1901), till. direktør f. A/S Gerias, maskinfabrik, Glostrup s. 1956; fremstilling af specialmaskiner t. margarineindustrien, stor eksport, medvirket bl. a. v. Margarinefabrikken Alfa; medl. af Foreningen af Fabrikanter i Jernindustrien i København.

Adr.: Frederiksberg Allé 42 A, 1820 Kbhvn. V.

Firma: Gerstenberg & Agger, rådg. proj. ingeniørfirma, Frydendalsvej 19, 1809 Kbhvn. V.

Gerstenberg, Børge, direktør, civilingeniør; f. 22/9 1908 på Frbg., søn af ingeniør Aage Gerstenberg; g. 29/10 1939 m. Else G., f. Nielsen; student 1927, cand. polyt. 1935, ingeniør i faderens virksomhed, Gerstenberg & Agger s. å. (virksomheden grundlagt 1901), medindehaver, till. virket s. projekterende rådg. ingeniør i inden- og udenlandske industrivirksomheder, projekteret maskinfabrikken A/S Gerias, Glostrup 1956 m. udvidelser, senest 1970–71, direktør og medindehaver; fremstilling af specialmaskiner t. margarineindustrien; medvirket s. ingeniør og arkitekt bl. a. v. K. P. Thomsens Væverier, Brønshøj, Dansk Rayon Væveri A/S, Lyngby, Højer Tæppefabrik, Højer, Crown Cork A/S, Brich & Spehr A/S og Plastic Union A/S, alle Ballerup, Otto Nielsen Emballage A/S og Hasselbalch & Co., Lyngby, Hummeltofte Maskinfabrik, Bagsværd og ADI Sko, Nakskov; medl. af Foreningen af Fabrikanter i Jernindustrien i Københavnhavn, formd. f. best. f. A/S Gerias, Glostrup og Falkonergaardsvejens Grundejerlaug.

Adr.: Chr. Winthers Vej 11, 1860 Kbhvn. V.

Firma: Gerstenberg & Agger, rådg. proj. ingeniørfirma, Frydendalsvej 19, 1809 Kbhvn. V.

Gilstrøm, Aage, driftsleder; f. 9/1 1914 i Kbhvn.; g. 10/10 1936 m. Doris G., f. Knudsen; udd. s. kleinsmed i nuværende virksomhed 1928–33, svend sst. 1933–50, i A/S Burmeister & Wain, Kbhvn. 1950–56, driftsleder på lærestedet s. 1956 (virksomheden grundlagt 1886); smede- og maskinarbejde, bygningssmedearbejde, speciale: fremstilling af røghætter og skarnkasser; medl. af Foreningen af Smede- og Maskinvirksomheder i København.

Firma: Jul. C. Frandzen, smedefirma – Københavns Røghætte- og Jernvarefabrik, Landskronagade 52, 2100 Kbhvn. Ø.

Gimm, Carl Gustav, VVS-installatør; f. 7/8 1924 i Bolderslev, Sønderjyllands amt, søn af blikkenslagermester Gustav Gimm; g. 12/6 1948 m. Kathrine G., f. Jørgensen; udd. h. faderen og h. blikkenslagermester Johs. Quitzau, Sønderborg 1939–44, svendeprøve m. bronzemedalje, svend bl. a. i A/S Brdr. Gram, Vojens, h. blikkenslagermester Aug. Gimm,

Toftlund og h. faderen, overtaget faderens virksomhed 1950 (grundlagt af onklen, blikkenslagermester A. Gimm), gas-, vand- og sanitetseksm., Århus 1968; VVS-arbejde, medvirket bl. a. v. skoler i Bolderslev og Tinglev, Ungdomsborgen, Åbenrå og Bedsted Lø alderdomshjem; medl. af best. f. Dansk VVS-Installatør Forening, kreds 16, Syd s. 1970, f. lokalforeningen s. 1971, næstformd. f. Bolderslev børnehave s. 1966; hobby: billard.

Adr.: Vestergade 1, 6293 Bolderslev.

Firma: C. G. Gimm, VVS-installatør, Vestergade 1, 6293 Bolderslev.

Gimm, H. C., VVS-installatør; medl. af Dansk VVS-Installatør Forening, kreds 3, Roskilde.

Firma: H. C. Gimm, VVS-installatør, Dronning Ingeborgs Vej 5, 4000 Roskilde.

Giørtz, Otto Heegaard, fabrikant; f. 4/4 1894 i Klovborg, Vejle amt, søn af gårdejer Baltazar Giørtz; g. 4/4 1928 m. Astrid G., f. Henriksen; udd. h. smedemester Th. Thomsen, Løsning 1910–13, svend i Danmark og Tyskland, etabl. nuværende virksomhed 1926, optaget fabrikant Karl Aug. Mandel s. medindehaver 1932; fremstilling af radiomateriel, rulleskøjter og værktøj samt arbejde efter opgave; medl. af Foreningen af Smede- og Maskinvirksomheder i København.

Adr.: Kaktusvej 42, 2300 Kbhvn. S.

Firma: Giørtz & Mandel, metalvarefabrik, Bjelkes Allé 17, 2200 Kbhvn. N.

Gjødvad, Keld, VVS-installatør; f. 16/3 1925 i Kbhvn., søn af automekaniker Søren Gjødvad; g. 7/9 1946 m. Ruth G., f. Magnussen; udd. s. kleinsmed i fa. L. V. Meier & Søn, Kbhvn. 1940–45, svendebrev 1945, svend fl. steder, etabl. s. smedemester i Søborg 1952, virksomheden omdannet t. VVS-installationsfirma 1962, i Herlev 1965, på nuværende adr. s. 1969, gas-, vand- og sanitetseksm. 1963; VVS-arbejde, speciale: udendørs svømmebassiner; medl. af Dansk VVS-Installatør Forening, kreds 1, Kbhvn., af Gladsaxe Gas- og Vandmesterforening og Gladsaxe Håndværkerforening, medl. af Serapion ordenen; hobby: jagt.

Adr.: Ærtemarken 67, 2860 Søborg.

Firma: K. G. Sanitet, Søborg Hovedgade 83, 2860 Søborg.

Glad, Kristen, smedemester; f. 23/7 1913 i Gudumholm, Nordjyllandss amt, søn af smedemester N. Chr. Glad; g. 2/1 1944 m. Marie G., f. Christensen; udd. s. vogn- og beslagsmed h. faderen 1927–31, eksm. s. beslagsmed, Landbohøjskolen 1940, svend h. faderen 1931–42, i Landbohøjskolens beslagsmedie 1942–47, mester på Trifolium 1947–56, etabl. nuværende virksomhed 1956; vogn- og beslagsmedie, smede- og kleinsmedearbejde efter opgave, el- og autogensvejsning og fremstilling af havelåger og understel t. transportvogne; medl. af Vogn- og Beslagsmedemesterforeningen for København og Omegn.

Adr.: Godthåbsvej 31, 2000 Kbhvn. F.

Firma: Kristen Glad, smedemester, Kong Georgs Vej 81, 2000 Kbhvn. F.

Glar-Nielsen, Arno, direktør; f. 23/10 1915 i Kbhvn.; g. 30/5 1941 m. Alice G-N., f. Glar; udd. s. værktøjsmager i nuværende virksomhed 1930–35, studieophold i USA 1939–40, svend på lærestedet 1935–45, værkfører 1945, driftsleder 1958, direktør s. 1963, virksomheden samtidig omdannet t. aktieselskab (grundlagt 1898); fremstilling og forhandling af gevindskæreværktøj; medl. af Foreningen af Fabrikanter i Jernindustrien i København.

Adr.: Strandvænget 12, 2960 Rungsted Kyst.

Firma: Thürmer & Co. A/S, Skt. Knuds Vej 41, 1903 Kbhvn. V. (fabrik: Roskildevej 37, 2500 Valby).

Glensgaard, K. H., direktør, ingeniør, M. af I.

Firma: Contechnik A/S – Contech Kleinsmedie-Maskinfabrik, Bavnehøjvej, 8600 Silkeborg

Gliese, Erik, smedemester; f. 24/1 1909 i Haraldsted, Vestsjællands amt, søn af gårdejer Lars Gliese; g. 18/11 1938 m. Else G., f. Fristrup; udd. h. smedemester Georg Kristensen, Allindelille 1923–27, montør i fa. Udsen, Kbhvn. 1927–40, etabl. nuværende virksomhed 1940, udvidet på nuværende adr. 1950, sønnen Jørgen Gliese optages i virksomheden 1973; VVS-arbejde, medvirket bl.a.

v. Forsikringsselskabet Baltica og Augustinus' Fabrikker, Kbhvn.; medl. af Dansk VVS-Installatør Forening, kreds 1, Kbhvn. og af Odd Fellow ordenen, kasserer f. sammes loge nr. 4, Progress.

Adr.: Ved Linden 6, 2300 Kbhvn. S.

Firma: Centralvarmefirmaet E. Gliese, Ved Amagerport 5, 2300 Kbhvn. S.

Gliese, Jørgen, smed; f. 18/6 1948 i Kbhvn., søn af smedemester Erik Gliese; udd. h. faderen 1964–68, frekventeret Teknologisk Institut, Kbhvn., gas- og vandmestereksm. 1973, bliver medindehaver i faderens virksomhed 1973 (grundlagt 1940); VVS-arbejde.

Adr.: Vesterled 4, 2791 Dragør.

Firma: Centralvarmefirmaet E. Gliese, Ved Amagerport 5, 2300 Kbhvn. S.

Gorzelak, Villy, VVS-installatør; medl. af Dansk VVS-Installatør Forening, kreds 14, Esbjerg.

Firma: Villy Gorzelak, VVS-installatør, Peder Gydes Vej 33, 6700 Esbjerg.

Gotfredsen, Oscar, smedemester; medl. af Ringkøbing amts Smedemesterforening.

Firma: Oscar Gotfredsen, smedemester, Arnborg, 7400 Herning.

Goth, H., maskinfabrikant.

Firma: A. Goth & Sønner, maskinfabrik, Dronningensgade 66, 7000 Fredericia.

Gotthard, Kn., direktør; medl. af Foreningen af Smede- og Maskinvirksomheder i København.

Firma: A/S Dansk Panser Box, Rentemestervej 60, 2400 Kbhvn. NV.

Gottlieb, Svend, fabrikant, civilingeniør; f. 15/12 1924 i Hellerup, Kbhvn.s amt, søn af fabrikant Axel Gottlieb; student 1944, cand. polyt. 1951, ingeniør h. faderen s. å., i rådg. ingeniørfa. E. Bruhn & C. Rønneberg, Randers 1953–56, h. faderen 1956, medindehaver 1958, eneindehaver s. 1968 (grundlagt 1924); fremstilling af smelteovne, støberimaskiner og støberiinventar, till. arbejde efter opgave; medl. af Foreningen af Fabrikanter i Jernindustrien i Provinserne.

Adr.: Hyttebakken 15, 3400 Hillerød.

Firma: Axel Gottlieb & Søn, maskinfabrik, Roskildevej 4–6, 3400 Hillerød.

Gottlieb, Svend Aage Schøler, maskinfabrikant; f. 26/1 1912 i Århus, søn af fabrikant Reinald Gottlieb; g. 27/12 1943 m. Gerda G., f. Mortensen; udd. s. maskinarbejder i fa. Jydsk Elektro, Århus 1925–30, svend bl. a. i A/S Frichs og DSB, begge Århus, etabl. nuværende virksomhed 1945, på nuværende adr. s. 1965, opført ny fabrikshal 1970; fremstilling af hospitalsapparater, målehjul, kantpressere, værktøj og specialmaskiner; medl. af Århus Smedelaug.

Adr.: Silkeborgvej 285, 8230 Åbyhøj.

Firma: NYMI Maskinfabrik, Åbogade 25B, 8200 Århus N.

Gottschalck, Viggo, VVS-installatør; medl. af Dansk VVS-Installatør Forening, kreds 1, Kbhvn.

Firma: Viggo Gottschalck, VVS-installatør, Buddinge Hovedgade 187, 2860 Søborg.

Goy, Heinz Christian, mekanikermester; f. 23/4 1939 i Sønderborg, søn af smedemester Heinrich Goy; g. 29/8 1965 m. Margit G., f. Thaysen; udd. h. mekanikermester Jørgen Kryhlmand, Bov 1955–59, svendebrev 1959, svend h. faderen, overtaget virksomheden 1970 (grundlagt 1923), frekventeret Teknologisk Institut, Abenrå 1966; smede- og maskinarbejde efter opgave, autoværksted, forhandling og reparation af landbrugsmaskiner og entreprenørmateriel; medl. af Åbenrå amts Smedemesterforening.

Adr.: Nyvej 51, Bov, 6330 Padborg.

Firma: Bov Smede-, Maskin- og Mekaniske Værksted, Bov, 6330 Padborg.

Graff, Carl, VVS-installatør; medl. af Dansk VVS-Installatør Forening, kreds 14, Vestjyden.

Adr.: Jyllandsgade 12–14, 6700 Esbjerg.

Graff, Carl jun., VVS-installatør; medl. af Dansk VVS-Installatør Forening, kreds 14, Vestjyden.

Adr.: Jyllandsgade 12–14, 6700 Esbjerg.

Grage, Harry, direktør.

Firma: Brdr. Grage A/S, Musvågevej 20, 2400 Kbhvn. NV.

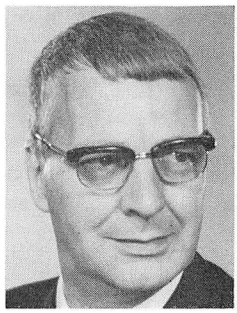

A. Glar-Nielsen
direktør
Valby



J. Grage
direktør
Kbhvn. NV.



H. Gram
direktør
Vojens



K. Gransgaard
fabrikant
Lemvig

Grage, Jørn, direktør, gørtlermester, f. 25/1 1936 i Kbhvn., søn af bronzestøbemester Harry Grage; udd. s. gørtler i fa. Brdr. Christensen og fa. F. W. Dobercks' Eftf., begge Kbhvn. 1952–56, svend bl. a. h. sidstnævnte læremester, egen virksomhed i Valby 1967–71, direktør i nuværende virksomhed s. 1971, virksomheden samtidig omdannet t. aktieselskab (grundlagt 1931); bronzestøberi, gørtler- og kleinsmedearbejde, leveret bl. a. t. fl. banker og sparekasser, samt bronzebogstaver t. stenhuggerfirmaer; medl. af Metalvarebranchens Arbejdsgiverforening.

Firma: Brdr. Grage A/S, Musvågevej 20, 2400 Kbhvn. NV.

Gram, Erik, direktør; medl. af Foreningen af Fabrikanter i Jernindustrien i Provinserne.

Firma: A/S Erik Gram, Fabriksvej 19, 3000 Helsingør.

Gram, Hans, direktør, ingeniør; f. 10/11 1914 i Vojens, Sønderjyllands amt, søn af fabrikant Aage Gudmund Gram; g. 15/10 1947 m. Kirsten G., f. Pedersen; udd. s. maskinarbejder i nuværende virksomhed, ingeniør fra Kbhvn.s maskinteknikum 1938, tekn. direktør i nuværende virksomhed s. 1939 (grundlagt 1901, omdannet t. aktieselskab 1933); fremstilling af køle- og fryseanlæg, specialmaskiner t. iscremeindustrien, fremstilling af kommercielle anlæg, køleskabe, frostmøbler m. m.; medl. af Foreningen af Fabrikanter i Jernindustrien i Provinserne.

Adr.: Danmarksgade 4, 6500 Vojens.

Firma: Brdr. Gram A/S, 6500 Vojens.

Gram, Hans, VVS-installatør; f. 14/10 1920 i Sindbjerg, Vejle amt, søn af boelsmd. Kristian Møller Madsen; g. 13/5 1942 m. Karen Margrethe G., f. Sørensen; udd. h. blikkenslagermester C. V. Berg, Vejle 1934–39, svendeprøve m. ros, frekventeret kurser, gas-, vand- og sanitetsprøve, Kbhvn. 1958, svend h. læremesteren 1939–40, h. blikkenslagermester C. V. Christensen, Vejle 1940–58, etabl. nuværende virksomhed 1958; kobber- og skiferarbejde samt VVS-arbejde, medvirket bl. a. v. fa. Harald Pedersen & Søn, Vejle, Hornstrup kommunekontor og Hornstrup og Balle kirker; medl. af Dansk VVS-Installatør Forening, kreds 15, Østjyden, af best. f. Blikkenslagernes fagl. afd., Vejle 1942–47, formd. 1947–58, skuemester 1947–58, tilsynsførende f. tekn. skole, Vejle 1959–68, næstformd. f. Numismatisk Forening, Vejle s. 1970, af best. f. Kegleklubben Lido 1945–66.

Adr.: Koldingvej 11 7100 Vejle.

Firma: Hans Gram, VVS-installatør, Koldingvej 11, 7100 Vejle.

Gram, Poul, direktør; medl. af Foreningen af Fabrikanter i Jernindustrien i Provinserne.

Firma: A/S Paasch & Silkeborg Maskinfabrikker, Hestetorvet 7, 4000 Roskilde.

Gransgaard, Karsten, fabrikant; f. 15/10 1934 i Tørring, Ringkøbing amt; g. 1961 m. Anna Grete G., f. Skov Sørensen; udd. s. maskinarbejder h. fabrikant Søren Tang, Lemvig 1950–54, maskinass. i rederiet A. P. Møller 1956–59, svend bl. a. på Maskinfabrikken Vestjyden, Lemvig, værkfører sst. 1960–63,

på Plovfabrikken Skjold, Herning 1964–65, etabl. nuværende virksomhed 1965, optaget fabrikant Chr. Bryndt Klinkby s. medindehaver 1969, virksomheden samtidig omdannet t. interessentskab, udvidet på nuværende adr. s. å.; fremstilling af snit-, stanse-, presse- og bukkeværktøj (el. kombination af disse), bygningsbeslag m. m., underleverandør t. fl. virksomheder, bl. a. B. & O., Struer.

Adr.: Storegade 9, 7620 Lemvig.

Firma: Lemvig Værktøjsfabrik I/S, Storegade 1 C, 7620 Lemvig.

Grau, Jørgen Carl, VVS- og elektroinstallatør, kleinsmedemester; f. 19/12 1916 i Gentofte, Kbhvns amt, søn af gas- og vandmester, elektroinstallatør Carl Theodor Grau; g. 27/6 1944 m. Ulla Ruth G., f. Hansen; udd. h. faderen 1932–37, till. elektroinstallatør 1938, gas- og vandmestereksm. 1943, udd. s. kleinsmed 1943–47, svend h. faderen, medindehaver 1951 (virksomheden grundlagt ca. 1880), overtaget virksomheden 1963; smede- og VVS-arbejde bl. a. f. Gentofte kommune; medl. af Dansk VVS-Installatør Forening, kreds 1, Kbhvn., ELFO, Håndværkerforeningen og Gentofte Gas- og Vandmesterforening; hobby: jagt- og fiskeri.

Adr.: Resedavej 22, 2820 Gentofte.

Firma: Carl Grau, VVS-installatør, elektroinstallatør, smedemester, Søgårdsvej 8, 2820 Gentofte.

Grauballe, Egon Ibsen, smedemester, VVS-installatør; f. 29/12 1918 i Sahl, Viborg amt, søn af smedemester Jens Ibsen Grauballe; g. 19/11 1966 m. Inger G., f. Nielsen; udd. h. faderen og h. smedemester Chr. Schou, Silkeborg 1933–38, svendebrev 1938, frekventeret Silkeborg tekn. dagskole 1937 og 1938, maskinarbejder og rørlægger fl. steder, overtaget faderens virksomhed 1961 (grundlagt 1939), gas-, vand- og sanitetseksm; smede- og maskinarbejde efter opgave, speciale: svejse- og kunstsmedearbejde, till. VVS-arbejde; medl. af Randers omegns Smedemesterforening.

Adr.: Søndergade 18, 8850 Bjerringbro.

Firma: Egon Grauballe, smedemester, VVS-installatør, Søndergade 18, 8850 Bjerringbro.

Graversen, Svend Adler, fabrikant; f. 2/1 1922 i Spjald Ringkøbing amt; udd. v. landbrug, herregårdsforvalter t. 1948, studieophold i USA 1949, etabl. nuværende virksomhed 1949, udvidet fl. gange; import og forhandling af engelske traktorer, landbrugs- og industrimaskiner, agentur f. fa. Ransomes, Ipswich.

Adr.: 6971 Spjald.

Firma: Sv. Graversen, fabrikant, 6971 Spjald.

Gravesen, Poul, VVS-installatør; medl. af Dansk VVS-Installatør Forening, kreds 14, Vestjyden.

Firma: Poul Gravesen, VVS-installatør, Nyhavnsgade 7 A, 6700 Esbjerg.

Green, Frits Christian Berg, direktør; f. 26/10 1900 i Sakskøbing, søn af købmd. Aug. Green; g. 31/10 1930 m. Irene G., f. Gertner; handelsudd. h. faderen 1915–18, eksm. fra Niels Brocks Handelsskole 1920, ass. i fa. P. Hedegaard-Broch, Kbhvn. s. å., korrespondent i fa. Langelands Korn-, Foderstof- & Gødningsforretning, Kbhvn. 1923, bogholder i Danzig-filialen s. å., prokurist og forretningsfører i den polske filial 1925, indehaver af filialen 1928–39 sm. m. polsk kompagnon, medarbejder i tysk firma i Polen 1940–45, ansat i Statens Kornkontor og Centralkontoret, Kbhvn. 1945–47, forretningsfører i nuværende virksomhed 1947, adm. direktør 1959, virksomheden samtidig omdannet t. aktieselskab (grundlagt 1849), på nuværende adr. i nyopført lager- og udstillingsbygning s. 1966; forhandling af jern, rør, sanitets- og centralvarmeartikler, værktøj og fyringsolie; medl. af Foreningen af Købmænd i Jern- og Stålbranchen på Øerne, Jernhandlerforeningen for Sjælland og Lolland-Falster, Rørforeningen og af best. f. Wandel-Petersen A/S, f. Kulhandlerforeningen for Roskilde og omegn og f. Købmændenes lokale arbejdsgiverforening.

Adr.: Kongebakken 4, 4000 Roskilde.

Firma: Wandel-Petersen A/S, Præstemarksvej 17, 4000 Roskilde.

Gregersen, Chr., smedemester; medl. af Nordvestjyllands Smedemesterforening.

Firma: Chr. Gregersen, smedemester, Beersted, 7752 Snedsted.

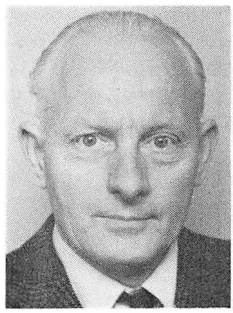

J. C. Grau
VVS- og elektroinstallatør
Gentofte

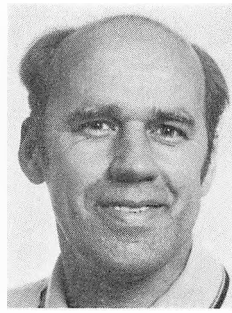

E. Gregersen
smedemester
Kås, Åbybro

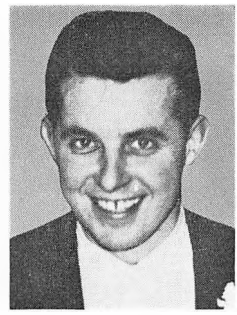

K. Gregersen
VVS-installatør
Auning



S. Aa. Gregersen
VVS-installatør
Ranum

Gregersen, Egon, smedemester; f. 8/11 1928 i Gjøl, Nordjyllands amt, søn af gårdejer Peter Gregersen; g. 17/9 1954 m. Sinne G., f. Nielsen; udd. h. smedemester H. J. Falborg, Åbybro 1950–53, svend sst. og h. blikkenslagermester Wiinblad Sørensen, Åbybro, overtaget nuværende virksomhed 1954 (grundlagt 1934), udvidet 1958 og m. nyt værksted 1970; smede- og maskinarbejde, forhandling og reparation af landbrugsmaskiner, VVS-arbejde og installation af oliefyr; medl. af Brønderslev og Omegns Smedemesterforening, af best. f. Kås Fjernvarme, varmemester sst.

Adr.: Nørregade 23, Kås, 9440 Åbybro.

Firma: Kaas Smedie, Kås, 9440 Åbybro.

Gregersen, Ejnar, fabrikant, smedemester; f. 10/4 1923 i Hillerslev, Viborg amt; g. m. Annalise G., f. Overgaard; udd. h. smedemester Laurits Jensen, Hundstrup 1937–41, svend sst., frekventeret Teknologisk Institut, Kbhvn., etabl. nuværende virksomhed 1954, udvidet m. fabrikation 1965; fremstilling af inventar i rustfri stål samt gårdkøletanke; medl. af Nordvestjyllands Smedemesterforening, skuemester v. svendeprøver 1960–69.

Adr.: Hillerslev, 7700 Thisted.

Firma: Hillerslev Beholderfabrik, Hillerslev, 7700 Thisted.

Gregersen, K., VVS-installatør; medl. af Dansk VVS-Installatør Forening, kreds Holbæk.

Firma: K. Gregersen, VVS-installatør, Kystvej, S. Nyrup, 4400 Kalundborg.

Gregersen, Kaj, VVS-installatør; f. 13/8 1938 i Auning, Århus amt, søn af arbejdsmd. Jens Gregersen; g. 15/2 1964 m. Tove G., f. Storgaard; udd. h. smedemester F. Houlberg Christensen, Auning 1954–58, svendebrev 1958, svend sst., overtaget nuværende virksomhed 1971 sm. m. VVS-installatør Lars Haagensen; kleinsmede- og VVS-arbejde, medvirket bl. a. v. Auning børnehave; medl. af Randers omegns Smedemesterforening.

Adr.: 8963 Auning.

Firma: K. Gregersen & L. Haagensen, K. Kirk Thøgersens eftf., VVS-installationsfirma, Tårupvej, 8963 Auning.

Gregersen, Karl Laurits, VVS-installatør; f. 18/9 1945 i Ø. Hornum, Nordjyllands amt, søn af landmd. Jens Kristian Gregersen; g. 1/4 1967 m. Bente G., f. Laursen; udd. s. vogn- og beslagsmed h. smedemester Knud Vestergaard, Årdestrup 1960–64, svendebrev 1964, svend fl. steder, gas-, vand- og sanitetseksm. 1970, etabl. nuværende virksomhed s.å.; VVS-arbejde, speciale: varmeinstallation; medl. af Østjyllands Smedemesterforening.

Adr.: Gartnerparken 14, Trige, 8200 Århus N.

Firma: Trige Gas-, Vand- og Sanitetsforretning, Gartnerparken 14, Trige, 8200 Århus N.

Gregersen, Orla, VVS-installatør; medl. af Dansk VVS-Installatør Forening, kreds 11, Kronjyden.

Firma: Orla Gregersen, VVS-installatør, Skt. Mogens Gade 16, 8800 Viborg.

Gregersen, S. Elmann, VVS-installatør; medl. af Dansk VVS-Installatør Forening, kreds 1, Kbhvn.

Firma: S. Elmann Gregersen, VVS-installatør, Nørre Allé 14, 2600 Glostrup.

Gregersen, Svend Aage, VVS-installatør; f. 23/1 1930 i Ålborg, søn af murer Niels Chr. Gregersen; g. 25/12 1955 m. Birthe Anni G., f. Buhl, død 1969; udd. i blikkenslagerfa. Kaj Bindslev, Ålborg 1946–51, svendebrev 1951, gas- og vandmestereksm. 1956, sanitetseksm. 1960, svend 1951–58, etabl. nuværende virksomhed 1958; kleinsmedearbejde og VVS-arbejde, medvirket bl. a. v. Ranum statsseminarium, Løgstør kommuneskole, Brovsthallen og plejehjem i Brovst; medl. af Dansk VVS-Installatør Forening, kreds 9, Himmerland.

Adr.: Vesterled, 9681 Ranum.

Firma: Sv. Aa. Gregersen, VVS-installatør, 9681 Ranum.

Gregersen, Therkel, smedemester; f. 4/4 1911 i Korning, Vejle amt, søn af smedemester Rs. Therkelsen; g. 12/11 1936 m. Karen G., f. Kristensen; udd. h. faderen og h. smedemester Marius Enevoldsen, Belle 1926–31, frekventeret kurser 1955 og 1957, svend bl. a. h. smedemester Sørensen, Kalhave og h. faderen, overtaget faderens virksomhed 1945 (grundlagt 1898), opført nyt værksted 1963, udvidet 1967; smede- og maskinarbejde efter opgave, forhandling og reparation af landbrugsmaskiner og -redskaber samt traktorer, till. VVS-arbejde og BP-service og gasdepot, medvirket bl. a. v. plejehjemmet Vestervang, Korning; medl. af Horsens Omegns Smedemesterforening, af best. f. Korning sygekasse 1946–59, brandass. s. 1946.

Adr.: Korning, 8700 Horsens.

Firma: Korning Smede- og Maskinforretning, Korning, 8700 Horsens.

Greve, Hans Jacob, smedemester, VVS-installatør; f. 9/9 1931 i Svinninge, Vestsjællands amt; g. 24/1 1952 m. Rigmor G., f. Nielsen; udd. h. smedemester Lundquist Nielsen, Sandby 1946–50, svendebrev 1950, svend bl. a. på U.G. maskinfabrik, Ugerløse, på Helsingør Skibsværft og på Vestergades Maskinværksted, Holbæk, gas-, vand- og sanitetseksm., Kbhvn. 1965, etabl. nuværende virksomhed 1965, på nuværende adr. i nyopført værksted s. 1966; VVS-arbejde, medvirket bl. a. v. Kolonien Filadelfia, Dianalund, Store-Merløse Brugsforening og fa. Dantra, Store-Merløse; medl. af Nordvestsjællands Smedemesterforening, suppleant t. ligningskommissionen, Stenlille kommune.

Adr.: Toftevej 2, 4380 Nyrup.

Firma: Hans Greve, smedemester, VVS-installatør, Toftevej 2, 4380 Nyrup.

Grib, Willy H., direktør; medl. af Foreningen af Fabrikanter i Jernindustrien i København.

Firma: Willy H. Grib & Co. A/S, Bredgade 34, 1260 Kbhvn. K.

Grob, Hermann E., VVS-installatør; medl. af Dansk VVS-Installatør Forening, kreds 15, Østjyden.

Firma: Fredericia Blikkenslageri, Prinsessegade 87, 7000 Fredericia.

Grooss, Niels Wilhelm, VVS-installatør; f. 10/8 1912 i Allinge, søn af blikkenslagermester Niels Grooss; udd. h. faderen og h. blikkenslagermester K. E. Hansen, Rønne 1926–30, gas-, vand- og sanitetseksm., Kbhvn. 1945, svend bl. a. h. blikkenslagermestrene Rud. Christensen, Rønne og Erichsen, Neksø, etabl. nuværende virksomhed 1947; skifer- og VVS-arbejde, forhandling og reparation af BP-oliefyr, detailsalg af sanitære artikler, oliefyr, gaskomfurer, vaskemaskiner m. m.; medl. af Dansk VVS-Installatør Forening, kreds 6, Bornholm.

Adr.: Nørregade 38, 3770 Allinge.

Firma: Gas-, Vand- og Sanitet, Nørregade 38, 3770 Allinge.

Grooss, Valdemar, smedemester; f. 28/10 1907 i Søby, Viborg amt, søn af gårdejer Claudius Grooss; g. 12/6 1932 m. Martha G., f. Trabjerg; udd. h. smedemester J. P. Jensen, Elsted, frekventeret Teknologisk Institut, Kbhvn., overtaget nuværende virksomhed 1932, udvidet på nuværende adr. i egen ejendom 1945; vogn- og beslagsmedie, forhandling og reparation af landbrugsmaskiner,



V. Grooss
smedemester
Langå



H. E. Gross
smedemester,
VVS-installatør
Randers



I. Grosser
smedemester
Odder

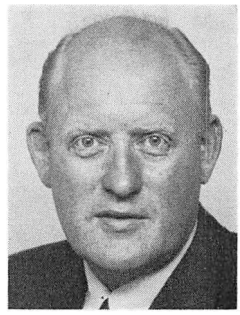

M. F. Grue
maskinfabrikant
Himmelev, Roskilde

VVS-arbejde og depot f. flaskegas; formd. f. Randers omegns Smedemesterforening, kreds 8, medl. af Langå-Torup-S. Vinge sogneråd 1962–66.

Adr.: 8870 Langå.

Firma: Langaa Smede- og Maskinværksted, 8870 Langå.

Gross, Henry Emil, smedemester, VVS-installatør; f. 17/1 1919 i Horsens, søn af smedemester Robert Johs. Andr. Gross; g. 17/1 1943 m. Gerda G., f. Brems; realeksm. 1937, udd. s. maskinarbejder h. faderen 1937–40, svend sst., medindehaver i faderens virksomhed 1941, eneindehaver 1947–58, drejermester på maskinfabrikken Strømmen, Randers 1958–62, smedemester i byggefa. Arnholm, Randers 1962–69, etabl. nuværende virksomhed s. interessentskab 1969 sm. m. smedemester Jørgen Pedersen, på nuværende adr. s. 1970, till. overtaget VVS-installationsfirma i naboejendommen 1970, gas-, vand- og sanitetseksm.; smede- og maskinarbejde efter opgave, fremstilling af jernkonstruktioner samt VVS-arbejde; medl. af Centralforeningen for Smedemestre i Jylland, af best. f. tekn. skole, Assens 1956-58, f. Strømmens Grundejerforening og Vandværk 1963–65, formd. s. 1965.

Adr.: Århusvej 10, 8900 Randers.

Firma: Randers VVS-teknik I/S, Rugvej 5, 8900 Randers.

Grosser, Chris, smedemester.

Firma: Grossers Værksteder, Højgårdsvej 10, 8300 Odder.

Grosser, Ib, smedemester; f. 6/5 1942 i Søvind, Vejle amt, søn af smedemester Robert Louis Grosser; g. 12/6 1965 m. Lili G., f. Christensen; udd. h. faderen 1955–59, omskolet t. flyvemekaniker 1960, hjemsendt 1964, frkeventeret Håndværksrådets mester- og lederkurser 1966–67, Teknologisk Institut, Kbhvn. 1968, sekondløjtnant i flyvehjemmeværnet 1969, medindehaver i faderens virksomhed 1971 sm. m. broderen Chris Grosser (virksomheden grundlagt s. landsbysmedie ca. 1870); smedearbejde, speciale: bygningskonstruktioner; hobby: havearbejde.

Adr.: Nølev Byvej 6, 8300 Odder.

Firma: Grossers Værksteder, Højgårdsvej 10, 8300 Odder.

Grosser, Robert Louis, smedemester; f. 20/8 1914 i Åbyhøj, Århus amt, søn af møbelsnedker Philip Aug. Grosser; g. 14/4 1941 m. Karla G., f. Jensen; udd. h. smedemester Chr. Jensen, Nølev 1929–33, svend fl. steder, eksm. s. beslagsmed fra Landbohøjskolen, Kbhvn., etabl. s. smedemester i Søvind 1940–43, herregårdssmed på Pjedstedgård, Fredericia 1944, overtaget nuværende virksomhed 1945 (grundlagt s. landsbysmedie ca. 1800), opført ny fabriks-, lager- og kontorbygning 1962, optaget sønnerne Ib og Chris Grosser s. medindehavere 1971; smedearbejde, speciale: bygningskonstruktioner, medvirket bl. a. v. Brandkærkirken, Kolding, landsarkivet, Viborg, Århus universitet og elværket v. Stigsnæs; medl. af Østjyllands Smedemesterforening, af Saksild-Nølev sogneråd 1962–70.

Adr.: Rude Havvej 118, Rude, 8300 Odder.
Firma: Grossers Værksteder, Højgårdsvej 10, 8300 Odder.

Groth, Erik, fabrikant; f. 20/2 1911 i Kbhvn., søn af malermester Emil Groth; g. 15/5 1943 m. Anna G., f. Simony; ansat i fa. Dansk Forchroningsanstalt, Kbhvn. 1936–50, etabl. nuværende virksomhed 1950; galvanisk overfladebehandling af specialartikler t. autoværksteder, maskin-, oliefyrs-, metalvare- og ventilationsudstyrfabrikker; medl. af Metalvarebranchens Arbejdsgiverforening og Dansk Galvanisør Union.
Adr.: Danavej 2, 4700 Næstved.
Firma: Stjerne-Chrom, Danavej 2, 4700 Næstved.

Groth, Kai, smedemester, VVS-installatør; f. 21/8 1938 i Kerteminde, søn af smedemester Kai Rich. Groth; g. 21/1 1961 m. Gudrun G., f. Juhl Hansen; udd. s. kleinsmed i fa. Groth & Andersen, Bagsværd 1954–58, svend bl. a. i fa. G. V. Ventilation, Kbhvn. og fa. A. Tjalm, Herlev, etabl. nuværende virksomhed 1966; smede- og maskinarbejde efter opgave, reparation af havebrugsmaskiner, VVS-arbejde, medvirket bl. a. v. arbejder f. Nationalmuseet; medl. af Dansk VVS-Installatør Forening, kreds 2, Frederiksborg.
Adr.: Klokkekildevej 3, Slagslunde, 3660 Stenløse.
Firma: Kai Groth, smedemester, VVS-installatør, Klokkekildevej 3, Slagslunde, 3660 Stenløse.

Grotrian, Jørgen Herskind, smedemester; f. 25/9 1928 i Viborg; g. 10/4 1960 m. Erna Karen G., f. Mejlstrup; indt. 1952 beskæftiget v. landbrug, udd. h. smedemester Chr. Mejlstrup, Østrup og h. ingeniør Chris Mikkelsen, Holstebro 1952–56, svendebrev 1956, svend h. sidstnævnte læremester, forpagtet svigerfaderens virksomhed 1962, overtaget samme 1965, udvidet m. ny værksteds-, lager og udstillingsbygning 1967; smede- og maskinarbejde, forhandling og reparation af landbrugsmaskiner samt VVS-arbejde; kasserer f. Vest Himmerlands Smedemesterforening.
Adr.: Østrup, 9600 Års.
Firma: Jørgen H. Grotrian, smedemester, Østrup, 9600 Års.

Grouleff, Jens Nicolaj, VVS-installatør; f. 15/5 1941 i Århus, søn af blikkenslagermester Jens Ludv. Grouleff; g. 20/7 1965 m. Margot G., f. Søndergaard; udd. i blikkenslagerfa. B. V. Jensen, Århus 1956–61, svend sst., gas-, vand- og sanitetseksm. 1969, indehaver af nuværende virksomhed s. 1968 (grundlagt af oldefaderen 1871); VVS- og rørarbejde; medl. af Dansk VVS-Installatør Forening, kreds 12, Århus.
Adr.: Vermundsgade 18, 8260 Viby J.
Firma: Jens Grouleff, VVS-installationsfirma, Mejlgade 26, 8000 Århus C.

Grue, Mogens Friis, maskinfabrikant; f. 2/10 1922 på Fænø, Fyns amt, søn af landmd. Holger Grue; g. 17/5 1947 m. Britta G., f. Alsted Nielsen; udd. s. maskinarbejder på Birkerød Maskinværksted og på Hvalsø Maskinfabrik 1937–41, svend på sidstnævnte lærested og på maskinfabrikken Argus, Roskilde, etabl. s. fabrikant i Hedehusene 1947, till. overtaget maskinfabrikken Variator, Himmelev 1957, begge virksomheder nu i Himmelev; fremstilling af entreprenørmateriel, betonsiloer, rundsave, transmissionselementer, trinløse og snekkegear m. m.; medl. af Gl. Roskilde amts Smedemesterforening.
Adr.: Vestre Kirkevej 7–9, Himmelev, 4000 Roskilde.
Firma: M. Grue, maskinfabrik, Vestre Kirkevej 7–9, Himmelev, 4000 Roskilde.

Grumsen, Johan Søren, maskinfabrikant; f. 21/2 1915 i Lemvig, søn af hovmester Joachim Bartholin Grumsen; g. m. Anna Marie G., f. Haagen; udd. s. maskinarbejder på Staugaards Maskinværksted, Esbjerg 1929–34, maskinmestereksm. 1940, motorpasser på fiskekuttere 1941–44, i England 1944–46, etabl. nuværende virksomhed i eget nyopført værksted 1946, udvidet m. fabrikation 1950, udvidet på nuværende adr. i nyopført ejendom 1964; fremstilling af dæksmaskineri, eneforhandler af Alpha Diesel; medl. af Centralforeningen for Smedemestre i Jylland, kasserer f. Jernindustriens Sammenslutning, Esbjerg og medl. af repræsentantskabet f. Teknologisk Instituts maskinafd.

Adr.: Østervinge 8, 6700 Esbjerg.

Firma: J. Grumsen, maskinfabrik, Morsøgade 5, 6700 Esbjerg.

Grundahl, Tage Frederik, VVS-installatør, civilingeniør; f. 22/12 1907 i Spørring, Århus amt, søn af gårdejer Johan Grundahl; g. 16/6 1943 m. Agnes Elisabeth G., f. Bie; præliminæreksm. 1924, eksaminand 1926, cand. polyt. 1934, ingeniør bl. a. i fa. K. A. Rohde, Odense og armaturfabrikken Chr. Nielsens eftf., Horsens, medindehaver 1947 sm. m. installatør Janus Jørgensen, eneindehaver s. 1952 (virksomheden grundlagt 1847); medl. af Dansk VVS-Installatør Forening, kreds 15, Østjyden, af Dansk Ingeniørforening, af Horsens byråd 1950–54, censor v. byggetekn. Højskole; hobby: modellering.

Adr.: Bygholm Parkvej 45, 8700 Horsens.

Firma: Janus Jørgensen & Grunddahl, VVS-installationsfirma, Hestedamsgade 25, 8700 Horsens.

Grunnet, Fritz, smedemester; f. 24/6 1942 i Vorup, Århus amt, søn af regnskabskonsulent Vagn Grunnet; udd. h. smedemester Oscar Laursen, Helstrup 1960–64, svendebrev 1964, svend sst., etabl. nuværende virksomhed 1966; kleinsmedearbejde, drivhusbyggeri og VVS-arbejde; medl. af Randers omegns Smedemesterforening.

Adr.: Helstrup, 8900 Randers.

Firma: Helstrup Varme- og Sanitet, Helstrup, 8900 Randers.

Gry, Ejnar, ingeniør; f. 6/11 1909 i Århus, søn af fabrikant John Gry; udd. s. maskinarbejder i A/S Burmeister & Wain, Kbhvn. 1927–31, ingeniør fra Kbhvn.s maskinteknikum 1935, ingeniør i A/S Fiona, Frederikssund og Helsingør Staalskibsværft & Maskinværksted A/S, etabl. nuværende virksomhed 1946, virksomheden omdannet t. aktieselskab 1950, optaget fabrikant Erik Andersen s. medindehaver 1958; fremstilling af maskiner og reservedele t. tobaksindustrien og bagerier; medl. af Foreningen af Fabrikanter i Jernindustrien i Provinserne.

Adr.: Nygade 16, 3600 Frederikssund.

Firma: A/S E. Gry & Co., maskinfabrik og ingeniørfirma, Nygade 16, 3600 Frederikssund.

Grønbech, Erik Aage, VVS-installatør; f. 5/5 1920 i Helsingør; udd. i blikkenslagerfa. Brdr. Uhlmann, Helsingør 1934–39, gas-, vand- og sanitetseksm. 1956, svend bl. a. h. blikkenslagerfa. Georg Povlsen & Søn og Holger Ipsen & Co., begge Helsingør, etabl. nuværende virksomhed 1955; skifer-, kobber- og aluminiumarbejde, VVS-arbejde; medl. af best. f. Dansk VVS-Installatør Forening, kreds 2, Frederiksborg s. 1971.

Adr.: Skindersøvej 2, 3140 Ålsgårde.

Firma: Erik Aa. Grønbech, VVS-installatør, Skindersøvej 2, 3140 Ålsgårde.

Grønlund, Kurt, smedemester; f. 11/7 1929 i Kbhvn., søn af maskinarbejder Frands Grønlund; g. 21/11 1964 m. Hanne G., f. Finnerup; udd. s. kleinsmed på maskinfabrikken Sjølund, Søborg 1945–49, svend på Ullmanns Maskinfabrik, Gladsaxe 1949–53, i nuværende virksomhed 1953–65, overtaget virksomheden 1965 (grundlagt ca. 1900); gelænderarbejde og fremstilling af bygningsbeslag efter opgave, medvirket bl. a. v. boligbyggeriet Vesterport, Havbiologisk Laboratorium og Gigtplejehjemmet, alle Frederikshavn; medl. af Centralforeningen for Smedemestre i Jylland.

Adr.: Olfert Fischers Vej 24, 9900 Frederikshavn.

Firma: Pallesen & Jacobsens eftf., Ths. Bergs Gade 8, 9900 Frederikshavn.

Grønning, Gert, fabrikant; f. 16/12 1923 i Kbhvn., søn af fabrikant Gustav Grønning; udd. s. smed og værktøjsmager i Kbhvn., svend i nuværende virksomhed 1942, overtaget virksomheden 1969 (grundlagt 1898); presse- og stansearbejde i jern og metaller efter opgave.

Adr.: Tovelillevej 85, 2300 Kbhvn. S.

Firma: M. Grønning & Co., Irlandsvej 5, 2300 Kbhvn. S.

Grønning, Viktor, smedemester; f. 12/9 1937 i Tjæreborg, Ribe amt; g. 1960 m. Connie G., f. Jensen; udd. h. smedemester Harry Andersen, Andrup 1951–55, svend fl. steder, etabl. nuværende virksomhed 1964, på nuværende adr. i egen nyopført ejendom s. 1969; smedearbejde, fremstilling af lampet-

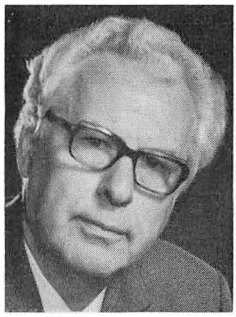

T. F. Grundahl
VVS-installatør, civilingeniør
Horsens



K. Grønlund
smedemester
Frederikshavn



V. Grønning
smedemester
Esbjerg



E. Halgreen
metalvarefabrikant
Kbhvn. S.

arme og parkstolper f. Esbjerg El- og Vandforsyning, till. underleverandør t. A/S Christiani & Nielsen og A/S Melchior & Voltelen, begge Kbhvn., medvirket bl. a. v. Sildeoliefabrikken Vesterhavet og v. Esbjerg havn; medl. af Centralforeningen for Smedemestre i Jylland, Dansk Arbejdsgiverforening og Esbjerg Håndværker- og Industriforening.

Adr.: Havrevangen 3, Jerne, 6700 Esbjerg,

Firma: Viktor Grønning, smedemester, Adgangsvejen, 6700 Esbjerg.

Grøntved, Skjold, VVS-installatør; f. 28/4 1937 i Kbhvn., søn af tømrer Jørgen Petersen; udd. i blikkenslagerfa. Christoffersen & Knudsen, Kbhvn. 1953–57, gas-, vand- og sanitetseksm. 1960, svend i lærefirmaet 1957–61, etabl. nuværende virksomhed 1961; VVS-arbejde; medl. af Dansk VVS-Installatør Forening, kreds 1, Kbhvn.

Firma: Skjold Grøntved A/S, VVS-installationsfirma, Kildebrøndevej 10, 2700 Brønshøj.

Grønvall, Povl, smedemester; f. 27/1 1912 i Olsker, Bornholms amt, søn af smedemester Aug. Grønvall; udd. s. vogn- og beslagsmed h. smedemester Ridder, Vedby 1926–30, frekventeret Teknologisk Institut, Kbhvn., svend bl. a. h. smedemester Kofoed, Østerlars og h. faderen, overtaget faderens virksomhed 1935; smede- og maskinarbejde efter opgave, forhandling og reparation af landbrugsmaskiner, speciale: fremstilling af forsatsvinduer, till. VVS-arbejde; medl. af Bornholms Smedemesterforening.

Adr.: Rønnevej 39, Olsker, 3770 Allinge.

Firma: Olsker Smedie, Rønnevej 39, Olsker, 3770 Allinge.

Graabæk, Finn, smedemester; f. 23/5 1939 i Århus,, søn af smedemester Willy Gunnar Winther Graabæk; g. 31/8 1963 m. Sonja G.; realeksm. 1956, udd. s. smed 1957–59 og 1965–67, svendebrev 1967, egen smedeforretning i Hasselager 1967–71, etabl. Jydsk Mobil A/S, Lystrup 1971, medindehaver i nuværende virksomhed s. 1971 sm. m. broderen Karsten Graabæk (virksomheden grundlagt 1971, på nuværende adr. s. 1971); VVS-arbejde og fremstilling af beholdere; medl. af Aarhus Smedelaug.

Adr.: Ny Munkegade 65, 8000 Århus C.

Firma: Graabæk & Sønner, smedefirma, Marøgelhøj 5, 8520 Lystrup St.

Graabæk, Karsten, bogholder; f. 17/3 1945 i Århus, søn af smedemester Willy Gunnar Winther Graabæk; g. 14/3 1970 m. Tove G., f. Hansen; handelsudd. i Frederiksbjerg Trælasthandel, Århus 1961–65, statskontrolleret prøve i bogføring 1965, statskontrolleret prøve i engelsk og matematik 1968, selvstændig entreprenør 1965–69, bogholder h. faderen 1969, medindehaver s. 1971 sm. m. broderen Finn Graabæk (virksomheden grundlagt 1971, på nuværende adr. s. 1971); VVS-arbejde og fremstilling af beholdere; medl. af Aarhus Smedelaug.

Lyngbkakken 8, 8520 Lystrup St.

Firma: Graabæk & Sønner, smedefirma, Marøgelhøj 5, 8520 Lystrup St.

Graabæk, Willy Gunnar Winther, smedemester; medl. af Aarhus Smedelaug.

Firma: Graabæk & Sønner, smedefirma, Marøgelhøj 5, 8520 Lystrup St.

Guldberg, Henning, fabrikant; f. 23/12 1943 i Tørring Huse, Ringkøbing amt; g. 1960 m. Jytte G.; udd. s. maskinarbejder i N. Nissum 1958–62, svend sst., værkfører t. 1968, overtaget nuværende virksomhed 1968, udvidet på nuværende adr. 1968, påny udvidet 1971; fremstilling af stilladser efter egne tegninger, speciale: hængebrostilladser, også eksport, till. forhandling af entreprenørmateriel; medl. af Grosserer-Societet.

Adr.: Lærkevej 7, 7830 Vinderup.

Firma: Specialfabriken Vinderup, Hanbjergvej, 7830 Vinderup.

Guldberg, Poul Ove, direktør, fabrikant; f. 13/9 1940 i Ålborg, søn af prokurist Aske Guldberg; kontorudd., kontorass. i Skanderborg Jern- & Zinksoldefabrik, etabl. nuværende virksomhed i nyopført ejendom 1971; perforeringsarbejde efter opgave og i standardformater.

Firma: A/S Holstebro Perforeringsfabrik, Nybovej, 7500 Holstebro.

Gundersen, Niels Anker Thorvald, smedemester; f. 20/7 1924 i Ørslev, Vestsjællands amt, søn af fiskehandler Hans Charles Gundersen; g. 14/12 1946 m. Inge Gurli G., f. Lindberg; udd. s. maskinarbejder h. smedemester H. F. Nielsen, Haslev 1939–43, svend sst. og h. smedemestrene Ørum Hansen, Køge og Aage Hansen, Haslev, maskinisteksm. I 1946, maskinass. og maskinmester i ØK og DFDS 1946–51, værkfører i fa. Lindbergs Butiksmontering, Rødovre 1951–60, etabl. nuværende virksomhed i Kbhvn. 1961, på nuværende adr. s. 1970; smede- og maskinarbejde efter opgave; medl. af Sdr. Birks Smedemesterforening.

Adr.: Tårnvej 9, 2610 Rødovre.

Firma: N. A. Gundersen, maskinværksted, Islevdalvej 196, 2610 Rødovre.

Gundestrup, Leo, VVS-installatør; f. 27/9 1924, søn af bagermester A. E. Gundestrup; g. 1941 m. Inger Gerda G., f. Svarrer; udd. i fa. Friis & Wieghorst, Esbjerg 1940–44, svend sst., etabl. nuværende virksomhed 1959, udvidet fl. gange, på nuværende adr. i nyopført værksted; VVS-arbejde, medvirket v. typehusbyggeri i ind- og udland; medl. af Dansk VVS-Installatør Forening, kreds 14, Vestjyden.

Firma: Leo Gundestrup, VVS-installatør, Gammelby Møllevej 18, 6700 Esbjerg.

Gydesen, Thorvald, VVS-installatør, ingeniør, M. af I.; f. 4/7 1926 i Sønderborg, søn af smedemester P. Chr. Gydesen; g. 9/11 1963 m. Ursula Margit G., f. Grøger; realeksm. 1943, udd. s. maskinarbejder i fa. Stein & Mayland, Sønderborg 1943–46, svendebrev 1946, svend bl. a. h. læremesteren, ingeniør fra Odense maskinteknikum 1951, ingeniør i A/S F. L. Smidth & Co., Kbhvn. 1951–54, h. faderen s. 1954 (virksomheden grundlagt 1925), gas-, vand- og sanitetseksm. 1958; VVS-arbejde; medl. af Dansk VVS-Installatør Forening, kreds 16, Syd, Centralforeningen for Smedemestre i Jylland og af Sammenslutningen af Arbejdsgivere i Jernindustrien.

Adr.: Ringgade 95, 6400 Sønderborg.

Firma: P. Gydesen, VVS-installationsfirma, Ringgade 95, 6400 Sønderborg.

Gyring-Nielsen, Ernst, direktør; f. 30/3 1916 i Lyngby, Kbhvn.s amt, søn af fabrikant Laur. Gyring-Nielsen; g. 30/6 1940; handelsudd. i fa. C. Th. Rom & Co.'s eftf., Kbhvn. 1931–35, handelsrejsende i fa. H. Gyring-Nielsen 1935–54, medindehaver i fa. Elektrovask 1955–63, overtaget nuværende virksomhed 1963, virksomheden samtidig omdannet t. aktieselskab; fremstilling af metalfittings, lamper, kabelsko, varmtpressede armaturer, nåleventiler, oliefyrsarmatur, værktøj t. udkravning, olie- og benzinfiltre og startrelæer, till. underleverandør t. fl. industrivirksomheder; medl. af Københavns Smedelaug og af Foreningen af Smede- og Maskinvirksomheder i København.

Adr.: Sandholmvej 9, 3450 Allerød.

Firma: E. Gyring-Nielsens V-dele A/S, Skalbakken 9, 2720 Vanløse.

Göhring, Sven, VVS-installatør; f. 26/9 1942 i Hornsyld, Vejle amt; g. 1967 m. Kir-

sten G., f. Pedersen; udd. h. blikkenslagermester O. E. Christiansen, Barrit 1959–64, svend sst. og i fa. Hosby Huse, Hosby, VVS-eksm., Horsens 1969, etabl. nuværende virksomhed 1970; VVS-arbejde, speciale: nybyggeri; medl. af Dansk VVS-Installatør Forening, kreds 10, Nord Vest.

Adr.: Årgab, 6960 Hvide Sande.

Firma: Hvide Sande Blikkenslagerforretning, 6960 Hvide Sande.

Gørges, Hans Peter, maskinfabrikant; f. 4/2 1922 i Bredsten, Vejle amt, søn af entreprenør Ivar Th. Gørges; g. 11/11 1950 m. Else G., f. Christensen; udd. s. mekaniker, mekaniker bl. a. på Pedholt Maskinfabrik, Malling, overtaget nuværende virksomhed 1960 (grundlagt 1904); fremstilling af læssemaskiner, transportører og transportruller (Gør-Læs), kopelevatorer og drivhuse, till. reparation af traktorer og entreprenørmateriel; hobby: orienteringsløb.

Adr.: Horsensvej 148, 8772 Ørting.

Firma: Gør-Læs Maskinfabrik, Horsensvej 148, 8772 Ørting.

Gørtz, Svend, VVS-installatør; medl. af Dansk VVS-Installatør Forening, kreds 1, Kbhvn.

Firma: Svend Gørtz, VVS-installatør, Amagerbrogade 249, 2300 Kbhvn. S.

Gøttske-Christoffersen, Vagn, VVS-installatør; f. 18/3 1920 i Ruds-Vedby, Vestsjællands amt, søn af blikkenslagermester Carl Christoffersen; udd. h. faderen 1934–38, gas-, vand- og sanitetseksm., Kbhvn. 1951, svend fl. steder, varmeinstallatør i fa. Lindeskov Jensen, Ringsted, etabl. nuværende virksomhed i Brøndbyvester 1950 sm. m. fabrikant Holger Nielsen, på nuværende adr. s. 1969; smede-, bygnings- og gelænderarbejde, VVS-arbejde; medl. af Dansk VVS-Installatør Forening, kreds 1, Kbhvn.

Adr.: Brøndbyvester Strandvej 11, 2660 Brøndby Strand.

Firma: Brøndbyvester Mølle, VVS-installationsfirma, Vallensbækvej 23, 2600 Glostrup.

Gaardbo, Knud, VVS-installatør; f. 2/9 1917 i Frederikshavn, søn af skomagermester Martin Gaardbo; g. 28/5 1950 m. Inger G., f. Magnusson; udd. h. blikkenslagermester E. Poulsen, Frederikshavn 1931–36, gas-, vand- og sanitetseksm. 1947, svend h. blikkenslagermester Harry Laursen, Frederikshavn 1938–48, etabl. nuværende virksomhed 1948; skifer-, kobber- og aluminiumarbejde samt VVS-arbejde; kasserer f. 8. kreds, Vendsyssel u. Dansk VVS-Installatørforening s. 1969.

Adr.: Visbergsgade 10, 9900 Frederikshavn.

Firma: Knud Gaardbo, VVS-installatør, Visberggade 10, 9900 Frederikshavn.

Gaardsted, Peter, ingeniør, M. af I.; f. 18/4 1937 i Silkeborg, søn af blikkenslagermester Eigil Gaardsted; g. 16/9 1966 m. Christel G., f. Hagen; udd. s. maskinarbejder i fa. J. Hvidtved-Larsens Maskinfabrik A/S, Silkeborg 1953–58, maskinisteksm. I 1959, ingeniør fra Odense maskinteknikum 1961, hjemsendt s. søløjtnant (Res.) 1964, ingeniør i fa. Bruun & Sørensen, Kbhvn. 1961 og 1964–69, h. faderen 1964, overtaget faderens virksomhed 1969 (grundlagt 1934); kobberarbejde, VVS-arbejde, medvirket bl. a. v. kirkerne i Silkeborg, Ans og Haurum, till. tilsynsførende m. sprinkleranlæg i Jylland; medl. af Dansk VVS-Installatør Forening, kreds 12, Århus; hobby: jagt og fiskeri.

Adr.: Husumvej 8, 8600 Silkeborg.

Firma: Gaardsted & Søn, Skolegade 32, 8600 Silkeborg.

Hagen, Erik, støberiejer; medl. af Metalvarebranchens Arbejdsgiverforening.

Adr.: Vesterbrogade 134, 1620 Kbhvn. V.

Firma: Johan Jensen & Søn, metalstøberi, Naverland 36, 2600 Glostrup.

Hagens, Knud, fabrikant, ingeniør, M. af I.; f. 20/3 1907 i Helsinge, Frederiksborg amt, søn af læge Gunnar Vilh. Hagens; g. 26/8 1933 m. Ellen H., f. Bang; udd. s. smed og maskinarbejder i fa. T. Møller, Nykøbing F. 1922–27, maskiningeniør fra Altenburg Ingeniörschule, Thüringen (speciale: auto- og flyveteknik) 1931, volontør i Skandinavisk Motor Co. A/S, Kbhvn. og h. D.K.W., Tyskland, ingeniør i D.K.W.s afd. f. køleteknik, i

fa. Nordisk Simplex, Kbhvn. 1931–33, i A/S Ths. Th. Sabroe 1934–41, i Dansk Spiralfjeder- og Metalvarefabrik 1941–46, etabl. sig s. selvstændig fabrikant i Kbhvn. 1946, flyttet t. nuværende adr. i egen nyopført fabriksbygning 1947, udvidet m. søsterselskab i Støvring 1966, etabl. s. kommanditselskab; fremstilling af fjedre, speciale: præcisionsfjedre, till. fremstilling af bøjler og emner i tråd og båndstål, også eksport; medl. af Foreningen af Smede- og Maskinvirksomheder i København og af Rotary International.

Adr.: Kong Georgs Vej 22, 2000 Kbhvn. F.

Firma: Fjederfabriken K. Hagens A/S, Dronning Olgas Vej 23, 2000 Kbhvn. F. – Fjederfabriken K. Hagens K/S, 9530 Støvring.

Hagens, Peter, direktør, ingeniør, M. af I.; f. 12/11 1938 i Århus, søn af direktør Knud Hagens; g. 2/5 1964 m. Anne H., f. Døppes; realeksm. 1956, udd. s. maskinarbejder i fa. Henning Klee's Maskinfabrik A/S, Kbhvn. 1956–60, svendebrev 1960, ingeniør fra tysk maskinteknikum 1963, ingeniør i Tyskland 1963–65, i faderens virksomhed 1965 (grundlagt 1945, omdannet t. aktieselskab 1961), udvidet m. søsterselskab i Støvring 1966, etabl. s. kommanditselskab; fremstilling af fjedre, speciale: præcisionsfjedre, till. fremstilling af bøjler og emner i tråd og båndstål, også eksport; medl. af Foreningen af Smede- og Maskinvirksomheder i København og af Foreningen af Fabrikanter i Jernindustrien i Provinserne og Dansk Standardiseringsråd, medl. af Junior Chamber.

Adr.: Mosbæk Allé 13, 9530 Støvring.

Firma: Fjederfabriken K. Hagens A/S, Dronning Olgas Vej 23, 2000 Kbhvn. F. – Fjederfabriken K. Hagens K/S, 9530 Støvring.

Hagens, Poul Gunnar, adm. direktør, civilingeniør; f. 29/7 1911 i Nykøbing Fl., søn af læge Gunnar Vilh. Hagens; g. 26/10 1953 m. Margot H., f. Hoppenbrower van Zündert; student 1929, cand. polyt. 1936, adm. direktør i nuværende virksomhed s. 1953 (grundlagt 1846, omdannet t. aktieselskab 1933); fremstiling af ventiler og haner t. skibe, industri- og varmeanlæg samt automatiske ventiler t. regulering af varmeanlæg, strålevarme; medl. af best. f. Armaturindustriens Brancheforening, medl. af best. f. Metalvarebranchens Arbejdsgiverforening og f. A/S Falkeborg Stålindustri s. 1967.

Adr.: Strandkærvej 5, 8700 Horsens.

Firma: Chr. Nielsens eftf. A/S, armaturfabrik, Høegh Guldbergs Gade 14, 8700 Horsens.

Hagstrøm, Paul, VVS-installatør; f. 11/4 1917 i Kbhvn.; udd. h. blikkenslagermester Villy Koppe, Kbhvn. 1932–37, etabl. nuværende virksomhed 1950; VVS-arbejde; medl. af Dansk VVS-Installatør Forening, kreds 2, Frederiksborg.

Adr.: Rågeleje, 3210 Vejby.

Firma: Paul Hagstrøm, VVS-installatør, Rågeleje, 3210 Vejby.

Hallgreen, Carl Willy, smedemester, VVS-installatør; f. 7/7 1920 i Skagen, søn af fisker Carl Gustav Peter Hallgreen; g. 4/7 1950 m. Annalis H., f. Rasmussen; udd. s. smed og maskinarbejder i fa. Carl B. Hoffmann, Esbjerg 1935–40, maskinisteksm. 1940, frekventeret Teknologisk Institut, Kbhvn. s. å., gas-, vand- og sanitetseksm. 1949, svend bl. a. i fa. C. M. Hess, Vejle 1941–44, værktøjsmager i fa. Crown Kork, Vejle 1944–46, maskinass. i rederiet A. P. Møller 1946–47, etabl. finmekanikerværksted i Vejle 1947, overgået t. nuværende virksomhed 1948, på nuværende adr. s. 1955; smede- og maskinarbejde efter opgave, fremstilling af badekraner t. sygehuse m. m., eksport t. Sverige, fremstilling af tæppebankestativer, skilte, lysreguleringer og papirkurve, till. kobber- og VVS-arbejde, bl. a. f. Tulip A/S, Vejle; medl. af Vejle Smedemesterforening, fl. lokale tillidshverv, medl. af Skt. Georgsgildet.

Adr.: Søndermarksvej 67 A, 7100 Vejle.

Firma: W. Hallgreen, smedemester, VVS-installatør, Nørretorv 2. 7100 Vejle.

Halgreen, Edvard, metalvarefabrikant; f. 10/7 1922 i Kbhvn., søn af metalvarefabrikant Wilh. Halgreen; g. 22/2 1953 m. Kirsten H., f. Nielsen; udd. s. smed og maskinarbejder 1942–46, svend i AB Valfrid Andersson, Tollarp, Sverige, medindehaver i faderens

virksomhed 1946 (grundlagt af farfaderen 1873), bestyrer f. moderen 1949–57, encindehaver s. 1957, udvidet m. galvaniseringsafd. i Herfølge 1967 og m. Staalvarefabrikken Skandinavien sst. 1971; massefremstilling af skarnkasser, stativer og låg, speciale: stativer og låg t. papirsække (renovation), till. fremstilling af campingudstyr (campingvogne, autosæt og campingstole) og hospitalsudstyr samt arbejde efter opgave; medl. af Blikvarefabrikantforeningen og af Dansk Standardiseringsråd f. skarnkasser; hobby: sejlsport.

Adr.: Halgreensgade 12, 2300 Kbhvn. S.

Firma: Metalvarefabrikken Skandinavien, Halgreensgade 12, 2300 Kbhvn. S. – Staalvarefabrikken Skandinavien, Solvangsvej 5, 4681 Herfølge.

Hamann, Edmund Vilh., VVS-installatør.

Firma: K. V. Hamann I/S, VVS-installationsfirma, Kastanie Allé 16, 2720 Vanløse.

Hamann, Erwin, fabrikant; f. 24/10 1921 i Kiel; udd. s. metalsliber og galvanisør i nuværende virksomhed 1948–52, svend sst., overtaget virksomheden 1962; forkromning og fornikling, speciale: stålmøbler; medl. af Metalvarebranchens Arbejdsgiverforening, skuemester v. svendeprøver.

Adr.: Christianehøj 27, 2860 Søborg.

Firma: Frederiksberg Forkromningsanstalt, Smallegade 52 A, 2000 Kbhvn. F.

Hamann, Gunnar, VVS-installatør; f. 31/12 1916 i Kbhvn., søn af blikkenslagermester Karl Vilh. Hamann; g. 15/2 1941 m. Else H., f. Madsen; udd. h. faderen 1933–37, gas-, vand- og sanitetseksm., medindehaver i faderens virksomhed 1953 sm. m. broderen Edmund Vilh. Hamann, virksomheden samtidig omdannet t. interessentskab (grundlagt 1921); VVS-arbejde, speciale: rustfrit stålarbejde; medl. af Dansk VVS-Installatør Forening, kreds 1, Kbhvn.

Adr.: Kirkevænget 6 B, 2500 Valby.

Firma: K. V. Hamann I/S, VVS-installationsfirma, Kastanie Allé 16, 2720 Vanløse.

Hammer, Hans Poul Walther, VVS-installatør; f. 23/2 1931 i Sønderborg, søn af prokurist Max Hammer; g. 11/9 1954 m. Rita H.; udd. s. maskinarbejder h. ingeniør Christensen, Sønderborg 1947–52, svendebrev 1952, værkfører sst. 1953–60, etabl. nuværende virksomhed 1960, gas-, vand- og sanitetseksm., Århus 1962, udvidet m. ventilationsafd. 1963, samtidig optaget ingeniør Knud E. Jensen s. medindehaver, eneindehaver 1966, overtaget nuværende virksomhed 1969; VVS-arbejde, speciale: installation af emhætter bl. a. i storkøkkener; medl. af Dansk VVS-Installatør Forening, kreds 16, Syd.

Adr.: Vikingvej 9, 6330 Padborg.

Firma: Ventilationsfirmaet H. Hammer, Nygade 15, 6330 Padborg.

Hammer, Harald, sølvsmed; medl. af Guld- og Sølvvarefabrikantforeningen.

Firma: Sølvkælderen, Kompagnistræde 1, 1208 Kbhvn. K.

Hammer, Poul, maskinfabrikant; f. 2/10 1938 i Skagen; udd. s. maskinarbejder på H. S. Kedelfabrik, Tarm 1959–63, svend sst., etabl. s. smedemester i Lønborg 1966, på nuværende adr. i egen nyopført ejendom s. 1968, overgået t. fabrikation 1969; fremstilling af jernkonstruktioner, medvirket bl. a. v. Kalundborg Ridehal, traktorværksted i Hjørring og Bygholm Landbrugsskole, Horsens; medl. af Ringkøbing amts Smedemesterforening.

Adr.: Lønborg, 6880 Tarm.

Firma: Maskinfabrikken Hammer, Lønborg, 6880 Tarm.

Hammer-Sørensen, Erik, direktør, civilingeniør; f. 3/9 1902 i Århus, søn af fabrikant Carl H. Sørensen; g. 1/4 1938 m. Annelise Margrethe H-S., f. Thrane; student 1920, cand. polyt. 1926, studieophold i USA og Tyskland 1928–31, ingeniør i nuværende virksomhed 1926, adm. direktør s. 1937 (virksomheden grundlagt 1893, omdannet t. aktieselskab 1937); fremstilling af elektriske tavler, høj- og lavspændingsanlæg, sprinkleranlæg, telefon- og signalanlæg, VVS-arbejde og levering af dieselelektriske nødaggregater, medl. af Foreningen af Fabrikanter i Jernindustrien i Provinserne, repræsentant på Sammenslutningens og Arbejdsgiverforenin-

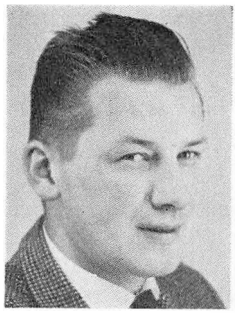

H. P. W. Hammer
VVS-installatør
Padborg



E. Hammer-Sørensen
direktør, civilingeniør
Århus C.

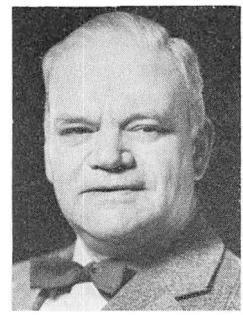

L. E. G. Hannibal
blikkenslagermester,
VVS-installatør
Rødovre

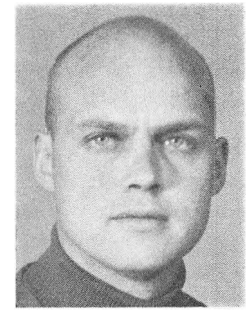

A. A. Hansen
smedemester
Ertebjerg, Tandslet

gens generalforsamling, formd. f. Jydsk Centraltrykkeri, Århus, medl. af repræsentantskabet f. Den Danske Provinsbank A/S og af direktionen f. Århus Teater, kirkeværge f. Århus Domkirke og kasserer f. Århus kirkefond.

Adr.: Åboulevarden 22, 8000 Århus C.

Firma: A/S Bruun & Sørensen, Åboulevarden 22, 8000 Århus C.

Hammerum, Frants S., fabrikant; f. 30/5 1910 i Tullebølle, Fyns amt, søn af fabrikant Chr. L. Hammerum; udd. s. blikkenslager h. faderen, overtaget faderens virksomhed 1937 sm. m. broderen Chr. Hammerum; fremstilling af mælkebeholdere m. m. i rustfrit stål t. mejeribrug, till. VVS-arbejde; medl. af Dansk VVS-Installatør Forening, kreds 7 A, Sydfyn og øerne.

Adr.: 5952 Tullebølle.

Firma: Chr. L. Hammerum & Sønner, 5952 Tullebølle.

Handest, Jens Johan Hartmann, VVS-installatør; f. 24/1 1906 i Thisted, søn af blikkenslagermester Hans Chr. Handest; g. 9/8 1932 m. Anna H., f. Olsen; udd. h. blikkenslagermestrene Brdr. Köhler, Esbjerg 1920–25, gas-, vand- og sanitetseksm., Kbhvn. 1929, frekventeret Teknologisk Institut, Kbhvn., svend bl. a. i fa. Jensen & Christensen, Ålborg, etabl. egen virksomhed i Thisted 1929, till. overtaget faderens virksomhed 1932 (grundlagt af farfaderen 1855); VVS-arbejde; medl. af Dansk VVS-Installatør Forening, kreds 10, Nord Vest.

Adr.: Østergade 3, 77000 Thisted.

Firma: Jens Handest, VVS-installatør, Østergade 3, 7700 Thisted.

Hannibal, Lauritz Elthon Georg, blikkenslagermester, VVS-installatør; f. 18/4 1913 i Kbhvn., søn af blikkenslagermester Georg Vald. Hannibal; g. 4/5 1940 m. Olga Elisabeth H., f. Hansen; udd. h. faderen 1928–33, svendeprøve m. sølvmedalje 1933, svend sst. 1933–38, bygningskonduktør 1939–56, overtaget virksomheden 1956 (grundlagt 1811), på nuværende adr. s. 1971, gas-, vand- og sanitetsmestereksm. 1936; VVS-installationer, tagdækninger m. skifer, kobber og andre metaller, af særl. opgaver bl. a. Københavns rådhus, Frederikskirken, Vor Frelsers kirke, den russiske kirke, Nazareth kirke, Sions kirke og Kristkirken, alle Kbhvn., Holbæk kirke, Kalundborg kirke, Hylleholt kirke, Fakse Ladeplads, Ribe, Århus og Roskilde domkirker, Løgumkloster, Eremitageslottet, Jægerspris, Frederiksborg og Fredensborg slotte, Gåsetårnet (Vordingborg slot), Gisselfeldt og Bregentved godser, Kommunehospitalet, Amagerværket, Carlsberg Bryggerierne, Carlsbergfondet og dets biologiske institut, Universitetsbiblioteket, universitetets medicinsk-anatomiske og biologiske institutter og Instituttet f. eksperimentel medicin og kirurgi, Det kgl. Teater, Thorvaldsens Museum, Danmarks Nationalbank og de nye ministerialbygninger i Slotsholmsgade, alle Kbhvn.; medl. af Dansk VVS-Installatør Forening, kreds 1, Kbhvn., medl. af best. f. Københavns Blikkenslager-, Rør- og Sanitetslaug 1952–57 og 1959–71,

viceoldermd. 1954–57 og 1969–71, medl. af mesterforeningernes hovedbest. 1954–57 og 1969–71, censor og medl. af forretningsudvalget f. eksamenskommissionen f. aflæggelse af gas-, vand- og sanitetsmestereksm. 1952–71, skuemester v. svendeprøver.

Adr.: Hendriksholms Boulevard 63, 2610 Rødovre.

Firma: Lauritz Hannibal, blikkenslagermester, VVS-installatør, Egegårdsvej 27, 2610 Rødovre.

Hansen, A., VVS-installatør.

Firma: A. Hansen & Søn, VVS-installatørfirma, Nygade 7, 6800 Varde.

Hansen, Agner, smedemester, VVS-installatør; f. 8/2 1927 i Malt, Ribe amt, søn af gårdejer Thorkild Hansen; g. 25/6 1953 m. Vera H., f. Kristensen; udd. s. vogn- og beslagsmed h. smedemester Chr. Andersen, Eskelund 1943–47, svendebrev 1947, svend bl. a. sst., i Bordorffs Maskinforretning, Skodborg og h. VVS-installatør Fr. Knoll, Mikkelborg, forpagtet sidstnævnte virksomhed 1954, overtaget samme 1956, på nuværende adr. i egen ejendom s. 1970, gas-, vand- og sanitetseksm., Århus 1968; VVS-arbejde; medl. af Haderslev Vesteramts Smedemesterforening, kommunal maskinsynsmd., medl. af best. f. Skodborg Håndværker- og Borgerforening og f. Skodborg Skytteforening; hobby: skydning.

Adr.: Søndergade 4, 6610 Skodborg J.

Firma: A. Hansen, VVS-installatør, Søndergade 4, 6610 Skodborg J.

Hansen, Aksel, smedemester; f. 26/8 1907 i Gangsted, Vejle amt, søn af smedemester Johs. Rs. Hansen; g. 16/12 1933 m. Frida H., f. Christensen; udd. s. vogn- og beslagsmed h. faderen, overtaget faderens virksomhed 1934 (grundlagt s. bysmedie ca. 1700), virksomheden overdraget t. sønnen Poul Erik Hansen 1969; medvirket bl. a. v. Søvind og Gangsted skoler samt kirke og andelsmejeri i Gangsted; brandfoged 1945–60, brandinspektør 1969–70.

Adr.: Gangsted, 8732 Hovedgård.

Hansen, Aksel, smedemester; f. 25/11 1919 i Jedsted, Ribe amt, søn af smedemester Mads Hansen; g. 18/5 1943 m. Krista H., f. Christiansen; udd. h. faderen 1934–38, frekventeret Teknologisk Institut, Kbhvn., svend bl. a. h. smedemester Karl Christiansen, Døstrup og h. broderen, smedemester S. Hansen, Foldingbro, medindehaver i faderens virksomhed 1942 (grundlagt 1917), ombygget og udvidet 1950 og 1969, overtaget virksomheden 1953; smede- og maskinarbejde efter opgave, forhandling og reparation af landbrugsmaskiner samt VVS-arbejde; medl. af Ribe amts Smedemesterforening.

Adr.: Jedsted, 6771 Gredstedbro.

Firma: A. Hansen, smedeforretning, Jedsted, 6771 Gredstedbro.

Hansen, Aksel Andreas, smedemester; f. 5/1 1943 i Sønderborg, søn af landmd. Andr. Hansen; g. 15/5 1966 m. Lisa H., f. Lorenzen; udd. s. vogn- og beslagsmed h. smedemester Peter Nielsen, Ertebjerg 1958–62, svendebrev 1962, frekventeret Ollerup Håndværkerskole s. å., psvend h. læremesteren, medindehaver 1964, overtaget virksomheden 1971 (grundlagt ca. 1800), virksomheden udvidet; smede- og maskinarbejde efter opgave, forhandling og reparation af landbrugsmaskiner og traktorer, VVS-arbejde; medl. af Sønderborg amts Smedemesterforening; hobby: jagt.

Adr.: Ertebjerg, 6473 Tandslet.

Firma: A. Hansen, smede- og maskinforretning, Ertebjerg, 6473 Tandslet.

Hansen, Aksel Marinus, smedemester; f. 23/1 1898 i Honum, Vejle amt, søn af smedemester Hans Chr. Hansen; g. 3/6 1922 m. Mathilde H., f. Thornberg; udd. h. faderen og h. smedemester B. G. Bendixen, Ølholm 1914–17, frekventeret Teknologisk Institut, Kbhvn. 1920 samt lokale kurser, svend fl. steder, forpagtet nuværende virksomhed 1921, overtaget samme 1922; vogn- og beslagsmedie, maskin- og bygningsarbejde efter opgave, forhandling og reparation af landbrugsmaskiner og traktorredskaber samt fremstilling af dræningsspader; æresmedl. i Horsens omegns Smedemesterforening, medl. af best. 1936, kasserer 1938–53, kommunal maskinsynsmd. s. 1955.

Adr.: 8724 Hatting.

Firma: Hatting Smede- og Maskinforretning, 8724 Hatting.

Hansen, Aksel N., VVS-installatør; medl. af Dansk VVS-Installatør Forening, kreds 15, Østjyden.

Firma: Aksel N. Hansen, VVS-installatør, Vestergade 28, 7100 Vejle.

Hansen, Alex Helge, smedemester; f. 27/9 1923 i Espergærde, Frederiksborg amt, søn af skovløber Karl Hansen; g. 2/4 1959 m. Ruth H., f. Pedersen; udd. s. kleinsmed h. smedemestrene P. Olsen & Sønner, Dageløkke 1937–42, svend bl. a. h. smedemestrene Ekstrand, Espergærde og Sofus Brask, Snekkersten samt v. DSB's Enghavedepot, etabl. nuværende virksomhed 1961; smede- og maskinarbejde efter opgave, VVS-arbejde og entreprenørarbejde; medl. af Gl. Roskilde amts Smedemesterforening.

Adr.: Vestergade 19, Tune, 4000 Roskilde.

Firma: Alex H. Hansen, smedemester, Vestergade 19, Tune, 4000 Roskilde.

Hansen, Alfred, smedemester; f. 5/6 1927 i Klovborg, Århus amt, søn af landmd. Hans Hansen; g. 1953 m. Vera H., f. Petersen; udd. h. smedemester Chr. Rasmussen, Nim 1943–47, svend h. maskinhandler Anders Stigaard, Horsens og serviceinstruktør f. International Harvester, forpagtet nuværende virksomhed 1966, overtaget samme 1971 (virksomheden grundlagt 1937); smede- og maskinarbejde, forhandling og reparation af landbrugsmaskiner og traktorer, speciale: International Harvester; medl. af Ribe amts Smedemesterforening.

Adr.: Vittarp, 6855 Ovtrup.

Firma: Vittarp Traktor- og Maskinservice, Vittarp, 6855 Ovtrup.

Hansen, Alfred Martinus, VVS-installatør; f. 5/7 1917 i Kbhvn., søn af blikkenslager Edvard P. Hansen; g. 7/10 1939 m. Inger Lise H., f. Villadsen; udd. h. blikkenslagermester Helge Sørensen, Kbhvn. 1931–36, svend på Ota fabrikkerne, Nakskov 1936–39, i blikkenslagerfa. Rode, Hellerup 1939–49, etabl. nuværende virksomhed 1949, sønnen Henrik Høeg Hansen medarbejder i virksomheden s. 1966, medindehaver ca. 1973; VVS-arbejde, speciale: vedligeholdelses-, moderniserings- og reparationsarbejde; medl. af Dansk VVS-Installatør Forening, kreds 1, Kbhvn.

Adr.: Maglemosevej 153, 2920 Charlottenlund.

Firma: Alfr. M. Hansen, VVS-installatør, Sigridsvej 1, 2900 Hellerup.

Hansen, Alfred Rasmus, direktør; f. 20/9 1925 i Almind, Vejle amt, søn af møller Hans Chr. Hansen; g. 11/11 1950 m. Ingrid Viola H., f. Madsen; udd. h. tømrermester Chr. Hansen, N. Bjert 1944–48, svend fl. steder, montør i nuværende virksomhed 1952, driftsleder og medindehaver 1961 (virksomheden grundlagt 1928 af hustruens farfader), direktør s. 1970; fremstilling af Roland landbrugsmaskiner og aflæsservogne; medl. af Foreningen af Fabrikanter i Jernindustrien i Provinserne; hobby: jagt.

Adr.: N. Bjert, 6000 Kolding.

Firma: A/S Peter Madsens Maskinfabrik, N. Bjert, 6000 Kolding.

Hansen, Alfred Sigurd, smedemester; f. 10/1 1915 i Viborg, søn af smedemester Sigurd Hansen; g. 26/2 1944 m. Vera H., f. Pedersen; udd. h. faderen 1930–34, svend bl. a. h. smedemestrene Thomas P. Nielsen, S. Bork og H. Hansen, Varde, etabl. smedevirksomhed i Varde 1945 sm. m. smedemester G. Poulsen, nu egen virksomhed.

Adr.: Nørrevold 5, 6800 Varde.

Firma: Alfr. S. Hansen, smedemester, Nørrevold 5, 6800 Varde.

Hansen, Anders Henning, fabrikant, smedemester; f. 12/1 1921 i Hillerød, søn af fabrikant Oluf Hansen; g. 12/4 1945 m. Lizzi H., f. Johansen; udd. s. maskinarbejder h. faderen 1935–40, frekventeret Teknologisk Institut, Kbhvn. 1941–42, svend h. faderen, værkfører sst., overtaget virksomheden 1960, på nuværende adr. s. 1969; fremstilling af beholdere, tanke og entreprenørmateriel; medl. af best. f. Nordsjællands Smedemesterforening s. 1965.

Adr.: Roskildevej 17, 3400 Hillerød.

Firma: Henning Hansen, maskinfabrik, Falkevej 22, 3400 Hillerød.

Hansen, Anders Peter, smedemester; f. 2/4 1926 i Råhede, Sønderjyllands amt, søn af smedemester Hans W. Hansen; g. 21/12 1957 m. Helga H., f. Nielsen; udd. s. vogn- og beslagsmed h. faderen 1941–45, svendebrev 1945, svend sst., overtaget faderens virksomhed 1953 (grundlagt af farfaderen 1890), på nuværende adr. i nyopført værksteds- og kontorbygning s. 1953, udvidet 1961; smede- og maskinarbejde efter opgave, forhandling og reparation af landbrugsmaskiner samt VVS-arbejde; medl. af Tønder amts Smedemesterforening.

Adr.: Råhede, 6760 Ribe.

Firma: Anders P. Hansen, smedemester, Råhede, 6760 Ribe.

Hansen, Andreas, smedemester; medl. af Ribe amts Smedemesterforening.

Firma: Torbo Stålkonstruktioner, Arnfredsvej 2, 6600 Vejen.

Hansen, Anker, smedemester; f. 27/5 1903 i Gevninge, Roskilde amt, søn af smedemester Knud Hansen; g. 5/6 1928 m. Elna H., f. Andersen; udd. h. faderen 1917–21, svend bl. a. sst., bestyrer f. moderen 1932–37, overtaget virksomheden 1937 (grundlagt af farfaderen 1866); smede- og maskinarbejde efter opgave, VVS-arbejde; medl. af Gl. Roskilde amts Smedemesterforening.

Adr.: Anker Hansen, smedemester, Gevninge, 4000 Roskilde.

Hansen, Arne, direktør.

Adr.: Rosenstandsvej 9 A, 2920 Charlottenlund.

Firma: Lemvigh-Müller & Munck A/S, Vestergade 16, 1456 Kbhvn. K.

Hansen, Arne, maskinhandler; f. 23/9 1936 i Torpe, Storstrøms amt, søn af gårdejer Henry Hansen; g. 5/10 1963 m. Jane H., f. Jacobsen; udd. s. landbrugsmaskinsmed i fa. C. F. Christiansen, Landsled 1951–55, svendebrev 1955, svend i SAS, Kbhvn. og h. morbroderen, maskinhandler Chr. Christiansen, Keldby, overtaget virksomheden 1968 sm. m. smedemester Ole Henningsen (virksomheden grundlagt 1957); forhandling og reparation af landbrugsmaskiner; medl. af Møns Smedemesterforening og Dansk Maskinhandlerforening.

Adr.: Skolevænget 29, Lendemarke, 4780 Stege.

Firma: Chr. Christiansens eftf., maskinhandel, Keldby, 4780 Stege.

Hansen, Arne, smedemester; f. 9/6 1927 i Herslev, Fyns amt, søn af smedemester Thorvald Hansen; g. 30/9 1951 m. Inger H., f. Pedersen; udd. h. smedemester Harald Christensen, Vendeltorpe 1944–48, svendebrev 1948, svend h. smedemester Holger Christensen, Ebeltoft 1950–53 og 1957–67, egen smedeforretning i Hyllested 1953–57, svend h. smedemester Per Madsen, Ebeltoft 1953–57, svend h. smedemester Per Madsen, Ebeltoft 1967–69, reetabl. på nuværende adr. i nyopført værksted 1969; smede- og maskinarbejde, reparation af entreprenørmateriel og motorer; medl. af Randers Omegns Smedemesterforening.

Adr.: Vestervej 4, 8400 Ebeltoft.

Firma: Arne Hansen, smedemester, Vestervej 4, 8400 Ebeltoft.

Hansen, Arne, smedemester, VVS-installatør; f. 18/9 1936 i Odense, søn af arbejdsmd. Kristoffer Hansen; g. 27/12 1959 m. Lizzie H., f. Petersen; udd. s. maskinarbejder på maskinfabrikken Bro, Odense 1953–57, svend i fa. Jensen & Poulsen, Odense 1957–65, etabl. nuværende virksomhed 1965; smede- og VVS-arbejde; s. 1970 medl. af best. f. 1. kreds (Årup) u. Fyns Stifts Smedemesterforening, medl. af best. f. Vissenbjerg Skytteforening.

Adr.: Østergade 68, 5492 Vissenbjerg.

Firma: Arli, Østergade 68, 5492 Vissenbjerg.

Hansen, Arne Kruse, VVS-installatør; f. 27/3 1942 i Århus, søn af VVS-installatør Ludv. Kruse Hansen; g. 29/2 1964 m. Jytte H., f. Elrum; udd. h. faderen 1957–61, svendebrev 1961, svend sst., medindehaver s. 1966 (virksomheden grundlagt af farfaderen 1901), virksomheden omdannet t. interessentskab 1966, overtaget egen ejendom s. å.; VVS-arbejde; medl. af Dansk VVS-Installatør Forening, kreds 12, Århus.

Adr.: de Mezas Vej 9, 8000 Århus C.

Firma: P. Hansen & Søn I/S, VVS-instal-

lationsfirma, Frederiks Allé 122, 8000 Århus C.

Hansen, Arthur Mundt, adm. direktør; f. 3/3 1911 i Odense, søn af togfører Anders Peter Hansen; g. 24/4 1938 m. Bodil Marie H., f. Beck; udd. s. maskinarbejder på De Forenede Automobilfabrikker, Odense 1926–30, svend sst. 1930–31, hjemsendt s. sergent 1933, svend i nuværende virksomhed 1933, værkfører sst. 1958, adm. direktør s. 1963, virksomheden samtidig omdannet t. aktieselskab; fremstilling af stålmøbler, skibskøjer, senge og hvilelejer t. børnehaver, till. stansearbejde og bukning af stålrør efter opgave; medl. af Foreningen af Fabrikanter i Jernindustrien i Provinserne og af Dansk Arbejdsgiverforening; hobby: havearbejde.

Adr.: Kallerupvej 29, 5000 Odense.

Firma: Thomas Beck A/S, Albanigade 19, 5000 Odense.

Hansen, Arvid, VVS-installatør; f. 3/10 1932 i Kbhvn.; udd. h. blikkenslagermester K. Lagemann, Vanløse 1949–54, svend i nuværende virksomhed, overtaget samme 1965; VVS-arbejde; medl. af Dansk VVS-Installatør Forening, kreds 1, Kbhvn.

Adr.: Kielshøj 206, 3520 Farum.

Firma: Arvid Hansen, VVS-installatør, Pile Allé 21, 2000 Kbhvn. F.

Hansen, Arvid, VVS-installatør; f. 26/7 1946 i Lov, Storstrøms amt, søn af snedker Ejner Hansen; g. 16/5 1970 m. Anna Lise H., f. Hermansen; udd. s. blikkenslager i fa. Christensen & Rasselnberg, Næstved 1961–66, svend bl. a. sst. og i nuværende virksomhed, overtaget virksomheden 1970 (grundlagt 1899), gas- og vandmestereksm., Slagelse 1970; skiferarbejde og VVS-arbejde; medl. af Dansk VVS-Installatør Forening, kreds 4, Præstø.

Adr.: Gravlundsvænge 3, 4700 Næstved.

Firma: Preben E. Jensens eftf., Østergade 23–25, 4700 Næstved.

Hansen, Axel, smedemester; medl. af Nordvestsjællands Smedemesterforening.

Firma: Axel Hansen, smedemester, Klovby, 4400 Kalundborg.

Hansen, Axel, maskinfabrikant; f. 20/12 1910 i Slagelse, søn af typograf H. A. Hansen; g. 12/6 1943 m. Herdis H., f. Jensen; udd. s. maskinarbejder i fa. Christensen & Jappes eftf., Slagelse 1925–29, svend sst. og i A/S Alliance, Slagelse, etabl. nuværende virksomhed 1946 sm. m. maskinfabrikant Tage Larsen; smede- og maskinarbejde efter opgave, fremstilling af jernkonstruktioner samt VVS-arbejde; medl. af Centralforeningen for Smedemestre i Østifterne.

Adr.: Vibevej 6, 4200 Slagelse.

Firma: Larsen & Hansens Maskinfabrik, Slotsgade 11, 4200 Slagelse.

Hansen, Axel, smedemester; f. 26/3 1920 i Grenå, søn af snedker Hans Marius Hansen; g. 7/7 1945 m. Oda H., f. Nielsen; udd. s. maskinarbejder på Grenaa Motorfabrik 1934–39, maskinarbejder og montør sst. 1939–54, overtaget nuværende virksomhed 1954 (grundlagt 1932), opført ny fabrik og lager 1965; kleinsmedearbejde, speciale anhængertræk t. campingvogne og beslag t. kølerum; medl. af Østjyllands Smedemesterforening.

Adr.: Ormslevvej 456, 8461 Ormslev.

Firma: I/S Ormslev Maskinfabrik, Ormslevvej 456, 8461 Ormslev.

Hansen, Benny Trodsøe, smedemester; f. 21/3 1931 i Slagelse, søn af bagermester Harry Hansen; g. 19/4 1952 m. Rita H., f. Espenheim; udd. i nuværende virksomhed 1947–51, svend sst. og i fa. Kähler & Breum, Korsør, medindehaver i lærevirksomheden 1959, eneindehaver s. 1969; smede- og maskinarbejde, bygningsarbejde efter opgave, pladearbejde, fremstilling af jernkonstruktioner, ståldøre og spiraltrapper; medl. af Sydvest- og Midtsjællands Smedemesterforening.

Adr.: Vestergade 36, 4200 Slagelse.

Firma: P. L. Hansen & Søns Smede- og Maskinværksted, Vestergade 36, 4200 Slagelse.

Hansen, Bent, VVS-installatør; medl. af Dansk VVS-Installatør Forening, kreds 2, Frederiksborg.

Firma: Bent Hansen, VVS-installatør, Faksemosevej, 3230 Græsted.



A. M. Hansen
VVS-installatør
Hellerup

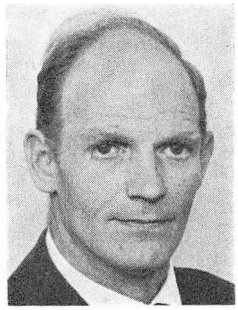

A. Hansen
smedemester
Ormslev

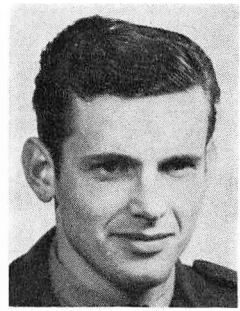

B. E. Hansen
smedemester,
VVS-installatør
Allerød

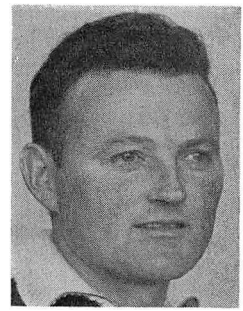

B. P. Hansen
smedemester
Skovby Østj.

Hansen, Bent Elvin, smedemester, VVS-installatør; f. 14/8 1940 i V. Hassing, Nordjyllands amt, søn af gårdejer Henry Møller Hansen; g. 2/6 1963 m. Vivi H., f. Dam Marcher; udd. s. vogn- og beslagsmed h. smedemester Hans P. Pedersen, Ulsted 1956–61, frekventeret Teknologisk Institut, Kbhvn., VVS-eksm. 1969, svend h. smedemester Gunnar Hansen, Blovstrød 1963–69, etabl. nuværende virksomhed 1969; VVS-arbejde; medl. af Nordsjællands Smedemesterforening.

Adr.: Lundegårdsvej 27, 3450 Allerød.

Firma: VVS Blovstrød A/S, Lundegårdsvej 27, 3450 Allerød.

Hansen, Bent Lars, VVS-installatør; f. 8/12 1931 i Kbhvn., søn af blikkenslagermester Vilh. V. Hansen; g. 29/1 1955 m. Anne-Grete H., f. Nielsen; udd. h. faderen 1945–50, svendeprøve m. sølvmedalje, medindehaver i faderens virksomhed s. 1959 (grundlagt 1921); VVS-arbejde, till. benzin- og olieanlæg; medl. af Dansk VVS-Installatør Forening, kreds 1, Kbhvn.

Adr.: Allégade 8, 2000 Kbhvn. F.

Firma: Vilh. Hansen & Søn, VVS-installationsfirma, Dagmarsgade 14, 2200 Kbhvn. N.

Hansen, Bent Warming, VVS-installatør; f. 30/7 1939 i Ribe, søn af betonvarefabrikant Peter Hansen; udd. h. gas- og vandmester Sørensen Fog, Ribe 1954–58, frekventeret Odense Maskinteknikum 1959–60, svend h. læremesteren, etabl. s. gas- og vandmester i Gram 1964, overtaget læremesterens virksomhed 1967 (grundlagt 1948), udvidet og moderniseret virksomheden; VVS-arbejde, medvirket bl. a. v. Vittenbergskolen og handelsskolen, Ribe, boligbyggeri i Vojens og Brørup sygehus; medl. af Dansk VVS-Installatør Forening, kreds 14, Vestjyden.

Adr.: Holmevej 23, 6760 Ribe.

Firma: B. Warming Hansen, VVS-installatør, Holmevej 23, 6760 Ribe.

Hansen, Bertel Herluf Chresten, VVS-installatør; f. 16/8 1919 i Vejle, søn af bager Hans Hansen; g. 1/5 1948 m. Kamma H., f. Møller; udd. h. blikkenslagermester Jul. Jensen, Vejle 1936–40, gas-, vand- og sanitetseksm., Århus 1947, frekventeret Jydsk Teknologisk Institut og lokale kurser, svend h. blikkenslagermestrene P. Jensen & Søn, Århus og Thomsen & Søn, Vejle, etabl. nuværende virksomhed 1953 sm. m. blikkenslagermester A. N. Barsøe, eneindehaver s. 1960; skifer- og VVS-arbejde, medvirket bl. a. v. Parkskolen, Ristoftskolen, Brændekærskolen, Kolding Eksportslagteri, vuggestue og parcelhusbyggeri, alle Kolding; medl. af Dansk VVS-Installatør Forening, kreds 15, Østjyden, beregner f. lokalforeningen.

Adr.: Snerlevej 31, 6000 Kolding.

Firma: Barsøe & Co., VVS-installationsfirma, Fabriksvej 11, 6000 Kolding.

Hansen, Bjarne, maskinfabrikant, smedemester; f. 20/6 1929 i Hagested, Vestsjællands amt, søn af arbejdsmd. Harald Hansen; g. 7/5 1950 m. Betty H., f. Jørgensen; udd. h. smedemestrene Axel Christensen, Hagested og Otto Olsen, Brederup 1943–47, svend bl. a.

i fa. Hansen & Fredsgaard og i A/S Asmussen & Weber, begge Holbæk, overtaget nuværende virksomhed 1961 sm. m. smedemester John Nielsen, på nuværende adr. s. 1964; smede- og maskinarbejde efter opgave, drejearbejde samt fremstilling af jernkonstruktioner og beholdere; medl. af Nordvestsjællands Smedemesterforening.

Adr.: Mårsø, 4300 Holbæk.

Firma: Hansen & Nielsens Maskinfabrik, Spånnebæk 12, 4300 Holbæk.

Hansen, Bo, direktør; f. 8/1 1929 i Korsør, søn af direktør Niels Chr. Hansen; g. 20/11 1954 m. Kirsten H., f. Bech; realeksm. 1945, handels- og kontorudd. i nuværende virksomhed 1945–49, eksm. fra Niels Brocks Handelsskole 1952, kontorass. i fa. Pakko Tryk, Korsør 1953–54, prokurist i nuværende virksomhed 1955, direktør sst.; fremstilling af rør og fittings t. VVS-branchen, brandhaner og håndventiler; medl. af Foreningen af Fabrikanter i Jernindustrien i Provinserne.

Adr.: Grønningen 1, 4220 Korsør.

Firma: A/S Korsør Jernstøberi & Maskinfabrik, Revvej 2, 4220 Korsør.

Hansen, Børge, smedemester; medl. af Nordvestsjællands Smedemesterforening.

Firma: Børge Hansen, smedemester, Skamstrup, 4440 Mørkøv.

Hansen, Børge, VVS-installatør; medl. af Dansk VVS-Installatør Forening, kreds 4 A, Sorø.

Firma: Børge Hansen, VVS-installatør, Vestergade 25, 4690 Haslev.

Hansen, Børge, elektromekanikermester; f. 11/11 1931 i Hagested, Vestsjællands amt, søn af husmd. Aage Hansen; g. 14/9 1957 m. Ellen H., f. Christensen; realeksm. 1948, udd. s. elektronmekaniker på Niels Jensens elværksted, Holbæk 1949–53, svendebrev, svend sst. 1954–68, overtaget virksomheden 1968 sm. m. fru Annie Christiansen, virksomheden samtidig omdannet t. interessentskab; forhandling og reparation af el-motorer, kontakter, sikringsmateriel og motorværn; medl. af Holbæk Smedelaug.

Adr.: Vestervangen 97, 4300 Holbæk.

Firma: N. J. Elektro I/S, Blegdammen 6, 4300 Holbæk.

Hansen, Børge, smedemester, VVS-installatør; f. 7/12 1936 i Skælskør, søn af smed Hans Osvald Hansen; g. 13/10 1956 m. Grete H., f. Holm; udd. h. smedemester Aage Møller, Skælskør 1951–56, svend bl. a. i fa. Melchior Voltelen, Korsør og i fa. Labofa, Skælskør, etabl. nuværende virksomhed 1964, på nuværende adr. i nyopført ejendom s. 1969, virksomheden omdannet t. aktieselskab 1970, gas- og vandmestereksm., Slagelse 1967; smede- og maskinarbejde, speciale: VVS-arbejde, medvirket bl. a. v. boligbyggeri i Skælskør og Holsteinborg Sparekasse; medl. af Sydvest- og Midtsjællands Smedemesterforening.

Adr.: Syrenvej 4, 4230 Skælskør.

Firma: A/S Børge Hansen, Værkstedsvej 1, 4230 Skælskør.

Hansen, Børge J., VVS-installatør; medl. af Dansk VVS-Installatør Forening, kreds 5, Lolland-Falster.

Firma: Frederik Hansen & Søn, VVS-Installationsfirma, Vejlegade 12, 4900 Nakskov.

Hansen, Børge Peter, smedemester; f. 17/11 1913 i Skanderborg, søn af smedemester Hans Chr. Hansen; udd. s. vogn- og beslagsmed h. faderen 1927–31, frekventeret Teknologisk Institut, Kbhvn., overtaget faderens virksomhed 1954 (grundlagt s. bysmedie); vogn- og beslagsmedie, forhandling og reparation af landbrugsmaskiner samt VVS-arbejde; medl. af Østjyllands Smedemesterforening, sprøjtefører i det kommunale brandværn.

Adr.: 8463 Skovby Østj.

Firma: Børge Hansen, smedemester, 8463 Skovby Østj.

Hansen, Børge Peter, VVS-installatør; f. 24/12 1944 i Esbønderup, Frederiksborg amt, søn af arbejdsmd. Ejnar Hansen; g. 12/2 1966 m. Jonna H., f. Solberg; udd. i blikkenslagerfa. Poul Petersen & Søn, Rungsted 1960–65, svend h. blikkenslagermester Stig Jensen, Kvistgård, gas-, vand- og sanitetseksm. 1970; etabl. nuværende virksomhed 1970;

kobber- og skiferarbejde, VVS-arbejde; medl. af Dansk VVS-Installatør Forening, kreds 2, Frederiksborg.

Adr.: Arent Hansens Vej 3, 3260 Gilleleje.

Firma: Børge Hansen, VVS-installatør, Arent Hansens Vej 3, 3250 Gilleleje.

Hansen, Børge Plougmand, VVS-installatør; f. 24/12 1936 i Vorning, Viborg amt, søn af landpostbud Peter Hansen; g. 21/5 1960 m. Lis H., f. Bundgaard; udd. i blikkenslagerfa. Jensen & Trinderup, Vorning 1952–56, svend bl. a. h. blikkenslagermester Nicolai Nielsen, Avlum og i fa. J. M. H. Huse, N. Søby, gas-, vand- og sanitetseksm., Århus 1965, etabl. nuværende virksomhed 1966; VVS-arbejde, medvirket bl. a. v. J. M. H. Huse, N. Søby, chokoladefabrikken Elvirasminde, Hasselager, brødfabrikken Segal Mølle, Løgten og fa. Walther Jessen, Hørning; medl. af Dansk VVS-Installatør Forening, kreds 10, Nord Vest.

Adr.: Jens Hansens Vej 17, N. Søby, 7840 Højslev.

Firma: B. Plougmand Hansen, VVS-installatør, Jens Hansens Vej 17, N. Søby, 7840 Højslev.

Hansen, Børge Steen, civilingeniør; f. 14/9 1927 i Kbhvn., søn af ingeniør Erik Chr. Hansen; student 1947, cand. polyt. 1954, driftsleder og prokurist i faderens virksomhed 1956, direktør s. 1971 (virksomheden grundlagt 1927, omdannet t. aktieselskab 1965); blikkenslager- og smedearbejde, installationsisolering og VVS-arbejde, højtryks-, damp- og fjernvarmeanlæg; medl. af Dansk Ingeniørforening, Foreningen af Smede- og Maskinvirksomheder i København og af Sanitets-, Gas- og Vandmesterforeningen af 1919.

Adr.: Vagtelvej 56, 2000 Kbhvn. F.

Firma: Storm Hansen & Co. A/S, ingeniørfirma, Godthåbsvej 148, 2000 Kbhvn. F.

Hansen, Børge Varidsbøl, smedemester; f. 10/11 1922 i Skjern, søn af stationsbetjent Hans Thomas Hansen; g. 17/9 1948 m. Clara H., f. Madsen; udd. h. smedemester M. P. Hansen, Skjern 1939–43, svend bl. a. på Fiskebæk Briketfabrik og h. smedemester Ingvard Hansen, Skjern, overtaget nuværende virksomhed 1957; grov- og kleinsmedearbejde, forhandling og reparation af landbrugsmaskiner og VVS-arbejde; medl. af Ringkøbing amts Smedemesterforening.

Adr.: Grønnegade 12, 6880 Tarm.

Firma: Tarm Smede- og Maskinforretning, Skolegade 9, 6880 Tarm.

Hansen, Carl, smedemester; f. 5/1 1927 i Ulkebøl, Sønderjyllands amt, søn af hotelejer Hans Hansen; g. 1/8 1955 m. Kamma H., f. Jørgensen; udd. h. smedemester P. Gydesen, Sønderborg 1942–46, svend fl. steder, etabl. nuværende virksomhed 1962; smede- og maskinarbejde, forhandling og reparation af landbrugsmaskiner og entreprenørmateriel samt VVS-arbejde, medvirket bl. a. v. Brylle skole og Glamsbjerg gymnasium; medl. af Fyns Stifts Smedemesterforening, Tommerup kredsen.

Adr.: Møllebakken 15, 5633 Knarreborg.

Firma: Carl Hansen, smedemester, Møllebakken 15, 5633 Knarreborg.

Hansen, Carl Christoffer, gas- og vandmester; f. 12/1 1907 i Rødovre, Kbhvn.s amt, søn af gårdejer Chr. Hansen; g. 8/3 1933 m. Kaja H., f. Høegh-Jensen; udd. s. maskinarbejder på Nyboe & Nissens Maskinfabrik, Frbg. 1923–28, maskinisteksm., Kbhvn. 1930, gas-, vand- og sanitetseksm., Århus 1947, svend i Tyskland 1928–29, maskinmester t. søs 1932–38, svend i A/S Bruun & Sørensen, Århus 1938–47, etabl. nuværende virksomhed 1947, virksomheden omdannet t. aktieselskab 1971; kleinsmede- og VVS-arbejde, import og forhandling af swimming-pools; medl. af Aarhus Gas- og Vandmesterforening og Aarhus Smedelaug, af best. f. Jysk Varmekedelfabrik A/S, Brabrand og f. Holme Møllepark A/S.

Adr.: Vilh. Bechs Vej 98, 8260 Viby J.

Firma: Carl Hansen A/S, VVS-installationsfirma, Niels Bohrs Vej 43, 8000 Århus C.

Hansen, Carl Emil, smedemester; medl. af Smedemesterforeningen Nord og Vest for Vejle.

Firma: Urup Smede- og Maskinforretning, Urup, 6825 Eg.

Hansen, Carl Emil Bernbom, direktør, cand. jur., HD.; f. 28/4 1918 i Søllerød, Kbhvn.s amt, søn af smedemester Oluf Hansen; g. 10/5 1947 m. Kirsten H., f. Birch; student 1937, HD 1944, cand. jur. 1958, frekventeret Forsikringshøjskolen, ansat i Husmændenes Ulykkesforsikring, Kbhvn. 1938, i Smedemestrenes Ulykkesforsikring s. 1947, direktør sst. s. 1960, till. direktionssekr. i HBU Forsikring A/S; medl. af hovedbest. f. FOF s. 1969, kompagnichef i hjemmeværnet 1949–53.

Adr.: Fuglsansvej 58, 2830 Virum.

Firma: Smedemestrenes Ulykkesforsikring G/S, Nørre Voldgade 16, 1358 Kbhvn. K.

Hansen, Carl Erik, smedemester; f. 13/10 1928 i Egelev, Storstrøms amt, søn af smedemester Carl Hansen; g. 11/5 1951 m. Inge Margrethe H., f. Rasmussen; udd. s. vogn- og beslagsmed h. faderen 1943–47, svendebrev 1947, svend bl. a. h. smedemester C. Mertz, Sakskøbing og h. faderen, medindehaver i faderens virksomhed 1954 (grundlagt ca. 1770), ombygget og udvidet 1950, 1964 og 1968, gas-, vand- og sanitetseksm., Slagelse 1971; smede- og maskinarbejde efter opgave, forhandling og reparation af landbrugsmaskiner samt VVS-arbejde; medl. af Falsters Smedemesterforening, af N. Vedby menighedsråd.

Adr.: Egelev, 4840 Nørre-Alslev.

Firma: Carl Hansen & Søn, smedefirma, Egelev, 4840 Nørre-Alslev.

Hansen, Carl Høst, smedemester, VVS-installatør; f. 1/10 1915 i Brund, Vejle amt, søn af amtsvejmd. Laur. Hansen; g. 5/5 1944 m. Merry H., f. Sørensen; udd. s. vogn- og beslagsmed h. smedemester Carl Jensen, Sejet 1930–34, svendebrev 1934, gas- og vandmestereksm. 1967, svend bl. a. h. smedemestrene S. Damgaard, Bjerre og Niels Albrechtsen, Sejet, overtaget nuværende virksomhed 1944 (grundlagt s. bysmedie ca. 1850), udvidet 1947–48; VVS-arbejde; medl. af Horsens omegns Smedemesterforening, brandass. 1956–66, fl. lokale tillidshverv; hobby: jagt.

Adr.: Spetterup, 8781 Stenderup.

Firma: Carl Hansen, smedemester, Spetterup, 8780 Stenderup.

Hansen, Carl Otto, VVS-installatør; f. 10/9 1936 i Grauballe, Viborg amt; g. 1958 m. Tita H., f. Lindgaard; udd. h. blikkenslagermester Johs. B. Skibbild, Herning 1961–65, overtaget virksomheden 1966, på nuværende adr. s. å.; VVS-arbejde, medvirket bl. a. v. Uldjydekroen, Jutlandia, Sønder-Felding, restaurant »Kom tit«, Herning, plovfabrikken Skjold, Herning og østre og vestre vandværk, Lind; medl. af Dansk VVS-Installatør Forening, kreds 13, Midtjyden.

Adr.: Christiansvænget, Lind, 7400 Herning.

Firma: Lind Varme & Sanitet, Christiansvænget, Lind, 7400 Herning.

Hansen, Carl Richter, smedemester; f. 13/10 1912 i Svendborg, søn af smed Carl Richter Hansen; g. 24/10 1937 m. Jenny H., f. Rasmussen; udd. s. maskinarbejder i fa. Lange & Co., Svendborg 1927–31, svend sst., etabl. nuværende virksomhed 1943 sm. m. broderen Ejner Richter Hansen, eneindehaver s. 1954, på nuværende adr. s. 1954; reparation og vedligeholdelse af maskinparken på fl. Svendborg-virksomheder, fremstilling af maskiner efter opgave og af olie- og gasbrændere t. teglværksovne; medl. af Centralforeningen for Smedemestre i Østifterne.

Adr.: Odensevej 69, 5700 Svendborg.

Firma: Brdr. Richter Hansen, Søgårdsvænget 9, 5700 Svendborg.

Hansen, Carlo, smedemester.

Firma: Videbæk Smede- og Maskinforretning, 6920 Videbæk.

Hansen, Christopher Sander, direktør, civilingeniør; f. 27/6 1905 i Hvalsø, Roskilde amt, søn af gårdejer Niels P. Hansen; g. 12/4 1933 m. Gudrun Elisabeth H., f. Christensen; student 1923, cand. phil. 1924, cand. polyt. 1928, ingeniør i A/S Bruun & Sørensen, Århus s. å., studieophold i Tyskland 1929, ingeniør v. De Danske Mejeriers Maskinfabrik, Kolding 1929, salgsingeniør i A/S Møller & Jochumsen, Horsens 1933, ingeniør i Grafisk



C. E. B. Hansen
direktør, cand. jur.
Kbhvn. K.



E. Hansen
fabrikant, ingeniør, M. af I.
Kbhvn. V.



E. Hansen
gas- og vandmester
Århus C.



E. S. Hansen
smedemester
Espergærde

Comp., Kbhvn. 1934, v. A/S Dansk Aluminium Industri, Kbhvn. 1935, etabl. egen ingeniørvirksomhed i Glostrup 1935 sm. m. civilingeniør Erik Wilhjelm, sidstnævnte udtrådt 1958; fremstilling af bryggerianlæg (maskiner og tanke), mejerimaskiner og reservedele, indehaver af dansk, norsk, fransk, engelsk og belgisk patent; medl. af Foreningen af Fabrikanter i Jernindustrien i København, af best. f. Nordelektro A/S, Kbhvn., f. Glostrup, Brøndbyernes og Herstedernes Industrisammenslutning 1953 og 1965, medl. af Rotary International; hobby: golf.

Adr.: Parcelvej 130, 2830 Virum.

Firma: A/S Sander Hansen & Co., Fabriksparken 22–24, 2600 Glostrup.

Hansen, Claus, smedemester; f. 13/12 1944 i Nordborg, Sønderjyllands amt, søn af landmd. Jens Hansen; g. 24/10 1970 m. Anna Marie H., f. Mathiesen; udd. s. maskinarbejder i Brdr. Jensens Maskinforretning, Stevning 1961–65, svend fl. steder, etabl. nuværende virksomhed 1971; smede- og maskinarbejde efter opgave, forhandling og reparation af landbrugsmaskiner.

Adr.: Sandholts-Lyndelse, 5782 Højrup.

Firma: Sandholts-Lyndelse Smede- og Maskinforretning, Sandholts-Lyndelse, 5782 Højrup.

Hansen, E. Helmig, smedemester; medl. af Foreningen af Smede- og Maskinvirksomheder i København.

Firma: Valby Smede- og Mekanisk Værksted, Valby Langgade 55, 2500 Valby.

Hansen, Edvard Niels, VVS-installatør; f. 21/8 1925 i Kbhvn., søn af blikkenslagermester Kaj V. Hansen; udd. h. faderen og h. blikkenslagermester K. Vandborg, Kbhvn. 1940–45, gas-, vand- og sanitetseksm. 1958, svend bl. a. h. blikkenslagermester H. Bastiansen og i fa. Oluf Bang, begge Kbhvn. samt i London, bestyrer f. moderen 1958, overtaget virksomheden; skifer- og kobberarbejde, VVS-arbejde og detailsalg af sanitære artikler; medl. af Dansk VVS-Installatør Forening, kreds 1, Kbhvn.

Adr.: Borgbygård Allé 42, 2770 Kastrup.

Firma: Amagerbros Gas- og Vandmesterforretning, Borgbygård Allé 42, 2770 Kastrup.

Hansen, Egon Westergaard, VVS-installatør; f. 2/6 1939 i S. Gørding, Ribe amt; g. 18/7 1962 m. Asta W. H., f. Petersen; udd. h. blikkenslagermester Søren Sørensen, Gørding 1956–61, svend i fa. Dan Byg, Esbjerg, VVS-eksm., Århus 1965, overtaget læremesterens virksomhed 1964; VVS-arbejde og tagdækning, medvirket bl. a. v. Gørding jernbanestation og boligbyggeri i Gørding; medl. af Dansk VVS-Installatør Forening, kreds 14, Vestjyden og af best. f. Gørding Skytteforening; hobby: jagt.

Adr.: Nørregade 48, 6690 Gørding.

Firma: Egon W. Hansen, VVS-installatør, Nørregade 48, 6690 Gørding.

Hansen, Einer Ørsted, VVS-installatør; f. 28/8 1919 i Køge, søn af blikkenslagermester Oskar Hansen; g. 16/6 1938 m. Grethe H., f.

Hansen; udd. h. faderen 1935–40, svend sst., gas-, vand- og sanitetseksm. 1941, etabl. nuværende virksomhed 1948; VVS-arbejde; sekr. f. Dansk VVS-Installatør Forening, kreds 3, Roskilde, medstifter af og formd. f. lokalforeningen og medl. af best. f. den lokale arbejdsgiverforening.

Adr.: Solrød Strandvej 99, 2680 Solrød Strand.

Firma: Einer Ørsted Hansen, VVS-installatør, Solrød Strandvej 99, 2680 Solrød Strand.

Hansen, Ejnar Carl, smedemester; f. 16/2 1904 i Sæby, Vestsjællands amt, søn af fyrbøder Carl Hansen; g. 10/12 1929 m. Marie H., f. Poulsen; udd. h. smedemester Madsen, Høng 1919–23, svend bl. a. h. smedemestrene Jacob Olsen, St. Ebberup og Hans Hansen, Sørbymagle, etabl. nuværende virksomhed 1928; VVS- og reparationsarbejde; medl. af Sydvest- og Midtsjællands Smedemesterforening, næstformd. f. Kirkerup sygekasse.

Adr.: Kirkerup, 4200 Slagelse.

Firma: Ejnar Hansen, smedemester, Kirkerup, 4200 Slagelse.

Hansen, Ejnar Ferdinand Andreas, VVS-installatør; f. 17/7 1917 i Frederikssund, søn af arbejdsmd. Harald Hansen; g. 29/9 1957 m. Poula H., f. Laursen; udd. h. blikkenslagermester Wilh. Petersen, Frederikssund 1933–37, VVS-eksm., Kbhvn. 1957, svend fl. steder, overtaget nuværende virksomhed 1957; VVS-arbejde; medl. af Dansk VVS-Installatør Forening, kreds 2, Frederiksborg.

Adr.: Skyllebakkegade 3, 3600 Frederikssund.

Firma: Ejnar Hansen, VVS-installatør, Skyllebakkegade 3, 3600 Frederikssund.

Hansen, Ejner, smedemester; f. 30/12 1915 i Særslev, Fyns amt, søn af landmd. Jens Nielsen Hansen; g. 12/8 1939 m. Marie H., f. Pedersen; udd. h. smedemester Anders Jensen, Guldbjerg 1931–35, svend fl. steder, etabl. nuværende virksomhed i Allese 1940, på nuværende adr. s. 1944; smede- og maskinarbejde efter opgave, forhandling og reparation af landbrugsmaskiner samt VVS-arbejde, medvirket bl. a. v. Særslev kommuneskole og alderdomshjem; medl. af Otterupkredsen u. Fyns Stifts Smedemesterforening, af best. 1944–48, maskinsynsmd.

Adr.: Østergade 35, 5472 Særslev.

Firma: Særslev Smedie, Østergade 35, 5472 Særslev.

Hansen, Ejner, smedemester, VVS-installatør; f. 22/12 1933 i Nordenskov, Ribe amt, søn af smedemester Andr. Hansen; udd. h. faderen 1948–52, overtaget faderens virksomhed 1970, VVS-eksm., Århus 1967; smedearbejde, forhandling og reparation af landbrugsmaskiner samt VVS-arbejde, medvirket bl. a. v. Øse og Hostrup skoler og Nordenskov gartneri; medl. af Ribe amts Smedemesterforening, aut. trykprøvemester u. arbejdstilsynet, Esbjerg s. 1967; hobby: jagt og fiskeri.

Adr.: 6822 Nordenskov.

Firma: Ejner Hansen, smedemester, 6822 Nordenskov.

Hansen, Emil, VVS-installatør; f. 19/2 1912 i Næstved, søn af repræsentant Karl Hansen; g. 10/12 1939 m. Kylle H., f. Rasmussen; udd. h. blikkenslagermester Chr. Reitz, Næstved 1926–31, svendebrev 1931, svend fl. steder, etabl. nuværende virksomhed 1938 sm. m. VVS-installatør Ove Frederiksen, eneindehaver 1960, optaget sønnen Jesper Hansen s. medindehaver 1970; VVS-arbejde, medvirket bl. a. v. kasernebyggeri i Næstved, Holmegård Glasværk, Centralsygehuset, plejehjemmet Ny Holsted, Næstved, Vanførehjemmet og boligbyggeri; sekr. f. Dansk VVS-Installatør Forening, kreds 4, Præstø.

Adr.: Præstøvej 63, 4700 Næstved.

Firma: Emil Hansen & Søn, VVS-installationsfirma, Jernbanegade 4, 4700 Næstved.

Hansen, Emil, fabrikant, ingeniør, M. af I.; f. 21/3 1924 i Oksbøl, Ribe amt; udd. s. maskinarbejder i Oksbøl, ingeniør fra Københavns maskinteknikum 1959, overtaget nuværende virksomhed 1967 (grundlagt 1911), optaget fabrikant H. P. Nagel s. medindehaver 1970; fornikling, forchromning og galvanisering, speciale: elektrogalvanisering; medl. af Metalvarebranchens Arbejdsgiverforening.

Adr.: Tjørnevænget 6, 2800 Lyngby.

Firma: Bonité, Skydebanegade 1, 1709 Kbhvn. V.

Hansen, Erik, VVS-installatør; medl. af Dansk VVS-Installatør Forening, kreds 4, Præstø.

Firma: Erik Hansen, VVS-installatør, Lærkevænget 5, 4700 Næstved.

Hansen, Erik, VVS-installatør; medl. af Dansk VVS-Installatør Forening, kreds 3, Roskilde.

Firma: E. P. Haagerups eftf., VVS-installationsfirma, Håndværkervej, 4000 Roskilde.

Hansen, Erik, gas- og vandmester; f. 8/3 1911 i Århus, søn af vognmd. Søren Hansen; g. 28/11 1939 m. Gerda H., f. Alrøe-Jensen; udd. s. rørlægger i fa. Carl F. Andersen, Århus 1926–31, gas-, vand- og sanitetseksm., Århus 1937, svend på lærestedet 1931–50, etabl. s. gas- og vandmester i Kbhvn. 1950, på nuværende adr. s. 1954, optaget sønnen Paul-Erik Hansen s. medindehaver 1971; VVS-arbejde; medl. af Aarhus Gas- og Vandmesterforening og af Serapionordenen, Sct. Stephans logen.

Adr.: Thunøgade 6, 8000 Århus C.

Firma: Erik Hansen & Søn, gas- og vandmestre, Thunøgade 6, 8000 Århus C.

Hansen, Erik, direktør; f. 12/5 1932 i Toreby, Storstrøms amt, søn af montør Carl Henry Hansen; g. 9/8 1958 m. Sigrid H., f. Clausen; udd. s. maskinarbejder i nuværende virksomhed 1947–51, svend h. svigerfaderen, maskinhandler Clausen, Toreby L. 1959–61, sælger sst. 1961–65, direktør s. 1965 (virksomheden grundlagt 1885, omdannet t. aktieselskab 1954); forhandling og reparation af landbrugsmaskiner og traktorer, speciale: Massey-Ferguson, till. import og forhandling af gravemaskiner; medl. af Dansk Maskinhandlerforening, af best. f. Nordisk Diesels Forhandlerforening og f. Sparekassesammenslutningen på Lolland-Falster.

Adr.: Niels Clausens Vej, 4891 Toreby L.

Firma: A/S Brdr. Clausen, 4891 Toreby L.

Hansen, Erik, fabrikant, ingeniør; f. 3/2 1935 i Køge, søn af fabrikant Viggo Hansen; g. 2/1 1962 m. Henny H., f. Sørensen; udd. s. maskinarbejder på Ove Christiansens Maskinfabrik, Køge 1953–57, ingeniør fra Kbhvn.s maskinteknikum 1963, ansat i rådg. ingeniørfa. Alex Hansen, Roskilde s. å., overtaget faderens virksomhed 1964 (grundlagt 1923), omdannet t. aktieselskab 1971; fremstilling og reparation af maskiner, fremstilling af jernkonstruktioner, rør- og montagearbejde; medl. af Centralforeningen for Smedemestre i Østifterne.

Firma: Viggo Hansen Maskinfabrik A/S, Havnen 31, 4600 Køge.

Hansen, Erik, smedemester; f. 24/6 1948 i Ringsted, søn af smedemester Georg Hansen; udd. h. faderen 1964–68, svend sst., medindehaver 1968, eneindehaver s. 1971, udvidet m. ny fabriksbygning 1971; fremstilling af jernkonstruktioner t. siloer, reparations- og VVS-arbejde, medvirket bl. a. v. A/S Agersted & Schou, MAFF og Ringsted Mælkeforsyning, alle Ringsted.

Adr.: Sjællandsgade 35, 4100 Ringsted.

Firma: Georg Hansen & Søn, smedefirma, Skt. Hans Gade 31 og Odinsvej 31, 4100 Ringsted.

Hansen, Erik Steen, smedemester, VVS-installatør; f. 28/4 1907, søn af proprietær Peter Steen Hansen; g. 11/10 1939 m. Grethe H., f. Christensen; udd. s. smed og maskinarbejder i A/S Vølund, Kbhvn. 1922–27, maskinisteksm. 1928, gas-, vand- og sanitetseksm. 1951, maskinmester i ØK og DFDS, etabl. nuværende virksomhed 1954; VVS-arbejde; medl. af Dansk VVS-Installatør Forening, kreds 2, Frederiksborg.

Adr.: Mørdrupvej 8, 3060 Espergærde.

Firma: Erik Steen Hansen, VVS-installatør, Mørdrupvej 8, 3060 Espergærde.

Hansen, Erik Svith, VVS-installatør; medl. af Dansk VVS-Installatør Forening, kreds 1, Kbhvn.

Firma: Erik Svith Hansen, VVS-installatør, Rådmandsgade 34, 2200 Kbhvn. N.

Hansen, Erik Theodor, VVS-installatør; f. 17/10 1908 i Blovstrød, Frederiksborg amt, søn af smedemester Niels P. Hansen; udd. s. klein- og maskinsmed h. faderen 1922–27, gas- og vandmestereksm., Kbhvn. 1935, frekventeret Teknologisk Institut, Kbhvn., svend

h. faderen, medindehaver 1927, overtaget virksomheden 1957 sm. m. broderen Gunner Hansen; smede- og maskinarbejde, kobber- og skiferarbejde, bygnings- og gelænderarbejde, VVS-arbejde og installation af oliefyr, forhandling af sanitetsartikler, speciale: fremstilling af jerntrillebøren Dan, till. depot f. Dalsøgas; medl. af Nordsjællands Smedemesterforening og af Dansk VVS-Installatør Forening, kreds 2, Frederiksborg.

Adr.: Vinkelvej 16, 3450 Allerød.

Firma: N. P. Hansen, VVS-installatørfirma, Blovstrød, 3450 Allerød.

Hansen, Erik Villy, smedemester; f. 17/7 1925 i Sorø, søn af skovarbejder Aksel Hansen; g. 28/3 1953 m. Krista H., f. Schiøtt Pedersen; udd. s. maskinarbejder på Pedersborg Vognfabrik, Sorø 1943–47, svend h. læremesteren og på Flemstofte Maskinfabrik, Fuglebjerg, overtaget nuværende virksomhed 1953 (grundlagt 1902), udvidet fl. gange; smede- og maskinarbejde, forhandling og reparation af landbrugsmaskiner samt VVS-arbejde; medl. af best. f. Sydvest- og Midtsjællands Smedemesterforening s. 1957.

Adr.: 4261 Dalmose.

Firma: Dalmose Smede- og Maskinværksted, 4261 Dalmose.

Hansen, Erland Storm, maskinfabrikant; f. 12/6 1931 i Ourø, Fyns amt, søn af snedkermester Johs. Storm Hansen; g. 17/7 1957 m. Anna Margrethe S. H., f. Rasmussen; udd. s. smed 1947–51, maskinisteksm. I og II 1953, tegner i A/S Titan, Kbhvn. 1953–56, maskinmester i ØK 1956–58, frekventeret Kbhvn.s maskinteknikum 1958–60, etabl. nuværende virksomhed 1964; smede- og maskinarbejde efter opgave, fremstilling af transportbånd, forhandling og reparation af landbrugs- og havemaskiner, reparation af motorer samt VVS-arbejde, smedearbejde i entreprise, medvirket bl. a. v. Lindelse sognegård og Svendborg Maskinistskole; tidl. maskinsynsmd. f. Illebølle kommune; hobby: kunst.

Adr.: Illebølle, 5931 Lindelse.

Firma: E. S. Hansen & Co., Illebølle, 5931 Lindelse.

Hansen, Erling Paul, VVS-installatør; f. 5/6 1927 i Vinkel, Viborg amt, søn af sadelmagermester Knud Hansen; g. 18/3 1950 m. Elisa H., f. Blikkenberg; udd. h. blikkenslagermester Alfr. Poulsen, Esbjerg 1941–45, svend bl. a. sst. og h. blikkenslagermester Graff, Esbjerg, etabl. nuværende virksomhed 1954 i egen nyopført værksteds-, lager- og kontorbygning; VVS-arbejde; medl. af Dansk VVS-Installatør Forening, kreds 14, Vestjyden.

Adr.: Darumvej 48, 6700 Esbjerg.

Firma: Erling Hansen, VVS-installatør, Darumvej 48, 6700 Esbjerg.

Hansen, Erling Skou, VVS-installatør; f. 9/2 1933 i Tullebølle, Fyns amt, søn af husmd. Hartvig Skou Hansen; g. 20/4 1958 m. Annalise H., f. Rasmussen; udd. i fa. Chr. L. Hammerum & Sønner, Tullebølle 1947–51, svend sst. og på Danfoss, etabl. nuværende virksomhed 1956; fremstilling af gashætter t. skurvogne og VVS-arbejde, medvirket bl. a. v. Otterup og Skibby skoler, Klintebjerg skolehjem og Otterup plejehjem; medl. af best. f. Nordvestfyns Blikkenslagermesterforening s. 1964, formd. s. 1970.

Adr.: Langelinie 17, 5450 Otterup.

Firma: Erling Skou Hansen, VVS-installatør, Langelinie 17, 5450 Otterup.

Hasnen, Ernst, VVS-installatør.

Firma: A. Hansen & Søn, VVS-installatørfirma, Nygade 7, 6800 Varde.

Hansen, Ernst, smedemester; f. 13/3 1925 i Lillebrænde, Storstrøms amt, søn af smedemester Carl Chr. Hansen; g. 30/4 1955 m. Kirsten H., f. Clausen; udd. s. grovsmed h. faderen 1941–45, svendebrev 1945, svend i maskinfabrikken Nyeboe & Nissen A/S, Stubbekøbing, h. smedemester Otto Pockrandt, Grænge, h. kunst- og kleinsmed Edvard Baasch, Kbhvn. Valby og h. faderen, overtaget faderens virksomhed 1955 (grundlagt af farfaderen ca. 1883), forandret og moderniseret senest 1961; fremstilling af bageriartikler, reparation af landbrugsmaskiner og VVS-arbejde; medl. af Falsters Smedemesterforening, af best. 1961–65.

Adr.: Lillebrænde, 4850 Stubbekøbing.

Firma: Ernst Hansen, smedemester, Lillebrænde, 4850 Stubbekøbing.

Hansen, Ernst Eberhardt, direktør, ingeniør, M. af I.; f. 363 1922 i Kbhvn., søn af prokurist P. C. H. Hansen; g. 21/11 1953 m. Lizzie H., f. Olsen; realeksm. 1939, udd. i el-installationsfa. Liebing & Olsen, Kbhvn. 1939–43, svendebrev 1943, elinstallatøreksm. 1947, ingeniør fra Kbhvn.s elektroteknikum 1950, ingeniør i rådg. ingeniørfirma, Kbhvn. 1950–53, driftsleder i nuværende virksomhed 1953–61, direktør sst. s. 1961 (virksomheden grundlagt 1939); fremstilling af elektriske artikler og el-materiel; medl. af Foreningen af Fabrikanter i Jernindustrien i Provinserne, formd. f. industriudvalget i Kolding, medl. af repræsentantskabet f. Kolding erhvervsråd; hobby: sejlsport.

Adr.: Strandvejen 17, 6000 Kolding.

Firma: A/S Audiola, Ågade, 6000 Kolding.

Hansen, Evald, smedemester; f. 11/6 1921 i Frederikssund, søn af slagtermester Alfr. Hansen; g. 22/4 1948 m. Grethe H., f. Hansen; udd. s. kleinsmed h. smedemester N. P. Nielsen, Frederikssund 1935–40, svend bl. a. på Kyndbyværket, Det Danske Staalvalseværk A/S, Frederiksværk og Helsingør Staalskibsværft, etabl. nuværende virksomhed 1952; smede- og maskinarbejde, reparationsarbejde og fremstilling af specialartikler; medl. af Frederikssund Smedemesterforening.

Adr.: Falkenberghus 2, 3600 Frederikssund.

Firma: Evald Hansen, smedemester, Ll. Blødevej 3, 3600 Frederikssund.

Hansen, Evan Korgaard, maskinfabrikant; f. 2/4 1932 i Fandrup, Nordjyllands amt, søn af gårdejer Thinus Hansen; g. 18/6 1955 m. Ella K. H., f. Albrektsen; udd. h. smedemester C. J. Nielsen, Brøndum 1949–53, svendebrev 1953, overtaget nuværende virksomhed 1955 (grundlagt 1923), udvidet m. fabrikation i nyopført fabrikslokale 1964; smede- og maskinarbejde, forhandling og reparation af landbrugsmaskiner, fremstilling af bygningsbeslag og VVS-arbejde; medl. af Vest Himmerlands Smedemesterforening.

Adr.: Stenild, 9500 Hobro.

Firma: Maskinfabrikken Korgan, Stenild, 9500 Hobro.

Hansen, Finn, fabrikant; f. 6/4 1927 i Ulfborg, Ringkøbing amt; g. 6/12 1952 m. Doris H., f. Olsson; udd. s. elektromekaniker i fa. Gyring Nielsen, Kbhvn. 1943–47, svend sst., frekventeret Teknologisk Institut, Kbhvn., etabl. nuværende virksomhed 1954, på nuværende adr. s. 1960, værkstedet udvidet 1965; fremstilling af elektronisk styrede industrimaskiner samt reparationsarbejde, till. forsøgsarbejde indenf. elektronikken; medl. af Foreningen af Smede- og Maskinvirksomheder i København, skuemester v. Kjøbenhavns Smedelaugs medaljebedømmelse af svendeprøver.

Adr.: Kirkebakken 4, 2600 Glostrup.

Firma: Finn Hansen, elektro- og finmekanisk værksted, Lyngager 8, 2600 Glostrup.

Hansen, Finn Fallentin, VVS-installatør; f. 11/5 1938 i Viborg, søn af blikkenslagermester Magnus Hansen; g. m. Else H., f. Justesen-Toft; realeksm. 1953, udd. h. faderen og h. Christensen & Co., Ålborg 1953–57, hjemsendt s. oversergent 1960, forretningsfører i faderens virksomhed 1960, overtaget virksomheden 1962 (grundlagt 1930), udvidet på nuværende adr. 1971, till. medinteressent i I/S 1/11 64, gas-, vand- og sanitetseksm., Århus 1964; VVS-arbejde, speciale: badstuer (Finn Bad), eneforhandler af den finske ovn UPO, till. forhandling af fl. mærker badstuer, udstillet fl. steder, medvirket bl. a. v. Holstebro kaserne, Nykøbing M. sygehus, Gjedsø, Husby, Bjerregrav og Løgstrup skoler samt etagehusbyggeri i Viborg; medl. af Dansk VVS-Installatør Forening, kreds 11, Kronjyden, kasserer f. lokalforeningen s. 1951, formd. f. Viborg Borger- og Håndværkerforenings sangkor; hobby: sang.

Adr.: Holbergsvej 40, 8800 Viborg.

Firma: Magnus Hansen, VVS-installationsfirma, Tagtækkervej 9–11, 8800 Viborg.

Hansen, Finn Leif, VVS-installatør; f. 19/5 1941 i Lov, Storstrøms amt, søn af snedker Ejnar Hansen; g. 18/6 1966 m. Birthe H., f. Hansen; udd. s. blikkenslager i fa. Christensen & Rasselnberg, Næstved 1956–61, formd. i Kellog's Overseas Corporation, Stigsnæs 1962–63, i fa. Preben E. Jensen, Næstved

1963–67, VVS-eksm. 1967, etabl. nuværende virksomhed s. å.; VVS-arbejde; medl. af Dansk VVS-Installatør Forening, kreds 4, Præstø og af den lokale arbejdsgiverforening; hobby: KFUM-spejder.

Adr.: Fjordbakken 17, Stenbæksholm, 4700 Næstved.

Firma: Finn L. Hansen, VVS-installatør, Brotorvet 5, 4700 Næstved.

Hansen, Flemming Julius, VVS-installatør; f. 9/6 1933 i Hillerød, søn af blikkenslagermester Kaj Julius Hansen; g. 1956 m. Birthe H., f. Petersen; udd. h. faderen 1947–52, svend i fa. Herman Olsen og på Nordiske Kabel- og Traadfabrikker, begge Kbhvn., medindehaver i faderens virksomhed 1961, virksomheden samtidig omdannet t. interessentskab (grundlagt 1941, på nuværende adr. s. 1963), gas- og vandmestereksm. 1970; VVS-arbejde; medl. af Dansk VVS-Installatør Forening, kreds 1, Kbhvn. og af Gentofte Gas- og Vandmesterforening; hobby: FDF.

Adr.: Mesterlodden 2, 2820 Gentofte.

Firma: K. J. Hansen & Sønner I/S, Mesterlodden 2, 2820 Gentofte.

Hansen, Frank Verner, VVS-installatør; f. 22/12 1932 i Esbjerg; udd. i smedefa. Rasmussen & Larsen, Esbjerg, svend sst., etabl. nuværende virksomhed sm. m. VVS-installatør Ole Tosti, udvidet på nuværende adr. i eget nyopført værksted; VVS-arbejde; medl. af Centralforeningen for Smedemestre i Jylland.

Firma: Hansen & Tosti, VVS-installatører, Høgevej 18, 6700 Esbjerg.

Hansen, Frederik, smedemester; f. 15/4 1902 i Brøns, Sønderjyllands amt, søn af smedemester Karl Fr. Hansen; udd. s. vogn- og beslagsmed h. faderen og h. smedemester Andr. Roost, Tønder 1916–20, svendebrev 1920, svend bl. a. h. smedemester Karl Frank, Lind og h. faderen, overtaget faderens virksomhed 1928 (grundlagt 1890); smede- og maskinarbejde efter opgave, forhandling og reparation af landbrugsmaskiner og traktorer, till. VVS-arbejde; medl. af Tønder amts Smedemesterforening.

Adr.: Brøns, 6780 Skærbæk.

Firma: Frederik Hansen, smedemester, Tingvej 45, 6780 Skærbæk.

Hansen, Frederik Christian, smedemester; f. 15/12 1908, søn af smedemester Oluf Bernhard Hansen; g. 12/12 1927 m. Hedvig H., f. Nielsen; udd. s. klein- og grovsmed h. faderen og i fa. N. Nielsen & Søn 1922–27, svend h. begge læremestre, dgl. leder i faderens virksomhed 1933, medindehaver 1939, eneindehaver s. 1957 (virksomheden grundlagt 1907), på nuværende adr. s. 1970; kleinsmedearbejde, VVS-arbejde; kasserer f. Ndr. Birks Smedemesterforening s. 1958, brandass. i Søllerød kommune 1927, brandinspektør sst. s. 1946; tildelt fl. brandkorps' fortjenstmedalje.

Adr.: Solbakken 3, 2840 Holte.

Firma: Oluf Hansen & Sønner, smedefirma, Skovlytoften 12, 2840 Holte.

Hansen, Frithjof, direktør.

Firma: A/S Spitco, Krogshøjvej 30, 2880 Bagsværd.

Hansen, Geert Laurentius, maskinfabrikant; f. 22/12 1932 i Kbhvn., søn af skibsfører Hans Peter Laurentius Hansen; g. 5/3 1955 m. Nelly H., f. Nielsen; udd. s. værktøjsmager i fa. M. Grønning & Co., Kbhvn. 1948–52, svendeprøve: veludført, faglærer v. våbenarsenalet, Kbhvn. 1952–54, værktøjsmager sst. 1954–56, etabl. nuværende virksomhed 1956, udvidet på nuværende adr. 1960; fremstilling af maskiner efter opgave samt snit- og stanseværktøj, også eksport; medl. af Foreningen af Smede- og Maskinvirksomheder i København, af best. f. Den Konservative Vælgerforenings kreds 5.

Firma: Geeta Maskin- & Værktøjsfabrik. Kongovej 14, 2300 Kbhvn. S.

Hansen, Georg, smedemester; f. 12/6 1925 i Enner, Vejle amt, søn af boelsmd. Anders Hansen; g. 25/4 1953 m. Dagny Marie Urup H., f. Urup; udd. s. vogn- og beslagsmed h. smedemestrene Hilmer Mortensen, Grædstrup 1943–46 og Harry Pedersen, Horsens 1948–49, svendeprøve: veludført, frekventeret kurser, svend bl. a. h. sidstnævnte læremester,



E. Hansen
smedemester
Lillebrænde, Stubbekøbing



F. Hansen
fabrikant
Glostrup

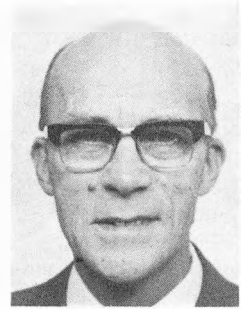

G. Hansen
maskinfabrikant
Århus C.



H. C. Hansen
smedemester
Godthåb, Søby Ærø

etabl. nuværende virksomhed i Østbirk 1950, på nuværende adr. s. 1955; smede-, maskin- og kunstsmedearbejde efter opgave, forhandling og reparation af landbrugsmaskiner og -redskaber samt traktorer, till. autoreparation og VVS-arbejde, Uno-X service, medvirket bl. a. v. Østbirkhallen, skole og kirke i Østbirk; medl. af Horsens omegns Smedemesterforening.

Adr.: Ydingvej 22, 8752 Østbirk.

Firma: Østbirk Maskin- og Autoværksted, Ydingvej 22, 8752 Østbirk.

Hansen, Georg Svend, direktør, ingeniør; medl. af Foreningen af Fabrikanter i Jernindustrien i København.

Firma: A/S Lindholm & Lindholm, Dalager 15, 2600 Glostrup.

Hansen, Gerh., fabrikant; medl. af Elektropletfabrikantforeningen.

Adr.: Borgergade 134, 1300 Kbhvn. K.

Firma: C. Gatzwillers eftf., St. Kongensgade 81, 1264 Kbhvn. K.

Hansen, Guldfelt, direktør; medl. af Foreningen af Fabrikanter i Jernindustrien i København.

Firma: A/S Søren Wistoft, Skt. Nikolaj Vej 4–6, 1953 Kbhvn. V.

Hansen, Gunner, maskinfabrikant; f. 8/5 1911 i Åby, Århus amt, søn af bryggeriformd. Søren Hansen; g. 23/9 1939 m. Esther H., f. Madsen; udd. s. bager 1925–29, svend 1929–36, udd. s. maskinarbejder i fa. Søren Madsens Maskinfabrik, Århus 1936–40, svend sst. 1940–57, medindehaver 1957, overtaget virksomheden 1961 (grundlagt 1913), afstået en del af virksomheden 1970; fremstilling og reparation af frisørstole; medl. af Århus Smedelaug.

Adr.: Bogensegade 6, 8000 Århus C.

Firma: UG Frisørstole, Gl. Munkegade 6, 8000 Århus C.

Hansen, Gunner Rasmus, smedemester; f. 1/7 1907 i Bloustrød, Frederiksborg amt, søn af smedemester Niels P. Hansen; udd. s. klein- og maskinsmed h. faderen 1922–27, frekventeret Teknologisk Institut, Kbhvn., svend h. faderen, medindehaver 1927, overtaget virksomheden 1957 sm. m. broderen Erik Th. Hansen; kobber- og skiferarbejde, smede- og maskinarbejde efter opgave, bygnings- og gelænderarbejde, VVS-arbejde, speciale: fremstilling af jerntrillebøren Dan, till. Shell service; medl. af Nordsjællands Smedemesterforening, formd. 1948–68, medl. af best. f. Smedemestrenes Ulykkesforsikring G/S, maskinsynsmd. i Bloustrød kommune, kirkeværge sst.

Adr.: Blovstrød, 3450 Allerød.

Firma: N. P. Hansen, smedefirma, Blovstrød, 3450 Allerød.

Hansen, Gøsta Guldmann, VVS-installatør; f. 30/3 1938 i Fredericia; g. 1/6 1961 m. Grethe G. H., f. Knudsen; udd. i blikkenslagerfa. E. J. Wissenberg, Fredericia 1954–59, svendebrev (veludført) 1959, gas- og vandmestereksm. 1966, svend i fa. E. Ras-

mussen, Fredericia 1959–67, gas- og vandmester i fa. Guldberg, Fredericia 1969–70, i nuværende virksomhed s. 1970; VVS-arbejde, speciale: forbrændingsanstalter og sprinkleranlæg, medvirket bl. a. v. Føtex, Ålborg, amtssygehuset og Nordjyllands Kunstmuseum, Ålborg; medl. af Dansk VVS-Installatør Forening, kreds 9, Himmerland.

Adr.: Hjørringvej 6, 9400 Nørresundby.

Firma: Bruun & Sørensen A/S, Hattemagervej 7, 9000 Ålborg.

Hansen, H., smedemester; medl. af Smedemesterforeningen Nord og Vest for Vejle.

Firma: H. Hansen, smedemester, Langelund, 7350 Filskov.

Hansen, H., smedemester.

Firma: H. Hansen, smedemester, Udlejre, 3650 Ølstykke.

Hansen, H. A., smedemester; medl. af Centralforeningen for Smedemestre i Østifterne.

Firma: H. A. Hansen, smedemester, Namsosvej 1, 4930 Maribo.

Hansen, H. M., gas- og vandmester; medl. af Odense Varme-, Gas- og Vandmesterforening.

Firma: H. M. Hansen, gas- og vandmester, Jens Benzons Gade 21, 5000 Odense.

Hansen, Hans, smedemester; f. 7/7 1909 i Bagenkop, Fyns amt, søn af smedemester Martin Hansen; g. 23/1 1938 m. Kirstine H., f. Christiansen; udd. s. smed og maskinarbejder h. faderen og på Motorfabrikken Danmark, Rudkøbing 1924–28, svend h. faderen, overtaget virksomheden 1945, optaget smedemester Jan Olsen s. medindehaver 1966; smede- og maskinarbejde efter opgave, reparation af skibsmotorer, fremstilling af skibsbeslag samt VVS-arbejde; medl. af best. f. Langelands Smedemesterforening.

Firma: Bagenkop Smede- og Maskinværksted, Havnegade 2, 5935 Bagenkop.

Hansen, Hans, smedemester, VVS-installatør; f. 18/9 1942 i Eriknaur, Vejle amt, søn af arbejdsmd. Henry Hansen; g. 8/6 1962 m. Bente H., f. Pedersen; udd. s. rørsmed h. smedemester Vagn Pedersen, Hatting 1958–62, svendeprøve: veludført, VVS-eksm., Horsens 1966, frekventeret kurser, etabl. nuværende virksomhed 1962, opført nyt værksted 1966, udvidet 1970; smede- og maskinarbejde efter opgave, skifer- og kobberarbejde samt VVS-arbejde, forhandling og reparation af cykler, fremstilling af vandinstallationer i kobber og afløbssektioner t. elementbyggeri, medvirket bl. a. v. rækkehusbyggeri, skole og fjernvarmecentral i Løsning; medl. af Horsens Omegns Smedemesterforening og af best. f. Løsning Idrætsforening 1967–69; hobby: håndbold.

Adr.: Grundtvigsvej 8, 8723 Løsning.

Firma: Hans Hansen, smedemester, VVS-installatør, Grundtvigsvej 8, 8723 Løsning.

Hansen, Hans Anders, smedemester; f. 31/12 1919 i Odense, søn af smedemester Hans Frederik Hansen; g. 19/9 1943 m. Minna H., f. Madsen; udd. h. faderen og h. smedemester Larsen, Neder-Holluf 1934–38, bestyrer f. moderen, overtaget faderens virksomhed 1942; smede- og maskinarbejde efter opgave, forhandling og reparation af landbrugsmaskiner, cykler og knallerter, forhandling af gaskomfurer, till. VVS-arbejde og kosangasdepot; medl. af Fyns Stifts Smedemesterforening.

Adr.: V. Kærby, 5330 Munkebo.

Firma:: H. A. Hansen, smede-, maskin- og cykelforretning, V. Kærby, 5330 Munkebo.

Hansen, Hans Carl, smedemester; f. 9/7 1903 i Skibinge, Storstrøms amt, søn af murer Rs. Peter Hansen; g. 16/3 1928 m. Sofie Kirstine H., f. Skov Kristensen; udd. h. smedemester K. Kristiansen, Allerslev 1918–23, svend sst. og h. smedemester P. Nielsen, Skafterup, etabl. nuværende virksomhed 1926; smede- og maskinarbejde efter opgave, gelænderarbejde og butiksmontering, medvirket bl. a. v. Allerslev alderdomshjem; medl. af Syd- og Østsjællands Smedemesterforening.

Adr.: Ammendrup, 4734 Allerslev.

Firma: Carl Hansen, smedemester, Ammendrup, 4734 Allerslev.

Hansen, Hans Christian, smedemester; f. 31/8 1907 i Søby, Fyns amt; g. 9/9 1928 m.

Anne Sofie H., f. Gram; udd. s. vogn- og beslagsmed h. smedemester Chr. Røhling, Ærøskøbing 1922–25, svend h. smedemester Carl Jørgensen, Sønderby, etabl. nuværende virksomhed 1928; smede- og maskinarbejde efter opgave, forhandling og reparation af landbrugsmaskiner og traktorer; medl. af best. f. Fyns Stifts Smedemesterforening 1948, formd. f. sammes kreds 19 1944, medl. af repræsentantskabet f. Smedenes Ulykkesforsikring 1956.

Adr.: Godthåb, 5985 Søby Ærø.

Firma: H. C. Hansen, maskinforretning, Godthåb, 5985 Søby Ærø.

Hansen, Hans Christian, smedemester, VVS-installatør; f. 7/5 1935 i Tiset, Århus amt, søn af gårdejer Wenzel Hansen; g. 13/11 1965 m. Lilli H., f. Seeberg; udd. s. vogn- og beslagsmed h. smedemester Peter Høegh, V. Lindet 1949–53, svend h. smedemestrene Hans Møller, Gram og Chr. Nørgaard, Tiset samt på Odense Stålskibsværft, VVS-eksm., Århus 1968, forpagtet nuværende virksomhed 1962 (grundlagt ca. 1860), overtaget samme; VVS-arbejde; medl. af Haderslev Vesteramts Smedemesterforening, maskinsynsmd. i Rødding kommune og medl. af best. f. Rødding Erhvervsaktieselskab.

Adr.: Højgaden 18, 6630 Rødding.

Firma: Hans Chr. Hansen, smedemester, Vestergade 12, 6630 Rødding.

Hansen, Hans Edvard, smedemester; f. 28/1 1911 i Gudhjem, søn af fisker Julius Peter Hansen; g. 18/11 1933 m. Eleonora Kirstine H., f. Rømer; udd. h. smedemester O. Pedersen, Gudhjem 1925–29, svend h. smedemestrene Jan Hansen 1929–32, P. Skov, Klemensker 1933–35 og h. læremesteren 1935–47, overtaget sidstnævntes virksomhed 1947 (grundlagt ca. 1900); smede- og maskinarbejde efter opgave samt VVS-arbejde, medvirket bl.a. v. Rø skole, Østerlars Centralskole og Gudhjem alderdomshjem; medl. af Bornholms Smedemesterforening.

Adr.: Brødegade 11, 3760 Gudhjem.

Firma: Gudhjem Smede- og Maskinværksted, Brødegade 11, 3760 Gudhjem.

Hansen, Hans Kresten, varmeinstallatør; f. 15/8 1907 i Vejlø, Storstrøms amt, søn af smedemester Søren Hansen; g. 2/11 1930 m. Astrid H., f. Poulsen; udd. h. smedemester Ingvorsen, Menstrup 1924–28, frekventeret Teknologisk Institut, Kbhvn., svend bl. a. i Argentina, varmemontør h. smedemester H. Larsen, Varde, indehaver af smedeforretning i Varde 1932–52, etabl. nuværende virksomhed i nyopført værksted 1952, optaget sønnen K. S. Hansen og svigersønnen Kurt Ravn s. medindehavere, virksomheden samtidig omdannet t. interessentskab; forhandling og reparation af landbrugsmaskiner og traktorer, hovedforhandler f. Porsche traktorer, speciale: VVS-arbejde; medl. af Ribe amts Smedemesterforening.

Adr.: Ortenvej 57, 6800 Varde.

Firma: H. Hansen & Co. I/S, Ortenvej 57, 6800 Varde.

Hansen, Hans Magnus Kolby, direktør; f. 12/10 1946 i Lem, Ringkøbing amt, søn af direktør Kr. Hansen; handelsudd., HA, Den jydske Handelshøjskole, Århus, overtaget faderens virksomhed 1969 (grundlagt 1949), udvidet senest 1971; fremstilling i stål og aluminium af vinduer, døre og facadeelementer efter opgave, eksport t. Grønland, Island, Færøerne, Kuwait og Bahrain; medl. af Foreningen af Fabrikanter i Jernindustrien i Provinserne, af best. f. Aluminiumsbranchens oplysningsråd.

Adr.: 6940 Lem St.

Firma: A/S H. S. Hansens Staalvinduefabrik, 6940 Lem St.

Hansen, Hans Munkebo, VVS-installatør; medl. af Dansk VVS-Installatør Forening, kreds 7, Fyn.

Firma: Hans Munkebo Hansen, VVS-installatør, 5000 Odense.

Hansen, Hans Oluf, smedemester; f. 21/6 1905 i Vildbjerg, Ringkøbing amt, søn af smedemester Hans Julius Hansen; udd. s. vogn- og beslagsmed h. faderen 1919–23, svend bl. a. sst., overtaget virksomheden 1943; vogn- og beslagsmedie, forhandling og reparation af landbrugsmaskiner og traktorer; medl. af Ringkøbing amts Smedemesterforening.

Adr.: Nørregade 18, 7480 Vildbjerg.

Firma: Oluf Hansen, smedemester, Nørregade 18, 7480 Vildbjerg.

Hansen, Hans Peter, smedemester; f. 21/2 1935 i Ølsted, Frederiksborg amt, søn af uldspinder Andr. Hansen; g. 2/5 1959 m. Hanne H., f. Andersen; udd. s. smed og maskinarbejder h. smedemestrene Oluf Petersen og O. Kraft, begge Frederiksværk 1950–54, svend bl. a. h. sidstnævnte læremester og på Staalvalseværket, Frederiksværk, etabl. nuværende virksomhed 1960, på nuværende adr. i egen nyopført ejendom s. 1965; smede- og maskinarbejde efter opgave, VVS-arbejde, speciale: BP-oliefyr; medl. af Nordsjællands Smedemesterforening, af best. 1968–70.

Adr.: Baggersvej 4, 3300 Frederiksværk.

Firma: Hans Hansen, smedemester, Baggersvej 4, 3300 Frederiksværk.

Hansen, Harald, smedemester.

Firma: Harald Hansen, smedemester, Langelund, 7350 Filskov.

Hansen, Harald, smedemester; f. 2/5 1914 i Tørring, Vejle amt, søn af husmd. Hans P. Hansen; g. 5/6 1937 m. Emmy H., f. Nielsen; udd. s. vogn- og beslagsmed h. smedemestrene Mogensen, Tørring og Th. Holbech, Vildbjerg 1930–34, frekventeret kurser, svend fl. steder, etabl. nuværende virksomhed 1939; smede- og maskinarbejde efter opgave, forhandling og reparation af landbrugsmaskiner og traktorer, speciale: VVS-arbejde; medl. af Ringkøbing amts Smedemesterforening, af best. f. lokalforeningen 1952–54, f. Tvis vandværk s. 1940, formd. f. sundhedskommissionen s. 1958.

Adr.: Tvis, 7500 Holstebro.

Firma: H. Hansen, smede- og maskinforretning, Tvis, 7500 Holstebro.

Hansen, Harry Torsten Wilhelm, fabrikant; f. 21/4 1908 i Göteborg, søn af sømd. Henning Hansen; g. 27/4 1934 m. Lilly H., f. Bang; udd. h. smedemester Charles Larsen, Viemose 1923–27, svend sst., i andet erhverv 1934–46, etabl. s. smedemester i Fakse 1946 sm. m. smedemester Erik Nielsen, eneindehaver s. 1949, overgået t. fabrikation; fremstilling af paneler m. m. t. biler, till. pladeopretning; medl. af Syd- og Østsjællands Smedemesterforening; hobby: lystfiskeri.

Adr.: Bredgade 2, 4640 Fakse.

Firma: Fakse Skærmefabrik, Bredgade 2, 4640 Fakse.

Hansen, Harry Aage, fabrikant; f. 10/5 1921 i Århus, søn af blikkenslager J. A. Hansen; g. 7/12 1947 m. Ingrid H., f. Christensen; udd. i blikkenslagerfa. P. Hansen & Søn, Århus 1936–40, svendeprøve m. ros, svend bl. a. i fa. H. P. Salling & Sønner og i fa. P. Jacobsen, begge Århus, elektriker h. svigerfaderen, elinstallatør Christensen, Møgeltønder 1946–47, etabl. nuværende virksomhed 1947, på nuværende adr. s. 1962; fremstilling af beholdere, kar, vaskerender og køkkenborde i rustfrit stål; medl. af Dansk VVS-Installatør Forening, kreds 16, Syd, af best. f. Skærbæk Håndværkerforening 1950–70, formd. f. Skærbæk Erhvervsråd og Skærbæk Industricenter s. 1960.

Adr.: Ribevej 32, 6780 Skærbæk.

Firma: Skærbæk Rustfri Stål, Storegade 33, 6780 Skærbæk.

Hansen, Heinrich, VVS-installatør; f. 12/11 1910 i Ålborg; g. 3/11 1935 m. Edith H., f. Bording; udd. h. blikkenslagermester E. Møller, Ålborg 1925–30, gas-, vand- og sanitetseksm., Ålborg 1939, overtaget læremesterens virksomhed 1944 (grundlagt ca. 1900); VVS-arbejde; medl. af Dansk VVS-Installatør Forening, kreds 9, Himmerland.

Adr.: Herluf Trolles Gade 16, 9000 Ålborg.

Firma: Heinrich Hansen, VVS-installatør, Sankelmarksgade 16, 9000 Ålborg.

Hansen, Helle Guldager, fabrikant; f. 26/6 1942 i Fakse, datter af smedemester Svend Guldager Nielsen; g. 22/5 1971; udd. i moderens, fabrikant Rigmor Guldager Nielsens virksomhed 1956–61, medindehaver 1961, eneindehaver s. 1967, på nuværende adr. s. 1967; fremstilling af bygningsbeslag, skarnkasser, smelteskeer og -gryder, stansearbejde og kunstsmedearbejde (havegrill); medl. af Sydøstsjællands Smedemesterforening; hobby: jernskulpturer.

Adr.: Rønnedevej 62, Fakse.

Firma: Jernvarefabrikken, Rønnedevej 62, 4640 Fakse.

Hansen, Helge, smedemester; f. 14/10 1918 i Bårdesø, Fyns amt, søn af smedemester Hans Peter Hansen; g. 7/3 1943 m. Inge Marie Boelslund H., f. Pedersen; udd. h. faderen 1933–37, svend sst., medindehaver 1940, overtaget virksomheden 1943 (grundlagt 1855); smede- og maskinarbejde efter opgave, forhandling og reparation af landbrugsmaskiner og VVS-arbejde; medl. af Fyns Stifts Smedemesterforening, kommunal maskinsynsmd. s. 1959, medl. af best. f. Krogsbølle Jagtforening, kasserer f. Bårdesø vandværk s. 1967; hobby: idræt.

Adr.: Bårdesø, 5450 Otterup.

Firma: Helge Hansen, smedemester, Bårdesø, 5450 Otterup.

Hansen, Helge, smedemester; f. 2/8 1927 i Vester-Åby, Fyns amt, søn af smedemester Jens Fr. Hansen; g. 20/3 1960 m. Marie H., f. Jensen; udd. s. beslagsmed h. faderen 1943–47, svend bl. a. h. smedemester Johan Hansen, Drejø, etabl. nuværende virksomhed 1960; smede- og maskinarbejde efter opgave, fremstilling af gummivogne, transportører, roetørrevaskere og jernkonstruktioner t. møbler, reparation af landbrugsmaskiner og VVS-arbejde; medl. af Fyns Stifts Smedemesterforening, kreds 17; hobby: jagt.

Adr.: Præstegårdsvej 7, 5764 Vester-Åby.

Firma: Helge Hansen, smedemester, Præstegårdsvej 7, 5764 Vester-Åby.

Hansen, Helge E., VVS-installatør; f. 27/2 1932 i Stenstrup, Fyns amt, søn af sadelmager Otto Hansen; g. 18/2 1961 m. Marianne H., f. Martinsson; udd. h. blikkenslagermester Aksel Pedersen, Stenstrup 1946–51, svend bl. a. i Sverige, etabl. nuværende virksomhed 1964; kobber- og skiferarbejde, VVS-arbejde og reparationsarbejde, medvirket bl. a. v. Vejstrup skolehjem og Stenstruphallen; medl. af best. f. Dansk VVS-Installatørforennig, kreds 7 A, Sydfyn og øerne s. 1970; medl. af best. f. lokalforeningen s. 1969; hobby: jagt.

Adr.: Stationsvej 19, 5771 Stenstrup.

Firma: Helge E. Hansen, VVS-installatør, Stationsvej 19, 5771 Stenstrup.

Hansen, Helge Pihl, VVS-installatør; f. 22/12 1936 i Kbhvn., søn af havnearbejder Kaj Pihl Hansen; g. 19/4 1962 m. Betty H., f. Heltner; udd. h. blikkenslagermester Evald Nielsen 1951–56, svend i nuværende virksomhed, overtaget virksomheden 1970 (grundlagt 1930), VVS-eksm. 1970; VVS-arbejde, bl. a. f. Gentofte kommune, till. reparations- og vedligeholdelsesarbejde; hobby: fodbold.

Adr.: Fenrisgade 10, 2200 Kbhvn. N.

Firma: Helge Hansen, VVS-installatør, Korsgårdsvej 13, 2920 Charlottenlund.

Hansen, Henning, smedemester; f. 22/7 1938 i Odense, søn af smedemester Johs. Hansen; g. 1/4 1961 m. Kirsten H., f. Holberg; udd. h. faderen, medindehaver 1962 (virksomheden grundlagt af oldefaderen ca. 1870); smede- og maskinarbejde efter opgave, reparations- og VVS-arbejde, speciale: varmeinstallation.

Adr.: Idas Allé 4, 5250 Fruens Bøge.

Firma: Johs. Hansen & Søn, smedefirma, Nyborgvej 208, 5000 Odense.

Hansen, Henning, smedemester; f. 14/4 1913 i Broby, Vestsjællands amt, søn af gårdejer Jens Hansen; g. 20/11 1948 m. Erna H., f. Jensen; indt. 1945 beskæftiget v. landbrug, udd. h. smedemester Oskar Nielsen, Pedersborg 1945–49, svend fl. steder, etabl. nuværende virksomhed 1954; smede- og maskinarbejde efter opgave, forhandling og reparation af landbrugsmaskiner, speciale: reparation af entreprenørmateriel samt VVS-arbejde, medvirket bl. a. v. arbejde f. Sorø kommune; medl. af Sydvest- og Midtsjællands Smedemesterforening.

Adr.: Pedersborg, 4180 Sorø.

Firma: Henning Hansen, maskinværksted, Pedersborg, 4180 Sorø.

Hansen, Henning Christian, VVS-installatør; f. 18/6 1942 i Korsør, søn af blikkenslagermester H. Chr. Hansen; g. 3/4 1969 m. Jytte H., f. Hartz; udd. h. faderen 1957–62, medindehaver sm. m. moderen, fru Vera Hansen s. 1963 (virksomheden grundlagt ca. 1910); VVS-arbejde; medl. af Dansk VVS-Installatør Forening, kreds 4 A, Sorø.

Adr.: Badstuevej 7, 4220 Korsør.



H. P. Hansen
smedemester
Frederiksværk

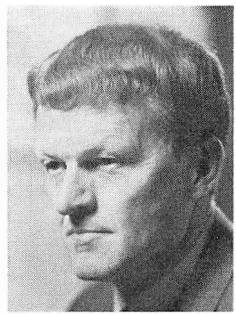

H. S. Hansen
adm. direktør, civilingeniør
Kbhvn. S.

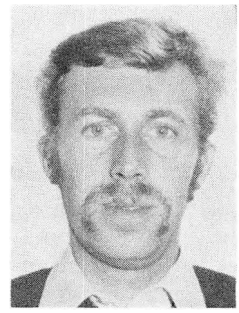

H. H. Hansen
VVS-installatør
Hellerup

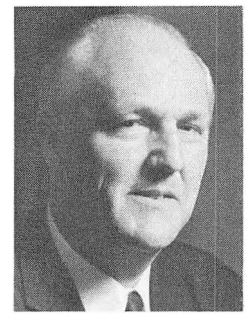

H. Hansen
adm. direktør
Herlev

Firma: Henning Chr. Hansen, blikkenslagerfirma, Badstuevej 7, 4220 Korsør.

Hansen, Henning Johannes, smedemester; f. 22/6 1918 i Hallenslev, Vestsjællands amt, søn af gårdejer Poul Hansen; g. 23/4 1948 m. Ingrid H., f. Stavnsbjerg Henriksen; udd. h. smedemestrene J. H. Nielsen og Ejner Hansen, begge Kirke-Eskilstrup 1934–38, svend bl. a. sst., på Asnæs Maskinfabrik og Hvalsø Maskinfabrik, etabl. nuværende virksomhed 1947, udvidet fl. gange; smede- og maskinarbejde efter opgave, fremstilling af jernkonstruktioner, forhandling og reparation af landbrugsmaskiner og traktorer, till. VVS-arbejde, medvirket bl. a. v. Soholm skole og fl. industrivirksomheder; medl. af Sydvest- og Midtsjællands Smedemesterforening, tilsynsførende f. SEAS, brandfogedass.

Adr.: Valsølille, 4174 Jystrup Midtsj.

Firma: Valsølille Smede- og Maskinforretning, Valsølille, 4174 Jystrup Midtsj.

Hansen, Henning Munch, direktør, HD; f. 4/4 1918 på Bogø, Storstrøms amt, søn af skibsfører A. M. Hansen; g. 22/8 1942 m. Kirsten M. H., f. Blicher; bank- og revisionsudd., HD, Handelshøjskolen, Kbhvn. 1946, medarbejder i fl. revisionsfirmaer 1946–52, prokurist i A/S Mads Amby, Skalborg 1952, direktør sst. 1954, till. direktør f. Flemstofte Maskinfabrik A/S, Fuglebjerg s. 1970, begge virksomheder sammenlagt 1970: Flemstofte-Mads Amby A/S; fremstilling af landbrugsmaskiner, speciale: roeoptagere, harver og stubkultivatorer, eksport t. Europa og oversøiske lande; medl. af Foreningen af Fabrikanter i Jernindustrien i Provinserne.

Adr.: Christiansvej 8, 4180 Sorø.

Firma: Flemstofte-Mads Amby A/S, 4250 Fuglebjerg.

Hansen, Henning Stengaard, adm. direktør, civilingeniør; f. 5/1 1923 i Kbhvn., søn af fabriksinspektør H. P. Hansen; student 1941, cand. polyt. 1948, frekventeret New Haven College, USA 1961, maskiningeniør i rådg. ingeniørfa. P. Herskind Diemar, Kbhvn. 1948–49, division manager, M.I.F. Comp., Branford, Connecticut (USA) 1949–53 og 1956–64, afdelingsingeniør i A/S Glud & Marstrands Fabrikker, Kbhvn. 1953–56, fabriksbestyrer sst. 1964–67, adm. direktør f. Georg Voss A/S og Industrifjeder A/S, Kbhvn. s. 1967 (virksomheden grundlagt 1911, omdannet t. aktieselskab 1950); fremstilling og forhandling af alle slags fjedre fra de største ventilfjedre t. dieselmotorer t. ganske små instrumentfjedre t. elbranchen, eksport t. Europa og oversøiske lande; medl. af Foreningen af Smede- og Maskinvirksomheder i København, Dansk Ingeniørforening, Industriraadet og Håndværkerforeningen, medl. af Rotary International.

Adr.: Hvidegårdsparken 105, 2800 Lyngby.

Firma: Georg Voss A/S, fjederfabrik, Amager Strandvej 108, 2300 Kbhvn. S.

Hansen, Henrik Høeg, VVS-installatør; f. 13/12 1942 på Frbg., søn af VVS-installatør Alfred Martinus Hansen; g. 15/8 1964 m.

Annette H., f. Jensen; realeksm. 1960, udd. h. blikkenslagermester Vagn Falsing, Ordrup 1960–64, svend sst. og s. 1966 h. faderen, medindehaver ca. 1973 (virksomheden grundlagt 1949), gas- og vandmestereksm. 1969; VVS-arbejde, speciale: vedligeholdelses-, moderniserings- og reparationsarbejde; hobby: foto, skydning og tennis.

Adr.: Strandvejen 325, 2920 Charlottenlund.

Firma: Alfred M. Hansen, VVS-installatør, Sigridsvej 1, 2900 Hellerup.

Hansen, Henry, adm. direktør; f. 15/9 1925 i Egtved, Vejle amt, søn af arbejdsleder Ludvig Hansen; g. 28/6 1953 m. Fikreta H., f. Medjedović; realeksm. 1942, handelsudd. i Vejle Jern- & Staalforretning 1942–46, fl. ansættelser i branchen, bl. a. v. Unesco i Jugoslavien og Grækenland 1948–51, eksportchef i Grundfos A/S, Bjerringbro 1959, direktør sst. 1964–69, adm. direktør i nuværende virksomhed s. 1969 (grundlagt 1906, omdannet t. aktieselskab 1955); fremstilling af pumper t. skibe og t. industrivirksomheder samt forhandling af marine-udstyr, stor eksport; medl. af Foreningen af Fabrikanter i Jernindustrien i København, medstifter af og formd. f. Dansk Eksportforening, medstifter af og medl. af best. f. Pumpeindustriens Brancheforening, medstifter af og medl. af best. f. Selskabet for Fremtidsforskning, medl. af Industriraadet 1966–70, medl. af best. f. Grundfos A/S (incl. datterselskaber) 1962–69.

Adr.: Vejlegaardsvej 2, 2840 Holte.

Firma: Iron A/S, Generatorvej 10, 2730 Herlev.

Hansen, Henry Emil, VVS-installatør; f. 4/10 1901 i Holte, Kbhvn.s amt; udd. s. blikkenslager 1914–19, gas- og vandmestereksm. 1935, svend bl. a. i fa. G. Strømann, Charlottenlund og h. blikkenslagermester Neubert, Kbhvn., etabl. nuværende virksomhed 1938, optaget sønnen John Kiefer Hansen s. medindehaver 1948; VVS-arbejde, kobber-, skifer- og aluminiumarbejde, medvirket bl. a. v. Trørød butikscenter og Holte præstegård; medl. af Dansk VVS-Installatør Forening, kreds 1, Kbhvn., medl. af best. f. Søllerød kommunes Gas- og Vandmesterforening, formd. t. 1970, formd. f. Holte Handels-, Håndværker- og Borgerforening; hobby: sommerhus.

Adr.: Rudemarken 47, 2840 Holte.

Firma: Henry E. Hansen & Søn, VVS-installatører, Toftevej 4, 2840 Holte.

Hansen, Hilmer, VVS-installatør; medl. af Dansk VVS-Installatør Forening, kreds Holbæk.

Firma: Hilmer Hansen, VVS-installatør, Kvarmløsevej 23, 4340 Tølløse.

Hansen, Holger, varmeinstallatør; f. 29/5 1907 i Bælum, Nordjyllands amt, søn af smedemester Jens Chr. Hansen; g. 4/12 1932 m. Else H., f. Thorsen; udd. h. faderen 1921–25, overtaget virksomheden 1941 (grundlagt 1921), overgået t. VVS-arbejde 1946, gas-, vand- og sanitetseksm. (overgangsautorisation) 1962; VVS-arbejde, speciale: varmeinstallation, medvirket bl. a. v. Bælum folke- og realskole, Østhimmerlands Ungdomsskole, Bælum og Bælum plejehjem; medl. af Østhimmerlands Smedemesterforening, formd. 1965–70, medl. af hovedbest. f. Jyllands samvirkende Smedemesterforeninger s. 1970, medl. af Bælum-Solbjerg sogneråd 1954–62.

Adr.: 9574 Bælum.

Firma: Holger Hansen, varmeinstallatør, 9574 Bælum.

Hansen, Holger Asbjørn, ingeniør, M. af I.; f. 14/9 1911 i Rønne, søn af skomagermester H. A. Hansen; g. m. Hedvig Munch H., f. Munch; udd. s. maskinarbejder på Bornholms Maskinfabrik, Rønne 1925–29, ingeniør fra Kbhvn.s maskinteknikum 1934, ingeniør i A/S F. L. Smidth & Co., Kbhvn. s. å., på Bornholms Jernstøberi, Rønne 1937–38, i nuværende virksomhed s. 1968.

Adr.: Stormgade 23, 3700 Rønne.

Firma: Bornholms Jern- & Staalforretning, St. Torvegade 105, 3700 Rønne.

Hansen, Ib Kaufmann, fabrikant, ingeniør; f. 11/11 1916 i Helsingør, søn af dyrlæge H. P. Hansen; realeksm. 1934, udd. s. maskinarbejder på Helsingør Skibsværft 1934–38, ingeniør fra Kbhvn.s maskinteknikum 1941, højspændingsinstallatøreksm. 1938, ingeniør i Kampsax 1941–44, driftsingeniør v.

Kemisk Industri A/S, Kastrup 1944–49, etabl. nuværende virksomhed 1949, opført ny administrations- og fabriksbygning 1956; fremstilling af specialmaskiner efter opgaver t. industrianlæg, till. fremstilling af jernkonstruktioner og beholdere samt pladearbejde, arbejder i rustfrit stål og pålægning af aksler; medl. af Foreningen af Smede- og Maskinvirksomheder i København.

Adr.: Stigårdsvej 6, 2900 Hellerup.

Firma: Ika, maskinfabrik, Artillerivej 110 -112, 2300 Kbhvn. S.

Hansen, Inge, sekretær; f. 7/9 1918 i Nakskov, datter af maskinmester C. F. Løfgren; g. 7/7 1943 m. gymnasielærer Sv. Rich. H.; kontorudd. 1934–38, sekr. i nuværende organisation s. 1967.

Adr.: Lindebjerggårdsvej 3, 4700 Næstved.

Organisation: Østifternes samv. Smedemesterforeninger, Lindebjerggårdsvej 3, 4700 Næstved.

Hansen, Ingvard, smedemester; f. 5/2 1920 i Give, søn af produkthandler Mikkel Hansen; g. 8/7 1944 m. Irma H., f. Pedersen; udd. h. smedemester Alb. Flodgaard, Skjern 1936–40, svend i Ådum og Hee, overtaget læremesterens virksomhed 1948; smede- og maskinarbejde efter opgave, forhandling og reparation af landbrugsmaskiner og VVS-arbejde; medl. af Ringkøbing amts Smedemesterforening.

Adr.: Nørregade 1, 6900 Skjern.

Firma: Ingvard Hansen, smede- og maskinforretning, Nørregade 1, 6900 Skjern.

Hansen, Ivan, smedemester, VVS-installatør; f. 24/11 1933 i Nakskov, søn af forvalter Axel Henning Hansen; g. 7/3 1964 m. Irene Marie H., f. Clausen; udd. s. kleinsmed h. smedemester L. P. Petersen, Nakskov 1948 –52, svendebrev 1952, svend bl. a. sst., på Nakskov Skibsværft, h. smedemester Anker Petersen, Glostrup, i fa. Micromax A/S, Herlev og i Grønland, overtaget nuværende virksomhed 1963 (grundlagt 1897), udvidet 1963 og 1970, frekventeret Teknologisk Institut, Kbhvn. 1961, gas- og vandmestereksm., Århus 1966; smede- og maskinarbejde efter opgave og VVS-arbejde; medl. af Falsters Smedemesterforening.

Adr.: Øverup, 4800 Nykøbing Fl.

Firma: Øverup Smedie, Øverup, 4800 Nykøbing Fl.

Hansen, Jan Christian, VVS-installatør; f. 21/8 1944 i Søborg, Kbhvn.s amt, søn af VVS-installatør Kaj Julius Hansen; g. 7/10 1967 m. Inger H., f. Abildgren; udd. h. faderen 1958–63, svend sst., medindehaver 1970 (virksomheden grundlagt 1941, på nuværende adr. s. 1963, omdannet t. interessentskab 1961), gas- og vandmestereksm. 1971; VVS-arbejde; medl. af Dansk VVS-Installatør Forening, kreds 1, Kbhvn. og af Gentofte Gas- og Vandmesterforening; hobby: sejlsport.

Adr.: Aage Berntsens Allé 39, 2750 Ballerup.

Firma: K. J. Hansen & Sønner I/S, Mesterlodden 2, 2820 Gentofte.

Hansen, Jens, VVS-installatør; medl. af Dansk VVS-Installatør Forening, kreds 7, Fyn.

Firma: Jens Hansen, VVS-installatør, Nymarksvej 59, 5800 Nyborg.

Hansen, Jens, smedemester; f. 15/4 1916 i Tønning, Århus amt, søn af boelsmd. Hans Anton Hansen; g. 16/2 1941 m. Else H., f. Risager; udd. s. vogn- og beslagsmed h. smedemester Rasmussen, Åle Vestermark 1930–34, svend h. smedemester S. P. Sørensen, Thyregod, indehaver af smedeforretning i Åle 1941–48, etabl. nuværende virksomhed 1948, opført nyt værksted 1953; maskin- og bygningssmedearbejde efter opgave, fremstilling af landbrugsmaskiner, bl. a. tørvaskere, radrensere og landbrugsvogne, forhandling og reparation af landbrugsmaskiner og traktorredskaber, VVS-arbejde; medl. af Smedemesterforeningen Nord og Vest for Vejle, af best. f. lokalforeningen 1951–57, brandfoged 1949–57, brandfoged i CF s. 1957, kommunal maskinsynsmd. 1949–57.

Adr.: 7174 Kollemorten.

Firma: Kollemorten Smede-, Maskin- og Installationsforretning, 7174 Kollemorten.

Hansen, Jens Ole, smedemester; f. 26/3 1940 i Gangsted, Vejle amt, søn af smedemester Aksel Hansen; g. 1/11 1964 m. Eva Birgit H., f. Mogensen; frekventeret Elbæk



H. Hansen
varmeinstallatør
Bælum

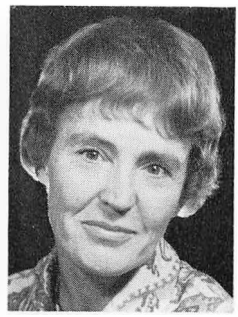

I. Hansen
sekretær
Næstved

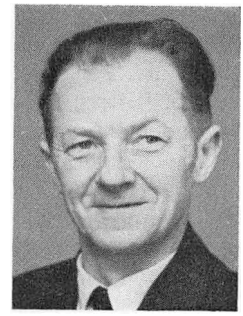

J. M. Hansen
smedemester
Korup, Bylderup-Bov



J. A. Hansen
blikkenslagermester,
VVS-installatør
Kbhvn. K.

efterskole 1954–55; udd. s. vogn- og beslagsmed h. faderen og i fa. A. Blom, Skanderborg 1955–59, svendeprøve: veludført, frekventeret Sønderborg Håndværkerskole, svend h. sidstnævnte læremester, montør i DLAM, Horsens 1960–64, overtaget nuværende virksomhed 1964 (grundlagt 1890); beslagsmedie, smede-, maskin- og kunstsmedearbejde efter opgave, forhandling og reparation af landbrugsmaskiner og -redskaber samt traktorer, till. VVS-arbejde; medl. af Horsens omegns Smedemesterforening, revisor f. lokalforeningen s. 1969, brandass. s. 1970; hobby: jagt.

Adr.: Ås, 8700 Horsens.

Firma: J. O. Hansen, smede- og maskinforretning, Ås, 8700 Horsens.

Hansen, Jens Aage, maskinhandler, smedemester; f. 3/4 1918 i Nyhuse, Storstrøms amt, søn af landmd. Henrik Hansen; g. 15/11 1943 m. Inge H., f. Nielsen; udd. s. maskinarbejder h. maskinhandler Johs. Hansen, Kjulerup 1933–37, svend sst., h. smedemestrene Chr. Jacobsen, Hårlev og O. Scheer, Ørslev, etabl. nuværende virksomhed 1944; forhandling og reparation af landbrugsmaskiner, traktorer og mejetærskere; medl. af Gl. Roskilde amts Smedemesterforening og Dansk Maskinhandlerforening.

Adr.: 4622 Havdrup.

Firma: Havdrup Maskinforretning, 4622 Havdrup.

Hansen, Jesper Næsted, VVS-installatør; f. 20/10 1947 i Næstved, søn af VVS-installatør Emil Hansen; g. 1967 m. Inge H., f. Sørensen; udd. h. VVS-installatør Togo Nielsen, Vordingborg 1964–69, svendebrev 1969, gas-, vand- og sanitetseksm. s. å., medindehaver i faderens virksomhed s. 1970 (grundlagt 1938); VVS-arbejde; medl. af Dansk VVS-Installatør Forening, kreds 4, Præstø; hobby: ridning.

Adr.: Østergade 12, 4700 Næstved.

Firma: Emil Hansen & Søn, VVS-installationsfirma, Jernbanegade 4, 4700 Næstved.

Hansen, Johan Martin, smedemester; f. 4/5 1922 i Vedbøl, Sønderjyllands amt, søn af landmd. Jens Chr. Hansen; g. 11/7 1947 m. Cathrine H., f. Nørregaard; udd. s. vogn- og beslagsmed h. smedemester Th. Bruun, Sommersted 1937–41, svend bl. a. sst. og h. smedemestrene Rs. Jespersen, Flensborg og Chr. Mørch, Over-Jerstal, overtaget nuværende virksomhed 1947 (grundlagt ca. 1800), opført nyt værksted 1970; smede- og maskinarbejde eftre opgave, forhandling og reparation af landbrugsmaskiner og entreprenørmateriel, till. VVS-arbejde; medl. af Tønder amts Smedemesterforening, kommunal maskinsynsmd.

Adr.: Korup, 6372 Bylderup-Bov.

Firma: Martin Hansen, smedemester, Korup, 6372 Bylderup-Bov.

Hansen, Johan Pflüger, VVS-installatør; medl. af Dansk VVS-Installatør Forening, kreds 14, Vestjyden.

Firma: Johan Pflüger Hansen, VVS-installatør, Glentevej 10, 7200 Grindsted.

Hansen, Johannes, smedemester; f. 1/11 1899 i Odense, søn af smedemester Chr. Hansen; g. 27/4 1929 m. Helga H., f. Pedersen; udd. s. vogn- og beslagsmed h. faderen 1914–17, svend fl. steder, arbejdsophold i Argentina 1924–27, medindehaver i faderens virksomhed 1927 (grundlagt af morfaderen ca. 1870), overtaget virksomheden, optaget sønnen Henning Hansen s. medindehaver; smede- og maskinarbejde, reparationsarbejde, VVS-arbejde, speciale varmeinstallation; medl af Fyns Stifts Smedemesterforening; hobby: hestesport.

Adr.: Ørbækvej 9, 5000 Odense.

Firma: Johs. Hansen & Søn, smedefirma, Nyborgvej 208, 5000 Odense.

Hansen, Johannes, smedemester; f. 3/4 1908 i Højby, Fyns amt, søn af gårdejer Karl Marius Hansen; g. 16/11 1934 m. Ellen H., f. Loft; udd. s. maskinarbejder på S. Højrup Maskinfabrik 1923–27, svend 1927–34, etabl. nuværende virksomhed 1934; smede- og maskinarbejde, fremstilling af centralvarmekedler og VVS-arbejde, medvirket bl. a. v. Herrested og Hillerslev skoler, kirkerne i Ø. Hæsinge, Mesinge, Marslev, Hillerslev og S. Nærå samt Årslev forsøgsstation f. landbrug og gartneri; medl. af Fyns Stifts Smedemesterforening, Bellinge kredsen, medl. af best. f. Højby friskole 1948–52, f. Årslev elværk s. 1949, formd. s. 1961, medl. af Højby sogneråd 1946–48, formd. 1948–54, medl. af Odense amtsråd 1954–58, sognefoged 1955–70.

Adr.: Svendborgvej 410, 5793 Højby Fyn.

Firma: Højby Maskinfabrik, Svendborgvej 410, 5793 Højby Fyn.

Hansen, Johannes, smedemester; f. 12/6 1912 i Øster-Højst, Sønderjyllands amt, søn af landmd. Chr. Hansen; g. 5/7 1941 m. Olga H., f. Andersen; udd. s. vogn- og beslagsmed h. smedemester Jens Nissen, Øster-Højst 1927–31, svendebrev 1931, svend bl. a. h. smedemestrene Andr. Christensen, Bylderup og Hans Lauritzen, Lund, frekventeret Grundtvigs Højskole, Hillerød 1937, overtaget nuværende virksomhed 1941 (grundlagt ca. 1900); smede- og maskinarbejde efter opgave, forhandling og reparation af landbrugsmaskiner og entreprenørmateriel, till. VVS-arbejde; medl. af Tønder amts Smedemesterforening.

Adr.: Fogderup, 6372 Bylderup-Bov.

Firma: Johs. Hansen, smedemester, Fogderup, 6372 Bylderup-Bov.

Hansen, Johannes Normann Søgaard, smedemester; f. 10/5 1914 i Borup, Roskilde amt, søn af cykelhandler Otto Hansen; g. 30/10 1938 m. Rosa H., f. Aasted; udd. s. maskinarbejder i fa. Poul Møller, Borup 1928–32, maskinisteksm. I og II, maskinmester i rederiet A. P. Møller og i amerikanske rederier 1937–46, etabl. nuværende virksomhed 1947; fremstilling og reparation af snedkerimaskiner; medl. af Gl. Roskilde amts Smedemesterforening.

Adr.: Søvej 21, 4140 Borup.

Firma: Johs. Søgaard Hansen, smedemester, Bækgårdsvej 35, 4140 Borup.

Hansen, John A., blikkenslagermester, VVS-installatør; f. 27/9 1907 i Kbhvn., søn af murermester Jens Hansen; g. 30/9 1940 m. Lykke H., f. Møller; udd. i blikkenslagerfa. W. Reusch' eftf., Kbhvn. 1921–26, svend fl. steder, formd. i fa. Bock & Olsen, Kbhvn. 1930–42, etabl. nuværende virksomhed 1942, gas- og vandmestereksm. s. å.; blikkenslager- og VVS-arbejde v. diverse boligbyggeri og skoler, samt reparations- og ombygningsarbejde, bl. a. v. Nationalmuseets afd. i Brede, Finseninstituttet, Polyteknisk Læreanstalt, Niels Bohr Instituttet, fl. institutter u. Kbhvn.s universitet og Marienborg; medl. af Dansk VVS-Installatør Forening, kreds 1, Kbhvn.

Adr.: Sølvgade 100, 1307, Kbhvn. K.

Firma: John A. Hansen, blikkenslagermester, VVS-installatør, Sølvgade 100, 1307 Kbhvn. K.

Hansen, John A., konduktør; f. 22/11 1946 i Kbhvn., søn af blikkenslagermester, VVS-installatør John A. Hansen; udd. h. faderen 1964–68, svend sst., konduktør s. 1970 (virksomheden grundlagt 1942), gas- og vandmestereksm. 1970.

Firma: John A. Hansen, blikkenslagermester, VVS-installatør, Sølvgade 100, 1307 Kbhvn. K.

Hansen, John Bøgh, smedemester; f. 10/6 1941 i Stenlille, Vestsjællands amt, søn af karetmager Johs. Hansen; g. 30/12 1965 m. Ester H., f. Sørensen; frekventeret Stevns ungdomsskole 1955–56, i murerlære 1956 (1/2 år), udd. h. smedemester Ib Møller, Roskilde 1956–60, svendeprøve: veludført, svend bl. a. sst., h. smedemester Erik Hansen, Roskilde og i fa. Blico, Roskilde, etabl. nuværende virksomhed 1963, på nuværende adr. i nyopført værksted s. 1965, frekventeret Teknologisk Institut, Kbhvn.; kleinsmedearbejde, fremstilling af jernkonstruktioner, bl. a. vindeltrapper, VVS-arbejde og autoopretning, medvirket bl. a. v. Lejre kommunekontor; medl. af Nordvestsjællands Smedemesterforening.

Adr.: Ordrup, 4370 Store-Merløse.

Firma: J.H. Fabrikken, Ordrup, 4370 Store-Merløse.

Hansen, John Kiefer, VVS-installatør; f. 24/11 1923 i Holte, Kbhvn.s amt, søn af VVS-installatør Henry Emil Hansen, udd. h. faderen 1939–43, gas- og vandmestereksm. 1946, frekventeret Teknologisk Institut, Kbhvn., medindehaver i faderens virksomhed 1948 (grundlagt 1938); VVS-arbejde samt kobber-, skifer- og aluminiumarbejde; medl. af Dansk VVS-Installatør Forening, kreds 1, Kbhvn., kasserer f. Holte Gas- og Vandmesterforening s. 1970.

Adr.: Toftevej 4, 2840 Holte.

Firma: Henry E. Hansen & Søn, VVS-installatører, Toftevej 4, 2840 Holte.

Hansen, John Ørsted, VVS-installatør; f. 8/10 1938 i Kbhvn., søn af blikkenslagermester Einer Ørsted Hansen; g. 11/4 1963 m. Jane H., f. Møller; udd. h. faderen 1954–59, gas-, vand- og sanitetseksm. 1961, svend h. faderen 1959–63, h. farfaderen, blikkenslagermester Oskar Hansen, Køge 1963–65, overtaget sidstnævntes virksomhed 1965 sm. m. broderen Ole Ørsted Hansen (virksomheden grundlagt 1922); VVS-arbejde og forhandling af sanitære artikler; medl. af best. f. Dansk VVS-Installatør Forening, kreds 3, Roskilde s. 1971.

Adr.: Margrethevej 8, 4600 Køge.

Firma: Oskar Hansens eftf., VVS-installationsfirma, Nørregade 76, 4600 Køge.

Hansen, Johnny, skibs- og bådebygmester; f. 19/10 1923 i Esbjerg; g. 1944 m. Lizzie H., f. Hegner; udd. s. skibstømrer i fa. Jensen & Laursen, Esbjerg 1938–42, svend bl. a. sst., etabl. nuværende virksomhed 1959, udvidet på nuværende adr. 1964; reparationer af fiskefartøjer; medl. af Skibs- og Bådebyggeriernes Arbejdsgiverforening.

Adr.: Bogøvej 1, 6700 Esbjerg.

Firma: Johnny Hansen, skibsbyggeri, Fiskerihavnsgade, 6700 Esbjerg.

Hansen, Johnny W., VVS-installatør; f. 9/8 1932 i Kbhvn.; g. 28/2 1954 m. Birthe H., f. Køster; udd. s. blikkenslager 1946–51, svend fl. steder, gas- og vandmestereksm. 1959, etabl. nuværende virksomhed 1959; VVS-arbejde, speciale: installation af gasforbrugende apparater; medl. af Dansk VVS-Installatør Forening, kreds 1, Kbhvn.

Adr.: Holmestien 17, 2720 Vanløse.

Firma: J. W. Hansen, VVS-installatør, Godthåbsvej 182, 2000 Kbhvn. F.

Hansen, Jørgen, VVS-installatør.

Firma: A. Schandorffs eftf., VVS-installationsfirma, Svinget 3, 2300 Kbhvn. S.

Hansen, Jørgen, maskinfabrikant; f. 10/6 1933 i Bramming, Ribe amt, søn af smedemester Johs. Hansen; g. 1962 m. Mary H., f. Andersen; udd. s. maskinarbejder h. faderen og i fa. Tjæreborg Industri 1950–54, svend bl. a. h. smedemestrene Agner Nielsen, Skovlund og Søren Nielsen, Tjæreborg, arbejdsophold i Canada 1957, etabl. nuværende virksomhed 1962, udvidet på nuværende adr. i egen nyopført fabriksbygning 1967, virksomheden omdannet t. aktieselskab 1969; fremstilling af spånsugningsanlæg, sprøjtekabiner, tunneltørreovne, filteranlæg samt arbejde efter opgave, også eksport; hobby: husbyggeri.

Adr.: 6670 Holsted.

Firma: Jørgen Hansens Maskinfabrik A/S, 6670 Holsted.

Hansen, Jørgen Vilhelm, ingeniør, M. af I.; f. 16/7 1912 i Holbæk, søn af tømmerhandler Holger Emil Hansen; g. 16/1 1938 m. Ellen Kirsten H., f. Christensen; realeksm. 1928, udd. s. maskinarbejder på Holbæk Mo-



J. A. Hansen
konduktør
Kbhvn. K.



K. Hansen
VVS-installatør
Kbhvn. N.

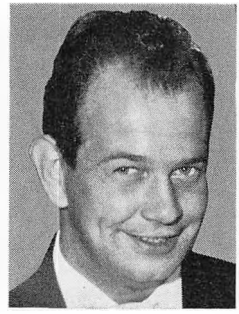

K. Hansen
VVS-installatør
Hinnerup

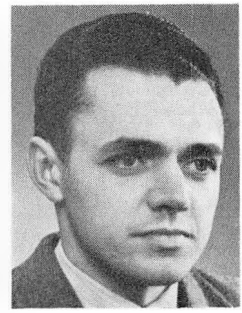

K. Hansen
smedemester
Lundby, Nørre-Alslev

torfabrik 1928–33, ingeniør fra Kbhvn.s maskinteknikum 1936, ingeniør bl. a. i fa. H. Moldow og Lyngsø A/S, begge Kbhvn., etabl. nuværende virksomhed i Vanløse 1954 sm. m. ingeniør A. Tjalve, eneindehaver s. 1961, på nuværende adr. s. å.; fremstilling af lufttekniske anlæg i kunststof, speciale: ventilatorer og kaloriferer; medl. af Foreningen af Fabrikanter i Jernindustrien i København, lærer v. tekn. skole, Kbhvn. 1941–46, medl. af hjemmeværnet 1946–65.

Adr.: Langagergård, 2950 Vedbæk.

Firma: Ingeniørfirmaet Jørgen Hansen, Langagergård, 2950 Vedbæk.

Hansen, K. S., smedemester.

Firma: H. Hansen & Co. I/S, Ortenvej 57, 6800 Varde.

Hansen, K. T., fabrikant.

Firma: K. T. Hansens Specialfabrik for Hårdmetalværktøj, 7600 Struer.

Hansen, Kaj, direktør; medl. af Foreningen af Smede- og Maskinvirksomheder i København.

Firma: Jacob Møllers eftf. A/S, Indertoften 12 & 13, 2720 Vanløse.

Hansen, Kaj, VVS-installatør; f. 16/7 1919 i Odense; g. 15/6 1947 m. Gurli Marian H., f. Nielsen; udd. h. blikkenslagermester H. C. Petersen, Odense 1934–39, svend sst. 1939–43, svend fl. steder, bestyrer i nuværende virksomhed 1954, overtaget samme 1968 sm. m. VVS-installatør Vagn Olesen og ingeniør Børge Kristensen, virksomheden samtidig omdannet t. aktieselskab (grundlagt 1958); VVS-arbejde, bl. a. på skoler, hospitaler og boligbyggeri; medl. af Dansk VVS-Installatør Forening, kreds 1, Kbhvn.

Firma: N. H. Petersen A/S, VVS-installatørfirma, Murergade 2, 2200 Kbhvn. N.

Hansen, Kaj, smedemester; f. 21/8 1934 i Funder Kirkeby, Århus amt, søn af smedemester Hans Hansen; g. 1/9 1956 m. Grethe H., f. Løhde; frekventeret Klank efterskole 1948–49, udd. s. vogn- og beslagsmed h. faderen 1949–53, frekventeret beslagskolen, Sønderborg 1953, Teknologisk Institut, Kbhvn., VVS-eksm. 1965, svend h. faderen og på Svogerslev Maskinfabrik, bestyrer f. moderen 1961–62, overtaget virksomheden 1962 (grundlagt s. landsbysmedie), udvidet fl. gange; smede- og maskinarbejde efter opgave, forhandling og reparation af landbrugsmaskiner og -redskaber, cykler og knallerter, VVS-arbejde, forhandling af Esso oliefyr, medvirket bl. a. v. centralskole og kirke i Funder; medl. af Jyllands samvirkende Smedemesterforeninger og af best. f. Funder Gymnastikforening; hobby: jagt.

Adr.: Funder Kirkeby, 8600 Silkeborg.

Firma: Funder Smede- og Maskinforretning, Funder Kirkeby, 8600 Silkeborg.

Hansen, Kaj, VVS-installatør; f. 28/4 1939 i Århus, søn af tømrer Hans Holger Ernst Hansen; g. 17/6 1966 m. Grethe H., f. Sørensen; udd. i blikkenslagerfa. L. Kruse Hansen, Århus 1954–59, gas-, vand- og sanitets-

eksm. 1970, svend bl. a. h. læremesteren og h. blikkenslagermester Wilken Laursen, etabl. nuværende virksomhed 1963 i Århus sm. m. VVS-installatør Henning Nielsen, på nuværende adr. s. 1967, virksomheden omdannet t. aktieselskab 1968; VVS-arbejde, parcelhusbyggeri; medl. af Dansk VVS-Installatør Forening, kreds 12, Århus, bestyrer af Hinnerup vandværk s. 1967; hobby: sejlsport.

Adr.: Engvej 14, 8382 Hinnerup.

Firma: Hinnerup Blikkenslagerforretning A/S, Engvej 14, 8382 Hinnerup.

Hansen, Kaj Julius, VVS-installatør; f. 7/5 1910 i Nykøbing Sjælland, søn af blikkenslagermester Julius Chr. Hansen; g. 17/4 1932 m. Anna H., f. Sørensen; udd. h. faderen og h. blikkenslagermester Ejlsborg 1924–29, svend bl. a. i A/S Glud & Marstrand, Kbhvn. og h. blikkenslagermester Chr. Ravn, Bagsværd, etabl. nuværende virksomhed 1941, på nuværende adr. s. 1963, gas- og vandmestereksm. 1942, optaget sønnerne Flemming Julius og Jan Chr. Hansen s. medindehavere henholdsvis 1961 og 1970, virksomheden omdannet t. interessentskab 1961; VVS-arbejde, medvirket bl. a. v. industriaktieselskabet Odin Clorius, Skovlunde og Dansk Maltcentral, Kbhvn.; medl. af Dansk VVS-Installatør Forening, kreds 1, Kbhvn. og af Gladsaxe og Gentofte gas- og vandmesterforeninger.

Adr.: Brødrevej 8, 2860 Søborg.

Firma: K. J. Hansen & Sønner I/S, Mesterlodden 2, 2820 Søborg.

Hansen, Kaj Søren, VVS-installatør; f. 12/12 1942 i Varde, søn af blikkenslagermester H. Hansen; g. 28/5 1965 m. Anne Birthe H., f. Larsen; udd. h. faderen og h. blikkenslagermester Erik Kryger Wieghorst, Esbjerg 1960–64, svend bl. a. h. faderen og i Norge, gas- og vandmestereksm., Århus 1966, medindehaver i faderens virksomhed s. å. (omdannet t. interessentskab 1965); smede- og VVS-arbejde; medl. af Ribe amts Smedemesterforening.

Adr.: Skovvej 15, 6880 Tarm.

Firma: I/S H. Hansen & Co., VVS-installationsfirma, Ortenvej 57, 6800 Varde.

Hansen, Kaj V., fabrikant; f. 18/6 1921 i Kbhvn.; g. 30/9 1953 m. Vibeke H., f. Jensen; udd. s. elektromekaniker og værktøjsmager i fa. N.E.A., Kbhvn. 1936–40, maskinisteksm. 1943, værktøjsmager i fa. Telavox Radio og h. kgl. hofjuveler A. Michelsen, begge Kbhvn., etabl. nuværende virksomhed i Vanløse 1946, på nuværende adr. s. 1960, udvidet m. salgskontor i Flensborg 1967, virksomheden omdannet t. aktieselskab; værktøjs- og maskinarbejde efter opgave, fremstilling af elektriske specialartikler og arbejdslamper samt udstansning af masseartikler, også eksport; medl. af Foreningen af Smede- og Maskinvirksomheder i København.

Adr.: Vibeholms Allé 14, 2600 Glostrup.

Firma: Kaj V. Hansens Metalvarefabrik A/S, Vibeholms Allé 14, 2600 Glostrup.

Hansen, Karl, smedemester; f. 20/12 1905 i Hemmed, Århus amt, søn af gårdejer Anthon Hansen; g. 23/2 1941 m. Else H., f. Nielsen; udd. s. vogn- og beslagsmed h. smedemestrene Jens Rasmussen og Hans Pedersen, begge Karlby og Jens Rasmussen, Voldby 1921–24, frivillig svendeprøve, frekventeret kurser, vand- og gasmestereksm. 1962, svend bl. a. h. smedemestrene E. Christensen, Vejlby og J. Eis, overtaget nuværende virksomhed 1935 (grundlagt 1898), optaget sønnen Verner Dalsgaard Hansen s. medindehaver 1968; smede- og maskinarbejde efter opgave, forhandling og reparation af landbrugsmaskiner og -redskaber, fremstilling af ammoniakvogne og VVS-arbejde, medvirket bl.a. v. Barrit Centralskole, restaureret Vrigsted kirke; medl. af best. f. Bjerre-Hatting herreders Smedemesterforening 1937–57, formd. s. 1957, medl. af hovedbest. f. Jyllands samvirkende Smedemesterforeninger s. 1955, kommunal maskinsynsmd. 1962–68, brandfoged 1943–70, fl. lokale tillidshverv.

Adr.: Vrigsted, 7140 Stouby.

Firma: Karl Hansen & Søn, smedemestre, Vrigsted, 7140 Stouby.

Hansen, Kjeld, smedemester; f. 1/5 1930 i Stokkemarke, Storstrøms amt, søn af traktorfører Erik Hansen; g. 14/9 1957 m. Conny H., f. Larsen; udd. s. vogn- og beslagsmed i Stokkemarke 1944–49, svend bl. a. i A/S Nakskov Skibsværft og h. maskinhandler Bendixen, Maribo, overtaget nuværende virksomhed 1957 (grundlagt ca. 1900); sme-

de- og maskinarbejde efter opgave, fremstilling af stålrørsstiger, forhandling og reparation af landbrugsmaskiner, cykler og knallerter, till. VVS-arbejde; medl. af Falsters Smedemesterforening.

Adr.: Lundby, 4840 Nørre-Alslev.

Firma: Lundby Smedie, Lundby, 4840 Nørre-Alslev.

Hansen, Kjeld Stampe, smedemester; f. 21/2 1929 i Frederikssund, søn af smedemester Peter Hansen; g. 19/3 1960 m. Elly H., f. Hansen; udd. s. vogn- og beslagsmed h. faderen 1944–48, frekventeret Hadsten Håndværkerskole 1952, maskinistekam., Kbhvn. 1954, maskinass. i ØK 1955–56, svend bl. a. på Frederiksstad mek. verksted, Norge og på Falkenbergs Stålindustri, Frederikssund, etabl. nuværende virksomhed 1965; bygningssmedearbejde, maskinarbejde efter opgave og fremstilling af forme t. elementbyggeri; medl. af Nordsjællands Smedemesterforening.

Adr.: Græse Strandvej 6, Græse, 3600 Frederikssund.

Firma: Kjeld Hansens Maskinværksted, Græse Strandvej 6, Græse, 3600 Frederikssund.

Hansen, Knud, smedemester; f. 25/1 1942 i Håstrup, Fyns amt, søn af murerarbejdsmd. Alfr. Hansen; g. 15/6 1968 m. Hanne Lise H., f. Andersen; udd. h. smedemester Jørgen Ploug, Fåborg 1958–62, svend bl. a. i Grønland, etabl. nuværende virksomhed 1968; smede- og maskinarbejde efter opgave, forhandling og reparation af landbrugsmaskiner, speciale: fræsere og plæneklippere, fremstilling af remskiver t. garverier og drivhusvaskere, till. VVS-arbejde, medvirket bl. a. v. Diernæs kirke; medl. af Fyns Stifts Smedemesterforening, Fåborg kredsen.

Adr.: Katterød, 5600 Fåborg.

Firma: Knud Hansen, smedemester, Katterød, 5600 Fåborg.

Hansen, Knud Børge, VVS-installatør; f. 2/5 1918 i Rønne, søn af frisørmester Knud Erik Hansen; g. 5/6 1943 m. Alice H., f. Pedersen; udd. h. blikkenslagermester K. P. Jensen, Rønne 1932–37, gas-, vand- og sanitetseksm. 1945, svend bl. a. h. blikkenslagermester Rud. Kristensen, Rønne og i fa. Ruus & Sønner, Kastrup, etabl. nuværende virksomhed 1946, optaget sønnen Knud Erik Hansen s. medindehaver 1964, på nuværende adr. s. 1965; skifer- og kobberarbejde, VVS-arbejde (depot og service f. K. A. Hartmanns Maskinfabrik A/S), detailsalg af sanitære artikler, gaskomfurer, oliekaminer, vaskemaskiner m. m.; medl. af Dansk VVS-Installatør Forening, kreds 6, Bornholm, kasserer f. lokalforeningen s. 1948.

Adr.: Søndergade 27, 3700 Rønne.

Firma: Knud B. Hansen, VVS-installatør, Søndergade 27, 3700 Rønne.

Hansen, Knud Erik, VVS-installatør; søn af VVS-installatør Knud Børge Hansen; medindehaver i faderens virksomhed s. 1964.

Firma: Knud B. Hansen, VVS-installatør, Søndergade 27, 3700 Rønne.

Hansen, Knud Jens, smedemester; f. 19/9 1917 i Sigerslevvester, Frederiksborg amt, søn af gårdejer Oluf Hansen; g. 12/12 1942 m. Rita H., f. Rasmussen; udd. s. automekaniker i fa. Gerhard Christensen, Jægerspris 1931–35, svend bl. a. sst. og på De Forenede Jernstøberier, Frederiksværk, medindehaver i nuværende virksomhed s. 1952 (grundlagt s. å.); smede- og maskinarbejde efter opgave samt VVS-arbejde; medl. af Nordsjællands Smedemesterforening, revisor 1964–70.

Adr.: Søndergade 109, 3390 Hundested.

Firma: Hundested Smede- og Maskinværksted, Pile Allé 4, 3390 Hundested.

Hansen, Knud V., VVS-installatør; f. 11/11 1922 i Korsør; g. 12/7 1947 m. Else H., f. Toft; udd. s. rørlægger 1938–43, svend fl. steder, arbejdsleder i fa. Ludvigsen & Hermann A/S, Kbhvn., overtaget nuværende virksomhed 1971; VVS-arbejde; medl. af Dansk VVS-Installatør Forening, kreds 1, Kbhvn.

Adr.: Nybro Vænge, 80, 2800 Lyngby.

Firma: Knud V. Hansen, VVS-installatør, Valdemarsgade 49, 1665 Kbhvn. V.

Hansen, Kurt, VVS-installatør; f. 21/3 1924 i Næstved, søn af malermester Niels Hansen; udd. h. blikkenslagermester Axel Jensen, Næstved 1940–45, svend bl. a. h. blikkensla-

germester Knud W. Jensen, Rønne, gas-, vand- og sanitetseksm., etabl. nuværende virksomhed 1954; skifer- og kobberarbejde, speciale: opretning af karrosserier, VVS-arbejde og forhandling af sanitære artikler og køkkenudstyr, medvirket bl. a. v. kirke og administrationsbygning i Åkirkeby; medl. af Dansk VVS-Installatør Forening, kreds 6, Bornholm.

Adr.: Storegade 19, 3720 Åkirkeby.

Firma: Kurt Hansen, VVS-installatør, Storegade 19, 3720 Åkirkeby.

Hansen, Kurt, smedemester; f. 19/9 1929 i Kbhvn., søn af værkstedsfunktionær Erhard Hansen; g. 11/11 1958 m. Tove H., f. Raun; udd. s. maskinarbejder på maskinfabrikken Præcision, Kbhvn. 1944–48, svendeprøve: veludført, ansat i A/S Atlas, Kbhvn. 1949, værkstedsfunktionær sst. 1950–67, overtaget nuværende virksomhed 1967 (grundlagt 1846); smede-, svejse- og maskinarbejde efter opgave samt skibsreparationer f. fl. større rederier m. anløb i Kbhvn., speciale: stålkonstruktioner, bolte, beslag, løftegrej, værktøj samt reparationsvirksomhed f. alt i maskinelle opgaver; medl. af Foreningen af Smede- og Maskinvirksomheder i København og af Københavns Smedelaug.

Adr.: Huldbergs Allé 24, 2800 Lyngby.

Firma: F. C. Gamst & Søns Eftf., smedefirma, Wildersgade 64, 1408 Kbhvn. K.

Hansen, Kurt Eli, smedemester; f. 23/4 1926 i Kbhvn., søn af chauffør Ivar Hansen; g. 19/11 1949 m. Lilly H., f. Behrendt; udd. h. smedemester H. Seifert, Kbhvn. 1940–45, svend sst. og på DSB's Centralværksteder, værktøjsmager i A/S Balewa, Glostrup, rejsemontør i fa. Schleisner Petersen, Glostrup, etabl. nuværende virksomhed 1959; reparation af pengeskabe og dørlukkere, till. låseservice (egne servicevogne); medl. af Sdr. Birks Smedemesterforening; hobby: kunstsmedearbejde, skulptur og malerier.

Adr.: Edithsvej 2, 2600 Glostrup.

Firma: Glostrup Låse- & Pengeskabsservice, Edithsvej 2, 2600 Glostrup.

Hansen, Kurt Freisleben, smedemester; medl. af Vejle Smedemesterforening.

Firma: E. Kørner Petersen, maskinværksted, Olgasvej 20, 7100 Vejle.

Hansen, Kurt Højer, gas- og vandmester; medl. af Odense Varme-, Gas- og Vandmesterforening.

Adr.: Niels Juels Allé 5, 5000 Odense.

Firma: Kurt Højer Hansen & Søn, VVS-installationsfirma, Jomsborgvej 9, 5000 Odense.

Hansen, Laurits Peter, smedemester, VVS-installatør; f. 19/8 1927 i Overlade, Nordjyllands amt, søn af gårdejer Chr. Hansen; g. 22/6 1952 m. Magda H., f. Pedersen; udd. h. smedemestrene Chr. Mejlstrup, Østrup og Carl Johan Nielsen, Brøndum 1943–47, svendebrev 1949, frekventeret Hadsten Håndværkerskole 1948–49, svend bl. a. i A/S Vølund, Kbhvn. og h. smedemester M. Jensen, Rønde, montør i A/S Bruun & Sørensen, Århus 1963–67, ledende montør sst. 1967–69, gas-, vand- og sanitetseksm. 1970, etabl. nuværende virksomhed 1969, udvidet m. fabrikation 1970; smede- og maskinarbejde efter opgave, fremstilling af stålbåde, forhandling og reparation af landbrugsmaskiner og VVS-arbejde, till. forhandling af bådmotorer; medl. af Randers Omegns Smedemesterforening.

Adr.: Gyden, 8410 Rønde.

Firma: Laur. Hansen, smedemester, Gyden, 8410 Rønde.

Hansen, Leif, VVS-installatør; f. 29/5 1932 i Holbæk, søn af chauffør Karl Hansen; g. 23/1 1957 m. Søs H., f. Jensen; udd. s. blikkenslager i nuværende virksomhed 1948–52, svendeprøve m. ros, svend sst., gas-, vand- og sanitetseksm., Kbhvn. 1966, overtaget lærevirksomheden 1965, opført ny værkstedsbygning 1972; VVS-arbejde, medvirket bl. a. v. boligbyggeri i Holbæk, installation af selvbetjeningsvaskerier samt v. sommerhus- og typehusbyggeri; medl. af Dansk VVS-Installatør Forening, kreds Holbæk.

Adr.: Borgmester N. E. Hansens Vej 3, 4300 Holbæk.

Firma: Chr. Andersen & Co.'s eftf., VVS-installationsfirma, Roskildevej 8, 4300 Holbæk.



K. Hansen
smedemester
Katterød, Fåborg



K. E. Hansen
smedemester
Glostrup



L. Hansen
VVS-installatør
Holbæk

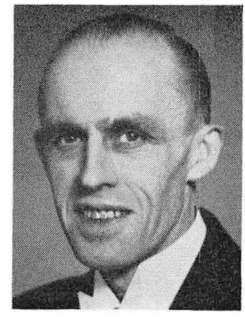

L. K. Hansen
blikkenslagermester,
VVS-installatør
Århus C.

Hansen, Leif, VVS-installatør; f. 9/10 1947 i Sommersted, Sønderjyllands amt, søn af vejmd. Chr. Hansen; g. m. Linda H., f. Tranekjær; udd. h. VVS-installatør B. Lyneborg, Sommersted 1961–65, svend h. VVS-installatørerne Henry Thomsen, Oksenvad og H. Vobeser, Toftlund, etabl. nuværende virksomhed 1970, på nuværende adr. i nyopført ejendom s. 1971; VVS-arbejde; medl. af Dansk VVS-Installatør Forening, kreds 16, Syd; hobby: fodbold.

Adr.: Magstrup, 6572 Simmersted.

Firma: Leif Hansen, VVS-installatør, Magstrup, 6572 Simmersted.

Hansen, Leif Døssing, VVS-installatør; f. 6/6 1936 i Silkeborg; g. 1963 m. Grete D. H., f. Bech; udd. h. blikkenslagermester Bøje Guldhammer Christensen, Randers 1953–55, mekaniker i flyvevåbnet 1955–68, gas- og vandmestereksm., Århus 1967, etabl. nuværende virksomhed 1969, udvidet på nuværende adr. 1971; VVS-arbejde; medl. af Dansk VVS-Installatør Forening, kreds 13, Midtjyden.

Adr.: Porsevænget 26, 7400 Herning.

Firma: L. Døssing Hansen, VVS-installatør, Møllevænget 16, 7400 Herning.

Hansen, Leif Henning, direktør; f. 28/3 1927 i Århus, søn af gartner Aage Hansen; g. 19/6 1948 m. Birthe H., f. Ambeck; udd. s. kedelsmed i fa. G. Meier Jæger, Århus 1942–46, svend sst. og i A/S Schmith, Mygind & Hüttemeier, Kbhvn., etabl. nuværende virksomhed i Kbhvn. 1949 sm. m. fabrikant Hans W. Christensen, eneindehaver 1951, på nuværende adr. s. 1959, virksomheden omdannet t. aktieselskab 1972; fremstilling af apparater og beholdere t. den kemiske industri; medl. af Foreningen af Fabrikanter i Jernindustrien i København.

Adr.: Hovedgaden 3, 4221 Gadstrup.

Firma: Hansen & Christensen Staalindustri A/S, Hovedgaden 3, 4621 Gadstrup.

Hansen, Leif Preben, VVS-installatør; f. 11/12 1935 i Thisted, søn af gas- og vandmester Thomas Hansen; g. m. Hanne H.; udd. h. blikkenslagermester Niels E. Skaarup, Thisted 1952–57, VVS-eksm., Ålborg 1970, svend i fa. Christiansen & Andersen, Kbhvn., medindehaver i faderens virksomhed 1963 (grundlagt 1939), eneindehaver s. 1970; VVS-arbejde, speciale: servicemontør f. fl. olieselskaber; medl. af Dansk VVS-Installatør Forening, kreds 10, Nord Vest.

Adr.: Nørre Allé 29, 7700 Thisted.

Firma: Thomas Hansen & Søn, VVS-installationsfirma, Nørre Allé 1, 7700 Thisted.

Hansen, Leif Sejerø, blikkenslagermester; f. 12/3 1931 i Skejby, Århus amt, søn af arbejdsmd. Anders Martinus Hansen; g. 12/3 1954 m. Tove S. H., f. Pedersen; udd. h. blikkenslagermester Vermund Hansen, Århus 1946–51, svendebrev 1951, frekventeret kurser, svend på lærestedet 1953–61, etabl. nuværende virksomhed 1961, opført nyt værksted 1967; smede- og maskinarbejde efter op-

gave, kobber- og skiferarbejde samt VVS-arbejde, medvirket bl. a. v. Juelsminde præstegård, Palsgård gods og boligbyggeri; medl. af Foreningen af Blikkenslagermestre på landet i Jylland, formd. f. Lærlingeforeningen, Århus 1950–51, f. Juelsminde Nybyg s. 1970; hobby: havebrug.

Adr.: Industrivej 1, 7130 Juelsminde.

Firma: Leif Sejerø Hansen, blikkenslagermester, Industrivej 1, 7130 Juelsminde.

Hansen, Lorenz Peter, smedemester, VVS-installatør; f. 7/6 1930 i Burkal, Sønderjyllands amt, søn af gårdejer Hans Hansen; g. 4/11 1955 m. Ruth H., f. Aagaard; udd. s. grovsmed h. smedemester Laur. Eriksen, Hejstrup 1948–52, svendebrev 1952, svend h. maskinbygger Kristian Hansen og VVS-installatør Aage Jørgensen, Vojens, etabl. nuværende virksomhed 1964, på nuværende adr. s. 1965, udvidet 1966 og 1969, gas-, vand- og sanitetseksm., Århus 1965; kleinsmedearbejde, speciale: VVS-arbejde; medl. af Haderslev Østeramts Smedemesterforening, censor v. gas- og vandmestereksm. 1963, medl. af best. f. skolenævnet 1966, formd. s. 1970, medl. af best. f. Over-Jerstal vandværk s. 1967 og f. KFUM-spejdernes Forældreforening s. 1965.

Adr.: Hovedgaden 47, Over-Jerstal, 6500 Vojens.

Firma: L. P. Hansen, VVS-installatør, Hovedgaden 47, Over-Jerstal, 6500 Vojens.

Hansen, Ludvig Kruse, blikkenslagermester, VVS-installatør; f. 20/2 1903 i Århus, søn af blikkenslagermester Peter Sophus Kruse Hansen; g. 6/11 1927 m. Emilie Sophie K. H., f. Loft; udd. h. faderen 1918–23, gas-, vand- og sanitetseksm., Kbhvn. 1924, medindehaver i faderens virksomhed 1926 (grundlagt 1901), eneindehaver 1939, optaget sønnen Arne Kruse Hansen s. medindehaver 1966, virksomheden samtidig omdannet t. interessentskab, overtaget egen ejendom s. å.; VVS-arbejde; tildelt Håndværksrådets hæderstegn i guld 1969; medl. af Dansk VVS-Installatør Forening, kreds 12, Århus, formd. f. Aarhus Blikkenslagerlaug 1940–66.

Adr.: Frederiks Allé 122, 8000 Århus C.

Firma: P. Hansen & Søn I/S, VVS-installationsfirma, Frederiks Allé 122, 8000 Århus C.

Hansen, Magnus Torbøl, smedemester; f. 22/11 1922 i Horne, Ribe amt, søn af smedemester Marinus Hansen; g. 29/10 1946 m. Kirstine H., f. Sørensen; udd. h. faderen 1936–40, frekventeret kurser, svend bl. a. sst., overtaget faderens virksomhed 1946; vogn- og beslagsmedie, forhandling og reparation af landbrugsmaskiner; medl. af Ribe amts Smedemesterforening.

Adr.: Horne, 6800 Varde.

Firma: Horne Smede- og Maskinforretning, Horne, 6800 Varde.

Hansen, Marius, smedemester, VVS-installatør; f. 3/3 1937 i Næsbjerg, Ribe amt, søn af gårdejer Peter Joachim Hansen; g. 13/10 1962 m. Hanne H., f. Madsen; udd. h. smedemester Andr. Hansen, Nordenskov 1952–56, svend bl. a. sst., frekventeret Teknologisk Institut, Kbhvn., overtaget nuværende virksomhed 1963, udvidet fl. gange, opført nyt værksted 1969; smedearbejde, forhandling og reparation af landbrugsmaskiner samt VVS-arbejde; medl. af Ribe amts Smedemesterforening.

Adr.: Årre, 6800 Varde.

Firma: Aarre Smede- & Maskinforretning, Årre, 6800 Varde.

Hansen, Mogens, smedemester.

Firma: Gevninge Smede- og Maskinværksted, Gevninge, 4000 Roskilde.

Hansen, Mogens, VVS-installatør; f. 14/12 1916 i Kbhvn., søn af blikkenslager Wm. Hansen; udd. i blikkenslagerfa. Otto Mathiesen, Kbhvn. 1931–36, svend bl. a. i fa. Lindegaard & Søn, Kbhvn., medindehaver i nuværende virksomhed 1946 (grundlagt 1899), eneindehaver s. 1949; VVS-arbejde, reparationsarbejde; medl. af Dansk VVS-Installatør Forening, kreds 1, Kbhvn.

Adr.: Schacksgade 1, 1365 Kbhvn. K.

Firma: S. E. Jensen & Roed, VVS-installationsfirma, Schacksgade 7, 1365 Kbhvn. K.

Hansen, Mogens Angelo, smedemester; f. 30/4 1928 i Fåborg, søn af smedemester Gu-

stav Angelo Hansen; g. 25/6 1955 m. Inger Elisabeth H., f. Nielsen; udd. s. maskinarbejder på Fåborg Jernstøberi og h. smedemester Carl Iversen, Århus 1942–47, eksm. s. beslagsmed, hærens beslagskole 1950, maskinmester t. søs 1948–52, etabl. s. smedemester i Århus 1954, overtaget nuværende virksomhed 1960, till. skibstømrerværksted; kasserer f. Aarhus Smedelaug s. 1970, medstifter af og medl. af best. f. Aarhus-Smedemestrenes Interessegruppe s. 1966; hobby: kaproning.

Firma: Aarhus Skibsværft, Sydhavnen, 8000 Århus C.

Hansen, Nicolai Christian, direktør; f. 16/11 1919 i Toftlund, Sønderjyllands amt, søn af postbud Marius Hansen; g. 7/1 1961 m. Annelise H., f. Schrøder; kontorudd. i fa. Dietrich Jepsen, Bredebro 1936–40, kontorass. på Sønderborg Skibsværft 1941–45, egen korn- og foderstofforretning i Løgumkloster 1945–48, generalagent f. de eng. myndigheder, Hamburg 1948–53, bogholder i nuværende virksomhed 1954–63, indkøbschef på Højspændingsværket, Åbenrå 1961–68, overtaget nuværende virksomhed 1968, samtidig omdannet t. interessentskab, ændret t. aktieselskab 1971 (grundlagt 1949); VVS-arbejde; medl. af Dansk VVS-Installatør Forening, kreds 16, Syd.

Adr.: Jettevej 5, Hostrupskov, 6200 Åbenrå.

Firma: Mathias Hendes eftf. A/S, VVS-installationsfirma, Borgmester Finks Gade 2, 6200 Åbenrå.

Hansen, Niels, smedemester; f. 2/5 1901 i Landsgrav, Vestsjællands amt, søn af smedemester Julius Hansen; g. 22/4 1935 m. Meta Mathilde H., f. Nielsen; udd. h. faderen 1915–18, eksm. s. beslagsmed, Landbohøjskolen 1923, svend bl. a. på Korsør Skibsværft og i Fodby Smedie, overtaget faderens virksomhed 1928; smede- og maskinarbejde, forhandling og reparation af landbrugsmaskiner samt VVS-arbejde; medl. af Sydvest- og Midtsjællands Smedemesterforening og af Dansk Maskinhandlerforening.

Adr.: Korsørvej 16–18, 4200 Slagelse.

Firma: Landsgrav Smede- og Maskinforretning, Korsørvej 16–18, Slagelse.

Hansen, Niels, VVS-installatør; f. 8/5 1920 i Kbhvn., søn af blikkenslagermester Wm. Asger Hansen; g. 18/9 1942 m. Ellen H., f. Christensen; udd. h. blikkenslagermester Georg Larsen, Valby 1935–40, svend bl. a. i ingeniørfa. Ludvigsen & Hermann A/S og Drost & Rye Petersen, begge Kbhvn., overtaget nuværende virksomhed 1958; VVS-arbejde, medvirket bl. a. v. boligbyggeri; medl. af best. f. Dansk VVS-Installatør Forening, kreds Holbæk; tildelt Christian IX's mindelegat 1939.

Adr.: Labæk 47, 4300 Holbæk.

Firma: Axel Smiths eftf., VVS-installationsfirma, Labæk 47, 4300 Holbæk.

Hansen, Niels Dahl, smedemester; f. 1/6 1912 i Svaneke, søn af stenhugger Niels Hansen; g. 21/12 1937 m. Ragnhild H., f. Hjorth; udd. h. smedemester S. A. Lindblad 1926–30, svend bl. a. h. fabrikant H. E. Jensen og h. smedemester A. P. Erichsen, begge Åkirkeby, etabl. s. smedemester i Åkirkeby 1951, mageskiftet m. nuværende virksomhed 1961; kleinsmede- og bygningsarbejde, reparation af landbrugsmaskiner samt VVS-arbejde, speciale: slibning af motorklippere, medvirket bl. a. v. Gubbegårds vandværk; medl. af Bornholms Smedemesterforening; hobby: lystfiskeri.

Adr.: Poulsker, 3730 Neksø.

Firma: Niels Dahl Hansen, smedemester, Poulsker, 3730 Neksø.

Hansen, Niels Houlberg, smedemester; f. 27/4 1921 i Oksvang, Ribe amt, søn af gårdejer Hans Bovulf Hansen; g. 18/7 1947 m. Gerda H., f. Jensen; udd. h. smedemester Harry Andersen, Andrup 1938–42, svend bl. a. i smedefa. Karl E. Larsen & Sørensen, Tarp, etabl. nuværende virksomhed 1947; smede- og maskinarbejde efter opgave, forhandling og reparation af landbrugsmaskiner samt VVS-arbejde; medl. af Ribe amts Smedemesterforening.

Adr.: Gl. Novrupvej 1, 6700 Esbjerg.

Firma: N. Houlberg Hansens Smede- og Maskinværksted, Gl. Novrupvej 1, 6700 Esbjerg.

Hansen, Niels Jacob Schilling, filialchef; f. 18/12 1922 i Viby J., Århus amt, søn af

snedker Hans Laur. Hansen; g. 31/3 1951 m. Inge Grete S. H., f. Fjelrad; præliminæreksm. 1939, handelsudd. h. Vestergaard & Co. A/S, Århus 1939–42, korrespondenteksm. i tysk og engelsk, frekventeret Den danske Købmandsskole, London 1948, studieophold i England, frekventeret kurser, repræsentant i nuværende virksomheds Århus filial 1950, salgsdisponent sst. 1964, filialchef f. Herning filialen s. 1971 (virksomheden grundlagt 1866, omdannet t. aktieselskab 1934 – filialer i Århus (Brabrand), Ålborg (Gug), Herning, Kolding, Odense og Nykøbing Fl.); engros-forhandling af VVS-artikler m. v.; hobby: numismatik.

Adr.: Schubertsvej 35, 7400 Herning.

Firma: Brødrene Dahl A/S, Brødregaarden Herning, Rødbyvej 2, 7400 Herning.

Hansen, Niels Peter, driftsassistent; f. 18/3 1947 i Landsgrav, Vestsjællands amt, søn af smedemester Niels Hansen; realeksm. 1964, udd. h. faderen 1964–68, hjemsendt s. befalingsmd. 1970, VVS-eksm. s. å., svend h. faderen, driftsass. sst. s. 1971; smede- og maskinarbejde, forhandling og reparation af landbrugsmaskiner samt VVS-arbejde; medl. af best. f. Slagelse Brevdueforening; hobby: antikviteter (medindehaver i antikvitetsforretning).

Adr.: Korsørvej 16–18, 4200 Slagelse.

Firma: Landsgrav Smede- og Maskinforretning, Korsørvej 16–18, 4200 Slagelse.

Hansen, Niels V., VVS-installatør; f. 3/4 1923 i Dannemare, Storstrøms amt, søn af skrædder Evald Hansen; g. 26/12 1946 m. Tove Johanne H., f. Brodal; indt. 1949 beskæftiget i forskelligt erhverv, udd. h. blikkenslagermester Hans Mortensen, Egtved 1949–52, svend 1952–54, etabl. nuværende virksomhed 1954; skifer- og kobberarbejde, VVS-arbejde, medvirket bl. a. v. Assens kommuneskole og DSB; medl. af Dansk VVS-Installatør Forening, kreds 7, Fyn, af best. f. Assens Håndværkerforening s. 1970, formd. f. Assens brandvæsen 1955–65.

Adr.: Løimarksvej 10, 5610 Assens.

Firma: Niels V. Hansen, VVS-installatør, Løimarksvej 10, 5610 Assens.

Hansen, Niels Vagn, smedemester; f. 24/12 1930 i Ugerløse, Vestsjællands amt, søn af vognmd. Hans Hansen; g. 11/7 1954 m. Johanne H., f. Larsen; udd. s. vogn- og beslagsmed h. smedemester Gunnar Harbo Hansen, Ugerløse 1946–50, VVS-eksm., Kbhvn. 1968, arbejdet s. svend og arbejdsformd., etabl. nuværende virksomhed 1961; smede- og maskinarbejde, VVS-arbejde; medl. af Nordsjællands Smedemesterforening.

Adr.: Lindevej 4, 3540 Lynge.

Firma: Vagn Hansen, smedemester, Lindevej 4, 3540 Lynge.

Hansen, O. Heide, fabrikant; f. 21/5 1923 i Odense; udd. s. maskinarbejder i A/S Thomas B. Thrige, Odense 1937–42, maskinisteksm. 1943, svend fl. steder, etabl. nuværende virksomhed 1959, udvidet på nuværende adr. i nyopført fabrik 1969; fremstilling af specialmaskiner, bl. a. t. træindustrien; medl. af Horsens omegns Smedemesterforening.

Adr.: Lokes Allé 8, 8700 Horsens.

Firma: Heide Hansen, maskinfabrik, Sverigesvej 3, 8700 Horsens.

Hansen, Ole Jørn, direktør, civilingeniør; f. 22/9 1913 i Ålborg, søn af direktør Alfr. Hansen; g. 13/4 1938 m. Else Eline H., f. Jacobsen; student 1932, cand. polyt. 1938, ingeniør i F. L. Smidth & Co. A/S s. å., direktør i nuværende virksomhed s. 1964; produktionsretten f. Nordeuropa af SCI statiske nødstrømsanlæg (UPS-anlæg), licens m. Solid State Controls Inc. f. bl. a. vekselspænding t. dataanlæg, processtyringsanlæg, hospitaler m. m.; medl. af Foreningen af Fabrikanter i Jernindustrien i København.

Adr.: Elmevænget 27, 2880 Bagsværd.

Firma: Knud Lindberg A/S, Islevdalvej 200, 2610 Rødovre.

Hansen, Ole Ørsted, VVS-installatør; f. 28/2 1941 i Køge, søn af blikkenslagermester Einer Ørsted Hansen; g. 29/9 1963 m. Kirsten H., f. Schiødt; handelsudd. i fa. Brdr. A. & O. Johansen, Kbhvn. 1958–62, udd. h. faderen 1964–68, medindehaver i nuværende virksomhed s. 1965 sm. m. broderen John Ørsted Hansen (virksomheden grundlagt af farfaderen 1922); VVS-arbejde og forhandling af sanitære artikler; medl. af Dansk VVS-Installatør Forening, kreds 3, Roskilde.

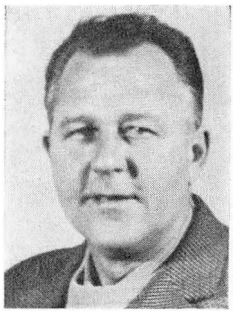

M. A. Hansen
smedemester
Århus C.

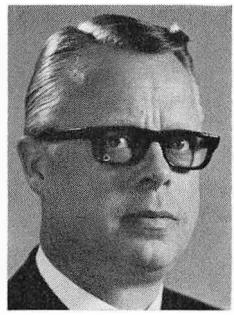

N. J. S. Hansen
filialchef
Herning



P. M. Hansen
smedemester
Nakskov

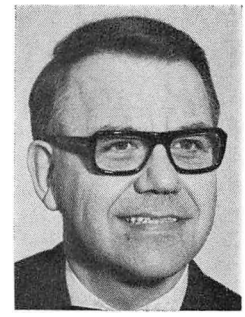

P. W. Hansen
filialdirektør
Gug

Firma: Oskar Hansens eftf., VVS-installationsfirma, Nørregade 76, 4600 Køge.

Hansen, Otto, smedemester; medl. af Nordvestsjællands Smedemesterforening.
Firma: Otto Hansen, smedemester, Ørø, 4300 Holbæk.

Hansen, Otto, smedemester; medl. af Gl. Roskilde amts Smedemesterforening.
Adr.: Lillemarken 1, Gevninge, 4000 Roskilde.

Hansen, Otto Diderik, smedemester; f. 12/12 1913 i Ørsted, Århus amt, søn af smedemester Niels Kristian Hansen; g. 17/5 1937 m. Karen H., f. Jensen; udd. s. maskinarbejder og rørlægger h. faderen 1929-33, frekventeret kurser, svend i A/S Scandia, Randers, bestyrer f. moderen 1936–40, indehaver af virksomheden 1940–44 sm. m. broderen Poul D. Hansen, egen virksomhed i Uldum s. 1944, udvidet m. reservedelslager i Horsens 1953; smede- og maskinarbejde efter opgave, forhandling og reparation af landbrugsmaskiner og traktorer, eneforhandling af International Harvester, till. VVS-arbejde; medl. af Horsens omegns Smedemesterforening, medl. af Uldum sogneråd s. 1958, fl. lokale tillidshverv.
Adr.: 7171 Uldum.
Firma: Uldum Maskinforretning, 7171 Uldum.

Hansen, Ove, fabrikant; f. 1/8 1915 i Egeris, Viborg amt; g. 1942 m. Elna H., f. Kloch; udd. s. maskinarbejder i fa. Silian, Bjerre 1929–34, maskinisteksm. 1937, håndværkerprøve, Teknologisk Institut, Kbhvn. s. å., værkfører på maskinfabrikken Gyro, Skive 1939–43, overværkfører sst. 1943–67, medindehaver i nuværende virksomhed s. 1969, virksomheden samtidig omdannet t. interessentskab (grundlagt 1890); fremstilling af lysmaster, skinnetrucks og maskiner efter opgave, underleverandør t. maskinindustrien; medl. af Centralforeningen for Smedemestre i Jylland, faglærer v. tekn. skole, Skive 1942–60.
Adr.: Porshøjvej 41, 7800 Skive.
Firma: Rich. Bitsch & Ove Hansen I/S, maskinfabrik, Marius Jensens Vej, 7800 Skive.

Hansen, Ove E., VVS-installatør; medl. af Dansk VVS-Installatør Forening, kreds 1, Kbhvn.
Firma: Ove E. Hansen, VVS-installatør, Gyldendalsvej 24, 2800 Lyngby.

Hansen, Ove H., smedemester; medl. af Centralforeningen for Smedemestre i Østifterne.
Adr.: Gallemarksvej 2, 4700 Næstved.
Firma: Ove H. Hansen, smedemester, Odinsvej 6, 4700 Næstved.

Hansen, P., smedemester.
Firma: P. Hansen, smedemester, Himmelev, 4000 Roskilde.

Hansen, P. M., underdirektør; optaget i direktionen s. underdirektør 1971 (virksom-

heden grundlagt 1849, omdannet t. aktieselskab 1959); forhandling af jern, rør, sanitets- og centralvarmeartikler, værktøj og fyringsolie; medl. af best. f. Wandel-Petersen A/S.

Adr.: Valhalvej 20, 4000 Roskilde.

Firma: Wandel-Petersen A/S, Præstemarksvej 17, 4000 Roskilde.

Hansen, Palle, maskinhandler.

Firma: P. Hansen, maskinforretning, 3600 Frederikssund.

Hansen, Peder, smedemester; medl. af Nordvestsjællands Smedemesterforening.

Firma: Peder Hansen, smedemester, 4470 Svebølle.

Hansen, Per Kaufmann, driftsleder, ingeniør; f. 22/1 1942 i Kbhvn., søn af fabrikant, ingeniør Ib Kaufmann Hansen; ansat s. driftsleder i faderens virksomhed s. 1967.

Firma: Ika, maskinfabrik, Artillerivej 110–112, 2300 Kbhvn. S.

Hansen, Peter, VVS-installatør; f. 22/12 1937 i Århus, søn af formd. Jens Chr. Hansen; g. 19/5 1962 m. Ketty H., f. Larsen; udd. i blikkenslagerfa. Hansen & Frederiksen, Næstved 1954–59, gas-, vand- og sanitetseksm. 1967, svend i Kbhvn. og fa. Christensen & Søn, Næstved, etabl. nuværende virksomhed 1969; VVS-arbejde; medl. af Dansk VVS-Installatør Forening, kreds 3, Roskilde.

Adr.: Knudsvej 30, 4623 Lille-Skensved.

Firma: Peter Hansen, VVS-installatør, Knudsvej 30, 4623 Lille-Skensved.

Hansen, Poul, VVS-installatør; medl. af Dansk VVS-Installatør Forening, kreds 15, Østjyden.

Firma: Carl Hansen & Søn, VVS-installationsfirma, Vestergade 36, 7100 Vejle.

Hansen, Poul, VVS-installatør; medl. af Dansk VVS-Installatør Forening, kreds 2, Frederiksborg.

Firma: Poul Hansen, VVS-installatør, Horsevænget 22, 3400 Hillerød.

Hansen, Poul Dahlerup, smedemester; f. 19/10 1909 i Ørsted, Århus amt, søn af smedemester Niels Karl Kristian Hansen; g. 19/5 1935 m. Paula D. H., f. Christensen; udd. h. faderen 1925–29, svendebrev 1929, svend sst., bestyrer f. moderen 1935–40, overtaget virksomheden 1940 sm. m. broderen Diderik Hansen, eneindehaver s. 1945 (virksomheden grundlagt af farfaderen 1876), opført ny værkstedsbygning 1949–50 og ny forretningsejendom m. kontor og udstillingslokale på nuværende adr. 1959; smede- og maskinarbejde efter opgave, forhandling og reparation af landbrugsmaskiner, speciale: International Harvester og Claas mejetærskere, reparation af traktorer samt VVS-arbejde; medl. af Randers omegns Smedemesterforening, Dansk Maskinhandlerforening, formd. f. sammes østjyske kreds 1965–68, kasserer f. tekn. skole, Ørsted 1938–60, næstformd. f. Ørsted sogneråd 1946–50.

Firma: Ørsted Maskinforretning, Søndergade 4, 8950 Ørsted.

Hansen, Poul Erik, smedemester; f. 8/3 1943 i Gangsted, Århus amt, søn af smedemester Aksel Hansen; g. 9/12 1967 m. Laila H., f. Eisner; frekventeret Elbæk efterskole 1956–57, udd. s. vogn- og beslagsmed h. faderen 1957–61, frekventeret Haslev Beslagskole 1961, svendeprøve sst. 1961, frekventeret kurser, gas- og vandmestereksm., Horsens 1966, svend bl. a. h. faderen og i fa. A. Blom, Skanderborg, overtaget faderens virksomhed 1969 (grundlagt s. bysmedie ca. 1700), på nuværende adr. i egen ejendom s. å., samtidig udvidet; smede- og maskinarbejde efter opgave, forhandling og reparation af landbrugsmaskiner og -redskaber samt traktorer, till. VVS-arbejde, medvirket bl. a. v. Gangsted Andelsmejeri, Elbæk efterskole og Gangsted kirke; medl. af Horsens omegns Smedemesterforening, af best. f. Venstre Vælgerforening, Gangsted s. 1971, brandass. s. 1970; hobby: jagt.

Adr.: Gangsted, 8732 Hovedgård.

Firma: Gangsted Smede- og Maskinforretning, Gangsted, 8782 Hovedgård.

Hansen, Poul-Erik, gas- og vandmester; f. 20/3 1940 i Århus, søn af gas- og vandme-

ster Erik Hansen; g. 30/5 1964 m. Ketty Kristine H., f. Madsen; udd. h. blikkenslagermester B. V. Jensen, Århus 1956–61, svend h. faderen, medindehaver 1971 (virksomheden grundlagt 1954), gas- og vandmestereksm., Århus 1967; VVS-arbejde; medl. af Aarhus Gas- og Vandmesterforening.

Adr.: Martsvej 6, 8210 Århus V.

Firma: Erik Hansen & Søn, gas- & vandmestre, Thunøgade 6, 8000 Århus C.

Hansen, Poul Hilmer, VVS-installatør; f. 3/7 1923 i Herfølge, Roskilde amt, søn af arbejdsmd. Niels Otto Hansen; g. 19/12 1948 m. Kathrine H., f. Kryger; udd. s. blikkenslager i Vallø, svend sst., overtaget virksomheden 1960, sen. flyttet t. nuværende adr.; VVS-arbejde; medl. af Dansk VVS-Installatør Forening, kreds 3, Roskilde.

Adr.: Ll. Stationsvej 4, 4681 Herfølge.

Firma: Poul Hansen, VVS-installatør, Ll. Stationsvej 5, 4681 Herfølge.

Hansen, Poul Ingvard, VVS-installatør; f. 27/7 1929 i Vejle, søn af blikkenslagermester Max Chr. Hansen; g. 3/2 1951 m. Edith H., f. Nissen; udd. i blikkenslagerfa. Carl Hansen & Søn, Vejle 1944–48, gas-, vand- og sanitetseksm., Århus 1954, frekventeret kurser, studierejse t. Spanien, svend bl. a. h. blikkenslagermestrene Vilh. Olsen og N. C. Kirk & Søballe Poulsen, alle Vejle, etabl. s. blikkenslagermester i Vejle 1956, på nuværende adr. s. å., opført nyt værksted 1956, udvidet senest 1970; skifer- og VVS-arbejde samt parcelhusbyggeri, medvirket bl. a. v. flyvestation og ungdomsskole i Vandel; medl. af Dansk VVS-Installatør Forening, kreds 15, Østjyden, fl. lokale tillidshverv.

Adr.: Randbølvej, 7184 Vandel.

Firma: Ingvard Hansen, VVS-installatør, Randbølvej, 7184 Vandel.

Hansen, Poul Leo, VVS-installatør; f. 26/7 1935 i Kbhvn., søn af rørsmed Hans Hansen; g. 6/7 1957 m. Grethe H., f. Svendsen; udd. s. kleinsmed i A/S Smith, Mygind & Hüttemeier, Kbhvn. 1950–55, svendeprøve: veludført, svend bl. a. i fa. K. V. Hamann, Kbhvn., gas- og vandmestereksm. 1962, etabl. nuværende virksomhed s. å.; VVS-arbejde, blikkenslagerarbejde, reparationsarbejde, medvirket bl. a. v. kommunalt arbejde, Hvidovre kommune, Frydenhøj skolen, Glostrup, Tårnby gymnasium, fabriks- og boligbyggeri; medl. af Dansk VVS-Installatør Forening, kreds 1, Kbhvn., Håndværkerforeningen samt tilsluttet VVS-branchens garantiordning.

Adr.: Paris Boulevard 38, 2650 Hvidovre.

Firma: Poul L. Hansen, VVS-installatør, Paris Boulevard 38, 2650 Hvidovre.

Hansen, Poul Morén, smedemester; f. 25/7 1911 i Nakskov, søn af skomager Jens Hansen; g. 7/11 1936 m. Else M. H., f. Hansen; udd. s. grov-, vogn- og beslagsmed h. smedemester P. C. Petersen, Nakskov 1925–29, svendebrev 1929, frekventeret Esbjerg Arbejderhøjskole 1933–34, gas- og vandmestereksm., Århus 1967, svend bl. a. h. læremesteren og på Nakskov og Svendborg skibsværfter, etabl. nuværende virksomhed 1962; smede- og maskinarbejde efter opgave og VVS-arbejde; medl. af Vestlollands Smedemesterforening og Nakskov Gas- og Vandmesterforening.

Adr.: Rødbyvej 152, 4900 Nakskov.

Firma: P. Morén Hansen, smedemester, VVS-installatør, Rødbyvej 152, 4900 Nakskov.

Hansen, Poul Peter, smedemester; f. 17/10 1934 i Fangel, Fyns amt, søn af landmd. Vald. Hansen; g. 5/4 1958 m. Rita H., f. Andersen; udd. s. maskinarbejder på Skeby Maskinfabrik, Bogense 1950–54, svend h. smedemester Alfr. Pedersen, Søndersø, etabl. nuværende virksomhed 1959; smede- og maskinarbejde efter opgave, forhandling og reparation af landbrugsmaskiner samt VVS-arbejde, medvirket bl. a. v. Særslev ungdomsskole og Melby forsamlingshus; medl. af Otterup kredsen u. Fyns Stifts Smedemesterforening, brandfoged s. 1963 og kommunal maskinsynsmd. s. 1970; hobby: lystfiskeri.

Adr.: Melby, 5486 Grindløse.

Firma: Melby Maskinforretning, Melby, 5486 Grindløse.

Hansen, Poul Søren, kleinsmedemester; f. 21/1 1902 i Hørsholm, Frederiksborg amt, søn af smedemester Lars Chr. Hansen; g.

16/5 1930 m. Anna Cecilie H., f. Bjørn; udd. h. kunstsmedemester Chr. Christensen, Kbhvn. 1916–21, svend sst., arbejdsophold i Schweiz, Frankrig og USA, etabl. nuværende virksomhed 1929, optaget sønnen, ingeniør Sven B. Hansen s. medindehaver 1961; bygningssmedearbejde, fremstilling af fabriksanlæg samt kunstsmedearbejde (også i udlandet); medl. af Kleinsmedemester- og Mekanikerforeningen for København og Omegn og af Foreningen af Smede- og Maskinvirksomheder i København.

Adr.: Vigerslevvej 76 B, 2500 Valby.

Firma: Samson, kunst- og kleinsmedie, Landlystvej 30 A, 2650 Hvidovre.

Hansen, Poul Wendelboe, filialdirektør; f. 16/4 1922 i Ålborg, søn af repræsentant Ditlev Hansen; g. 3/4 1946 m. Erna W. H., f. Pedersen; realeksm. 1939, handelsudd. i K. Kjeldgaard A/S, Ålborg 1940–45, ansat h. P. C. Petersen A/S, Ålborg 1945–69, filialdirektør f. Brødrene Dahl A/S, Ålborg filial s. 1970 (virksomheden grundlagt 1866, omdannet t. aktieselskab 1934 – filialer i Århus (Brabrand), Ålborg (Gug), Herning, Kolding, Odense og Nykøbing Fl.); engros-forhandling af VVS-artikler m. v.; formd. f. repræsentantskabet f. Ny Jysk Grundejer-Kreditforening.

Adr.: Peder Paars Vej 2, 9000 Ålborg.

Firma: Brødrene Dahl A/S, Brødregaarden Aalborg, Gugvej 146, 9250 Gug.

Hansen, Preben, metalstøber; f. 28/9 1936 i Århus, søn af redaktør Vald. Hansen; g. 25/2 1955 m. Lis H., f. Mortensen; handelsudd. i fa. Dano, Søborg 1950–54, medarbejder i nuværende virksomhed s. 1955, overtaget virksomheden 1965, virksomheden samtidig omdannet t. interessentskab (grundlagt 1920, på nuværende adr. s. 1932); fremstilling af metalstøbegods; medl. af Metalvarebranchens Arbejdsgiverforening; hobby: lystfiskeri.

Adr.: Byskovvej 21, 2730 Herlev.

Firma: A. P. Mortensens eftf. I/S, Tolstojs Allé 30, 2860 Søborg.

Hansen, Preben, smedemester; f. 20/6 1938 i N. Højrup, Fyns amt, søn af rentier Peder Hansen; g. 28/9 1963 m. Tove H., f. Jensen; udd. s. smed i Ebberup 1954–58, svend h. smedemester Chr. Linde, Odense, etabl. nuværende virksomhed 1963; smede- og maskinarbejde efter opgave, VVS-arbejde, medvirket bl. a. v. Næsby kommunale børnehave; medl. af Fyns Stifts Smedemesterforening; hobby: jagt.

Adr.: Tarupvej 13, Allesø, 5270 Næsby.

Firma: Preben Hansen, smedemester, Tarupvej 13, Allesø, 5270 Næsby.

Hansen, Reinhardt, smedemester; f. 8/5 1913 i Vejen, Ribe amt, søn af smedemester Johs. Hansen; g. m. Anna H., f. Madsen; udd. h. faderen 1928–32, svend bl. a. sst. og h. smedemester Oscar Jensen, Brædstrup samt i Esbjerg, Hodde og Askov, medindehaver i faderens virksomhed, overtaget samme 1949, till. etabl. I/S Hansen m. sønnerne Willy og Johs. Hansen s. medinteressenter; smede- og maskinarbejde, fremstilling af halvfabrikata, forhandling og reparation af landbrugsmaskiner, medvirket bl. a. v. kommunalt arbejde; medl. af Ribe amts Smedemesterforening, tidl. medl. af best.

Adr.: 6740 Bramming.

Firma: Reinhardt Hansen, smedemester, 6740 Bramming.

Hansen, Richard, gas- og vandmester; medl. af Odense Varme-, Gas- og Vandmesterforening.

Firma: Rich. Hansen, gas- og vandmester, Kochsgade 6, 5000 Odense.

Hansen, Richard, smedemester; f. 16/10 1901 i Vellev, Viborg amt, søn af smedemester Frederik Hansen; g. 3/8 1929 m. Ellen Rasmine H., f. Broni-Hansen; udd. s. maskinarbejder på Randers Vognfabrik, Randers 1916–20, svend h. smedemester Johs. Madsen, Ginnerup 1926–34, overtaget nuværende virksomhed 1934 (grundlagt 1929), udvidet 1953; vogn- og beslagsmedie, forhandling og reparation af landbrugsmaskiner, cykler og knallerter, VVS-arbejde og Esso-service; medl. af Randers omegns Smedemesterforening, af Ginnerup sogneråd 1954–58, tidl. formd. f. beskæftigelsesudvalget.

Adr.: Fannerup, 8560 Kolind.

Firma: Fannerup Smede- og Maskinforretning, Fannerup, 8560 Kolind.

Hansen, Richard Frimann, smedemester; f. 16/4 1930 i Damme, Storstrøms amt, søn af smedemester Peter Hansen; g. 7/5 1960 m. Birthe H., f. Nielsen; udd. h. faderen 1944–48, svend bl. a. sst. og i Gevninge, bestyrer f. moderen 1956, overtaget virksomheden 1964 (grundlagt ca. 1916, på nuværende adr. s. 1919), frekventeret Teknologisk Institut, Kbhvn. 1971; smede- og maskinarbejde efter opgave, forhandling og reparation af landbrugsmaskiner og VVS-arbejde; medl. af Møns Smedemesterforening, af best. 1964–70, medl. af best. f. Damme vandværk.

Adr.: Damme, 4792 Askeby.

Firma: Damme Smede- og Maskinværksted, Damme, 4792 Askeby.

Hansen, Richardt, smedemester; f. 5/2 1906 i Højberg, Viborg amt, søn af smedemester Hans Hansen; g. 6/12 1940 m. Marie H., f. Nielsen; udd. h. faderen 1920–25, svend fl. steder, etabl. nuværende virksomhed 1940; smede- og maskinarbejde, forhandling og reparation af landbrugsmaskiner, VVS-arbejde og installation af oliefyr, medvirket bl. a. v. Rynkeby alderdomshjem; medl. af Kertemindekredsen u. Fyns Stifts Smedemesterforening, tidl. medl. af best., medl. af best. f. Rynkeby vandværk s. 1963, f. Rynkeby elværk 1953–68.

Adr.: Rynkeby Bygade 65, 5350 Rynkeby.

Firma: Rich. Hansen, smedemester, Rynkeby Bygade 65, 5350 Rynkeby.

Hansen, Sven, adm. direktør, ingeniør, M. af I.; f. 24/4 1927 i Næstved, søn af manufakturhandler Jens E. Hansen; g. 12/3 1955 m. Ruth H., f. Dinesen; realeksm. 1943, udd. s. maskinarbejder på De Forenede Jernstøberier, Næstved 1943–47, svendeprøve: særdeles veludført, ingeniør fra Kbhvn.s maskinteknikum 1951, ingeniør på lærestedet s. å., i fa. Scano Therm, Lyngby 1952–54, i nuværende virksomhed 1954, fabriksdirektør sst. 1961, adm. direktør s. 1967 (virksomheden grundlagt 1935, udvidet m. datterselskaberne A/S Skandinavisk Kedelfabrik, Herning 1954 og A/S G. Meier Jægers eftf., Herning 1961; fremstilling af kedler t. vand, damp og varm olie, olie- og gasfyringsanlæg samt tilbehør t. samme; medl. af Foreningen af Fabrikanter i Jernindustrien i Provinserne, formd. f. best. f. Næstved Diskontobank, medl. af best. f. A/S Sydsjællands Jernforretning, Næstved.

Adr.: Fjordtoften 6, 4700 Næstved.

Firma: A/S Dansk Stoker & Varmekedel Kompagni, Industrivej 17–21, 4700 Næstved.

Hansen, Svend Christian, fabrikant; f. 16/3 1914 i Kbhvn.; udd. s. maskinarbejder på Adolf Olsens Maskinfabrik, Kbhvn. 1928–33, frekventeret Værkførerskolen 1938–41, svend på lærestedet, værkfører bl. a. sst. og i fa. Waldoffs Papirindustri, etabl. nuværende virksomhed 1953; fremstilling af maskiner t. papir- og kartonnageindustrien, anilin-rotationstrykmaskiner og maskiner efter opgave; medl. af Foreningen af Smede- og Maskinvirksomheder i København.

Adr.: Sigbrits Allé 13, 2300 Kbhvn. S.

Firma: Sundby Maskinfabrik, Sigbrits Allé 13, 2300 Kbhvn. S.

Hansen, Svend Erik, smedemester, VVS-installatør; f. 7/1 1931 i Egtved, Vejle amt, søn af murer Hans Nielsen Hansen; g. 11/9 1954 m. Else H., f. Nielsen; udd. h. smedemester Gerhardt Melsen, Sædden 1946–50, svend sst., etabl. nuværende virksomhed 1960, udvidet i egen ejendom 1970; smede- og VVS-arbejde, medvirket bl. a. v. Sædden syge- og plejehjem; medl. af Dansk VVS-Installatør Forening, kreds 14, Vestjyden og medl. af den lokale arbejdsgiverforening; hobby: keramik.

Adr.: Kastanievej 39, Sædden, 6700 Esbjerg.

Firma: Sv. Erik Hansen, smedemester, VVS-installatør, Kastanievej 39, Sædden, 6700 Esbjerg.

Hansen, Svend Erik Silleborg, blikkenslagermester; f. 9/9 1943 i Århus, søn af rørlægger Sv. Hansen; g. 30/10 1965 m. Ilse H., f. Nicolaisen; udd. s. maskinarbejder på Højbjerg Maskinfabrik 1959–63, maskinass. i rederiet Lauritzen 1963–66, svend fl. steder 1966–67, overtaget nuværende virksomhed 1968 (grundlagt 1950); VVS-arbejde; medl. af Århus Smedelaug.



R. Hansen
smedemester
Fannerup, Kolind



R. F. Hansen
smedemester
Damme, Askeby

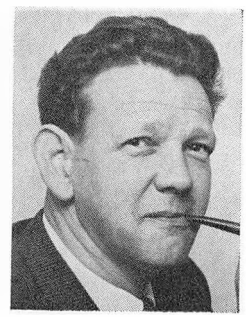

S. J. Hansen
fabrikant, smedemester
Århus C.

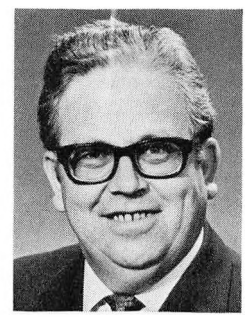

S. Aa. L. Hansen
smedemester
Snarup, Kværndrup

Adr.: Silkeborgvej 694, 8220 Brabrand.
Firma: Fl. Olssons eftf., Kræsten Iversens Vej 16, 8270 Højbjerg.

Hansen, Svend Folmer Christian, VVS-installatør; f. 15/8 1912 i Dalum, Fyns amt, søn af barber og frisør Peter Hansen; g. 9/8 1942 m. Esther H., f. Pedersen; udd. s. vogn- og beslagsmed i Kølstrup 1928–32, svend på lærestedet 1932–35, på Kølstrup elværk 1935–56, etabl. nuværende virksomhed 1956; VVS-arbejde; kasserer f. Kertemindekredsen u. Fyns Stifts Smedemesterforening.
Adr.: Kertinge Bygade 33, Kølstrup, 5300 Kerteminde.
Firma: Svend Hansen, VVS-installatør, Kertinge Bygade 33, Kølstrup, 5300 Kerteminde.

Hansen, Svend Harry, VVS-installatør; f. 3/6 1922 i Husby, Vejle amt, søn af arbejdsmd. Hans Peter Hansen; g. 29/9 1950 m. Tove Lilly H., f. Iversen; udd. h. blikkenslagermester I. C. Jensen, Esbjerg 1935–40, svendeprøve m. ros, frekventeret kurser, gas-, vand- og sanitetseksm., Århus 1951, studierejser t. Vesttyskland, Østrig, Frankrig, England, Holland og Belgien, svend bl. a. h. læremesteren og h. blikkenslagermestrene Carl Graff, Esbjerg og H. W. Olsen, Vejle, etabl. nuværende virksomhed 1955, udvidet fl. gange; kobber- og skiferarbejde samt VVS-arbejde, medvirket bl. a. v. Grejsdal kirke, Vejle ny krematorium, Damhavens skole, Langelinieskole, vandrehjem, Grejsdalens Stole- & Møbelfabrik samt boligbyggeri; medl. af Dansk VVS-Installatør Forening, kreds 15, Østjyden.
Adr.: Grejsdalsvej 17, 7100 Vejle.
Firma: Sv. Harry Hansen, VVS-installatør, Grejsdalsvej 17, 7100 Vejle.

Hansen, Svend Just, fabrikant, smedemester; f. 24/1 1921 i Århus, søn af smedemester Marius Hansen; g. m. Jytte H., f. Sørensen; udd. h. faderen 1935–39, svend sst., medindehaver i faderens virksomhed 1944 (grundlagt 1926), eneindehaver 1965; stålkonstruktioner, smedearbejde, markisefremstilling, solafskærmning, u. adr. Møllebakken 22, Hasselager, fremstilles aluminiumfacader, -vinduer og -døre, afd. har eget kontor i Kbhvn., u. adr. Bøgekildevej 6, Hasselager, fremstilles ventilationsmateriel og -anlæg, afd. har eget kontor i Esbjerg og København; medl. af Århus Smedelaug, af best. f. Aarhus Diskontobank s. 1970; hobby: sejlsport.
Adr.: Ryvangs Allé 32, 8240 Risskov.
Firma: Marius Hansen & Søn, Jægergårdsgade 29, 8000 Århus C.

Hansen, Svend Orla, værkfører; f. 19/9 1919 i Stokkemarke, Storstrøms amt, søn af arbejdsmd. Erik Hansen; g. 19/7 1947 m. Rita Else H., f. Hansen; udd. s. maskinarbejder og mekaniker i fa. H. Møller, Kældernæs og på C. Schmidths Maskinfabrik, Nykøbing Fl. 1934–40, svendebrev 1940, svend på sidstnævnte lærested 1940–49, i nuværende virksomhed 1949–69, værkfører sst. s. 1969 (virksomheden grundlagt 1878, omdannet t. aktieselskab 1969), gas-, vand- og sanitetseksm.,

Kbhvn. 1971; kleinsmede- og VVS-arbejde; medl. af Nykøbing Fl. Smedemesterforening.

Adr.: Aage Sørensens Gade 4, 4800 Nykøbing Fl.

Firma: A/S Carl Møller, Tværgade 25, 4800 Nykøbing Fl.

Hansen, Svend Aage, VVS-installatør; medl. af Foreningen af Blikkenslagermestre på landet i Jylland.

Firma: Sv. A. Hansen, VVS-installatør, 7160 Tørring.

Hansen, Svend Aage, VVS-installatør.

Firma: Varmecentralen I/S, Ottiliavej 15, 2500 Valby.

Hansen, Svend Aage, fabrikant, smedemester; f. 13/11 1941 i Ølgod, Ribe amt, søn af smedemester Hjalmar Hansen; g. m. Anita Marianne H., f. Algottson; udd. h. faderen 1955–59, svend sst., overtaget virksomheden 1966 (grundlagt af farfaderen ca. 1900), udvidet og moderniseret, till. overtaget stålstigefabrikken Trygg, Ølgod 1971, begge virksomheder på nuværende adr. s. 1971, udvidet s.å.; smedearbejde, forhandling og reparation af landbrugsmaskiner, fremstilling af stålstiger og højspændingsbeslag; medl. af best. f. Ribe amts Smedemesterforening.

Adr.: Skrænten 27, 6780 Ølgod.

Firma: Ølgod Smede- og Maskinforretning -Stige- og Maskinfabrikken Trygg, Østvej 3, 6780 Ølgod.

Hansen, Svend Aage Lindegaard, smedemester; f. 4/6 1919 i Snarup, Fyns amt, søn af smedemester Alb. L. Hansen; g. 22/7 1945 m. Else Marie H., f. Jensen; udd. h. smedemester Christen Christensen, Svanninge 1934–38, frekventeret Hadsten Håndværkerskole 1942–43, svend bl. a. h. faderen, overtaget virksomheden 1946 (grundlagt ca. 1900); smede- og maskinarbejde efter opgave, forhandling og reparation af landbrugsmaskiner og traktorer samt VVS-arbejde; formd. f. 9. kreds u. Fyns Stifts Smedemesterforening 1956–70, formd. f. Fyns Stifts Smedemesterforening s. 1970, medl. af hovedbest. f. Østifternes samvirkende Smedemesterforeninger s. 1968, medl. af udvalget vedr. den ny lærlingeuddannelse s. 1971, af Dansk Standardiseringsråds udvalg f. landbrugsmaskiner, formd. f. Krarup menighedsråd s. 1969 og f. Krarup Andelskasse s. 1965.

Adr.: Snarup, 5772 Kværndrup.

Firma: Snarup Smedie, Snarup, 5772 Kværndrup.

Hansen, Søren, smedemester; f. 28/7 1921 i Sengeløse, Kbhvn.s amt, søn af smedemester Henrik Hansen; g. 23/10 1948 m. Gerda H., f. Espersen; udd. s. vogn- og beslagsmed h. faderen 1935–39, frekventeret Haslev Håndværkerhøjskole og Teknologisk Institut, Kbhvn., svend h. faderen, medindehaver i faderens virksomhed, eneindehaver s. 1970; smede- og maskinarbejde efter opgave, forhandling og reparation af landbrugsmaskiner og cykler, till. VVS-arbejde; medl. af Sdr. Birks Smedemesterforening.

Adr.: Landsbygaden 9, Sengeløse, 2630 Tåstrup.

Firma: Sengeløse Smede- og Cykelforretning, Landsbygaden 9, Sengeløse, 2630 Tåstrup.

Hansen, Tage, fabrikant; f. 28/12 1922 i Århus; g. 14/8 1948 m. Inger Margrethe H., f. Hansen; udd. s. mekaniker i fa. Malmros, Århus 1941–45, svend fl. steder, værkfører i fa. Oscar M. Hougaard, Århus, arbejdsophold i Australien 1957–67 (egen karrosserifabrik), hotelejer 1967–71, overtaget nuværende virksomhed 1971; smede- og maskinarbejde efter opgave, fremstilling af trådvæv, trådgitre, sikkerhedsgitre, trådsold, havehegn, porte, låger, transport- og filterbånd; medl. af Foreningen af Smede- og Maskinvirksomheder i København.

Adr.: Korsørgade 8, 2100 Kbhvn. Ø.

Firma: I. W. Kliem, Rådmandsgade 27, 2200 Kbhvn. N.

Hansen, Th., smedemester; medl. af Nordvestsjællands Smedemesterforening.

Firma: Th. Hansen, smedemester, Smidstrup, 4330 Hvalsø.

Hansen, Tharben, VVS-installatør; f. 9/2 1919 i Tibirke, Frederiksborg amt, søn af bestyrer Anker Hansen; g. 30/5 1943 m. Tove

H., f. Christensen; udd. s. smed og maskinarbejder h. smedemester I. A. Knudsen, Ribe 1934–38, svend bl. a. sst. og h. smedemester C. H. Knudsen, Ribe, gas-, vand- og sanitetseksm., etabl. nuværende virksomhed 1954; VVS-arbejde, speciale: varmeinstallation, till. detailsalg af sanitære artikler; medl. af Dansk VVS-Installatør Forening, kreds 16, Syd.

Adr.: Leos Allé 76, 6270 Tønder.

Firma: Tharben Hansen, VVS-installatør, Vidågade 5, 6270 Tønder.

Hansen, Torben, VVS-installatør; medl. af Dansk VVS-Installatør Forening, kreds 1, Kbhvn.

Adr.: Kildevældsgade 75, 2100 Kbhvn. Ø.

Firma: A/S Blikkenslager Alfred Hansen, VVS-installationsfirma. Frederikssundsvej 114 A, 2700 Brønshøj.

Hansen, Torben, driftsleder; f. 20/6 1938 i Odense, søn af kobbersmed Knud Chr. Hansen; g. 27/12 1964 m. Jette H., f. Thomasen; udd. s. maskinarbejder på De Danske Mejeriers Maskinfabrik, Odense 1955–59, svendeprøve: veludført, maskinteknikereksm., Odense 1962, montør i Grønland, ansat i A/S F. L. Smidth, Kbhvn. 1962–64, frekventeret Odense maskinteknikum 1964–65, maskintekniker i rådg. ingeniørfirma H. P. Hartz Johansen, Odense 1965–66, salgschef i fa. Københavns Korn Frø Mølleri Maskiner A/S, Rødovre 1966–70 (firmaet ophørt 1970), nyt aktieselskab etabl. 1971, driftsleder s. å.; projektering og fremstilling af maskiner t. rensning af korn og frø, støvafsugnings- og filteranlæg, doserings- og blandingsanlæg, lufttransportanlæg, kontinuerlige tørrerier og indtagningsmaskiner, eksport t. Europa og oversøiske lande.

Adr.: Friisvej 22, 2670 Greve Strand.

Firma: A/S Delta Maskiner for korn- og frørensning, Tårnvej 316, 2610 Rødovre.

Hansen, Urban, smedemester.

Firma: Urban Hansen, smedemester, Gevninge, 4000 Roskilde.

Hansen, Vagn Emil, VVS-installatør; f. 30/1 1912 i Løsning, Vejle amt, søn af skræddermester Jens Hansen; udd. h. blikkenslagermester Jørgen Hansen, Horsens 1928–33, svend fl. steder, gas- og vandmestereksm. 1950, etabl. nuværende virksomhed 1952; VVS-arbejde; medl. af Dansk VVS-Installatør Forening, kreds 15, Østjyden.

Adr.: Fredericiagade 35, 8700 Horsens.

Firma: Vagn E. Hansen, VVS-installatør, Sundvej 4, 8700 Horsens.

Hansen, Vagn Markill, smedemester, VVS-installatør; f. 6/11 1942 i Vollerslev, Storstrøms amt, søn af arbejdsmd. Poul Markill Hansen; g. 20/11 1965 m. Sonja Ziemer H., f. Andersen; udd. h. smedemester Aage Hansen, Havdrup 1957–62, svendebrev 1962, mekaniker på Ulrichs Autoværksted, Bjeverskov 1963–64, svend h. smedemester Hans Petersen, Bjeverskov 1964–66, etabl. nuværende virksomhed 1966, gas- og vandmestereksm., Århus 1967, till. overtaget Vollerslev Købmandshandel 1971; smede- og maskinarbejde efter opgave samt VVS-arbejde; medl. af Syd- og Østsjællands Smedemesterforening; hobby: biler.

Adr.: Slimmingevej, Vollerslev, 4100 Ringsted.

Firma: Vollerslev Varme Service, Vollerslev, 4100 Ringsted.

Hansen, Vagn O., VVS-installatør; f. 22/7 1922 i Holbæk; g. 31/3 1945 m. Else H., f. Nielsen; indt. 1950 beskæftiget v. landbrug, udd. h. blikkenslagermester Ernst Otto, Asnæs 1950–54, svendeprøve: veludført, svend sst., etabl. nuværende virksomhed 1958; VVS-arbejde, medvirket bl. a. v. sygehus og boligbyggeri i Nykøbing Sjælland, till. v. sommerhusbyggeri; medl. af Dansk VVS-Installatør Forening, kreds Holbæk.

Adr.: Rørvigvej 119, 4500 Nykøbing Sjælland.

Firma: Rørvigvejs Blikkenslagerværksted, Rørvigvej 119, 4500 Nykøbing Sjælland.

Hansen, Valdemar, fabrikant; medl. af Gravørlauget i Danmark.

Adr.: Åløkkevej 6, 2000 Kbhvn. F.

Firma: Stempel Hansen, Hansens Stempelfabrik & Gravøranstalt, Strandlodsvej 48, 2300 Kbhvn. S.

Hansen, Verner, smedemester; medl. af Nordsjællands Smedemesterforening.

Firma: Verner Hansen, smedemester, Søndervang 52, 3460 Birkerød.

Hansen, Verner, smedemester; f. 1/9 1910 i Hammer, Storstrøms amt, søn af smedemester Chr. Hansen; udd. s. vogn- og beslagsmed h. faderen 1924–28, svend sst., overtaget virksomheden 1945 (grundlagt 1896); smede- og maskinarbejde efter opgave, forhandling og reparation af landbrugsmaskiner samt VVS-arbejde; medl. af Syd- og Østsjællands Smedemesterforening.

Adr.: Hammer, 4700 Næstved.

Firma: Verner Hansen, smedemester, Hammer, 4700 Næstved.

Hansen, Verner, driftsleder; f. 15/1 1926 i Odense; udd. s. maskinarbejder på Micromatic, Odense 1950–54, værkfører sst. og sen. planlægningschef, driftsleder i nuværende virksomhed s. 1970 (grundlagt 1965); fremstilling af indendørs belysning, underleverandør t. radio-, TV- og elektronikbranchen; hobby: lystfiskeri.

Firma: Thisted Aluminium, Industrivej, 7700 Thisted.

Hansen, Verner Dalsgaard, smedemester; f. 24/4 1946 i Vrigsted, Vejle amt, søn af smedemester Karl Hansen; udd. s. vogn- og beslagsmed h. faderen 1961–65, svendebrev 1965, frekventeret kurser, svend h. faderen, medindehaver s. 1968 (virksomheden grundlagt 1898); smede- og maskinarbejde efter opgave, forhandling og reparation af landbrugsmaskiner og -redskaber, fremstilling af ammoniakvogne og VVS-arbejde; medl. af best. f. Horsens omegns Smedemesterforening s. 1971, f. Vrigsted Idrætsforening 1963–65, tropsass. i Det danske Spejderkorps 1958–66; hobby: biler.

Adr.: Vrigsted, 7140 Stouby.

Firma: Karl Hansen & Søn, smedemestre, Vrigsted, 7140 Stouby.

Hansen, Villiam, smedemester; medl. af Vejle-Fredericia-Kolding omegns Smedemesterforening.

Firma: Villiam Hansen, smedemester, Amnitsbøl, 7100 Vejle.

Hansen, Villy, VVS-installatør; f. 24/9 1918 i Fakse, søn af arbejdsmd. Chr. Hansen; g. 23/5 1953 m. Inger H., f. Nielsen; udd. h. blikkenslagermester C. C. M. Olsen, Roskilde 1947–51, svend sst., gas-, vand- og sanitetseksm., Kbhvn. 1953, etabl. nuværende virksomhed 1954; kobber- og aluminiumarbejde, VVS-arbejde; medl. af Dansk VVS-Installatør Forening, kreds 3 A, Kbhvn.s amt, suppleant t. Københavns Blikkenslagerlaug.

Adr.: Kallerupvej 26, 2640 Hedehusene.

Firma: V. Hansen, VVS-installatør, Kallerupvej 26, 2640 Hedehusene.

Hansen, Villy, VVS-installatør; f. 16/2 1927 i Søllested, Fyns amt, søn af entreprenør Hans Andr. Chr. Hansen; g. 15/8 1952 m. Ruth H., f. Bech; indt. 1952 beskæftiget v. forskelligt erhverv, udd. s. kleinsmed 1952–56, svend fl. steder, etabl. nuværende virksomhed 1959, gas- og vandmestereksm.; VVS-arbejde; medl. af Fyns Stifts Smedemesterforening; hobby: lystfiskeri.

Adr.: H. P. Simonsens Allé 46, 5250 Fruens Bøge.

Firma: Villy Hansen, VVS-installatør, H. P. Simonsens Allé 46, 5250 Fruens Bøge.

Hansen, Volmer, smedemester; f. 5/1 1904 i Slagelse, søn af murer Vald. Hansen; g. m. Anna Elisabeth H., f. Dilling; udd. h. smedemester Th. Madsen, Slagelse 1918–22, svend fl. steder, etabl. nuværende virksomhed 1949; smede- og maskinarbejde efter opgave samt VVS-arbejde; medl. af Sydvest- og Midtsjællands Smedemesterforening.

Adr.: Tjæreby, 4220 Korsør.

Firma: Tjæreby Smede- og Maskinværksted, Tjæreby, 4220 Korsør.

Hansen, William, smedemester; f. 27/12 1903 i Lynge, Vestsjællands amt, søn af smedemester Lars Hansen; g. 25/11 1927 m. Carla H., f. Jacobsen; udd. h. faderen 1917–21, frekventeret Landbohøjskolens Beslagskole, overtaget faderens virksomhed 1930 (grundlagt ca. 1860); smede- og maskinarbejde efter opgave, forhandling og reparation af landbrugsmaskiner og VVS-arbejde; medl. af Sydvest- og Midtsjællands Smedemesterforening.

Adr.: Lynge, 4180 Sorø.

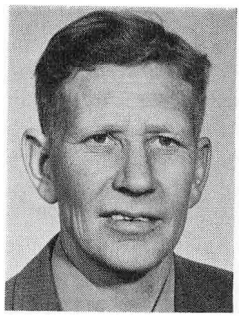

V. Hansen
VVS-installatør
Hedehusene

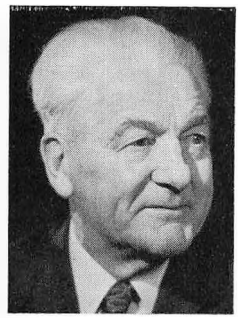

W. Hansen
VVS-installatør
Kbhvn. N.

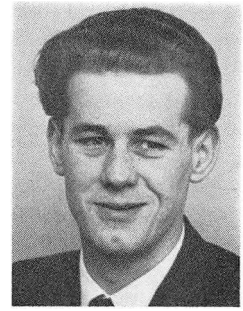

Aa. Hansen
smedemester
V. Tørslev, Mariager

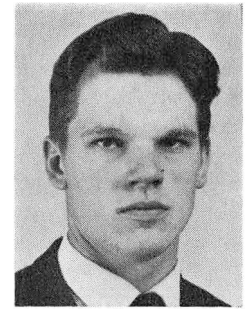

Aa. Ø. Hansen
smedemester
Hjorthede, Bjerringbro

Firma: Lynge Smede- og Maskinforretning, Lynge, 4180 Sorø.

Hansen, Willy, VVS-installatør; f. 13/11 1906 i Kbhvn., søn af blikkenslagermester William Hansen; g. 21/10 1927 m. Henna H., f. Beyer; udd. h. faderen 1921–25, svend sst., gas-, vand- og sanitetseksm. 1926, overtaget faderens virksomhed 1945 (grundlagt af farfaderen 1884); VVS-arbejde; medl. af Dansk VVS-Installatør Forening, kreds 1, Kbhvn.

Adr.: Rantzausgade 34 B, 2200 Kbhvn. N.

Firma: Willy Hansen, VVS-installatør, Rantzausgade 34 A, 2200 Kbhvn. N.

Hansen, Willy, maskinfabrikant; f. 2/1 1911 i Kbhvn., søn af maskinfabrikant Hans Chr. Hansen; udd. h. faderen og i A/S Titan, Kbhvn., svend begge steder og på Pindstofts Maskinfabrik, Valby, medindehaver i faderens virksomhed 1946, eneindehaver s. 1959; smede- og maskinarbejde efter opgave, forhandling og reparation af landbrugsmaskiner og traktorer, till. VVS-arbejde; medl. af Nordvestsjællands Smedemesterforening og af Dansk Maskinhandlerforening.

Adr.: 4560 Vig St.

Firma: H. Hansen & Søn, Vig Maskinfabrik, 4560 Vig St.

Hansen, Willy Falk, VVS-installatør; f. 15/1 1917 i Roskilde; udd. h. gas- og vandmester Vald. Otto, Holbæk 1932–37, svend bl. a. i fa. Rasmussen & Nielsen, Holbæk, gas-, vand- og sanitetseksm., etabl. nuværende virksomhed 1948; skifer- og kobberarbejde, VVS-arbejde; medl. af Dansk VVS-Installatør Forening, kreds 2, Frederiksborg.

Adr.: Bøgebakken 32, 3250 Gilleleje.

Firma: Willy Falk Hansen, VVS-installatør, Bøgebakken 32, 3250 Gilleleje.

Hansen, Aage, VVS-installatør; medl. af Dansk VVS-Installatør Forening, kreds 2, Frederiksborg.

Firma: Aage Hansen, VVS-installatør, 3360 Liseleje.

Hansen, Aage, kleinsmedemester; medl. af Centralforeningen for Smedemestre i Østifterne.

Firma: Kleinsmedien, Bagergade 39, 5700 Svendborg.

Hansen, Aage, fabrikant; f. 2/10 1904 i Toksværd, Storstrøms amt, søn af fabrikant Hans Thomas Hansen; g. 16/11 1929 m. Else H., f. Christoffersen; udd. h. smedemestrene Chr. Hansen, Hammer og Edvard Pedersen, Køge 1919–23, svend h. førstnævnte læremester og h. smedemester Sv. Pedersen, Mern, egen smedeforretning i Ring 1926–45, overtaget faderens virksomhed 1943, udvidet og moderniseret; smede- og maskinarbejde efter opgave, fremstilling af seletøjsbeslag og bygningsbeslag, forhandling og reparation af landbrugsmaskiner og cykler samt VVS-arbejde; medl. af Syd- og Østsjællands Smedemesterforening; hobby: l'hombre.

Adr.: Skovvænget 5, Lov, 4700 Næstved.

Firma: Fabrikken Sleipner, Hovedgaden 19, Lov, 4700 Næstved.

Hansen, Aage, smedemester; f. 29/11 1932 i V. Tørslev, Århus amt, søn af smedemester Jens Chr. Hansen; g. 16/7 1955 m. Lissy H., f. Lange Nielsen; udd. h. faderen og h. smedemester Hans Kyed Nielsen, Hejnsvig 1947–51, svendebrev 1951, svend h. faderen 1955–71, overtaget virksomheden 1971 (grundlagt ca. 1830); smede- og maskinarbejde efter opgave, fremstilling og reparation af landbrugsmaskiner samt VVS-arbejde; medl. af Randers omegns Smedemesterforening.

Adr.: V. Tørslev, 9550 Mariager.

Firma: Aage Hansen, smedemester, V. Tørslev, 9550 Mariager.

Hansen, Aage Georg, VVS-installatør; f. 16/1 1918 i Overlund, Viborg amt, søn af jord- og betonarbejder Niels Hansen; g. 29/3 1942 m. Elna H., f. Bach; udd. i blikkenslagerfa. H. P. Salling & Sønner, Århus 1932-37, svendebrev 1937, svend bl. a. i Blikkenslagernes cooperative Forretning, Århus 1941-54, etabl. nuværende virksomhed 1954, gas- og vandmestereksm. 1962, udvidet på nuværende adr. 1969; VVS-arbejde; tildelt fortjenstmedalje i sølv f. 25 år v. brandvæsenet; medl. af Dansk VVS-Installatør Forening, kreds 12, Århus, reservebrandmd. i Århus 1941–62, reservebrandmester s. 1962; hobby: jagt.

Adr.: Holger Drachmanns Vej 4, 8000 Århus C.

Firma: Georg Hansen, VVS-installatør, Holger Drachmanns Vej 4, 8000 Århus C, værksted: Falstersgade 57, 8000 Århus C.

Hansen, Aage Østergaard, smedemester; f. 29/6 1942 i Lykkeskær, Ribe amt, søn af gårdejer Hans Jørgen Østergaard Hansen; g. 15/10 1966 m. Margit H., f. Pedersen-Heick; udd. h. smedemester Aksel Holst, Holsted 1958–63, svendebrev 1963, svend sst., overtaget nuværende virksomhed 1966; smede- og maskinarbejde efter opgave, forhandling og reparation af landbrugsmaskiner, auto- og traktorreparation; medl. af Randers omegns Smedemesterforening, kommunal brandass.

Adr.: Hjorthede, 8850 Bjerringbro.

Firma: Aage Ø. Hansen, smedemester, Hjorthede, 8850 Bjerringbro.

Hansen-Snedker, Ole, smedemester; f. 4/7 1936 i Gudbjerg, Fyns amt, søn af smedemester Ejner Hansen-Snedker; g. 17/1 1959 m. Henny H-S., f. Kristoffersen; udd. h. smedemester A. Nyrup Nielsen, Avnslev 1951–55, svend bl. a. på Poul Andersens Maskinfabrik, Kerteminde, etabl. nuværende virksomhed 1971; smede- og maskinarbejde efter opgave, forhandling og reparation af landbrugsmaskiner samt VVS-arbejde; medl. af 8. kreds u. Fyns Stifts Smedemesterforening.

Adr.: Ellinge, 5863 Ferritslev Fyn.

Firma: Birkende Smede- og Maskinværksted, Hans Tavsens Gade 40, Birkende, 5550 Langeskov.

Hanson, John R. jun., fabrikant; f. 22/11 1929 i Kbhvn., søn af fabrikant Åge J. Hanson; udd. i nuværende virksomhed og i danske, svenske, norske og amerikanske virksomheder, stud. v. North Western University, USA, prokurist i nuværende virksomhed 1957, medindehaver s. 1964 (virksomheden grundlagt af farfaderen 1877), udvidet m. salgsafd. 1961; eneforhandling fra hele verden af industrielle mærkemaskiner t. stempling, datomærkning, prismærkning, nummerering, perforering, hulning, tatovering, tidskontrol og registrering, folieprægning, ætsning, brændemærkning, chablonering, offsettrykning, sandblæsning, flexografi, mærkeaggregater t. transportbånd, pakke- og fyldemaskiner m. m.; medl. af Gravørlauget, medl. af og formd. f. fl. best.

Adr.: Kielshøj 52, 3250 Farum.

Firma: John R. Hanson, mærkemaskiner, Ny Østergade 4, 1101 Kbhvn. K.

Hanson, Åge J., fabrikant; f. 4/4 1897 i Kbhvn., søn af fabrikant John R. Hanson; g. 23/8 1927 m. Gerda H., f. Christensen; udd. s. gravør i fa. C. H. Hanson, Chicago, arbejdsophold i New York og Washington, medindehaver i faderens virksomhed 1931 (grundlagt 1877), optaget sønnen John R. Hanson s. medindehaver 1964, udvidet m. salgsafd. 1961; fremstilling af stempler, industrielle trykklicheer t. emballagetrykning, stemplings- og mærkemaskiner bl. a. t. fødevarebranchen, fl. former f. maskinarbejde, till. gravørafd., låse-, nøgle- og skilteafd.; medl. af Gravørlauget, medl. af og formd. f. fl. best.

Adr.: Gentoftegade 44, 2820 Gentofte.

Firma: John R. Hanson, mærkemaskiner, Ny Østergade 4, 1101 Kbhvn. K., Østergade 26, 1101 Kbhvn. K. og Borgergade 2, 1300 Kbhvn. K.

Hansson, Adolf, smedemester; f. 22/2 1910 på Fur, Viborg amt, søn af fisker Karl Hansson; g. 5/5 1935 m. Gyde H., f. Støve Nielsen; udd. s. grov- og beslagsmed h. smedemester Peder Skov, Lidemark 1925–29, svend bl. a. h. smedemester Marius Hansen, Århus, overtaget nuværende virksomhed 1934 (grundlagt 1914), på nuværende adr. s. 1962; kleinsmedearbejde; medl. af Aarhus Smedelaug; hobby: jagt.

Adr.: Tranebærvej 18, 8220 Brabrand.

Firma: A. Hansson, smedemester, Tranebærvej 18, 8220 Brabrand.

Hansson, Henning Martin, smedemester; f. 10/1 1921 i Hundested, Frederiksborg amt, søn af rutebilejer H. Hansson; g. 22/11 1942 m. Ellen Marie H., f. Andersen; udd. s. maskinarbejder på Hundested Maskinfabrik 1938–42, svend sst., frekventeret Teknologisk Institut, Kbhvn., etabl. nuværende virksomhed 1952 sm. m. broderen Gotfred Hansson, optaget smedemester Knud Jens Hansen s. medindehaver s. å.; smede- og maskinarbejde efter opgave samt VVS-arbejde; medl. af Nordsjællands Smedemesterforening.

Adr.: Pile Allé 4, 3390 Hundested.

Firma: Hundested Smede- og Maskinværksted, Pile Allé 4, 3390 Hundested.

Harboe, Kristen Noe, fabrikant, VVS-installatør; f. 8/6 1926 på Frbg., søn af fabrikant, smedemester Knud Harboe; udd. s. kleinsmed og rørlægger h. faderen 1944–48, svend sst., gas-, vand- og sanitetseksm. 1950, medindehaver i faderens virksomhed 1958 (grundlagt af farfaderen 1894), eneindehaver s. 1965; kleinsmede- og VVS-arbejde samt fremstilling af kloakventiler; medl. af Sanitets-, Gas- og Vandmesterforeningen af 1919, Dansk VVS-Installatør Forening, kreds 1, Kbhvn., næstformd. f. Foreningen af Smede- og Maskinvirksomheder i København s. 1968, medl. af Håndværksrådet s. 1969, medl. af Dansk Standardiseringsråds repræsentantskab s. 1969 og medl. af Jern- og Metalindustriens Fællesudvalg s. 1971.

Firma: Kr. Noe Harboe, VVS-installatør, Steenwinkelsvej 4, 1966 Kbhvn. V.

Harnisch, G. V. A., fabrikant, R.; f. 5/2 1896 i Kbhvn., søn af fabrikant J. A. V. Harnisch; g. m. Ragnhild H., f. Møldrup; udd. s. blikkenslager h. faderen 1910–14, videreudd. i handel, medindehaver i faderens virksomhed 1921 (grundlagt 1842), eneindehaver s. 1922, udvidet m. fa. G. V. Harnisch & Co.; kobber- og skiferarbejde, fabriksblikkenslageri, fremstilling af postkasser m. m. t. post- og telegrafvæsenet og fyr- og vagervæsenet samt skibslanterner og lamper; medl. af Grosserer-Societetet, æresmedl. i Københavns Blikkenslager-, Rør- og Sanitetslaug.

Adr.: Nygårdsvej 12, 2100 Kbhvn. S.

Firma: G. W. Frydenlund & Søn – G. V. Harnisch & Co., Nygårdsvej 12, 2100 Kbhvn. Ø.

Harry, Flemming, VVS-installatør; f. 13/11 1935 i Hvidovre, Kbhvn.s amt, søn af former Harry Harry; udd. h. blikkenslagermester Hans Petersen, Hvidovre 1950–55, gas-, vand- og sanitetseksm. 1958, svend bl. a. h. læremesteren, i Schweiz og Sverige, overtaget læremesterens virksomhed 1959 (grundlagt 1924), på nuværende adr. s. 1961; skifer- og kobberarbejde, VVS-arbejde; medl. af Dansk VVS-Installatør Forening, kreds 1, Kbhvn., anboringsmester i Hvidovre kommune s. 1961.

Adr.: Hvidovrevej 261, 2650 Hvidovre.

Firma: Flemming Harry, VVS-installatør, Thorshøjvej 6, 2650 Hvidovre.

Hartvigsen, Svend, smedemester; f. 5/3 1937 i Hinge, Viborg amt, søn af gårdejer Ejnar Hartvigsen; g. 1961 m. Grethe H.; udd. h. smedemester K. Skjellerup, Ans 1952–56, svend bl. a. på Volvo-fabrikkerne, Göteborg og i fa. Poseidon, Esbjerg, etabl. nuværende virksomhed 1964, udvidet m. forhandling af motorer 1968; skibssmedearbejde, eneforhandler af Callesens motorer; medl. af Centralforeningen for Smedemestre i Jylland; hobby: jagt.

Adr.: Åskrænten 32, 6700 Esbjerg.

Firma: Hartvigsens Maskinværksted, Fiskerihavnsgade, 6700 Esbjerg.



J. R. Hanson
fabrikant
Kbhvn. K.



A. Hansson
smedemester
Brabrand

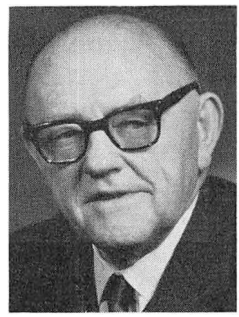

G. V. A. Harnisch
fabrikant
Kbhvn. Ø.



P. Aa. Haustrup
direktør, civiløkonom,
konsul
Odense

Hassing, Jørgen, direktør, konsul; f. 24/9 1919 i Århus, søn af direktør, konsul Jens V. Hassing; g. 2/9 1950 m. Anne Lise H., f. Jelstrup; realeksm. 1936, handelsudd. i nuværende virksomhed 1936–38, højere handelseksm., Den jydske Handelshøjskole, Århus 1940, ansat i fa. Brdr. A. & O. Johansen A/S, Kbhvn. 1940–45, i nuværende virksomhed s. 1945, prokurist sst. 1950, direktør s. 1954 (virksomheden grundlagt 1920, omdannet t. aktieselskab 1923); forhandling af jern, rør, varme- og sanitetsartikler; medl. af Købmandsstandens Arbejdsgiverforening i Esbjerg, af best. f. Vestjysk Rør- & Sanitetslager A/S, Esbjerg Bank A/S, A/S Skansen I, T. Stenstrup Jensen, Ejendomsselskab A/S, Odense, Rør- & Armaturimport A/S, Odense, T. Stenstrup Jensen, Papirgården A/S, Odense, formd. f. best. f. Vestjysk Jernimport A/S, A/S Skansen II (hotel Britannia), medl. af best. f. Den jydske Handelsstands Centralforening, medl. af best. f. Esbjerg Handelsstandsforening, formd. 1962–69, medl. af best. f. Esbjerg Handelsskole og Handelsgymnasium, af repræsentantskabet f. Vestjyllands Handelshøjskoleafd., medl. af SAS's kontaktråd f. Sydjylland, af best. f. Jutland Trading Co. A/S, nederlandsk konsul f. Ribe og Ringkøbing amter s. 1961.

Adr.: Peder Gydes Vej 5, 6700 Esbjerg.

Firma: Vestjysk Rør- og Sanitetslager A/S, Kirkegade 6, 6700 Esbjerg.

Hauch, Ole, direktør; f. 25/3 1911 i Kbhvn.; handelsudd. i Danmark og udlandet 1927–35, forvalter i nuværende virksomhed 1936, prokurist sst. 1937, underdirektør 1948, adm. direktør s. 1957 (virksomheden grundlagt 1924, omdannet t. aktieselskab 1925, på nuværende adr. s. 1968); fabrikation af handels-, post-, industri- og laboratorievægte, forhandling af elektroniske vejnings- og prismærkningsanlæg t. industri og detailmarkeder; medl. af Foreningen af Fabrikanter i Jernindustrien i København, branchekyndig tillidsmd. i priskontrollen.

Adr.: Jahnsensvej 7, 2820 Gentofte.

Firma: Rex Vægt Fabrik A/S, Bernhard Bangs Allé 25, 2000 Kbhvn. F.

Haugaard, Niels Peter, smedemester; f. 25/8 1890 i Åby, Århus amt, søn af boelsmd. Niels Haugaard; g. 11/5 1913 m. Johanne H., f. Christensen; udd. s. vogn- og beslagsmed h. smedemester Chr. Petersen, Spørring 1907–11, egen smedeforretning i Mundelstrup 1914–17, etabl. nuværende virksomhed 1917; vogn- og beslagsmedie, forhandling og reparation af landbrugsmaskiner, VVS-arbejde og depot f. flaskegas; æresmedl. i Østjyllands Smedemesterforening s. 1971, medl. af best. f. Gylling Håndværkerforening og formd. f. Gylling vandværk.

Adr.: 8773 Gylling.

Firma: Gylling Smede- og Maskinforretning, 8773 Gylling.

Haugaard, Paul, VVS-installatør; medl. af Dansk VVS-Installatør Forening, kreds 1, Kbhvn.

Firma: Paul Haugaard, VVS-installatør, Hansstedvej 4, 2500 Valby.

Haupt, Heinrich, VVS-installatør; f. 10/5 1917 i Åbenrå, søn af arbejdsmd. Frantz Haupt; g. 7/8 1949 m. Mathilde Marie H., f. Madsen; udd. s. rørlægger h. blikkenslagermester Aug. Møller, Åbenrå 1932–36, gas-, vand- og sanitetseksm., Kbhvn. 1951, etabl. nuværende virksomhed 1950; VVS-arbejde; medl. af Dansk VVS-Installatør Forening, kreds 16, Syd, skuemester v. svendeprøver.

Adr.: Karpedam 8, 6200 Åbenrå.

Firma: Heinrich Haupt, VVS-installatør, Karpedam 8, 6200 Åbenrå.

Haustrup, Karl, direktør, R.; medl. af Blikvarefabrikantforeningen.

Firma: A/S Haustrups Fabrikker, Næsbyvej 20, 5000 Odense.

Haustrup, Poul Aage, direktør, civiløkonom, konsul; f. 25/1 1918 i Odense, søn af fabrikant, konsul N. Johs. Haustrup; g. 13/3 1943 m. Birgit Lilian H., f. Holm; kontorudd. i A/S Haustrups Fabriker 1934–37, studieophold i England, Tyskland, Schweiz og Frankrig 1937–39, HA, Handelshøjskolen, Kbhvn. 1942, prokurist på lærestedet 1939, underdirektør sst. 1952, kommerciel direktør 1955–63, direktør f. A/S Haustrup-Ekco Aluminiumemballage 1963 og f. A/S Haustrup Holding 1964–69; formd. f. best. f. A/S Haustrups Fabriker 1964–69, af best. f. A/S Haustrup Holding 1956–69, Haustrups Handels-A/S 1964–69, f. Blikvarefabrikantforeningen s. 1961, f. Plasticsammenslutningen s. 1964, f. Emballageinstituttet s. 1966, medl. af repræsentantskabet f. Arbejdsgivernes Ulykkesforsikring s. 1963, f. Fyens Landmandsbank s. 1970, medl. af Industriraadet s. 1968, medstifter af og medl. af best. f. A/S af 1966 til fremme af bro- og tunnelbygning, norsk konsul s. 1964.

Adr.: Hunderupvej 210, 5000 Odense.

Firma: A/S Haustrup-Ekco Aluminiumemballage, Tolderlundsvej 69, 5000 Odense.

Have, Niels Kristian, smedemester, VVS-installatør; f. 18/3 1944 i Brædstrup, Århus amt, søn af gårdejer Evald Have; g. 1/10 1966 m. Lene Dorrit H., f. Jørgensen; realeksm. 1960, udd. s. maskinsmed h. smedemester Laur. Jørgensen, Addit 1961–66, VVS-eksm., Horsens 1969, frekventeret kurser, svend h. læremesteren 1966–67, overtaget nuværende virksomhed 1967 (grundlagt s. bysmedie 1912), opført nyt værksted 1969–70, studierejser t. Vesttyskland og Holland; smede- og maskinarbejde efter opgave, forhandling og reparation af landbrugsmaskiner og -redskaber samt entreprenørmateriel, kobberarbejde, VVS-arbejde, speciale: fremstilling af smuldreharver og staldinventar; medl. af Horsens Omegns Smedemesterforening; hobby: sejlsport.

Adr.: Dørup, 8660 Skanderborg.

Firma: Dørup Smede- og VVS-forretning, Dørup, 8660 Skanderborg.

Havemose, Christen, maskinfabrikant; f. 5/7 1927 i Veggerby, Nordjyllands amt, søn af gårdejer Evald Havemose; g. 12/11 1951 m. Eva H., f. Buus-Larsen; udd. h. smedemester Sigurd Thomsen, Støvring 1944–48, svendebrev 1948, svend 1948–51, indehaver af smedeforretning i Fredbjerg 1951–67, etabl. nuværende virksomhed i egen nyopført fabriks-, lager- og kontorbygning 1967; fremstilling af jernkonstruktioner, staldmekanisering og VVS-arbejde; formd. f. Vest Himmerlands Smedemesterforening.

Adr.: Svoldrupvej, 9640 Farsø.

Firma: Havemoses Maskinfabrik, 9640 Farsø.

Haven, Kjeld, smedemester; f. 19/12 1939 i Rybjerg, Viborg amt; g. m. Nancy H.; udd. s. maskinarbejder h. fabrikant Dalstrup, Oddense 1955–59, svend h. smedemester Gørtz, og i fa. Roslev Huse, Roslev, overtaget nuværende virksomhed 1967, gas-, vand- og sanitetseksm., Århus 1968; smede- og VVS-arbejde; medl. af Skive og omegns Smedemesterforening, af best. f. Roslev Idrætsklub; hobby: sport.

Adr.: Fredensgade 18, 7870 Roslev.

Firma: Kjeld Haven, smedemester, Vestergade 8, 7870 Roslev.

Hededal, Erik Eigil, metalstøber; f. 15/4 1920 i Århus, søn af depotformd. Kristen Hededal; g. 28/11 1945 m. Eline H., f. Skov Madsen; udd. s. maskinarbejder i A/S Frichs, Århus 1934–39, frekventeret støbemesterskolen, Teknologisk Institut, Kbhvn. 1942–46, svend i Sverige 1939–41, etabl. nuværende

virksomhed 1947; metalstøberi; medl. af Metalvarebranchens Arbejdsgiverforening, tidl. medl. af Håndværksrådets repræsentantskab, medl. af Rotary International.

Adr.: Sjællandsgade 19 A, 4100 Ringsted.

Firma: Hedaværk, Balstrupvej 47, 4100 Ringsted.

Hedegaard, Bent, direktør; f. 2/7 1935 i Silkeborg; direktør i nuværende virksomhed s. 1970 (grundlagt s. aktieselskab 1970); forhandling af VVS-artikler; medl. af Rørforeningen.

Adr.: Ellemarken 9, Virklund, 8600 Silkeborg.

Firma: Midtjysk Rør- & Sanitetsforretning A/S, Møllegade 15, 8600 Silkeborg.

Hedegaard, Erik Niels Jensen, VVS-installatør; f. 17/6 1917 i Silkeborg; g. 8/8 1941 m. Inger H., f. Rasmussen; udd. i fa. D.A.B. og h. blikkenslagermester Chr. Hedegaard, begge Silkeborg 1934–38, frekventeret lokale svejsekurser 1939, svend bl. a. h. sidstnævnte læremester og h. blikkenslagermester Stoffregen, Silkeborg, etabl. s. blikkenslagermester i Silkeborg 1945 sm. m. blikkenslagermester Osv. Hansen, eneindehaver s. 1946, opført nyt værksted 1950; skifer- og kobberarbejde, VVS-arbejde, medvirket bl. a. v. kommunalt fjernvarmeanlæg; medl. af Dansk VVS-Installatør Forening, kreds 13, Midtjyden.

Adr.: Færgevej 35, 8600 Silkeborg.

Firma: Erik Hedegaard, VVS-installatør, Færgevej 35, 8600 Silkeborg.

Hedegaard, Mailor, fabrikant, smedemester; f. 1/5 1913 i Funder, Århus amt, søn af gårdejer Anton Hedegaard; g. 17/7 1938 m. Mette H., f. Korsholm Berthelsen; udd. s. maskinarbejder på Silkeborg Maskinfabrik 1933–37, svend sst., gas-, vand- og sanitetseksm. 1955, etabl. nuværende virksomhed i Silkeborg 1946, udvidet 1959, sen. flyttet t. nuværende adr.; smede- og bygningsarbejde efter opgave, speciale: fremstilling af savværksmaskiner og motortransportvogne, till. VVS-arbejde; medl. af Midtjysk Smedemesterforening.

Adr.: Nørregade 17, 8840 Rødkærsbro.

Firma: Hedegaards Maskinfabrik, Nørregade 17, 8840 Rødkærsbro.

Hedegaard, Peder, VVS-installatør; medl. af Dansk VVS-Installatør Forening, kreds 10, Nord Vest.

Firma: Aage H. Bolls eftf., VVS-installationsfirma, Hovvej 9, 7800 Skive.

Hedegaard, Wilfred Paaske, VVS-installatør; f. 20/8 1928 i Silkeborg, søn af smedemester Jens Chr. Hedegaard; g. 26/9 1950 m. Lilly H., f. Isager Hansen; udd. h. faderen 1945–49, frekventeret kurser, VVS-eksm., Odense 1964, svend h. faderen, medindehaver 1958, eneindehaver s. 1967 (virksomheden grundlagt 1936); kobber- og VVS-arbejde, medvirket bl. a. v. Silkeborg Centralsygehus, DSB og vandledning t. Virklund; medl. af Dansk VVS-Installatør Forening, kreds 13, Midtjyden, kasserer f. Silkeborg og Omegns VVS-Installatør Forening s. 1970, fl. lokale tillidshverv; hobby: sejlsport.

Adr.: Christian VIII's Vej 56, 8600 Silkeborg.

Firma: Wilfred Hedegaard, VVS-installatør, Toldbodgade 9, 8600 Silkeborg.

Hedeman, Jens Per, maskinhandler; f. 16/9 1931 i Sejlflod, Nordjyllands amt, søn af maskinfabrikant Jens Hedeman; g. 4/6 1955 m. Jytte H., f. Nielsen; udd. h. faderen 1946–50, medindehaver 1950, eneindehaver s. 1961 (virksomheden grundlagt 1934); forhandling og reparation af landbrugsmaskiner, traktorer og mejetærskere; medl. af Østhimmerlands Smedemesterforening.

Adr.: Sejlflod, 9282 Gudumholm.

Firma: Per Hedeman, Sejlflod Maskinforretning, Sejlflod, 9282 Gudumholm.

Heegaard, Ejner, smedemester; f. 4/2 1934 i Fristrup, Viborg amt, søn af smedemester Chr. Heegaard; udd. h. smedemester Jens Nørgaard, Møldrup 1950–54, overtaget faderens virksomhed 1960 (grundlagt 1934); smede- og maskinarbejde efter opgave; medl. af Vest Himmerlands Smedemesterforening.

Adr.: Fristrup, 9500 Hobro.

Firma: Fristrup Smede- og Maskinværksted, Fristrup, 9500 Hobro.

Heegaard, Kresten, smedemester; f. 6/4 1920 i Hvorslev, Viborg amt, søn af gårdejer Anders Heegaard; g. 11/2 1945 m. Else H.,

f. Kirk-Nielsen; udd. s. maskinarbejder på Maskinfabrikken Ferm, Ulstrup 1937–41, etabl. nuværende virksomhed 1944 sm. m. smedemester J. K. Petersen, på nuværende adr. i egen ejendom s. 1954, eneindehaver s. 1971; vogn- og beslagsmedie, speciale: fremstilling af maskiner og maskindele, forhandling og reparation af landbrugsmaskiner, till. VVS-arbejde; medl. af Randers omegns Smedemesterforening.

Adr.: 8860 Ulstrup.

Firma: K. Heegaard, smedemester, 8860 Ulstrup.

Heidtmann, Carl, smedemester; f. 15/7 1930 i Hillerslev, Fyns amt, søn af gårdejer Johan Heidtmann; g. 12/11 1955 m. Gudrun H., f. Pedersen; udd. s. smed i Ølsted 1946–50, maskinisteksm., Odense, svend fl. steder, etabl. nuværende virksomhed 1961; smede- og maskinarbejde, forhandling og reparation af landbrugsmaskiner og -redskaber samt VVS-arbejde, medvirket bl. a. v. Glamsbjerg skole; medl. af Flemløse kredsen u. Fyns Stifts Smedemesterforening, af best. 1965–69.

Adr.: Køng 5620 Glamsbjerg.

Firma: Carl Heidtmann, smedemester, Køng, 5620 Glamsbjerg.

Heilbuth, Helge Wilhelm, direktør; f. 23/4 1921 i Ålborg, søn af maskinmester Wilh. Anton Heilbuth; g. m. Anni Lisbeth H., f. Jensen; kontorudd. i fa. K. Kjeldgaard, Ålborg, kontorass. i Hans Knudsen & Co. A/S, Kbhvn. og Hobro Jernhandel, repræsentant i Brønderslev Trælast- & Jernhandel t. 1956, virksomheden delt og omdannet t. aktieselskaber 1956, direktør f. nuværende virksomhed s. 1956; forhandling af jern og stål, sanitets- og centralvarmeartikler, artikler t. oliefyr og landbrugsmaskiner; medl. af Odd Fellow ordenen, loge nr. 71, Richard Marley.

Adr.: Parkvej 59, 9700 Brønderslev.

Firma: Brønderslev Jernhandel A/S, Gasværksvej, 9700 Brønderslev.

Heimann, Kiell, direktør, civilingeniør; f. 20/7 1921 i Kbhvn., søn af grosserer, assurandør I. H. Heimann; g. 20/7 1944 m. Gudrun H., f. Christensen; student 1940, cand. polyt. 1946, forsøgsingeniør h. A. G. Brown, Boveri & Cie, Baden s. å., i nuværende virksomhed 1947, prokurist og overingeniør sst. 1953, underdirektør 1958, direktør s. 1959 (virksomheden grundlagt s. aktieselskab 1920); elektriske og maskinelle leverancer t. kraftværker og industrien; medl. af Foreningen af Smede- og Maskinvirksomheder i København, af best. f. A/S Nordisk Brown Boveri s. 1967 og f. Brown Boveri Husholdningsmaskiner A/S, Sønderborg s. 1968.

Adr.: Ryvej 31, 2830 Virum.

Firma: A/S Nordisk Brown Boveri, Vester Farimagsgade 7, 1606 Kbhvn. V.

Hein, Anders Peter, ingeniør, M. af I.; f. 3/11 1937 i Kbhvn., søn af ingeniør Johan Hein; g. 20/5 1967 m. Karen H., f. Boas Larsen; student 1957, udd. s. elektromekaniker i nuværende virksomhed 1957–60, svendeprøve: veludført, ingeniør fra Kbhvn.s elektroteknikum 1964, medindehaver i faderens virksomhed s. 1965 (grundlagt 1933), virksomheden samtidig omdannet t. interessentskab; lys- og kraftinstallationer, reparation af elektriske maskiner og apparater, forhandling af nye og brugte elektriske maskiner, automatiske anlæg, bl. a. køresimulatorer, till. elektronik, bl. a. strømtavler; medl. af Foreningen af Smede- og Maskinvirksomheder i København og af Håndværksrådet, medl. af Odd Fellow ordenens loge nr. 49, Saxo.

Adr.: Skt. Knuds Vej 8, 1903 Kbhvn. V.

Firma: Elektro-Motor I/S, Nyholms Allé 21, 2610 Rødovre.

Heineke, Svend, fabrikant, dr. rer. pol., K[1]., Fi.H.R.3[1]., Fi.L.2[1]., F.Æ.L.5., I.F.2*., N.St.O. 3[1]., S.V.2.; f. 16/10 1906 i Kbhvn., søn af jernstøberiejer H. B. Heineke; g. 26/4 1941 m. Helene Benedicte H., f. Møller; student, eksm. fra Den handelsvidensk. læreanstalt, stud. v. Kölns universitet, diplom Kaufmann 1928, dr. rer. pol. 1929 (Die Finanzierung der dänischen Industrie), ansat i professor Schmalenbachs revisionsinstitut, Köln s. å., udd. s. varmeingeniør i fa. Richard Critall & Co., London 1930–31, leder af Kerteminde Jernstøberi 1932, overtaget samme 1933; formd. f. den lokale arbejdsgiverforening, Kerteminde 1931–59, æresmedl., medl. af Kerteminde byråd 1937–42, borgmester 1946–50, medl. af best. f. Foreningen af danske Jernstøberier 1937–53, formd. 1939–53, medl. af best.



E. E. Hededal
metalstøber
Ringsted



E. Hejl
sølvvarefabrikant
Fredericia

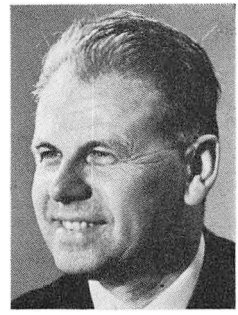

P. Hejl
sølvvarefabrikant
Fredericia

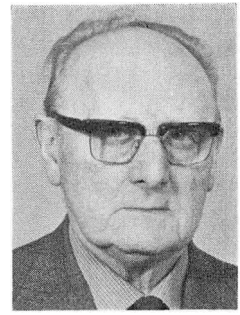

A. P. Hellisen
smedemester
Nylars, Akirkeby

f. Foreningen af Fabrikanter i Jernindustrien i Provinserne s. 1938, næstformd. 1942, formd. s. 1955, medl. af hovedbest. f. Dansk Arbejdsgiverforening s. 1942, af forretningsudvalget s. 1948, næstformd. 1955–60, formd. 1960–70, æresmedl. s. 1970, formd. f. best. f. Arbejdsgivernes Ulykkesforsikring 1960–70, medl. af forretningsudvalget f. Jern- og Metalindustriens Sammenslutning s. 1940, af arbejdsudvalget 1940–60, næstformd. 1945–48, formd. 1948–59, medl. af Industriraadet s. 1949, af sammes best. 1959–60, medl. af Akademiet for de tekniske Videnskaber s. 1958, af best. f. Pensionskassen for Værkstedsfunktionærer indenfor Jernindustrien i Danmark s. 1941, dommer i arbejdsretten, handelskyndigt medl. af østre landsret, medl. af ulykkesforsikringsrådet 1948–58, af Metalindustriens lærlingeudvalg (fællesudvalg) 1943–59, formd. 1953–59, medl. af Formerfagets lærlingeudvalg og svendeprøvekommission 1939–60, formd. 1943–60, medl. af kontroludvalget f. Jernindustriens Ulykkesforsikring G/S 1946–60, formd. 1956–60, medl. af best. f. arbejdsmarkedets tillægspension s. 1964, medstifter af den vesteuropæiske jern- og metalindustris sammenslutning ORGALIME (Organisme de Liaison des Industries Métalliques Européennes) s. 1954, sammenslutningens præsident 1954–62, ærespræsident og permanent medl. af præsidentkomiteen s. 1962, medl. af og formd. f. best. f. Burmeister & Wain A/S 1959–67, f. A/S Havnemøllen, Horsens, Nordisk Diesel A/S, A/S Dansk Pressefabrik, A/S Maskinfabrikken Norva, næstformd. f. best. f. A/S Finansieringsinstituttet for Industri og Håndværk, medl. af best. f. Privatbanken i København A/S, A/S Fiskemelsfabrikken Limfjorden, Det Danske Staalvalseværk A/S, formd. f. best. f. Laur. Andersens Fond, adm. direktør og formd. f. best. f. A/S Brønnums Maskinfabrik.

Adr.: Bregnegårdsvej 9, 2920 Charlottenlund.

Firma: Kerteminde Jernstøberi, 5300 Kerteminde.

Heinrichsen, Georg, VVS-installatør; f. 27/1 1913 i Asminderød, Frederiksborg amt, søn af murermester A. Heinrichsen; udd. h. blikkenslagermester P. Poulsen, Fredensborg 1927–33, gas-, vand- og sanitetseksm. 1945, svend bl. a. h. blikkenslagermester Alb. Andersen, Hillerød og h. smedemester Olsen, Daneløkke, etabl. nuværende virksomhed 1946; skifer- og kobberarbejde, VVS-arbejde; medl. af Dansk VVS-Installatør Forening, kreds 2, Frederiksborg.

Adr.: Kastanievej 5, 3480 Fredensborg.

Firma: Georg Heinrichsen, VVS-installatør, Kastanievej 5, 3480 Fredensborg.

Heitmann, Henning, VVS-installatør; f. 6/2 1946 i Jernbæk, Vestsjællands amt, søn af produktionsleder Hans Heitmann; g. 12/2 1966 m. Girly H., f. Pedersen; udd. h. blikkenslagermester Jens Getler, Kalundborg 1961–65, svendeprøve 1965, svend h. blikkenslagermester Alfr. Christensen, Kalundborg, gas- og vandmestereksm., Slagelse 1970, etabl. nuværende virksomhed s. interessentskab sm m. bygmester Anton Jacobsen 1970,

eneindehaver s. 1971; smedearbejde efter opgave samt VVS-arbejde, medvirket bl. a. v. parcelhusbyggeri, Kalundborg kommunes varmecentral og reparationsarbejde; medl. af Dansk VVS-Installatør Forening, kreds Holbæk.

Adr.: Nørre Allé 103, 4400 Kalundborg.

Firma: Henning Heitmann, VVS-installatør, Kærvej 2, 4400 Kalundborg.

Hejl, Erik, sølvvarefabrikant; f. 24/5 1921 i Århus, søn af sølvvarefabrikant Martin Hejl; g. 26/8 1944 m. Inge Ruth H., f. Koch; udd. i fa. Hejl & Co., Randers 1934–38, frekventeret kurser, svend sst. 1938–44, værkfører 1944–60, overtaget nuværende virksomhed 1960 sm. m. faderen og broderen Poul Hejl, virksomheden samtidig omdannet t. aktieselskab (virksomheden grundlagt 1922), overtaget virksomheden 1962 sm. broderen; fremstilling af korpusvarer i sølv og plet efter eget design, eksport t. Europa og oversøiske lande; medl. af Guld- og Sølvvarefabrikantforeningen, faglærer v. tekn. skole, Randers 1943–50.

Adr.: Huslodsvej 67, 7000 Fredericia.

Firma: Brdr. Hejls Sølv- & Pletvarefabrik A/S, Vesterbrogade 40, 7000 Fredericia.

Hejl, Poul, sølvvarefabrikant; f. 1/8 1919 i Århus, søn af sølvvarefabrikant Martin Hejl; g. 1/4 1943 m. Aase H., f. Nielsen; udd. i fa. Hejl & Co., Randers 1934–38, svend sst. 1938–44, værkfører 1944–60, overtaget nuværende virksomhed 1960 sm. m. faderen og broderen Erik Hejl, virksomheden samtidig omdannet t. aktieselskab (grundlagt 1922), overtaget virksomheden 1962 sm. m. broderen; fremstilling af korpusvarer i sølv og plet efter eget design, eksport t. Europa og oversøiske lande; medl. af Guld- og Sølvvarefabrikantforeningen, tropsrådsformd. i Det danske Spejderkorps, Fredericia 1963–67; hobby: havearbejde.

Adr.: Tværvej 1, Erritsø, 7000 Fredericia.

Firma: Brdr. Hejls Sølv- & Pletvarefabrik A/S, Vesterbrogade 40, 7000 Fredericia.

Hejn, Peder, smedemester; medl. af Ribe amts Smedemesterforening.

Firma: Peder Hejn, smedemester, Albæk, 6740 Bramming.

Helfer, Kaj, direktør; f. 13/10 1922 i Kbhvn., søn af forvalter Georg Helfer; g. 1948 m. Alice H., f. Christensen; realeksm. 1938, handelsudd. i fa. Hermann Aug. Suhrke og Hans Knudsens Jern & Stål, Kbhvn., frekventeret Handelshøjskolen og Teknologisk Institut, Kbhvn., repræsentant i Brdr. Henze, Kbhvn. 1945–52, overtaget nuværende virksomhed 1952 (grundlagt 1946), omdannet t. aktieselskab 1954; generalagentur f. fl. udenlandske fabrikker m. artikler t. byggeindustrien, bl. a. svingningsdæmpere, trykluftcylindre, trykluftpressere, bolte, møtrikker og beslag, eksport af trykluftpressere t. England og Frankrig; medl. af og revisor f. Danmarks Agentforening og f. Foreningen af Grossister i Værktøjsbranchen, medl. af Grosserer-Societetet.

Adr.: Strandvejen 613, 2930 Klampenborg.

Firma: A/S Værktøjscentralen K. Helfer, Yrsavej 17, 2000 Kbhvn. F.

Helle, Jens Boesen, fabrikant; f. 24/6 1901 i Ribe, søn af bankdirektør Lambert Helle; g. 26/11 1938 m. Ella Minna H., f. Sørensen; kontorudd. i Forsikringsselskab, ansat i De Forenede Danske Motorejere, Kbhvn. 1925–35, etabl. tørmælksfabrik 1935, till. indehaver af Københavns Husmødres Mælkeforsyning 1935–40, etabl. nuværende virksomhed 1940, på nuværende adr. s. 1942, udvidet m. filial i Tønder 1972; fremstilling af hængelåse, stålinventar, zinkstøbte husholdningsartikler, Lamina-plader og plast t. byggeindustrien, till. fremstilling af EDB-gulve; medl. af Foreningen af Fabrikanter i Jernindustrien i København og af Rotary International.

Adr.: Strandvejen 400, 2950 Vedbæk.

Firma: Metalino A/S, Vibeholms Allé 7–15, 2600 Glostrup.

Helle, Lambert, prokurist; f. 21/4 1940 i Hellerup, Kbhvn.s amt, søn af fabrikant Jens Boesen Helle; g. 28/3 1968 m. Merete H., f. Stryving; handelsudd., arbejdsophold i Frankrig, England og Australien 1965–67, prokurist h. faderen s. 1967 (virksomheden grundlagt 1940); fremstilling af hængelåse, stålinventar, zinkstøbte husholdningsartikler, Lamina-plader og plast t. bygningsindustrien, till. fremstilling af EDB-gulve; medl. af For-

eningen af Fabrikanter i Jernindustrien i København.

Adr.: Strandvejen 414, 2950 Vedbæk.

Firma: Metalino A/S, Vibeholms Allé 7–15, 2600 Glostrup.

Hellebek, Holger, maskinfabrikant; f. 19/1 1913 i Kbhvn.; g. 25/6 1947 m. Eva H., f. Køsling; udd. s. maskinarbejder i A/S Burmeister & Wain, Kbhvn. 1928–33, svend bl. a. sst., maskinisteksm., Kbhvn. 1956, maskinmester i DFDS 1956–60, etabl. nuværende virksomhed i Vanløse 1960, på nuværende adr. s. 1967; smede- og maskinarbejde efter opgave, underleverandør t. fl. virksomheder; medl. af Foreningen af Smede- og Maskinvirksomheder i København.

Adr.: Buskager 8, 2720 Vanløse.

Firma: Hellebeks Maskinfabrik, J. M. Thieles Vej 10, 1961 Kbhvn. V.

Hellisen, Alfred Peter, smedemester; f. 7/9 1891 i Rønne, søn af smedemester A. K. Hellisen; g. 9/11 1929 m. Anna Louise H., f. Lundberg; udd. s. vogn- og beslagsmed 1904–08, overtaget faderens virksomhed 1924 (grundlagt 1887), optaget svigersønnerne, smedemestrene Erik Wilkens Jacobsen og Bjarne Poulsen s. medindehavere 1965, virksomheden samtidig omdannet t. interessentskab; smede- og maskinarbejde efter opgave, fremstilling af stålkonstruktioner, forhandling og reparation af industrimaskiner, landbrugsmaskiner og traktorer, speciale: Ford traktorer og Kvernelands plove og harver, till. agentur f. J. F. Fabrikken, endv. VVS-arbejde; medl. af Bornholms Smedemesterforening og Dansk Maskinhandlerforening.

Adr.: Nylars, 3720 Åkirkeby.

Firma: A. P. Hellisen I/S, smedefirma, Nylars, 3720 Åkirkeby.

Hellström-Møller, Einar, fhv. adm. direktør; f. 12/6 1902 i Nykøbing Fl., søn af direktør Daniel Møller; g. 24/3 1937 m. Kerstin H-M., f. Peters; handelsudd. i Danmark og udlandet, adm. direktør f. A/S Jernkontoret, Kbhvn. 1950–68; medl. af best. f. A/S N. A. Christensen & Co., Morsø Jernstøberi, Nykøbing M., f. A/S Industrihærderiet, Herlev og Rimas Holding A/S, Ringsted; medl. af best. f. fl. brancheforeninger.

Adr.: Strandvejen 330 A, 2930 Klampenborg.

Helt, Frederik, smedemester; f. 26/4 1920 i Slimminge, Vestsjællands amt, søn af smedemester Frode Helt; g. 22/5 1957 m. Hertha H., f. Hansen; udd. h. faderen 1934–38, svendebrev 1938, svend bl. a. sst. og h. farbroderen, smedemester Fritz Helt, Bjeverskov, overtaget faderens virksomhed 1958 (grundlagt s. landsbysmedie); smede- og maskinarbejde efter opgave, forhandling og reparation af landbrugsmaskiner og VVS-arbejde; medl. af Sydvest- og Midtsjællands Smedemesterforening.

Adr.: Slimminge, 4100 Ringsted.

Firma: Frederik Helt, smede- og maskinværksted, Slimminge, 4100 Ringsted.

Helweg-Mikkelsen, Kai, fabrikant, ingeniør; f. 17/9 1912 i USA, søn af fabrikant, ingeniør Aksel Helweg-Mikkelsen; g. 11/3 1949 m. Edith H-M., f. Hansen; udd. s. elektromekaniker h. faderen og i A/S Titan, Kbhvn. 1928–31, ingeniør fra Mittweida ingeniørskole 1934, ingeniør h. faderen s. å., eneprocura 1941, medindehaver 1955, eneindehaver s. 1958 (virksomheden grundlagt 1918); fremstilling og forhandling af el-måle-, tavle-, universal- og laboratorieinstrumenter, tacometre, el-trykmålere, isolationsprøveapparater, el-temperaturmåleinstrumenter t. køleskibe og kølehuse, pyrometre, registrerende og regulerende instrumenter (også elektroniske), punkt- og potentiometri m. indt. 24 målesteder, også eksport; medl. af Foreningen af Fabrikanter i Jernindustrien i København, af Foreningen af Fabrikanter og Grossister i elbranchen og af Elektronisk Forening.

Adr.: Carolinevej 15, 2900 Hellerup.

Firma: Helweg-Mikkelsen, Ø. Farimagsgade 28, 2100 Kbhvn. Ø.

Hemmingsen, Ole Hindborg, maskinhandler; f. 17/3 1943 i Langebæk, Storstrøms amt, søn af parcellist Karl Kristian Hemmingsen; udd. h. smedemester Chr. Christiansen, Keldby 1961–64, svendebrev 1964, svend sst., overtaget virksomheden 1968 sm. m. maskinhandler Arne Hansen (virksomheden grundlagt 1957); forhandling og reparation af land-



E. Hellstrøm-Møller
fhv. adm. direktør
Klampenborg



K. Helweg-Mikkelsen
fabrikant, ingeniør
Kbhvn. Ø.

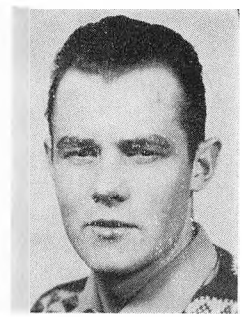

H. M. Henningsen
smedemester
Holmdrup, Skårup Fyn

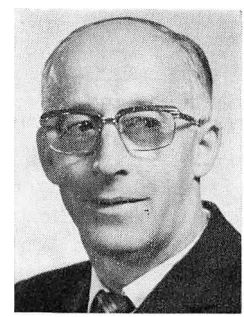

J. A. Henningsen
smedemester, maskinhandler
Skærbæk

brugsmaskiner; medl. af Møns Smedemesterforening og af Dansk Maskinhandlerforening.

Adr.: Nyvang, 4780 Stege.

Firma: Chr. Christiansens eftf., maskinforretning, Keldby, 4780 Stege.

Hennings, Lenhard, smedemester; f. 2/4 1931 i Rødding Østermark, Sønderjyllands amt, søn af gårdejer Henning Claudius Hennings; g. 31/5 1958 m. Maria Karoline H., f. Boysen; udd. s. vogn- og beslagsmed h. smedemester Chr. Nørgaard, Gram 1949–53, svend sst., forpagtet smedien i Sølsted 1958–62, overtaget nuværende virksomhed 1962 (grundlagt 1908); smede- og maskinarbejde, forhandling og reparation af landbrugsmaskiner og entreprenørmateriel samt VVS-arbejde; medl. af best. f. Haderslev Vesteramts Smedemesterforening s. 1970, brandfoged i Gånsager s. 1960; hobby: camping.

Adr.: Gånsager, 6780 Skærbæk.

Firma: Lenhard Hennings, smede- og maskinforretning, Gånsager, 6780 Skærbæk.

Henningsen, Ernst, smedemester; f. 1/3 1929 i Horsens, søn af smedemester Henning Henningsen; g. 22/12 1965 m. Inga H., f. Sørensen; udd. s. kleinsmed h. faderen 1946–50, medindehaver i faderens virksomhed 1962 (grundlagt 1923), eneindehaver s. 1969; smedearbejde efter opgave, kunstsmedearbejde og fremstilling af vippeportbeslag; medl. af Horsens omegns Smedemesterforening.

Adr.: Irisvej 1, 8700 Horsens.

Firma: Henningsens Kunst- og Kleinsmedie, Krudthusvej, 8700 Horsens.

Henningsen, Hans Martin, smedemester; f. 3/7 1942 på Drejø, Fyns amt, søn af gårdejer Henning Hansen Henningsen; g. 6/4 1968 m. Birgit H., f. Andersen; udd. h. smedemester Villy Dyrlund Pedersen, Drejø 1958–63, svend fl. steder, etabl. nuværende virksomhed 1969; smede- og maskinarbejde efter opgave, forhandling og reparation af landbrugsmaskiner, reparation af plæneklippere samt VVS-arbejde; medl. af Hesselager kredsen u. Fyns Stifts Smedemesterforening; hobby: jagt.

Adr.: Skt. Anne Vej 13, 5700 Svendborg.

Firma: Holmdrup Maskin- og Smedeværksted, Skovdongsvej 8, Holmdrup, 5881 Skårup Fyn.

Henningsen, Jens August, smedemester, maskinhandler; f. 26/3 1920 i N. Sejerslev, Sønderjyllands amt, søn af smedemester Anton Chr. Henningsen; g. 25/5 1946 m. Elise Christense H., f. Jessen; udd. s. vogn- og beslagsmed h. faderen 1934–38, svendebrev 1938, frekventeret Teknologisk Institut, Kbhvn. 1938–46, svend h. faderen 1938–53, overtaget faderens virksomhed 1953 (grundlagt 1922, udvidet m. filial i Skærbæk 1946), hovedvirksomheden solgt 1962, overtaget nuværende virksomhed (filialen) 1962 sm. m. broderen Wald. Henningsen, virksomheden samtidig omdannet t. interessentskab; forhandling og reparation af landbrugsmaskiner og entreprenørmateriel; medl. af Haderslev Vesteramts Smedemesterforening, af best. 1958–62.

Adr.: Ribevej 20, 6780 Skærbæk.

Firma: Brdr. Henningsen I/S, maskinforretning, 6780 Skærbæk.

Henningsen, Rasmus, disponent; f. 18/6 1930 i Vamdrup, søn af frugtavler Thorvald Henningsen; g. 13/9 1952 m. Anna H., f. Schmidt Bennedsen; handelsudd. i A/S Tjærekompagniet, Kolding 1945–49, regnskabsass. i fa. Eskild Wind, Kolding 1952–56, regnskabschef i fa. Epoke, Askov 1956–61, prokurist på Brenderup Maskinfabrik 1961–68, disponent i nuværende virksomhed s. 1968 (grundlagt 1919, omdannet t. aktieselskab 1962); fremstilling af hydrauliske tipvogne t. land- og skovbrug og t. entreprenørbranchen, till. fremstilling af personvognstrailere, eneforhandler af »Grimme« kartoffeloptagere og »Cramer» kartoffellæggeautomater, forhandling og reparation af landbrugsmaskiner og traktorer, speciale: David Brown traktorer; medl. af Foreningen af Fabrikanter i Jernindustrien i Provinserne og af Grossistsammenslutningen.

Adr.: Bjerrevej 32, 8840 Rødkærsbro.

Firma: Hyllebergs Maskinfabrik A/S, 8840 Rødkærsbro.

Henningsen, Waldemar Brodersen, smedemester, maskinhandler; f. 27/11 1929 i Gånsager, Sønderjyllands amt, søn af smedemester Anton Chr. Henningsen; g. 15/3 1957 m. Anna Marie H., f. Renkwitz; overtaget nuværende virksomhed (filialen) 1962 sm. m. broderen Jens Aug. Henningsen (virksomheden grundlagt 1922, udvidet m. filial i Skærbæk 1946), hovedvirksomheden solgt 1962, omdannet t. interessentskab 1962; forhandling og reparation af landbrugsmaskiner og entreprenørmateriel; medl. af Haderslev Vesteramts Smedemesterforening.

Adr.: Havevej 18, 6780 Skærbæk.

Firma: Brdr. Henningsen I/S, maskinforretning, 6780 Skærbæk.

Henningsen, Verner, smedemester; f. 23/10 1918 i Haslev, søn af smedemester Hans P. Henningsen; g. 14/12 1945 m. Dagmar H., f. Karlsson; realeksm. 1935, udd. h. smedemester Anton Nielsen, Sorø 1935–39, hjemsendt s. sergent 1940, medl. af Danforce, Sverige 1940–45, medindehaver i faderens virksomhed 1945 (grundlagt 1927), overtaget virksomheden 1956, opført nyt værksted 1960, gas- og vandmestereksm. 1956; smede- og maskinarbejde, VVS-arbejde, konstruktionsarbejde og skibsreparation f. DSB; medl. af Østifternes Samvirkende Smedemesterforeninger og af Korsør Blikkenslager- og Sanitetslaug.

Adr.: Tårnborgvej 5, 4220 Korsør.

Firma: Verner Henningsen, smedemester, Tårnborgvej 5, 4220 Korsør.

Henriksen, Aksel, smedemester; f. 30/6 1926 på Strynø, Fyns amt, søn af styrmd. Jørgen Th. Henriksen; g. 31/7 1948 m. Martha H., f. Nielsen; udd. h. smedemester Christian Lunde, Skeby 1943–47, svend fl. steder, etabl. nuværende virksomhed 1968; smede- og VVS-arbejde, forhandling og reparation af landbrugsmaskiner, speciale: fremstilling af transportører, medvirket bl. a. v. skolepavilloner; medl. af Fyns Stifts Smedemesterforening, maskinsynsmd. på Avernakø 1954–60; hobby: jagt.

Adr.: Havndrup, 5863 Ferritslev Fyn.

Firma: Havndrup Smedie, Havndrup, 5863 Ferritslev Fyn.

Henriksen, Arne Erik, smedemester; f. 12/2 1940 i Væggerløse, Storstrøms amt, søn af arbejdsmd. Knud Henriksen; g. 9/2 1962 m. Ellis Yrsa Gammelsø H., f. Jensen; udd. s. vogn- og beslagsmed h. smedemester H. J. Petersen, Østermark 1954–58, svendebrev 1958, svend sst. 1958–61 og 1961–62, repræsentant i fa. Pfaff Symaskiner, Vordingborg 1961, forpagtet smedeforretning i V. Karleby 1962–67, overtaget nuværende virksomhed 1967 (grundlagt ca. 1860), udvidet senest 1971, frekventeret Ollerup Håndværkerskole 1967–68, Teknologisk Institut, Kbhvn. 1965, 1966 og 1967 m. fl. kurser, gas- og vandmestereksm. 1964; smede- og maskinarbejde efter opgave, forhandling og reparation af landbrugsmaskiner, fremstilling af jernkonstruktioner og undergrundslosner (Arne) samt halvfabrikata t. industrivirksomheder, VVS- og entreprenørarbejde; medl. af Vestlollands Samvirkende Smedemesterforeninger.

Adr.: Nordlunde, 4900 Nakskov.

Firma: Arnes Maskinværksted, Nordlunde, 4900 Nakskov.

Henriksen, Arne Helge Knoth, smedemester; f. 24/3 1909 i Randers, søn af smedemester Sofus N. Henriksen; udd. h. faderen 1923–27, gas-, vand- og sanitetseksm., Kbhvn.

1942, svend h. smedemester Chr. Linde, Odense og i A/S Aksel Meier & Co., medindehaver i faderens virksomhed 1934–36, etabl. nuværende virksomhed 1936; smede- og maskinarbejde efter opgave, VVS-arbejde; medl. af best. f. Svendborg Smedelaug.

Adr.: Møllergade 109, 5700 Svendborg.

Firma: A. Henriksen, smedemester, Møllergade 109, 5700 Svendborg.

Henriksen, Axel, smedemester; f. 4/11 1915 i Rude-Eskildstrup, Vestsjællands amt, søn af smedemester Niels Henriksen; g. 3/10 1944 m. Erna H., f. Jensen; udd. h. faderen og h. smedemestrene Chr. Andersen, Mulstrup og Kaas-Jensen, Merløse 1930–34, svend bl. a. h. faderen og h. smedemester Sv. Petersen, Vanløse, overtaget faderens virksomhed 1949; smede- og maskinarbejde efter opgave, fremstilling af grusharper t. stensortering samt VVS-arbejde; medl. af Sydvest- og Midtsjællands Smedemesterforening.

Adr.: Rude-Eskilstrup, 4180 Sorø.

Firma: Axel Henriksen, smedemester, Rude-Eskilstrup, 4180 Sorø.

Henriksen, Christian Adolf Emil, VVS-installatør; f. 5/1 1917 i Kolding, søn af blikkenslagermester Chr. Adolf Emil Henriksen; g. 5/4 1941 m. Hella H., f. Rasmussen; udd. h. faderen 1932–36, gas-, vand- og sanitetseksm., Århus 1953, svend fl. steder, medindehaver i faderens virksomhed 1948 (grundlagt 1927), eneindehaver s. 1952; VVS-arbejde, speciale: ovenlysvinduer; medl. af Dansk VVS-Installatør Forening, kreds 15, Østjyden, formd. f. lokalforeningen 1954–58, skuemester v. svendeprøver s. 1957.

Adr.: Snerlevej 19, 6000 Kolding.

Firma: Emil Henriksen & Søn, VVS-installationsfirma, Værkstedsvej 13, 6000 Kolding.

Henriksen, D. F., smedemester.

Firma: D. F. Henriksen, smedemester, Nygårds Plads 8, 2610 Rødovre.

Henriksen, Finn Otto, VVS-installatør; f. 28/2 1927 i Gilleleje, Frederiksborg amt; udd. h. blikkenslagermester Alb. G. Nielsen, Gilleleje 1941–46, svend bl. a. h. blikkenslagermestrene Poulsen, Helsingør og Poul Olsen, Stege, gas-, vand- og sanitseksm., etabl. nuværende virksomhed 1956; skifer- og kobberarbejde, VVS-arbejde, forhandling af kaminer og oliefyr samt detailsalg af sanitære artikler; medl. af Dansk VVS-Installatør Forening, kreds 2, Frederiksborg.

Adr.: Bonderupvej 12, 3250 Gilleleje.

Firma: Finn O. Henriksen, VVS-installatør, Bonderupvej 12, 3250 Gilleleje.

Henriksen, Frode, VVS-installatør; medl. af Dansk VVS-Installatør Forening, kreds 2, Frederiksborg.

Firma: Frode Henriksen, VVS-installatør, 3200 Helsinge.

Henriksen, Gudmund, smedemester; f. 1/3 1920 i Strellev, Ribe amt, søn af møller og gårdejer Rich. Henriksen; g. 25/3 1943 m. Magny H., f. Hansen; udd. h. smedemester Chr. Thomsen, Lunde 1934–38, frekventeret kurser, svend bl. a. h. smedemester Vestergaard, Højlunde, etabl. nuværende virksomhed i lejet lokale 1942, overtaget ejendommen 1947; smede- og VVS-arbejde, forhandling og reparation af landbrugsmaskiner; medl. af best. f. Ribe amts Smedemesterforening s. 1963, formd. s. 1967, medl. af hovedbest. f. Jyllands Samvirkende Smedemesterforeninger, medl. af best. f. Tønder tekn. skole s. 1967.

Adr.: Hodde, 6862 Tistrup.

Firma: Hodde Smede- og Maskinforretning, Hodde, 6862 Tistrup.

Henriksen, Halfdan, smedemester; f. 8/7 1944 i Årup, Fyns amt, søn af tømrermester Karl Vald. Henriksen; g. 12/7 1969 m. Birthe H., f. Hansen; udd. h. Fabrikant Poul Jensen, Årup 1961–65, svend i fa. H. P. Höffner, Vissenbjerg, etabl. nuværende virksomhed 1967; smede- og maskinarbejde efter opgave, forhandling og reparation af landbrugsmaskiner, fremstilling af filterventiler, sugekurve, entreprenørartikler, desuden VVS-arbejde; hobby: judo.

Adr.: Egeballe 1, Nørre-Broby, 5672 Broby.

Firma: Nørre-Broby Smede- og Maskinforretning, Nørre-Broby, 5672 Broby.

Henriksen, Herman Kokkendorff, smedemester, VVS-installatør; f. 2/1 1915 i Sten-



W. B. Henningsen
smedemester, maskinhandler
Skærbæk

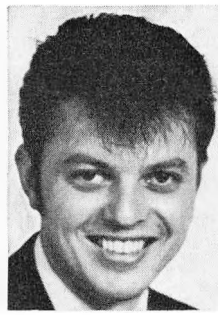

H. Henriksen
smedemester
Nørre Broby, Broby



L. Henriksen
VVS-installatør
Horsens



O. Henriksen
smedemester,
VVS-installatør
Næstved

strup, Fyns amt; g. 31/12 1938 m. Dagny H., f. Jensen; udd. s. vogn- og beslagsmed h. smedemester N. Petersen, Vester-Skerninge 1930–34, frekventeret Teknologisk Institut, Kbhvn., svend bl. a. på Svendborg og Helsingør stålskibsværfter, etabl. nuværende virksomhed 1947, gas- og vandmestereksm.; smede- og maskinarbejde efter opgave, bygnings- og gelænderarbejde, reparation af landbrugsmaskiner og VVS-arbejde; medl. af Dansk VVS-Installatør Forening, kreds 2, Frederiksborg, Helsingør og Omegns Smedemesterforening, kasserer 1948–64.

Adr.: Munkegårdsvej 67, 3490 Kvistgård.

Firma: Deres VVS-Installatør, Munkegårdsvej 67, 3490 Kvistgård.

Henriksen, Jens Henrik, smedemester; f. 17/6 1924 i Stokkemarke, Storstrøms amt, søn af smedemester Axel Henriksen; g. 19/5 1951 m. Rigmor H., f. Kistrup; udd. s. vogn- og beslagsmed h. faderen 1938–42, svendebrev 1942, frekventeret Teknologisk Institut, Kbhvn. 1942–43, svend bl. a. h. faderen og h. smedemester K. W. Andersen, V. Karleby, overtaget nuværende virksomhed 1952 (grundlagt ca. 1900); smede- og maskinarbejde efter opgave, reparation af landbrugsmaskiner samt VVS-arbejde; kasserer f. Østifternes Samvirkende Smedemesterforening, Vestlollands amt s. 1969, medl. af best. f. Søllested Håndværkerforening s. 1970.

Adr.: Højreby, 4920 Søllested.

Firma: Højreby Smede- og Maskinværksted, Højreby, 4920 Søllested.

Henriksen, John Eigil, VVS-installatør; f. 30/7 1921 i Kbhvn.; g. 25/12 1942 m. Kate H., f. Nielsen; udd. h. blikkenslagermester Einer Frese, Kbhvn. 1936–41, svend bl. a. i fa. Dansk Aluminium-Industri, Kbhvn., etabl. egen virksomhed 1961, gas-, vand- og sanitetseksm. 1965, overtaget nuværende virksomhed 1969 (grundlagt 1941); VVS-arbejde, speciale: reparationsarbejde; medl. af Dansk VVS-Installatør Forening, kreds 1, Kbhvn.

Adr.: Skt. Knuds Vej 15, 1903 Kbhvn. V.

Firma: John Henriksen, VVS-installatør, Hauchsvej 20, 1825 Kbhvn. V.

Henriksen, Jørn Harbo, VVS-installatør; f. 12/5 1938 i Skørping, Nordjyllands amt, søn af gårdejer Vagner Henriksen; g. 19/8 1963 m. Hanne H., f. Møldrup; udd. h. smedemester Niels Christian Lyngby Jensen, Dokkedal 1955–59, VVS-eksm. 1967, svend fl. steder 1959–61, maskinass. i rederiet A. P. Møller, Kbhvn. 1961–63, svend i Ålborg 1963–64, etabl. nuværende virksomhed 1964; blikkenslager-, bygningssmedearbejde og VVS-arbejde, depot f. Dalsøgas; medl. af Østhimmerlands Smedemesterforening; hobby: jagt.

Adr.: Lyngby, 9520 Skørping.

Firma: Harbo Henriksen, VVS-installatør, Lyngby, 9520 Skørping.

Henriksen, K. V., VVS-installatør, ingeniør; medl. af Odense Varme-, Gas- og Vandmesterforening.

Firma: Brdr. Henriksen, VVS-installationsfirma, Nyborgvej 6, 5000 Odense.

Henriksen, Kaj Sigurd, smedemester; f. 11/7 1929 i Terslev, Vestsjællands amt, søn af skovløber Sofus Henriksen; g. 1/11 1959 m. Vita Marie Nordentoft H., f. Jensen; udd. s. vogn- og beslagsmed h. smedemester Poul Richardt, Turebyholm 1945–49, svendebrev 1949, svend bl. a. sst., h. smedemestrene Henry Kragh, Århus og Aage Hermann, Vridsløse, forpagtet nuværende virksomhed 1963 (grundlagt ca. 1645); VVS-arbejde, vedligeholdelse af Gisselfeld hovedgård (adeligt jomfrukloster) samt reparation af landbrugsmaskiner.

Adr.: Gisselfeld, 4690 Haslev.

Firma: Gisselfeld Smedie, 4690 Haslev.

Henriksen, Karl, smedemester, VVS-installatør; f. 3/4 1933 i Rykkerup, Storstrøms amt, søn af parcellist Peter Henriksen; g. 9/2 1957 m. Lis H., f. Brendstrup; udd. s. vogn- og beslagsmed h. smedemester R. V. Rasmussen, Hjelm 1949–53, svendebrev 1953, gas- og vandmestereksm., Århus 1970, svend h. smedemester B. Jørgensen, Lyngby og h. svigerfaderen, smedemester R.P. Brendstrup, Hjelm, overtaget svigerfaderens virksomhed 1964 (grundlagt ca. 1880); smede- og maskinarbejde efter opgave, forhandling og reparation af landbrugsmaskiner og VVS-arbejde; medl. af Midt- og Østlollands Smedemesterforening.

Adr.: Hjelm, 4990 Sakskøbing.

Firma: Karl Henriksen, smedemester, VVS-installatør, Hjelm, 4990 Sakskøbing.

Henriksen, Knud Ejner, VVS-installatør; medl. af Dansk VVS-Installatør Forening, kreds 3, Roskilde.

Firma: Knud E. Henriksen, VVS-installatør, Egøjevej 69, 4600 Køge.

Henriksen, Lars, økonomichef, cand. merc.; f. 6/12 1939 i Århus, søn af statsaut. revisor Aage Henriksen; g. 11/6 1966 m. Inge H., f. Andersen; realeksm. 1956, højere handelseksm., Århus 1958, HA, Handelshøjskolen, Århus 1962, HD i organisation sst. 1966, HD i regnskabsvæsen sst. 1970, økonomisk sekr. i fa. S. C. Sørensen A/S, Randers 1962–69, økonomichef i nuværende virksomhed 1970 (virksomheden grundlagt 1945, omdannet t. aktieselskab 1948); skibsbygning og skibsreparation, fremstilling af jernkonstruktioner efter opgave.

Adr.: Bøgevænget 44, 8310 Tranbjerg J.

Firma: Aarhus Flydedok A/S, Balticagade, 8000 Århus C.

Henriksen, Leo, VVS-installatør; f. 3/9 1928 i Horsens, søn af snedkermester Einer Henriksen; g. 26/4 1949 m. Elise H., f. Albrechtsen; udd. h. blikkenslagermestrene P. B. Nissen & Søn, Horsens 1942–47, svend i fa. Søren Chr. Gregersen, Horsens 1948–70, overtaget virksomheden 1970 (grundlagt ca. 1800), VVS-eksm. 1968; VVS- og ventilationsarbejde; medl. af Dansk VVS-Installatør Forening, kreds 15, Østjyden; hobby: haven.

Adr.: Sønderbrogade 15 A, 8700 Horsens.

Firma: S. Chr. Gregersens eftf., VVS-installationsfirma, Sønderbrogade 15 A, 8700 Horsens.

Henriksen, Mogens, VVS-installatør; f. 30/1 1940 i Sennels, Viborg amt; g. 30/4 1963 m. Ingeborg H., f. Madsen; udd. h. VVS-installatør Niels Skaarup, Thisted 1955–59, gas-, vand- og sanitetseksm., Århus 1967, etabl. nuværende virksomhed s. å., udvidet på nuværende adr. i egen ejendom 1969; VVS-arbejde, medvirket bl. a. i byggeindustrien og Velfærdsbygningen, Hanstholm.

Adr.: Ålborgvej 14, 7700 Thisted.

Firma: Mogens Henriksen, VVS-installatør, Ålborgvej 14, 7700 Thisted.

Henriksen, Mogens, driftsleder; f. 16/2 1945 i Hodde, Ribe amt, søn af smedemester Gudmund Henriksen; udd. h. faderen, frekventeret Jydsk Teknologisk Institut, Århus, VVS-eksm., Århus 1967, driftsleder h. faderen (virksomheden grundlagt 1942); smede- og VVS-arbejde, forhandling og reparation af landbrugsmaskiner.

Adr.: Hodde, 6862 Tistrup.

Firma: Hodde Smede- og Maskinforretning, Hodde, 6862 Tistrup.

Henriksen, Ole, smedemester, VVS-installatør; f. 27/10 1933 i Vejlø, Storstrøms amt, søn af murermester Otto Henriksen; g. 8/8 1958 m. Jytte H., f. Pedersen; udd. s. kleinsmed h. smedemester H. Ove Hansen, Næstved 1956–60, svendeprøve: veludført, svend

i fa. Pedersen & Schou, Kbhvn., De Forene-Jernstøberier og smedemester Kurt Christiansen, begge Næstved, gas- og vandmestereksm, Slagelse 1968, etabl. nuværende virksomhed s. å.; VVS-arbejde, medvirket bl. a. v. Abbenæs Cementstøberi og parcelhusbyggeri i Næstved; medl. af Dansk VVS-Installatør Forening, kreds 4, Præstø.

Adr.: Gavnøvej 52, 4700 Næstved.

Firma: Ole Henriksen, smedemester, VVS-installatør, Engvej 9, 4700 Næstved.

Henriksen, Søren, smedemester; f. 22/10 1912 i Bogense, søn af landmd. Peter Henriksen; g. 8/5 1946 m. Jenny H., f. Jensen; udd. s. smed i Rorslev 1927–31, svend fl. steder, etabl. nuværende virksomhed 1950; smede- og maskinarbejde efter opgave, forhandling og reparation af landbrugsmaskiner og VVS-arbejde; medl. af Otterup kredsen u. Fyns Stifts Smedemesterforening, af best. f. Rorslev Idrætsforening s. 1952, formd. f. Rorslev gadebelysning s. 1970, medl. af best. f. Rorslev vandværk s. 1956, kommunal maskinsynsmd. s. 1970; hobby: fodbold.

Adr.: Rorslev, 5483 Kappendrup.

Firma: Rorslev Smede- og Maskinforretning, Rorslev, 5483 Kappendrup.

Henriksen, Tage, maskinfabrikant, smedemester; f. 8/4 1925 i Roskilde, søn af smedemester Oluf Emil Henriksen; udd. s. maskinarbejder h. faderen 1940–44, svend sst. og i ingeniørfa. Buus & Buus, Valby, frekventeret Teknologisk Institut, Kbhvn., overtaget faderens virksomhed 1963; fremstilling og reparation af specialmaskiner t. medicin- og plasticindustrien; medl. af Centralforeningen for Smedemestre i Østifterne og af best. f. Roskilde Rideklub.

Adr.: Klosterengen 33, 4000 Roskilde.

Firma: Brdr. Henriksen, maskinfabrik, Grønnegade 16, 4000 Roskilde.

Henriksen, Tage Bruno, smedemester, VVS-installatør, f. 16/3 1940 i Grevinge, Vestsjællands amt, søn af murer Peder Henriksen; indt. 1958 beskæftiget v. landbrug, udd. h. smedemester Stendahl, Asnæs 1958–62, svendeprøve: veludført, montør på maskinfabrik, Frenderup 1962–64, gas-, vand- og sanitetseksm. 1963, etabl. nuværende virksomhed 1965, udvidet på nuværende adr. i nyopført værksted; smede- og maskinarbejde efter opgave, fremstilling af jernkonstruktioner, speciale: VVS-arbejde, medvirket bl. a. v. Egebjerg børnehave, Grevingegård m. m.; medl. af Nordvestsjællands Smedemesterforening.

Adr.: Delhøjvej 2, 4571 Grevinge.

Firma: Tage Henriksen, smedemester, VVS-installatør, Engelstrup, 4571 Grevinge.

Henriksson, Bjarne, direktør; medl. af Foreningen af Smede- og Maskinvirksomheder i København, Industriraadet og Skt. Georgsgilderne.

Adr.: Strandby Allé 52, 2650 Hvidovre.

Firma: Maskinfabrikken Micromax A/S, Knapholmen 5–7, 2730 Herlev.

Herkeld, Poul, driftsleder; f. 6/3 1912 i Kbhvn., søn af postass. Olaf Herkeld; g. 19/6 1937 m. Lilly H., f. Andersen; udd. s. smed h. fabrikant Christiansen, Slagelse 1931–35, svend sst. 1935–37, på Sorø Karrosserifabrik 1937–40, i nuværende virksomhed 1941, driftsleder sst. s. 1965 (virksomheden grundlagt 1884), gas- og vandmestereksm., Kbhvn. 1946; smede- og rørlægningsarbejde, speciale: VVS-arbejde.

Adr.: Møllevænget 9, 4180 Sorø.

Firma: Johs. Brinck, smede- og VVS-installationsfirma, Absalonsgade 19, 4180 Sorø.

Herman, Aage, smedemester.

Firma: Aage Hermann, smedemster, Vridsløselille, 2620 Albertslund.

Hermansen, C. H., smedemester; medl. af Nordvestsjællands Smedemesterforening.

Firma: C. H. Hermansen, smedemester, 4460 Snertinge.

Hermansen, Kai, smedemester, maskinhandler; f. 3/2 1927 i Klemensker, Bornholms amt, søn af smedemester Carl Hermansen; g. 30/3 1966 m. Emmy H., f. Behrentsen; udd. s. maskinarbejder h. faderen 1941–46, frekventeret Teknologisk Institut, Kbhvn. m. fl. kurser, svend bl. a. h. maskinhandler A. P. Hellisen, Nylars og h. mekanikermester Mathiesen, Kolding, overtaget faderens virksom-

hed 1950 (grundlagt 1899), udvidet m. maskinhandel 1955, handel m. traktorer 1958; smede- og maskinarbejde efter opgave, forhandling og reparation af landbrugsmaskiner og traktorer, eneforhandler af Zetor traktorer, till. forhandling af Bukh marine og stationære motorer; formd. f. Bornholms Smedemesterforening s. 1969.

Adr.: Nymønt, 3782 Klemensker.

Firma: Maskinforretningen Nymønt, 3782 Klemensker.

Hermansen, Niels Herman Valdemar, smedemester; f. 4/12 1903 i Virklund, Århus amt; g. 30/9 1931 m. Marie Kirstine H., f. Jensen; udd. s. vogn- og beslagsmed h. smedemester Chr. Nielsen, Vinderslev 1919–24, frekventeret kurser, svend bl. a. h. smedemester Martin Andersen, Hammershøj, herregårdssmed på Rosenfeldt 1920–25, overtaget nuværende virksomhed 1931 (grundlagt ca. 1890), udvidet 1934, VVS-eksm. 1962; smede- og maskinarbejde efter opgave, forhandling og reparation af landbrugsmaskiner og -redskaber, VVS-arbejde, medvirket bl. a. v. Mausing skole; medl. af Jyllands samvirkende Smedemesterforeninger, formd. f. Mausing vandværk 1965–67, medl. af best. f. Vinderslev sygekasse 1953–56; hobby: lystfiskeri.

Adr.: Mausing, 8620 Kjellerup.

Firma: Mausing Smede- og Maskinforretning, Mausing, 8620 Kjellerup.

Hermansen, Peter, VVS-installatør, f. 7/7 1942 i Odder, Århus amt, søn af gartneriejer Jens Karl Anton Hermansen; g. 9/11 1963 m. Inge-Lise H., f. Lauritsen; udd. s. maskinarbejder h. smedemester Jens Jacob Simonsen, Odder 1958–63, svendebrev 1963, svend sst. og h. smedemestrene Hans Jungberg Mikkelsen og R. Grosser, begge Odder, gas-,vand- og sanitetseksm., Århus 1969, svend i nuværende virksomhed 1969–71, overtaget virksomheden 1972 (grundlagt 1961); smede- og maskinarbejde efter opgave og VVS-arbejde; medl. af Østjyllands Smedemesterforening, skuemester v. svendeprøver 1967–69; hobby: sang.

Adr.: Rødkløvervej 18, 8363 Stilling.

Firma: Peter Hermansen, VVS-installatør, Hans Schmidts eftf., Industrivej 6, 8363 Stilling.

Hertz, Carl Otto, direktør, civiløkonom; f. 26/6 1921 i Rungsted, Frederiksborg amt, søn af direktør, sølvsmed Hans P. Hertz; g. 15/11 1947 m. Suzanne H., f. Boetius, død 1967; student 1939, udd. s. guldsmed i fa. Th. Frederiksen, Kbhvn. 1939–42, svendebrev 1942, handelseksm., Købmandsskolen 1943, civiløkonom 1946 (organisation), direktør i nuværende virksomhed s. 1958 (grundlagt 1858, omdannet t. aktieselskab 1922); fremstilling og eksport af smykker i guld og sølv; formd. f. Guldsmedefagets fagligt kunstneriske udvalg, næstformd. f. Danske Guld- og Sølvvarefabrikanters Handelsforening, medl. af best. f. Guldsmedefagets Fællesråd og Arbejdsudvalg, af svendeprøvekommissionen, Det fagl. udvalg, Guldsmedehøjskolens undervisningsudvalg og Udvalget f. Skandinavisk Guld- og Sølv-Messe.

Adr.: Ordrupdalvej 42 B, 2920 Charlottenlund.

Firma: A/S Bernhard Hertz, St. Kongensgade 23, 1264 Kbhvn. K.

Hertz, H., smedemester; medl. af Foreningen af Smede- og Maskinvirksomheder i København.

Firma: H. Hertz, smedemster, Industriparken 19, 2750 Ballerup.

Hertz, Knud, sliberiejer; f. 9/1 1935 i Læborg, Ribe amt, søn af entreprenør Alfr. Hertz; g. m. Anna H., f. Sørhagen; udd. s. maskinsnedker i fa. Alb. Hansen, Vejen 1951–55, svend sst. og i Norge, etabl. nuværende virksomhed 1963, udvidet på nuværende adr. i egen ejendom 1969; slibning og forhandling af hårdmetalværktøj t. træindustrien.

Adr.: Elmelund, Vestermarken, 6600 Vejen.

Firma: Vejen Hårdmetalsliberi, Elmelund, Vestermarken, 6600 Vejen.

Hertz, Preben, kgl. hof-juvelér, guldsmedemester; f. 1/8 1907 i Kbhvn., søn af kgl. hofjuvelér, guldsmedemester Johan Hertz; g. 17/7 1948 m. Ingegerd H., f. Karlsson; handels- og kontorudd. i De Forenede Kulimportører, Kbhvn. 1921–25, ansat sst. 1925–45, studieophold i England og Tyskland, medarbejder i nuværende virksomhed s. 1945, medinteressent s. 1951 (virksomheden grund-

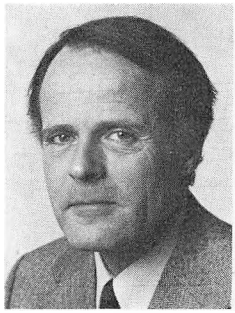

C. O. Hertz
direktør, civiløkonom
Kbhvn. K.

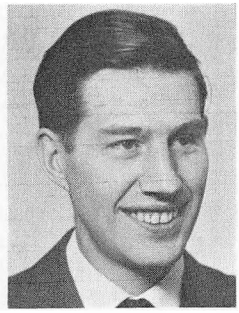

K. Hertz
sliberiejer
Vejen

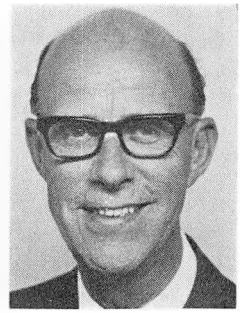

P. Hertz
kgl. hof-juvéler og
guldsmedemester
Kbhvn. K.

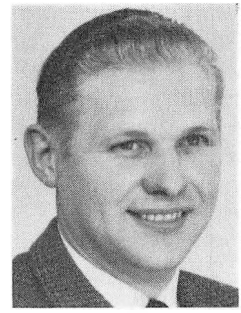

E. S. Hintze
smedemester
Volshave, Søllested

lagt 1834), optaget Flemming Hertz s. medinteressent 1965; sølvsmede- og juvelarbejde; medl. af Guld- og Sølvvarefabrikantforeningen, medl. af best. f. Københavns Guldsmedeforening s. 1966; hobby: golf.

Adr.: Abildgårdsvej 33 A, Virum.

Firma: Peter Hertz, kgl. hof-juvelér, Købmagergade 34, 1150 Kbhvn. K.

Hervard, Sv. E., direktør; medl. af Foreningen af Fabrikanter i Jernindustrien i København.

Firma: Radiometer A/S, Emdrupvej 72, 2100 Kbhvn. Ø.

Hesel, Hardy Christensen, smedemester; f. 2/3 1927 i Moselund, Viborg amt, søn af smedemester Johan Andr. Christensen Hesel; g. 20/3 1954 m. Petra Hansigne Oversø H., f. Oversø; udd. s. vogn- og beslagsmed h. faderen 1942–46, frekventeret Teknologisk Institut, Kbhvn. 1951 og lokale kurser, svend bl. a. h. faderen, medindehaver 1957, eneindehaver s. 1963 (virksomheden grundlagt 1936); smede- og maskinarbejde efter opgave, forhandling og reparation af landbrugsmaskiner og -redskaber samt traktorer samt VVS-arbejde, medvirket v. fl. vandværker, centralskolen og kirken i Engesvang samt arbejde f. Det danske Hedeselskab; medl. af Jyllands samvirkende Smedemesterforeninger, af best. f. Midtjylland afd. s. 1969, medl. af best. f. Moselund vandværk s. 1971, f. Funder vandværk s. 1957, f. Engesvang Skytteforening 1947–48, f. Funder Skytteforening 1954–65., fl. lokale tillidshverv.

Adr.: Slåenbakken 4, Funder 8600 Silkeborg.

Firma: Moselund Smede- og Maskinværksted, Moselund, 7442 Engesvang.

Hess, J., VVS-installatør; medl. af Dansk VVS-Installatør Forening, kreds 2, Frederiksborg.

Firma: H. Hess & P. Nielsen, VVS-installationsfirma, Selmersvej 12, 2970 Hørsholm.

Hesthaven, Niels Hauge Christensen, VVS-installatør; f. 4/7 1911 i Hjørring, søn af smedemester Chr. Johansen; g. 21/12 1936 m. Gerda H., f. Sickmann Hansen; udd. s. vogn- og beslagsmed i Daugård 1925–29, maskinisteksm., Horsens 1930, frekventeret Teknologisk Institut, Kbhvn. s. å., gas-, vand- og sanitetseksm., Kbhvn. 1940, svend bl. a. h. læremesteren, i fa. Lindholm & Ryø, Ålborg og fa. D. E. C., Odense, gas- og vandmester i Bredballe 1935–39, etabl. nuværende virksomhed 1939, svigerfaderen, smedemester S. P. Hansen, Vejle, medindehaver 1944–51; VVS-arbejde; medl. af Dansk VVS-Installatør Forening, kreds 15, Østjyden.

Adr.: Staldgårdsgade 1, 7100 Vejle.

Firma: N. H. Hesthaven & Søn, VVS-installationsfirma, Staldgårdsgade 3, 7100 Vejle.

Hey, Erik, VVS-installatør; f. 25/12 1939 i Kbhvn., søn af typograf Børge Strandbo Hey; g. 1962 m. Tove H., f. Mortensen; udd. i blikkenslagerfa., Brdr. Rasmussen, Kbhvn. 1953–57, svendeprøve: veludført, gas-, vand-

og sanitetseksm. 1961, svend på lærestedet, etabl. nuværende virksomhed 1962, udvidet m. overtagelse af fa. Amager Støbegods 1970; VVS-arbejde, medvirket bl. a. v. A/S Thrige-Titan, FDB, Albertslund og A/S Dansk Shell; medl. af Dansk VVS-Installatør Forening, kreds 1, Kbhvn.

Adr.: Ternevænget 41, 2791 Dragør.

Firma: Erik Hey, VVS-installatør, Sigbrits Allé 5, 2300 Kbhvs. S.

Heyn, Ehlers, smedemester; f. 14/6 1942 i Grenå, søn af rutebilchauffør Ehlers Vald. Heyn; g. 16/10 1966 m. Margit H., f. Nielsen; udd. h. smedemester Vald. Pedersen, Grenå 1959–63, svendebrev 1963, svend bl.a. h. smedemester Ib Poulsen, Grenå og i A/S Bruun & Sørensen, Århus, overtaget nuværende virksomhed 1966 (grundlagt 1906); smede- og maskinarbejde efter opgave, forhandling og reparation af landbrugsmaskiner og VVS-arbejde; medl. af Randers Omegns Smedemesterforening, af best. f. Enslev-Villersø Jagtforening.

Adr.: Veggerslev, 8500 Grenå.

Firma: Ehlers Heyn, smedemester, Veggerslev, 8500 Grenå.

Hill-Madsen, Ernst, direktør, ingeniør; medl. af Foreningen af Smede- og Maskinvirksomheder i København.

Firma: Frihavnens Maskinfabrik, Hill-Madsen & Søn A/S, Frihavnen, 2100 Kbhvn. Ø.

Hillers, Helge, direktør; f. 6/2 1924 i Slagelse, søn af direktør Jens Fr. Brøndum Hillers; realeksm. 1940, handelsudd. i fa. P. Hatten & Co., Maribo 1940–43, eksm. fra Niels Brocks Handelsskole 1945, frekventeret Den danske Købmandsskole, London, medindehaver i faderens virksomhed 1949 (grundlagt 1918), direktør s. 1968; forhandling af jern og stål, VVS-artikler, cykler og landbrugsmaskiner; medl. af Dansk VVS-Installatør Forening, kreds 4 A, Sorø, af Foreningen af Købmænd i Jern- og Stålbranchen og af Jernhandlerforeningen for Øerne.

Firma: Brdr. Hillers, Sjællands Jern- & Stålforretning A/S, Løvegade 9–11, 4200 Slagelse.

Hindkjær-Pedersen, Hans-Aksel, direktør; f. 8/4 1914 i Glerup, Nordjyllands amt, søn af førstelærer Hans Peter Hindkjær-Pedersen; g. 30/9 1944 m. Else H-P., f. Christensen; handelsudd., handelsskoleeksm. 1934, egen agenturvirksomhed, etabl. nuværende virksomhed i Ålborg 1946 sm. m. direktør H. V. Nielsen, eneindehaver 1964, på nuværende adr. i nyopført fabriks-, lager- og kontorbygning s. 1967, virksomheden udvidet 1970; fremstilling af maskiner og inventar i rustfrit stål t. slagterier og konservesfabrikker, også eksport; medl. af Foreningen af Fabrikanter i Jernindustrien i Provinserne, formd. f. The Alexandra Food Machinery Ltd., London og f. O. Tysnes & Co. A/S, Oslo, medl. af Rotary International, sekr. f. Ålborg sdr. Rotary Klub 1969–70.

Adr.: Klintevej 19, 9000 Ålborg.

Firma: Cimbrer Staal A/S, 9230 Svenstrup J.

Hinge, Gunnar, VVS-installatør.

Adr.: Skovvejen 13, 8600 Silkeborg.

Hinge, Harald Robertsen, blikkenslager-, gas- og vandmester; f. 18/4 1917 i Århus, søn af blikkenslagermester Rs. Danielsen Hinge; g. 1/5 1954 m. Edith H., f. Mortensen; udd. h. faderen 1931–36, svend fl. steder, etabl. nuværende virksomhed 1939; blikkenslagerarbejde, vand-, gas- og sanitetsinstallation; medl. af Aarhus Gas- og Vandmesterforening, faglærer på tekn. skole, Århus.

Adr.: Knudrisgade 27, 8000 Århus C.

Firma: H. R. Hinge, blikkenslager-, gas- og vandmester, Knudrisgade 27, 8000 Århus C.

Hinge, Peter Skanse, VVS-installatør; medl. af Dansk VVS-Installatør Forening, kreds 10, Nord Vest.

Firma: P. Skanse Hinge, VVS-installatør, Hem, 7800 Skive.

Hinge, Rudolf, VVS-installatør; f. 26/12 1913 i Århus, søn af blikkenslagermester Rs. D. Hinge; g. 13/8 1939 m. Gerda Viola H., f. Hansen; udd. h. faderen 1928–33, svend fl. steder, overtaget faderens virksomhed 1945; kobber- og VVS-arbejde; medl. af

Dansk VVS-installatør Forening, kreds 12, Århus.

Adr.: Klosterport 9, 8000 Århus C.

Firma: Rs. D. Hinge & Sønner, VVS-installationsfirma, Klosterport 9, 8000 Århus C.

Hintze, Erling Stryhn, smedemester; f. 19/6 1929 i Gurreby, Storstrøms amt, søn af gårdejer Sigvard Hintze; g. 16/5 1964 m. Rita H., f. Ravnborg; udd. s. grovsmed h. smedemester Aage Jørgensen, Toreby 1944–48, svendebrev 1948, svend sst. og h. mekanikermester Karl Jørgensen, Søllested, overtaget nuværende virksomhed 1951 (grundlagt ca. 1944), udvidet 1953, frekventeret Teknologisk Institut, Kbhvn., opført ny fabriks-, lager- og kontorbygning 1972; fremstilling af jernstel t. møbelindustrien, landbrugsvogne og jernkonstruktioner, reparation af landbrugsmaskiner samt VVS-arbejde; medl. af Vestlollands Smedemesterforening.

Adr. Volshave, 4920 Søllested.

Firma: Volshave Maskinværksted, Volshave, 4920 Søllested.

Hjortsballe, Allan, VVS-installatør; f. 14/1 1944 i Visborg, Nordjyllands amt, søn af gartner Sv. Hansen Hjortsballe; g. 1/3 1969 m. Elise H., f. Nielsen; udd. h. smedemester Søren Kr. Sørensen, Galten 1960–64, svendeprøve: veludført, svend bl. a. i fa. Rix Pedersen, Slagelse og Ludvigsen & Hermann A/S, Kbhvn., etabl. nuværende virksomhed 1970 sm. m. VVS-installatør Wybrand, eneindehaver s. 1971, på nuværende adr. s. å., gas-, vand- og sanitetseksm. 1969; VVS-arbejde, medvirket bl a. v. Hotel Bel Air, Kastrup og v. bolig- og fabriksbyggeri; medl. af Dansk VVS-Installatør Forening, kreds 1, Kbhvn.

Adr.: Østbrink Allé 7, 2770 Kastrup.

Firma: Hjortsballe's VVS, Østbrink Allé, 2770 Kastrup.

Hjortshøj, Karl Martinus, maskinfabrikant; f. 29/6 1917 i Brabrand, Århus amt, søn af karetmager Jens Hjortshøj; g. 17/10 1942 m. Thyra H., f. Hansen; udd. s. maskinarbejder i fa. Søren Madsen, Århus 1932–37, drejer i fa. Danish Machine Company A/S, Åbyhøj 1939–45, etabl. nuværende virksomhed 1945 sm. m. fabrikant Oluf K. Poulsen, på nuværende adr. i egen ejendom s. 1953; fremstilling af maskiner t. træbearbejdning og armaturer t. gas- og centralvarmeanlæg m. m.; medl. af Aarhus Smedelaug.

Adr.: Åby Bækgårdsvej 13, 8230 Åbyhøj.

Firma: Hjortshøj & Poulsen, maskinfabrik, Vibyvej 78, 8230 Åbyhøj.

Hjøllund, Carsten, smedemester; f. 1/7 1935 i Tisted, Nordjyllands amt, søn af brugsforeningsuddeler Søren Hjøllund; g. 2/7 1961 m. Gerda H., f. Rieks-Pedersen; udd. h. smedemester Sigfred Mejlstrup, Rostrup 1951–55, svendebrev 1955, svend bl. a. h. smedemester J. Nymann, Solbjerg, frekventeret Jydsk Teknologisk Institut, Århus 1958–59 (smedekursus), overtaget nuværende virksomhed 1961 (grundlagt 1900), opført nyt værksted 1967; smede- og maskinarbejde efter opgave, forhandling og reparation af landbrugsmaskiner, speciale: Zetor traktorer og Manus malkemaskiner, till. VVS-arbejde; medl. af Østhimmerlands Smedemesterforening.

Adr.: Kielstrup, 9500 Hobro.

Firma: Kielstrup Smede- og Maskinforretning, Kielstrup, 9500 Hobro.

Hoch, Poul, direktør; f. 9/12 1930 i Assens, søn af maskinfabrikant Sv. Hoch; g. 22/1 1955 m. Grethe H., f. Hansen; udd. s. værktøjsmager i A/S Nielsen & Jeppesen, Fredericia 1946–50, svendeprøve: veludført, frekventeret Brandbjerg Håndværkerhøjskole 1950, Teknologisk Institut, Kbhvn. 1952–53 og 1958 samt hvert år s. 1958 frekventeret virksomhedslederkurser m. m., bl. a. på Egelund, svend i fa. Mekanisk Industri, Kbhvn. og h. faderen, medindehaver i faderens virksomhed 1954, virksomheden samtidig omdannet t. aktieselskab (grundlagt 1935, på nuværende adr. i nyopført ejendom s. 1965), direktør s. 1963, studierejser t. Vesttyskland, Frankrig, Holland, Belgien, Italien og Sverige; fremstilling af værktøjsmaskiner (planslibemaskiner), konstruktion og fremstilling af maskiner efter opgave samt fremstilling af værktøjskasser (Ho-Ma), eksport t. Europa og oversøiske lande; medl. af Centralforeningen for Smedemestre i Jylland, af best. f. Fredericia Håndværkerforening s. 1970 og f. tekn. skole, Fredericia s. 1970, medl. af



C. Hjøllund
smedemester
Kielstrup, Hobro



P. Hoch
direktør
Fredericia



C. Aa. Hoffmann
smedemester
Smidstrup, Fredericia



M. D. Hoffmann
smedemester
Hjerm

Round Table 1965–71, medl. af Rotary International.

Adr.: Istedvej 2, 7000 Fredericia.

Firma: A/S Hochs Maskinfabrik, Industrivej 3, 7000 Fredericia.

Hoffmann, Carl Aage, smedemester; f. 9/8 1912 i Smidstrup, Vejle amt, søn af smedemester Carl Ludvig Hoffmann; g. 19/2 1938 m. Martha H., f. Jensen; udd. h. faderen og i fa. Fredericia Automobilhandel 1926–31, svendebrev 1931, svend sst., værkfører 1938–43, overtaget faderens virksomhed 1943 (grundlagt 1844); autoreparation, forhandling og reparation af landbrugsmaskiner og traktorer, till. VVS-arbejde; medl. af Vejle-Fredericia-Kolding omegns Smedemesterforening; hobby: fodbold.

Adr.: Smidstrup, 7000 Fredericia.

Firma: Carl Hoffmann, maskin- og autoværksted, Smidstrup, 7000 Fredericia.

Hoffmann, Mads Davidsen, smedemester; f. 8/11 1907 i Hjerm, Ringkøbing amt, søn af smedemester Niels P. Nygaard Hoffmann; g. 12/9 1954 m. Erna H., f. Kongsgaard; udd. h. faderen 1923–27, medindehaver 1942, eneindehaver 1956 (virksomheden grundlagt ca. 1880); smede- og maskinarbejde efter opgave, forhandling og reparation af landbrugsmaskiner; medl. af Ringkøbing amts Smedemesterforening og Dansk Maskinhandlerforening, skuemester v. svendeprøver, vurderingsmd. f. Ny Jysk Grundejer-Kreditforening, Herning; hobby: jagt.

Adr.: Møllevangsvej 2, 7560 Hjerm.

Firma: Mads Hoffmann, smedemester, Østervang 19, 7560 Hjerm.

Holbækker, Ernst Frederik, VVS-installatør.

Firma: Ernst F. Holbækker, VVS-installatør, Strandvejen 181, 2900 Hellerup.

Holck, Hans D., modelsnedkermester; medl. af Foreningen af Modelsnedkermestre indenfor Jern- og Metalindustrien.

Adr.: Åhaven 21, 2500 Valby.

Firma: Holcks Modelsnedkeri, Marstalsgade 6, 2100 Kbhvn. Ø.

Hold, Otto, maskinfabrikant; f. 5/6 1929 i Hobro, søn af togbetjent Frits Wm. Hold; g. 25/10 1952 m. Birgit H., f. Trojel-Hansen; udd. s. maskinarbejder h. maskinfabrikant Peter Bang, Hobro 1945–49, svendebrev 1949, svend bl. a. sst. og i fa. Kaj Hestbech-Jørgensen, Hobro, værkfører h. sidstnævnte 1957–59, etabl. nuværende virksomhed 1959, på nuværende adr. s. 1967; fremstilling af maskiner efter opgave samt specialmaskiner t. forædling af gipsplader; medl. af Centralforeningen for Smedemestre i Jylland.

Adr.: Elmevej 28, 9500 Hobro.

Firma: Otto Hold, maskinfabrikant, Elmevej 28, 9500 Hobro.

Hollesen, Chr., ingeniør; medl. af Foreningen af Fabrikanter i Jernindustrien i København.

Firma: J. Jørgensens eftf., Ndr. Fasanvej 93, 2000 Kbhvn. F.

Hollesen, Hans Henrik, adm. direktør; f. 13/10 1929 på Frbg., søn af fabrikant H. Hollesen; g. 1/2 1964 m. Marianne Lieslotte H., f. Lassen-Gulløv; realeksm. 1946, udd. s. maskinarbejder i A/S Burmeister & Wain, Kbhvn. 1946–51, handelsudd. i Sydsjællands Jernforretning A/S, Næstved 1951–53, studieophold i England, Tyskland og USA, prokurist i faderens virkomhed 1956, direktør sst. 1961, adm. direktør s. 1966 (virksomheden grundlagt 1928, omdannet t. aktieselskab 1961); fremstilling af Golf-radiatorer og pumper; medl. af best. f. A/S H. C. Hansen, N. P. Nicolaisen A/S, H. Hollesens Fabrikker A/S, A/S Danar, Det Danske Trælastkompagni A/S, Holbæk Trælasthandel A/S, Faaborg Tømmerhandel A/S, Slagelse Trælasthandel A/S og A/S Trælasthandelen Silvan.

Adr.: Exnersvej 50, 2930 Klampenborg.

Firma: H. Hollesens Fabrikker A/S, Teglholmsgade 2, 2450 Kbhvn. SV.

Holm, Aksel, smedemester; medl. af Smedemesterforeningen Nord og Vest for Vejle.

Firma: Aksel Holm, smedemester, Bredal, 7100 Vejle.

Holm, Andreas Christensen, smedemester; medl. af Ribe amts Smedemesterforening.

Firma: Fåborg Smedeforretning, Fåborg, 6800 Varde.

Holm, Arne Frederik, smedemester; f. 5/10 1924 i Rutsker, Bornholms amt, søn af avlsbruger Jens Fr. Holm; g. 2/5 1947 m. Ruth Ingrid H., f. Olsen; udd. h. smedemester Finn Hansen, Neksø 1940–44, svend på Rønne Maskinfabrik 1947–54, på Rønne Slagteri 1954–60, overtaget nuværende virksomhed 1960; grovsmedearbejde, bygningsarbejder, reparation af landbrugsmaskiner samt VVS-arbejde; medl. af best. f. Bornholms Smedemesterforening s. 1967.

Adr.: 3751 Øster-Marie.

Firma: Arne Fr. Holm, smedemester, 3751 Øster-Marie.

Holm, Bjarne, VVS-installatør; f. 3/11 1927 i Vejle, søn af tømrer Aksel Holm; g. 1/6 1952 m. Edith H., f. Kristensen; udd. i blikkenslagerfa. Jørgensen & Nielsen, Vejle 1942–47, svendebrev 1947, frekventeret kurser, gas-, vand- og sanitetseksm. 1960, svend på lærestedet 1947–57, h. blikkenslagermester Erik Eriksen, Vejle 1957–62, etabl. nuværende virksomhed 1962, på nuværende adr. i nyopført værksted s. 1968; skifer- og VVS-arbejde, medvirket bl. a. v. parcelhusbyggeri; medl. af Dansk VVS-Installatør Forening, kreds 15, Østjyden, af best. f. Blikkenslagernes fagl. afd., Vejle 1957–62; hobby: havebrug.

Adr.: Ulvevænget 8, 7100 Vejle.

Firma: Bjarne Holm, VVS-installatør, Solsikkevej 19, 7100 Vejle.

Holm, Carl, fabrikant.

Firma: Carl Holm, maskinfabrik, Havnegade 53, 6700 Esbjerg.

Holm Carl, fabrikant; f. 17/3 1911 i Kbhvn., søn af chauffør Morten Holm; g. 17/5 1935 m. Wanda H., f. Zeltner; udd. s. elektromekaniker i Kbhvn. 1926–31, etabl. nuværende virksomhed 1944; fremstilling af industrikøleskabe og køleanlæg samt rustfrit stålarbejde; medl. af Foreningen af Smede- og Maskinvirksomheder i København.

Adr.: Astrupvej 31, 2700 Brønshøj.

Firma: Hoca, Holms Køleservice, Bjerringbrovej 72, 2610 Rødovre.

Holm, Erik, smedemester; f. 10/9 1929 i Argentina, søn af vognmd. Lauge Holm; g. 1953 m. Birte H., f. Tønnesen; realeksm. 1945, udd. s. smed og maskinarbejder på Maskinfabrikken Dano, Buddinge 1945–49, maskinisteksm., Kbhvn. 1950, gas- og vandmestereksm. 1956, maskinass. i rederiet J. Lauritzen, Kbhvn. 1950–51, tekn. ass. på B. & W.s tegnestue 1952–54, etabl. nuværende virksomhed 1954; smede- og maskinarbejde, bygnings- og gelænderarbejde, VVS-arbejde, speciale: fremstilling af rørhegn, rørlåger, rørporte m. m.; formd. f. Sdr. birks Smedemesterforening, medl. af VVS-ankenævn, censor v. gas- og vandmestereksm., medl. af repræsentantskabet f. Smedemestrenes Ulykkesforsikring G/S, af Glostrup kommunalbest. og formd. f. Det konservative Folkeparti, Avedøre afd.

Adr.: Storegade 9, 2650 Hvidovre.

Firma: Avedøre Smedie- & Maskinværksted, Storegade 9, 2650 Hvidovre.



H. H. Hollesen
direktør
Kbhvn. SV.



H. F. Holm
smedemester
Rutsker, Hasle

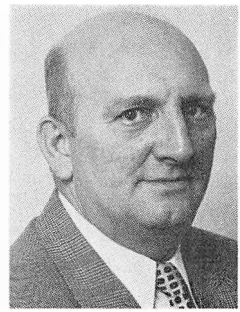

H. K. Holm
smedemester
Arninge, Dannemare

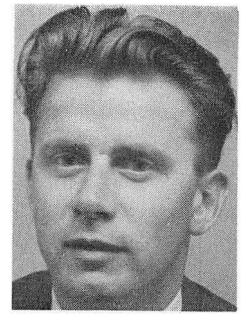

H. M. Holm
direktør
Helsingør

Holm, Erik Axel Rose, smedemester; f. 30/8 1917 i Kbhvn., søn af maler Carl Holm; g. 30/10 1938 m. Ruth R. H., f. Nielsen; udd. s. kleinsmed h. smedemester Chr. Christensen, Kbhvn. 1931–35, svendebrev 1936, svend sst. og i A/S Burmeister & Wain, Kbhvn., etabl. s. smedemester i Herlev 1953, sen. i Ågerup, Søborg og Bagsværd, på nuværende adr. i nyopført værksteds- og fabriksbygning s. 1970; smede- og maskinarbejde efter opgave, fremstilling af bygningsbeslag t. elementbyggeri, speciale: fremstilling af rullegevind i metermål.

Adr.: Bregnerødvej 80, 3460 Birkerød.

Firma: E. Rose Holm, smedemester, Blokken 26, 3460 Birkerød.

Holm, Erling Laurits, smedemester; f. 29/4 1947 i Arninge, Storstrøms amt, søn af smedemester Hans Knud Holm; g. 9/11 1968 m. Inge Merete H., f. Madsen; i lære s. bygnings- og landbrugssmed 1961–63, videreudd. på Nakskov Skibsværft 1963–65, maskinisteksm. I 1965, maskinass. i rederiet Ø.K. 1965–68, svend h. faderen 1968–70, gas-, vand- og sanitetseksm., Kbhvn. 1970, medindehaver i faderens virksomhed s. å. (grundlagt 1940), till. overtaget guldsmedeforretning i Nakskov 1970 sm. m. guldsmed Kjeld Clausen; smede- og maskinarbejde efter opgave, reparation af landbrugsmaskiner samt VVS-arbejde; medl. af Centralforeningen for Smedemestre i Østifterne.

Adr.: Brydeballe, 4900 Nakskov.

Firma: H. Holm & Søn, Arninge Smede- og Maskinværksted, Arninge, 4983 Dannemare.

Holm, Hans Frederik, smedemester; f. 28/7 1937 i Rutsker, Bornholms amt; g. 2/12 1961 m. Gurli H., f. Kofoed Vang; udd. h. smedemester Helge Larsen, Rutsker 1952–56, svend sst., overtaget virksomheden 1969; smede- og maskinarbejde efter opgave, reparation af landbrugsmaskiner samt VVS-arbejde, medvirket bl. a. v. kirke og forsamlingshus i Rutsker, hotel Bobakken, Tejn og Olsker gl. sogneskole; medl. af Bornholms Smedemesterforening.

Adr.: Rutsker, 3790 Hasle.

Firma: Bysmedien, Rutsker, 3790 Hasle.

Holm, Hans Knud, smedemester; f. 16/2 1914 i Vigsnæs, Storstrøms amt, søn af smedemester Lindhardt Laur. Holm; g. 28/4 1939 m. Emmy H., f. Jørgensen; udd. s. vogn- og beslagsmed h. faderen 1928–30 og h. smedemester L. Frandsen, Sakskøbing 1930–32, svend fl. steder, rejsemontør f. Dansk Elektricitets Compagni, Odense 1935–40, gas-, vand- og sanitetseksm. 1935, etabl. nuværende virksomhed 1940, optaget sønnen Erling Laur. Holm s. medindehaver 1970; smede- og maskinarbejde efter opgave, reparation af landbrugsmaskiner samt VVS-arbejde; kasserer f. Østifternes Samvirkende Smedemesterforening, medl. af repræsentantskabet f. Landmandsbankens Nakskov filial, repræsentant i VVS-branchens garantiordning f. Centralforeningen for Smedemestre i Østifterne, medl. af Odd Fellow ordenen, loge nr. 24, Reventlow.

Adr.: Arninge, 4983 Dannemare.

Firma: H. Holm & Søn, Arninge Smede-

og Maskinværksted, Arninge, 4983 Dannemare.

Holm, Henning Morten, direktør; f. 9/9 1934 i Kolding, søn af arbejdsmd. Morten Christensen Holm; g. 26/12 1955 m. Rina H., f. Torp; udd. s. maskinarbejder på De Danske Mejeriers Maskinfabrikker, Kolding 1950-54, maskinmestereksm, Odense 1955, medindehaver i nuværende virksomhed s. 1969 (grundlagt s. aktieselskab s. å.); fremstilling af produktionsmaskiner t. betonelementbranchen samt nøglefærdige gasbetonfabrikker; medl. af Centralforeningen for Smedemestre i Østifterne.

Adr.: Tovesvej 3, Gurre, 3000 Helsingør.

Firma: A/S Stema, ingeniørfirma og maskinfabrik, Fabriksvej 7, 3000 Helsingør.

Holm, Henrik, smedemester; f. 14/5 1927 i Ibsker, Bornholms amt, søn af smedemester Th. A. Holm; udd. s. vogn- og beslagsmed h. faderen 1942–47, eksm. s. beslagsmed, Haslev beslagskole, frekventeret kurser, svend bl. a. h. smedemester Poulsen, Neksø, medindehaver i faderens virksomhed (grundlagt 1916), eneindehaver; smede- og maskinarbejde efter opgave, fremstilling af landbrugsvogne, forhandling og reparation af landbrugsmaskiner samt VVS-arbejde; medl. af Bornholms Smedemesterforening.

Adr.: Ibsker, 3740 Svaneke.

Firma: Henrik Holm, smedemester, Ibsker, 3740 Svaneke.

Holm, Henry Haupt, VVS-installatør; f. 8/5 1933 i Vejlø, Storstrøms amt, søn af arbejdsmd. Carl Holm; g. 11/12 1954 m. Asta H., f. Andersen; ansat på Næstved Metalstøberi, udd. i blikkenslagerfa. Christensen & Rasselnberg, Næstved 1054–58, svendeprøve m. ros, svend bl. a. h. VVS-installatørerne Martinus Frank og Preben Jensen, begge Næstved, gas-, vand- og sanitetseksm., etabl. nuværende virksomhed 1966; VVS- og reparationsarbejde, medvirket bl. a. v. Gelsted børnehave, pensionistboliger i Herlufmagle, vuggestue og børnehave i Fensmark og Håndværkerbanken, Herlufmagle; medl. af Dansk VVS-Installatør Forening, kreds 4, Præstø.

Adr.: Vinkelvej 6, 4160 Herlufmagle.

Firma: Henry Haupt Holm, VVS-installatør, Vinkelvej 6, 4160 Herlufmagle.

Holm, Jim Odin, VVS-installatør; f. 2/11 1938 i Nykøbing Fl., søn af VVS-installatør Odin Holm; g. 18/11 1961 m. Marianne H., f. Reusch; udd. h. faderen 1954–58, svendebrev 1958, svend sst., studieophold i Vesttyskland 1963–64, prokurist h. faderen 1964, medindehaver 1969, virksomheden samtidig omdannet t. interessentskab (grundlagt 1932), udvidet m. filial i Marielyst 1962; kleinsmedearbejde, fremstilling af jernkonstruktioner og VVS-arbejde; medl. af Nykøbing Fl. Smedemesterforening og af Dansk VVS-Installatør Forening, kreds 5, Lolland-Falster, medl. af B 1901's spilleudvalg s. 1966; hobby: idræt.

Adr.: Peter Freuchens Vej 37, 4800 Nykøbing Fl.

Firma: I/S Odin Holm & Sønner, VVS-installationsfirma, Søvej 35, 4800 Nykøbing Fl.

Holm, Johan Axel Wilhjelm, fabrikant; f. 21/6 1919 i Kbhvn., søn af sølvsmedemester Axel Holm; g. 7/3 1967 m. Grete H., f. Nielsen; handelsudd. i fa. Aa. B. Larsen, Holbæk og fa. H. Jessen, Tåstrup 1935–39, rejsende i guld- og sølvvarebranchen 1939–46, medarbejder h. faderen 1946, medindehaver 1947 (virksomheden grundlagt 1907) sm. m. Poul Holm, sidstnævnte udtrådte 1958, indehaver af virksomheden s. 1958 sm. m. fabrikant Frede N. Jørgensen (medindehaver s. 1931); fremstilling af guld- og sølvartikler, speciale: ryge- og garnitureartikler, till. agentur f. udenlandske virksomheder; medl. af best. f. Københavns Guldsmedelaug s. 1966, medl. af Guld- og Sølvvarefabrikantforeningen.

Adr.: Brønshøjvej 6, 2700 Brønshøj.

Firma: Axel Holms Sølvsmedie, Brønshøjvej 6, 2700 Brønshøj.

Holm, John Odin, VVS-installatør; f. 18/2 1933 i Nykøbing Fl., søn af VVS-installatør Odin Holm; g. 1952 m. Grethe H.; udd. h. blikkenslagermester Svend Laursen, Maribo 1948–52, svendebrev 1952, svend bl. a. h. faderen, gas-, vand- og sanitetseksm., Kbhvn. 1956, medindehaver i faderens virksomhed s. 1965 (grundlagt 1932, omdannet t. interes-

sentskab 1969), udvidet m. filial i Marielyst 1962; kleinsmedearbejde, fremstilling af jernkonstruktioner og VVS-arbejde; kasserer f. Dansk VVS-Installatør Forening, kreds 5, Lolland-Falster s. 1965, medl. af best. f. Nykøbing Fl. Smedemesterforening s. 1969; hobby: idræt.

Adr.: Godthåbsvej 9, 4800 Nykøbing Fl.

Firma: I/S Odin Holm & Sønner, VVS-installationsfirma, Søvej 35, 4800 Nykøbing Fl.

Holm, Niels H. H., maskinfabrikant; f. 24/1 1922 i Ejdrup, Nordjyllands amt; g. 23/2 1946 m. Vera H., f. Guldfelt; handelsudd. i fa. A. Chr. Berthelsen, Ålborg 1939–43, handelsdagskole, Ålborg 1943–44, ledende stillinger i skibsprovianterings-, transport- og oliebranchen 1944–67, overtaget nuværende virksomhed 1967 (grundlagt 1963); fremstilling af fiskebehandlingsmaskiner; medl. af Foreningen af Fabrikanter i Jernindustrien i Provinserne.

Adr.: Priorvang 4, 9300 Sæby.

Firma: Holms Maskinfabrik, Havnen, 9300 Sæby.

Holm, Ove, VVS-installatør; f. 2/5 1938 i Serup, Viborg amt, søn af landmd. Knud Holm; g. 21/5 1961 m. Sonja H., f. Agerholm; udd. h. smedemester Marius Holm, Serup 1952–57, arbejdsophold i Norge og Sverige 1958–60, reparatør i fa. Leif Pagel, Søborg 1960, gas-, vand- og sanitetseksm. 1962, konstruktør bl. a. i fa. Skovsbøl, Farum, etabl. nuværende virksomhed 1963; VVS-arbejde i nybyggeri, reparations- og vedligeholdelsesarbejde; medl. af Dansk VVS-Installatør Forening, kreds 1, Kbhvn. og Herlev Håndværkerforening.

Adr.: Sortemosevej 21, 2730 Herlev.

Firma: Ove Holm, VVS-installatør, Sortemosevej 21, 2730 Herlev.

Holm, Peter, VVS-installatør; f. 3/12 1944 i Roskilde, søn af slagtermester Herman Holm; udd. s. kleinsmed h. smedemester Carl Nielsen, Roskilde 1958–62, svend h. smedemester Alex Hansen, Tune, gas-, vand- og sanitetseksm., egen blikkenslagerforretning i Roskilde 1964–71, medindehaver i nuværende virksomhed s. 1971, virksomheden samtidig omdannet t. aktieselskab (grundlagt 1966); kobber- og skiferarbejde, VVS-arbejde og forhandling af sanitetsartikler; medl. af Dansk VVS-Installatør Forening, kreds 3, Roskilde.

Adr.: Asylgade 44, 4000 Roskilde.

Firma: A/S Albertsen & Holm, Asylgade 44, 4000 Roskilde.

Holm, Poul smedemester.

Firma: Poul Holm, smedemester, Beddingsvej, 6700 Esbjerg.

Holm, Poul Andersen, smedemester; medl. af Ringkøbing amts Smedemesterforening.

Firma: Poul Holm, smedemester, Faster, 6900 Skjern.

Holm, Villy, direktør; f. 12/3 1943 i Gylling, Århus amt, søn af gårdejer Martin Holm Christoffersen; g. 12/3 1966 m. Mona H., f. Holm Andersen; realeksm. 1960, kontorudd. i fa. Koh-i-Nor, Odder 1960–63, kontorchef i nuværende virksomhed 1963, prokurist sst. 1964, salgschef 1965, till. økonomichef 1969, direktør s. 1970, virksomheden samtidig omdannet t. aktieselskab; fremstilling af hydrauliske pladesakse og kantpressere samt donkrafte t. autoværksteder, eksport t. Europa, Nord- og Sydeuropa og Mellemøsten; medl. af Østjyllands Smedemesterforening.

Adr.: Rudevej 75, Saksild, 8300 Odder.

Firma: Holm Andersens Maskinfabrik HOAN A/S, Ballevej 11, 8300 Odder.

Holmene, Kaj, smedemester; f. 26/1 1904 i Lendum, Nordjyllands amt, søn af smedemester Vald. Holmene; g. 29/5 1927 m. Elida H., f. Jensen; udd. h. faderen 1918–22, svend 1922–28, overtaget faderens virksomhed 1928; smede- og maskinarbejde, forhandling og reparation af landbrugsmaskiner samt VVS-arbejde; medl. af Frederikshavn og Omegns Smedemesterforening.

Adr.: Stenhøj, 9900 Frederikshavn.

Firma: Stenhøj Maskinværksted, Stenhøj, 9900 Frederikshavn.

Holmgreen, Karl, VVS-installatør; f. 1/9 1918 i Kbhvn.; g. 6/11 1943 m. Esther H., f. Sørensen; udd. s. blikkenslager i nuværende virksomhed 1934–39, svend sst. 1939–45, konduktør 1945, medindehaver s. 1969, virk-



N. H. H. Holm
maskinfabrikant
Sæby



K. Holmene
smedemester
Stenhøj, Frederikshavn

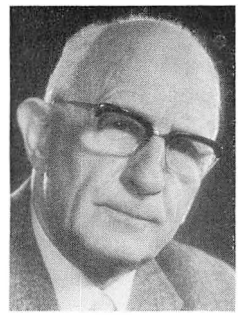

S. Holtemann
maskinfabrikant
Kbhvn. V.



T. Houmann
smedemester
Mylund, Jerslev J.

somheden samtidig omdannet t. interessentskab (grundlagt 1918); skifer- og kobberarbejde, VVS-arbejde, bl. a. f. forsvarets bygningstjeneste; medl. af Dansk VVS-Installatør Forening, kreds 1, Kbhvn., druidebroder F.G.D.O.

Adr.: Bjeverskov Allé 64, 2650 Hvidovre.

Firma: K. Wismann I/S, K. Wismann & K. Holmgreen, Roarsvej 17, 2000 Kbhvn. F.

Holmgaard, Kai, smedemester; f. 10/3 1922 i Ålborg, søn af anlægsgartner Henrik Holmgaard; g. 1/2 1945 m. Gudrun H., f. Svendsen; udd. h. kunstsmedemester Julius Krøjer, Ålborg 1937–42, svendeprøve: veludført, svend sst., etabl. nuværende virksomhed 1946, på nuværende adr. i nyopført værksted s. 1966; bygningssmedearbejde, fremstilling af stålmaster og efter opgave skilte t. benzinstandere, till. fremstilling af specialværktøj t. autoværksteder; medl. af Aalborg Smedelaug.

Adr.: Dalsgaardsvej 18, 9000 Ålborg.

Firma: Kai Holmgaard, smedemester, Hattemagervej 4, 9000 Ålborg.

Holskov, Frants Christian, VVS-installatør; f. 9/7 1906 i Kbhvn., søn af skotøjshandler Marius Holskov; g. 29/10 1932 m. Ketty H., f. Andersen; udd. s. kleinsmed i fa. Thesmann & Thomsen, Kbhvn. 1920–25, svend sst. 1925–28, arbejdsophold i USA 1928–32, værkfører i nuværende virksomhed 1932–48, overtaget samme 1948; VVS-arbejde, ombygnings- og reparationsarbejde; medl. af Dansk VVS-Installatør Forening, kreds 1, Kbhvn. og af best. f. Brønshøj Håndværkerforening.

Adr.: Ringholmvej 10, 2700 Brønshøj.

Firma: Frants Chr. Holskov, VVS-installatør, Kompagnistræde 8, 1208 Kbhvn. K.

Holst, Flemming, gas- og vandmester; f. 12/6 1925 i Odense, søn af pakhusarbejder Henry Holst; g. 12/7 1947 m. Edel H., f. Knudsen; udd. s. kleinsmed og maskinarbejder i fa. D.E.C., Odense 1943–47, gas-, vand- og sanitetseksm. 1953, montør på lærestedet og i fa. Ingemann Olsen, Odense, etabl. nuværende virksomhed 1953; skifer- og rørarbejde, VVS-arbejde; medl. af Centralforeningen for Smedemestre i Østifterne.

Adr.: Roers Allé 23, 5000 Odense.

Firma: Fl. Holst, gas- og vandmester, Roers Allé 23, 5000 Odense.

Holst, Fr., maskinhandler; medl. af Dansk Maskinhandlerforening.

Firma: Fr. Holst, maskinhandler, 6690 Gørding.

Holst, Jørgen, VVS-installatør; f. 10/11 1929 i Kbhvn., søn af slagter Alb. Holst; g. 2/1 1954 m. Ruth H., f. Søgaard Andersen; udd. h. blikkenslagermester Chr. Davidsen, Kbhvn. 1947–51, svend bl. a. i Blikkenslagersvendenes A/S, Valby 1957–67, etabl. nuværende virksomhed 1967; VVS-arbejde, medvirket bl. a. ved De samvirkende Menighedsplejer, Kbhvn. og v. fl. bodegaer, till. ejendomsvedligeholdelse; medl. af Dansk VVS-Installatør Forening, kreds 1, Kbhvn.

Adr.: Michael Berings Vang 7, 2650 Hvidovre.

Firma: Jørgen Holst, VVS-installatør, Michael Berings Vang 7, 2650 Hvidovre.

Holst, Kai, VVS-installatør; f. 14/2 1907 i Kbhvn., søn af blikkenslagermester Jens Holst; udd. h. faderen 1921–26, handelsudd. i fa. W. Ø. Larsen, Kbhvn. 1928–31, gas- og vandmestereksm 1942, etabl. nuværende virksomhed i Valby 1945, på nuværende adr. s. 1963; VVS-arbejde; medl. af Dansk VVS-Installatør Forening, kreds 1, Kbhvn., af best. f. Københavns Blikkenslager-, Rør- og Sanitetslaug, skønsmd. og skuemester.

Adr.: Skellet 30, 2500 Valby.

Firma: Kai Holst, VVS-installatør, Rughavevej 7, 2500 Valby.

Holst, Klaus Egon Plith, VVS-installatør; f. 27/12 1939 i Redsted, Viborg amt; g. m. Ellen H., f. Krabbe; udd. h. smedemester Folmer Olsen, S. Nissum 1957–61, svend h. VVS-installatør Gunner Kristensen, Herning, gas-, vand- og sanitetseksm., Århus 1968, overtaget nuværende virksomhed s. å.; VVS-arbejde; medl. af Dansk VVS-Installatør Forening, kreds 10, Nord Vest.

Adr.: Jyllandsgade 38, 7800 Skive.

Firma: Klaus Holst, VVS-installatør, Jyllandsgade 38, 7800 Skive.

Holst, Knud, direktør; f. 5/12 1922 i Århus, søn af maskinfabrikant Andr. Marius Nielsen Holst; g. 17/1 1952 m. Anna H., f. Walsted; realeksm. 1938, handelsudd., direktør i nuværende virksomhed 1952 (virksomheden grundlagt 1901); fremstilling af parkbænke, internt transportmateriel, speciale: hydrauliske palleløftevogne og stablere, till. import og forhandling af Komatsu gaffeltrucks; medl. af Centralforeningen for Smedemestre i Jylland; hobby: sommerhus.

Adr.: Rudolph Wulffs Gade 17, 8000 Århus C.

Firma: A/S Nielsen Holst' eftf., Edwin Rahrs Vej 52, 8220 Brabrand.

Holst, Niels, smedemester; f. 23/11 1933 i S. Sejerslev, Sønderjyllands amt, søn af smedemester Anton Leonhardt Holst; g. 15/10 1960 m. Marie Elisabeth H., f. Mattesen; udd. s. vogn- og beslagsmed h. faderen og h. smedemester Karl Jacobsen, Bredebro 1948–52, svendebrev 1952, frekventeret Brandbjerg Højskole 1956–57, svend bl. a. h. smedemestrene, Brdr. Davidsen, Bredebro og h. faderen, overtaget faderens virksomhed 1960 (grundlagt 1927), udvidet m. garage og lager 1953, m. nyt værksted 1959 og m. ny værksteds- og lagerbygning 1970; smede- og maskinarbejde efter opgave, forhandling og reparation af landbrugsmaskiner og entreprenørmateriel, fremstilling af jernkonstruktioner samt VVS-arbejde, BP-service; medl. af Tønder amts Smedemesterforening, af best. 1961–65; hobby: jagt.

Adr.: S. Sejerslev, 6280 Højer.

Firma: Niels Holst, smedemester, S. Sejerslev, 6280 Højer.

Holst, Viggo, smedemester; f. 11/7 1928 i Fjelstrup, Sønderjyllands amt, søn af elinstallatør Ivar Hansen Holst; g. 11/9 1950 m. Astrid H., f. Hartung; udd. s. vogn- og beslagsmed h. smedemester Kresten Jensen, S. Vilstrup 1943–47, svendebrev 1947, svend bl. a. sst. og i A/S Brdr. Gram, Vojens, forpagtet Kelstrup Smedie 1953–58, nuværende virksomhed 1958–61, overtaget samme 1961 (virksomheden grundlagt ca. 1800), udvidet m. nyt værksted 1968; smede- og maskinarbejde efter opgave, till. VVS-arbejde; medl. af Haderslev Østeramts Smedemesterforening; hobby: antikviteter.

Adr.: Fjelstrup, 6100 Haderslev.

Firma: Viggo Holst, smedemester, Fjelstrup, 6100 Haderslev.

Holst, Villy, smedemester; f. 3/5 1936 i Ø. Lindet, Sønderjyllands amt, søn af murer Alfr. Holst; g. 19/12 1959 m. Frida H., f. Bundesen; ud. s. vogn- og beslagsmed h. smedemester Antoni Jørgensen, Rømø 1952–56, svendebrev 1956, svend bl. a. h. smedemester Nørgaard, Tiset og på Åbenrå Højspændingsværk, forpagtet læremesterens virksomhed 1963, overtaget samme 1964 (grundlagt 1860), opført ny værksteds- og lagerbygning 1965; smede- og maskinarbejde efter opgave, reparation af landbrugsmaskiner og VVS-arbejde, Gulf gasdepot; medl. af Tønder amts Smedemesterforening, af best. f. Kongsmark vandværk.

Adr.: 6791 Kongsmark.

Firma: Villy Holst, smedemester, 6791 Kongsmark.

Holtemann, Sven, maskinfabrikant; f. 9/9 1901 på Frbg., søn af maskinfabrikant G. N. Holtemann; g. 22/12 1929 m. Vera H., f. Højbjerg; udd. s. instrumentmager i fa. Andersson & Sørensen, Kbhvn. 1917–22, svend sst., i fa. Kemp & Lauritzen og Nordiske Kabel- og Traadfabrikker, overtaget faderens virksomhed 1943 (grundlagt 1910), optaget fabrikant Peter Herman Rosenfeldt Jensen s. medindehaver 1970, virksomheden samtidig omdannet t. interessentskab; massefremstilling af mekaniske artikler og halvfabrikata, bl. a. små tandhjul, till. arbejde efter opgave; medl. af Kleinsmedemester- og Mekanikerforeningen for København og Omegn, skuemester v. svendeprøver og medl. af Foreningen af Smede- og Maskinvirksomheder i København.

Adr.: Jens Munks Gade 14, 2100 Kbhvn. Ø.

Firma: Nordisk Kinematograffabrik I/S, Gl. Kongevej 15 C, 1610 Kbhvn. V.

Holvøe, Knud Aksel, fabrikant; f. 30/5 1917 i Kbhvn., søn af kontorchef N. F. Nielsen; g. 1952 m. Lilian H., f. Hansen; udd. s. maskinarbejder i Atlas A/S, Kbhvn 1932–37, frekventeret Kbhvn.s maskin- og elektroteknikum 1937–39, værkfører i fa. Nielsen & Hansen, Kbhvn. 1939–46, egen fabriksvirksomhed i Søborg 1946–47, medindehaver i fa. Nordisk Værktøjsindustri, Kbhvn 1947, eneindehaver s. 1957 u. nuværende firmanavn; slibning, leverer t. grossister, værktøjs- og maskinfabrikker.

Adr.: Emdrupvej 43, 2400 Kbhvn. NV.

Firma: Holvøes Værktøjsindustri, Viborggade 49, 2100 Kbhvn. Ø.

Horn, Erik, VVS-installatør; f. 9/5 1932 i Granslev, Viborg amt, søn af gårdejer Hans P. Horn; g. 1954 m. Grethe H., f. Jensen; udd. h. smedemestrene A. Knudsen og Thomas Fænø, begge Laurbjerg 1948–52, svendebrev 1952, rørlægger i Randers 1952–58, rejsemontør f. Silkeborg Maskinfabrik 1958–65, gas-, vand- og sanitetseksm. 1967, overtaget sidstnævnte læremesters VVS-afd. 1965; VVS-arbejde; medl. af Randers omegns Smedemesterforening.

Adr.: Anemonevej 12, 8891 Laurbjerg.

Firma: Laurbjerg Varme & Sanitet, Anemonevej 12, 8891 Laurbjerg.

Horn, Jens Østergaard, smedemester, VVS-installatør; f. 13/2 1938 i Granslev, Viborg amt, søn af gårdejer Hans Peter Horn; g. 2/3 1963 m. Annelise H., f. Simonsen; udd. h. smedemster H. Paabøl Jensen, Randers 1956–60, svendebrev s. kleinsmed m. rør s. spec. 1960, 1961–64 svend bl. a. s. montør på Silkeborg Maskinfabrik og h. H. I. Christensen, Herning, medindehaver h. smedemester Jens Nielsen Østergaard, Folby 1964, eneindehaver 1967, på nuværende adr. i nyopført ejendom s. 1970, gas- og vandmestereksm. 1966; smede- og maskinarbejde, forhandling og reparation af landbrugsmaskiner, spec.: VVS-arbejde; medl. af Østjyllands Smedemesterforening.

Adr.: Postvej 39, Folby, 8382 Hinnerup.

Firma: Jens Horn, smedemester, VVS-installatør, Folby, 8382 Hinnerup.

Hornbek, Poul Erik, gas- og vandmester; f. 9/11 1921 i Kbhvn., søn af grosserer Sv. R. Jørgensen; g. 26/4 1947 m. Aase H., f. Høyer; udd. s. kleinsmed i fa. V. Larsen & Søn, Århus 1937–42, svendebrev 1942, rørlægger i A/S Bruun & Sørensen, Århus 1942–48, i A/S Thomas Ths. Sabroe, Århus 1948–56, værkfører sst. 1956–60, i A/S Jydsk Varmekedelfabrik, Brabrand 1960–64, gas-, vand- og sanitetseksm., overtaget nuværende virksomhed 1964; VVS-arbejde; medl. af Aarhus Gas- og Vandmesterforening.

Adr.: Augustenborggade 13, 8000 Århus C.

Firma: Wermund Rasmussens eftf., Vesterbrogade 6, 8000 Århus C.

Hornum, Ib, VVS-installatør; medl. af Dansk VVS-Installatør Forening, kreds 9, Himmerland.

Firma: N. A. Hornum & Søn, VVS-installationsfirma, Vestergade 24, 9690 Fjerritslev.

Houg, Ejvind, maskinfabrikant; f. 15/12 1906 i Kalundborg, søn af tømrermester O. H. Houg; g. 10/11 1934 m. Mary H., f. Nielsen; etabl. nuværende virksomhed 1948;

fremstilling af staldgødningsspredere og halvfabrikata.

Adr.: Valbyvej 61, 4200 Slagelse.

Firma: Maskinfabrikken Wedia, Valbyvej 61, 4200 Slagelse.

Hougaard, Jørgen Winther, VVS-installatør; f. 2/5 1939 i Randers; g. 3/6 1960 m. Tove H., f. Nielsen; udd. h. blikkenslagermester Ejnar Christensen, Randers 1956–60, svendebrev 1960, hjemsendt s. korporal 1962, svend 1962–64, gas-, vand- og sanitetseksm. 1963, overtaget nuværende virksomhed 1964 (grundlagt 1939); VVS-arbejde; medl. af Dansk VVS-Installatør Forening, kreds 11, Kronjyden.

Adr.: Søvej 23, 8870 Langå.

Firma: Jørgen Winther Hougaard, VVS-installatør, Søvej 23, 8870 Langå.

Houmann, Jens, smedemester; f. 10/5 1929 i St. Ajstrup, Nordjyllands amt, søn af smedemester Sofus Houmann; g. 20/7 1952 m. Grethe H., f. Frederiksen; udd. h. faderen 1944–48, svendebrev 1948, frekventeret Haslev Håndværkerhøjskole, svend 1948–53, overtaget faderens virksomhed 1953 (grundlagt 1928), opført lager og udstilingslokaler 1954 og 1957, ny værkstedshal 1963, virksomheden omdannet t. aktieselskab 1971; smede- og maskinarbejde efter opgave, forhandling og reparation af landbrugsmaskiner og traktorer, fremstilling af stålkonstruktioner samt VVS-arbejde; medl. af Vest Himmerlands Smedemesterforening.

Adr.: St. Ajstrup, 8240 Nibe.

Firma: A/S Jens Houmann, smedefirma, St. Ajstrup, 9240 Nibe.

Houmann, Tage, smedemester; f. 30/6 1930 i Skibsby, Nordjyllands amt, søn af smedemester Niels Evald Houmann; g. 30/6 1954 m. Birte H., f. Andersen; udd. s. vogn- og beslagsmed h. faderen 1946–50, svend på Pedershaab Maskinfabrik A/S, Brønderslev 1951–59, på Lindøværftet, Odense 1959–61, overtaget faderens virksomhed 1961 (grundlagt 1940); smede-, bygnings- og maskinarbejde, forhandling og reparation af landbrugsmaskiner, VVS-arbejde, fremstilling af kirkegårdsartikler og fremstilling og eksport af plastdrivhuse; medl. af best. f. Hjørring og Omegns Smedemesterforening, formd. f. Jerslev sogns Jagtforening 1962–64 og 1966–68; hobby: jagt.

Adr.: Mylund, 9740 Jerslev J.

Firma: Tage Houmann, smede- og maskinforretning, Mylund, 9740 Jerslev J.

Hovad, Karl Erik, direktør; f. 11/8 1943 i Århus; etabl. s. fabrikant i Karlslunde sm. m. fabrikant Christensen 1968, udvidet på nuværende adr. 1970; fremstilling af glasfibertanke (Tunetanken), speciale: olietanke (eget patent), også eksport.

Adr.: Strandvænget 23, 6000 Kolding.

Firma: Hovad & Christensen A/S, Andst, 6600 Vejen.

Hovgaard, Karl Thorup, maskinfabrikant, ingeniør, M. af I.; f. 25/9 1914 i Mou, Nordjyllands amt, søn af cementvarefabrikant Jens Marthinus Hovgaard; g. 30/4 1938 m. Ingrid T. H., f. Terney; udd. s. maskinarbejder på Pedershaab Maskinfabrik A/S, Brønderslev 1930–35, ingeniør fra Odense maskinteknikum 1943, svend og rejsemontør på lærestedet 1935–40, driftsingeniør i A/S Hydor, Haderslev, Bjerringbro Maskinfabrik og i fa. Carl Christensen, cylinderudboring, Århus, etabl. s. fabrikant i Århus 1952, till. overtaget nuværende virksomhed 1955 (grundlagt 1901), virksomheden omdannet t. aktieselskab 1964; fremstilling af dampgeneratorer og varmeaggregater t. industrien, også eksport; medl. af Foreningen af Fabrikanter i Jernindustrien i Provinserne, sekr. f. Aarhus Smedelaug s. 1956, medl. af hovedbest. f. Centralforeningen for Smedemestre i Jylland s. 1958, formd. f. grupperådet f. KFUM-spejderne i Højbjerg.

Adr.: Åkrogs Strandvej 47, 8240 Risskov.

Firma: Thorup Hovgaards Maskinfabrik A/S, Snåstrup Mølle, 8220 Brabrand.

Hultmann, Svend Hardy, direktør, ingeniør, M. af I.; f. 23/5 1913 i Vejle, søn af værkfører N. Chr. Pedersen; g. 23/9 1944 m. Eva Kirstine H., f. Theilgaard; realeksm. 1929, udd. s. værktøjsmager i Vejle Bolte- & Møtrikfabrik 1929–34, ingeniør fra Odense maskinteknikum 1938, ingeniør fl. steder, medindehaver i nuværende virksomhed 1946 (grundlagt 1945), virksomheden omdannet t.

aktieselskab 1957, direktør s. å.; reparation af jern- og træskibe, specialfremstilling af maskinanlæg, till. hovedagentur f. Scania-Vabis A/S (marine- og industrimotorer); medl. af Centralforeningen for Smedemestre i Jylland og af Skibs- og Bådebyggeriernes Arbejdsgiverforening.

Adr.: Dronning Margrethes Vej 77, 8200 Århus N.

Firma: Maskinfabrikken Nordhavn A/S, Fiskerihavnen, 8000 Århus C.

Hundahl-Pedersen, Henrik, smedemester; f. 23/1 1893 i Thisted, søn af smedemester Søren Korsgaard Pedersen; g. 23/5 1919 m. Anne H-P., f. Nielsen; udd. s. vogn- og beslagsmed h. faderen 1907–11, eksm. s. beslagsmed, Landbohøjskolen 1913, frekventeret Teknologisk Institut, Kbhvn., fl. studierejser, svend h. faderen, medindehaver 1921, eneindehaver 1923; fremstilling af jernkonstruktioner og beslag t. vippeporte, kunstsmedearbejde (i kirker), reparation af værktøj og maskiner f. industrivirksomheder og reparation af beslag og fjedre t. automobiler f. amtets mekanikere; æresmedl. i Nordvestjyllands Smedemesterforening, medl. af best. og kasserer f. Thisted og Omegns Smedemesterforening, lærer v. tekn. skole, Thisted 1930–57, medl. af sammes best. s. 1930, af best. f. Thisted Håndværkerforening og f. Thisted Håndværkerunderstøttelsesforening, fl. lokale tillidshverv.

Adr.: Kongensgade 5, 7700 Thisted.

Firma: Maskinfabrikken H. P., Kongensgade 5, 7700 Thisted.

Husted, Bendt, VVS-installatør; medl. af Dansk VVS-Installatør Forening, kreds 7, Fyn.

Firma: Bendt Husted, VVS-installatør, Sdr. Boulevard 71, 5000 Odense.

Husted, Jens, smedemester; f. 24/5 1935 i Klakring, Vejle amt, søn af smedemester Niels Husted; g. 11/2 1961 m. Marie H., f. Thomsen; udd. s. vogn- og beslagsmed h. faderen 1949–53, frekventeret Sønderborg Beslagskole og Hadsten Håndværkerskole 1957–58, gas- og vandmestereksm. 1965, svend bl. a. h. faderen og h. smedemester Chr. Christensen, Sejling, medindehaver i faderens virksomhed 1959 sm. m. broderen Viggo Husted; vogn- og beslagsmedie, forhandling og reparation af landbrugsmaskiner og -redskaber samt traktorer, maskinarbejde efter opgave og VVS-arbejde, till. fremstilling af lastbilbeslag, hydrauliske anlæg, bl. a. nakkepresser, gaffeltrucks, traktortrucks, nav t. legepladsudstyr og pindbolte, medvirket bl. a. v. Dansk Autoværn; medl. af Jyllands samvirkende Smedemesterforeninger, kommunal brandsvend 1966–70, medl. af best. f. Sinding Idrætsforening 1958–60 og af best. f. Sinding Venstre Vælgerforening 1964–68; hobby: auktioner.

Adr.: Sinding, 8600 Silkeborg.

Firma: N. Husted & Sønner, smedemestre, Sinding, 8600 Silkeborg.

Husted, Niels, smedemester; f. 10/5 1904 i Østerbølle, Viborg amt, søn af baneformd. Emil Anton Konrad Husted; g. 30/10 1932 m. Helga H., f. Jensen; udd. h. smedemestrene E. Mortensen, Nørreskov og J. Th. Jensen, Sattrup 1919–24, indehaver af smedeforretning i Astrup 1925–29, rejsemontør i A/S Blom & Søn, Skanderborg 1929–30, f. Dronningborg Maskinfabrik og A/S Scandia, begge Randers 1930–32, indehaver af smedeforretning i Klakring 1933–41, overtaget nuværende virksomhed 1941, optaget sønnerne Jens og Viggo Husted s. medindehavere 1959; vogn- og beslagsmedie, forhandling og reparation af landbrugsmaskiner og -redskaber samt traktorer, speciale: Bukh traktorer, maskinarbejde efter opgave samt VVS-arbejde, till. fremstilling af lastbilbeslag, hydrauliske anlæg, bl. a. nakkepresser, gaffeltrucks, traktortrucks, nav t. legepladsudstyr og pindbolte; medl. af best. f. Midtjyllands Smedemesterforening s. 1942, næstformd. 1957.

Adr.: Sinding, 8600 Silkeborg.

Firma: N. Husted & Sønner, smedemestre, Sinding, 8600 Silkeborg.

Husted, Viggo, smedemester; f. 13/8 1933 i Klakring, Vejle amt, søn af smedemester Niels Husted; g. 19/3 1960 m. Inger H., f. Poulsen; udd. s. vogn- og beslagsmed h. faderen 1947–51, frekventeret Beslagskolen, Sønderborg 1951, svendeprøve sst. s. å., svend h. faderen, medindehaver 1959 sm. m. broderen Jens Husted, opført nyt værksted 1962,

udvidet senest 1968, gas- og vandmestereksm. 1962; vogn- og beslagsmedie, forhandling og reparation af landbrugsmaskiner og -redskaber samt traktorer, speciale: Bukh traktorer, maskinarbejde efter opgave samt VVS-arbejde, till. fremstilling af lastbilbeslag, hydrauliske anlæg, bl. a. nakkepresser, gaffeltrucks, traktortrucks, nav t. legepladsudstyr og pindbolte; medl. af Jyllands samvirkende Smedemesterforeninger, kommunal maskinsynsmd. s. 1969, medl. af best. f. Sinding vandværk s. 1962.

Adr.: Sinding, 8600 Silkeborg.

Firma: N. Husted & Sønner, smedemestre, Sinding, 8600 Silkeborg.

Hvarregaaard, Peder Christian, smedemester; f. 14/10 1932 i Hune, Nordjyllands amt, søn af smedemester Ludvig Hvarregaard; g. 28/5 1956 m. Marie H., f. Sørensen; udd. h. faderen og h. smedemester Chr. H. Nielsen, Vester-Hjermitslev 1947–51, svendebrev 1951, svend h. sidstnævnte læremester 1951–57, overtaget nuværende virksomhed 1957 (grundlagt 1917); smede- og maskinarbejde, brøndboring, forhandling og reparation af landbrugsmaskiner samt VVS-arbejde, medvirket bl. a. v. Vrensted alderdomshjem, Skøttrup vandværk og Stenum-Vesterhede vandværk; medl. af Brønderslev og Omegns Smedemesterforening, kasserer f. Vrensted Borgerforening; hobby: fodbold.

Adr.: Møllevej, Vrensted, 9480 Løkken.

Firma: Vrensted Smede- og Maskinforretning, Vrensted, 9480 Løkken.

Hvass, Tage Jensen, smedemester; f. 18/5 1929 i Skjød, Århus amt, søn af smedemester Jens Jensen Hvass; g. m. Grethe H., f. Christensen; udd. h. faderen 1943–47, svendebrev 1947, svend 1947–65, overtaget faderens virksomhed 1965 (grundlagt s. bysmedie); smede- og maskinarbejde efter opgave, forhandling og reparation af landbrugsmaskiner samt VVS-arbejde; medl. af Randers omegns Smedemesterforening.

Adr.: Skjød, 8450 Hammel.

Firma: Skjød Smede- og Maskinforretning, Skjød, 8450 Hammel.

Hvergel, Carl Aage, smedemester; f. 5/5 1921 i Sommersted, Sønderjyllands amt, søn af husmd. Jens Arbjerg Hvergel; g. 28/4 1946 m. Henny H., f. Jakobsen; udd. h. smedemestrene Poul Faster og J. F. Justesen, Ø. Tørslev 1937–41, svendebrev 1941, frekventeret kurser, svend bl. a. h. smedemestrene Bertel Sørensen, Sprattenborg og Kjær, Jerlev, forpagtet svigerfaderens, smedemester J. P. Jakobsens virksomhed 1946 (grundlagt ca. 1870), overtaget samme 1949, opført nyt værksted 1954, udvidet 1964 og 1971; smede- og maskinarbejde efter opgave, fremstilling af transportører, speciale: transportører t. sten og grus, till. VVS-arbejde, Esso service og depot f. BP-gas; medl. af Vejle-Fredericia-Kolding omegns Smedemesterforening, formd. f. lokalforeningen s. 1971, medl. af best. f. Ødsted sygekasse 1953–69, af repræsentantskabet f. sygekassen 15 M, Egtved s. 1969, formd. f. Tudvad Forsamlingshus 1953–69, medl. af best. f. Egtved elværk s. 1956; hobby: litteratur.

Adr.: C. Hvergel, smede- og maskinforretning, Rugstedlund, 7100 Vejle.

Hviid, John Plenge, smedemester; f. 23/5 1936 i Kbhvn., søn af smedemester Erik Hviid; g. 14/1 1961 m. Winnie H., f. Egelund; udd. s. smed- og maskinarbejder på Helsingør Skibsværft 1952–57, svend sst., maskinass. i rederiet Ove Skou, Kbhvn. 1959–61, svend h. faderen 1961–68, overtaget virksomheden 1968 (grundlagt af farfaderen); smede- og maskinarbejde efter opgave, elektrosvejsning og reparation af entreprenør- og savværksmateriel; medl. af Nordsjællands Smedemesterforening.

Adr.: Godthåbsvej 1 A, 3400 Hillerød.

Firma: Erik Hviids Smede- og Maskinværksted, Godthåbsvej 1 A, 3400 Hillerød.

Hvilsted, Erik Frøling, metalstøber; f. 11/6 1920 i Kbhvn., søn af metalstøber Hans Niels Peter Hvilsted; g. 26/12 1941 m. Gurli H., f. Hansen; udd. h. faderen 1934–38, frekventeret Støbemesterskolen 1942, svend i fa. Th. Lunds enke, Johan Jensen & Søn og h. faderen, alle Kbhvn., støbemester h. faderen 1943, medindehaver i faderens virksomhed 1951, virksomheden samtidig sammensluttet m. Ølunds Metalstøberi (Ejlert Clausen) og omdannet t. interessentskab; fremstilling af metalstøbegods i alle legeringer, også eksport;

medl. af Metalvarebranchens Arbejdsgiverforening, af best. f. Gørtlerlauget i Kbhvn., skuemester f. formerfaget indenfor metalstøberi.

Adr.: Godhavnsvej 25, 2900 Hellerup.

Firma: H. Hvilsted & E. Clausen, Metal- & Aluminiumstøberi I/S, Vasekær 2, 2730 Herlev.

Hybel, Finn, VVS-installatør; f. 16/6 1936 i Svendborg, søn af blikkenslagermester Svend Hybel; g. 24/6 1967 m. Dorte H., f. Bærholm; udd. h. faderen 1953–57, gas- og vandmestereksm., Kbhvn. 1960, svend h. blikkenslagermester Georg Larsen, Valby 1960–62, medindehaver i faderens virksomhed 1962 (grundlagt af farfaderen, blikkenslagermester Vald. Pedersen 1896), overtaget virksomheden 1968; smedearbejde, speciale: gelænderarbejde og VVS-arbejde; medl. af Centralforeningen for Smedemestre i Østifterne, Svendborg Rør- og Sanitetslaug og Svendborg Blikkenslagermesterforening; hobby: sejlsport.

Adr.: Folehaven 17, 5700 Svendborg.

Firma: Svend Hybel & Søn, VVS-installationsfirma, Kullinsgade 4, 5700 Svendborg.

Hye, Peter, direktør, cand. polyt. & merc.; f. 30/4 1935 i Varnæs, Sønderjyllands amt, søn af gårdejer Hans Hye; g. 31/8 1963 m. Jette Lise H., f. Vestergaard; student 1953, cand. polyt. 1959, HD i organisation 1964, HA (cand. merc.) 1967, salgsingeniør i A/S Jan M. Lyngby, Kbhvn. 1959–67, direktionssekr. i I/S Kähler & Co. (Rockwool), Hedehusene 1967–69, direktør i nuværende organisation 1969, studieophold i Düsseldorf 1955; varetagelse af foreningens interesser.

Adr.: Solbakkevej 31, 2820 Gentofte.

Organisation: Rørforeningen (Foreningen af VVS-Grossister), Dag Hammarskjölds Allé 5, 2100 Kbhvn Ø.

Hyldborg, Jørgen, smedemester; f. 30/4 1924 i Orte, Fyns amt, søn af smedemester Marius Hyldborg; g. 7/12 1951 m. Inga H., f. Rørby; udd. h. faderen 1938–42, svend fl. steder, overtaget faderens virksomhed 1951 (grundlagt 1908); forhandling og reparation af automobiler; medl. af Fyns Sitfts Smedemesterforening og af Odense Autoreparatørforenign; hobby: lystfiskeri.

Adr.: Orte, 5571 Bred.

Firma: Orte Autoværksted, Orte, 5571 Bred.

Hyldequist-Pedersen, Tage Bertel, smedemester; f. 28/12 1927 i Åbenrå, søn af vaskeriejer Axel Hyldequist-Pedersen; g. 20/10 1951 m. Carla H-P., f. Knudsen; udd. s. maskinarbejder i fa. From & Ullerup, Åbenrå 1940–44, svendebrev 1944, svend bl. a. i fa. Chr. Thygesen & Søn og Højspændingsværket, begge Åbenrå, etabl. nuværende virksomhed 1963 i egen nyopført ejendom; smede- og maskinarbejde efter opgave, fremstilling af jernkonstruktioner efter opgave, till. fremstilling af halvfabrikata; hobby: hus og have.

Adr.: Birkevej 34, 6200 Åbenrå.

Firma: Hyka, smedefirma, Vestvejen 170, 6200 Åbenrå.

Hüttel, Arne, blikkenslagermester; f. 29/7 1926 i Løsning, Vejle amt, søn af blikkenslagermester Peter Jacob Hüttel; g. 10/6 1951 m. Rigmor H., f. Hvid Jørgensen; handelsudd. i kolonialbranchen 1941–45, ekspedient 1944–46, udd. h. faderen 1946–50, svend sst., overtaget faderens virksomhed 1959 (grundlagt 1909); kobber- og skiferarbejde, VVS-arbejde, reparationsarbejde, till. BP-gasdepot, medvirket bl. a. v. boligbyggeri i Løsning; medl. af best. f. Foreningen af Blikkenslagermestre på landet i Jylland s. 1965, f. Løsning Borger- og Håndværkerforening 1957–65, f. Løsning vandværk s. 1962, Løsning varmeværk s. 1963, af best. f. Radikale Venstres Vælgerforening, Hedensted s. 1970; hobby: historie.

Adr.: Vestergade 28–30, 8723 Løsning.

Firma: Arne Hüttel, blikkenslagermester, Vestergade 28–30, 8723 Løsning.

Hüttel, Herluf Stubkjær, direktør; f. 4/4 1915 i Hedensted, Vejle amt, søn af fabrikant Niels Chr. Hüttel; g. 6/12 1941 m. Elly H., f. Nedergaard; handelsudd. i Hedensted Brugsforening 1934, ekspedient fl. steder, frekventeret Den jydske Handelshøjskole, Århus 1937–38, Den danske Købmandsskole, London 1938–39, lagerforvalter i nuværende virksomhed 1939, disponent sst. 1941, adm. direktør s. 1944 (virksomheden grundlagt af

farfaderen i Holstebro 1897, omdannet t. interessentskab 1937, t. aktieselskab 1944, på nuværende adr. s. 1907), på nuværende adr. i nyopført fabriksbygning s. 1968; fremstilling og eksport af tekn. emballage, bl. a. dunke t. farve- og kemikalieindustrien; tildelt Landsforeningen Dansk Arbejdes Initiativdiplom 1968; medl. af Blikvarefabrikantforeningen, af Hedensted-St. Dalby sogneråd 1954–58, af skolekommissionen 1944–58, formd. 1954–58, medl. af best. f. Hedensted Håndværker- og Borgerforening 1948–58, formd. 1953–54, medl. af best. og formd. f. Hedensted Idrætsforening i fl. perioder, kommunalrevisor s. 1950, medstifter af og medl. af best. f. tekn. skole, Hedensted, medl. af best. f. Bjerge-Hatting Herreders Højspændingsanlæg s. 1963, medl. af forretningsudvalget sst. s. 1969, af repræsentantskabet f. Vejle Bank (nu Aktivbanken) s. 1960, af repræsentantskabet f. KFUM seminarier i Kbhvn. s. 1968 og medl. af fredningsnævnet f. Vejle amt s. lokal repræsentant f. Hedensted kommune s. 1966, fl. lokale tillidshverv.

Adr.: Horsensvej 1, 8722 Hedensted.

Firma: A/S Brdr. Hüttel, Jydsk Dunkefabrik A/S, Remmerslund, 8722 Hedensted.

Hüttel, John, direktør.

Firma: A/S Brdr. Hüttel, Jydsk Dunkefabrik A/S, Remmerslund, 8722 Hedensted.

Hüttel, Leon Martin Storgaard, direktør; f. 13/12 1927 i Hedensted, Vejle amt, søn af direktør Idor Stubkjær Hüttel; g. 1° 13/2 1954 m. Adele H., f. Michelsen, g. 2° 4/9 1971 m. Gerly H., f. Jensen; i elektrikerlære 1941–42, realeksm. 1945, arbejdsdreng i nuværende virksomhed s. å., kontorass. sst. 1945–47, i maskinarbejderlære på Malmö Skolæstefabrik 1947–48, hjemsendt s. løjtnant 1950, handels- og kontorudd. i nuværende virksomhed 1950–53, etabl. grafisk trykkeri i virksomheden 1953, udd. s. offset-trykker sst. 1956–60, svendeprøve m. ros, afdelingschef i nuværende virksomhed 1963, direktør sst. s. 1964 (virksomheden grundlagt af farfaderen i Holstebro 1897, omdannet t. aktieselskab 1944, på nuværende adr. s. 1907, genopført efter brand 1910), på nuværende adr. i nyopført fabriksbygning s. 1968; fremstilling og eksport af tekn. emballage, bl. a. dunke t. farve- og kemikalieindustrien; tildelt Landsforeningen Dansk Arbejdes Initiativdiplom 1968; medl. af Blikvarefabrikantforeningen, medstifter af og formd. f. repræsentantskabet f. Den østjyske Idrætshal s. 1966, af best. f. Den personlige Friheds Værn s. 1955, f. Dragonforeningen, Vejle s. 1967, f. Hedensted Idrætsforening 1960–66, f. Officersforeningen, Randers 1950–51, f. Hedensted-St. Dalby Jagtforening 1967–69.

Adr.: Houmannsgade 35, 8700 Horsens.

Firma: A/S Brdr. Hüttel, Jydsk Dunkefabrik A/S, Remmerslund, 8722 Hedensted.

Høffer, Poul, VVS-installatør; f. 26/4 1913 i Nykøbing Fl.; udd. s. mekaniker i autofa. H. C. Christiansen A/S, Kbhvn. 1927–32, svend sst., siden videreudd. i sanitetsbranchen, optaget s. medindehaver i blikkenslagerfa. P. Johs. Jensen & Co., Kbhvn. 1950, udvidet m. nuværende virksomhed 1960; VVS-arbejde, medvirket bl. a. v. De Samvirkende Sygekasser, Hans Just' Magasiner, Dyva & Jeppesens Bogtrykkeri, alle Kbhvn.

Adr.: Thomas Laubs Gade 14, 2100 Kbhvn. Ø.

Firma: P. Høffer, VVS-installatør, Århusgade 88, 2100 Kbhvn. Ø.

Høffner, P. H., fabrikant; medl. af Metalvarebranchens Arbejdsgiverforening.

Firma: P. H. Høffner, Vestergade, 5492 Vissenbjerg.

Høgh, Peter, VVS-installatør; f. 8/10 1919 i Ørsted, Århus amt, søn af tømrer, karetmager Anton Høgh; g. 18/5 1946 m. Lilly H., f. Pedersen; udd. i blikkenslagerfa. P. V. Hovedskov, Randers 1937–42, svendebrev 1942, svend bl. a. sst. og h. blikkenslagermester Nonboe, Nibe, gas-, vand- og sanitetseksm., Århus 1948, etabl. nuværende virksomhed 1949, på nuværende adr. i egen ejendom s. 1957; VVS-arbejde, medvirket bl. a. v. statshospitalet, Viborg, Randers Realskole og Nyvangsskolen, Randers, Randers stadion, Atomenergikommissionens Forsøgsanlæg, Risø, parcelhusbyggeri og boligbyggeri i Randers og Grenå; revisor f. Dansk VVS-Installatør Forening, kreds 11, Kronjyden, kasserer f. lokalforeningen 1960–69, medl. af best. f. boligforeningerne Ågården og Ringparken, Grenå

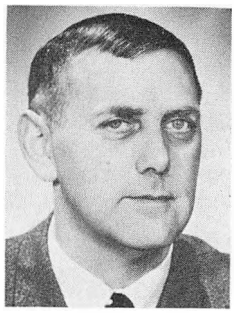

H. S. Hüttel
direktør
Remmerslund, Hedensted

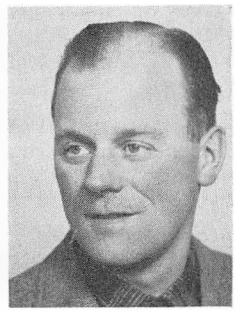

J. C. Høj
smedemester
Stensballe, Horsens

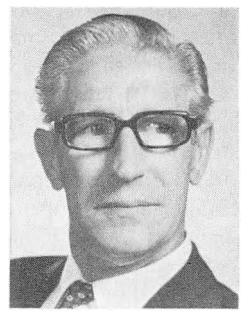

B. Højgaard
direktør
Rødovre

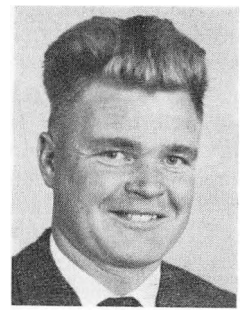

H. Højland
smedemester
Esbjerg

og Vestervangen og Ryttervangen, Randers; hobby: botanik.

Adr.: Marienborgvej 49, 8900 Randers.

Firma: Peter Høgh, VVS-installatør, Møllestræde 6, 8900 Randers.

Høgh, Tage, smedemester; f. 12/3 1934 i Grættrup, Vejle amt, søn af gårdejer Thorvald Høgh; g. 1958 m. Inga H., f. Brink; udd. h. smedemester Aage Dalstrup, Oddense, svend sst., overtaget nuværende virksomhed 1970 (grundlagt ca. 1900); smede- og maskinarbejde efter opgave, forhandling og reparation af landbrugsmaskiner samt VVS-arbejde; medl. af Skive og omegns Smedemesterforening.

Adr.: Oddense, 7861 Balling.

Firma: Oddense Smede- og Maskinværksted, Oddense, 7861 Balling.

Høhrmann, John Bent, VVS-installatør; f. 7/11 1935 i Fredericia, søn af karter Otto Henrik Høhrmann; g. 20/10 1956 m. Lis Nonnie H., f. Todbjerg; udd. s. kleinsmed i A/S E. Rasmussen, Fredericia 1951–56, svendeprøve: veludført, frekventeret kurser, gas-, vand- og sanitetseksm. 1968, svend bl. a. i lærefirmaet og h. VVS-installatør Tage Andersen, Fredericia, overmontør h. VVS-installatør Thorkild Ravn, Fredericia 1966–67, etabl. nuværende virksomhed 1967, på nuværende adr. s. 1970; VVS-arbejde, medvirket bl. a. v. vuggestue og børnehave i Brejning, den ny døveskole, Fredericia, Spånpladefabrikken, Engesvang og forsamlingshus i Fredericia; medl. af Dansk VVS-Installatør Forening, kreds 15, Østjyden, formd. f. Rørlæggernes fagl. afd., Fredericia 1962–65, sammes opmålermd. 1960–65, kasserer f. Fredericia Pistolskydeklub s. 1968; hobby: filateli.

Adr.: Frantz Hansens Allé 15, 7000 Fredericia.

Firma: John Høhrmann, VVS-installatør, Bredstrupvej, 7000 Fredericia.

Høj, Johan Christensen, smedemester; f. 28/7 1926 i Stensballe, Vejle amt, søn af smedemester Otto Hansen Høj; g. 1960 m. Johanne H., f. Pedersen; udd. s. vogn- og beslagsmed h. faderen 1941–45, svendebrev 1945, svend sst., overtaget virksomheden 1964 (grundlagt 1912); smede-, maskin- og kunstsmedearbejde efter opgave, forhandling og reparation af landbrugsmaskiner og -redskaber samt VVS-arbejde, till. depot f. Dalsøgas, medvirket bl. a. v. Stensballe skole og hovedgården Stensballegård; medl. af Horsens omegns Smedemesterforening, kommunal maskinsynsmd. 1962–70, bestyrer af Stensballe by vandværk 1960–70; hobby: havebrug.

Adr.: Stensballe, 8700 Horsens.

Firma: Stensballe Smede- og Maskinforretning, Stensballe, 8700 Horsens.

Højbjerg, Aksel, VVS-installatør; f. 17/11 1928 i Vorgod, Ringkøbing amt, søn af smedemester Marius Højbjerg; udd. h. faderen 1945–49, svend sst., overtaget virksomheden 1964, udvidet og moderniseret, bl. a. m. kontorbygning 1971, gas- og vandmestereksm., Århus 1966; VVS-arbejde, medvirket bl. a. v. Barde Huset; medl. af Ringkøbing amts Smedemesterforening.

Adr.: Vorgod, 7400 Herning.
Firma: Aksel Højbjerg, VVS-installatør, Vorgod, 7400 Herning.

Højfeldt, Vagn Aage, direktør; f. 1/1 1926 i Herning, søn af motorsagkyndig Aage Højfeldt; g. 20/10 1951 m. Kirstine H., f. Stampe Jensen; realeksm. 1942, udd. s. maskinarbejder på Johansens enkes maskinfabrik, Herning 1942–46, ingeniør fra Odense maskinteknikum 1951, ingeniør i fa. Sigurd Stenhøj, Barrit 1951–59, på maskinfabrikken A/S Nielsen Holst' Eftf., Århus 1959–64, direktør i nuværende virksomhed s. 1964 (grundlagt s. aktieselskab s. å.), udvidet 1967 og 1972; fremstilling af specialhydraulik, bl. a. hydrauliske pumpestationer, hydrauliske cylindre og transmissioner, eksport t. adskillige lande, eneforhandler f. fl. europæiske hydraulikfabrikker; medl. af Foreningen af Fabrikanter i Jernindustrien i Provinserne og af best. f. Stenhøj Hydraulik A/S s. 1964; hobby: fodbold.
Adr.: Sandbjergvej 21, 7130 Juelsminde.
Firma: Stenhøj Hydraulik A/S, 7150 Barrit.

Højgaard, Bent, adm. direktør, ingeniør; f. 10/6 1923 i Kbhvn.; realeksm. 1940, udd. s. instrumentmager i fa. Helweg-Mikkelsen, Kbhvn. 1940–44, ingeniør 1947, ingeniør i fa. Automatic, Kbhvn. s. å., afdelingsleder i fa. Aage Havemann, Kbhvn. 1952, direktør i A/S Dansk Hustelefon Selskab, Kbhvn. 1959, adm. direktør sst. og hovedaktionær s. 1969 (virksomheden grundlagt s. aktieselskab 1911, udvidet m. filial i Århus 1963); projektering, fremstilling, forhandling og installation af samtaleanlæg, trådløse personsøgeanlæg samt anlæg t. plejehjem, hospitaler og skoler; medl. af Foreningen af Smede- og Maskinvirksomheder i København.
Adr.: Begoniavej 16, 2820 Gentofte.
Firma: A/S Dansk Hustelefon Selskab, Nyholms Allé 22, 2610 Rødovre.

Højland, Henning, smedemester; f. 8/6 1935 i Esbjerg, søn af smedemester K. J. Højland; g. 28/12 1958 m. Bodil H., f. Jensen; udd. h. faderen 1951–55, svend sst., medindehaver 1962, eneindehaver s. 1967 (virksomheden grundlagt 1941), på nuværende adr. i nyopført værksted s. 1968, gas-, vand- og sanitetseksm. 1960; smede- og maskinarbejde efter opgave og VVS-arbejde, medvirket bl. a. v. Gulf service, Dalsø-gas, De gamles hjem og Skt. Josephs hospital, alle Esbjerg; medl. af Centralforeningen for Smedemestre i Jylland.
Adr.: Skolebakken 147, 6700 Esbjerg.
Firma: K. J. Højland & Søn, smedefirma, Hededammen 3, 6700 Esbjerg.

Højland, Aage Troelsen, smedemester; f. 28/9 1913 i Hammerum, Ringkøbing amt, søn af arbejdsmd. Niels Albert Højland; g. 4/7 1936 m. Asta H., f. Nonbo; udd. s. vogn- og beslagsmed h. smedemester Chr. Vinderslev, Hammerum 1927–32, frekventeret Jydsk Teknologisk Institut, Århus 1956, svend bl. a. h. læremesteren og h. svogeren, smedemester Nonbo, Elsborg, indehaver af smedeforretning i Vattrup 1936–39, i Klinterup 1939–44, svend på Legetøjsfabrikken, Pederstrup 1944–45, overtaget nuværende virksomhed 1945 (grundlagt 1901); smede-, maskin-, kleinsmede- og kunstsmedearbejde efter opgave, forhandling og reparation af landbrugsmaskiner og -redskaber samt VVS-arbejde, medvirket bl. a. v. centralskole, administrationsbygning, teglværk, andelsmejeri, svineslagteri og Kød- og Benmelsfabrikken, alle Give; medl. af Smedemesterforeningen Nord og Vest for Vejle, brandmd. s. 1956.
Adr.: Torvegade 10, 7323 Give.
Firma: Give Smede- og Maskinhandel, Torvegade 10, 7323 Give.

Højlund, Arne Chresten, smedemester; f. 16/8 1916 i Dalby, Vejle amt, søn af smedemester Chresten Højlund; g. 10/6 1946 m. Ingrid Kristine H., f. Christensen; udd. s. vogn- og beslagsmed h. faderen 1930–34, svend fl. steder, ass. på Hjerm elværk, medindehaver i faderens virksomhed 1946, eneindehaver s. 1957; smede- og maskinarbejde efter opgave, forhandling og reparation af landbrugsmaskiner og traktorer, till. VVS-arbejde; medl. af Ringkøbing amts Smedemesterforening.
Adr.: Resen, 7600 Struer.
Firma: Arne Højlund, smedemester, Resen, 7600 Struer.

Højrup, Chr., smedemester; f. 14/2 1935 i Hejnsvig, Ribe amt; g. 4/2 1954 m. Leonarda H., f. Knudsen; udd. h. »Den Jydske Smed«, Grindsted 1952–56, arbejdsophold i Canada, svend på Legofabrikken, Billund, etabl. nuværende virksomhed 1962 sm. m. smedemester Vagn Knudsen, udvidet på nuværende adr. 1965, opført nyt værksted 1970; smede- og VVS-arbejde, fremstilling af jernkonstruktioner og kompensatorer (Flexmasterkompensator), medvirket bl. a. v. Legofabrikken, Grindsted sygehus og K. P. Huse, Billund; medl. af Smedemesterforeningen Nord og Vest for Vejle.

Adr.: Nørregade 52, 7200 Grindsted.

Firma: Knudsen & Højrup, smedemestre, Stenvej 4, 7200 Grindsted.

Højrup, Hans, fabrikant, smedemester; f. 18/10 1936 i Skjoldbjerg, Ribe amt; g. 1959; udd. s. maskinarbejder h. smedemester Villy A. Rønne, Skjoldbjerg 1952–56, svend bl. a. h. smedemester K. L. Michaelsen, Endrup, etabl. s. smedemester i Endrup 1967, udvidet på nuværende adr. i egen nyopført ejendom 1968; smede- og maskinarbejde, forhandling og reparation af landbrugsmaskiner, maskinkonstruktioner, fremstilling af enmandsbetjente fodermaskiner og rensningsanlæg t. dambrug, leveret t. fl. dambrug; medl. af Ribe amts Smedemesterforening; hobby: automobilvæddeløb, Danmarksmester 1965.

Adr.: Grimstrup, 6700 Esbjerg.

Firma: Grimstrup Maskinforretning, Grimstrup, 6700 Esbjerg.

Højrup, Hans Kristian, smedemester; f. 5/5 1930 i Jelling, Vejle amt, søn af vognmd. Aksel Laur. Højrup; g. 21/5 1960 m. Nanna H., f. Palmelund; udd. s. vogn- og beslagsmed h. smedemester H. Dupont, Jelling 1945–50, svend sst. 1950–61, i nuværende virksomhed 1961–64, medindehaver s. 1964, virksomheden samtidig omdannet t. interessentskab (grundlagt 1913); VVS-arbejde; medl. af Smedemesterforeningen Nord og Vest for Vejle, formd. f. Skovlund Gymnastikforening 1947–53; hobby: numismatik.

Adr.: Rosenvold 35, 7300 Jelling.

Firma: Kolind & Højrup I/S, VVS-installationsfirma, Mølvangsvej 14, 7300 Jelling.

Højrup, Knud Gravlund, VVS-installatør; f. 3/8 1909 i Store-Heddinge, søn af skræddermester Jacob Højrup; g. 6/10 1935 m. Elin Dagny H., f. Hansen; udd. h. blikkenslagermester N. P. Halgreen, Store-Heddinge 1923–27, svend bl. a. h. blikkenslagermestrene J. P. Jensen, Esbjerg og Herman Jentsch, Skibby, etabl. nuværende virksomhed 1946; kobber- og skiferarbejde samt VVS-arbejde; medl. af Dansk VVS-Installatør Forening, kreds 2, Frederiksborg.

Adr.: Hyttevej 2, 4050 Skibby.

Firma: Knud G. Højrup, VVS-installatør, Hyttevej 2, 4050 Skibby.

Højrup, Mogens Gravlund, direktør; f. 6/11 1939 i Skibby, Frederiksborg amt, søn af VVS-installatør Knud G. Højrup; g. 12/8 1961 m. Anne Dorthe H., f. Madsen; udd. h. faderen 1956–59, svend sst., gas- og vandmestereksm., Kbhvn. 1967, etabl. nuværende virksomhed 1961, omdannet t. aktieselskab 1970; skifer- og kobberarbejde, VVS- og entreprenørarbejde, parcelhusbyggeri; medl. af Dansk VVS-Installatør Forening, kreds 2, Frederiksborg.

Adr.: Askevej 5, 3630 Jægerspris.

Firma: Mogens G. Højrup A/S, VVS-installationsfirma, Askevej 3–5, 3630 Jægerspris.

Højsgaard, Herluf, smedemester; f. 8/11 1929 i Hammershøj, Viborg amt, søn af smedemester Otto Højsgaard; g. 20/12 1950 m. Ingerlise H., f. Gregersen; udd. h. faderen og h. smedemester Johs. Christensen, Vejrumbro 1944–48, frekventeret Teknologisk Institut, Kbhvn. 1948, svend h. faderen, forpagtet virksomheden 1955, overtaget samme 1962; vogn- og beslagsmedie, forhandling og reparation af landbrugsmaskiner og traktorer, till. VVS-arbejde; medl. af Randers omegns Smedemesterforening.

Adr.: 8334 Hammershøj.

Firma: Højsgaards Smede- og Maskinværksted, 8334 Hammershøj.

Højvig, Arne Emanuel, fabrikant.

Firma: A/S Blika, Falkevej 3, 6700 Esbjerg.

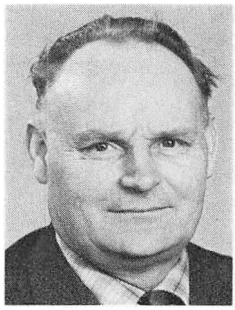

Aa. T. Højland
smedemester
Give



H. Højrup
fabrikant, smedemester
Grimstrup, Esbjerg



H. Højsgaard
smedemester
Hammershøj

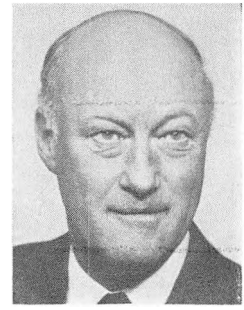

A. Höök
direktør
Kbhvn. K.

Hørberg, Evald, direktør, fabrikant; medl. af Foreningen af Fabrikanter i Jernindustrien i Provinserne.

Firma: A/S Witca, 4850 Stubbekøbing.

Höök, Anker, direktør; f. 20/3 1923 i Hellerup, Kbhvn.s amt, søn af direktør Frederik Charles Höök; g. 23/6 1962 m. Lillian H., f. Standfort; realeksm. 1939, eksm. fra Niels Brocks Handelsskole 1941, direktør i nuværende virksomhed s. 1958 (grundlagt 1858, omdannet t. aktieselskab 1922); fremstilling og eksport af smykker i guld og sølv; medl. af Guld- og Sølvvarefabrikantforeningen, næstformd. f. Grossistforeningen, medl. af best. f. Guldsmedefagets Fællesråd, vurderingsmd. f. Guldsmedefagets Kreditforening; hobby: bøger.

Adr.: Forårsvej 21, 2920 Charlottenlund.

Firma: A/S Bernhard Hertz, St. Kongensgade 23, 1264 Kbhvn. K.

Haagensen, Henrik, VVS-installatør; f. 5/5 1908 i Havdrup, Roskilde amt, søn af tømrer Wm. Haagensen; g. 6/5 1934 m. Dagmar H., f. Petersen; udd. h. blikkenslagermester Carl Thoudal, Holbæk 1923–28, svend bl. a. i nuværende virksomhed, overtaget virksomheden 1946; VVS-arbejde, medvirket bl. a. v. Centralsygehuset, Holbæk og boligbyggeri; medl. af Dansk VVS-Installatør Forening, kreds Holbæk, af best. f. den lokale arbejdsgiverforening.

Adr.: Kalundborgvej 4, 4300 Holbæk.

Firma: Henry Smiths eftf., VVS-installationsfirma, Kalundborgvej 4, 4300 Holbæk.

Haagensen, Lars, VVS-installatør; f. 1/5 1941 i Auning, Århus amt, søn af mekaniker Knud Haagensen; g. 28/8 1969 m. Hanne H., f. Andersen; udd. h. smedemester F. Houlberg Christensen, Auning 1956–60, svendebrev 1960, svend 1960–71, overtaget nuværende virksomhed 1971 sm. m. VVS-installatør Kaj Gregersen; kleinsmede- og VVS-arbejde, medvirket bl. a. v. Auning børnehave; medl. af Randers omegns Smedemesterforening og af best. f. Auning og Omegns Jagtforening.

Adr.: 8963 Auning.

Firma: K. Gregersen & L. Haagensen, K. Kirk Thøgersens eftf., VVS-installationsfirma, Tårupvej, 8963 Auning.

Haagensen, Sofus, smedemester; f. 16/9 1918 i Nørre-Snede, Århus amt, søn af gårdejer Severin Haagensen; g. 9/11 1941 m. Karla H., f. Pedersen, udd. h. smedemester Frederik Würtz Frandsen, Thorlund 1933–37, svend 1937–43, overtaget nuværende virksomhed i lejede lokaler 1943, på nuværende adr. i egen ejendom s. 1946; smede- og maskinarbejde, forhandling og reparation af landbrugsmaskiner, VVS-arbejde og installation af oliefyr, till. depot f. Kosan-gas; medl. af best. f. Kjær Herreds Smedemesterforening s. 1970, af best. f. Ø. og V. Hassing Jagtforening; hobby: jagt.

Adr.: Gåser, 9362 Gandrup.

Firma: S. Haagensen, smedemester, Gåser, 9362 Gandrup.

Haahr, Poul Østerberg, direktør; f. 17/3 1910 i Kbhvn., søn af maskinfabrikant An-

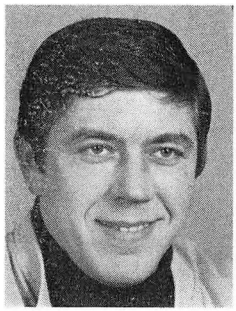

L. Haagensen
VVS-installatør
Auning



S. Haagensen
smedemester
Gåser, Gandrup

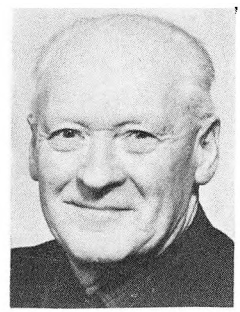

N. E. S. Haar
smedemester
Tudvad, Vejle



F. K. Ibsen
fabrikant
Glostrup

thon Haahr; g. 14/10 1932 m. Ursula H., f. Petersen; realeksm. 1926, udd. s. maskinarbejder h. faderen 1926–30, medindehaver i faderens virksomhed 1932–50, ansat i A/S Atlas, Kbhvn. 1950–52, i nuværende virksomhed 1952, adm. direktør sst. s. 1961 (virksomheden grundlagt 1918); fremstilling af pressere (10–250 t), till. fremstilling af automatiske fremføringsapparater, eksport t. Europa og oversøiske lande; medl. af repræsentantskabet f. Foreningen af Fabrikanter i Jernindustrien i København, medl. af best. f. Margrethegården.

Adr.: Gammel Holmegårdsvej 18, 3400 Hillerød.

Firma: A/S Dansk Pressefabrik, Carl Jacobsens Vej 16, 2500 Valby.

Haar, Niels Elkjær Sørensen, smedemester; f. 29/11 1892 i Vindelev, Vejle amt, søn af arbejdsmd. Søren Nielsen; g. 12/11 1915 m. Birgitte H., f. Nielsen, død 1965; udd. s. vogn- og beslagsmed h. smedemester Niels Madsen, Hørup 1907–12, svend bl. a. på Sanderup Plovfabrik, herregårdssmed på hovedgården St. Grundet, Hornstrup 1915–24, overtaget nuværende virksomhed 1924 (grundlagt ca. 1870); smedearbejde efter opgave; medl. af Vejle-Kolding-Fredericia omegns Smedemesterforening, kommunal maskinsynsmd. 1942–69, medl. af best. f. Ødsted sygekasse 1930–40, f. Tudvad Forsamlingshus 1942–46, brandfoged 1957–59.

Adr.: Tudvad, 7100 Vejle.

Firma: N. Haar, smedemester, Tudvad, 7100 Vejle.

Ibsen, Axel Even, direktør; f. 30/11 1939 på Frbg., søn af direktør Even Ibsen; g. 4/5 1963 m. Lene Kathrine Houmøller I., f. Klemmensen; handelsudd. i England, Tyskland og USA, eksm. fra Niels Brocks Handelsskole 1962, frekventeret kurser, direktør i nuværende virksomhed s. 1971 (grundlagt 1873, omdannet t. aktieselskab 1937); import af entreprenørmaskiner og kraner; medl. af fl. best. i handelsvirksomheder.

Adr.: Platanhaven 104, 2600 Glostrup.

Firma: W. Langreuters eftf. A/S, Hovedvejen 182, 2600 Glostrup.

Ibsen, Erik Henri, smedemester, VVS-installatør; f. 21/4 1942 i Systofte, Storstrøms amt, søn af arbejdsmd. Johs. Ibsen; g. 12/6 1965 m. Gerda Ruth I., f. Nielsen; udd. s. traktormekaniker h. maskinhandler Eli Hemmingsen, Systofte 1964–67, svendebrev 1967, overtaget nuværende virksomhed s. å., gas- og vandmestereksm. 1971; smede- og maskinarbejde efter opgave, forhandling og reparation af automobiler, landbrugsmaskiner og traktorer, eneforhandler på Falster af David Brown traktorer, till. VVS-arbejde; medl. af Falsters Smedemesterforening.

Adr.: Systofte, 4800 Nykøbing Fl.

Firma: Erik Ibsen, smedemester, Systofte, 4800 Nykøbing Fl.

Ibsen, Even Bønecke, direktør; f. 14/9 1903 på Frbg., søn af direktør, civilingeniør Even Bønecke Ibsen; g. 2/2 1932 m. Harriet I., f. Lemming; i maskinlære i A/S Burmeister & Wain 1920–21, videreudd. i W. Langreuters

eftf. 1921, i England og Tyskland 1926–29, direktør og medl. af best. f. W. Langreuters eftf. A/S 1937–71, næstformd. f. best. f. Landbrugsmaskin-Importørernes Brancheforening af 1919 1961–63, formd. f. Landbrugsmaskinbranchens Fællesråd 1957–68, f. sammes udstillingsudvalg 1956–59, medl. af best. f. Brancheforeningen for Importørerne af Entreprenørmateriel s. 1956, formd. 1966–69, medl. af best. f. W. Langreuters eftf. Finansierings A/S 1949, formd. s. 1971, medl. af best. f. Forlaget Liber A/S, f. Nordisk Pirelli A/S, f. Fyens Maskinforretning A/S, Odense, f. A/S Emmerik Meyer s. 1956, formd. 1958–62, f. Emmerik Meyers Understøttelsesfond s. 1958 og f. Emmerik Meyers Legat, formd. f. best. f. Firmator Holding A/S, medl. af statens regnskabsudvalg 1962–68.

Adr.: Egernvej 8, 2000 Kbhvn. F.

Ibsen, Flemming Kofoed, fabrikant; f. 26/5 1930 i Kbhvn., søn af maskinarbejder Poul Kofoed Ibsen; g. 8/11 1968 m. Aase I., f. Lyttik; udd. s. maskinarbejder på Georg Hansens Maskinfabrik, Kbhvn. 1945–50, svend i fa. Brdr. Rasmussen, Kbhvn., etabl. nuværende virksomhed på Frbg. 1958, udvidet på nuværende adr. 1965 og m. filial i Rødovre 1970; fremstilling af specialopgaver i rustfrit stål t. fødevarebranchen, fremstilling af rustfrit inventar t. pølsevogne, kiosker, snackbarer m. m.; medl. af Foreningen af Smede- og Maskinvirksomheder i København.

Adr.: Skovdiget 43, 2880 Bagsværd.

Firma: Ibsen Rustfri, Formervangen 36, 2600 Glostrup.

Ibsen, Ib, smedemester, VVS-installatør; f. 11/1 1939 i Holsted, Ribe amt; g. 1962 m. Lilly I., f. Damberg; udd. h. smedemester Aage Hansen, Holsted 1954–58, svend sst., overtaget virksomheden 1964, virksomheden moderniseret; smedearbejde, forhandling og reparation af landbrugsmaskiner og traktorer samt VVS-arbejde; medl. af best. f. Ribe Amts Smedemesterforening s. 1968.

Adr.: 6670 Holsted.

Firma: Holsted Bys smede- og maskinværksted, 6670 Holsted.

Ibsen, Poul Egon, værkfører; f. 21/5 1946 i Systofte, Storstrøms amt, søn af arbejdsmd. Johs. Ibsen; g. m. Gurli I., f. Henriksen; udd. s. vogn- og beslagsmed h. smedemester Egon Petersen, S. Kirkeby 1961–65, svendebrev 1965, frekventeret Ollerup Beslagskole, svend h. broderen, smedemester Erik Henri Ibsen, Systofte 1967, værkfører sst. s. 1969, gas- og vandmestereksm., Århus 1971; smede- og maskinarbejde, forhandling og reparation af landbrugsmaskiner og automobiler samt VVS-arbejde.

Adr.: Systofte, 4800 Nykøbing Fl.

Firma: Erik Ibsen, smedemester, Systofte, 4800 Nykøbing Fl.

Isaksen, E. Chr., gravørmester; medl. af Gravørlauget i Danmark.

Adr.: Engdiget 22, 2610 Rødovre.

Firma: Vald. Isaksen & Søn, Pilestræde 6, 1112 Kbhvn. K.

Isaksen, Henry, smedemester, VVS-installatør; f. 23/9 1903 i Korsør, søn af gasværksass. S. Isaksen; g. 21/7 1935 m. Edel I., f. Hansen; udd. s. maskinarbejder på Henrik Hansens Maskinfabrik, Korsør, gas-, vand- og sanitetseksm., svend fl. steder, overtaget nuværende virksomhed 1932; VVS-arbejde; medl. af Dansk VVS-Installatør Forening, kreds 4 A, Sorø.

Adr.: Teglgården 30, 4220 Korsør.

Firma: H. Rasmussens eftf., VVS-installationsfirma, Teglgården 30, 4220 Korsør.

Iversen, Carl Christian, smedemester; f. 18/6 1917 i Århus; g. 13/4 1941 m. Karin I., f. Jensen; udd. h. smedemester Carl Iversen, Århus 1930–35, svend bl. a. sst., frekventeret Hærens Beslagskole, svend i nuværende virksomhed 1941, mestersvend sst. 1943, overtaget virksomheden 1956 sm. m. smedemester Willy Børdik (virksomheden grundlagt ca. 1885); smede- og maskinarbejde, fremstilling og reparation af skibsmotorer; medl. af Smedemesterforeningen af 1895.

Adr.: Ingolfs Allé 2, 2300 Kbhvn. S.

Firma: Iversen & Børdik, Shiprepair, Overgaden o. V. 28 C, 1415 Kbhvn. K.

Iversen, E., smedemester.

Firma: E. Iversen, smedemester, Kongebakken 24, 4000 Roskilde.

Iversen, Johannes, smedemester, møllebygger; f. 9/11 1927 i Bækmarksbro, Ringkøbing amt, søn af møllebygger Ivar Iversen; g. 31/12 1962 m. Else I., f. Sloth; udd. s. smed og møllebygger h. faderen 1941–45, svend sst., overtaget virksomheden 1961, på nuværende adr. s. 1941, nu overgået t. maskinværksted; smede- og maskinarbejde efter opgave, reparation af maskiner og entreprenørmateriel; medl. af best. f. Holstebro Boldklub; hobby: fodbold.

Adr.: Struervej 118, 7500 Holstebro.

Firma: Struervejs Maskinværksted, Struervej 118, 7500 Holstebro.

Iversen, Kurt, VVS-installatør; f. 26/11 1943 i Varde; g. 27/5 1967 m. Annelise I., f. Pontoppidan; udd. h. gas- og vandmester Jens Charles Sørensen, Mols og h. blikkenslagermester C. C. Dyeremose, Varde 1957–62, svend bl. a. h. sidstnævnte læremester, i Schweiz og i I/S H. Hansen & Co., Varde, overtaget nuværende virksomhed 1969 (grundlagt 1932); VVS-arbejde; medl. af best. f. Varde Håndboldklub og leder af ungdomsarbejdet i Varde.

Adr.: Søndergade 17, 6800 Varde.

Firma: Kurt Iversen, VVS-installatør, Nørregade 1, 6840 Oksbøl.

Iversen, Rupert, VVS-installatør; f. 4/12 1914 i Varde; g. 8/1 1947 m. Inger Deuleran I., f. Nielsen; udd. h. blikkenslagermester A. Hansen, Varde 1928–32, svend sst. og h. blikkenslagermester Handest, Thisted, etabl. nuværende virksomhed 1946, udvidet på nuværende adr. i egen ejendom 1961, optaget VVS-installatør John Nielsen s. medindehaver 1971, virksomheden samtidig omdannet t. interessentskab; VVS-arbejde, medvirket bl. a. v. sygehus og vandværk i Varde; medl. af Dansk VVS-Installatør Forening, kreds 14, Vestjyden, medstifter af og tidl. formd. f. Varde Blikkenslagermesterforening, tidl. medl. af best. f. Centralforeningen for Blikkenslager-, Rør- og Sanitetsmestre i Jylland, tidl. medl. af best. f. Varde Håndværkerforening og af best. f. Sparekassen f. Varde og Omegn.

Firma: I/S Iversen & Nielsen, VVS-installationsfirma, Storegade, 6800 Varde.

Iversen, Åke H., direktør, civiløkonom; medl. af Foreningen af Smede- og Maskinvirksomheder i København.

Firma: A/S Dansk Panser Box, Rentemestervej 60, 2400 Kbhvn. NV.

Jacobsen, Arne, smedemester; f. 20/1 1916 på Sejerø, Vestsjællands amt, søn af snedker Thorvald Jacobsen; g. 2/7 1941 m. Anna Margrethe J., f. Nielsen; udd. h. smedemester Thv. Nielsen, Sejerø 1930–34, svend i Hørve Smedie og h. smedemester Riis, Fårevejle, etabl. nuværende virksomhed 1947; smede- og maskinarbejde efter opgave, reparation af landbrugsmaskiner; medl. af Nordvestsjællands Smedemesterforening.

Adr.: 4540 Fårevejle St.

Firma: Arne Jacobsen, smedemester, 4540 Fårevejle St.

Jacobsen, B., VVS-installatør; medl. af Dansk VVS-Installatør Forening, kreds 1, Kbhvn.

Firma: H. & B. Jacobsen I/S, Bjelkes Allé 20, 2200 Kbhvn. N.

Jacobsen, Chr., direktør; medl. af Foreningen af Smede- og Maskinvirksomheder i København.

Firma: Jacob Møllers eftf. A/S, Indertoften 12 & 13, 2720 Vanløse.

Jacobsen, Christian, fabrikant, smedemester; f. 23/3 1927 i Guldager, Ribe amt, søn af smedemester L. S. Jacobsen; g. 3/11 1951 m. Helga J., f. Sørensen; udd. h. faderen 1944–48, svend sst., frekventeret Jydsk Teknologisk Institut, Århus, overtaget faderens virksomhed 1957 (grundlagt 1921), udvidet 1959 og 1964, 1966, m. fabrikation 1966, m. malerværksted i Kokspang 1970 og m. forhandling af landbrugsmaskiner 1921; smede- og VVS-arbejde, fremstilling af beslag t. kølevogne og af tæppestativer, forhandling og reparation af landbrugsmaskiner og entreprenørmateriel; medl. af best. f. Ribe amts Smedemesterforening s. 1960, næstformd. s. 1966, medl. af sammes prisudvalg.

Adr.: Guldagervej 76, 6732 Guldager.

Firma: Guldager Smede- og Maskinforretning, Guldagervej 76, 6732 Guldager.

Jacobsen, Erik, direktør, ingeniør; f. 16/12 1921 i England, søn af vicekonsul Carl Jacobsen; g. m. Helga J. ,f. Petersen; udd. s. ingeniør i England, ingeniør v. engelske værfter 1945–49, ingeniør v. Helsingør Skibsværft 1949–51, i Belgien 1951–54, i Tyskland 1954–56, medstifter af nuværende virksomhed 1958, udvidet fl. gange; fremstilling af stålkuttere og mindre fragtskibe; medl. af M.R.I. N.A. (London); hobby: veteranbiler.

Adr.: 6950 Ringkøbing.

Firma: A/S Nordsøværftet, 6950 Ringkøbing.

Jacobsen, Erik, smedemester; f. 29/9 1929 i Nordborg, Vejle amt, søn af gårdejer Erik Jacobsen; g. 1957 m. Hanna Cathrina J., f. Jessen; udd. h. morbroderen, smedemester Jess Ohlsen, Tinghøj 1944–48, frekventeret kurser, svend bl. a. h. smedemestrene Hans Nielsen, Ovtrup og Andr. Hansen, Nordenskov, forpagtet morbroderens virksomhed 1953, overtaget samme 1955, udvidet senest 1970; smedearbejde, forhandling og reparation af landbrugsmaskiner og VVS-arbejde; medl. af best. f. Ribe amts Smedemesterforening s. 1966.

Adr.: Tinghøj, 6800 Varde.

Firma: Tinghøj Smede- og Maskinværksted, Tinghøj, 6800 Varde.

Jacobsen, Erik Bruunshøj, smedemester, VVS-installatør; f. 11/12 1940 i Hørup, Viborg amt, søn af centralbestyrer Magnus Jacobsen; g. 14/7 1962 m. Jenny B. J., f. Andersen; udd. s. kleinsmed h. smedemester Edv. Nielsen, Torning 1956–61, VVS-eksm. 1965, frekventeret kurser, studierejser bl. a. t. Vesttyskland, svend på lærestedet, på Jydsk Varmekedelfabrik, Brabrand og i A/S Bruun & Sørensen, Århus, etabl. nuværende virksomhed 1964, opført nyt værksted 1969; smede- og maskinarbejde efter opgave, forhandling og reparation af landbrugsmaskiner og -redskaber, VVS-arbejde, kobberarbejde, reparation af entreprenørmateriel, medvirket bl. a. v. Kjellerup postkontor, Karup kommunes administrationsbygning, Almind forsamlingshus og Frederiks Centralskole; medl. af best. f. Kjellerup og Omegns Smedemesterforening s. 1967; hobby: musik.

Adr.: Haurdal, 7453 Frederiks.

Firma: E. Bruunshøj Jacobsen, VVS-installatør, Haurdal, 7453 Frederiks.

Jacobsen, Erik Gunnar, direktør; f. 6/1 1919 i Stubbekøbing, søn af bagermester P. Jacobsen; g. 5/3 1944 m. Ellen J., f. Clausen; handelsudd. i manufakturfa. Anton Rasmussens eftf., Stubbekøbing 1934–38, ekspedient fl. steder 1938–42, forpagtet Dampbageriet, Stubbekøbing 1942–47, egen manufakturforretning i Borup 1947–60, sælger h. svigerfaderen, direktør Carl Clausen, Toreby 1960–61, prokurist sst. 1961, direktør s. 1965 (virksomheden grundlagt 1885, omdannet t. aktieselskab 1954); forhandling og reparation af landbrugsmaskiner; medl. af hovedbest. f. Dansk Maskinhandlerforening.

Adr.: Niels Clausens Vej, 4891 Toreby L.

Firma: Brdr. Clausen A/S, 4891 Toreby L.

Jacobsen, Erik Wilkens, smedemester; optaget s. medindehaver h. svigerfaderen, smedemester Alfred Peter Hellisen 1965 sm. m. svogeren, smedemester Bjarne Poulsen, virksomheden samtidig omdannet t. interessentskab; smede- og maskinarbejde efter opgave, fremstilling af stålkonstruktioner, forhandling og reparation af industrimaskiner, landbrugsmaskiner og traktorer, speciale: Ford traktorer og Kvernelands plove og harver, till. agentur f. J. F. Fabrikken, endv. VVS-arbejde.

Firma: A. P. Hellisen I/S, smedefirma, Nylars, 3720 Åkirkeby.

Jacobsen, Frode Albert, fabrikant; f. 7/5 1916 i Kbhvn.; udd. s. maskinarbejder i A/S Burmeister & Wain, Kbhvn. 1931–36, maskinisteksm. 1937, maskinmester i ØK 1937–46, etabl. nuværende virksomhed 1946 sm. m. fabrikant J. W. Løndorff; fremstilling af stålkonstruktioner, maskiner i rustfrit stål efter opgave, plade- og beholderarbejde, speciale: kieselgurfiltrering; medl. af Foreningen af Smede- og Maskinvirksomheder i København.

Adr.: Nordstrands Allé 13 A, 2791 Dragør.

Firma: Jacobsen & Løndorff, maskinfabrik, Bjørnbaksvej 4–6, 2770 Kastrup.

Jacobsen, Gunnar, VVS-installatør; f. 7/5 1915 i Kbhvn.; g. 16/6 1945 m. Maj-Britt J.,

f. Hjort; udd. s. blikkenslager, gas-, vand- og sanitetseksm. 1962, svend i nuværende virksomhed, mestersvend sst., overtaget virksomheden 1965; VVS-arbejde, speciale: reparations- og vedligeholdelsesarbejde; medl. af Dansk VVS-Installatør Forening, kreds 1, Kbhvn.

Adr.: Enghavevej 94, 2450 Kbhvn. SV.

Firma: H. Larsen & Søns eftf., VVS-installationsfirma, Bådsmandsstræde 21, 1407 Kbhvn. K.

Jacobsen, H. Arenth, direktør; medl. af Foreningen af Arbejdsgivere indenfor Jern-, Metal- og Kludebranchen.

Firma: Petersen & Albeck A/S, Fiskerihavnsgade 6, 2450 Kbhvn. SV.

Jacobsen, H. C., direktør; medl. af Metalvarebranchens Arbejdsgiverforening.

Adr.: Amagerbrogade 67, 2300 Kbhvn. S.

Firma: A/S Galvanisk Industri Foca, Yderlandsvej 7, 2300 Kbhvn. S.

Jacobsen, H. E., VVS-installatør; medl. af Dansk VVS-Installatør Forening, kreds 1, Kbhvn.

Firma: Brdr. H. E. & K. Jacobsen, VVS-installationsfirma, Oehlenschlægersgade 34, 1663 Kbhvn. V.

Jacobsen, H. O. N., smedemester.

Firma: H. O. N. Jacobsen, smedemester, Hovedgaden 67, 2640 Hedehusene.

Jacobsen, Hans, VVS-installatør; medl. af Dansk VVS-Installatør Forening, kreds 1, Kbhvn.

Firma: H. & B. Jacobsen I/S, Bjelkes Allé 20, 2200 Kbhvn. N.

Jacobsen, Hans Christian, direktør, modelsnedkermester; f. 8/5 1905 i Kbhvn., søn af cigarfabrikant Hans Chr. Jacobsen; g. 12/8 1939 m. Inga J., f. Horn; udd. s. modelsnedker i A/S Burmeister & Wain, Kbhvn. 1919–24, svend bl. a. sst., etabl. nuværende virksomhed i Kbhvn. 1946, i Næstved s. 1961, på nuværende adr. i lejede lokaler s. 1971; fremstilling af modeller t. jern-, metal- og plasticindustrien; medl. af best. f. Foreningen af Modelsnedkermestre indenfor Jern- og Metalindustrien s. 1969, af Industrisammenslutningen for Næstved og Omegn, Sammenslutningen af Arbejdsgivere f. Næstved og Omegn og Danmarks støberitekniske Forening, Håndværkerforeningen i København og Foreningen til Lærlinges Uddannelse i Håndværk og Industru.

Adr.: Åderupvej 122, 4700 Næstved.

Firma: Industri-Model A/S, Erantisvej 48–50, 4700 Næstved.

Jacobsen, Hans Christian, smedemester; f. 23/2 1937 i Sædding, Ringkøbing amt, søn af cykelsmed Martinus Jacobsen; udd. h. smedemester Th. Skov Jensen, Rækker Mølle 1955–59, svend sst. og i fa. Vestas, Lem, overtaget nuværende virksomhed 1969, udvidet og ombygget; smedearbejde, forhandling og reparation af landbrugsmaskiner samt VVS-arbejde, medvirket bl. a. v. kommunalt arbejde; medl. af Ribe amts Smedemesterforening.

Adr.: Stausø, 6854 Henne.

Firma: Stausø smede- og maskinforretning, Stausø, 6854 Henne.

Jacobsen, Hans Ingemann, smedemester; f. 26/10 1913 i Snoldelev, Roskilde amt, søn af smedemester Lars P. Jacobsen; g. 29/4 1936 m. Eva Margrethe J., f. Sylvest; udd. h. faderen, på Maglekilde Maskinfabrik, Roskilde og i fa. Auto, Ringsted 1927–31, svend h. faderen, tekniker i flyvevåbnet, overtaget faderens virksomhed 1943; smede- og maskinarbejde efter opgave, forhandling og reparation af landbrugsmaskiner samt VVS-arbejde; medl. af Gl. Roskilde amts Smedemesterforening.

Adr.: Snoldelev, 4000 Roskilde.

Firma: H. I. Jacobsen, smedemester, Snoldelev, 4000 Roskilde.

Jacobsen, Holger Nørgaard, smedemester; f. 13/4 1924 i Allelev, Århus amt, søn af smedemester Peter Jacobsen; g. 15/9 1951 m. Birthe J., f. Steenfeldt-Møller; udd. h. faderen 1938–42, frekventeret Hadsten Håndværkerskole 1941–42, svend h. faderen, overtaget virksomheden 1955 (grundlagt 1938); vogn- og beslagsmedie, maskinarbejde efter opgave, forhandling og reparation af landbrugsmaskiner og traktorer samt VVS-arbejde; medl. af Randers omegns Smedemesterforening.



I. Jacobsen
VVS-installatør
Måløv



J. C. Jacobsen
smedemester
Stevning, Nordborg



K. Jacobsen
VVS-installatør
Frederikshavn

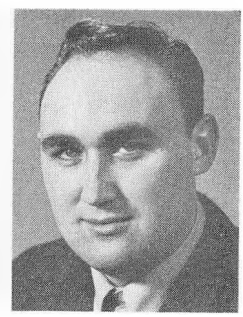

O. T. Jacobsen
smedemester
Frederiksværk

Adr.: Allelev, 8570 Trustrup.

Firma: Allelev Smede- og Maskinværksted, Allelev, 8570 Trustrup.

Jacobsen, Ib, VVS-installatør; f. 8/1 1931 i Kbhvn., søn af brolægger Lars P. Leo Jacobsen; g. 5/11 1955 m. Ingrid J., f. Sørensen; udd. i blikkenslagerfa. Andersen & Lassen, Kbhvn. 1945–50, svend sst. 1950–61, i Blikkenslagersvendenes A/S, Kbhvn. 1961–65, i fa. Laksted, Stenløse og fa. Laur. Hannibal, Kbhvn. 1966–68, gas-, vand- og sanitetseksm. 1969, etabl. nuværende virksomhed s. å.; VVS-arbejde, reparationsarbejde, bl. a. f. Måløv kommune og f. DSB; medl. af Dansk VVS-Installatør Forening, kreds 3 A, Kbhvn.s amt, af Håndværkerforeningen og Dansk Arbejdsgiverforening.

Adr.: Stenkær 24, 2760 Måløv.

Firma: Ib Jacobsen, VVS-installatør, Stenkær 24, 2760 Måløv.

Jacobsen, Johan Chr., smedemester; f. 22/6 1912 i Gråsten, Sønderjyllands amt, søn af distriktsmontør Chr. Peter Jacobsen; g. 15/5 1936 m. Christine Grau J., f. Eriksen; udd. s. vogn- og beslagsmed h. smedemester Nicolai Jacobsen, Vibøge 1926–30, svendebrev 1930, svend h. smedemestrene Bonde Poulsen, Havrebjerg og Andr. Jensen, Sønderborg, forpagtet smedevirksomhed i Ø. Sottrup 1935–37, overtaget nuværende virksomhed 1937 (grundlagt ca. 1840); smede- og maskinarbejde efter opgave, reparation af landbrugsmaskiner og VVS-arbejde; kasserer f. Sønderborg amts Smedemesterforening (GKM) 1955–67, formd. s. 1967, medl. af best. f. Sønderborg amts Håndværkersammenslutning 1952–63, af hovedbest. f. Jyllands samvirkende Smedemesterforeninger, af repræsentantskabet f. Smedemestrenes Ulykkesforsikring s. 1954, skuemester i svendeprøvekommissionen s. 1952, kommunalrevisor i Stevning-Svenstrup kommune 1964–70, tilsynsførende m. Stevning vandværk, medstifter af Stevning frivillige brandværn, dets første kaptajn 1946–59.

Adr.: Stevning, 6430 Nordborg.

Firma: Johan Chr. Jacobsen, smedemester, Stevning, 6430 Nordborg.

Jacobsen, K., VVS-installatør; medl. af Dansk VVS-Installatør Forening, kreds 1, Kbhvn.

Firma: Brdr. H. E. & K. Jacobsen, VVS-installationsfirma, Oehlenschlægersgade 34, 1663 Kbhvn. V.

Jacobsen, Kai Chr., VVS-installatør; medl. af Dansk VVS-Installatør Forening, kreds 1, Kbhvn.

Firma: Kai Chr. Jacobsen, VVS-installatør, Nyhavn 31 C, 1051 Kbhvn. K.

Jacobsen, Knud, VVS-installatør; f. 30/3 1926 i Frederikshavn; udd. h. blikkenslagermester Em. Poulsen, Frederikshavn 1940–45, svendebrev 1945, gas-, vand- og sanitetseksm. 1967, svend bl. a. i Grønland, etabl. s. blikkenslagermester i Frederikshavn 1959 sm. m. blikkenslagermester Ernst Lund, egen virksomhed s. 1967; kleinsmede- og VVS-arbejde; medl. af Dansk VVS-Installatør Forening, kreds 8, Vendsyssel.

Adr.: Vitus Berings Vej 74, 9900 Frederikshavn.

Firma: Knud Jacobsen, VVS-installatør, Vitus Berings Vej 74, 9900 Frederikshavn.

Jacobsen, Knud Erik, direktør; f. 6/6 1930 i Ålborg, søn af købmd. J. M. Jacobsen; g. 15/10 1955 m. Else J., f. Dahl; realeksm. 1945, handelsudd. h. købmd. Aksel Nielsen, Brønderslev 1945–48, frekventeret Ålborg Handelshøjskole 1949–51, Handelshøjskolen, Kbhvn. 1953, sekr. på Maskinfabrikken Teknik, Roskilde s. å., prokurist sst. 1956, salgsdirektør i søsterselskabet Estlander Motors A/S, Roskilde 1956, medstifter af og direktør i nuværende virksomhed s. 1959, till. direktør f. Forenede Plast A/S, Roskilde s. 1967 og f. Trifield Ltd., London s. 1968; fremstilling af halvfabrikata t. industrien (rør, stænger, blokke, plader m. m.); medl. af best. f. Plastsammenslutningen s. 1970, medl. af Plastindustriens Arbejdsgiverforening, af best. f. Forenede Plast A/S, Pleadan A/S og f. Roskilde Universitetsforening, formd. f. best. f. Roskilde private Realskole.

Adr.: Dronning Sofies Vej 9, 4000 Roskilde.

Firma: RIAS, Roskilde Industri A/S, Industrivej 11, 4000 Roskilde.

Jacobsen, Knud Hedegaard, VVS-installatør; medl. af Dansk VVS-Installatør Forening, kreds 7 A, Sydfyn og øerne.

Firma: Knud Hedegaard Jacobsen, VVS-installatør, Holkegade 2, 5600 Fåborg.

Jacobsen, Leif, smedemester; f. 23/3 1936 i Skårup, Fyns amt, søn af smedemester H. V. Jacobsen; g. 5/6 1965 m. Bente J., f. Jensen; udd. s. smed 1951–55, svend bl. a. i Grønland, medindehaver i smedeforretning i Hjerup 1960–66, egen virksomhed s. 1966; smedearbejde, forhandling og reparation af landbrugsmaskiner, ombygning af gl. lastbiler t. landbrugsvogne samt VVS-arbejde; medl. af Fyns Stifts Smedemesterforening, Årup kredsen; hobby: håndbold.

Adr.: Hjerup, 5634 Sandager.

Firma: Hjerup Smedie, Hjerup, 5634 Sandager.

Jacobsen, Leo, smedemester; f. 4/7 1934 i Hellested, Storstrøms amt, søn af parcellist Johs. Jacobsen; g. 19/9 1954 m. Ruth J., f. Johansen; udd. s. maskinsmed på Svogerslev Maskinfabrik 1964–68, etabl. nuværende virksomhed 1968; smede- og maskinarbejde efter opgave, forhandling og reparation af landbrugsmaskiner og VVS-arbejde; medl. af Gl. Roskilde amts Smedemesterforening.

Adr.: Egholm, 4050 Skibby.

Firma: Egholm Smede- og Maskinværksted, Egholm, 4050 Skibby.

Jacobsen, Lorenz Peter, smedemester; f. 30/12 1912 i Skovbøl, Sønderjyllands amt, søn af smedemester Mathias Jacobsen; g. 28/11 1943 m. Maria Annette J., f. Jahnsen; udd. s. vogn- og beslagsmed h. faderen 1927–31, svendebrev 1931, svend bl. a. sst. og h. smedemester Chr. Schmidt, Uge, overtaget faderens virksomhed 1946 (grundlagt af oldefaderen ca. 1845), frekventeret Teknologisk Institut, Kbhvn. 1938 og 1939; smede- og maskinarbejde efter opgave, forhandling og reparation af landbrugsmaskiner; medl. af best. f. Åbenrå amts Smedemesterforening s. 1959, formd. s. 1964, medl. af best. f. Jyllands samvirkende Smedemesterforeninger s. 1964, f. Smedenes Ulykkesforsikring s. 1969, kommunal maskinsynsmd. s. 1954.

Adr.: Skovbøl, 6200 Åbenrå.

Firma: L. P. Jacobsen, smede- og maskinforretning, Skovbøl, 6200 Åbenrå.

Jacobsen, Ole Torben, smedemester; f. 21/7 1947 i Melby, Frederiksborg amt, søn af materielforvalter Jens Laur. Jacobsen; udd. s. rørlægger h. smedemester Axel Jacobsen, Frederiksværk 1962–66, gas- og vandmestereksm., Kbhvn. 1969, svend h. læremesteren, medindehaver 1970, eneindehaver s. 1971; smede- og maskinarbejde samt VVS-arbejde; medl. af Nordsjællands Smedemesterforening.

Adr.: Vinderød Skov 55, 3300 Frederiksværk.

Firma: Ole Jacobsen, smedemester, Vinderød Skov 53, 3300 Frederiksværk.

Jacobsen, Ove Tanggaard, ingeniør; ingeniør i nuværende virksomhed (virksomheden grundlagt 1946); fremstilling af dæksmaskineri, eneforhandler af Alpha Diesel.

Firma: J. Grumsen, maskinfabrik, Morsøgade 5, 6700 Esbjerg.

Jacobsen, Peder, smedemester; f. 3/12 1923 i Sevel, Ringkøbing amt, søn af gårdejer Carl Jacobsen; g. 16/5 1953 m. Kirsten J., f. Justesen; udd. h. smedemestrene G. Kirk Thøgersen, Thise og Alfred Pedersen, Torum 1943–47, frekventeret Krabbesholm Håndværkerskole, svend h. smedemester Aage Andersen, Thise og på maskinfabrikken Godthåb, Skive, overtaget nuværende virksomhed 1953 (grundlagt ca. 1910); smede- og maskinarbejde efter opgave, forhandling og reparation af landbrugsmaskiner, fremstilling af entreprenørmateriel, tipvognskasser, transportører m. m., till. VVS-arbejde; medl. af Ringkøbing amts Smedemesterforening.

Adr.: Sevel, 7830 Vinderup.

Firma: Sevel Smede- og Maskinforretning, Sevel, 7830 Vinderup.

Jacobsen, Peter, smedemester; f. 30/9 1901 i Sejlflod, Nordjyllands amt, søn af graver og ringer Frederik Jacobsen; g. 15/12 1945 m. Helga J., f. Jensen; udd. h. smedemester Jens Larsen, Sejlflod 1916–20, svend sst., overtaget nuværende virksomhed 1931 (grundlagt 1924); smede- og maskinarbejde, forhandling og reparation af landbrugsmaskiner og installation af vand; medl. af Kjær Herreds Smedemesterforening.

Adr.: Hou, 9370 Hals.

Firma: P. Jacobsen, smedemester, Hou, 9370 Hals.

Jacobsen, Poul, smedemester; f. 18/4 1921 i Vedskølle, Vestsjællands amt, søn af smedemester Hans Jacobsen; g. 5/7 1953 m. Else Johanne J., f. Petersen; udd. h. faderen og h. smedemester Edv. Nielsen, Ollerup 1935–39, svend fl. steder, forpagtet faderens virksomhed 1956, overtaget samme; smede- og maskinarbejde efter opgave; medl. af Sydvest- og Midtsjællands Smedemesterforening.

Firma: Vedskølle Smede- og Maskinværksted, Vedskølle, 4230 Skælskør.

Jacobsen, Poul, smedemester; f. 1/11 1930 i Skeby, Fyns amt, søn af landmd. Karl Jacobsen; g. 31/3 1952 m. Inge Margrethe J., f. Pedersen; udd. h. smedemester Victor Christensen, Marslev 1945–50, svejser på Odense Staalskibsværft 1950–51, etabl. nuværende virksomhed 1954; smede- og maskinarbejde efter opgave, forhandling og reparation af landbrugsmaskiner samt VVS-arbejde; medl. af Otterup kredsen u. Fyns Stifts Smedemesterforening.

Adr.: Gyngstrup, 5483 Kappendrup.

Firma: Gyngstrup Smede- og Maskinværksted, Gyngstrup, 5483 Kappendrup.

Jacobsen, Svend Aage, VVS-installatør; f. 3/8 1911 i Kbhvn., søn af blikkenslagermester Jacobsen; g. 29/7 1950 m. Asta J., f. Weicher; udd. h. faderen 1925–30, svend sst., overtaget virksomheden 1943 (grundlagt 1905); VVS-arbejde; medl. af Dansk VVS-Installatør Forening, kreds 1, Kbhvn.

Adr.: Holsteinsgade 56, 2100 Kbhvn. Ø.

Firma: Sv. Aa. Jacobsen, VVS-installatør. Hallinsgade 6, 2100 Kbhvn. Ø.

Jacobsen, Svend Aage, blikkenslager- og kobbersmedemester, VVS-installatør; f. 16/2 1916 i Bramming, søn af blikkenslager- og kobbersmedemester Otto Jacobsen; g. m. Grethe J., f. Friis; udd. h. faderen og h. onklen, blikkenslager- og kobbersmedemester Fr. Bruun, Ølgod 1932–36, svend bl. a. h. faderen, medindehaver i faderens virksomhed 1948, eneindehaver s. 1958 (virksomheden grundlagt 1912); blikkenslager- og VVS-arbejde, vedligeholdelsesarbejder i boligbyggeri; medl. af Dansk VVS-Installatør Forening, kreds 14, Vestjyden; hobby: fodbold.

Adr.: Nørrebrogade 94, 6700 Esbjerg.

Firma: Otto Jacobsen & Søn, blikkenslager- og VVS-installationsfirma, Kongensgade 60, 6700 Esbjerg.

Jacobsen, Svend Aage, smedemester; f. 21/1 1944 i Løjt Kirkeby, Sønderjyllands amt, søn af gårdejer Axel Jacobsen; g. 11/4 1968 m. Birte J., f. Hansen; udd. s. vogn- og beslagsmed h. smedemester Alfr. Løbner, Bedsted-Lø 1958–63, svend bl. a. h. smedemestrene Holger Petersen, Klovtoft og Ove Hansen, Bedsted-Lø, overtaget nuværende virksomhed 1967 (grundlagt ca. 1806), udvidet værkstedet og opført ny fabrikshal 1969 og ny kontorbygning 1970; smede- og maskinarbejde efter opgave, forhandling og re-



S. Aa. Jacobsen
blikkenslager- og kobbersmedemester
Esbjerg

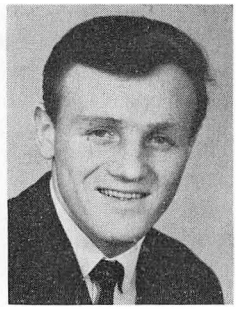

S. Aa. Jacobsen
smedemester
Bedsted-Lø



T. Jacobsen
smedemester
Holbæk



A. T. Jakobson
maskinhandler,
VVS-installatør
Tarm

paration af automobiler, landbrugsmaskiner og entreprenørmateriel, fremstilling af jernkonstruktioner t. byggeindustrien og VVS-arbejde; medl. af Tønder amts Smedemesterforening, af best. f. Bedsted-Lø vandværk og medl. af luftmeldetjenesten; hobby: idræt.

Adr.: 6252 Bedsted-Lø.

Firma: Bedsted-Lø Auto-, Smede- og Maskinværksted, 6252 Bedsted-Lø.

Jacobsen, Tage, smedemester; f. 17/6 1923 i Tveje-Merløse, Vestsjællands amt, søn af fyrbøder Jens P. Jacobsen; g. 20/9 1947 m. Grethe J., f. Hansen; udd. i smedefa. Rasmussen & Nielsen, Holbæk 1947–53, svend sst., overtaget nuværende virksomhed 1970 sm. m. smedemester Jørgen Thorsø Nielsen (virksomheden grundlagt 1926); smede- og VVS-arbejde, medvirket bl. a. v. Holbæk Centralsygehus, statshospitalet, Nykøbing Sjælland, Kolonien Filadelfia, Dianalund, forsvarets bygningstjeneste og boligbyggeri; medl. af Dansk VVS-Installatør Forening, kreds Holbæk, Holbæk Smedelaug og Holbæk Handels- og Industriforening.

Adr.: Marievej 68, 4300 Holbæk.

Firma: Vestergades Maskinværksted, Lindevej 9, 4300 Holbæk.

Jacobsen, Th., smedemester; medl. af Foreningen af Smede- og Maskinvirksomheder i København.

Adr.: Beringgårdsvej 81, 2650 Hvidovre.

Firma: E. Baasch's eftf., smedefirma, Toftegårds Allé 10, 2500 Valby.

Jakobsen, Anker Ravn, smedemester; medl. af Ringkøbing amts Smedemesterforening.

Firma: Jakobsen & Rønn, smede- og maskinværksted, Havnegade, 7620 Lemvig.

Jakobsen, Einer, smedemester; f. 29/8 1931 i Revninge, Fyns amt, søn af smedemester Louis P. Jakobsen; g. 13/10 1960 m. Inge Maria J., f. Rasmussen; udd. h. smedemester Martinus Marquarsen, Viby 1946–50, svend sst., overtaget faderens virksomhed 1961 (grundlagt af farfaderen 1900); smede- og maskinarbejde efter opgave, forhandling og reparation af landbrugsmaskiner og VVS-arbejde, medvirket bl. a. v. Revninge Centralskole; medl. af best. f. 8. kreds u. Fyns Stifts Smedemesterforening s. 1968, f. Revninge Jagtforening s. 1968 og f. Revninge Skytteforening s. 1966, kommunal maskinsynsmd. s. 1965; hobby: jagt.

Adr.: Bygaden 70, Revninge, 5300 Kerteminde.

Firma: Revninge Smede- og Maskinværksted, Revninge, 5300 Kerteminde.

Jakobsen, Herman Dahl, smedemester; f. 4/7 1904 i Hørve, Vestsjællands amt, søn af portør Lars P. Jakobsen; g. 27/9 1931 m. Agnes J., f. Andersen; udd. h. smedemester Fr. Hansen, Hørve 1919–22, svend bl. a. h. smedemester V. Clemmensen, Kelstrup og i hærens beslagsmedie, Holbæk, etabl. nuværende virksomhed 1931; smede- og maskinarbejde efter opgave samt VVS-arbejde; medl. af Gl. Roskilde amts Smedemesterforening, af best. 1932–42.

Adr.: Vindinge, 4000 Roskilde.

Firma: H. Dahl Jakobsen, smedemester, Vindinge, 4000 Roskilde.

Jakobsen, Kristian, smedemester; f. 14/4 1909 i Sahl, Viborg amt, søn af snedkermester Jens Jakobsen; g. 14/6 1935 m. Valborg J., f. Vildrik; udd. h. smedemester Agnus Madsen, Sahl 1924–28, svend 1928–33, overtaget nuværende virksomhed 1933 (grundlagt s. bysmedie); smede- og maskinarbejde efter opgave, forhandling og reparation af landbrugsmaskiner samt VVS-arbejde; medl. af Randers omegns Smedemesterforening.

Adr.: Vejerslev, 8881 Thorsø.

Firma: Vejerslev Smedeforretning, Vejerslev, 8881 Thorsø.

Jakobsen, Kristian, smedemester; f. 18/1 1938 i Tarp, Ribe amt; g. m. Lis J., f. Ibsen; udd. h. smedemester Arne Larsen, Årre 1953–57, svend h. smedemester Otto Friis Sørensen, Tarp, overtaget virksomheden 1965 sm. m. smedemester Kaj Nielsen; smede- og maskinarbejde, forhandling og reparation af landbrugsmaskiner; medl. af Ribe amts Smedemesterforening; hobby: jagt.

Adr.: Vestergade 30, Tarp, 6732 Guldager.

Firma: Tarp Smede- og Maskinværksted, O. Friis Sørensens eftf., Tarp, 6732 Guldager.

Jakobsen, Kristian Estrup, VVS-installatør; f. 15/7 1912 i Skalborg, Nordjyllands amt; udd. s. blikkenslager 1927–31, gas-, vand- og sanitetseksm., etabl. s. VVS-installatør i Støvring 1934–35, i Ulsted 1935–48, på nuværende adr. s. 1948; skifer-, kobber- og aluminiumarbejde, VVS-arbejde; medl. af Dansk VVS-Installatør Forening, kreds 9, Himmerland.

Adr.: Rørholtvej 17, 9330 Dronninglund.

Firma: Dronninglund Blikkenslagerforretning, Rørholtvej 17, 9330 Dronninglund.

Jakobsen, Orla, VVS-installatør; f. 8/9 1919 i Helsingør, søn af arbejdsmd. Leon Jakobsen; g. 27/9 1947 m. Else J., f. Hansen; udd. s. kleinsmed h. smedemester I. C. Christoffersen, Nykøbing Fl. 1934–39, svendeprøve m. bronzemedalje, maskinisteksm. I 1940, svend bl. a. på Nakskov Skibsværft, gas- og vandmestereksm., Kbhvn. 1946, etabl. nuværende virksomhed 1945, udvidet på nuværende adr. i egen ejendom 1957; VVS-arbejde; medl. af Dansk VVS-Installatørforening, kreds 5, Lolland-Falster og af Nykøbing Fl. Smedemesterforening.

Adr.: Nørregade 2, 4800 Nykøbing Fl.

Firma: Orla Jakobsen, VVS-installatør, Nørregade 2, 4800 Nykøbing Fl.

Jakobsen, Peter Frederik, smedemester; f. 19/9 1926 i Tybjerglille, Storstrøms amt, søn af arbejdsmd. Jakob Jakobsen; udd. s. vogn- og beslagsmed h. smedemester E. J. Olsen, Haslev 1942–46, etabl. nuværende virksomhed 1950, på nuværende adr. s. 1968; smede- og maskinarbejde efter opgave, kunstsmedearbejde (lysekroner, skilte), bygnings- og gelænderarbejde, VVS-arbejde; medl. af Nordsjællands Smedemesterforening, medl. af best. f. Fredensborg og omegns Handels-, Håndværker- og Industriforening.

Adr.: Ebbekøbvej 11, 3480 Fredensborg.

Firma: Asminderød Smedie, Ebbekøbvej 11, 3480 Fredensborg.

Jakobsen, Rudolf, smedemester; f. 12/6 1908 i Skuldelev, Frederiksborg amt, søn af smedemester Rs. Jakobsen; g. 5/5 1944 m. Gudrun Magna J., f. Pedersen; udd. s. vogn- og beslagsmed h. faderen 1922–26, frekventeret kurser, svend bl. a. h. smedemestrene Ferd. Hansen, Oppe-Sundby og Christiansen, Ferslev, overtaget faderens virksomhed 1944; forhandling og reparation af landbrugsmaskiner og cykler, speciale: fremstilling af ålesakse, till. VVS-arbejde; medl. af best. f. Frederikssund Smedemesterforening.

Adr.: Skuldelev, 3640 Krogstrup.

Firma: Skuldelev Smede- og Cykelforretning, Skuldelev, 3640 Krogstrup.

Jakobsen, Skjold Møller, fabrikant; medl. af Foreningen af Smede- og Maskinvirksomheder i København.

Firma: Sino, Staal-Industrien Norden, Sdr. Ringvej 41–45, 2600 Glostrup.

Jakobsen, Vagn Erhard, fabrikant, smedemester; f. 11/6 1924 i Benløse, Vestsjællands amt, søn af telefonformd. Albert Jakobsen; g. m. Tove J., f. Christensen; udd. s. maskin-

arbejder i fa. Aktiv, Ringsted 1940–44, svend sst., etabl. smedeværksted i Ringsted 1945, udvidet m. fabrikation (vognfabrikken Varig), overgået t. fabrikation 1952, afstået virksomheden 1964, overtaget nuværende virksomhed 1962 (grundlagt 1919), omdannet t. aktieselskab 1963; fremstilling af påhængsvogne, sættevogne og specialbyggede karrosserier t. lastvogne, eksport t. Sverige, Norge og Island; medl. af Horsens Omegns Smedemesterforening, af best. f. Midtsjællands Smedemesterforening 1948–60; hobby: heste (hesteopdræt på egen landejendom).

Adr.: Molgjer, 8762 Flemming.

Firma: A/S Molgjer Vognfabrik, Molgjer, 8762 Flemming.

Jakobson, Albin Thoudahl, maskinhandler, VVS-installatør; f. 28/3 1932 i Varde; g. m. Anna Jenny J., f. Jepsen; udd. h. smedemester Helge Pedersen, Gårde 1947–51, svend bl. a. sst. og h. maskinhandler Volmer Poulsen, Varde, VVS-eksm., Århus 1969, overtaget nuværende virksomhed 1964, på nuværende adr. s. 1966, udvidet fl. gange; forhandling og reparation af malkemaskiner og tilhørende reservedele, hovedforhandler af Stranco malkemaskiner, till. VVS-arbejde, medvirket bl. a. v. Falck-stationen, Tarm; medl. af Ringkøbing amts Smedemesterforening, af Egvad sogneråd 1965–66 og 1966–70, medl. af sammes ligningskommission.

Adr.: Storegade 53, 6880 Tarm.

Firma: Tarm Malkemaskine-Service, Storegade 53, 6880 Tarm.

Jarl, Vang, smedemester; f. 24/9 1944 i Skovby, Fyns amt, søn af gårdejer Poul Andr. Pedersen; g. 10/5 1969 m. Kirsten J., f. Nielsen; udd. i smedefa. H. Madsen & Søn, Jullerup 1959–63, svend fl. steder, etabl. nuværende virksomhed 1970; smede- og maskinarbejde efter opgave, forhandling og reparation af landbrugsmaskiner og VVS-arbejde; medl. af best. f. Dansk Skytte-, Gymnastik- og Idrætsforening 1962–70.

Adr.: Jullerup, 5472 Særslev.

Firma: Jullerup Maskinværksted, Jullerup, 5472 Særslev.

Jarlstrøm, Svend Aage, VVS-installatør; f. 22/5 1932 i Egeby, Storstrøms amt, søn af afdelingsleder Henry Jarlstrøm; g. 1/9 1957 m. Erna J., f. Jensen; udd. h. blikkenslagermester Sv. Holscher, Rødby 1946–51, svend bl. a. sst. og i Canada, etabl. nuværende virksomhed 1964, gas-, vand- og sanitetseksm. s. å.; kobber- og VVS-arbejde; medl. af Dansk VVS-Installatør Forening, kreds 2, Frederiksborg.

Adr.: Holtegårdsvej 11, 3120 Dronningmølle.

Firma: Sv. Jarlstrøm, VVS-installatør, Holtegårdsvej 11, 3120 Dronningmølle.

Jasmontas, Justinas, smedemester; f. 15/11 1921 i Lithauen; udd. h. smedemester Kr. Sørensen, Vejrup 1947–51, svend sst., overtaget virksomheden 1967, udvidet fl. gange; smedearbejde, forhandling og reparation af landbrugsmaskiner samt VVS-arbejde; medl. af Ribe amts Smedemesterforening.

Adr.: Vejrup, 6740 Bramming.

Firma: Vejrup Smedeforretning, Vejrup, 6740 Bramming.

Jasper, Jørn, VVS-installatør; f. 1/1 1940 i Viby, Århus amt; udd. h. blikkenslagermester Niels Kallehave, Viborg 1955–60, svend sst. og h. blikkenslagermester H. Juhl Andersen, Ballerup, rejsemontør i ingeniørfa. Ivan H. Jørgensen, Gjern, gas-, vand- og sanitetseksm., Århus 1968, etabl. nuværende virksomhed i Viborg 1966, på nuværende adr. i eget nyopført værksted s. 1969, virksomheden udvidet; VVS-arbejde, reparationsarbejde, medvirket v. kommunalt arbejde, till. opførelse og forhandling af ejendomme; medl. af Dansk VVS-Installatør Forening, kreds 11, Kronjyden.

Adr.: Rindsholm, 8800 Viborg.

Firma: Jørn Jasper, VVS-installatør, Rindsholm, 8800 Viborg.

Jelstrup, M. Jan, smedemester.

Firma: M. J. Jelstrup, smedemester, Krobakken 1, 3540 Lynge.

Jenkins, John W., VVS-installatør; f. 4/5 1908 i Kbhvn.; g. 7/9 1939 m. Mary J., f. Sørensen; udd. h. blikkenslagermester Th. Hjorth, Kbhvn. 1924–29, svend fl. steder, gas-, vand- og sanitetseksm. 1949, etabl. nuværende virksomhed 1946; VVS-arbejde, re-

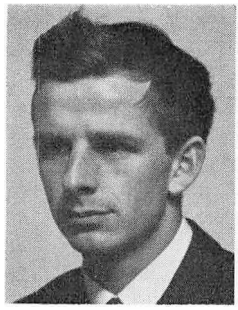

V. Jarl
smedemester
Jullerup, Særslev

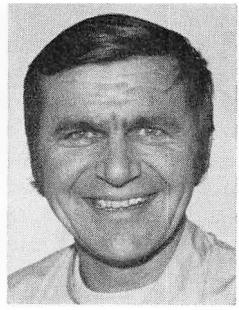

S. Aa. Jarlstrøm
VVS-installatør
Dronningmølle

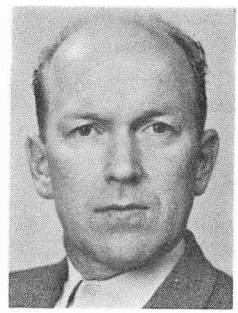

A. Jensen
smedemester
Grindsted, Vodskov

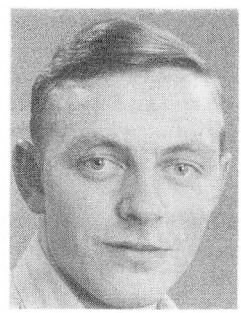

A.-J. Jensen
VVS-installatør
Kagerup, Helsinge

parations- og ombygningsarbejde, medvirket bl. a. v. Ole Suhrs Gade skole og Ny Carlsbergvejs skole; medl. af Dansk VVS-Installatør Forening, kreds 1, Kbhvn.

Adr.: Ndr. Fasanvej 180, 2200 Kbhvn. N.

Firma: John W. Jenkins, VVS-installatør, Ndr. Fasanvej 180, 2200 Kbhvn. N.

Jensen, A., smedemester; medl. af Sydvest- og Midtsjællands Smedemesterforening.

Firma: A. Jensen, smedemester, Bringstrup, 4100 Ringsted.

Jensen, Aksel, VVS-installatør; f. 26/9 1898 i Næstved, søn af skomager Jens P. Jensen; g. 22/5 1925 m. Elly Margrethe J., f. Jepsen; udd. i blikkenslagerfa. H. P. Christensen, Næstved 1912–17, svend sst. 1917–34, etabl. nuværende virksomhed 1934, optaget sønnen Mogens Jensen s. medindehaver 1954; VVS-arbejde og detailsalg af sanitære artikler; medl. af Dansk VVS-Installatør Forening, kreds 4, Præstø, tidl. medl. af best. f. den lokale arbejdsgiverforening, tidl. medl. af ligningskommissionen, æresmedl. i De Danske Forsvarsbrødre.

Firma: Aksel Jensen & Søn, VVS-installationsfirma, Ramsherred 19, 4700 Næstved.

Jensen, Aksel, smedemester; f. 13/9 1905 i Alkestrup, Roskilde amt, søn af smedemester Jørgen Jensen; g. 28/10 1926 m. Edith J., f. Hansen; udd. h. faderen og h. smedemester H. F. Nielsen, Haslev 1920–23, svend bl. a. på Viggo Hansens Maskinfabrik, Køge og h. faderen, frekventeret Teknologisk Institut, Kbhvn., overtaget faderens virksomhed 1939 (grundlagt 1898), på nuværende adr. i nyopført ejendom s. 1955, udvidet m. maskinhal 1963; forhandling og reparation af landbrugsmaskiner og cykler, till. VVS-arbejde; medl. af Syd- og Østsjællands Smedemesterforening og Østsjællands Cykelhandlerforening.

Adr.: Skovvej 12, Alkestrup, 4682 Tureby.

Firma: Aksel Jensens Maskinforretning, Byvej 40–42, Alkestrup, 4682 Tureby.

Jensen, Albert, smedemester; f. 26/7 1920 i Kvottrup, Århus amt, søn af smedemester Olaf Jensen; g. 28/12 1950 m. Inger J., f. Hansen; udd. h. faderen 1934–38, svendebrev 1938, svend sst., overtaget virksomheden 1962; smede- og maskinarbejde efter opgave, forhandling og reparation af landbrugsmaskiner, VVS-arbejde, forhandling af brændselsolie og flaskegas, Shell-service, medvirket bl. a. v. sommerhusbyggeri; medl. af Randers omegns Smedemesterforening, kommunal brandfoged.

Adr.: Fjellerup, 8584 Tranehuse.

Firma: Albert Jensen, smedemester, Fjellerup, 8584 Tranehuse.

Jensen, Albert, smedemester; f. 10/1 1924 i USA, søn af smedemester Jens Jensen; g. 8/7 1951 m. Margit J., f. Nielsen; udd. s. vogn- og beslagsmed h. faderen 1938–42, svend bl. a. h. smedemester A. P. Jensen, Kongerslev, medindehaver i faderens virksomhed 1954 (grundlagt 1922), eneindehaver s. 1960; smede- og maskinarbejde, forhandling og reparation af landbrugsmaskiner og -redskaber, VVS-arbejde og installation af

oliefyr; medl. af Kjær Herreds Smedemesterforening, af Horsens-Hammer skolekommission 1968–70.

Adr.: Grindsted, 9310 Vodskov.

Firma: Albert Jensen, smedemester, Grindsted, 9310 Vodskov.

Jensen, Anders, maskinhandler.

Firma: Gunnar Olsens Eftf., 3400 Hillerød.

Jensen, Anders M., grosserer; f. 14/12 1911 i Ålborg; g. 19/7 1936 m. Gurli J., f. Sørensen; udd. s. værktøjsmager og kleinsmed 1928–32, svend fl. steder, etabl. s. fabrikant 1948, etabl. nuværende virksomhed 1962, optaget sønnen Torkild Jensen s. medindehaver 1971; agentur f. og forhandling af specialværktøj og maskiner t. VVS- og elbranchen.

Adr.: Ordrupvej 189, 2920 Charlottenlund.

Firma: A. M. Jensen, agenturfirma, Vibevej 9, 2400 Kbhvn. NV.

Jensen, Anders-Jørgen, VVS-installatør; f. 23/7 1947 i Kagerup, Frederiksborg amt, søn af skovløber Jørgen Jensen; udd. h. blikkenslagermester Sv. Mortensen, Helsinge 1964–69, etabl. nuværende virksomhed 1969; kobber- og skiferarbejde samt VVS-arbejde; medl. af Dansk VVS-Installatør Forening, kreds 2, Frederiksborg.

Adr.: Duemosehus, Kagerup, 3200 Helsinge.

Firma: Anders-Jørgen Jensen, VVS-installatør, Duemosehus, Kagerup, 3200 Helsinge.

Jensen, Anker, direktør; f. 21/4 1905 i Pederstrup, Viborg amt, søn af mejeriejer Søren Anton Henrik Jensen; g. 3/4 1965 m. Edith Octavia J., f. Rehr; udd. s. maskinarbejder på Knebel Maskinfabrik 1920–24, svend sst. 1924–26, egen virksomhed i Kbhvn. 1927–28, frekventeret VF-skolen 1940-45, værkfører bl. a. i Grue & Co. og Palæ Garagerne, begge Kbhvn., i nuværende virksomhed 1948, driftsleder sst. 1954, direktør s. 1962 (virksomheden grundlagt s. aktieselskab 1946); fremstilling af snerydningsmaskiner, stor eksport; medl. af Foreningen af Fabrikanter i Jernindustrien i København.

Adr.: Stormvang 1, 2890 Hareskov.

Firma: Bagsværd Smedie & Maskinfabrik A/S, Krogshøjvej 39, 2880 Bagsværd.

Jensen, Anker, smedemester; f. 22/2 1927 i Hjørring, søn af murer Albert Jensen; g. 28/9 1951 m. Kathrine J., f. Dalgaard; udd. h. smedemester Laur. Larsen, Stenum 1942–46, svendebrev 1946, svend bl. a. på Taarups Maskinfabrik, Kerteminde og på M. Laigaards Maskinfabrik, Århus, overtaget nuværende virksomhed 1957 (grundlagt s. bysmedie), opført nyt værksted 1968; smede- og maskinarbejde efter opgave, fremstilling af smuldreharver, stål-stilladsbukke og smedejernslygter, forhandling og reparation af landbrugsmaskiner samt VVS-arbejde; medl. af best. f. Randers omegns Smedemesterforening, formd. f. sammes kreds 3.

Adr.: Hyllested, 8400 Ebeltoft.

Firma: Hyllested Smedie, Hyllested, 8400 Ebeltoft.

Jensen, Anker, smedemester; f. 7/12 1934 i Ø. Tørslev, Århus amt, søn af arbejdsmd. Ingvard Jensen; g. 15/9 1959 m. Tove J., f. Graversen; udd. s. vogn- og beslagsmed h. smedemester Holger Christiansen, Hørning 1950–54, svend bl. a. sst., i A/S Bruun & Sørensen, Århus og i Grønland, h. broderen, fabrikant Arne Jensen, Edslev 1960–67, medindehaver i virksomheden 1967 (grundlagt 1946); fremstilling af beholdere, forhandling og reparation af landbrugsmaskiner, speciale: Volvo og Dronningborg, import og forhandling af Kverneland-produkter, till. VVS-arbejde; medl. af Østjyllands Smedemesterforening; hobby: lystfiskeri.

Adr.: Toftevej 7, 8362 Hørning.

Firma: Arne Jensen, Edslev, 8362 Hørning.

Jensen, Anton Brandi, fabrikant; f. 24/12 1931 i Åstrup, Sønderjyllands amt, søn af landmd. Jørgen Jensen; g. 12/2 1956 m. Sigrid J., f. Olsen; udd. s. kleinsmed h. smedemestrene Hans Iversen og M. Hedegaard, begge Haderslev 1947–51, svendebrev 1951, svend bl. a. h. sidstnævnte læremester, i fa. Manniche & Hartmann, Vojens og i Grønland og Norge, forpagtet smedeforretning i Vojens 1957, etabl. nuværende virksomhed 1961, udvidet m. fabrikshal 1962 og 1965, m. fabriks-, lager- og kontorbygning 1968; frem-



A. Jensen
smedemester
Hyllested, Ebeltoft

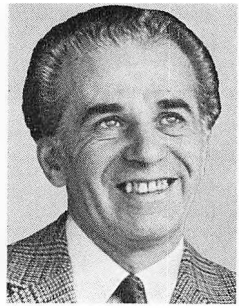

A. Jensen
fabrikant
Edslev, Hørning

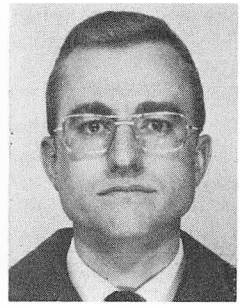

A. M. Jensen
økonomichef
Vejle

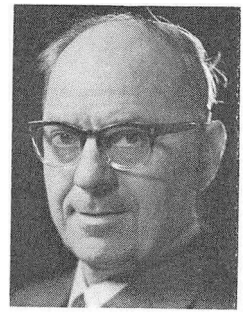

B. V. Jensen
fabrikant
Kbhvn. F.

stilling af korntanke, ølvogne, roetørvaskere og foderkasser (AB); medl. af Haderslev Østeramts Smedemesterforening, af best. f. tekn. skole, Vojens s. 1960; hobby: nordisk historie.

Adr.: Ribevej 20, 6500 Vojens.

Firma: AB-Fabrikken, 6500 Vojens.

Jensen, Arne, fabrikant; f. 7/2 1922 i Ø. Tørslev, Århus amt, søn af arbejdsmd. Ingvard Jensen; g. 22/2 1947 m. Martha J., f. Rosenberg Mikkelsen; frekventeret Vivild efterskole 1936, udd. s. vogn- og beslagsmed h. smedemestrene Børge Madsen, Ø. Tørslev og Holger Christiansen, Hørning 1949–32, svend bl. a. h. sidstnævnte læremester, etabl. nuværende virksomhed 1946, udvidet m. ny fabriks- og kontorbygning 1960, optaget broderen Anker Jensen s. medindehaver 1967; fremstilling af beholdere, forhandling og reparation af landbrugsmaskiner, speciale: Volvo og Dronningborg, import og forhandling af Kverneland-produkter, till. VVS-arbejde; medl. af Østjyllands Smedemesterforening; hobby: heste.

Adr.: Edslev, 8362 Hørning.

Firma: Arne Jensen, Edslev, 8362 Hørning.

Jensen, Arne, VVS-installatør; f. 14/8 1923 i Tårs, Nordjyllands amt, søn af smedemester Ejnar Jensen; g. 5/9 1948 m. Erna J., f. Larsen; udd. h. faderen 1938–42, svendebrev 1942, gas-, vand- og sanitetseksm. 1966, svend 1942–47, etabl. nuværende virksomhed 1947 sm. m. VVS-installatør Niels Sørensen; VVS-arbejde; medl. af Hjørring og Omegns Smedemesterforening.

Adr.: Søndergade 14, 9830 Tårs.

Firma: Taars Centralvarme- og Sanitetsforretning, 9830 Tårs.

Jensen, Arne, smedemester; f. 5/6 1928 i Sejlstrup, Nordjyllands amt, søn af gårdejer Laur. Jensen; g. 21/11 1950 m. Ellen Margrethe J., f. Jørgensen; udd. h. smedemester Aage Steffensen, Rakkeby 1946–50, svendebrev 1950, svend 1950–53, etabl. nuværende virksomhed 1953, udvidet m. værksteds- og lagerbygning 1968, opført ny lagerbygning 1971; smede- og maskinarbejde efter opgave, forhandling og reparation af landbrugsmaskiner og VVS-arbejde; medl. af Hjørring og Omegns Smedemesterforening, af best. 1962–66, medl. af Vrejlev-Hæstrup sogneråd 1966–70.

Adr.: Hæstrup, 9800 Hjørring.

Firma: Hæstrup Maskinværksted, Hæstrup, 9800 Hjørring.

Jensen, Arne Blas, maskinfabrikant; f. 8/9 1924 i Argentina, søn af handelsgartner Vilh. Jensen; g. 10/9 1949 m. Solveig J., f. Lund; udd. s. maskinarbejder i A/S Frichs, Århus 1940–44, svend sst., etabl. sig s. selvstændig fabrikant i Åbyhøj 1947 i kompagni m. fabrikant Jens Jensen; medl. af Aarhus Smedelaug; arbejdsfelt: fremstilling af internt transportmateriel.

Adr.: Ellensvej 7, 8220 Brabrand.

Firma: Ferro-Teknik, Grimhøjvej 10, 8220 Brabrand.

Jensen, Arne Raahauge, VVS-installatør; f. 19/11 1936 i Tårnby, Kbhvn.s amt; g. 6/7

1958 m. Henny J., f. Andersen; udd. h. blikkenslagermester Erik Molbech Carlsson, Kbhvn. 1953–58, svendeprøve: veludført, svend h. blikkenslagermester Frithjof Petersen, Kbhvn. 1958–64, bestyrer h. blikkenslagermester J. O. Mortensen, Kbhvn. 1964–68, gas-, vand- og sanitetseksm. 1964, etabl. nuværende virksomhed 1968; VVS-og reparationsarbejde, speciale: modernisering af badeværelser; medl. af Dansk VVS-Installatør Forening, kreds 1, Kbhvn.

Adr.: Martensens Allé 4, 1828 Kbhvn. V.

Firma: Arne Raahauge Jensen, VVS-installatør, Viborggade 38, 2100 Kbhvn. Ø.

Jensen, Arnold Martin, økonomichef; f. 1/2 1941 i Forlev, Vestsjællands amt, søn af stationsmester Holger Johs. Jensen; g. 8/10 1960 h. Bente Alice J., f. Nielsen; bankudd. i Hornslet Bank 1958–62, HD i regnskabsvæsen 1968, bogholder i fa. Tørsleff & Co., Kbhvn., ass. på Carlsberg Bryggerierne og s. 1968 økonomichef i nuværende virksomhed (grundlagt s. aktieselskab 1899); fremstilling og forhandling af bolte, møtrikker og koldel. varmpressede emner; medl. af Junior Chamber; hobby: hus og have.

Adr.: Gemmavej 15, 7100 Vejle.

Firma: Vejle Bolte- & Møtrikfabrik A/S, Flegmade 11, 7100 Vejle.

Jensen, Axel, VVS-installatør; f. 28/6 1933 i Frederikshavn, søn af varmeinstallatør Ove Jensen; g. 10/6 1956 m. Anny J., f. Rønnest; udd. s. blikkenslager og rørlægger h. faderen 1948–52, VVS-eksm. 1967, medarbejder h. faderen s. 1952 (virksomheden grundlagt 1925); blikkenslager- og smedearbejde, VVS-arbejde og installation af oliefyr.

Adr.: Råholtvej 33, 9900 Frederikshavn.

Firma: Ove Jensen, Danmarksgade 7, 9900 Frederikshavn.

Jensen, Axel Børge, VVS-installatør; f. 16/12 1917 i Hørsholm, Frederiksborg amt; udd. s. smed og maskinarbejder h. smedemester V. J. Sandahl, Hørsholm 1933–38, gas-, vand- og sanitetseksm. 1946, svend h. smedemester Sv. Nielsen, Hørsholm, DSB's Centralværksteder og i nuværende virksomhed, overtaget virksomheden 1947; skifer-, kobber- og aluminiumarbejde, bygnings- og gelænderarbejde, VVS-arbejde, forhandling af oliekaminer m. tilbehør og detailsalg af sanitære artikler; medl. af Dansk VVS-Installatør Forening, kreds 2, Frederiksborg, af best. f. den lokale arbejdsgiverforening, f. Birkerød Håndværkerforening, medl. af det kommunale brandkorps s. 1948.

Adr.: Hovedgaden 26, 3460 Birkerød.

Firma: Willy B. Olesens eftf., VVS-installationsfirma, Hovedgaden 26, 3460 Birkerød.

Jensen, Bach, VVS-installatør; f. 21/7 1920 i Kbhvn.; udd. i blikkenslagerfa. Hermansen & Lanoy, Kbhvn. 1934–39, svend bl. a. sst. og i fa. F. M. Lindegaard & Søn og Hans Pers & Søn, alle Kbhvn., etabl. nuværende virksomhed 1956, gas-, vand- og sanitetseksm.; VVS-arbejde; medl. af Dansk VVS-Installatør Forening, kreds 4 A, Sorø.

Adr.: Algade 24, 4220 Korsør.

Firma: Bach Jensen, VVS-installatør, Algade 24, 4220 Korsør.

Jensen, Bengt Viggo, fabrikant; f. 17/1 1912 i Kbhvn., søn af fabrikant Viggo Jensen; g. 3/7 1938 m. Ellen J., f. Hansen; udd. s. elektromekaniker h. faderen 1928–33, svendeprøve 1933, installatøreksm. 1942, prokurist i faderens virksomhed 1936, overtaget samme 1971 sm. m. broderen Børge Jensen (virksomheden grundlagt 1912); fremstilling og reparation af blokmagneter, magnetplaner, omformere, magnetseparatorer, dynamoer, generatorer, jævnstrøms- og vekselstrømsmotorer, centrifugalblæsere, transformatorer og afmagneteseringsapparater, også eksport, till. servicecenter f. General Electric og SAS; medl. af Foreningen af Smede- og Maskinvirksomheder i København, skuemester v. medaljeprøver i Københavns Smedelaug og medl. af Håndværkerforeningen.

Adr.: Kramsvad 26, 2800 Lyngby.

Firma: Viggo Jensen, elektromekanisk etablissement, Ndr. Fasanvej 239, 2200 Kbhvn. N.

Jensen, Benny, smedemester; f. 8/12 1949 i Sorring, Århus amt, søn af pottemager Rs. Otto Jensen; g. m. Birgit Bosson J., f. Pedersen; udd. s. grovsmed (speciale: hestebeslag) h. smedemestrene A. Kusk, Sejling og Malte Ljunglöf, Charlottenlund 1965–70, svend h.

smedemester Knud Bruun Larsen, Århus 1970–71, etabl. nuværende virksomhed i Århus 1971, flyttet t. nuværende adr. s. å.; beslagsmedie, speciale: skoning af heste; medl. af Østjyllands Smedemesterforening; hobby: travsport.

Adr.: Bøgild, 7430 Ikast.

Firma: Benny Jensen, smedemester, Bøgild, 7430 Ikast.

Jensen, Bent, maskinfabrikant.

Firma: Brdr. Jensens Maskinfabrik, Diskovej, 7100 Vejle.

Jensen, Bent, direktør; f. 7/1 1940 i Karlslunde, Kbhvn.s amt; g. 1963 m. Gunna J., f. Wolff-Haugbølle; handelsudd., salgschef i nuværende virksomhed 1963, direktør s. 1971, på nuværende adr. i egen ejendom s. 1971; fremstilling af hydrauliske tippelad, påhængsvogne, sættevogne og blokvogne, till. montering af York bogier t. alle lastvognstyper, også eksport; medl. af Dansk Arbejdsgiverforening; hobby: jagt.

Firma: A/S Vognfabrikken Nopa, Søndergården, 7600 Struer.

Jensen, Bent Agerup, VVS-installatør; f. 17/11 1935 i Horsens, søn af VVS-installatør Børge Jensen; g. 17/5 1959 m. Margit J., f. Larsen; udd. s. finmekaniker på Kirks Telefonfabrikker, Horsens 1949–53, udd. h. faderen 1953–57, svend sst., gas-, vand- og sanitetseksm. 1961, medindehaver i faderens virksomhed 1965 sm. m. broderen Leif Agerup Jensen, virksomheden samtidig omdannet t. interessentskab (grundlagt 1945, på nuværende adr. i egen nyopført ejendom s. 1962); VVS-arbejde; medl. af Dansk VVS-Installatør Forening, kreds 15, Østjyden, af best. f. Horsens Gas- og Vandmesterforening.

Adr.: Dagnæs Boulevard 35, 8700 Horsens.

Firma: Børge Jensen & Sønner I/S, VVS-installationsfirma, Spedalsø 68, 8700 Horsens.

Jensen, Bent Christian, VVS-installatør; f. 29/3 1944 i Uvelse, Frederiksborg amt, søn af sadelmager Oluf Marius Jensen; g. 1967 m. Bente J., f. Hansen; udd. s. smed og maskinarbejder h. smedemester Aage Larsen, Slangerup 1958–62, gas- og vandmestereksm., Kbhvn. 1969, svend h. broderen, VVS-installatør Niels Marius Jensen, Uvelse, medindehaver 1965 (virksomheden grundlagt 1961); skiferarbejde, VVS-arbejde; medl. af Dansk VVS-Installatør Forening, kreds 2, Frederiksborg.

Adr.: Bøllemosevej 6, Uvelse, 3550 Slangerup.

Firma: Niels & Bent Nielsen, VVS-installatører, Blikkenslagergården, Bøllemosevej 6, Uvelse, 3550 Slangerup.

Jensen, Bent Preben, gas- og vandmester; f. 29/8 1931 i Odder, Århus amt, søn af kommunalarbejder Sv. Aage Jensen; g. 28/2 1960 m. Grethe Lizzie J., f. Jensen; arbejdsdreng på Aarhus Savværk 1945–47, udd. s. kleinsmed h. smedemester P. J. Jacobsen, Århus 1947–51, svend og rørlægger fl. steder, overtaget nuværende virksomhed 1964 sm. m. gas- og vandmester Knud Karl Kristiansen (virksomheden grundlagt 1910), udvidet på nuværende adr. 1965, omdannet t. aktieselskab 1971; VVS-arbejde; medl. af Aarhus Gas- og Vandmesterforening og af Dansk Arbejdsgiverforening; hobby: fotos.

Adr.: Høegh Guldbergs Gade 63, 8000 Århus C.

Firma: O. W. Hansens eftf. A/S, Høegh Guldbergs Gade 63, 8000 Århus C.

Jensen, Bernhard, smedemester; f. 7/10 1909 i Sinding, Århus amt, søn af centralbestyrer Sigvard Jensen; g. 17/1 1933 m. Esther Gertine J., f. Christensen; udd. s. vogn- og beslagsmed h. smedemester Henry Haarup, Ø. Bording 1925–28, frekventeret kurser, svend sst. u. skiftende mestre 1929–31, overtaget virksomheden 1931 (grundlagt 1921), opført nyt værksted efter brand 1970, gas- og vandmestereksm. 1962; beslagsmedie, smede- og maskinarbejde efter opgave, forhandling og reparation af landbrugsmaskiner og -redskaber, cykler og knallerter, medvirket bl. a. v. Ø. Bording vandanlæg; medl. af Jyllands samvirkende Smedemesterforeninger, formd. f. Balle sogns sygekasse 1959–70; hobby: havearbejde.

Adr.: Ø. Bording, 8600 Silkeborg.

Firma: Øster Bording Smedeværksted, Ø. Bording, 8600 Silkeborg.

Jensen, Bjarne Baier, VVS-installatør; f. 6/8 1926 i Odense, søn af rørlægger Thomas Baier Jensen; g. 22/5 1961 m. Hanne J., f. Johansen; udd. s. kleinsmed og rørlægger i fa. Meinert Møller, Odense 1950–54, hjemsendt s. CF-befalingsmd. 1957, svend i Odense 1957 60, etabl. nuværende virksomhed 1960 sm. m. VVS-installatør Poul Erik Petersen, virksomheden etabl. s. interessentskab, gas- og vandmestereksm. 1960; smede-, svejse- og VVS-arbejde; medl. af Dansk VVS-Installatør Forening, kreds 7, Fyn; hobby: jagt.

Adr.: Kærmindevej 6, 5000 Odense.

Firma: Jensen & Petersen I/S, VVS-installationsfirma, Damhusvej 83, 5000 Odense.

Jensen, Bjarne Wiberg, smedemester; f. 13/1 1935 i Helsingør, søn af specialarbejder Hans Sofus Jensen; g. m. Bente J., f. Jensen; udd. s. smed og maskinarbejder h. smedemester Wiberg Larsen, Helsingør 1949–53, maskinisteksm., Kbhvn.s maskinistskole 1954, maskinass. i dampskibsselskabet Dansk/Fransk, Kbhvn. 1954–55, svend bl. a. h. læremesteren og i fa. Andersen & Jensen, Helsingør, forretningsfører sst. t. 1968, overtaget sidstnævnte virksomhed 1968; smede- og maskinarbejde, især f. DSB; medl. af Centralforeningen for Smedemestre i Østifterne.

Adr.: Snerlevej 12, 3000 Helsingør.

Firma: Jensen & Andersen, smedefirma, Fiolgade 10, 3000 Helsingør.

Jensen, Bjørn Henning, VVS-installatør; f. 18/7 1940 i Odense; g. 14/5 1960 m. Ulla J., f. Pedersen; arbejdsdreng i D.S.C. A/S, Odense 1953–55, udd. s. rørlægger og kleinsmed sst. 1955–59, svendeprøve: veludført, gas-, vand- og sanitetseksm., Odense 1968, frekventeret kurser, svend bl. a. på lærestedet og i fa. Jens P. Koch & Co., Odense, formd. sst. 1966–68, VVS-installatør sst. 1968–71, etabl. nuværende virksomhed 1971; VVS-arbejde, medvirket bl. a. v. Bøgeskov børnehave; medl. af Dansk VVS-Installatør Forening, kreds 15, Østjyden, af best. f. Odense Ungdomsklub 1952–55, medl. af Junior Chamber; hobby: jagt.

Adr.: Sybergsvej 1, 7000 Fredericia.

Firma: Bjørn H. Jensen, VVS-installatør, Ndr. Kobbelvej 31, 7000 Fredericia.

Jensen, Bruno, smedemester; medl. af Vejle-Fredericia-Kolding omegns Smedemesterforening.

Firma: Bruno Jensen, smedemester, Ødsted, 7100 Vejle.

Jensen, Børge, fabrikant; f. 7/12 1907 i Kbhvn.; udd. i fa. Bodholdts eftf., Kbhvn. 1923–27, etabl. nuværende virksomhed 1949 sm. m. fabrikant Willy Jørgensen; skifer-, kobber- og aluminiaumarbejde samt VVS-arbejde, speciale: installation af større varmeanlæg, depot f. oliefyret Gilbarco; medl. af Dansk VVS-Installatør Forening, kreds 1, Kbhvn., Foreningen af Fabrikanter i Jernindustrien i Kbhvn. og Sanitets-, Gas- og Vandmesterforeningen af 1919.

Adr.: Jernbane Allé 17, 2720 Vanløse.

Firma: Varme- og Sanitetskompagniet, Jernbane Allé 17, 2720 Vanløse.

Jensen, Børge, VVS-installatør; f. 17/2 1909 i Horsens, søn af cigarfabrikant Jens Michael Jensen; g. 2/4 1931 m. Elise J., f. Agerup, udd. i blikkenslagerfa. Paasch, Larsen & Pedersen, Horsens 1924–28, gas-, vand- og sanitetseksm., Kbhvn. 1953, frekventeret kurser, svend bl. a. på lærestedet og på Hede Nielsens Fabrikker, Horsens, egen fabrikationsvirksomhed i Horsens 1943–45, etabl. nuværende virksomhed 1945, på nuværende adr. i egen nyopført ejendom s. 1962, optaget sønnerne Bent og Leif Agerup Jensen s. medindehavere 1965, virksomheden samtidig omdannet t. interessentskab; svejse- og VVS-arbejde; medl. af Dansk VVS-Installatør Forening, kreds 15, Østjyden og af Horsens Gas- og Vandmesterforening.

Adr.: Absalonsgade 8, 8700 Horsens.

Firma: Børge Jensen & Sønner I/S, VVS-installationsfirma, Spedalsø 68, 8700 Horsens.

Jensen, Børge, fabrikant; f. 17/1 1912 i Kbhvn., søn af fabrikant Viggo Jensen; g. 5/12 1937 m. Engla J., f. Lauritzen; handelsudd. h. grosserer Vald. Lemmich, Kbhvn. 1928–32, salgsmedarbejder h. faderen 1932, prokurist sst. 1936, overtaget virksomheden 1971 sm. m. broderen Bengt Viggo Jensen (virksomheden grundlagt 1912); fremstilling og reparation af blokmagneter, magnetplaner,

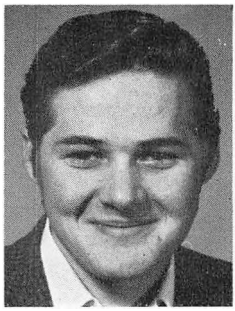

B. Jensen
smedemester
Bøgild, Ikast



B. Jensen
fabrikant
Kbhvn. N.

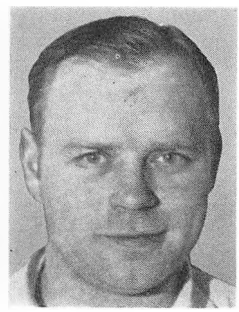

B. Jensen
smedemester
Jerslev J.

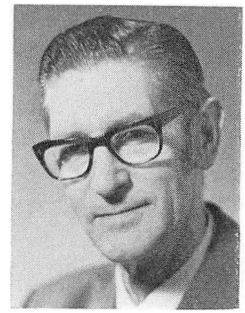

B. E. Jensen
smedemester
Kbhvn. N.

omformere, magnetseparatorer, dynamoer, generatorer, jævnstrøms- og vekselstrømsmotorer, centrifugalblæsere, transformatorer, afmagnetiseringsapparater, også eksport; medl. af Foreningen af Smede- og Maskinvirksomheder i København og af Håndværkerforeningen, Kbhvn.s Smedelaugs repræsentant i sidstnævnte.

Adr.: Asavænget 10, 2800 Lyngby.

Firma: Viggo Jensen, elektromekanisk etablissement, Ndr. Fasanvej 239, 2200 Kbhvn. N.

Jensen, Børge, smedemester; f. 24/3 1922 i Haverslev, Nordjyllands amt, søn af skrædder J. M. Jensen; g. 12/12 1946 m. Agnes J., f. Bech; udd. h. smedemestrene P. Andersen, Haverslev og A. Riis, Pandrup 1938–42, svend bl. a. h. smedemester Axel Hansen, Råsted, overtaget nuværende virksomhed 1952 (grundlagt 1888), udvidet m. nyt værksted 1960; smede- og maskinarbejde efter opgave, forhandling og reparation af landbrugsmaskiner samt VVS-arbejde; medl. af Randers omegns Smedemesterforening, kommunal brandfoged.

Adr.: Dalbyneder, 8970 Havndal.

Firma: Dalbyneder Maskinværksted, Dalbyneder, 8970 Havndal.

Jensen, Børge, smedemester; f. 27/1 1925 i Jerslev, Nordjyllands amt, søn af husmd. Chr. August Jensen; g. 12/5 1950 m. Elisabeth J., f. Christensen; udd. h. smedemester Anton Rasmussen, Jerslev J. 1939–43, svendebrev 1943, svend bl. a. h. smedemester Helge Jensen, Jerslev J. og på Bjerringbro Maskinfabrik, gas- og vandmestereksm. 1966, etabl. nuværende virksomhed 1951, på nuværende adr. i nyopført ejendom s. 1959; gelænderarbejde og VVS-arbejde; medl. af best. f. Brønderslev og omegns Smedemesterforening s. 1955, formd. s. 1966, medl. af Jerslev sogneråd 1966–70, af best. f. Jerslev Varmeværk og f. Jerslev vandværk.

Adr.: Voldgade 23, 9740 Jerslev J.

Firma: Børge Jensen, smedemester, Voldgade 23, 9740 Jerslev J.

Jensen, Børge, smedemester; f. 18/5 1927 i Sulsted, Nordjyllands amt; udd. h. smedemester Arne Pedersen, Gl. Sulsted 1941–45, svend 1945–60, overtaget nuværende virksomhed 1960 (grundlagt ca. 1900), på nuværende adr. i nyopført værksted s. 1962; smede- og maskinarbejde, brøndboring, forhandling og reparation af landbrugsmaskiner og VVS-arbejde; medl. af Kjær Herreds Smedemesterforening.

Adr.: 9381 Sulsted.

Firma: Sulsted Smede- og Maskinforretning, 9381 Sulsted.

Jensen, Børge Borggaard, fabrikant; f. 10/4 1925 i Bjerager, Århus amt, søn af ejendomshandler Rs. Jensen; g. 21/10 1950 m. Eva J., f. Nielsen; udd. s. maskinarbejder i fa. Ladegaard & Co., Odder 1942–46, svendebrev 1946, maskinisteksm., Odense 1949, svend fl. steder, etabl. nuværende virksomhed 1964 sm. m. fabrikant Ib Weis Sørensen, virksomheden etabl. s. interessentskab, på nuværende adr. i nyopført fabriks-, lager og kontorbygning s. 1967; fremstilling af fordamp-

ningsanlæg især t. gasindustrien; medl. af Østjyllands Smedemesterforening, maskinsynsmd. f. Odder-kredsen.

Adr.: Præstevænget 4, 8300 Odder.

Firma: BEMI I/S, Rønhøjvej 8, 8300 Odder.

Jensen, Børge E., smedemester; f. 20/3 1914 i Kbhvn., søn af snedkermester Julius Jensen; g. m. Inger J., f. Jørgensen; udd. s. smed i fa. Recks Opvarmningskompagni, Kbhvn. 1928–33, svend sst. 1933–34, montør i kedelfirma, værkfører på G. Johansens Maskinfabrik, Kbhvn. 1940–45, etabl. nuværende virksomhed 1945, omdannet t. aktieselskab 1972; smede- og maskinarbejde efter opgave, fremstilling af stålkonstruktioner bl. a. t. neonbelysning, maskinbygningsarbejde, fremstilling af inventar og internt transportmateriel, medvirket bl. a. v. Østervangskolen, Roskilde, Tårnby gymnasium, syge- og plejehjem sst., Statsradiofonien, Kbhn.s havnevæsen, svømmehal i Gentofte, FDB og Danmarks tekn. Højskole; medl. af Foreningen af Smede- og Maskinvirksomheder i København og af Håndværkerforeningen.

Adr.: Wesselsgade 25, 2200 Kbhvn. N.

Firma: A/S Smedie & Maskinfabrikken BOGA, Wesselsgade 25, 2200 Kbhvn. N.

Jensen, Børge Funck, fabrikant; f. 3/5 1921 i Århus, søn af fabrikant Robert Funck Jensen; g. 13/11 1949 m. Meta F. J., f. From Gregersen; medarbejder h. faderen s. 1944, overtaget virksomheden 1970 (grundlagt 1923, udvidet på nuværende adr. 1960), till. direktør f. Aarhus Automata A/S s. 1959; førstnævnte virksomhed: fremstilling og eksport af møbel- og bygningsbeslag i rustfrit stål, metal, jern og plastic (varemærke AMCA), sidstnævnte virksomhed: rådgivning, projektering, levering og indkøring af automatiseringsudstyr t. maskiner og anlæg, har leveret kurser og kursusmateriel bl.a. t. teknika og teknologiske institutter, har udviklet medicinsk udstyr i samarbejde m. dansk hospitalsafd. (støttet af fondsmidler), har udviklet modulopbygget elektronik og systematiseret programmeringen f. enkelte maskiner og f. komplicerede anlæg (patenter i Europa, USA og Canada); tildelt Landsforeningen Dansk Arbejdes Initiativdiplom 1967; medl. af Foreningen af Fabrikanter i Jernindustrien i Provinserne.

Firma: Rob. Funck Jensen, Automat-Beslagfabrik, Møller Meyers Vej 16 – Aarhus Automata A/S, Møller Meyers Vej 16, 8240 Risskov.

Jensen, Børge Juul, VVS-installatør; f. 15/3 1914 i Kbhvn., søn af blikkenslagermester Alfr. Julius Jensen; udd. i blikkenslagerfa. Vald. Haarby, Gentofte 1930–34, svend fl. steder, medindehaver i blikkenslagerfa. Teisen & Co., Vanløse 1945–48, egen virksomhed på nuværende adr. s. 1948, gas- og vandmestereksm. 1944; VVS-arbejde, reparations- og vedligeholdelsesarbejde, bl. a. f. Gentofte kommune; medl. af Dansk VVS-Installatør Forening, kreds 1, Kbhvn., Gentofte Håndværkerforening og Gentofte Gas- og Vandmesterforening; hobby: hus og have.

Adr.: Toftekærsvej 36, 2820 Gentofte.

Firma: Børge Juul Jensen, VVS-installatør, Toftekærsvej 36, 2820 Gentofte.

Jensen, Børge Lyngholm, VVS-installatør; f. 27/8 1917 i Esbjerg, søn af blikkenslagermester Charles Jensen; g. 23/5 1943 m. Marry J., f. Nicolajsen; udd. h. faderen 1931–36, gas- og vandmestereksm., svend bl. a. h. blikkenslagermestrene Hans Bie, Herning og Gustav Lenard, Ribe, etabl. nuværende virksomhed 1945, på nuværende adr. s. å.; skifer- og VVS-arbejde; medl. af Dansk VVS-Installatør Forening, kreds 14, Vestjyden.

Adr.: Nørrebrogade 38, 6700 Esbjerg.

Firma: B. Lyngholm Jensen, VVS-installatør, Nørregade 48, 6700 Esbjerg.

Jensen, Børge Willemoes, VVS-installatør; f. 6/1 1918 i Dalmose, Vestsjællands amt, søn af slagtermester Hans Jensen; g. 14/5 1944 m. Aase J., f. Johansen; udd. h. blikkenslagermester M. Gaarde, Skodsborg 1933–37, svend h. faderen, etabl. nuværende virksomhed 1946; VVS-arbejde; medl. af Dansk VVS-Installatør Forening, kreds 4 A, Sorø, tidl. medl. af Hårslev-Tingjellinge sogneråd, medl. af Hårslev menighedsråd.

Adr.: Langgade 58, 4262 Sandved.

Firma: B. Willemoes Jensen, VVS-installatør, Langgade 58, 4262 Sandved.

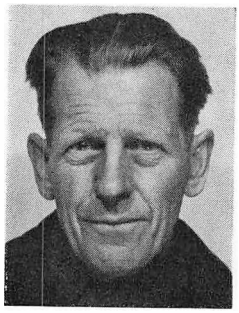

B. J. Jensen
VVS-installatør
Gentofte



C. A. Jensen
VVS-installatør
Rønne



C. G. Jensen
smedemester
Vivild

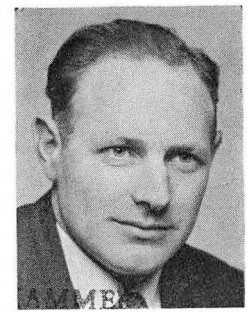

C. A. Jensen
smedemester
Felsted, Abenrå

Jensen, C., direktør; medl. af Foreningen af Smede- og Maskinvirksomheder i København.

Firma: C. G. Jensens eftf., Lærkevej 11, 2400 Kbhvn. NV.

Jensen, Carl, smedemester; medl. af Ringkøbing amts Smedemesterforening.

Firma: Carl Jensen, smedemester, S. Nissum, 6990 Ulfborg.

Jensen, Carl Alfred, VVS-installatør; f. 23/2 1932 i Øster-Marie, Bornholms amt, søn af gårdejer Emil Jensen; g. 30/5 1958 m. Karen-Inger J., f. Christiansen; udd. h. blikkenslagermester Aug. Jensen, Øster-Marie 1946–51, svend sst. 1951–52, gas-, vand- og sanitetseksm., Kbhvn. 1954, svend h. VVS-installatør Knud B. Hansen, Rønne 1955–65, etabl. nuværende virksomhed 1965; VVS-arbejde, medvirket bl. a. v. administrationsbygning i Hasle, hotel Abildgård og svømmebad i Sandkås, Soldaterhjemmet, Rønne samt arbejde f. Knudsker kommune; medl. af Dansk VVS-Installatør Forening, kreds 6, Bornholm, medl. af best. f. Blikkenslager-, Rør- og Sanitetsforbundet, Rønne 1960–65; hobby: lystfiskeri.

Adr.: Blykobbevej 8, 3700 Rønne.

Firma: Carl A. Jensen, VVS-installatør, Sigynsvej 57–59, 3700 Rønne.

Jensen, Carl Emanuel, maskinhandler; f. 11/11 1919 i Stevning, Sønderjyllands amt, søn af maskinbygger Emanuel Holger Jensen; g. 17/7 1943 m. Kathrine Marie J., f. Petersen Plath; udd. s. maskinbygger h. faderen 1934–38, svendebrev 1938, svend h. faderen, forpagtet virksomheden 1943 sm. m. broderen Jørgen Nicolai Hugo Jensen (virksomheden grundlagt ca. 1875), overtaget virksomheden sm. m. broderen 1945, eneindehaver s. 1964, på nuværende adr. i egen nyopført ejendom s. 1966; forhandling og reparation af landbrugsmaskiner og entreprenørmateriel, speciale: Massey-Ferguson; medl. af Dansk Maskinhandlerforening, formd. f. sammes sydjyske kreds; hobby: sejlsport.

Adr.: Stepping, 6430 Nordborg.

Firma: Holger Jensens Maskinforretning, Stevning, 6430 Nordborg.

Jensen, Carl Gustav, smedemester; f. 19/3 1918 i Vivild, Århus amt, søn af smedemester Hans Chr. Jensen; g. 2/9 1945 m. Annalise J., f. Jensen; udd. h. faderen 1932–36, udd. s. automekaniker i Berthelsens Autoværksted, Randers 1936–38, svendebrev 1938, svend h. sidstnævnte 1938–45, egen smedeforretning i Trustrup 1945–51, overtaget faderens virksomhed 1951 sm. m. broderen Svend Jensen (virksomheden grundlagt af farfaderen 1877); smede- og maskinarbejde efter opgave, forhandling og reparation af landbrugsmaskiner og traktorer, VVS-arbejde, depot f. og forhandling af flaskegas m. tilbehør; medl. af Randers omegns Smedemesterforening, af best. f. Vivild ungdomsskole og af tilsynsrådet f. Vivild og Omegns Sparekasse.

Adr.: 8962 Vivild.

Firma: H. C. Jensens Smede- og Maskinværksted, 8962 Vivild.

Jensen, Carl Johannes, VVS-installatør; f. 29/10 1921 i Haderslev, søn af havnearbejder Holger Jensen; g. 10/7 1955 m. Esther Anna J., f. Hansen; udd. h. blikkenslagermester P. Schmidt, Haderslev 1936–41, svendebrev 1941, svend bl. a. h. blikkenslagermester Hilmar Andersen, SAS og A/S Burmeister & Wain, alle Kbhvn., etabl. nuværende virksomhed i Kbhvn. 1943, i Hårlev 1950, derefter i Kastrup, på nuværende adr. s. 1959, gas-, vand- og sanitetseksm., Kbhvn. 1957; kobberarbejde og VVS-arbejde, medvirket bl. a. v. hærens kommandocentraler, selvbetjenings- og storvaskerier, boligbyggeri, Kastrup posthus og Handelsbanken, Kastrup; medl. af Dansk VVS-Installatør Forening, kreds 1, Kbhvn.

Adr.: Munkebjergvej 84, 2770 Kastrup.

Firma: Carl Johs. Jensen, VVS-installatør, Munkebjergvej 84, 2770 Kastrup.

Jensen, Carlo, smedemester; f. 19/8 1917 i Filskov, Ribe amt, søn af smedemester Jørgen Peder Jensen; g. 23/4 1948 m. Ellen J., f. Poulsen; udd. h. faderen 1931–35, svend bl. a. h. smedemestrene Sørensen, Arnborg og Krøll, Grindsted, egen smedeforretning i Grindsted s. 1948, overtaget nuværende virksomhed 1950; smedearbejde efter opgave, forhandling og reparation af landbrugsmaskiner, speciale: reparation af plæneklippere; medl. af Smedemesterforeningen Nord og Vest for Vejle.

Adr.: Vesterbrogade 2, 7200 Grindsted.

Firma: Carlo Jensen, smedemester, Vestergade 30, 7200 Grindsted.

Jensen, Chr. Asmus, smedemester; f. 17/6 1923 i Felsted, Sønderjyllands amt, søn af smedemester Jørgen Jensen; g. 22/9 1956 m. Ellen J., f. Kudsk; udd. s. vogn- og beslagsmed h. faderen 1938–42, svend sst., overtaget virksomheden 1956 (grundlagt af tipoldefaderen ca. 1800), opført nyt værksted og kontorbygning 1971; smede- og maskinarbejde, forhandling og reparation af landbrugsmaskiner og entreprenørmateriel, VVS-arbejde; medl. af Åbenrå amts Smedemesterforening.

Adr.: Felsted, 6200 Åbenrå.

Firma: Felsted Smede- og Maskinværksted, Felsted, 6200 Åbenrå.

Jensen, Christian, smedemester, VVS-installatør; f. 5/12 1901 i Sørup, Fyns amt, søn af kleinsmedemester C. T. Jensen; udd. s. kleinsmed h. faderen 1916–20, gas-, vand- og sanitetseksm. 1931, frekventeret Teknologisk Institut, Kbhvn., svend h. faderen, medindehaver i faderens virksomhed 1931 sm. m. broderen Aage Jensen, overtaget virksomheden 1933 sm. m. broderen; skifer- og kobberarbejde, bygnings- og gelænderarbejde samt VVS-arbejde; medl. af Dansk VVS-Installatør Forening, kreds 1, Kbhvn., formd. f. Lyngby Gas- og Vandmesterforening.

Adr.: Hjortekærsvej 178–180, 2800 Lyngby.

Firma: Brdr. Jensen, smede- og VVS-installationsfirma, Hjortekærsvej 178–180, 2800 Lyngby.

Jensen, Christian, smedemester; f. 15/7 1911 i Albæk, Nordjyllands amt; g. 1/8 1942 m. Dagny J., f. Christensen; udd. h. smedemester P. Christensen, Langholt 1927–30, svend bl. a. h. smedemester Carl Larsen, Nibe og på Nibe Beslagfabrik, overtaget nuværende virksomhed 1946 (grundlagt ca. 1870), opført nyt værksted og lagerbygning 1965, optaget sønnen Kaj Jensen s. medindehaver 1968; smede- og maskinarbejde, forhandling og reparation af landbrugsmaskiner og -redskaber, fremstilling af stålkonstruktioner efter opgave samt VVS-arbejde og installation af oliefyr; medl. af Kjær Herreds Smedemesterforening, af best. f. V. Hassing varmeværk.

Adr.: Strandvejen 2, V. Hassing, 9310 Vodskov.

Firma: V. Hassing Maskinværksted, Chr. Jensen & Søn, V. Hassing, 9310 Vodskov.

Jensen, Christian Arnold, VVS-installatør; f. 23/9 1907 i Kbhvn., søn af maskinarbejder Carl Oskar Chr. Jensen; g. 1/10 1949 m. Inger J., f. Jacobsen; udd. s. blikkenslager i Kbhvn. 1921–26, gas- og vandmestereksm. 1941, svend i fa. Georg Larsen, Valby, etabl. nuværende virksomhed 1943; VVS-arbejde; medl. af Dansk VVS-Installatør Forening, kreds 2, Frederiksborg, formd. f. Ølsted vandværk.

Adr.: Møllevangen 10, 3460 Birkerød

Firma: Chr. Jensen, VVS-installatør, Stiholmsvej 2, 3460 Birkerød.

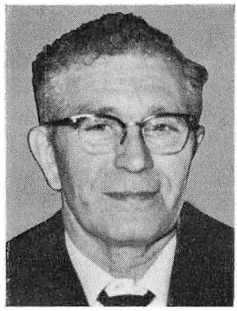

C. Jensen
smedemester
V. Hassing, Vodskov



C. H. Jensen
VVS-installatør
Højer



C. J. Jensen
smedemester
Sønderskov, Hjørring

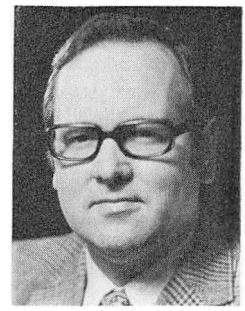

C. M. Jensen
grosserer
Kbhvn. V.

Jensen, Christian Hansen, VVS-installatør; f. 15/7 1911 i Højer, Sønderjyllands amt, søn af landmd. Peter Godtberg Jensen; g. 3/1 1937 m. Helene J., f. Jensen; udd. h. blikkenslagermester Peter Boisen, Højer 1926–30, svendebrev 1930, svend bl. a. sst., h. blikkenslagermestrene F. A. Moseberg, Tønder, Johann Zimmermann, Sønderborg, s. autoblikkenslager h. Brdr. Roost, Tønder og s. elmontør h. installatør L. Clausen, Visby, etabl. nuværende virksomhed 1936, på nuværende adr. i egen ejendom s. 1939, udvidet og ombygget 1968; skifer- og kobberarbejde samt VVS-arbejde; medl. af Dansk VVS-Installatør Forening, kreds 16, Syd, formd. f. Højer og Omegns Håndværkerforening s. 1948, chef f. det kommunale brandværn s. 1955; hobby: brandværnet.

Adr.: Kovej 7, 6280 Højer.

Firma: Højer Blikkenslagerforretning, Kovej 7, 6280 Højer.

Jensen, Christian Julius, smedemester; f. 24/12 1909 i Hjørring; g. 17/5 1936 m. Bertha J., f. Christiansen; udd. h. smedemester Chr. Madsen, Gravensten 1924–28, svend bl. a. på Brovst Maskinfabrik, indehaver af smedeforretning i Volsholt 1936–48, overtaget nuværende virksomhed 1948 (grundlagt 1908); smede- og maskinarbejde, reparation af landbrugsmaskiner og VVS-arbejde; medl. af Hjørring & Omegns Smedemesterforening.

Adr.: Sønderskov, 9800 Hjørring.

Firma: Sønderskov Smedie, Sønderskov, 9800 Hjørring.

Jensen, Christian Peter, smedemester; f. 23/4 1927 i Hejsager, Sønderjyllands amt, søn af smedemester Jens Jensen; g. 29/3 1955 m. Dagny J., f. Jørgensen; udd. s. maskinarbejder på Østby Maskinfabrik 1943–47, svendebrev 1947, frekventeret Teknologisk Institut, Kbhvn., maskinisteksm. I 1948, gas-, vand- og sanitetseksm., Horsens 1964, maskinass. i ØK 1949–51, etabl. nuværende virksomhed 1951; smede- og maskinarbejde efter opgave, forhandling og reparation af landbrugsmaskiner og entreprenørmateriel, till. VVS-arbejde; medl. af Haderslev Østeramts Smedemesterforening.

Adr.: Hejsager, 6100 Haderslev.

Firma: Hejsager Smede- og Maskinforretning, Hejsager, 6100 Haderslev.

Jensen, Claus Max, grosserer; f. 27/8 1939 i Kbhvn., søn af prokurist Max Jensen; g. 5/5 1970 m. Maria-Lena J., f. Lund; udd. s. maskinarbejder på Søndergaards Maskinfabrik, Hvidovre 1955–59, arbejdet s. svend, handelsudd. i A/S Bang & Pingel, Kbhvn., etabl. nuværende virksomhed 1967, optaget broderen Søren Max Jensen s. medindehaver 1970, virksomheden samtidig omdannet t. aktieselskab; forhandling af VVS-artikler, agentur f. fa. Ideal-Standard, speciale: ballepressere, makulaturmaskiner og affaldsmaskiner.

Adr.: Genforeningspladsen 2, 2400 Kbhvn. NV.

Firma: A/S Claus Jensen, Henrik Ibsens Vej 2, 1813 Kbhvn. V.

Jensen, Dan Arlo Asbjørn, smedemester; f. 21/4 1932 i Bakkendrup, Vestsjællands amt, søn af arbejdsmd. Lars P. Jensen; g. 4/9 1954 m. Ingelise J., f. Johansen; udd. s. vogn- og beslagsmed h. smedemester Axel Jensen, Gørlev Sjælland 1947–51, svend bl. a. h. smedemester Gunner Nielsen, Svallerup og i fa. Brdr. Carlsen, Humlebæk, etabl. nuværende virksomhed 1958, på nuværende adr. s. 1971; smede- og maskinarbejde efter opgave og reparation af bådmotorer; medl. af Nordsjællands Smedemesterforening, formd. f. Helsingør og Omegns Jagtforening, medl. af best. f. 5. kreds u. Landsjagtforeningen af 1923.

Adr.: Damgården, 2990 Nivå.

Firma: Arlo Jensen, smedemester, Damgården, 2990 Nivå.

Jensen, Edv., VVS-installatør; medl. af Dansk VVS-Installatør Forening, kreds 9, Himmerland.

Firma: Edv. Jensen & Christiansen, VVS-Installationsfirma, Østerbro 14, 9000 Ålborg.

Jensen, Edvin, VVS-installatør; f. 22/11 1899 i Kbhvn.; udd. h. blikkenslagermester Ferd. Nielsen, Kbhvn. 1914–19, svend bl. a. sst., etabl. nuværende virksomhed 1924; VVS-arbejde, bygnings- og reparationsarbejde; medl. af Dansk VVS-Installatør Forening, kreds 1, Kbhvn.

Adr.: Århusgade 111, 2100 Kbhvn. Ø.

Firma: Edv. Jensen, VVS-installatør, I. E. Ohlsens Gade 4, 2100 Kbhvn. Ø.

Jensen, Egon, smedemester; f. 3/9 1933 i Oustrup, søn af arbejdsmd. Jens Chr. Jensen; g. 28/5 1966 m. Birthe J., f. Brygger; udd. h. smedemester Ejnar Jensen, V. Hornum 1955–59, svend sst., overtaget nuværende virksomhed 1962; smede- og maskinarbejde, forhandling og reparation af landbrugsmaskiner og -redskaber, VVS-arbejde og installation af oliefyr; medl. af Kjær Herreds Smedemesterforening; hobby: jagt.

Adr.: Ajstrup, 9381 Sulsted.

Firma: Ajstrup Smede- og Maskinforretning, Ajstrup, 9381 Sulsted.

Jensen, Egon, smedemester; f. 29/9 1945 i Nørager, Nordjyllands amt, søn af gårdejer Theodor Jensen; g. 26/9 1970 m. Lene J., f. Hosbond; udd. h. smedemester Søren Poulsen, Mejlby 1961–65, svendebrev 1965, svend sst., etabl. nuværende virksomhed 1971; smede- og maskinarbejde efter opgave, forhandling og reparation af landbrugsmaskiner og traktorer samt VVS-arbejde; medl. af Vest Himmerlands Smedemesterforening.

Adr.: 9542 Sønderup.

Firma: Sønderup Smede- og Maskinforretning, 9542 Sønderup.

Jensen, Egon Kamp, smedemester; VVS-installatør; f. 2/11 1934 i Bramming, Ribe amt; udd. h. smedemester A. S. Sørensen, Bramming 1950–54, gas-, vand- og sanitetseksm. 1966, svend bl. a. i A/S Bruun & Sørensen, Århus, etabl. nuværende virksomhed 1966; smede- og maskinarbejde efter opgave, VVS-arbejde; medl. af Centralforeningen for Smedemestre i Jylland.

Adr. Tjørne Allé 16, 6700 Esbjerg.

Firma: E. Kamp Jensen, smedemester, VVS-installatør, Højlunds Allé 1, 6700 Esbjerg.

Jensen, Eigil, smedemester; f. 26/3 1922 i Borum, Århus amt, søn af smedemester Jens Jensen; g. 25/10 1948 m. Esther J., f. Leth; udd. h. faderen 1936–40, svend bl. a. på DSB's Centralværksteder, Århus, overtaget faderens virksomhed 1949 (grundlagt s. bysmedie ca. 1700), på nuværende adr. i egen nyopført ejendom s. 1960; fremstilling og reparation af vejbygningsmaskiner, slamsugere og entreprenørmateriel; medl. af Østjyllands Smedemesterforening, kommunal maskinsynsmd., brandass.

Adr.: Borum, 8471 Sabro.

Firma: Borum Smede- og Maskinværksted, Borum, 8471 Sabro.

Jensen, Einer, smedemester; f. 29/10 1908, søn af smedemester Niels Peter Jensen; g. 13/5 1939 m. Ruth Kirkeløkke J., f. Hansen; udd. h. faderen 1923–27, frekventeret Teknologisk Instituts kurser, svend bl. a. h. faderen, overtaget faderens virksomhed 1932 (grundlagt 1886), optaget sønnen Frede Jensen s. medindehaver 1971; smedearbejde, forhandling og reparation af landbrugsmaskiner samt VVS-arbejde; medl. af Fyns Stifts



E. Jensen
smedemester
Ajstrup, Sulsted

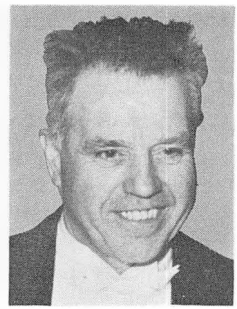

E. Jensen
smedemester
Torup, Højby Fyn

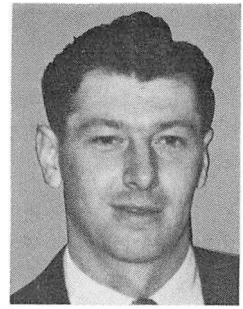

E. Jensen
smedemester
V. Hornum, Års

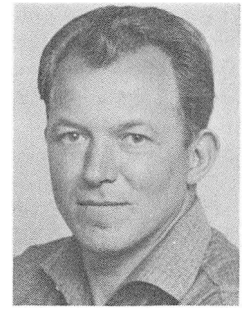

E. Jensen
VVS-installatør
Langesø, Nordborg

Smedemesterforening, af best. f. Bellinge kredsen 1945–65, medl. af best. f. Allerup-Davinde sygekasse 1955–65, formd. 1965–70, medl. af repræsentantskabet f. Odense sygekasse.

Adr.: Torupvej 71, Torup, 5793 Højby Fyn.

Firma: Einer & Frede Jensen, smedeforretning, Torupvej 6, Torup, 5793 Højby Fyn.

Jensen, Ejnar, direktør, maskinfabrikant; f.16/3 1903 i Øster-Marie, Bornholms amt, søn af karetmager Th. Jensen; udd. s. maskinarbejder i Nordre Jernstøberi A/S, Rønne, svend i A/S Burmeister & Wain, Kbhvn., værkfører på lærestedet, etabl. nuværende virksomhed 1937, omdannet t. aktieselskab 1967, optaget sønnen Jørn Munch Jensen s. medindehaver s. å., udvidet m. datterselskaber i Gent, Fort Lauterdale (Florida) og Toronto; installation af centralvarme og oliefyr (hoveddepot f. Oilomatic-, Gilbarco- og Esso-oliefyr), fremstilling af frysebakker og -rammer t. frysning af fødevarer, eneforhandler af Sabroe køleanlæg og Ivo køleanlæg, till. forhandling af maskiner t. erhvervsvaskerier, hospitalsudstyr og transportmateriel; medl. af Foreningen af Fabrikanter i Jernindustrien i Provinserne, af best. f. Bornholms Arbejdsgiverforening og medl. af arbejdsformidlingsudvalget f. Bornholms amt.

Adr.: Knudsvej 4, 3700 Rønne.

Firma: Ejnar Jensen & Søn A/S, maskinfabrik, Industrivej 2, 3700 Rønne.

Jensen, Ejnar, smedemester; f. 17/1 1931 i Overlade, Nordjyllands amt, søn af arbejdsmd. Jens Chr. Jensen; g. 26/3 1958 m. Ellen J., f. Lemvig; udd. h. smedemester Anton Nielsen, Volsted 1948–52, svendebrev 1952, frekventeret Hadsten Håndværkerskole 1952–53, svend 1953–56, etabl. nuværende virksomhed 1956, på nuværende adr. i nyopført værkstedsbygning s. 1964; smede- og maskinarbejde, forhandling og reparation af landbrugsmaskiner, VVS-arbejde og Gulf depot; medl. af Vest Himmerlands Smedemesterforening, suppleant t. best.

Adr.: V. Hornum, 9600 Års.

Firma: Ejnar Jensen, smedemester, V. Hornum, 9600 Års.

Jensen, Ejnar Peder, smedemester; f. 10/11 1899 i Gammelby, Ribe amt, søn af smedemester Ingvar Jensen; g. 4/3 1928 m. Laura J., f. Nielsen; udd. h. faderen 1914–18, svend bl. a. h. smedemestrene Chr. Thomsen, Lunde og Staal, Nørre-Nebel, etabl. nuværende virksomhed 1928; smede- og maskinarbejde efter opgave, forhandling og reparation af landbrugsmaskiner, VVS-arbejde, speciale: fremstilling af redskaber, transportører m. m.; medl. af Ribe amts Smedemesterforening.

Adr.: Ndr. Strandvej 9, 6731 Tjæreborg.

Firma: Tjæreborg Smede- og Maskinværksted, Ndr. Strandvej 9, 6731 Tjæreborg.

Jensen, Ejner, maskinhandler; f. 6/6 1904 i Hasle, søn af bagermester Jul. Jensen; g. 1933 m. Margareth J., f. Steger; udd. s. vogn- og beslagsmed h. smedemester Chr. Jensen, Poulsker 1919–24, svend bl. a. h. smedemester Andreas Svendsen, Åkirkeby og på Bornholms Maskinfabrik, Rønne, etabl. s. smede-

mester i Neksø 1944, udvidet m. maskinhandel 1951; forhandling og reparation af landbrugsmaskiner og traktorer, speciale: Brown traktorer; medl. af Bornholms Smedemesterforening og Dansk Maskinhandlerforening; hobby: lystfiskeri.

Adr.: Brogade 7, 3730 Neksø.

Firma: Neksø Smede- og Maskinforretning, Brogade 7, 3730 Neksø.

Jensen, Ejvind Vang, smedemester, VVS-installatør; f. 9/1 1935 i Avlum, Ringkøbing amt; g. m. Benny J., f. Nielsen; udd. s. maskinarbejder på Standard Vægtfabrik, Herning 1950–54, svend i smedefa. Johs. Jensen & Søn og i fa. Ruvani Kedler, begge Herning, etabl. nuværende virksomhed i nyopført værksted 1962, udvidet 1963, VVS-eksm., Århus 1968; smede- og maskinarbejde efter opgave samt VVS-arbejde; medl. af Ringkøbing amts Smedemesterforening; hobby: svæveflyvning.

Adr.: Havevej, 7490 Avlum.

Firma: Avlum Kleinsmedie, Havevej, 7490 Avlum.

Jensen, Ejvind Aarlund, VVS-installatør; f. 28/8 1935 i Flødstrup, Fyns amt, søn af gårdejer Johs. Jensen; g. 5/3 1960 m. Nina J., f. Haahr Kristensen; udd. h. VVS-installatør V. Jørgensen, Ullerslev 1958–62, svend fl. steder, etabl. s. VVS-installatør i Bullerup 1966, på nuværende adr. s. 1967; smede- og VVS-arbejde, spånsugning, speciale: ventilation, bl. a. i industrivirksomheder og skoler.

Adr.: Bygmarksvej 6, 5681 Bellinge.

Firma: Bellinge Blikkenslagerforretning, Bygmarksvej 6, 5681 Bellinge.

Jensen, Ellen, fabrikant; f. 12/9 1923 i Hansted, Århus amt, datter af gårdejer Anker Andersen; g. 20/10 1944 m. smedemester Evald Henning J., død 1970; s. 1970 videreført ægtefællens virksomhed (grundlagt af svigerfaderen 1934); fremstilling af maskiner t. planteskoler og frugtplantager (ægtefællens konstruktion), eksport t. Europa og oversøiske lande, till. fremstilling af gummivogne og harver; medl. af Horsens Omegns Smedemesterforening; tildelt Dansk Planteskoleejerforenings guldmedalje 1971; hobby: musik.

Adr.: Egebjerg, 8700 Horsens.

Firma: Egedal Maskinfabrik, Egebjerg, 8700 Horsens.

Jensen, Elmer, smedemester; f. 20/7 1921 i Tranum, Nordjyllands amt, søn af smedemester Chr. Jensen; g. 30/10 1948 m. Else J., f. Rask; udd. s. vogn- og beslagsmed h. faderen 1939–43, svend 1943–55, overtaget nuværende virksomhed 1955 (grundlagt 1930); smede- og maskinarbejde, forhandling og reparation af landbrugsmaskiner samt VVS-arbejde; medl. af Hjørring og Omegns Smedemesterforening, af best. f. Rubjerg vandværk.

Adr.: Rubjerg, 9480 Løkken.

Firma: Rubjerg Smede- og Maskinforretning, Rubjerg, 9480 Løkken.

Jensen, Emanuel, VVS-installatør; f. 21/8 1905 i Havnelev, Storstrøms amt; udd. h. smedemester Carl Brandt, Rødvig, gas-, vand- og sanitetseksm. 1938, svend bl. a. i A/S Burmeister & Wain og A/S Vølund, begge Kbhvn. samt i Grønland, etabl. nuværende virksomhed 1943; zink-, kobber- og aluminiumarbejde, bygningsarbejde og VVS-arbejde; medl. af Dansk VVS-Installatør Forening, kreds 1, Kbhvn., anboringsmester i Rødovre kommune.

Adr.: Leopardvej 7, 2610 Rødovre.

Firma: Emanuel Jensen, VVS-installatør, Leopardvej 7, 2610 Rødovre.

Jensen, Emil Rothmann, smedemester; f. 22/12 1925 i Helligsø, Viborg amt, søn af smedemester Esekiel Jensen; g. 1952 m. Christine H.; udd. h. faderen 1939–43, svend bl. a. h. smedemester Ejbye, Odense og på Thyland Maskinfabrik, overtaget faderens virksomhed 1955 (grundlagt ca. 1860); smede- og maskinarbejde efter opgave, VVS-arbejde; medl. af Nordvestjyllands Smedemesterforening; hobby: kunstsmedearbejde.

Adr.: Helligsø, 7782 Gettrup.

Firma: Helligsø Smedie, Helligsø, 7782 Gettrup.

Jensen, Erik, adm. direktør.

Firma: A/S Petersen & Albeck, Fiskerihavnsgade 6, 2450 Kbhvn. SV.

Jensen, Erik, VVS-installatør; f. 13/12 1932 i Gjerlev, Århus amt, søn af arbejdsmd. Søren Jensen; g. 4/7 1959 m. Ruth Elisabeth J., f. Lausen; udd. s. maskinarbejder på M. Mortensens Maskinværksted, Ø. Tørslev 1948–52, svendebrev 1952, montør i fa. D.E.C.'s Holstebro afd. 1952–57, svend h. smedemester Walter Frank, Augustenborg 1957–66, gas- og vandmestereksm., Århus 1965, etabl. nuværende virksomhed 1966; VVS-arbejde; medl: af Sønderborg amts Smedemesterforening (GKM).

Adr.: Lærkevej 87, Langesø, 6430 Nordborg.

Firma: Erik Jensen, VVS-installatør, Lærkevej 87, Langesø, 6430 Nordborg.

Jensen, Erik, smedemester; f. 22/3 1936 i Jetsmark, Nordjyllands amt, søn af gårdejer Knud Jensen; g. 18/11 1961 m. Tove J., f. Lassen; udd. h. smedemester Helge Falborg, Åbyhøj 1951–55, svend sst. 1955–58, rejsemontør i fa. Brdr. Bendix A/S, Kbhvn. 1958–60, etabl. nuværende virksomhed 1960; smede- og maskinarbejde, forhandling og reparation af landbrugsmaskiner og -redskaber, VVS-arbejde og installation af oliefyr; medl. af Kjær Herreds Smedemesterforening, tilsynsførende v. Åbybro vandværk.

Adr.: Kirkevej 15, 9440 Åbybro.

Firma: Aabybro Smedie, Kirkevej 15, 9440 Åbybro.

Jensen, Erik, smedemester; f. 11/7 1937 i Hundstrup, Viborg amt, søn af smedemester Laur. Chr. Jensen; g. 1963 m. Annalis J., f. Frost; udd. h. faderen 1952–56, svend bl. a. sst. og h. smedemester Chr. Jensen, Vildsund, overtaget faderens virksomhed 1963; smede- og maskinarbejde efter opgave, forhandling og reparation af landbrugsmaskiner samt VVS-arbejde; medl. af Nordvestjyllands Smedemesterforening; hobby: fodbold.

Adr.: Hundstrup, 7700 Thisted.

Firma: Erik Jensen, smede- og maskinforretning, Hundstrup, 7700 Thisted.

Jensen, Erik, blikkenslagermester; f. 26/4 1944 i Tarm, Ringkøbing amt, søn af blikkenslagermester Ejner Jensen; g. 4/2 1966 m. Ellinor J., f. Nielsen; udd. h. faderen 1958–63, svend sst., overtaget virksomheden 1970; blikkenslagerarbejde, medvirket bl. a. v. skoler i Sig, Lyne og Vendeløv-Kollerup, Skjern plejehjem, Tarm sygehus og boligbyggeri i Tarm; medl. af Tarm Håndværkerforening; hobby: musik.

Adr.: Rosenvej 130, 6880 Tarm.

Firma: Tarm Blikkenslagerforretning, Grønnegade, 6880 Tarm.

Jensen, Erik Fyhn, maskinfabrikant; f. 30/12 1922 i Hammel, Århus amt, søn af vognmd. Aksel Jensen; g. 24/5 1947 m. Krista F. J., f. Carlsen; udd. s. maskinarbejder i A/S Frichs, Århus 1938–42, svendebrev 1942, svend på DSB's Centralværksteder, Århus 1942–45, etabl. nuværende virksomhed 1947, overgået t. fabrikation 1952, på nuværende adr. i nyopført fabriksbygning s. 1963; fremstilling af specialmaskiner t. slibning af plæneklippere, murerværktøj og teglværksmaskiner, till. fabrikationsarbejde efter opgave og reparation af maskiner; medl. af Centralforeningen for Smedemestre i Jylland og af I. M. V. (Interessegruppen f. maskiner og værkstedsudstyr), medl. af Hobro menighedsråd.

Adr.: Højdevej 3, 9500 Hobro.

Firma: Maskinfabrikken Regent, Hadsundvej 2, 9500 Hobro.

Jensen, Erik Helge, smedemester; f. 15/4 1914 i Odense, søn af kommunalarbejder Hans Jensen; g. 6/9 1960 m. Ellen Margrethe J., f. Kjeldsen; udd. s. grovsmed h. smedemester Marius Jensen, Odense 1930–34, svend i A/S Ths. P. Thrige, Odense 1934–46, etabl. nuværende virksomhed 1946; smede- og maskinarbejde efter opgave, flammeskæring, fremstilling af kølerumsinventar og flanger.

Adr.: Melbyesvej 23, 5000 Odense.

Firma: Jeco, Skibhusvej 115, 5000 Odense.

Jensen, Erik Jersie, fabrikant; f. 15/2 1916 i Store-Hedinge, søn af karetmagermester Hans Jensen; g. 9/7 1939 m. Mary J., f. Henriksen; udd. h. faderen og h. karetmagermester Anders Olsen, Magleby 1930–34, svend bl. a. på Asnæs Karrosserifabrik, etabl. nuværende virksomhed 1938, på nuværende adr. s. 1947, udvidet m. Køge Caravan Center 1967; formd. f. Køge Håndværkerklub 1963,



E. Jensen
smedemester
Åbybro

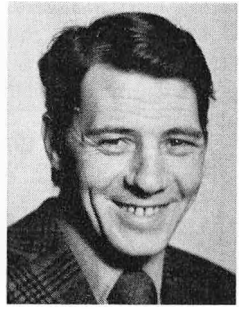

E. R. Jensen
smedemester
Kbhvn. N.

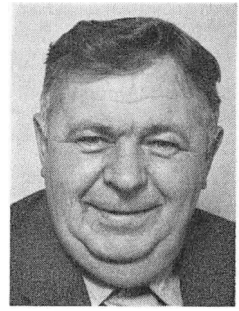

E. V. Jensen
smedemester
Lundby

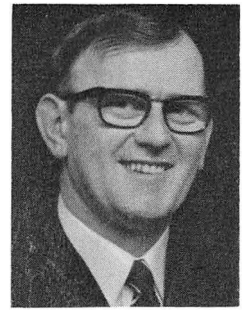

E. H. Jensen
smedemester
Sindal

medl. af best. f. tekn. skole, Køge s. 1967, formd. f. Køge Bank 1965–70, f. Handelsbankens tilsynsråd, Køge afd. s. 1970, medl. af Håndværksrådets repræsentantskab.

Adr.: Johannevej 15, 4600 Køge.

Firma: Køge Karrosserifabrik, Sdr. Viaduktvej, 4600 Køge.

Jensen, Erik K., VVS-installatør; medl. af Dansk VVS-Installatør Forening, kreds 1, Kbhvn.

Firma: Erik K. Jensen, VVS-installatør, Ålekistevej 200, 2720 Vanløse.

Jensen, Erik Lykkegaard, smedemester; f. 16/7 1929 i Bindslev, Nordjyllands amt, søn af smedemester Godtfred Jensen; g. 7/7 1956 m. Grethe Vibeke J., f. Andersen; udd. s. vogn- og beslagsmed h. faderen 1946–51, frekventeret Sønderborg Håndværkerskole, svend h. faderen, overtaget virksomheden 1957 (grundlagt 1923); smede- og maskinarbejde, forhandling og reparation af landbrugsmaskiner og -redskaber samt VVS-arbejde; medl. af Hjørring og Omegns Smedemesterforening.

Adr.: 9881 Bindslev.

Firma: E. Jensen, smedemester, 9881 Bindslev.

Jensen, Erik Lyngdal, smedemester; f. 23/2 1933 i Volstrup, Århus amt, søn af arbejdsmd. Søren P. Jensen; g. 19/9 1954 m. Anna Marie L. J., f. Pedersen; udd. s. vogn- og beslagsmed h. smedemester Niels Pedersen, Sorring 1949–53, frekventeret beslagskolen, Gråsten 1953, frekventeret kurser, svend bl. a. h. smedemester Søren Jessen, Silkeborg, overtaget nedlagt virksomhed 1959, udvidet senest 1971; fremstilling af olietanke og sneplove t. traktorer, speciale: fremstilling og forhandling af legepladsudstyr efter egne tegninger, till. Mobil Oil depot 1966–70; medl. af best. f. Midtjylland afd. u. Jyllands samvirkende Smedemesterforeninger 1962–66, kasserer s. 1970, faglærer v. Haslev Håndværkerhøjskole 1959 og 1960; hobby: jagt.

Adr.: Christianshede, 7441 Bording.

Firma: Nordisk Legepladsudstyr, Christianshede, 7441 Bording.

Jensen, Erik Lyngfeldt, VVS-installatør; f. 17/9 1934 i Ry, Århus amt, søn af vognmd. Chr. Jensen; g. m. Grethe J., f. Pedersen; udd. h. blikkenslagermester Harry Nielsen, Ry 1950–55, svendeprøve m. ros, svend bl. a. h. blikkenslagermester B. H. Bernandt, Vig 1957–60, gas-, vand- og sanitetseksm., etabl. nuværende virksomhed 1960; VVS-arbejde, medvirket bl. a. v. pensionistboliger i Vig og Grevinge, Vig børnehave og parcelhus- og landbrugsbyggeri; medl. af Dansk VVS-Installatør Forening, kreds Holbæk.

Adr.: Skolevej 3, 4560 Vig St.

Firma: Erik Jensen, VVS-installatør, Skolevej 3, 4560 Vig St.

Jensen, Erik Runa, smedemester; f. 19/4 1934 i Stenløse, Fyns amt, søn af arbejdsmd. Frederik Jensen; g. 3/9 1955 m. Kirsten J., f. Frederiksen; udd. s. maskinarbejder h. smedemester Ejnar B. Andreasen, Sorø 1949–53, svend på Knallertfabrikken BFC, Skuderløse 1953–54, på Boy Transportmateriel,

Slangerup 1956–66, montagechef bl. a. i transportvirksomhed 1966–68, etabl. nuværende virksomhed i Herlev 1968, på nuværende adr. s. 1971; fremstilling af internt transportmateriel, forhandling af tysk og svensk transportsystem, leveret bl. a. t. Københavns Amtssygehus i Gentofte, Rigshospitalet, Institutionsvask I/S og fl. vaskerier; medl. af Foreningen af Smede- og Maskinvirksomheder i København; hobby: jagt.

Adr.: Oktobervej 75, 2730 Herlev.

Firma: Jentra Transportmateriel, Tagensvej 97, 2200 Kbhvn. N.

Jensen, Erik Vilhelm, smedemester; f. 6/10 1907 i Vordingborg, søn af gårdejer Rs. Peder Jensen; g. 7/4 1930 m. Gerda Hedvig J., f. Nielsen; udd. h. smedemester Hans Kürstein 1921–25, svend bl. a. h. smedemestrene N. P. Nielsen, Nørreskov og Rich. Christensen, Gundsømagle, overtaget nuværende virksomhed 1930; smede- og maskinarbejde efter opgave, forhandling og reparation af landbrugsmaskiner samt VVS-arbejde; medl. af Virkelyst Smedemesterforening, af best. 1936, formd. 1949–57, medl. af Syd- og Østsjællands Smedemesterforening, af best. 1957–71, medl. af Lundby sogneråd 1950–54, næstformd. f. Lundby sygekasse 1932–56; hobby: havearbejde.

Adr.: Hovedgaden 150, 4750 Lundby.

Firma: Erik Jensen, smedemester, Hovedgaden 150, 4750 Lundby.

Jensen, Erling, direktør; f. 4/7 1917 i Kbhvn., søn af matros Martin Jensen; g. m. Lizzie J., f. Frederiksen; udd. s. kleinsmed i A/S Vølund, Kbhvn. 1931–36, svend bl. a sst. og i A/S Burmeister & Wain, Kbhvn., medindehaver i maskinfabrik i Kastrup 1946–61, etabl. nuværende virksomhed 1961, omdannet t. aktieselskab 1971; fremstilling af hel- og halvautomatiske profilvalsemaskiner m. automatisk hydraulisk klippepresse f. overklipning af profilerne, eksport t. Europa og oversøiske lande; medl. af Foreningen af Smede- og Maskinvirksomheder i København.

Adr.: Randkløve Allé 60, 2770 Kastrup.

Firma: Erling Jensens Maskinfabrik A/S, Englandsvej 388, 2770 Kastrup.

Jensen, Erling Høholt, smedemester; f. 16/1 1937 i Sindal, Nordjyllands amt; g. 5/6 1960 m. Jytte H. J., f. Schjøtt; udd. s. maskinarbejder i Sindal Maskinforretning 1955–59, overtaget nuværende virksomhed 1960 (grundlagt 1890), udvidet m. ny værksteds-, lager-, udstillings- og kontorbygning; smede- og maskinarbejde, forhandling og reparation af landbrugsmaskiner, VVS-arbejde, medvirket bl. a. v. administrationsbygning, centralskole, varmecentraler og plejehjem i Sindal; medl. af best. f. Hjørring og Omegns Smedemesterforening s. 1970.

Adr.: Gaden, 9870 Sindal.

Firma: Gadens Maskinhandel, Gaden, 9870 Sindal.

Jensen, Erling Søe, VVS-installatør; f. 14/2 1929 i Skivum, Nordjyllands amt, søn af smedemester Rich. Søe Jensen; g. 7/6 1959 m. Else J., f. Eriksen; udd. h. faderen og h. smedemester P. E. Grann, Skørping 1946–50, svendebrev 1950, gas-, vand- og sanitetseksm. 1967, svend bl. a. på Bælum Jernstøberi & Maskinfabrik og på Skals Maskinfabrik, værkfører på Maskinfabrikken Hefa, Åbybro 1959–60, rejsemontør i fa. Almind-Huse, Almind 1960–63, etabl. nuværende virksomhed 1963, opført ny værksteds- og lagerbygning 1971; kleinsmedearbejde og VVS-arbejde, medvirket bl. a. v. Nibe Sparekasse og Nibe Svømmebad, udvidet Nibe varmeværk; medl. af Vest Himmerlands Smedemesterforening.

Firma: Erling Søe Jensen, VVS-installatør, Hovvej 4, 9240 Nibe.

Jensen, Erna, fabrikant; f. 30/8 1900 i Hillerød, datter af tilskærer Morten Mortensen; g. 9/11 1924 m. fabrikant, smedemester Sv. Aage J., død 1964; s. 1964 videreført ægtefællens virksomhed (grundlagt 1928); maskinarbejde efter opgave, fremstilling af maskiner og enkeltdele f. fl. firmaer, reparation af værktøjsmaskiner; medl. af Foreningen af Smede- og Maskinvirksomheder i København.

Adr.: Højsgaards Allé 11, 2900 Hellerup.

Firma: Maskinfabrikken Præcision, Bistrupvej 132–134, 3460 Birkerød.



E. S. Jensen
VVS-installatør
Nibe



E. Jensen
smedemester
Thorshøj, Øster-Vrå

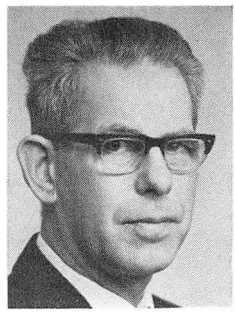

E. K. Jensen
fabrikant
Silkeborg

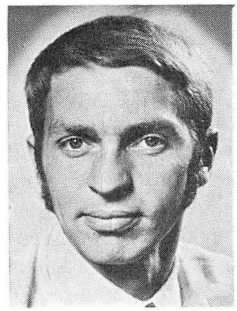

F. B. Jensen
VVS-installatør
Billund

Jensen, Ernhard, direktør; medl. af Foreningen af Fabrikanter i Jernindustrien i København.

Firma: A/S Dansk Køleindustri Evercold, Struenseegade 7–9, 2200 Kbhvn. N.

Jensen, Esben, smedemester; f. 14/1 1923 i Hallenslev, Vestsjællands amt, søn af gårdejer Jens Jensen; g. 23/3 1947 m. Elita J., f. Andersen; udd. h. smedemester Mads Jensen og på Gørlev Sukkerfabrikker, begge Gørlev 1938–42, svendeprøve: veludført, svend bl. a. h. smedemester Hviid, Hillerød og på Jyderup Motorcentral, overtaget nuværende virksomhed 1953; smede- og maskinarbejde efter opgave, forhandling og reparation af landbrugsmaskiner og traktorer, till. VVS-arbejde; medl. af best. f. Vestsjællands Smedemesterforening.

Adr.: Solbjerg, 4283 Havrebjerg.

Firma: Solbjerg Maskinværksted, Solbjerg, 4283 Havrebjerg.

Jensen, Evald, smedemester; f. 16/5 1915 i Lendum, Nordjyllands amt, søn af gårdejer Chr. Jensen; g. 5/7 1942 m. Karen J., f. Voss; udd. s. maskinarbejder på Sæby Jernstøberi og Maskinfabrik A/S, Sæby 1932–37, svend og rejsemontør i fa. Maskinhallen, Frederikshavn 1937–39, rejsemontør i Dansk Alfa Laval 1939–40, i Pedershaab Maskinfabrik A/S, Brønderslev 1940–41, på lærestedet 1941–42, ansat v. Hjørring Privatbaner 1942–45, etabl. nuværende virksomhed 1945; smede- og maskinarbejde, forhandling og reparation af landbrugsmaskiner og -redskaber, VVS-arbejde; medl. af Østvendsyssels Smedemesterforening, brandinspektør i Torslev kommune s. 1962.

Adr.: Thorshøj, 9750 Øster-Vrå.

Firma: Thorshøj Maskinforretning, Thorshøj, 9750 Øster-Vrå.

Jensen, Evald, smedemester; f. 24/2 1918 i Frederikshavn; g. 14/11 1942 m. Karen J., f. Bang; udd. s. vogn- og beslagsmed i fa. Pallesen & Jacobsen, Frederikshavn 1933–38, eksm. s. beslagsmed, Gråsten beslagskole, svend bl. a. h. smedemester S. Larsen, Sejlflod og på Frederikshavn Skibsværft & Flydedok A/S, etabl. nuværende virksomhed 1947; bygnings- og gelænderarbejde, fremstilling af stålkonstruktioner, fremstilling og reparation af dele t. entreprenørmateriel og maskiner t. betonindustrien, medvirket bl. a. v. Skagen rådhus og Kgl. Brands kontorhus i Frederikshavn; kasserer f. Frederikshavn og Omegns Smedemesterforening s. 1953, medl. af best. f. Frederikshavn Håndværkerforening.

Adr.: Frihedsvej 6, 9900 Frederikshavn.

Firma: Evald Jensen, smedemester, Vestergade 55, 9900 Frederikshavn.

Jensen, Evald Klostergaard, fabrikant; f. 3/7 1913 i Them, Århus amt, søn af tømrer- og snedkermester Niels Anton Jensen; g. 21/11 1941 m. Erna K. J., f. Germansen; realeksm. 1929, udd. i el-installationsfa. A/S Levin Larsen & Jensen, Silkeborg 1929–33, højspændingsprøve, Helsingør 1935, studierejse t. Stuttgart 1958, svend bl. a. på lærestedet og i fa. E. G. O., Bjerringbro, målerrevisor v. Silkeborg el-værk 1943–46, etabl. nuværende virksomhed 1946, udvidet m. fa-

brikation 1950, opført ny fabriksbygning på nuværende adr. 1964; reparation af motorer og el-apparatur, fremstilling af styringer t. fabriksvirksomheder og vikleapparater (egen konstruktion), også eksport, aut. forhandler f. Dansk Siemens A/S; medl. af Centralforeningen for Smedemestre i Jylland, af Rapamotor og Dansk Arbejdsgiverforening, medl. af Frimurerlogen.

Adr.: Stagehøjvej 20–22, 8600 Silkeborg.

Firma: E. Klostergaard Jensen, fabrikant, Stagehøjvej 20–22, 8600 Silkeborg.

Jensen, Evan, bronzestøber; medl. af Metalvarebranchens Arbejdsgiverforening.

Firma: Evan Jensens Bronzestøberi, Hesseløgade 3–7, 2100 Kbhvn. Ø.

Jensen, Finn, VVS-installatør; f. i Kbhvn., søn af arbejdsmd. Henry Jensen; g. 21/8 1962 m. Inge J., f. Petersen; udd. h. blikkenslagermester Bressler, Kbhvn. 1960–64, svendeprøve: veludført, svend h. blikkenslagermestrene Walter Jensen og Frank Sparholt, begge Kbhvn., etabl. nuværende virksomhed 1969, gas- og vandmestereksm. 1972; VVS-arbejde, medvirket bl. a. v. boligbyggeri i Kbhvn., Birkerød, Hillerød og Ølstykke, v. BP og Shell; medl. af Dansk VVS-Installatør Forening kreds 1, Kbhvn.

Adr.: Kongelundsvej 356, 2770 Kastrup.

Firma: Finlow VVS, Kongelundsvej 356, 2770 Kastrup.

Jensen, Finn, VVS-installatør; f. 18/7 1940 i Bolderslev, Sønderjyllands amt, søn af lærer Aage Vald. Jensen; g. 16/12 1967 m. Marlis J., f. Lorenzen; udd. h. blikkenslagermester C. G. Gimm, Bolderslev 1955–60, VVS-eksm., Århus 1967, svend bl. a. h. VVS-installatørerne Thorolf Pedersen, Vejle og Jensen & Petersen, Åbenrå, etabl. nuværende virksomhed 1967, på nuværende adr. i egen ejendom s. 1968; VVS-arbejde; medl. af Dansk VVS-Installatør Forening, kreds 16, Syd; hobby: idræt.

Adr.: Østergade 4, 6382 Bolderslev.

Firma: Finn Jensen, VVS-installatør, Østergade 4, 6392 Bolderslev.

Jensen, Finn Buhl, VVS-installatør; f. 24/12 1941 i Give, søn af cykelhandler Ejner Buhl Jensen; g. 26/12 1962 m. Nanna B. J., f. Sørensen; udd. h. blikkenslagermester Ingvard Hansen, Vandel 1958–63, svend sst., VVS-eksm., Horsens 1969, etabl. nuværende virksomhed i egen nyopført ejendom 1969; VVS-arbejde, medvirket bl. a. v. Billund skole og lufthavn, Skjoldbjerg og Grene kirker; medl. af Dansk VVS-Installatør Forening, kreds 14, Vestjyden; hobby: fiskeri.

Adr.: Kløvermarken 6, 7190 Billund.

Firma: Finn Buhl Jensen, VVS-installatør, Kløvermarken 6, 7190 Billund.

Jensen, Fr., smedemester; medl. af Nordvestsjællands Smedemesterforening.

Firma: Fr. Jensen, smedemester, Vinde-Helsinge, 4281 Gørlev Sjælland.

Jensen, Frank, VVS-installatør.

Firma: Frank Jensen, VVS-installatør, Tanderupkjærvej 18, Snejbjerg, 7400 Herning.

Jensen, Frede, smedemester.

Firma: Einer & Frede Jensen, smedeforretning, Torupvej 6, Torup, 5793 Højby Fyn.

Jensen, Frede Poul, fabrikant; f. 22/1 1929 i Holbæk, søn af smedemester Oluf Jensen; g. 20/9 1952 m. Ellen J., f. Larsen; realeksm. 1945, udd. s. smed i fa. Vulcan, Holbæk 1945–49, svendeprøve: veludført, maskinisteksm. 1958, svend h. faderen 1949–63, medindehaver 1963, virksomheden samtidig omdannet t. interessentskab, udvidet og ombygget senest 1964; fremstilling af jernkonstruktioner, siloer og stålskorstene, speciale: olietanke (kældertanke, landbrugs- og entreprenøranlæg), leveret t. benzin- og olieselskaber; medl. af Nordvestsjællands Smedemesterforening.

Firma: I/S Borup Specialværksted & Borup Tanke, Borup, 4300 Holbæk.

Jensen, Frithjof, smedemester; f. 11/5 1943 i Grynderup, søn af gårdejer Agner Jensen; g. 25/6 1966 m. Ellen Margrethe J., f. Laustsen; udd. h. smedemester Aage Asp, Hornum 1962–66, svendebrev 1966, svend h. smedemester Sv. Aa. Thomsen, Klokkerholm 1966–71, overtaget nuværende virksomhed 1971; smede- og maskinarbejde, forhandling og re-

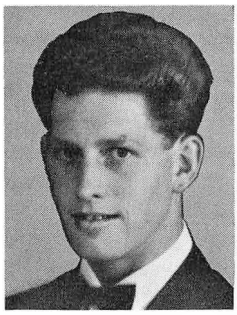

F. Jensen
smedemester
Rostrup, Arden

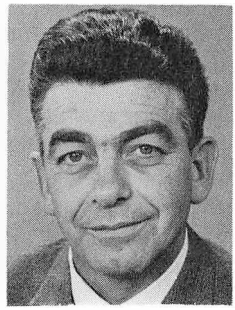

G. Jensen
smedemester
Agersted, Dronninglund

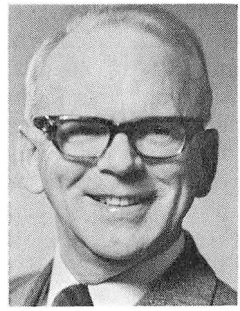

G. Jensen
underdirektør
Hellerup

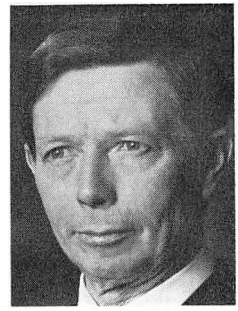

G. Jensen
fabrikant
Århus C.

paration af landbrugsmaskiner og traktorer samt VVS-arbejde; medl. af Østhimmerlands Smedemesterforening.

Adr.: Rostrup, 9510 Arden.

Firma: Rostrup Traktor- & Maskinværksted, Rostrup, 9510 Arden.

Jensen, Fritjof Walther, smedemester; f. 7/9 1939 i Bøgballe, Vejle amt, søn af boelsmd. Karl Jensen; g. 17/7 1965 m. Kirsten Birgitte J., f. Jensen; udd. s. vogn- og beslagsmed h. smedemester A. Christensen, Vonge 1960–64, frekventeret kurser, svend h. læremesteren 1964, forsikringsinspektør 1964–67, svend h. smedemester Munk Andersen, Brenderup 1967–68, overtaget læremesterens virksomhed 1968 (grundlagt ca. 1870); beslagsmedie, smede- og maskinarbejde efter opgave, forhandling og reparation af landbrugsmaskiner og -redskaber samt VVS-arbejde, medvirket bl. a. v. Ø. Nykirke kirke og pensionistboliger sst.; medl. af Smedemesterforeningen Nord og Vest for Vejle, medl. af best. f. Ø. Snede Ungdomsforening 1957–60, formd. f. Vonge Ungdoms- og Idrætsforening 1962–64, f. Vonge vandværk og gadebelysning s. 1970; hobby: heste (eget opdræt).

Adr.: Bygade 39, 7173 Vonge.

Firma: Vonge Smede- og Maskinforretning, Bygade 39, 7173 Vonge.

Jensen, Frits, smedemester; f. 4/3 1945 i Rørvig, Vestsjællands amt, søn af hotelejer Otto Jensen; udd. h. smedemester Orla Petersen, Kalundborg 1960–64, svendeprøve: veludført, svend bl. a. sst., på Frennerup Maskinfabrik og h. VVS-installatør Jens Christiansen, Hvalsø, etabl. nuværende virksomhed 1970; gelænder- og VVS-arbejde, bl. a. sommerhusbyggeri; medl. af Nordvestsjællands Smedemesterforening, af best. f. Klint Boldklub s. 1963.

Adr.: Klint, 4500 Nykøbing Sjælland.

Firma: Frits Jensen, smedemester, Klint, 4500 Nykøbing Sjælland.

Jensen, G., direktør.

Firma: Maskinfabrikken Automa, Værkstedsvej 11, 2500 Valby.

Jensen, Georg, smedemester; f. 4/5 1923 i Ålborg, søn af smedemester L. Jensen; udd. h. faderen 1940–44, svend h. smedemester Otto Søndergaard, Aså 1944–46, frekventeret Teknologisk Institut, Kbhvn., etabl. nuværende virksomhed 1946; smede- og maskinarbejde, VVS-arbejde, fremstilling af stålkonstruktioner efter opgave, konstruktion, opstilling og reparation af fabriksanlæg t. fiskeindustrien og reparation af maskiner t. stålkuttere; medl. af Østvendsyssels Smedemesterforening; hobby: smalfilm.

Adr.: Agersted, 9330 Dronninglund.

Firma: Agersted Maskinværksted, Agersted, 9330 Dronninglund.

Jensen, Gerhard, smedemester; medl. af Nordvestsjællands Smedemesterforening.

Firma: Gerh. Jensen, smedemester, Svallerup, 4400 Kalundborg.

Jensen, Gerhard, underdirektør, maskiningeniør, VDI; f. 13/12 1919 i Nykøbing M., leder af nuværende virksomheds maskin- og

entreprenørafd. s. 1966 (grundlagt 1954, omdannet t. aktieselskab 1957); import og forhandling af maskiner og anlæg t. industrivirksomheder, fremstilling af entreprenørmaskiner, elektroniske og elektriske apparater t. produktionsautomatisering, samt forsøgsklimaanlæg t. industri og forskning, till. forhandling af VVS-armatur og gasvarmekedler og -anlæg; medl. af VDI (Verein Deutscher Ingenieure).

Adr.: Vingårds Allé 73, 2900 Hellerup.

Firma: K. J. Fenger & Co A/S, Ingeniører og Fabrikanter, Sydmarken 23, 2860 Søborg.

Jensen, Gunnar, fabrikant; f. 25/7 1917 i Århus, søn af fabrikant Niels Jensen; g. 18/11 1950 m. Irmgard J., f. Schöne; udd. s. galvanisør i faderens virksomhed 1932–36, værkfører og driftsleder sst. 1938–45, medindehaver i faderens virksomhed 1945 sm m. broderen Wagner Jensen (virksomheden grundlagt 1920), overtaget virksomheden sm. m. broderen 1964; fornikling, forkobring, formesning, forkromning, cadmiering, oxydering, glansforzinkning, speciale: overfladebehandling af masseartikler, tromleslibning og tromlepolering; medl. af best. f. Forniklings-, Forchromnings- og Galvanisørbranchens Arbejdsgiverforening s. 1969, medl. af svendeprøvekomissionen indenf. jern- og metalsliberfaget.

Adr.: Hjulbergvej 1, 8270 Højbjerg.

Firma: Jydsk Forniklings- og Forkromningsanstalt, Vestergade 50–52, 8000 Århus C.

Jensen, Gunnar Aude, VVS-installatør; f. 27/7 1921 i Kolding, søn af købmd. Janus Aude Jensen; g. 2/6 1945 m. Rita J., f. Larsen; udd. h. blikkenslagermester Johs. Bach, Kolding 1936–41, svendeprøve m. ros, svend bl. a. i Christiansfeld Blikkenslagerforretning og på Kolding Hørfabrik, gas-, vand- og sanitetseksm., etabl. nuværende virksomhed 1963; VVS-arbejde, medv. bl. a. v. Sprængstoffabrikken, telefonhus og barnevognsfabrik, alle Jyderup; medl. af Dansk VVS-Installatør Forening, kreds Holbæk, brandfoged.

Adr.: Jernbanevej 8, 4450 Jyderup.

Firma: Gunnar Aude Jensen, VVS-installatør, Jernbanevej 8, 4450 Jyderup.

Jensen, Gunnar J. E., smedemester; f. 17/9 1916 i Vrå, Nordjyllands amt; g. 31/3 1960 m. Tora J., f. Dissing; udd. s. vogn- og beslagsmed i Vrå 1933–37, frekventeret Teknologisk Institut, Kbhvn., svend bl. a. på Nordjysk Maskinfabrik, egen smedeforretning i Vrå 1947–53, etabl. nuværende virksomhed 1953; smede- og maskinarbejde, forhandling og reparation af landbrugsmaskiner, Shell service; medl. af Hjørring og Omegns Smedemesterforening.

Adr.: Serritslev, 9700 Brønderslev.

Firma: Serritslev Smede- og Maskinforretning, Serritslev, 9700 Brønderslev.

Jensen, Gunnar Stehr, fabrikant; f. 3/5 1937 på Frbg., søn af maskinarbejder Ejvind Jensen; g. 1963 m. Inge J., f. Ludwigsen; udd. s. værktøjsmager i fa. Keld Jensen, Vanløse 1952–56, frekventeret Teknologisk Institut, Kbhvn., till. kurser på Egelund, svend på Panter Støvsugerfabrik, Frbg., værkfører sst., etabl. nuværende virksomhed 1962 sm. m. fabrikant Kaj Hougaard Nielsen, virksomheden omdannet t. aktieselskab 1967; fremstilling af maskiner og maskindele efter opgave; medl. af Foreningen af Smede- og Maskinvirksomheder i København.

Adr.: Tollerupparken 39, 3600 Frederikssund.

Firma: Toledo Maskinfabrik A/S, Elsenbakken 11, 3600 Frederikssund.

Jensen, Hans, VVS-installatør; f. 12/9 1926 i Fuglebjerg, Vestsjællands amt, søn af blikkenslagermester Hans Jensen; g. 13/2 1953 m. Grethe J., f. Schmidt; udd. i blikkenslagerfa. M. Gaarde, Skodborg 1940–44, svend i fa. Axel Jensen & Vergmann, Næstved 1945–60, etabl. nuværende virksomhed 1960, gas-, vand- og sanitetseksm.; VVS- og reparationsarbejde; medl. af Dansk VVS-Installatør Forening, kreds 4, Præstø.

Adr.: Enebærvej 2, 4700 Næstved.

Firma: Hans Jensen, VVS-installatør, Enebærvej 2, 4700 Næstved.

Jensen, Hans Albert, smedemester; f. 2/12 1921 i Hoptrup, Sønderjyllands amt, søn af smedemester Alb. Peter Jensen; g. 16/3 1951 m. Eva J., f. Skourup; udd. s. vogn- og beslagsmed h. smedemester H. P. Petersen,

Agerskov 1936–40, svendeprøve m. ros, svend bl. a. sst., h. maskinhandler P. Nielsen, Ertebjerg og h. faderen, overtaget faderens virksomhed 1957 (grundlagt 1920, på nuværende adr. s. 1946); smede- og maskinarbejde efter opgave, forhandling og reparation af landbrugsmaskiner og entreprenørmateriel samt VVS-arbejde; medl. af best. f. Haderslev Østeramts Smedemesterforening s. 1963, f. Hoptrup konservative Vælgerforening 1966–70 og f. Marstrup vandværk s. 1960.

Adr.: Tøndervej, Marstrup, 6100 Haderslev.

Firma: Marstrup Smede- og Maskinforretning, Marstrup, 6100 Haderslev.

Jensen, Hans Christian, smedemester; f. 7/10 1921 i Poulsker, Bornholms amt, søn af smedemester Axel Jensen; g. 14/6 1947 m. Marie J., f. Skozylas; udd. h. faderen 1935–40, svend sst., overtaget virksomheden 1966; smede- og maskinarbejde efter opgave, gelænderarbejde, forhandling og reparation af landbrugsmaskiner samt VVS-arbejde; medl. af Bornholms Smedemesterforening.

Adr.: Ny Østergade 4, 3720 Åkirkeby.

Firma: Hans Chr. Jensen, smedemester, Pedersker, 3720 Åkirkeby.

Jensen, Hans Erhard, VVS-installatør; f. 11/1 1930 i Tåstrup, Kbhvn.s amt; udd. h. blikkenslagermester Carl M. Nielsen, Tåstrup 1944–48, gas-, vand- og sanitetseksm. 1954, frekventeret Teknologisk Institut, Kbhvn., svend h. læremesteren, etabl. nuværende virksomhed 1953; skifer-, kobber- og aluminiumarbejde, VVS-arbejde; medl. af Dansk VVS-Installatør Forening, kreds 3 A, Kbhvn.s amt, revisor f. lokalforeningen.

Adr.: Skolevej 18, 2630 Tåstrup.

Firma: Hans Erh. Jensen, VVS-installatør, Skolevej 18, 2630 Tåstrup.

Jensen, Hans-Erik, VVS-installatør; f. 10/2 1929 i Helsingør, søn af snedker Marius Jensen; udd. i blikkenslagerfa. G. Poulsen & Søn, Helsingør 1943–48, gas- og vandmestereksm., Kbhvn. 1961, etabl. nuværende virksomhed 1961; kleinsmedearbejde, kobber- og skiferarbejde samt VVS-arbejde; medl. af Dansk VVS-Installatør Forening, kreds 2, Frederiksborg.

Adr.: Rolfsvej 3, 3000 Helsingør.

Firma: Hans-Erik Jensen, VVS-installatør, Rolfsvej 3, 3000 Helsingør.

Jensen, Hans Henning Bauder, fabrikant, ingeniør, M. af I.; f. 11/9 1925 i Kbhvn., søn af civilingeniør Axel Jensen; g. 30/4 1956 m. Solveig J., f. Nielsen; udd s. maskinarbejder i Kbhvn., ingeniør fra Kbhvn.s maskinteknikum 1950, adm. direktør i fa. Milaloch Ltd., Østafrika 1952–66, etabl. nuværende virksomhed 1967; reparation af støbejern.

Adr.: Elsenbakken 17, 3600 Frederikssund.

Firma: Hans Jensen, maskinfabrik, Elsenbakken 17, 3600 Frederikssund.

Jensen, Hans Jørgen, smedemester; f. 7/7 1935 i Frederikshavn, søn af sygekasseinkassator Chr. Marinus Jensen; g. 25/3 1967 m. Ruth J., f. Jensen; udd. s. maskinarbejder på A. Bjerrums Maskinfabrik, Frederikshavn 1950–55, svendebrev 1955, motorpasserprøve s. å., maskinisteksm. 1957, el-installatøreksm., Kbhvn. 1958, maskinmester i rederiet A. P. Møller 1958–60, på Masnedøværket og på Sukkerfabrikken, Nykøbing Fl. 1960–63, medindehaver i fa. Nycobe A/S, Nykøbing Fl. 1963–68, overtaget nuværende virksomhed 1968 (grundlagt ca 1895), gas- og vandmestereksm., Kbhvn. 1964; VVS-arbejde; medl. af best. f. Nykøbing Fl. Smedemesterforening s. 1970.

Adr.: Egevænget 2, 4800 Nykøbing Fl.

Firma: H. J. Jensen, VVS-installatør, Egevænget 2, 4800 Nykøbing Fl.

Jensen, Hans Peter, smedemester; f. 29/4 1912 i Ejby, Kbhvn.s amt, søn af smedemester Hans P. Jensen; g. 5/11 1939 m. Else J., f. Degner; udd. s. grovsmed h. faderen 1926–30, svend sst., overtaget virksomheden 1948 (grundlagt 1916); smedearbejde efter opgave, fremstilling af skibsinventar; medl. af Sdr. Birks Smedemesterforening.

Adr.: Symfonivej 32, 2730 Herlev.

Firma: Dansk Skibstakkel Fabrik, Symfonivej 32, 2730 Herlev.

Jensen, Harald Jordahn, grosserer; f. 13/3 1895 i Kolding, søn af købmd. Jens P. Jensen; g. 18/11 1927 m. Marie J., f. Beck; stu-

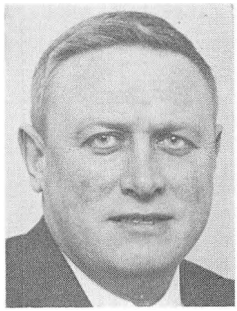

H.-E. Jensen
VVS-installatør
Helsingør



H. P. Jensen
smedemester
Herlev



H. Jensen
VVS-installatør
Horsens

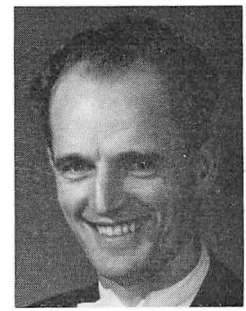

H. Jensen
maskinfabrikant
Højbjerg

dent 1914, handelsudd. h. faderen og i fa. T. M. Werner, Kbhvn. 1914–17, studieophold i England 1920–21, i Tyskland 1921–22, prokurist i faderens virksomhed 1922, direktør sst. 1931, etabl. nuværende virksomhed 1934, på nuværende adr. s. 1935; forhandling af jern, stål, rør, sanitetsartikler, grovvarer, værktøj og metaller; medl. af Foreningen af Købmænd i Jern- og Stålbranchen i Jylland, af Rørforeningen og Importørforeningen af 11. august 1933, næstformd. f. Steffensens Bygningsartikler A/S, Esbjerg s. 1950.

Adr.: Kirkegade 182, 6700 Esbjerg.

Firma: Esbjerg Jernlager, Stålvej, 6700 Esbjerg.

Jensen, Harald Viggo, smedemester; f. 3/5 1915 i Endeslev, Storstrøms amt, søn af smedemester Chr. Jensen; g. 24/11 1950 m. Karen J., f. Hvergel; udd. s. vogn- og beslagsmed h. smedemester J. P. Larsen, Charlottenlund 1929–34, svendeprøve m. bronzemedalje, svend bl. a. sst., i fa. Brdr. van der Merwede, Kbhvn. og h. faderen, overtaget faderens virksomhed 1947 (grundlagt af tipoldefaderen 1702); vogn- og beslagsmedie, smede- og maskinarbejde efter opgave, reparation af landbrugsmaskiner samt VVS-arbejde; medl. af Syd- og Østsjællands Smedemesterforening, sammes fanebærer, sprøjtefører, tilsynsførende i ASEA.

Adr.: Kærvej 17, Endeslev, 4652 Hårlev.

Firma: Endeslev Smedie, Endeslev, 4652 Hårlev.

Jensen, Harry, smedemester; medl. af Centralforeningen for Smedemestre i Østifterne.

Firma: Baardesø Maskin- og Motorreparation, Bårdesø, 5450 Otterup.

Jensen, Harry, VVS-installatør; f. 18/6 1924 i Horsens, søn af blikkenslager Axel Jensen; g. 13/9 1947 m. Marie J., f. Pedersen; udd. h. blikkenslagermester Ejner E. Petersen, Horsens 1939–43, svend bl. a. h. blikkenslagermester Chr. Jensen, Århus, VVS-eksm. 1962, overtaget nuværende virksomhed 1954 (grundlagt 1945), opført egen ejendom m. værksted og butik 1958, udvidet på nuværende adr. 1969; VVS-arbejde og installation af oliefyr; medl. af Dansk VVS-Installatør Forening, kreds 15, Østjyden, formd. f. Foreningen af Blikkenslagermestre på Landet i Jylland s. 1966..

Adr.: Egernvej 15, 8700 Horsens.

Firma: Harry Jensen, VVS-installatør, Sønderbrogade 19, 8700 Horsens.

Jensen, Harry, smedemester; f. 27/2 1928 i Dollerup, Århus amt, søn af smedemester Ejner Jensen; g. 4/6 1949 m. Oda Ellinor J., f. Christensen; udd. s. vogn- og beslagsmed h. faderen 1943–47, svendeprøve m. ros, frekventeret kurser, svend h. faderen og på Hammelbanen, maskinarbejder på Århus Flydedok 1949–51, på Hammelbanen (fyrbøder) 1951–56, skinnebusfører Hillerød-Frederiksværk-Hundested jernbane 1956–57, svejser på Århus Flydedok 1957–60, varmemester på Solgården, Åbyhøj 1960–64, montør i fa. Jydsk Vaskeriservice 1964–66, svend h. faderen 1966–67, overtaget faderens virksomhed 1967 (grundlagt 1888); smede- og maskinarbejde efter opgave, forhandling og reparation

af landbrugsmaskiner og -redskaber og traktorer samt VVS-arbejde; medl. af Midtjyllands Smedemesterforening; hobby: jagt.

Adr.: Vibyvej 39, 8230 Åbyhøj.

Firma: Den gamle Smedie, Rode, 8464 Galten.

Jensen, Helmer, smedemester; f. 1/7 1930 i Marrebæk, Storstrøms amt, søn af gårdejer Marius Jensen; g. 6/10 1962 m. Tove J., f. Hansen; udd. s. maskinarbejder h. Brdr. Clausen, Toreby 1945–50, svendebrev 1950, maskinisteksm. I 1950, maskinass. i handelsflåden 1950–52, kedelpasser på Borup Trævarefabrik 1952–64, overtaget nuværende virksomhed 1954 (grundlagt ca. 1930), på nuværende adr. i egen ejendom s. 1967; skibssmedearbejde, fremstilling af gasbetonsakse og polygrabber t. stenfiskeri, till. VVS-arbejde; medl. af Falsters Smedemesterforening.

Adr.: Gundslev, 4840 Nørre-Alslev.

Firma: I/S Stubbekøbing Motor- og Maskinværksted, Østre havn, 4850 Stubbekøbing.

Jensen, Helmer Viberg, maskinhandler, ingeniør, M. af I.; f. 18/9 1919 i Havnelev, Storstrøms amt, søn af førstelærer Johs. Jensen; g. 27/12 1943 m. Gretha J., f. Knudsen; realeksm. 1934, udd. h. smedemester Anton Madsen, Fakse Ladeplads, h. mekanikermester Ove Petersen, Orup og i fa. Brdr. Lippert, Kbhvn. 1934–39, svend bl. a. h. sidstnævnte, ingeniør fra Kbhvn.s maskinteknikum 1943, ingeniør i A/S Bang & Olufsen, Struer og på Flemstofte Maskinfabrik, overtaget nuværende virksomhed 1946 sm. m. repræsentant Brix Jensen, eneindehaver s. 1951, på nuværende adr. s. 1965, ombygget og moderniseret; forhandling og reparation af landbrugsmaskiner og traktorer, distriktsforhandler af McCormick International traktorer, Dronningborg mejetærskere og Fischers traktorplove; medl. af Holbæk Smedelaug, Dansk Maskinhandlerforening og af best. f. lærlingeundervisningen i landbrugsmaskinbranchen, skuemester v. svendeprøver.

Adr.: Fauergård, 4300 Holbæk.

Firma: Viberg landbrugsmaskiner, Fauergård, Tåstrup Møllevej 12, 4300 Holbæk.

Jensen, Helmuth A., direktør; medl. af Foreningen af Smede- og Maskinvirksomheder i København.

Firma: A/S Helmuth A. Jensen, Islevdalvej 187, 2610 Rødovre.

Jensen, Henning, fabrikant; f. 3/4 1926 i Kbhvn., søn af bager Kaj Otto Jensen; g. 22/1 1949 m. Birthe J., f. Pedersen; udd. s. maskinarbejder på Orlogsværftet, Kbhvn. 1942–46, svend sst., maskinisteksm. 1948, maskinmester i DFDS 1949–53, reparatør på Nordiske Kabel- og Traadfabrikker, Kbhvn. 1953–61, værkfører i fa. Riedel & Lindegaard, Kbhvn. 1961–63, driftsleder og værkfører i nuværende virksomhed 1963–70, overtaget virksomheden 1970 (grundlagt 1950); fremstilling af specialmaskiner efter opgave og dybtrykvalser t. den grafiske industri.

Adr.: Tinderhøj Vænge 27, 2610 Rødovre.

Firma: Dantaglio's Eftf., Fjeldhammervej 21, 2610 Rødovre.

Jensen, Henning, smedemester; f. 18/8 1926 i Fragdrup, Nordjyllands amt, søn af kæmner Anton Jensen; g. 17/6 1950 m. Lis J., f. Fabrin; udd. h. smedemester S. A. Poulsen, Vebbestrup 1946–50, svendebrev 1950, frekventeret Teknologisk Institut, Kbhvn. 1954, overtaget nuværende virksomhed 1950 (grundlagt 1904); vogn- og beslagsmedie, forhandling og reparation af landbrugsmaskiner og traktorer, VVS-arbejde og depot f. og forhandling af flaskegas m. tilbehør; medl. af Vest Himmerlands Smedemesterforening, af Hvornum-Snæbum skolekommission 1958–62, kasserer f. Snæbum Transformatorforening.

Adr.: Snæbum, 9500 Hobro.

Firma: Snæbum Smede- og Maskinværksted, Snæbum, 9500 Hobro.

Jensen, Henning, gravørmester; f. 24/7 1927 i Kbhvn., søn af gravørmester Holger A. Jensen; udd. h. faderen 1941–45, svend sst., medindehaver 1961 (virksomheden grundlagt 1926), eneindehaver s. 1971; skriftgravørarbejde og fremstilling af skilte; medl. af Gravørlauget i Danmark.

Adr.: Hvidovre Enghavevej 26, 2650 Hvidovre.

Firma: Holger A. Jensen, gravørfirma, Dannebrogsgade 26, 1660 Kbhvn. V.

Jensen, Henning, maskinfabrikant; f. 11/7 1932 i Viby, Århus amt, søn af mekaniker Axel Jensen; g. 1/4 1956 m. Annie J., f. Levinsen; udd. s. værktøjsmager i fa. A. Langes Maskinfabrik, Århus 1947–51, værktøjsmager fl. steder 1951–57, forpagtet læremesterens virksomhed 1957–59, etabl. nuværende virksomhed i Århus 1959, på nuværende adr. i egen nyopført fabriks-, lager- og kontorbygning s. 1964; fremstilling af stanseværktøj og specialmaskiner efter opgave, till. udstansning af masseartikler; medl. af Aarhus Smedelaug og af Odd Fellow logen.

Adr.: Kærgaardsvej 56, 8355 Ny-Solbjerg.

Firma: Henning Jensen, værktøjs- og maskinfabrik, Axel Kiers Vej 7, 8270 Højbjerg.

Jensen, Henning Bruun, fabrikant, Fi. Kr. M.K. 1939–45; f. 16/6 1917 i Vestervig, Viborg amt, søn af arbejdsmd. Laur. Vald. Jensen; g. 1956 m. Tove J., f. Nielsen; udd. s. maskinarbejder på Hurup Jernstøberi, Hurup Thy 1935–40, svend bl. a. i Finland og Sverige, etabl. nuværende virksomhed 1944 sm. m. fabrikant Jens Kjeldsen Andersen, på nuværende adr. s. 1956; fremstilling af tekn. knive t. maskinfabrikker, skibsværfter og værksteder, også eksport, speciale: planslibning og rundslibning; medl. af Foreningen af Smede- og Maskinvirksomheder i København, formd. f. sammes gruppe 4, medl. af sammes målsætningsudvalg og medl. af Dansk Arbejdsgiverforening; hobby: hus og have.

Adr.: Grævlingestien 4, 2880 Bagsværd.

Firma: Maskinfabrikken Danslib, Rosenkæret 33, 2860 Søborg.

Jensen, Henning Egebjerg, smedemester; f. 20/1 1933 i Hørret, Århus amt, søn af landmd. Alfr. Jensen; g. 20/3 1965 m. Jytte J., f. Christiansen; udd. s. vogn- og beslagsmed h. smedemester Holger Christiansen, Hørning 1959–64, svend fl. steder, overtaget nuværende virksomhed 1969 (grundlagt s. landsbysmedie ca. 1800); fremstilling af staldinventar og halvfabrikata, till. reparationsarbejde, speciale: svinestalde; medl. af Østjyllands Smedemesterforening.

Adr.: Bakkestien 1, 8262 Hørning.

Firma: Egebjerg Staldinventar-, Smede- og Maskinforretning, Gram, 8363 Stilling.

Jensen, Henning Holger, VVS-installatør; f. 3/4 1925 i Holbæk, søn af karetmager Chr. Jensen; g. 11/11 1950 m. Christa J., f. Torp; udd. i blikkenslagerfa. P. Chr. Pedersen, Holbæk 1940–45, svendebrev 1945, gas-, vand- og sanitetseksm., Kbhvn. 1956, svend bl. a. h. blikkenslagermester A. Schmidt, Holbæk og i Sverige, etabl. nuværende virksomhed 1951 sm. m. VVS-installatør Eivind Pedersen, på nuværende adr. s. 1960; VVS-arbejde, speciale: ventilation; medl. af Dansk VVS-Installatør Forening, kreds 16, Syd.

Adr.: Tøndervej 225 A, 6200 Åbenrå.

Firma: Jensen & Pedersen, VVS-installationsfirma, Industrivej 16, 6200 Åbenrå.

Jensen, Henning Vagn, smedemester; f. 16/9 1926 i Elsted, Århus amt, søn af smedemester Jens P. Jensen; g. 29/10 1949 m. Bengta J., f. Olesen; udd. h. faderen 1941–45, el-svejser i A/S Ths. Th. Sabroe, Århus 1949–56, overtaget faderens virksomhed 1956 (grundlagt 1915); vogn- og beslagsmedie, kleinsmedearbejde, fremstilling af bygningsbeslag, reparation af entreprenørmateriel; medl. af Østjyllands Smedemesterforening.

Adr.: Elstedvej 163, 8520 Lystrup St.

Firma: H. V. Jensen, smedemester, Elstedvej 163, 8520 Lystrup St.

Jensen, Henning Østergaard, VVS-installatør; f. 29/6 1922 i Skive; g. 23/10 1948 m. Inger Ø. J., f. Pedersen Bang: udd. h. gas- og vandmester L. P. Christiansen, Skive 1937–42, gas- og vandmestereksm. 1952, medarbejder i nuværende virksomhed s. 1946 (grundlagt 1925); blikkenslager- og smedearbejde, VVS-arbejde og installation af oliefyr; medl. af best. f. Frederikshavn Gas- og Vandmesterforening.

Adr.: Mette Billes Vej 6, 9900 Frederikshavn.

Firma: Ove Jensen, varmeinstallatør, Danmarksgade 7, 9900 Frederikshavn.

Jensen, Henry, VVS-installatør; f. 15/1 1913 i Skive, søn af gartner Chr. Jensen; g. 13/6 1936 m. Erna J., f. Olsen; udd. h. blikkenslagermester H. P. Christensen, Slagelse

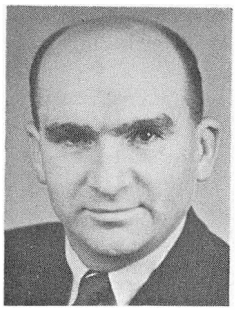

H. Jensen
VVS-installatør
Korsør



H. K. Jensen
smedemester
Dannemare



H. L. Jensen
VVS-installatør
Børkop



H. O. Jensen
varmeinstallatør
Dronninglund

1928–32, svend sst. 1932–34, i fa. Dam Hansen, Slagelse 1934–38, etabl. nuværende virksomhed 1938 sm. m. blikkenslagermester Erik Mikkelsen, eneindehaver s. 1947, udvidet m. forretning og udstillingslokale 1963; VVS-arbejde, medvirket bl. a. v. Halskov færgehavn, Halskov skole og boligbyggeri i Korsør; medl. af best. og kasserer f. Dansk VVS-Installatør Forening, kreds 4 A, Sorø, f. Korsør Smede-, Blikkenslager- og Sanitetslaug, medl. af Odd Fellow logen nr. 60, Hammeren.

Adr.: Stottsvej 30, 4220 Korsør.

Firma: Henry Jensen, VVS-installatør, Annasgade 1, 4220 Korsør.

Jensen, Henry, smedemester; f. 19/12 1919 i Vig, Vestsjællands amt, søn af smedemester Jens Knud Jensen; g. 28/8 1943 m. Rigmor J., f. Hansen; udd. h. faderen 1933–37, svend sst., etabl. nuværende virksomhed 1953; smede- og maskinarbejde efter opgave, VVS-arbejde; medl. af Nordvestsjællands Smedemesterforening.

Adr.: Illerup, 4400 Kalundborg.

Firma: Illerup Smede- og Maskinværksted, Illerup, 4400 Kalundborg.

Jensen, Henry Krøyer, smedemester; f. 21/6 1929 i Dannemare, Storstrøms amt, søn af smedemester Edmund Jensen; g. 26/9 1953 m. Karen K. J., f. Andersen; udd. h. faderen 1945–49, svendebrev 1949, svend i fa. Karl Lumbye, Nakskov 1949–51, h. faderen 1953–67, overtaget virksomheden 1967 (grundlagt af farfaderen 1895), udvidet senest 1971; smede- og maskinarbejde efter opgave, forhandling og reparation af landbrugsmaskiner, fremstilling af jernkonstruktioner og VVS-arbejde; medl. af Østifternes Samvirkende Smedemesterforening, af best. f. Vestlollands Smedemesterforening s. 1971, kommunal brandmd.; hobby: jagt.

Adr.: 4983 Dannemare.

Firma: Henry Krøyer Jensen, smedemester, 4983 Dannemare.

Jensen, Henry Lauritz, VVS-installatør; f. 8/4 1901 i Kolding, søn af vejerass. Georg Thomas Jensen; g. 19/7 1925 m. Helga J., f. Sørensen; udd. i blikkenslagerfa. H. C. Køng, Kolding 1915–19, frekventeret Håndværksrådets kurser og Teknologisk Institut, Kbhvn og Århus, svend fl. steder, etabl. nuværende virksomhed 1923, optaget sønnerne Knud og Preben Bøtker Jensen s. medindehavere henholdsvis 1954 og 1963; kobber- og skiferarbejde og VVS-arbejde, depot f. Kosangas, medvirket bl. a. v. Gaurslund, Ankær og Smidstrup skoler, sportshal og alderdomshjem i Børkop, Gårsbo, Gårslev, Skærup, Pjedsted og Smidstrup kirker samt spædbørnshjem og lægeboliger t. De Kellerske Anstalter, Brejning; medl. af Dansk VVS-Installatør Forening, kreds 15, Østjyden, af best. f. Foreningen af Blikkenslagermestre på landet i Jylland 1926–54, formd. 1946–54, æresmedl. s. 1971, delegeret i voldgiftssager vedr. lærlingspørgsmål 1946–61, mødeleder v. licitationer u. Centralforeningen for Blikkenslager- og Kobbersmedemestre i Jylland, amtsinstruktør i Vejle amt f. Håndværksrådet og Teknologisk Institut 1957–61, sognefoged og lægdsmd. s. 1956, formd. f. Sogne-

fogedforeningen i Fredericia politikreds s. 1959, medl. af Gaurslund sogneråd 1946–50, formd. f. Børkop Håndværkerforening 1955 –61, æresmedl. s. 1971, tidl. formd. f. Børkop vandværk, medl. af best. f. Amtssammenslutningen af håndværkere i Vejle amt 1940–57, medl. af byggefonden, medstifter af og kasserer f. Brandbjerg Håndværkerhøjskole 1946–57, revisor s. 1957, træner f. Fredericia politis hundeførerforening.

Adr.: Svendsgade 4, 7080 Børkop.

Firma: Børkop Blikkenslagerforretning, Ågade 2, 7080 Børkop.

Jensen, Henry Otto, varmeinstallatør; f. 13/1 1909 i Ulsted, Nordjyllands amt, søn af husmd. Ole Chr. Jensen; g. 8/11 1936 m. Karen J., f. Pedersen; udd. h. smedemester J. Øland Christensen, Ulsted 1924–27, svendebrev 1927, svend h. varmeinstallatør N. P. Christensen, Ålborg 1930–51, gas-, vand- og sanitetseksm. 1956, etabl. nuværende virksomhed 1951; VVS-arbejde, speciale: oliefyr, medvirket bl. a. v. realskole, alderdomshjem og sygehjem i Dronninglund og Aså Centralskole; medl. af Østvendsyssels Smedemesterforening.

Adr.: Rørholtvej 7, 9330 Dronninglund.

Firma: Henry O. Jensen, varmeinstallatør, Rørholtvej 7, 9330 Dronninglund.

Jensen, Henry Thorning, smedemester; f. 18/5 1940 i Kbhvn., søn af murer Gotfred Jensen; g. 9/3 1963 m. Ilse J., f. Olsen; udd. s. vogn- og beslagsmed h. smedemester Frede Pedersen, Strøby 1956–60, svendebrev 1960, svend bl. a. sst., på Dansk Vognfjederfabrik, Kbhvn. og h. smedemester Peter Dam Larsen, Hårlev, overtaget nuværende virksomhed 1970; smede- og maskinarbejde, VVS-arbejde; medl. af Syd- og Østsjællands Smedemesterforening.

Adr.: Lundevej 9, 4250 Fuglebjerg.

Firma: Henry Thorning Jensen, smedemester, Lundevej 9, 4250 Fuglebjerg.

Jensen, Herman, smedemester; f. 16/10 1922 i Sønder-Felding, Ringkøbing amt, søn af husmd. Anker Jensen; g. 23/12 1948 m. Inger J., f. Kjær; udd. s. vogn- og beslagsmed h. smedemestrene Mikkelsen, Troldhede og J. Erland Nielsen, Stautrup 1941–45, svend bl. a. h. smedemester Chr. Damgaard Jensen, Astrup, i Sverige og h. Brdr. Stjerne, overtaget nuværende virksomhed 1953, udvidet og ombygget 1955 og 1965, gas- og vandmestereksm. 1962; beslagsmedie, smede- og maskinarbejde efter opgave, forhandling og reparation af landbrugsmaskiner og -redskaber samt VVS-arbejde, medvirket bl. a. v. Daugård kirke; medl. af Smedemesterforeningen Nord og Vest for Vejle, kommunal maskinsynsmd. 1956–59, brandfoged 1956–59.

Adr.: Korshøj, 8721 Daugård.

Firma: Korshøj Maskinværksted, Korshøj, 8721 Daugård.

Jensen, Hermann, smedemester; f. 8/8 1927 i Gråsten, Sønderjyllands amt, søn af vognmd. Hermann Jensen; g. 28/7 1951 m. Helga J., f. Jørgensen; udd. s. maskinarbejder i fa. Anthon & Sønner, Gråsten 1940–44, svendebrev 1944, svend h. læremestrene 1944–45, på Sydjysk Svejseri, Sønderborg 1945–48 og i fa. C. H. Clausen, Broager 1949–52, overtaget nuværende virksomhed 1952 (grundlagt ca. 1900); smede- og maskinarbejde efter opgave, VVS- arbejde.

Adr.: Ramsherred 7, 6310 Broager.

Firma: Hermann Jensen, smede- og maskinværksted, Ramsherred 7, 6310 Broager.

Jensen, Hjalmar Andreas, smedemester; f. 28/9 1918 i Kåstrup, Viborg amt, søn af smedemester Jens P. Jensen; g. 21/5 1943 m. Anna J., f. Baadsgaard Kristensen; udd. s. vogn- og beslagsmed h. faderen 1932–36, eksm. s. beslagsmed, Gråsten beslagskole 1937, svend h. faderen, overtaget virksomheden 1943; vogn- og beslagsmedie, smede- og maskinarbejde efter opgave, forhandling og reparation af landbrugsmaskiner samt VVS-arbejde; medl. af Nordvestjyllands Smedemesterforening, af best. f. lokalforeningen 1945–55.

Adr.: Kåstrup, 7700 Thisted.

Firma: Kaastrup Smede- og Maskinforretning, Kåstrup, 7700 Thisted.

Jensen, Holger Karsten, VVS-installatør; f. 18/7 1934 i Århus, søn af murer Holger Jensen; g. 18/7 1959 m. Kirsten J., f. Laursen; udd. i blikkenslagerfa. H. P. Salling &



H. Jensen
smedemester
Broager

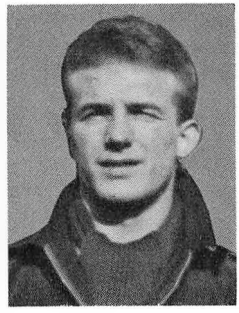

H. K. Jensen
VVS-installatør
Hjortshøj



I. Jensen
VVS-installatør
Kbhvn. F.

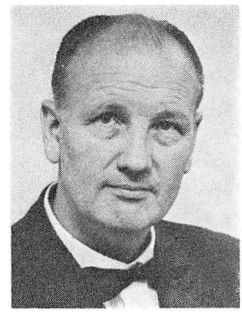

I. N. Jensen
smedemester
Kærby, Gjerlev J.

Sønner, Århus 1949–54, svend bl. a. i Sverige, etabl. nuværende virksomhed i Århus 1961, udvidet på nuværende adr. 1963; skifer- og kobberarbejde, VVS-arbejde; medl. af Dansk VVS-Installatør Forening, kreds 12, Århus.

Adr.: Stationsvej 14, 8530 Hjortshøj.

Firma: Holger K. Jensen, VVS-installatør, Stationsvej 14, 8530 Hjortshøj.

Jensen, Hugo Caplen, prokurist; f. 8/11 1928 i Kbhvn., søn af smedemester Rich. Caplen Jensen; g. 27/2 1956 m. Inger J., f. Hansen; student 1947, handelsudd. 1948–51, medarbejder i fa. Holst Andersen, Kbhvn. 1948–55, prokurist h. faderen s. 1955 (virksomheden grundlagt 1947); smedearbejde efter opgave.

Adr.: Strandskolevej 192, 2660 Brøndby Strand.

Firma: Rich. C. Jensen, smedemester, St. Kongensgade 81, 1264 Kbhvn. K.

Jensen, Ib, VVS-installatør; f. 12/6 1920 i Kbhvn.; g. 20/10 1967 m. Ingrid J., f. Jensen; svend i nuværende virksomhed 1939, værkfører sst. 1948, overtaget virksomhedens ledelse 1963 (grundlagt 1881); VVS-arbejde; medl. af Dansk VVS-Installatør Forening, kreds 1, Kbhvn. og af Sanitets-, Gas- og Vandmesterforeningen af 1919.

Adr.: Blytsvej 5, 2000 Kbhvn. F.

Firma: H. P. Christensen & Chr. Berg, VVS-installationsfirma, Smallegade 43, 2000 Kbhvn. F.

Jensen, Ibenholt, fabrikant; f. 3/3 1919 i Nykøbing Sjælland, søn af arbejdsmd. Hans Jensen; g. 14/4 1944 m. Rita J., f. Nicolaisen; udd. h. smedemester C. F. Petersen, Nykøbing Sjælland 1934–37, svend fl. steder, etabl. nuværende virksomhed 1944 sm. m. fabrikant Peter Frandsen; fremstilling af porte; medl. af Foreningen af Smede- og Maskinvirksomheder i København.

Adr.: Dragevej 1, Jyllinge, 4000 Roskilde.

Firma: Skandinavisk Port-Industri, Rugmarken 1–3, 3520 Farum.

Jensen, Imanuel, smedemester; f. 9/11 1904 i Kbhvn., søn af sporvejsfunktionær N. K. Jensen; g. 26/10 1929 m. Agnes J., f. Øhlenschläger; realeksm. 1920, udd. s. smed og maskinarbejder i F. L. Smidth & Co A/S, Kbhvn. 1920–24, gas- og vandmestereksm., montør bl. a. i A/S Burmeister & Wain og på Orlogsværftet, etabl. nuværende virksomhed 1946; bygnings- og gelænderarbejde; formd. f. Ndr. Birks Smedemesterforening, f. Bagsværd Håndværkerforening, med. af best. f. Teknisk Selskab, Gladsaxe, samt af konsulent- og kontaktudvalg.

Adr.: Kurvej 24, 2880 Bagsværd.

Firma: Bagsværd Smedie, Kurvej 24, 2880 Bagsværd.

Jensen, Ingvar Nørgaard, smedemester; f. 10/3 1913 i Hjembæk, Vestsjællands amt, søn af landmd. Mads P. Jensen; g. 20/11 1936 m. Dagmar N. J., f. Holt; udd. h. smedemester Johs. Nielsen, Nørhalne 1928–32, svendebrev 1932, egen smedeforretning i Hvalpsund 1936–46, overtaget nuværende virksomhed 1947 (grundlagt ca. 1885), opført nyt værksted 1953; smede- og maskinarbejde

efter opgave, auto- og traktorreparation, forhandling og reparation af landbrugsmaskiner samt VVS-arbejde; medl. af best. f. Randers omegns Smedemesterforening s. 1970, formd. f. sammes kreds 10 s. 1970.

Adr.: Kærby, 8983 Gjerlev J.

Firma: Ingv. Nørgaard Jensen, smedemester, Kærby, 8983 Gjerlev J.

Jensen, J. Dalager, smedemester.

Firma: J. Dalager Jensen, smedemester, Enghavevej 13, 6870 Ølgod.

Jensen, J. Stenderup, VVS-installatør; medl. af Centralforeningen for Smedemestre i Jylland.

Firma: J. Stenderup Jensen, VVS-installatør, Grønnegade 9, 6760 Ribe.

Jensen, Jacob, maskinhandler; f. 7/10 1928 i Stevning, Sønderjyllands amt, søn af maskinhandler Jørgen Jensen; g. 24/11 1964 m. Karen J., f. Jessen; udd. s. maskinarbejder i Holger Jensens Maskinforretning, Stevning 1943–47, svendebrev 1947, svend bl. a. h. smedemester Martinsen, Sønderborg og 1950–64 h. faderen, etabl. nuværende virksomhed 1964; smede- og maskinarbejde efter opgave, forhandling og reparation af landbrugsmaskiner, installation af vandværker; medl. af Sønderborg amts Smedemesterforening og Dansk Maskinhandlerforening.

Adr.: Klingbjerg, 6430 Nordborg.

Firma: Jacob Jensen, maskinforretning, Klingbjerg, 6430 Nordborg.

Jensen, Jan Skyum, VVS-installatør; medl. af Dansk VVS-Installatør Forening, kreds 1, Kbhvn.

Adr.: Hjortekærsvej 152, 2800 Lyngby.

Firma: Jan Skyum Jensen, VVS-installatør, Ulrikkenborg Allé 31, 2800 Lyngby.

Jensen, Jens, maskinfabrikant; f. 8/7 1924 i Åbyhøj, Århus amt, søn af elektriker Jens P. Fonvig; g. 8/4 1950 m. Inge J., f. Mortensen; udd. s. maskinarbejder på DSB's Centralværksteder, Århus 1938–43, etabl. nuværende virksomhed i Åbyhøj 1947 sm. m. fabrikant A. Blas Jensen, sen. flyttet t. nuværende adr.; fremstilling af internt transportmateriel; medl. af Aarhus Smedelaug.

Adr.: Arnegårdsvej 41, 8230 Åbyhøj.

Firma: Ferro-Teknik, Grimhøjvej 10, 8220 Brabrand.

Jensen, Jens Anders, smedemester; f. 23/3 1923 i Krøjerup, Vestsjællands amt, søn af landmd. Hans Jensen; g. 22/5 1948 m. Anny J., f. Jensen; etabl. nuværende virksomhed 1948; smedearbejde; medl. af Sydvest- og Midtsjællands Smedemesterforening.

Adr.: Bringstrup, 4100 Ringsted.

Firma: Bringstrup Smedie, Bringstrup, 4100 Ringsted.

Jensen, Jens Bendix, fabrikant; f. 10/5 1904 i Vejlby, Århus amt, søn af plejer Jens Bendix Jensen; g. 21/11 1961 m. Anna J., f. Mejlgaard; udd. h. smedemester P. Kirkegaard, Malling 1920–24, svendebrev 1924, svend 1924–28, egen smedeforretning i Mellemstrup 1928–29, svend på Grenå Motorfabrik 1929–33, egen vulkaniseringsvirksomhed i Ebeltoft 1933–40, indehaver af fragtruten: Ebeltoft-Kbhvn. 1947–52, etabl. nuværende virksomhed 1956; fremstilling og eksport af gummitove t. trawlfiskeri, till. reservedelslager og forhandling f. Grenå Motorfabrik; medl. af Randers omegns Smedemesterforening.

Adr.: Søndergade 18, 8400 Ebeltoft.

Firma: Jydsk Gummiindustri, Havnen, 8400 Ebeltoft.

Jensen, Jens Bojsen, smedemester; medl. af Nordvestjyllands Smedemesterforening.

Firma: Jens Bojsen Jensen, smedemester, Brund, 7700 Thisted.

Jensen, Jens Bundgaard, smedemester; f. 22/4 1910 i Lyngby, Århus amt, søn af gårdejer Peder Jensen; indt. 1947 beskæftiget v. landbrug, frekventeret Ry Højskole 1931–32, studierejser t. England 1962, 1963 og 1966, t. Bruxelles 1970, etabl. smede- og maskinværksted i Lyngby 1939, udvidet m. maskinstation 1947; fremstilling og reparation af landbrugsmaskiner, bl. a. transportører og landbrugs- og skovvogne, till. maskinstation; medl. af Centralforeningen for Smedemestre i Jylland, af best. f. Røgen Gymnastikforening 1932–41, kasserer og formd. 1941–48,



J. Jensen
maskinhandler
Klingbjerg, Nordborg

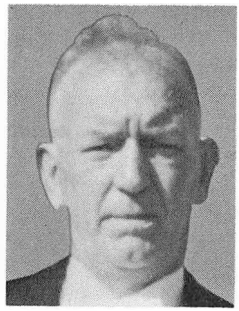

J. C. Jensen
smedemester
Gandrup



J. C. Jensen
smedemester
Ravnstrup, Løgstør

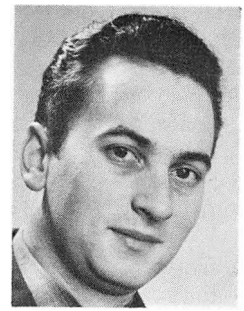

J. C. Jensen
maskinhandler
Skelund, Hadsund

medl a.f best. f. Venstres Ungdom, Hammel 1932–58, af best. f. Venstre Vælgerforening, Røgen 1949–63, hobby: kunstsmedearbejde.

Adr.: Lyngby, 8472 Sporup.

Firma: Lyngby Maskinstation, Lyngby, 8472 Sporup.

Jensen, Jens Chr., smedemester; f. 30/3 1903 i V. Hassing, Nordjyllands amt, søn af smedemester Niels Jensen; g. 15/11 1929 m. Mette Kirstine J., f. Bogner; udd. h. faderen 1917–21, svend bl. a. h. smedemester Ole Christensen, Langholt, overtaget nuværende virksomhed 1927 (grundlagt på nuværende adr. 1916), optaget sønnen Niels Bogner Jensen s. medindehaver 1968; smede- og maskinarbejde, forhandling og reparation af landbrugsmaskiner og -redskaber, VVS-arbejde og installation af oliefyr; kasserer f. Kjær Herreds Smedemesterforening s. 1950, medl. af hovedbest. f. Jyllands samvirkende Smedemesterforeninger 1966–70.

Adr.: Ålborgvej 42, 9362 Gandrup.

Firma: Jens Jensen & Søn, smede- og VVS-installationsfirma, 9362 Gandrup.

Jensen, Jens Christian, smedemester; f. 26/8 1931 i Vium, Viborg amt, søn af husmd. Ejner Jensen; g. 4/5 1954 m. Ruth J., f. Lysdal-Nørgaard; udd. h. smedemester A. Nørgaard, Levring 1946–50, svendebrev 1950, svend 1950–54, forpagtet smedeforretning i Hornum 1954–59, repræsentant i fa. Poul Jensen, Silkeborg 1959–61, overtaget nuværende virksomhed 1961 (grundlagt ca. 1880), opført ny værksteds-, lager-, kontor- og udstillingsbygning 1967; smede- og maskinarbejde efter opgave, forhandling og reparation af landbrugsmaskiner og traktorer, speciale: J. F. landbrugsmaskiner og David Brown traktorer, fremstilling af stålrørsstiger og stilladser samt stålkonstruktioner efter opgave, till. VVS-arbejde; medl. af Vest Himmerlands Smedemesterforening, formd. f. Løgstør skolenævn.

Adr.: Ravnstrup, 9670 Løgstør.

Firma: Raunstrup Specialfabrik, Ravnstrup, 9670 Løgstør.

Jensen, Jens Christian, maskinhandler; f. 28/3 1938 i Kjellerup, Viborg amt, søn af smedemester Kirstein Jensen; g. 25/6 1957 m. Inge J., f. Balslev Clausen; udd. s. automekaniker i Hadsund 1953–57, svendebrev 1957, svend sst., medindehaver i faderens virksomhed 1962, eneindehaver s. 1968; aut. forhandler f. Domi traktorer, till. service og reparation, BP-service; medl. af Østhimmerlands Smedemesterforening og af best. f. Skelund Borgerforening; hobby: hesteavl.

Adr.: Skelund, 9560 Hadsund.

Firma: J. Chr. Jensen, aut. Domi traktorforhandler, Skelund, 9560 Hadsund.

Jensen, Jens Erik, smedemester; f. 10/7 1947 i Hee, Ringkøbing amt; g. m. Grethe Kjær J., f. Pedersen; udd. h. smedemester Søren Petersen, Rækker Mølle 1963–67, svend h. smedemestrene Villy Petersen, Glejbjerg og Vagn Jørgensen, Hovborg, overtaget nuværende virksomhed 1969; smedearbejde, forhandling og reparation af landbrugsmaskiner samt VVS-arbejde; medl. af Ribe amts Smedemesterforening.

Adr.: Terpling, 6752 Glejbjerg.
Firma: Terpling Smede- og Maskinforretning, Terpling, 6752 Glejbjerg.

Jensen, Jens Jakobsen, smedemester, sognefoged; f. 1/8 1932 i Rejsby, Sønderjyllands amt, søn af smedemester Carl Fr. Wilh. Jensen; g. 12/11 1955 m. Kirstine Margrethe J., f. Johannsen; realeksm. 1948, udd. s. grovsmed h. smedemester Fr. Hansen, Brøns 1948–52, svendebrev 1952, svend h. faderen 1953–64, overtaget faderens virksomhed 1964 (grundlagt af oldefaderen ca. 1865), gas- og vandmestereksm., Kbhvn. 1965, opført nyt værksted 1965; smede- og maskinarbejde efter opgave, forhandling og reparation af landbrugsmaskiner, fremstilling af jernkonstruktioner t. byggeindustrien og VVS-arbejde; formd. f. Tønder amts Smedemesterforening s. 1968, medl. af hovedbest. f. Jyllands samvirkende Smedemesterforeninger s. 1971, formd. f. Rejsby vandværk, sognefoged i Rejsby s. 1970, medl. af skolenævnet, af best. f. Rejsby Borgerforening og f. Rejsby sygekasse, vurderingsmd. t. ejendomsskyld.
Adr.: Rejsby, 6780 Skærbæk.
Firma: Jens Jensen, smedemester, Rejsby, 6780 Skærbæk.

Jensen, Jens Juel Hannibal, smedemester; f. 15/12 1923 i Voer, Nordjyllands amt, søn af entreprenør Pedro Jensen; g. 24/3 1948 m. Solvejg J., f. Jensen; udd. s. smed og maskinarbejder i fa. Brdr. Frederiksen, Dybvad 1939–44, svend bl. a. sst., h. smedemester A. M. Lyngsie, Herlev og De Forenede Jernstøberier, Kbhvn., etabl. s. smedemester i Kbhvn. 1960 sm. m. smedemester Henry Sørensen, på nuværende adr. s. 1961; fremstilling af industriventilatorer, maskiner t. plastindustrien og stenskæremaskiner (eget patent); medl. af Foreningen af Smede- og Maskinvirksomheder i København.
Adr.: Gåseholmvej 65, 2730 Herlev.
Firma: J. Juel Jensen & H. Sørensen, maskinfabrik, Ølgaardsvej 13, 2630 Tåstrup.

Jensen, Jens Jørgen, smedemester, VVS-installatør; f. 2/4 1947 i Skalbjerg, Fyns amt, søn af smedemester Rs. Jensen; udd. h. faderen 1961–65, svend sst., VVS-eksm., overtaget faderens virksomhed 1970; smedearbejde, forhandling og reparation af landbrugsmaskiner samt VVS-arbejde; medl. af Tommerup kredsen u. Fyns Stifts Smedemesterforening; hobby: biler.
Adr.: Skolevej 1, Skalbjerg, 5492 Vissenbjerg.
Firma: Jens Jørgen Jensen, smedemester, VVS-installatør, Skalbjerg, 5492 Vissenbjerg.

Jensen, Jens Jørgen Hyldborg, smedemester; f. 12/12 1928, søn af brugsforeningsuddeler Anders Jensen; g. 15/8 1955 m. Sofie H. J., f. Skaarup Nielsen; udd. s. vogn- og beslagsmed h. smedemestrene Jensen, Solbjerg og J. Erland Nielsen, Stovtrup 1944–49, svendebrev 1949, frivillig mesterprøve, Jydsk Teknologisk Institut, Århus 1953, gas-, vand- og sanitetseksm., svend bl. a. h. smedemester Ingvard Olesen, Hornslet, overtaget nuværende virksomhed 1955 (grundlagt ca. 1870), på nuværende adr. i egen ejendom s. 1969; fremstilling af ind- og udvendige trapper, bl. a. t. bolig-, industri- og skolebyggeri; medl. af Horsens omegns Smedemesterforening, fl. lokale tillidshverv, medl. af Dansk Broderorden.
Adr.: Fresiavej, 8700 Horsens.
Firma: H. J. Trapper, 8731 Tvingstrup.

Jensen, Jens Kristian, smedemester; f. 8/8 1903 i Sennels, Viborg amt, søn af smedemester Peder Kr. Jensen; g. 9/4 1929 m. Oda Kristine J., f. Jensen; udd. h. faderen og h. smedemester Niels Brusgaard, Hvidbjerg 1917–21, svend bl. a. h. smedemester Martin Nielsen, Morup Mølle, egen smedeforretning i Mårslet 1929–30, overtaget nuværende virksomhed 1930 (grundlagt 1922); smede- og maskinarbejde efter opgave, forhandling og reparation af landbrugsmaskiner og cykler samt VVS-arbejde; medl. af Nordvestjyllands Smedemesterforening.
Adr.: Vust, 9690 Fjerritslev.
Firma: Jens Kr. Jensen, smede- og maskinforretning, Vust, 9690 Fjerritslev.

Jensen, Jens Kristian, smedemester; f. 25/8 1924 i Grædstrup, Århus amt, sønnesøn af gårdejer Johs. Nielsen; g. 3/11 1951 m. Ella J., f. Nielsen; udd. s. vogn- og beslagsmed h. smedemester H. Mortensen, Grædstrup 1940–44, frekventeret kurser, svend bl. a. h. sme-

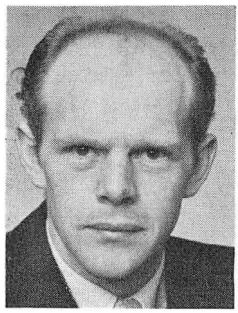

J. J. Jensen
smedemester
Rejsby, Skærbæk

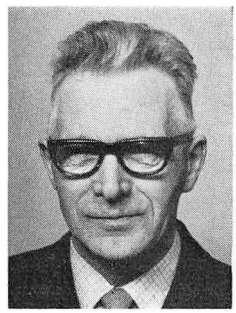

J. K. Jensen
smedemester
Vust, Fjerritslev

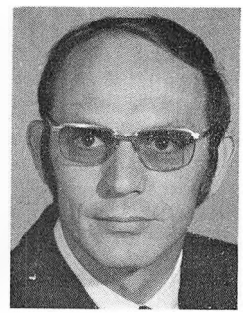

J. M. Jensen
fabrikant
Hjørring

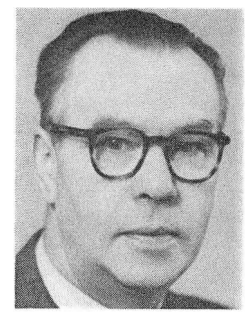

J. M. Jensen
smedemester
Grenå

demestrene Johs. Schou og Fr. Würtz Frandsen, begge Klovborg samt 1959–69 h. entreprenør S. Jacobsen, Nørre-Snede, etabl. nuværende virksomhed i eget nyopført værksted 1969; smede- og maskinarbejde efter opgave, forhandling og reparation af landbrugsmaskiner og -redskaber samt traktorer, till. autoreparation og -opretning samt forhandling af Esso oliefyr; medl. af Horsens omegns Smedemesterforening, af best. f. Klovborg Idrætsforening 1948–54, f. Klovborg Håndværker- og Borgerforening s. 1969; hobby: høns.

Adr.: Storegade 83, 8765 Klovborg.

Firma: Klovborg Smedie og Autoværksted, Storegade 91, 8765 Klovborg.

Jensen, Jens M., fabrikant; f. 8/2 1939 i Hjørring, søn af smedemester, borgmester Jørgen Hermann Jensen; handelsudd. 1960, hjemsendt s. sergent 1963, prokurist i faderens virksomhed 1963, medindehaver 1967 sm. m. broderen Ole M. Jensen, virksomheden samtidig omdannet t. interessentskab (grundlagt s. vogn- og beslagsmedie af farfaderen 1895), moderen, fru Martha Jensen medindehaver s. 1968, på nuværende adr i nyopført fabriksejendom s. 1962, udvidet 1963, 1965 og 1966; fremstilling og reparation af kølevogne, kølekasser, sættelad, påhængsvogne, tankvogne og flyttebusser, till. specialopgaver indenf. transportsektoren, autolakereri og reparation af karrosseriskader, også eksport og import; medl. af best. f. Hjørring erhvervsråd, formd. f. Landsforeningen Dansk Arbejde's Hjørring afd., medl. af best. f. Hjørring Venstre Vælgerforening, medstifter af Junior Chambers Hjørring afd. 1965, medl. af best. 1965–67, af repræsentantskabet f. Kgl. Dansk Automobilklub, medstifter af Flyvevåbnets Soldaterforening, Vendsyssel afd. 1967 og formd. t. 1970.

Adr.: Dronningensgade 20, 9800 Hjørring.

Firma: Hjørring Maskin- og Karosserifabrik I/S, Buen 9, 9800 Hjørring.

Jensen, Jens Marinus, smedemester; f. 4/2 1898 i Grenå, søn af smedemester Søren Jensen; g. 1/5 1935 m. Karen J., f. Jensen, død; udd. h. faderen og h. smedemester M. Rasmussen, Århus 1914–18, svendebrev 1918, eksm. s. beslagsmed, hærens beslagskole 1920, overtaget faderens virksomhed 1923 (grundlagt 1848); vogn- og beslagsmedie, kunstsmedearbejde; medl. af best. f. Randers omegns Smedemesterforening s. 1938, formd. s. 1954, skuemester v. svendeprøver, medl. af Håndværksrådets repræsentantskab, af hovedbest. f. Jyllands samvirkende Smedemesterforeninger 1954–71, hovedkasserer 1958–71, tidl. medl. af best. f. tekn. skole, Randers.

Adr.: Nytorv, 8500 Grenå.

Firma: J. M. Jensen, smedemester, Nytorv, 8500 Grenå.

Jensen, Jens Mikael, smedemester; f. 2/11 1920 i Hørning, Århus amt, søn af arbejdsmd. Poul Snedker Jensen; g. 7/8 1943 m. Elsa J., f. Christiansen; udd. s. vogn- og beslagsmed h. smedemester P. Sørensen, Viby J. 1936–40, smedemester i Esby 1946–52, overtaget nuværende virksomhed 1952 (grundlagt 1902); VVS-arbejde samt oliedepot (Es-

so); medl. af Østjyllands Smedemesterforening.

Adr.: Tvenstrup, 8300 Odder.

Firma: Tvenstrup Varme- & Sanitetsforretning, Tvenstrup, 8300 Odder.

Jensen, Jens Møller, ingeniør, M. af I.; f. 9/5 1924 i Randers, søn af gårdejer Chr. Møller Jensen; g. 11/1 1949 m. Kate M. J., f. Hollesø Madsen; udd. s. tømrer i fa. Anton Nielsen og Sønner, Randers 1941–45, ingeniør fra Århus bygningsteknikum 1947, ansat i K.A.B.'s ingeniørafd., Kbhvn. 1948–51, i nuværende virksomhed 1951, overtaget samme 1957 (virksomheden grundlagt 1932); storbyggeri i Kbhvn. og omegn, bl. a. Bellahøj, Søndermarken, Grøndalslund m. fl.; medl. af Dansk VVS-Installatør Forening, kreds 1, Kbhvn.

Adr.: Dalparken 2, 2820 Gentofte.

Firma: Lindéns eftf., ingeniørforretning, Glentevej 53, 2400 Kbhvn. NV.

Jensen, Jens Skytte, fabrikant, ingeniør, M. af I.; f. 9/5 1936 i Bjerringbro, Viborg amt, søn af maskinfabrikant Jørgen Viggo Jensen; g. 19/1 1963 m. Minna Helene J., f. Jørgensen; student 1954, udd. s. maskinarbejder h. faderen 1954–58, svendebrev 1958, ingeniør fra Odense maskinteknikum 1961, gas-, vand- og sanitetseksm. 1970, ingeniør h. faderen 1961, medindehaver 1963, eneindehaver s. 1969 (virksomheden grundlagt af farfaderen 1896); smede- og maskinarbejde efter opgave, bygningssmedearbejde, reparation af automobiler, speciale: automatiske gearkasser, VVS-arbejde og projektering af fjernvarme- og oliefyrsanlæg; medl. af Randers omegns Smedemesterforening, af best. f. Landsforeningen Dansk Arbejdes lokalforening, medl. af Rotary Internatioanl, premierløjtnant af res. v. J.D.R.

Adr.: Storegade 24, 8850 Bjerringbro.

Firma: J. Viggo Jensen & Søn, maskinfabrik, 8850 Bjerringbro.

Jensen, Jens Vilhelm, smedemester, f. 25/2 1908 i Helsingør, søn af gårdejer Jens Jensen; g. 16/8 1936 m. Else J., f. Steenfeldt; udd. s. kleinsmed på Helsingør Skibsværft 1922–27, svend sst., etabl. nuværende virksomhed 1962; smede- og VVS-arbejde, speciale: central- og fjernvarmeanlæg; kasserer f. Helsingør Smedelaug s. 1970.

Adr.: Odinsvej 19, 3000 Helsingør.

Firma: J. V. Jensen, smedemester, Odinsvej 19, 3000 Helsingør.

Jensen, Jens Aage, smedemester; f. 17/3 1917 i Sønderby, Vejle amt, søn af smedemester Frederik Kristian Jensen; g. 24/10 1942 m. Inga J., f. Brundt; frekventeret Flemming efterskole 1932–33, udd. h. faderen og h. smedemester N. Chr. Jensen, Hornum 1934–38, svend bl. a. h. sidstnævnte læremester og h. smedemester Johs. Hansen, Hornsyld og Chr. Nielsens eftf., Horsens, gas- og vandmestereksm. 1949, forpagtet faderens virksomhed 1949, udvidet 1954, bortforpagtet 1959, overtaget nuværende virksomhed 1959 sm. m. kosangasdepot (grundlagt 1949); VVS-arbejde; medl. af Horsens omegns Smedemesterforening.

Adr.: Sønderby, 8700 Horsens.

Firma: Sønderby Kosangasdepot, Sønderby, 8700 Horsens.

Jensen, Johannes, driftsleder; f. 10/4 1946 i Velling, Ringkøbing amt; udd. s. maskinarbejder h. fabrikant Jens Lydersen, Lem 1963–67, salgskonsulent sst. 1967–69, driftsleder s. 1969 (virksomheden grundlagt s. å.), på nuværende adr. s. 1971; fremstilling af kornkontainere, frontlæssere, frontbeskyttere og kantpressere, till. svejsearbejde.

Adr.: Velling, 6940 Lem St.

Firma: Hydromann A/S, 6940 Lem St.

Jensen, Johannes Lønnerup, smedemester; f. 26/4 1925 i Rettrup, Viborg amt, søn af smedemester Jens P. Jensen; g. 4/7 1952 m. Enna L. J., f. Sørensen; udd. s. vogn- og beslagsmed h. smedemester S. Pedersen, Skjold 1942–46, VVS-eksm. 1962, svend bl. a. h. læremesteren og h. smedemester Albrechtsen, Sejet, indehaver af smedeforretning i Boller 1951–64, i Rødding 1964, svend fl. steder 1964–66, reetabl. på nuværende adr. 1966; smede- og maskinarbejde efter opgave, autoreparation, forhandling og reparation af landbrugsmaskiner og -redskaber samt traktorer, VVS-arbejde, BP-service og forhandling af brændselsolie; medl. af Horsens omegns Smedemesterforening; hobby: lystfiskeri.



J. S. Jensen
fabrikant, ingeniør, M. af I.
Bjerrumgård

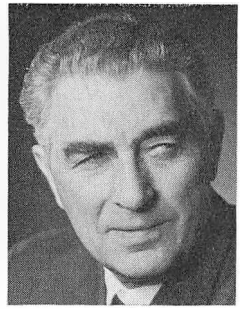

J. V. Jensen
smedemester
Helsingør

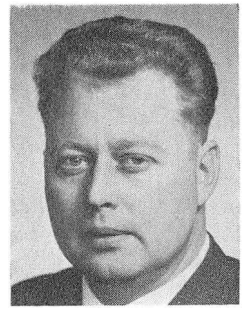

J. Jensen
VVS-installatør
Horsens

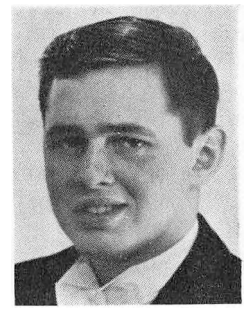

J. J. Jensen
smedemester
Kongerslev

Adr.: S. Vissing, 8740 Brædstrup.
Firma: Sønder Vissing Smede- og Maskinforretning, S. Vissing, 8740 Brædstrup.

Jensen, John, VVS-installatør; f. 6/4 1936 i Horsens, søn af smedemester Egon Jensen; g. 30/11 1957 m. Irma J., f. Lindquist; udd. s. blikkenslager og rørlægger i ingeniørfa. K. Kock, Horsens 1950–55, svendebrev 1955, svend bl. a. h. blikkenslagermestrene S. Walther, Brdr. Sørensen og i fa. Paasch & Silkeborg, alle Horsens, gas-, vand- og sanitetseksm. 1961, etabl. nuværende virksomhed 1960, udvidet på nuværende adr. s. å.; bly- og VVS-arbejde, parcelhusbyggeri f. egen regning, medvirket bl. a. v. idrætspark, statsskole, boligbyggeri, Hede Nielsens Fabrikker, Kirks Telefonfabrikker, Nissens Møbelfabrik m. fl., alle Horsens samt børnehave i Solbjerg; medl. af Dansk VVS-Installatør Forening, kreds 15, Østjyden; hobby: jagt.
Adr.: Teglvænget 7, 8700 Horsens.
Firma: John Jensen, VVS-installatør, Vestergade 44, 8700 Horsens.

Jensen, John Hugo, VVS-installatør; f. 10/2 1937 i Jystrup, Vestsjællands amt, søn af mejeriejer Poul Jensen; g. 27/8 1960 m. Ammy J., f. Nielsen; udd. s. maskinsmed h. smedemester Knud Frandsen, Kirkebjerg 1952–56, svend sst., gas- og vandmestereksm, Kbhvn. 1965, svend og reparatør i fa. C. C. Hansen, Roskilde og i fa. H. Hoffmann & Sønner, etabl. nuværende virksomhed 1962; smede- og maskinarbejde efter opgave, kobberarbejde og VVS-arbejde; medl. af Dansk VVS-Installatør Forening, kreds 3 A, Kbhvn.s amt, formd. f. HIK, Hedehusene og medl. af best. f. Hedehusene-hallen.
Adr.: Lyngmosen 18, 2640 Hedehusene.
Firma: John Jensen, VVS-installatør, Rundager 17, 2640 Hedehusene.

Jensen, Jørgen, VVS-installatør; f. 20/4 1936 i Hillerød, søn af blikkenslagermester Aage Jensen; g. 17/5 1958 m. Inga J., f. Hansen; udd. h. faderen 1950–55, VVS-eksm., Kbhvn. 1968, svend h. faderen, medindehaver 1968 (virksomheden grundlagt 1940), overtaget virksomheden 1971; kobber- og skiferarbejde samt VVS-arbejde; medl. af Dansk VVS-Installatør Forening, kreds 2, Frederiksborg.
Adr.: Skovledet 29, 3400 Hillerød.
Firma: Aage Jensen & Søn, VVS-installationsfirma, Håndværkervænget 4, 3400 Hillerød.

Jensen, Jørgen, smedemester; f. 24/4 1940 i Stenderup, Sønderjyllands amt, søn af smedemester Hans Jensen; g. 4/3 1961 m. Annelise J., f. Brejning; udd. s. vogn- og beslagsmed h. smedemester Peter Holst, Fole 1954–58, svendebrev 1958, svend h. smedemester Peter Jørgensen, Sønderborg 1958–60 og 61–64, i fa. Robert Nellemann, Randers 1960–61, medindehaver i faderens virksomhed s. 1964, eneindehaver s. 1971; smede- og maskinarbejde efter opgave, forhandling og reparation af landbrugsmaskiner og traktorer, speciale: Leyland traktorer, till. VVS-arbejde;

medl. af Haderslev Vesteramts Smedemesterforening.

Adr.: Stenderup, 6630 Rødding.

Firma: Stenderup Maskinforretning, Stenderup, 6630 Rødding.

Jensen, Jørgen Bodholt, direktør; f. 8/12 1932 i Silkeborg, søn af grosserer Chr. Bodholt Jensen; g. 11/7 1959 m. Agnete J., f. Brock; realeksm. 1950, handelsudd. h. faderen og i fa. Asger Mathiasen, Nykøbing M. 1950–53, studieophold i Tyskland 1955–56, i England 1956–57, højere handelseksm., Den jydske Handelshøjskole, Århus 1959, prokurist h. faderen s. å., overtaget virksomheden 1966 (grundlagt 1879, omdannet t. aktieselskab 1944), udvidet m. lagerhal 1962 og 1965; forhandling af centralvarme- og sanitetsartikler, jern, stål, værktøj og landbrugsmaskiner; medl. af Rørforeningen, Metalforeningen, af best. f. Foreningen af Olieforhandlere af 1968, af best. f. Foreningen af Købmænd i Jern- og Stålbranchen i Jylland, af best. f. Dansk Autoværn A/S s. 1971, af repræsentantskabet f. Jydske Bank s. 1969.

Adr.: Sølystvej 130, 8600 Silkeborg.

Firma: Jern- & Stålgården A/S, Nygade 20–24, 8600 Silkeborg.

Jensen, Jørgen Kjær, VVS-installatør; f. 25/4 1942 i Nykøbing M., søn af porcelænsdrejer Kaj Lykke Jensen; g. 22/10 1966 m. Kirsten J., f. Jørgensen; udd. h. blikkenslagermester Niels Sørensen, Skævinge 1956–61, VVS-eksm. 1969, svend h. blikkenslagermester Aage Larsen, Hillerød, etabl. nuværende virksomhed 1966; kleinsmedearbejde, kobber- og skiferarbejde, VVS-arbejde; medl. af Dansk VVS-Installatør Forening, kreds 2, Frederiksborg.

Adr.: Amalievej 26, 3330 Gørløse.

Firma: Jørgen Kjær Jensen, VVS-installatør, Sportsvej 2, 3330 Gørløse.

Jensen, Jørgen Lund, ingeniør, M. af I.; f. 13/11 1939 i Århus, søn af skoleinspektør Søren Georg Jensen; g. 31/8 1963 m. kontorass. Annelise L. J., f. Mortensen; udd. h. tømrermester Chresten Jacobsen, Randers 1957–61, ingeniør fra Horsens bygningsteknikum 1963, hjemsendt s. løjtnant 1965, ingeniør i nuværende virksomhed s. 1965; brobygning og betonarbejde; medl. af Entreprenørforeningen.

Adr.: Anlægsvej 9, 4171 Glumsø.

Firma: C. C. Brun A/S, entreprenørfirma, Ll. Skullerupgård, 4160 Herlufmagle.

Jensen, Jørgen P., VVS-installatør; f. 21/1 1937 i Nykøbing M.; g. m. Bodil J., f. Østergaard Jensen; udd. h. smedemester Peter Dam, Sejerslev 1954–59, svend bl. a. på Nykøbing M. Jernstøberi og h. blikkenslagermester Emil Rasmussen, Herning, gas- og vandmestereksm., Århus 1966, etabl. nuværende virksomhed 1967; VVS-arbejde; medl. af Dansk VVS-Installatør Forening, kreds 13, Midtjyden; hobby: jagt.

Adr.: Svanevej 13, 7400 Herning.

Firma: Jørgen P. Jensen, VVS-installatør, Svanevej 13, 7400 Herning.

Jensen, Jørn Juul, smedemester; f. 29/11 1946 på Frbg., søn af dyrlæge Jens Juul Jensen; g. 20/2 1966 m. Elli J. J., f. Sørensen; udd. h. smedemster Otto Petersen, Askildrup 1962–66, svend 1966–68, etabl. nuværende virksomhed 1968; smede- og maskinarbejde, forhandling og reparation af landbrugsmaskiner, VVS-arbejde, speciale: fremstilling af båse t. typesvinestalde, till. Uno-X service; medl. af Østhimmerlands Smedemesterforening.

Adr.: Skibsted, 9293 Kongerslev.

Firma: Jørn Juul Jensen, smedemester, Skibsted 9293 Kongerslev.

Jensen, Jørn Munch, direktør; f. 10/6 1932 i Rønne, søn af direktør, maskinfabrikant Ejnar Jensen; udd. s. maskinarbejder h. faderen og i A/S Thomas Ths. Sabroe, Århus 1947–51, eksm. fra Niels Brocks Handelsskole 1954, disponent h. faderen 1954, medindehaver s. 1967, virksomheden samtidig omdannet t. aktieselskab (grundlagt 1937), udvidet m. datterselskaber i Gent, Fort Lauterdale (Florida) og Toronto; installation af centralvarme og oliefyr (hoveddepot f. Oilomatic-, Gilbarco- og Esso-oliefyr), fremstilling af frysebakker og -rammer t. frysning af fødevarer, eneforhandler af Sabroe køleanlæg og Ivo køleanlæg, till. forhandling af maskiner t. erhvervsvaskerier, hospitalsudstyr og transportmateriel; medl. af Foreningen af Fa-

brikanter i Jernindustrien i Provinserne, medl. af best. f. Ejnar Jensen & Søn A/S m. datterselskaber, formd. f. best. f. Bornholms Maskinfabrik A/S, medindehaver i Frazer Laundry System, medl. af Rotary International.

Adr.: Vlanderne 5, Gent, Belgien.

Jensen, Jørn Vissing, ingeniør, M. af I.; f. 7/7 1937 i Give, søn af fabrikant Kristen Jensen; g. 31/10 1959 m. Alice V. J., f. Petersen; udd. s. maskinarbejder i I/S Hydrallico, Odder 1953–57, frekventeret Århus Maskinteknikum 1955–57, maskinarbejder i A/S Frichs, Århus 1959–60, reparatør i A/S Singer, Århus 1960–62, maskinarbejder h. faderen 1962–64, ingeniør fra Århus Maskinteknikum 1967, ingeniør i A/S S.C. Sørensen, Randers 1967–68, overtaget faderens virksomhed 1968 (grundlagt ca. 1942, på nuværende adr. i egen nyopført ejendom s. 1968 u. nuværende firmanavn); massefremstilling af halvfabrikata t. møbel- og maskinindustrien; medl. af Centralforeningen for Smedemestre i Jylland.

Adr.: Mejsevej 19, 8300 Odder.

Firma: Kibo Ingeniørfirma, Højmarksvej, 8300 Odder.

Jensen, K., smedemester; medl. af Centralforeningen for Smedemestre i Østifterne.

Firma: V. Corfitzen & K. Jensen, smedefirma, Vinkelvej 10, 5700 Svendborg.

Jensen, Kai, VVS-installatør; f. 24/1 1920 i Helsingør, søn af fyrbøder Axel Jensen; udd. h. blikkenslagermester Poul B. Poulsen, Helsingør, svend bl. a. sst., etabl. nuværende virksomhed 1951; VVS-arbejde; medl. af Dansk VVS-Installatør Forening, kreds 2, Frederiksborg.

Adr.: I. L. Tvedes Vej 3, 3000 Helsingør.

Firma: Kai Jensen, VVS-installatør, I. L. Tvedes Vej 3, 3000 Helsingør.

Jensen, Kai Benny, smedemester; f. 14/10 1939 i Røsnæs, Vestsjællands amt, søn af gårdejer Aage Jensen; g. 30/6 1962 m. Jytte J., f. Hansen; indt. 1958 beskæftiget v. landbrug, udd. s. maskinarbejder i A/S Bukh Maskinfabrik, Kalundborg 1958–62, svendeprøve: veludført, svend i fa. Christensen & Westberg, Kalundborg og h. VVS-installatør Kjeld Simonsen, Esbjerg, etabl. s. smedemester i Kalundborg 1967–68, repræsentant i A/S Shell 1968–69, reetabl. på nuværende adr. 1970; parcelhusbyggeri incl. VVS-arbejde, till. forhandling af foder- og rensevognen DOZA; medl. af Nordvestsjællands Smedemesterforening.

Adr.: Sandbjergvej, Rørby, 4400 Kalundborg.

Firma: DOZA, Rørby, 4400 Kalundborg.

Jensen, Kai Bent, driftsleder; f. 24/1 1940 i Kbhvn., søn af direktør G. Jensen; g. 5/9 1962 m. Lone J., f. Andersen-Hega; udd. s. smed h. faderen 1956–60, svendeprøve: veludført, praktikant i Tyskland 1961–62, svend h. faderen, driftsleder sst. s. 1966 (virksomheden grundlagt 1942); fremstilling af drejede artikler bl. a. t. bygningsindustrien, underleverandør t. industrivirksomheder; medl. af Foreningen af Smede- og Maskinvirksomheder i København, formd. f. best. f. Valby Værkstedsby, Valby II.

Adr.: Årøjel 38, 2670 Greve Strand.

Firma: Maskinfabrikken Automa, Værkstedsvej 11, 2500 Valby.

Jensen, Kai Wieland, smedemester; f. 5/7 1917 i Fårevejle, Vestsjællands amt, søn af arbejdsmd. Albert Jensen; g. 7/9 1941 m. Else W. J., f. Petersen; udd. s. maskinarbejder på Holbæk Motorfabrik 1933–37, svend bl. a. i A/S Burmeister & Wain, Kbhvn. og Motorfabrikken Bukh, Kalundborg, etabl. nuværende virksomhed 1947; forhandling og reparation af landbrugsmaskiner, speciale: fremstilling af landbrugsvogne; medl. af Nordvestsjællands Smedemesterforening.

Adr.: 4540 Fårevejle St.

Firma: Wieland Jensen, maskinværksted, 4540 Fårevejle St.

Jensen, Kaj, VVS-installatør; f. 26/9 1937 i Nibe, søn af smedemester Chr. Jensen; g. 1964 m. Margit J., f. Poulsen; udd. h. faderen 1952–56, VVS-eksm. 1969, svend h. smedemester Sv. Søndergaard, Aså 1958–59, h. VVS-installatører Olsen & Christensen, Frederikshavn 1959–61, på Brdr. Mortensens Skibsbyggeri, Frederikshavn 1961–63, h. faderen

s. 1963, medindehaver s. 1968 (virksomheden grundlagt ca. 1870); smede- og maskinarbejde, forhandling og reparation af landbrugsmaskiner og -redskaber, fremstilling af stålkonstruktioner efter opgave samt VVS-arbejde og installation af oliefyr; medl. af Kjær Herreds Smedemesterforening, af best. f. V. Hassing vandværk, tilsynsførende f. samme.

Adr.: Hovedgaden, V. Hassing, 9310 Vodskov.

Firma: V. Hassing Maskinværksted, Chr. Jensen & Søn, V. Hassing, 9310 Vodskov.

Jensen, Kaj Eli Gunnar, smedemester; f. 14/7 1918 på Frbg., søn af lagerforvalter Carl Jensen; g. 22/12 1945 m. Irma J., f. Olsen; udd. s. kedelsmed og rørlægger i fa. Reck's Opvarmnings Kompagni, Kbhvn. 1932–37, svend bl. a. i fa. K. A. Hartmann og A/S Titan, Kbhvn., maskinass. i rederiet DDPA, rejsemontør og værkfører på lærestedet, etabl. nuværende virksomhed 1969 sm. m. smedemester Harry Jørgensen, virksomheden etabl. s. interessentskab; fremstilling af centralvarmekedler, speciale: svejsearbejde; medl. af Sdr. Birks Smedemesterforening.

Adr.: Arildsgård 26, 2700 Brønshøj.

Firma: All-Svejs I/S, Mandholmen 11, 2650 Hvidovre.

Jensen, Kaj Viggo, smedemester, gas- og vandmester; f. 2/5 1910 i Gelsted, Fyns amt, søn af piskemager Rs. Jensen; udd. s. kleinsmed i Odense 1924–29, gas-, vand- og sanitetseksm. 1944, etabl. nuværende virksomhed 1945; smede- og maskinarbejde efter opgave, VVS-arbejde; medl. af best. f. Odense Smedelaug s. 1959, f. Odense Varme-, Gas- og Vandmesterforening.

Adr.: Skt. Knuds Gade 16, 5000 Odense.

Firma: K. V. Jensen, smedemester, gas- og vandmester, Skt. Knudsgade 16, 5000 Odense.

Jensen, Karl Christian, fabrikant; f. 6/8 1935 i Stauning, Ringkøbing amt; g. 1961 m. Elisabeth J., f. Øllgaard; udd. h. svigerfaderen, smedemester Chr. Øllgaard, Lem 1951–55, maskinmestereksm., driftsleder h. fabrikant Alfred Priess, Vinderup 1962–69, etabl. nuværende virksomhed 1969, på nuværende adr. i egen nyopført ejendom 1971; fremstilling af højspændingsarmatur og gittermasker, specialopgaver efter opgave; medl. af Jyllands samvirkende Smedemesterforeninger.

Adr.: H. S. Hansens Vej 2, 6940 Lem St.

Firma: Lem Stål-Industri, Tømrervej 14, 6900 Skjern.

Jensen, Karl K., VVS-installatør; medl. af Dansk VVS-Installatør Forening, kreds 1, Kbhvn.

Firma: Karl K. Jensen, VVS-installatør, Gammel Jernbanevej 5, 2500 Valby.

Jensen, Karl Peter, smedemester; f. 28/2 1926 i Skov-Hastrup, Roskilde amt, søn af smedemester Jens Ludv. Jensen; g. 27/9 1958 m. Anne-Lise Hyveled J., f. Olsen; udd. s. vogn- og beslagsmed h. faderen 1940–45, svend sst., medindehaver 1956, eneindehaver s. 1964 (virksomheden grundlagt af oldefaderen 1846); smede- og maskinarbejde efter opgave, reparationsarbejde, VVS-arbejde; medl. af Gl. Roskilde amts Smedemesterforening, kasserer f. Skov-Hastrup vandværk, lokal brandfoged s. 1954.

Adr.: Skov-Hastrup, 4330 Hvalsø.

Firma: Karl P. Jensen, smedemester, Skov-Hastrup, 4330 Hvalsø.

Jensen, Keld, maskinfabrikant; f. 8/4 1923 i Kbhvn.; udd. s. værktøjsmager i fa. K. A. Hartmann, Kbhvn. 1937–42, svend sst., etabl. nuværende virksomhed 1948; fremstilling af form-, snit- og stanseværktøj; medl. af Foreningen af Smede- og Maskinvirksomheder i København.

Adr.: H. J. Holsts Vej 18, 2610 Rødovre.

Firma: Keld Jensen, værktøjs- og maskinfabrik, H. J. Holsts Vej 18, 2610 Rødovre.

Jensen, Kent Henri, VVS-installatør; f. 6/9 1943 i Odense, søn af maler Peter M. Jensen; g. 13/4 1967 m. Kirsten J., f. Mikkelsen; udd. i blikkenslagerfa. B. Berndorff Bendtsen, Kbhvn. 1959–64, svendeprøve: veludført, gas- og vandmestereksm. 1968, svend bl. a. h. læremesteren og i nuværende virksomhed, mestersvend sst. 1966, mester s. 1968 (virksomheden grundlagt 1900); VVS-arbejde, medvirket bl. a. v. Steno apoteket, Kbhvn.

samt boligbyggeri; medl. af Dansk VVS-Installatør Forening, kreds 1, Kbhvn.

Adr.: Marathonvej 6, 2300 Kbhvn. S.

Firma: H. Mikkelsen VVS, Kongovej 7, 2300 Kbhvn. S.

Jensen, Kjeld Hans, fabrikant; f. 23/12 1924 i Kbhvn., søn af fabrikant Hans Jensen; g. 5/7 1947 m. Gudrun J., f. Andersen; udd. s. maskinarbejder h. faderen 1939–43, maskinisteksm. 1945, svend sst., medindehaver 1950, eneindehaver s. 1970, på nuværende adr. s. 1972; fremstilling af cylindersmøreapparater t. dieselmotorer og røremaskiner, eksport t. Europa og oversøiske lande.

Adr.: Skellet, 9560 Hadsund.

Firma: Hans Jensens Maskinfabrik, Smedevænget 3, 9560 Hadsund.

Jensen, Kjeld Laurits, smedemester; f. 1/8 1932 i Kværkeby, Vestsjællands amt, søn af parcellist Gunnar Jensen; g. 6/12 1958 m. Else J., f. Olsen; udd. h. smedemester Vilh. Hansen, Ubby 1947–51, svendeprøve: veludført, svend bl. a. på Ringsted Karosserifabrik og h. smedemester Axel Christensen, Hagested, overtaget nuværende virksomhed 1970; smede- og maskinarbejde, fremstilling af jernkonstruktioner, kornsiloer og lastvognsbeslag, gelænderarbejde, forhandling og reparation af landbrugsmaskiner og cykler; medl. af Nordvestsjællands Smedemesterforening.

Adr.: Hagested, 4531 Mårsø.

Firma: Hagested Smede- og Maskinværksted, Hagested, 4531 Mårsø.

Jensen, Kjeld Nordahl, smedemester; f. 16/4 1948 i Hansted, Århus amt, søn af arbejdsmd. Holger Viggo Jensen; bud og arbejdsdreng h. smedemester Martin Nielsen, Lund og på Rugballegård Maskinfabrik 1959–63, udd. s. vogn- og beslagsmed h. førstnævnte 1963–68, svend sst., frekventeret kurser, forpagtet læremesterens virksomhed 1971 (grundlagt s. bysmedie 1891); smede- og maskinarbejde efter opgave, forhandling og reparation af landbrugsmaskiner og -redskaber samt VVS-arbejde; medl. af Horsens omegns Smedemesterforening.

Adr.: Jernbanegade 3, Lund, 8700 Horsens.

Firma: Lund Smede- og Maskinforretning, Jernbanegade 3, Lund, 8700 Horsens.

Jensen, Kjeld Werner, direktør, ingeniør, M. af I.; f. 24/8 1930 i Bindslev, Nordjyllands amt; g. 19/5 1956 m. Else J., f. Dam-Andersen; udd. s. automekaniker 1945–50, ingeniør fra Odense maskinteknikum 1954, ingeniør i Pedershaab Maskinfabrik A/S, Brønderslev 1956–57, på Uggerbys Maskinfabrik, Brønderslev 1957–59, etabl. nuværende virksomhed 1959; fremstilling af hydrauliske læsse- og gravemaskiner, også eksport, salgs- og serviceafd. på Sjælland og Fyn samt i Sønderjylland; medl. af Foreningen af Fabrikanter i Jernindustrien i Provinserne.

Adr.: Banebakken 89, 9530 Støvring.

Firma: A/S Hydrema, 9530 Støvring.

Jensen, Knud, smedemester.

Firma: Knud Jensen, smedemester, Sallevvej 1, 4622 Havdrup.

Jensen, Knud, gas- og vandmester; f. 25/3 1911 i Hinnerup, Århus amt, søn af portør Alvin Jensen; g. 15/11 1933 m. Anna Marie J., f. Christensen; udd. s. maskinarbejder i A/S Bruun & Sørensen, Århus, gas-, vand- og sanitetseksm., Århus 1946, svend på lærestedet, driftsleder sst., etabl. nuværende virksomhed 1960, till. indehaver af KAFA garageanlægget samme adr.; smede- og maskinarbejde efter opgave samt VVS-arbejde; medl. af Aarhus Gas- og Vandmesterforening.

Adr.: F. G. E. Rostrups Vej 8 A, 8000 Århus C.

Firma: Knud Jensen, gas- og vandmester, Karupvej 7, 8000 Århus C.

Jensen, Knud, smedemester; f. 17/4 1924 i Odense, søn af smedemester Willy Jensen; g. 12/4 1952 m. Ellen Margrethe J., f. Larsen; udd. s. vogn- og beslagsmed h. smedemester Carl Jensen, Odense 1940–44, svend bl. a. sst., h. smedemester Banke, Odense og på Odense Staalskibsværft, overtaget faderens virksomhed 1949, på nuværende adr. s. 1963; beslagsmedie, speciale: ride-, trav- og galopheste, till. reparation af sulkyer; medl. af Centralforeningen for Smedemestre i Østifterne; hobby: hestesport.

Adr.: Væddeløbsvej, 5250 Fruens Bøge.

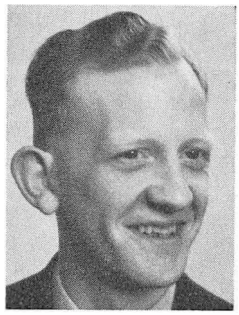

K. P. Jensen
smedemester
Skov-Hastrup, Hvalsø

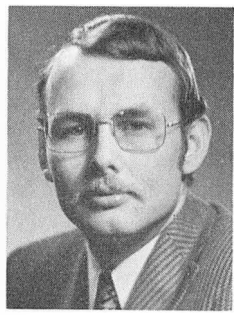

K. H. Jensen
VVS-installatør
Kbhvn. S.

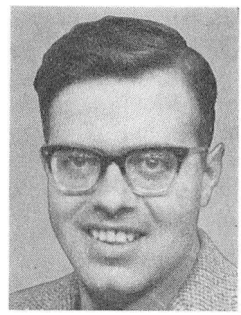

K. V. Jensen
smedemester
Hornum, Hornsyld

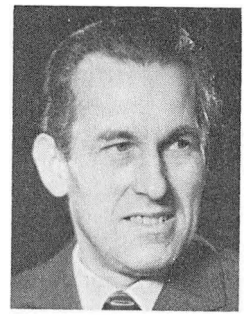

K. H. Jensen
smedemester
Højelt, Græsted

Firma: Knud Jensen, smedemester, Væddeløbsvej, 5250 Fruens Bøge.

Jensen, Knud, forretningsfører; f. 10/2 1925 i S. Asmindrup, Vestsjællands amt, søn af landmd. Kristian Jensen; g. 3/11 1951 m. Birthe J., f. Hansen; udd. s. maskinarbejder på Kvanløse Maskinfabrik 1939–44, svendeprøve: veludført, svend sst. 1944–45, v. Royal Army Service Corps 1946–48, værkfører på Maskinfabrikken Landsperg A/S, Holbæk 1948–49, montør i nuværende virksomhed, Kbhvn. 1949–53, værkfører sst. 1953–55, servicechef 1955–65, forretningsfører f. Ringsted afd. s. 1965; forhandling og reparation af landbrugsmaskiner, industrimaskiner og lastbiler; medl. af Foreningen af Fabrikanter i Jernindustrien i Provinserne og af Dansk Maskinhandlerforening.

Adr.: Hybenvej 35, 4100 Ringsted.

Firma: A/S International Harvester Company, Tranevej, 4100 Ringsted.

Jensen, Knud Bøtker, VVS-installatør; f. 14/8 1926 i Børkop, Vejle amt, søn af VVS-installatør Henry Laur. Jensen; g. 30/3 1957 m. Ruth Ørgaard J., f. Nielsen; udd. h. blikkenslagermester H. C. Køng, Kolding 1941–45, frekventeret Brandbjerg Håndværkerhøjskole 1950–51, svend fl. steder, medindehaver i faderens virksomhed s. 1954 (grundlagt 1923); kobber- og skiferarbejde og VVS-arbejde, depot f. Kosangas; medl. af Dansk VVS-Installatør Forening, kreds 15, Østjyden, af best. f. Brandbjerg Håndværkerhøjskole 1957–67, f. Børkop Håndværkerforening 1957–61, af best. f. Brandbjerg Håndværkerhøjskoles elevforening 1952–53, f. Konservativ Ungdom 1956–59.

Adr.: Ågade 2, 7080 Børkop.

Firma: Børkop Blikkenslagerforretning, Ågade 2, 7080 Børkop.

Jensen, Knud Hugo, VVS-installatør; f. 30/3 1928 i Nørager, Århus amt, søn af dræningsmester Jens Jensen; g. 1/6 1952 m. Dagny J., f. Andersen; udd. s. vogn- og beslagsmed h. smedemester H. C. Jensen, Vivild 1943–47, svend bl. a. i A/S Scandia, Randers og i blikkenslagerfa. Mogensen & Rasmussen, Randers, gas-, vand- og sanitetseksm. 1962, etabl. nuværende virksomhed 1965, på nuværende adr. i egen nyopført ejendom s. 1969; VVS-arbejde, forhandling og installation af badstuer og swimmingpools, distriktsforhandler f. Hess' klimaanlæg, depot f. Shell flaskegas; medl. af Centralforeningen for Smedemestre i Jylland, kasserer f. den lokale gas- og vandmesterforening s. 1968, håndværkernes repræsentant i helårsbeskæftigelsesudvalget, faglærer v. Jydsk Teknologisk Institut, Århus 1963–65; hobby: jagt.

Adr.: Hadsundvej 170, 8900 Randers.

Firma: Rørsmeden, Hadsundvej 170, 8900 Randers.

Jensen, Knud Linnebjerg, smedemester; f. 5/5 1928 i Sunds, Ringkøbing amt, søn af handelsmd. Jacob Jensen; g. 4/10 1953 m. Ketty J., f. Madsen; udd. h. smedemestrene Frede Jensen, Karstoft og Winderslev, Hammerum 1948–51, frekventeret Ollerup Hånd-

værkerskole, svend h. sidstnævnte læremester, overtaget virksomheden 1959; smede- og maskinarbejde efter opgave, forhandling og reparation af landbrugsmaskiner samt VVS-arbejde; medl. af Ringkøbing amts Smedemesterforening.

Firma: Hammerum Smede- og Maskinforretning, Søndergade 20, 7420 Hammerum.

Jensen, Knud Verner, smedemester; f. 2/1 1934 i Bodum, Åbenrå amt, søn af smedemester Laur. Harald Jensen; udd. s. smed og maskinarbejder h. smedemestrene A. Andersen, Vejlby, Th. Larsen, Nimtofte og h. mekanikermester E. Juul, Fjellerup 1950–55, svendebrev 1955, frekventeret kurser, svend h. faderen 1955–68, overtaget virksomheden 1968 (grundlagt 1877); smede- og maskinarbejde efter opgave, forhandling og reparation af landbrugsmaskiner og -redskaber og traktorer samt VVS-arbejde, fremstilling af håndkobling t. traktorer (eget patent); medl. af Horsens omegns Smedemesterforening, af best. f. Skakklubben 1950 s. 1966, brandsvend 1964–68.

Adr.: Hornum, 8783 Hornsyld.

Firma: Hornum Smede- og Maskinforretning, Hornum, 8783 Hornsyld.

Jensen, Kristen, smedemester; f. 18/11 1906 i Hellum, Nordjyllands amt, søn af smedemester Jacob Jensen; g. 15/2 1942 m. Kirstine J., f. Andersen; udd. s. vogn- og beslagsmed h. faderen 1920–23, frekventeret Teknologisk Institut, Kbhvn. 1930, overtaget nuværende virksomhed 1941; vogn- og beslagsmedie, smede- og maskinarbejde efter opgave, forhandling og reparation af landbrugsmaskiner og traktorer, VVS-arbejde, depot og forhandling af flaskegas m. tilbehør; medl. af Østhimmerlands Smedemesterforening.

Adr.: Astrup, 9510 Arden.

Firma: Astrup Smede- og Maskinforretning, Astrup, 9510 Arden.

Jensen, Kristen Holger, smedemester; f. 9/6 1926 i Jørlunde, Frederiksborg amt, søn af gårdejer Holger Jensen; g. 11/3 1949 m. Esther J., f. Jensen; udd. s. vogn- og beslagsmed h. smedemester Juul, Skenkelsø 1940–45, svend sst., h. smedemester Harald Petersen, Uvelse og på David Madsens Maskinfabrik, Roskilde, egen smedeforretning i Højelt 1949–56, værkfører i fa. Bohn Jensen, Hillerød 1956–70, reetabl. på samme adr. 1970; smede- og maskinarbejde efter opgave og reparation af landbrugsmaskiner; medl. af Nordsjællands Smedemesterforening.

Adr.: Græstedvej 9, Højelt, 3230 Græsted.

Firma: Højelt Maskinværksted, Græstedvej 9, Højelt, 3230 Græsted.

Jensen, Kristian, smedemester; f. 26/2 1912 i Ørum, Nordjyllands amt; udd. s. vogn- og beslagsmed h. smedemester Jens Nielsen, Hjallerup 1928–32, svend bl. a. i Ulsted og på Aalborg Skibsværft A/S, etabl. nuværende virksomhed 1948; smede- og maskinarbejde efter opgave, forhandling og reparation af landbrugsmaskiner, traktorer og redskaber; medl. af Kjær Herreds Smedemesterforening.

Adr.: Ø. Hassing, 9362 Gandrup.

Firma: Øster Hassing Smede- og Maskinværksted, Ø. Hassing, 9362 Gandrup.

Jensen, Kristian Frederik, VVS-installatør; f. 29/8 1935 i Udby Vestsjællands amt, søn af gårdejer Anders Jensen; g. 16/4 1960 m. Bente J., f. Hansen; udd. s. vogn- og beslagsmed h. smedemester Leif Henriksen, Udby 1951–55, gas- og vandmestereksm., Kbhvn. 1960, svend fl. steder, etabl. nuværende virksomhed 1960, på nuværende adr. s. 1965; VVS-arbejde; medl. af Dansk VVS-Installatør Forening, kreds 2, Frederiksborg.

Adr.: Nordvænget 2, 3450 Allerød.

Firma: Kristian Jensen, VVS-installatør, Rypevang 2, 3450 Allerød.

Jensen, Kristian Peter, VVS-installatør; f. 30/8 1940 i Vust, Viborg amt, søn af smedemester J. Kr. Jensen; g. 28/5 1966 m. Kaja J., f. Jacobsen; udd. s. vogn- og beslagsmed h. smedemester Kristian Kiib, V. Thorup 1956–60, svend h. gas- og vandmester Vagn Christensen, Svendborg, gas- og vandmestereksm. 1968, etabl. nuværende virksomhed s. å.; smedearbejde efter opgave, bygningsarbejde og VVS-arbejde; kasserer f. Svendborg Smedelaug og Svendborg Rør- og Sanitetslaug.

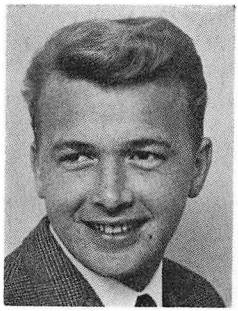

K. P. Jensen
VVS-installatør
Svendborg

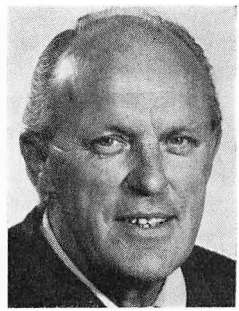

K. G. K. Jensen
VVS-installatør
Vejle



L. C. Jensen
VVS-installatør
Rødovre

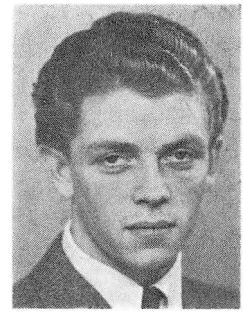

L. I. Jensen
smedemester
Gislinge

Adr.: Søkrogen 1, 5700 Svendborg.
Firma: Kristian P. Jensen, VVS-installatør, Søkrogen 1, 5700 Svendborg.

Jensen, Kurt, VVS-installatør; f. 14/5 1937 i Randers, søn af blikkenslagermester Knud Martin Jensen; g. 9/4 1960 m. Sonja J., f. Pedersen; udd. h. farfaderen og h. faderen 1953–58, svendeprøve m. ros, medindehaver 1958, gas- og vandmestereksm., Århus 1959, overtaget virksomheden 1964 (grundlagt 1911), på nuværende adr. i nyopført fabriks-, lager- og kontorbygning s. 1967; smede- og maskinarbejde efter opgave, VVS-arbejde; medl. af Dansk VVS-Installatør Forening, kreds 11, Kronjyden.
Adr.: Middelbovej 14, 8900 Randers.
Firma: Kurt Jensen, VVS-installatør, Haraldsvej 18, 8900 Randers.

Jensen, Kurt, salgskonsulent; f. 18/4 1940; g. 4/10 1962 m. Jonna J., f. Olsen; handelsudd., salgskonsulent i svigerfaderens, fabrikant Ernst Olsens virksomhed (virksomheden grundlagt 1962); fremstilling og forhandling af vandfiltre.
Adr.: Blåhøj, 7330 Brande.
Firma: Blåhøj Vandfilterfabrik, Blåhøj, 7330 Brande.

Jensen, Kurt Arne, afdelingsformd.; f. 19/1 1920 i Kbhvn.; g. 18/12 1943 m. Iris J., f. Jensen; ansat på Dansk Skrivemaskinefabrik, Kbhvn. 1936, tillidsmand på arbejdspladsen 1942, ass. i forbundet 1947 (i kassererkontoret 1947–54, i statistisk afd. 1954–57, sekr. 1957–60), forbundets næstformd. 1960, afdelingsformd. s. 1963; medstifter af den fagl. brancheklub, studiekredsleder i A.O.F.
Adr.: Mynstersvej 4, 1827 Kbhvn. V.
Organisation; Fabrik- og Specialarbejdernes Forbund, Mynstersvej 4, 1827 Kbhvn. V.

Jensen, Kurt Gustav Kresten, VVS-installatør; f. 28/4 1913 i Kbhvn., søn af blikkenslagermester Jul. Jensen; g. 10/11 1934 m. Magda J., f. Andersen; udd. h. faderen og i fa. Carl Hansen, Vejle 1927–31, svendebrev 1931, frekventeret Teknologisk Institut, Kbhvn. 1934, gas-, vand- og sanitetseksm. 1940, svend bl. a. h. faderen, medindehaver 1935 (virksomheden grundlagt 1916), overtaget virksomheden 1949 sm. m. broderen Mogens Jensen, på nuværende adr. s. 1962; skifer- og VVS-arbejde samt detailsalg af VVS-artikler, medvirket bl. a. v. boligbyggeri i Vejle; medl. af Dansk VVS-Installatør Forening, kreds 15, Østjyden, kasserer f. sejlklubben Neptun; hobby: sejlsport.
Adr.: Jernbanegade 14, 7100 Vejle.
Firma: Jul. Jensen & Sønner, VVS-installationsfirma, Kalkbrænderivej, 7100 Vejle.

Jensen, Lars Christoffer, VVS-installatør; f. 18/12 1912 i Ålborg, søn af blikkenslagermester Louis C. Jensen; g. m. Dagny J., f. Hansen; udd. h. faderen 1931, gas-, vand- og sanitetseksm., Kbhvn. 1941, etabl. nuværende virksomhed 1945; VVS-arbejde, medvirket bl. a. v. Hjortespring og Islev skoler, till. anboringsmester i Rødovre kommune s. 1946, faglærer v. Rødovre tekniske Selskab 1956–64; medl. af Dansk VVS-Installatør Forening,

kreds 1, Kbhvn., syns- og skønsmd. i Rødovre ret, medl. af Frimurerordenen.

Adr.: Schweizerdalsvej 5, 2610 Rødovre.

Firma: Lars C. Jensen, VVS-installatør, Rødovrevej 257, 2610 Rødovre.

Jensen, Laurids Kjær, smedemester; medl. af Ribe amts Smedemesterforening.

Firma: Varde Smedeværksted, Nørrevold 10, 6800 Varde.

Jensen, Laurits, smedemester; f. 23/7 1920 i Hønnerup, Fyns amt, søn af smedemester Jens Jørgen Jensen; g. 23/7 1950 m. Else J., f. Nielsen; udd. s. maskinsmed h. faderen 1935–39, svend sst., overtaget virksomheden 1959 (grundlagt af farfaderen 1886); smede- og maskinarbejde efter opgave, fremstilling af tagkonstruktioner og bygningsbeslag; medl. af Fyns Stifts Smedemesterforening, Ejby kredsen.

Adr.: Hønnerup, 5591 Gelsted.

Firma: Hønnerup Maskinværksted, Hønnerup, 5591 Gelsted.

Jensen, Leif, VVS-installatør; f. 7/8 1943 i Systofte, Storstrøms amt, søn af entreprenørformd. Chr. Jensen; g. 9/12 1967 m. Ingelise J., f. Rasselnberg; udd. s. kleinsmed i fa. Chr. Nielsen & Søn, Næstved 1960–64, svendebrev 1964, svend sst., etabl. nuværende virksomhed 1965, på nuværende adr. i egen nyopført ejendom s. 1966, gas-, vand- og sanitetseksm. 1969, studieophold i Sverge, Italien og Vesttyskland; VVS-arbejde; medl. af Dansk VVS-Installatør Forening, kreds 4, Præstø; hobby: lystfiskeri.

Adr.: Birkevænget 3, 4700 Næstved.

Firma: Leif Jensen, VVS-installatør, Birkevænget 3, 4700 Næstved.

Jensen, Leif Agerup, VVS-installatør; f. 21/6 1937 i Horsens, søn af VVS-installatør Børge Jensen; g. 26/11 1961 m. Ruth J., f. Rasmussen; udd. i blikkenslagerfa. Einer Petersen, Horsens 1952–57, svendebrev 1957, gas-, vand- og sanitetseksm. 1961, svend bl. a. h. læremesteren og h. faderen, medindehaver i faderens virksomhed sm. m. broderen Bent Agerup Jensen, virksomheden samtidig omdannet t. interessentskab (grundlagt 1945, på nuværende adr. i egen nyopført ejendom s. 1962); VVS-arbejde; medl. af Dansk VVS-Installatør Forening, kreds 15, Østjyden; hobby: idræt.

Adr.: Dagnæs Boulevard, 8700 Horsens.

Firma: Børge Jensen & Sønner I/S, VVS-installationsfirma, Spedalsø 68, 8700 Horsens.

Jensen, Leif Egon, maskinfabrikant; f. 6/8 1941 i Visborg, Nordjyllands amt, søn af arbejdsmd. Martinus Jensen; g. 29/3 1963 m. Birtha J., f. Nielsen; indt. 1966 beskæftiget v. landbrug, reparatør h. broderen, maskinfabrikant Eigil Tage Jensen, Kongensbro 1966–69, i fa. Kaj Neckelmann, Silkeborg 1969–71, etabl. nuværende virksomhed 1971; fremstilling af afskæringsmaskiner t. metal, ballevogne og håndslibemaskiner, till. børneslynger t. legepladser og præfabrikerede legehuse i metal (alt efter egen konstruktion); hobby: sport.

Adr.: Resedavej 41, 8600 Silkeborg.

Firma: Leifs Maskinfabrik, Nørrevænget 15, 8600 Silkeborg.

Jensen, Leif Iberhardt, smedemester; f. 30/3 1927 i Kbhvn., søn af smedemester Laur. Jensen; g. 24/6 1950 m. Eli J., f. Christensen; udd. h. faderen 1941–45, svendebrev 1945, svend sst. 1945–48, mejerimontør i A/S Paasch & Silkeborg, Ringsted 1948–60, værkfører på Gislinge Mejeri & Flødefabrik 1960–62, etabl. nuværende virksomhed 1962; smede- og maskinarbejde efter opgave, speciale: VVS-arbejde, medvirket bl. a. v. Mejeriselskabet Viking og v. sommerhusbyggeri; medl. af Nordvestsjællands Smedemesterforening, formd. f. Gislinge vandværk.

Adr.: Byvej 79, 4532 Gislinge.

Firma: Leif Jensen, smedemester, Byvej 79, 4532 Gislinge.

Jensen, Leif Martin, VVS-installatør; f. 10/2 1939 i Skeby, Fyns amt, søn af gårdejer Martin P. Jensen; g. 17/4 1965 m. Lene J., f. Bertelsen; udd. h. blikkenslagermester Rs. Jensen, Skalbjerg 1955–59, svend fl. steder, gas-, vand- og sanitetseksm. 1964, etabl. nuværende virksomhed 1965; smede- og maskinarbejde efter opgave, VVS-arbejde, speciale: fremstilling af stilladsbukke, medvirket bl. a. v. Otteruphallen og Otterup rådhus samt Klintebjerg skolehjem; medl. af Otterup kredsen u. Fyns Stifts Smedemesterfor-

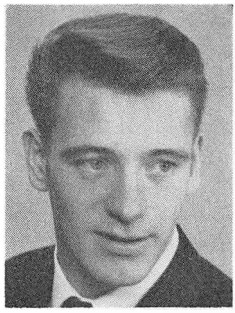

L. Jensen
VVS-installatør
Spøttrup

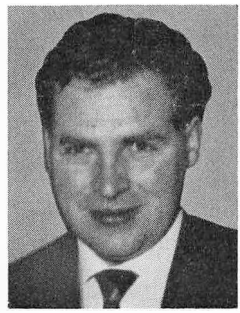

L. E. Jensen
smedemester
Kås, Åbybro



M. Jensen
smedemester
Ørtoft, Sæby



M. Jensen
smedemester
Hørby, Sæby

ening, af best. f. Otterup Håndværkerforening s. 1971.

Adr.: Langelinie 11, 5450 Otterup.

Firma: Otterup Varme- og Sanitetsforretning, Langelinie 11, 5450 Otterup.

Jensen, Leo, VVS-installatør; f. 4/9 1940 i Sorring, Århus amt; g. 1962 m. Sonja J.; udd. h. smedemester Sur, Kolding 1955–59, svend sst., gas-, vand- og sanitetseksm., Horsens 1967, etabl. nuværende virksomh. 1966; VVS-arbejde; medl. af Dansk VVS-Installatør Forening, kreds 10, Nord Vest.

Adr.: Vestergade 20, 7863 Spøttrup.

Firma: Leo Jensen, VVS-installatør, Vestergade 20, 7863 Spøttrup.

Jensen, Leo Alf, VVS-installatør; f. 22/3 1944 i Skødstrup, Århus amt, søn af mejerist Alfr. Jensen; g. 28/8 1965 m. Hanne J., f. Lund Olsen; udd. s. vogn- og beslagsmed h. smedemester H. J. Christensen, Løgten 1960–65, svend sst. 1967–69, h. smedemester J. M. Jensen, Tvenstrup 1969–70, gas- og vandmestereksm. 1969, etabl. nuværende virksomhed 1970; kleinsmede- og VVS-arbejde; medl. af Aarhus Gas- og Vandmesterforening.

Adr.: Grenåvej 689, 8541 Skødstrup.

Firma: Skødstrup Vand-Varme-Sanitet, Grenåvej 689, 8541 Skødstrup.

Jensen, Leo Esben, smedemester; f. 22/12 1935 i Tranum, Nordjyllands amt, søn af gårdejer Marius Chr. Jensen; g. 20/6 1959 m. Kirsten J., f. Kristensen; udd. s. vogn- og beslagsmed h. smedemester Søren Jensen, Tranum 1951–55, svend sst., overtaget nuværende virksomhed 1959 (grundlagt 1926), opført nyt værksted 1962; smede- og maskinarbejde, forhandling og reparation af landbrugsmaskiner og -redskaber, VVS-arbejde og installation af oliefyr; medl. af Brønderslev og Omegns Smedemesterforening, af best. f. Kås Fjernvarme og f. Kås vandværk, medl. af Jetsmark-Vedsted Baptist menighedsråd.

Adr.: Langgade 11, Kås, 9440 Åbybro.

Firma: Leo Jensen, smede- og maskinforretning, Langgade 11, Kås, 9440 Åbybro.

Jensen, Louis, fabrikant; f. 24/10 1908 i Århus, søn af kgl. vejer og måler Chr. Jensen; g. 26/10 1929 m. Frida J., f. Jensen; udd. s. blikkenslager i Århus 1923–28, svend bl. a. h. blikkenslagermester Rasmus D. Hinge, Århus, etabl. nuværende virksomhed 1948; fremstilling af rustfrit stålinventar t. konservesindustrien, slagterier og slagterforretninger, till. metaltrykkeri; medl. af Dansk VVS-Installatør Forening, kreds 12, Århus.

Adr.: Ndr. Ringgade 108, 8200 Århus N.

Firma: Rustfri Staal- & Metaltrykkeri, Valdemarsgade 42, 8000 Århus C.

Jensen, Mandrup, smedemester; f. 9/2 1917 i Hellevad, Nordjyllands amt, søn af gårdejer Johan Jensen; g. 26/9 1948 m. Esther Agnethe J., f. Christiansen; udd. h. smedemester A. Poulsen, Lyngså 1933–37, svend h. smedemestrene N. Houmann, Mylund og H. P. Pedersen, Ulsted samt på Sæby Jernstøberi & Maskinfabrik A/S, overtaget nuværende virksomhed 1947 (grundlagt 1907), opført nyt værksted 1952, udvidet 1956, op-

ført ny lagerbygning 1964; smede- og maskinarbejde, forhandling og reparation af landbrugsmaskiner, VVS-arbejde og installation af oliefyr; kasserer f. Østvendsyssels Smedemesterforening s. 1960, medl. af tilsynsrådet f. Volstrup Sparekasse; hobby: lystfiskeri.

Adr.: Ørtoft, 9300 Sæby.

Firma: Ørtoft Smede- og Maskinforretning, Ørtoft, 9300 Sæby.

Jensen, Martin, smedemester; f. 22/4 1900 i Lyngby, Århus amt; g. 17/12 1927 m. Ingeborg J., f. Pedersen; udd. s. vogn- og beslagsmed h. smedemester P. Pedersen, Lyngby 1916–20, svend 1920–36, overtaget nuværende virksomhed 1936 (grundlagt 1898); smede- og maskinarbejde, forhandling og reparation af landbrugsmaskiner og -redskaber, VVS-arbejde og installation af oliefyr; formd. f. Østvendsyssels Smedemesterforening s. 1960, medl. af hovedbest. f. Jyllands samvirkende Smedemesterforeninger.

Adr.: Hørby, 9300 Sæby.

Firma: Smed M. Jensen, smede- og maskinværksted, Hørby, 9300 Sæby.

Jensen, Martin Egebjerg, smedemester; f. 12/5 1908 i Auderød, Frederiksborg amt, søn af smedemester Marius Jensen; g. 28/11 1929 m. Anna J., f. Jensen; udd. s. vogn- og beslagsmed h. faderen og h. smedemester O. Pedersen, Tikøb 1923–27, eksm. s. beslagsmed fra Landbohøjskolen, Kbhvn., svend h. faderen, overtaget virksomheden 1934; smede- og maskinarbejde efter opgave, bygnings- og gelænderarbejde samt VVS-arbejde; medl. af best. f. Nordsjællands Smedemesterforening, formd. f. Karlebo Andelsfryseri.

Adr.: Auderød, 2980 Kokkedal.

Firma: M. Egebjerg Jensen, smedemester, Auderød, 2980 Kokkedal.

Jensen, Maurice Daugaard, VVS-installatør; f. 11/6 1920 i Haslev; g. 6/7 1946 m. Johanne J., f. Hansen; udd. h. blikkenslagermester J. Berring, Haslev 1936–40, gas-, vand- og sanitetseksm., Kbhvn. 1950, etabl. nuværende virksomhed 1953; VVS-arbejde; medl. af Dansk VVS-Installatør Forening, kreds 2, Frederiksborg.

Adr.: Bistrupvej 86, 3460 Birkerød.

Firma: M. Daugaard Jensen, VVS-installatør, Bistrupvej 86, 3460 Birkerød.

Jensen, Mogens, VVS-installatør; medl. af Dansk VVS-Installatør Forening, kreds 1, Kbhvn.

Firma: Mogens Jensen, VVS-installatør, Mathildevej 10, 2000 Kbhvn. F.

Jensen, Mogens, VVS-installatør; f. 28/6 1922 i Vejle, søn af blikkenslagermester Jul. Jensen; g. 28/3 1945 m. Rigmor J., f. Hildebrandt Hansen; realeksm. 1939, udd. h. faderen og i blikkenslagerfa. Frederiksen & Sønner, Vejle 1939–43, svendebrev 1943, frekventeret kurser, gas-, vand- og sanitetseksm., Århus 1945, svend h. faderen og i fa. Ewald Lund, Århus, medindehaver i faderens virksomhed 1946 (grundlagt 1916), overtaget virksomheden 1949 sm. m. broderen Kurt Gustav Kresten Jensen, på nuværende adr. s. 1962; skifer- og VVS-arbejde samt detailsalg af VVS-artikler, medvirket bl. a. v. boligbyggeri i Vejle; medl. af Dansk VVS-Installatør Forening, kreds 15, Østjyden, sekr. f. Vejle Blikkenslager-, Gas- og Vandmesterforening 1953–57, kasserer s. 1957, vurderingsmd. t. ejendomsskyld s. 1971.

Adr.: Solvej 35, 7100 Vejle.

Firma: Jul. Jensen & Sønner, VVS-installationsfirma, Kalkbrænderivej, 7100 Vejle.

Jensen, Mogens, VVS-installatør; f. 5/12 1922 i Hillerød, søn af smed Ludv. Jensen; g. 7/2 1948 m. Ruth J., f. Pedersen; udd. h. blikkenslagermester Peter Poulsen, Fredensborg 1937–42, svend bl. a. h. blikkenslagermestrene Aage Jensen, Hillerød og Kai Nielsen, Allerød, etabl. nuværende virksomhed 1963, gas-, vand- og sanitetseksm. 1965; kobber- og VVS-arbejde; medl. af Dansk VVS-Installatør Forening, kreds 2, Frederiksborg.

Adr.: Møllebakken 27, 3400 Hillerød.

Firma: Mogens Jensen, VVS-installatør, Møllevang 2, 3400 Hillerød.

Jensen, Mogens, VVS-installatør; f. 18/11 1927 i Næstved, søn af VVS-installatør Aksel Jensen; g. 1952 m. Inge J., f. Nielsen; udd. h. faderen 1942–46, gas-, vand- og sanitetseksm., Kbhvn. 1966, svend h. faderen,

medindehaver s. 1954 (virksomheden grundlagt 1934); VVS-arbejde; medl. af Dansk VVS-Installatør Forening, kreds 4, Præstø, af best. f. Forsvarsbrødrene af 1889, formd. f. FDF Samvirke.

Adr.: Kildemarksvej 61, 4700 Næstved.

Firma: Aksel Jensen & Søn, VVS-installationsfirma, Ramsherred 19, 4700 Næstved.

Jensen, Mogens, direktør; f. 19/11 1933 i Kbhvn., søn af direktør Gunnar Jensen; g. 25/3 1964 m. Kirsten J., f. Laursen; student 1952, cand. polyt. 1959, hjemsendt s. løjtnant (res.), konsulent og underdirektør i Bak-Jensen A/S, Kbhvn. 1961–70, direktør i A/S Kabina, Kvistgård s. 1970 og dgl. leder i I/S Vasa sst.; fremstilling og montering af badekabiner samt byggeelementer i glasfiber og polyester; medl. af Foreningen af Fabrikanter i Jernindustrien i Provinserne og af hovedbest. f. Dansk Rationaliseringsforening, medl. af Lions Club.

Adr.: Violvej 4, 3050 Humlebæk.

Firma: A/S Kabina – I/S Vasa, Oldenvej 7, 3490 Kvistgård.

Jensen, Mogens Bækdal, VVS-installatør; f. 15/4 1940 i Roskilde, søn af vognmd. Valther Jensen; g. 4/11 1967 m. Kirsten J., f. Olsen; udd. i blikkenslagerfa. L. P. Jensen & Søn, Roskilde 1954–59, svend sst., gas-, vand- og sanitetseksm. 1963, etabl. nuværende virksomhed s. å.; kobber- og skiferarbejde, VVS-arbejde; medl. af Dansk VVS-Installatør Forening, kreds 3, Roskilde.

Adr.: Agervej 9, Gershøj, 4000 Roskilde.

Firma: Mogens Bækdal Jensen, VVS-installatør, Poppel Allé 48, 4000 Roskilde.

Jensen, Mogens Them, VVS-installatør; f. 13/9 1940 i Tersløse, Vestsjællands amt, søn af kontorass. Niels Jensen; g. 4/10 1963 m. Bodil J., f. Christiansen; udd. h. blikkenslagermestrene Ove Christoffersen, Niløse og H. P. Christensen & Sønner, Slagelse 1955–60, svendeprøve m. ros, gas- og vandmestereksm., Kbhvn. 1962, svend i sidstnævnte læreplads og h. VVS-installatør Arne Christoffersen, Dianalund, etabl. nuværende virksomhed 1967, på nuværende adr. i egen ejendom s. 1968; VVS- og reparationsarbejde, medvirket bl. a. v. Kolonien Filadelfia, Dianalund; medl. af Dansk VVS-Installatør Forening, kreds Holbæk og af Dianalund Håndværkerforening.

Adr.: Tersløse, 4293 Dianalund.

Firma: Mogens Them Jensen, VVS-installatør, Tersløse, 4293 Dianalund.

Jensen, N. Dahl, fabrikant.

Firma: Dahl Jensens Maskinfabrik, Byskellet 5, 6950 Ringkøbing.

Jensen, Niels, direktør; medl. af Sanitets-, Gas- og Vandmesterforeningen af 1919.

Firma: Maglekilde Maskinfabrik & Jernstøberi A/S, Maglekildevej 5–7, 4000 Roskilde.

Jensen, Niels, smedemester; f. 29/4 1929 i Åsum, Fyns amt, søn af smedemester Thorvald Jensen; g. 7/9 1957 m. Estrid J., f. Barløse; udd. h. faderen 1943–47, svend bl. a. sst., overtaget virksomheden 1963 sm. m. broderen Peter Jensen, virksomheden samtidig omdannet t. interessentskab (grundlagt af oldefaderen 1820); bygningssmedearbejde, fremstilling af containers t. lastbiler, fremstilling af drivhuse og VVS-arbejde; formd. f. Kertemindekredsen u. Fyns Stifts Smedemesterforening s. 1968.

Adr.: Rågelund, 5290 Marslev.

Firma: I/S Aasum Smedie, Rågelund, 5290 Marslev.

Jensen, Niels Bogner, smedemester; f. 22/4 1933 i Gandrup, Nordjyllands amt, søn af smedemester Jens Chr. Jensen; g. 23/7 1960 m. Else J., f. Jensen; realeksm. 1949, udd. h. faderen 1949–53, VVS-eksm. 1965, svend bl. a. h. faderen og smedemestrene Otto Søndergaard, Aså og Laur. Jensen, V. Hassing, medindehaver i faderens virksomhed s. 1968 (grundlagt 1916); smede- og maskinarbejde, forhandling og reparation af landbrugsmaskiner og -redskaber, VVS-arbejde og installation af oliefyr; medl. af Kjær Herreds Smedemesterforening; hobby: fodbold.

Adr.: Borgergade 18, 9362 Gandrup.

Firma: Jens Jensen & Søn, smede- og VVS-installationsfirma, 9362 Gandrup.

Jensen, Niels Christian, smedemester; f. 4/10 1908 i Vive, Nordjyllands amt, søn af

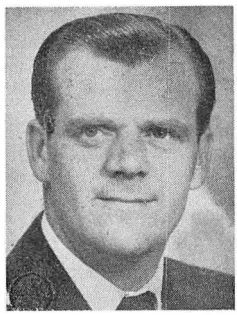

M. Jensen
VVS-installatør
Hillerød

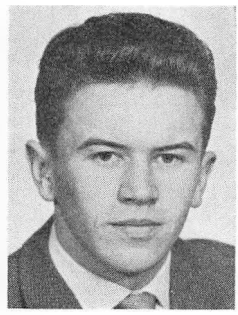

N. E. Jensen
smedemester
Rækker Mølle, Skjern



N. H. Jensen
smedemester
Lille-Skensved

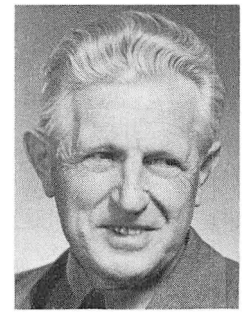

O. Jensen
formand
Brønshøj

gårdejer Chr. Jensen; g. 31/10 1934 m. Kirstine Elisabeth J., f. Christensen; udd. h. smedemestrene Fr. Gyllstorff, Vråmølle og Gravesen, Hadsund 1924–28, indehaver af smedeforretning i Tisted 1932–54, udd. s. mekaniker i fa. Jens Foldager, Terndrup 1954–58, reetabl. på nuværende adr. 1958; smede- og maskinarbejde, forhandling og reparation af landbrugsmaskiner og VVS-arbejde, speciale: fjernvarme og oliefyr; medl. af Vest Himmerlands Smedemesterforening.

Adr.: Haverslev, 9510 Arden.

Firma: N. C. Jensen, smedemester, Haverslev, 9510 Arden.

Jensen, Niels Erik, smedemester; f. 22/2 1918 i Ø. Egesborg, Storstrøms amt, søn af gårdejer Erland Jensen; g. 17/12 1944 m. Ellen J., f. Rasmussen; udd. s. smed i Ll. Løjtofte 1934–38, svend fl. steder, etabl. nuværende virksomhed 1944; smede- og maskinarbejde, forhandling og reparation af landbrugsmaskiner, speciale: plæneklippere, till. VVS-arbejde, medvirket bl. a. v. Høed skole; medl. af best. f. Flemløse kredsen u. Fyns Stifts Smedemesterforening s. 1965; hobby: ornitologi.

Adr.: Karlemosevej, 5632 Flemløse.

Firma: Niels E. Jensen, smede- og maskinværksted, Karlemosevej, 5632 Flemløse.

Jensen, Niels Erik, smedemester; f. 18/3 1938 i Lyngs, Viborg amt; udd. h. smedemester Henning Poulsen, Lyngs 1954–58, svend bl. a. sst. og h. smedemester Harald Skov, Skærbæk, overtaget nuværende virksomhed 1967 (grundlagt 1915); smede- og maskinarbejde efter opgave, forhandling og reparation af landbrugsmaskiner samt VVS-arbejde; medl. af Ringkøbing amts Smedemesterforening.

Adr.: Rækker Mølle, 6900 Skjern.

Firma: Niels Erik Jensen, smedemester, Rækker Mølle, 6900 Skjern.

Jensen, Niels Herman, smedemester; f. 9/3 1903 i Størlinge, Storstrøms amt, søn af smedemester Jens P. Jensen; g. 23/6 1939 m. Anna J., f. Hauge; udd. s. vogn- og beslagsmed i Stuby 1917–21, v. andet erhverv 1925–32, overtaget nuværende virksomhed 1942 (grundlagt ca. 1830), udvidet m. nyt værksted 1960; smede- og maskinarbejde efter opgave, gelænderarbejde, fremstilling af havelamper og havemøbler; medl. af Syd- og Østsjællands Smedemesterforening, af best. 1954–58.

Adr.: Ejbyvej 47, 4623 Lille-Skensved.

Firma: Herman Jensen, smedemester, Ejbyvej 47, 4623 Lille-Skensved.

Jensen, Niels Iversen, smedemester; f. 23/1 1911 i S. Vilstrup, Sønderjyllands amt, søn af smedemester Chr. J. R. Jensen; g. 29/12 1937 m. Ellen J., f. Jørgensen; udd. s. smed, maskinarbejder og mekaniker i fa. Lund & Christiansen, Haderslev 1926–34, frekventeret Teknologisk Institut, Kbhvn., værkfører i Ruteselskabet i Haderslev amt og by 1937–54, etabl. nuværende virksomhed 1954, på nuværende adr. i egen nyopført fabriks-, lager- og kontorbygning s. 1966; kleinsmede- og finmekanisk arbejde, fremstilling af påhængsvogne t. person- og varevogne; kas-

serer f. Haderslev Østeramts Smedemesterforening s. 1966, formd. f. Vanføreforeningen s. 1969 og medl. af best. f. revaliderings-rådet i Haderslev kredsen s. 1966.

Adr.: Clausensvej 6, 6100 Haderslev.

Firma: N. I. Jensen, smedemester, Vinkelvej 9, 6100 Haderslev.

Jensen, Niels Kragh, smedemester; f. 7/10 1913 i Hald, Århus amt, søn af smedemester Niels Jensen; g. 4/7 1943 m. Marie K. J., f. Mathiasen; udd. h. faderen 1928–32, frekventeret Hadsten Håndværkerskole 1935–36, Teknologisk Institut, Kbhvn. 1937, medindehaver i faderens virksomhed 1939 (grundlagt 1924), eneindehaver s. 1945; vogn- og beslagsmedie, forhandling og reparation af landbrugsmaskiner samt VVS-arbejde; medl. af Randers omegns Smedemesterforening, kommunal maskinsynsmd., medl. af best. f. Hald Borgerforening og f. Sønderjysk Forenings lokalafd.

Adr.: Hald, 8983 Gjerlev J.

Firma: Hald Smede- og Maskinværksted, Hald, 8983 Gjerlev J.

Jensen, Niels Marius, VVS-installatør; f. 10/1 1940 i Uvelse, Frederiksborg amt, søn af sadelmager Oluf Marius Jensen; g. 7/8 1965 m. Dorthe Kitt J., f. Jensen; udd. h. blikkenslagermester Niels Sørensen, Skævinge 1954–59, gas- og vandmestereksm., Kbhvn. 1962, svend h. læremesteren 1959–61, etabl. nuværende virksomhed 1961, optaget broderen Bent Christian Jensen s. medindehaver 1965; skiferarbejde, VVS-arbejde; medl. af Dansk VVS-Installatør Forening, kreds 2, Frederiksborg, af best. f. Slangerup Håndværkerforening.

Adr.: Lyngevej, Uvelse, 3550 Slangerup.

Firma: Niels & Bent Nielsen, VVS-installatører, Blikkenslagergården, Bøllemosevej 6, Uvelse, 3550 Slangerup.

Jensen, Niels Otto, smedemester; f. 11/8 1923 i Lendemarke, Storstrøms amt, søn af smedemester Aksel Marinus Jensen; g. 4/8 1945 m. Ane Ruth Bodil J., f. Jensen; udd. s. vogn- og beslagsmed h. smedemester Hans Christiansen, Udby og s. maskinarbejder på Stege Sukkerfabrik 1937–42, svendebrev 1942, svend bl. a. sst., svend og fyrbøder på Kalvehavebanen 1945, mekaniker i Møns Autodepot 1946–47, svend bl. a. i nuværende virksomhed og på A. Schillers Maskinfabrik, Nykøbing Fl., overtaget nuværende virksomhed 1954 (grundlagt ca. 1870); smede- og maskinarbejde efter opgave, fremstilling af jernkonstruktioner samt VVS-arbejde; medl. af Midt- og Østlollands Smedemesterforening; hobby: camping.

Adr.: 4891 Toreby L.

Firma: Toreby Smedie, 4891 Toreby L.

Jensen, Niels Peter, smedemester; f. 2/11 1926 i Hurup, Nordjyllands amt, søn af smedemester Jens P. Jensen; g. 3/1 1959 m. Aase J., f. Gade; udd. s. vogn- og beslagsmed h. faderen 1940–44, udd. s. drejer i Novo Industri A/S, Kbhvn., svendebrev 1952, medindehaver i faderens virksomhed 1957 (grundlagt af tipoldefaderen), eneindehaver s. 1959; vogn- og beslagsmedie, reparation af landbrugsmaskiner, traktorer og skibsmotorer, till. skibssmedearbejde, VVS-arbejde og husinstallation af vandværker m. tilh. boringer; medl. af Østhimmerlands Smedemesterforening.

Adr.: Øster-Hurup, 9560 Hadsund.

Firma: N. P. Jensen, smedemester, Øster-Hurup, 9560 Hadsund.

Jensen, Nis Christian, smedemester; f. 4/2 1913 i S. Vilstrup, Sønderjyllands amt, søn af smedemester Chr. J. R. Jensen; g. 13/6 1943 m. Annelise J., f. Thygesen; udd. h. faderen 1927–31, frekventeret Haslev Håndværkerhøjskole 1936–37 og Teknologisk Institut, Kbhvn., svend h. faderen 1931–55, overtaget virksomheden 1955 (grundlagt 1772); fremstilling af halvfabrikata, bygningskonstruktioner, karrosseriunderdele, spindeltrapper, reparation af entreprenørmateriel; revisor f. Haderslev Østeramts Smedemesterforening s. 1959.

Adr.: S. Vilstrup, 6100 Haderslev.

Firma: Nis Chr. Jensen, smedemester, S. Vilstrup, 6100 Haderslev.

Jensen, O. H., smedemester, cykelhandler; medl. af Ribe amts Smedemesterforening.

Firma: O. H. Jensen, smedemester, cykelhandler, Grimstrup, 6700 Esbjerg.

Jensen, Olaf, elektroinstallatør, VVS-installatør; medl. af Dansk VVS-Installatør Forening, kreds 7 A, Sydfyn og øerne.

Firma: Olaf Jensen & Søn, VVS-installationsfirma, Mellemgade 12, 5600 Fåborg.

Jensen, Olaf, formand; f. 5/7 1909 i Kbhvn., søn af murermester Hans Kr. Jensen; g. 23/10 1931 m. Ellinor J., f. Jarmer; udd. s. maskinarbejder i fa. Smith, Mygind & Hüttemeyer, Kbhvn. 1924–29, maskinarbejder i A/S Burmeister & Wain, Kbhvn. 1930–40, i DIS, Kbhvn. 1940, till. fællestillidsmd., værkfører sst. 1948, driftssekretær f. arbejderne 1958, formd. f. Foreningen af Værkstedsfunktionærer i Jernindustrien i Danmark, Kbhvn.s afd. 1962, till. næstformd. i hovedforeningen, medl. af lærlingerådet, af udvalget vedr. fagl. grunduddannelse, medl. af repræsentantskabet f. Pensionsforsikringsanstalten og Sparekasserne for København-Sjælland.

Adr.: Håbets Allé 12, 2700 Brønshøj.

Firma: Foreningen af Værkstedsfunktionærer i Jernindustrien i Danmark, Vermlandsgade 67, 2300 Kbhvn. S.

Jensen, Olav, smedemester; medl. af Ribe amts Smedemesterforening.

Firma: Olav Jensen, smedemester 6823 Ansager.

Jensen, Ole, maskinfabrikant, smedemester; f. 19/9 1920 i Silkeborg, søn af trikotagefabrikant Alfr. Jensen; g. 3/7 1945 m. Ellen J., f. Mølgaard; udd. s. gartner 1934–37, s. maskinarbejder h. farbroderen, fabrikant Anders Jensen, Åbenrå 1937–41, frekventeret kurser, svend bl. a. i D.A.B., Silkeborg og h. smedemester V. Søltoft Pedersen, Silkeborg, etabl. nuværende virksomhed 1948, udvidet 1952 og 1961, opført nyt værksted 1970; fremstilling af specialmaskiner efter opgave, afstivningssprosser t. kloakarbejde og stigebeslag efter opgave, reparations- og svejsearbejde, bygningsarbejde og installation af centralvarme, underleverandør af rensningsanlæg; medl. af Midtjyllands Smedemesterforening, af best. f. Silkeborg og Omegns Fjerkræklub 1956–65, af Danmarks Fjerkræavlerforenings Skanderborg amtskreds 1958–65, fl. lokale tillidshverv.

Adr.: Nørregården, Funder, 8600 Silkeborg.

Firma: Lysbro Maskinværksted, Lillehøjvej 23, 8600 Silkeborg.

Jensen, Ole M., fabrikant; f. 19/11 1935 i Hjørring, søn af smedemester, borgm. Jørgen Hermann Jensen; g. 5/9 1964 m. Esther J., f. Hansen; udd. s. maskinarbejder h. faderen og på Brüels Maskinfabrik A/S, Hjørring 1951–55, værkfører h. faderen, medindehaver 1967 sm. m. broderen Jens M. Jensen, virksomheden samtidig omdannet t. interessentskab (grundlagt s. vogn- og beslagsmedie af farfaderen 1895), moderen, fru Martha Jensen, medindehaver s. 1968, på nuværende adr. i nyopført fabriksejendom s. 1962, udvidet 1963, 1965 og 1966; fremstilling og reparation af kølevogne, kølekasser, sættelad, påhængsvogne, tankvogne og flyttebusser, till. specialopgaver inden for transportsektoren, autolakereri og reparation af karrosseriskader, også eksport og import; medl. af best. f. Centralforeningen for Smedemestre i Jylland s. 1970, af best. f. Junior Chamber, Hjørring afd.

Adr.: Norgesvej 1 D, 9800 Hjørring.

Firma: Hjørring Maskin- og Karosserifabrik I/S, Buen 9, 9800 Hjørring.

Jensen, Ove, smedemester.

Firma: Ove Jensen, smedemester, Mørdrupvej 86, 3060 Espergærde.

Jensen, Ove, varmeinstallatør; f. 27/8 1896 i Frederikshavn, søn af købmd. Jens Jensen; udd. s. kleinsmed h. fabrikant Marius Jensen, Hjørring 1910–14, gas- og vandmestereksm. 1932, frekventeret Teknologisk Institut, Kbhvn., etabl. nuværende virksomhed 1925; blikkenslager- og smedearbejde, VVS-arbejde og installation af oliefyr, medvirket bl. a. v. Frederikshavn sygehus, Hotel Jutlandia og Gigtsanatoriet, begge Frederikshavn; medl. af Dansk VVS-Installatør Forening, kreds 8, Vendsyssel og af Centralforeningen for Smedemestre i Jylland, medstifter af Frederikshavn Gas- og Vandmesterforening 1933, medl. af Odd Fellow ordenens loge nr. 64, Julius Meyer og af Rotary International.



O. Jensen
varmeinstallatør
Frederikshavn

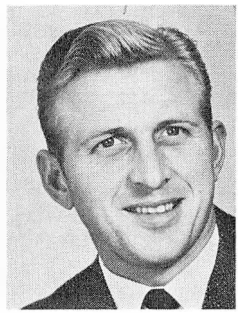

P. B. Jensen
maskinfabrikant
Hirtshals

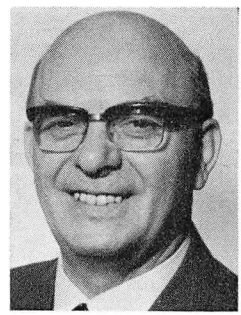

P. Jensen
VVS-installatør
Frederikshavn

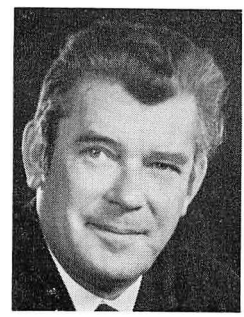

P. H. R. Jensen
maskinfabrikant
Kbhvn. V.

Adr.: Danmarksgade 7, 9900 Frederikshavn.

Firma: Ove Jensen, varmeinstallatør, Danmarksgade 7, 9900 Frederikshavn.

Jensen, P. Chresten, smedemester; medl. af Nordsjællands Smedemesterforening.

Firma: P. Chresten Jensen, smedemester, Nymølle, 3540 Lynge.

Jensen, P. E. Nørgaard, VVS-installatør; medl. af Dansk VVS-installatør Forening, kreds 11, Kronjyden.

Firma: P. E. Nørgaard Jensen, VVS-installatør, Voldbyvej 12, 8450 Hammel.

Jensen, P. Johannes, VVS-installatør; f. 20/8 1911 i Kbhvn.; udd. i blikkenslagerfa. Johs. Chr. Andersen & Søn, Kbhvn. 1927–32, svend bl. a. sst., i fa. G. V. Frydenlund & Søn og på DSB's Centralværksteder, begge Kbhvn., gas- og vandmestereksm., etabl. nuværende virksomhed 1949; VVS-arbejde, reparationsarbejde, medvirket bl. a. v. boligbyggeri, v. Dansk Trælast Kompagni og Dansk Galvaniseringsanstalt; medl. af Dansk VVS-Installatør Forening, kreds 1, Kbhvn.

Adr.: Skt. Kjelds Plads 6, 2100 Kbvn. Ø.

Firma: P. Johs. Jensen & Co., Kildevældsgade 64, 2100 Kbhvn. Ø.

Jensen, Palle Bindslev, maskinfabrikant; f. 1/12 1930 i Skagen, søn af maskinfabrikant Frode Jensen; g. 8/5 1958 m. Aase J., f. Christensen; udd. s. maskinarbejder i fa. Andr. Jensen & Sønner, Skagen 1946–50, frekventeret Ollerup Håndværkerskole 1952, videreudd. i Tyskland 1953, frekventeret Justitsråd Møllers Handelshøjskole, Ålborg 1954, eksm. s. maskintekniker, Ålborg 1957, svend bl. a. på lærestedet og på Hundested Motorfabrik, driftsleder i faderens virksomhed 1963, overtaget samme 1970 (grundlagt 1963); fremstilling af trawlspil, beholdere, skibsblokke og trawlskovle samt reparation af fiskerimotorer; medl. af Foreningen af Fabrikanter i Jernindustrien i Provinserne; hobby: jagt.

Adr.: Finlandsgade 28, 9850 Hirtshals.

Firma: Havnens Maskinværksted, 9850 Hirtshals.

Jensen, Palle J., VVS-installatør; f. 18/4 1944 i Nykøbing Fl., søn af VVS-installatør Oluf Jensen; g. m. Birte J., f. Blødstrup; udd. h. faderen 1958–62, etabl. nuværende virksomhed 1968; VVS-arbejde; medl. af Dansk VVS-Installatør Forening, kreds 4, Præstø.

Adr.: Ørnevej 5, 4700 Næstved.

Firma: Palle J. Jensen, VVS-installatør, Vordingborgvej 12, 4700 Næstved.

Jensen, Peder Henry, smedemester; f. 19/7 1898 i Åker, Bornholms amt, søn af smedemester Th. Jensen; g. 12/11 1927 m. Agnes J., f. Pedersen; udd. h. faderen, svend bl. a. h. smedemestrene A. Hansen og Hans Rasmussen, begge Neksø, overtaget nuværende virksomhed 1930 (grundlagt ca. 1890), overdraget virksomheden t. sønnen Svend Erik Jensen 1964; passivt medl. af Bornholms Smedemesterforening.

Adr.: Kannikegærdet, 3730 Neksø.

Jensen, Peter, smedemester.
Firma: I/S Aasum Smedie, Rågelund, 5290 Marslev.

Jensen, Peter, direktør; medl. af Foreningen af Smede- og Maskinvirksomheder i København.
Firma: C. C. Jensens Eftf., Lærkevej 11, 2400 Kbhvn. NV.

Jensen, Peter, VVS-installatør; f. 29/7 1901 i Frederikshavn, søn af købmd. Jens Jensen; g. 2/11 1923 m. Asta J., f. Poulsen; udd. s. maskinarbejder på Frederikshavns Værft & Flydedok 1917–22, svend bl. a. sst. og h. centralvarmeinstallatør Marius Jensen, Hjørring, gas- og vandmestereksm. 1938, etabl. nuværende virksomhed 1939, optaget sønnerne Svend og Poul Jensen s. medindehavere 1966; kleinsmedearbejde, VVS-arbejde, forhandling og installation af oliefyr; medl. af Centralforeningen for Smedemestre i Jylland og af Dansk VVS-Installatør Forening, kreds 8, Vendsyssel.
Adr.: Solbakkevej 11, 9900 Frederikshavn.
Firma: Peter Jensen & Sønner, VVS-installationsfirma, Kalkværksvej 12 B, 9900 Frederikshavn.

Jensen, Peter Arne, smedemester; f. 3/7 1919 i Årby, Vestsjællands amt, søn af tømrer Johs. Alfr. Jensen; g. 20/2 1944 m. Anna Marie J., f. Augustinussen; udd. h. smedemester Laur. Lund, Kalundborg 1934–38, svend bl. a. på Asnæs Maskinfabrik, Motorfabrikken Bukh, Kalundborg og Dansk Automobil Byggeri, Silkeborg, egen værktøjsfabrik 1946–48 sm. m. fabrikant Poul Christiansen, værktøjsmager i fa. Carl Rasmussen, Kalundborg 1948–50 og svend på Motorfabrikken Bukh, Kalundborg 1950–65, reetabl. på nuværende adr. 1965; smede- og maskinarbejde, forhandling og reparation af landbrugsmaskiner og plæneklippere, reparation af mindre motorer, till. forhandling af isenkramartikler; medl. af Nordvestsjællands Smedemesterforening og Kalundborg Handelsstandsforening, medl. af serviceringen indenf. havebrugsmaskiner.
Adr.: Slagelsevej 78, 4400 Kalundborg.
Firma: A. Jensen, smedemester, Slagelsevej 78, 4400 Kalundborg.

Jensen, Peter Bertel, driftsleder; f. 5/12 1925 i Køge, søn af fabrikant Chr. Fr. Jensen; g. 20/11 1958 m. Agnete J., f. Jensen; udd. s. maskinarbejder h. faderen 1942–46, maskinisteksm. I 1948, gas-, vand- og sanitetseksm., Kbhvn. 1957, driftsleder og bestyrer f. moderen, fru Emma Jensen; smede- og maskinarbejde efter opgave, reparation og opstilling af maskiner samt centralvarmeinstallation; medl. af Centralforeningen for Smedemestre i Østifterne.
Adr.: Langesvej 8, 4600 Køge.
Firma: Køge Maskinfabrik, Vestergade 29, 4600 Køge.

Jensen, Peter Herman Rosenfeldt, maskinfabrikant; f. 4/9 1923 i Kbhvn.; udd. s. finmekaniker i nuværende virksomhed 1937–42, svend sst., værkfører 1948, medindehaver s. 1970, virksomheden samtidig omdannet t. interessentskab (grundlagt 1910), frekventeret VF-skolen 1948–52; massefremstilling af mekaniske artikler og halvfabrikata, bl. a. små tandhjul, till. arbejde efter opgave; medl. af Foreningen af Smede- og Maskinvirksomheder i København.
Adr.: Klirevænget 63, 2880 Bagsværd.
Firma: Nordisk Kinematograffabrik I/S, Gl. Kongevej 15 C, 1610 Kbhvn. V.

Jensen, Peter Lynnerup, smedemester; f. 20/2 1920 i Jebjerg, Viborg amt, søn af smedemester J. P. Jensen; g. 10/5 1946 m. Sigrid L. J., f. Overgaard Pedersen; udd. h. smedemester Sofus Pedersen, Skjold 1938–42, svend bl. a. i fa. Herning Kølekompagni og på Herning Maskinfabrik, overtaget nuværende virksomhed 1955 (grundlagt 1920), udvidet senest 1961 bl. a. m. ny værksteds- og lagerbygning; smede- og maskinarbejde, forhandling og reparation af landbrugsmaskiner, fremstilling af staldinventar (Lynfa staldinventar) og VVS-arbejde; medl. af Vest Himmerlands Smedemesterforening.
Adr.: Fandrup, 9640 Farsø.
Firma: Lynfa, Fandrup, 9640 Farsø.

Jensen, Poul, direktør; medl. af Foreningen af Smede- og Maskinvirksomheder i København.
Firma: Spiralborfabrikken Brio A/S, Sydvestvej 115, 2600 Glostrup.

Jensen, Poul, smedemester; medl. af Horsens omegns Smedemesterforening.

Firma: Jydsk Værktøjs Industri, 8783 Hornsyld.

Jensen, Poul, VVS-installatør; f. 30/9 1930 i Frederikshavn, søn af VVS-installatør Peter Jensen; g. 24/9 1955 m. Elin J., f. Pedersen; udd. s. rørsmed og blikkenslager h. faderen og i fa. Poulsen & Thorup, Ålborg 1945–50, svend h. faderen 1950–66, gas- og vandmestereksm., medindehaver i faderens virksomhed 1966 sm. m. broderen Svend Jensen (virksomheden grundlagt 1939); kleinsmedearbejde, VVS-arbejde, forhandling og installation af oliefyr; medl. af Dansk VVS-Installatør Forening, kreds 8, Vendsyssel.

Adr.: Solbakkevej 43, 9900 Frederikshavn.

Firma: Peter Jensen & Sønner, VVS-installationsfirma, Kalkværksvej 12 B, 9900 Frederikshavn.

Jensen, Poul, smedemester; f. 20/4 1941 i Hylstrup, Vestsjællands amt, søn af vognmd. Ejnar Jensen; g. 2/8 1963 m. Lizzie J., f. Christiansen; udd. i blikkenslagerfa. Fritz Andersen, Sorø 1956–61, svendeprøve m. bronzemedalje, frekventeret Roskilde tekn. dagskole, svend h. læremesteren 1961–66, etabl. nuværende virksomhed i egen ejendom 1966; VVS-arbejde, medvirket bl. a. v. Frederiksberg brugsforening, Lynge-Broby børnehave og folkepensionistboliger; medl. af Sydvest- og Midtsjællands Smedemesterforening.

Adr.: Knudsvej 2 A, 4180 Sorø.

Firma: Poul Jensen, smedemester, Knudsvej 2 A, 4180 Sorø.

Jensen, Poul Arne, VVS-installatør, ingeniør; f. 22/8 1922 i Gentofte, Kbhvn.s amt, søn af blikkenslagermester Theodor Jensen; g. 12/6 1948 m. Erna J., f. Hall; realeksm. 1939, udd. h. faderen 1939–43, ingeniør fra Kbhvn.s husbygningsteknikum 1946, svend h. faderen, medindehaver s. 1962 (virksomheden grundlagt 1925, på nuværende adr. s. 1930); VVS-arbejde, medvirket bl. a. v. Strandvejs Gasværket, fa. C. Olesen, Kbhvn. og Gentofte kommune; medl. af Dansk VVS-Installatør Forening, kreds 1, Kbhvn., Sanitets-, Gas- og Vandmesterforeningen af 1919 og Dansk Arbejdsgiverforening, formd. f. Gentofte Håndværkerforening s. 1967, næstformd. f. Gentofte Gas- og Vandmesterforening s. 1958, formd. f. Socialt Boligselskab i Gentofte og vurderingsmd. t. ejendomsskyld; hobby: rejser.

Adr.: Frugtparken 5, 2820 Gentofte.

Firma: Th. Jensen, VVS-installatørfirma, Brogårdsvej 48, 2820 Gentofte.

Jensen, Poul Bisgaard, maskinhandler; f. 28/11 1934 i Fandrup, Nordjyllands amt, søn af gårdejer Jens Chr. Jensen; g. 26/3 1964 m. Kaja B. J., f. Pape Andersen; udd. s. maskinarbejder h. smedemester Chr. Nielsen, Farsø 1950–54, svendeprøve: veludført, frekventeret kurser, svend h. maskinhandler Søren Christensen, Farsø og i A/S Pedershaab Maskinfabrik, Brønderslev, etabl. nuværende virksomhed i egen ejendom 1958, opført nyt værksted 1960, udvidet 1962; forhandling og reparation af landbrugsmaskiner og traktorer (Fiat og Welger pressere); medl. af Midtjydsk Smedemesterforening, af best. f. JAK Andelsbyggeselskab 1967–71; hobby: jagt.

Adr.: Viborgvej 12, 8600 Silkeborg.

Firma: Poul Bisgaard Jensen, maskinhandler, Viborgvej 12, 8600 Silkeborg.

Jensen, Poul Børsting, smedemester; f. 20/4 1920 i Holmstrup, Vestsjællands amt, søn af boelsmd. Jens Peter Wm. Jensen; g. 28/12 1946 m. Agnes Margrethe B. J., f. Olsen; udd. s. vogn- og beslagsmed 1936–41, svend fl. steder, indehaver af smedeforretning i Bennebo 1946–58, rejsemontør i A/S Colas 1958–62, værkfører på Axel Rasmussens Maskinfabrik, Silkeborg 1962–66, rejsemontør i E. Krygers A/S, Kbhvn. 1966–70, forpagtet nuværende virksomhed 1970 sm. m. sønnen Steen Børsting Jensen; vogn- og beslagsmedie, maskinarbejde efter opgave, VVS-arbejde; medl. af Jyllands samvirkende Smedemesterforeninger; hobby: jagt.

Adr.: Smedegade 3, Voel, 8600 Silkeborg.

Firma: Gl. Rye Smede- og Maskinværksted, Ryesgade 14, Gl. Rye, 8680 Ry.

Jensen, Poul Due, fabrikant, ingeniør, M. af I.; f. 19/5 1912 i Sahl, Viborg amt, søn af gårdejer Niels Jensen; g. 27/11 1938 m. In-

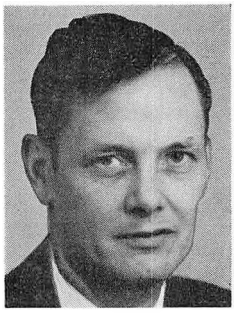

P. L. Jensen
smedemester
Fandrup, Farsø



P. D. Jensen
fabrikant, ingeniør, M. af I.
Bjerringbro

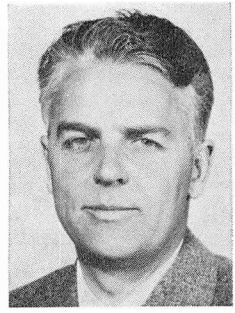

P. J. Jensen
direktør, civilingeniør
Århus C.

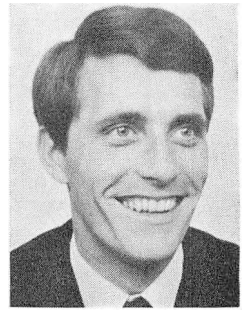

P. Jensen
fabrikant, ingeniør
Højbjerg

ger Johanne J., f. Bach; udd. s. maskinarbejder på Bjerringbro Maskinfabrik 1928–32, frekventeret Haslev Håndværkerhøjskole 1932, Odense maskinteknikum 1932–35, ingeniør 1935, værkfører og konstruktør på lærestedet 1935–44, etabl. nuværende virksomhed 1945, udvidet fl. gange, omdannet t. familieaktieselskab 1957, adm. direktør 1957–71, etabl. Grundfos Pumpenfabrik GmbH., Wahlstedt, Tyskland 1960, Grundfos Pumps Ltd., England 1964, Grundfos Pompen Nederland N.V., Weesp, Holland 1970, Grundfos Pumpen-Vertriebsgesellschaft m.b.H., Salzburg 1971 og S.a.r.l. les Pompes Grundfos, Longeville-lés-St. Avold, Frankrig 1972, formd. f. samtlige best.; fremstilling af Grundfos centrifugalpumper, borerørspumper, dykpumper og cirkulationspumper; opfundet transmissionsmekanisme t. stempelpumper, spædesystem t. centrifugalpumper samt fl. forbedringer af centrifugalpumpers driftsøkonomi og kvalitet; tildelt Landsforeningen Dansk Arbejde's Initiativdiplom 1957, af Selskabet for Industriel Formgivning: ID-prisen 1967; medl. af Foreningen af Fabrikanter i Jernindustrien i Provinserne, Akademiet for de tekniske Videnskaber s. 1968, af best. f. Bjerringbro elværk s. 1953, af Bjerringbro sogneråd 1954–62, af skolekommission og skolenævn 1962–70, medl. af best. f. Bjerringbro Savværk A/S.

Adr.: Østergade 41, 8850 Bjerringbro.

Firma: Grundfos A/S, 8850 Bjerringbro.

Jensen, Poul Erik, maskinfabrikant.

Firma: Brdr. Jensens Maskinfabrik, Diskovej, 7100 Vejle.

Jensen, Poul Johannes, direktør, civilingeniør; f. 14/12 1928 i Århus, søn af bogholder Jens Martin Jensen; g. 22/8 1951 m. Birgit Højgaard J., f. Højgaard; student 1948, cand. polyt. 1954, ingeniør i fa. Steensen & Warming, Kbhvn. 1956–57, i nuværende virksomhed 1957, direktør sst. f. tekn. afd. s. 1966 (virksomheden grundlagt 1893, omdannet t. aktieselskab 1937); fjernvarmeanlæg, forbrændingsanlæg, varme-, olie- og gastekniske anlæg samt industrianlæg; medl. af best. f. Danish Turnkey Hotels A/S, Kbhvn. s. 1968 og f. Thomas Ths. Sabroe A/S, Århus s. 1969.

Adr.: Humlevej 16, 8240 Risskov.

Firma: Bruun & Sørensen A/S, Åboulevarden 22, 8000 Århus C.

Jensen, Poul Kjær, fabrikant; f. 24/8 1934 i Kolding, søn af fabrikant Chr. Kjær Jensen; g. 13/9 1958 m. Kamma K. J., f. Andersen; præliminæreksm. 1952, udd. s. galvanisør h. faderen 1952–55, videreudd. i Tyskland 1954–55, svendebrev 1955, handelsmedhjælpereksm. 1955, frekventeret Teknologisk Institut, Kbhvn. 1956, svend h. faderen 1956–66, prokurist sst. 1966, overtaget virksomheden 1969 (grundlagt 1924); el-galvanisering og cadmiering af store og små emner; medl. af best. f. Forniklings-, Forchromnings- og Galvanisørbranchens Arbejdsgiverforening s. 1969; hobby: sport.

Adr.: Åbakken 5, 6000 Kolding.

Firma: K. J. Hård-Krom, Fabriksvej 4, 6000 Kolding.

Jensen, Poul Villy, beslagsmedemester; f. 26/6 1935 i Lynge-Eskildstrup, Vestsjællands amt, søn af gårdejer Magnus Jensen; g. 2/5 1964 m. Bente J., f. Pedersen; udd. s. beslagsmed h. smedemester Vm. Hansen, Lynge 1949–53, frekventeret beslagskolen, Haslev, frekventeret kurser på Landbohøjskolen, Kbhvn., svend bl. a. h. læremesteren og i fa. Lunge & Søn, Sorø, etabl. nuværende virksomhed 1960; beslagsmedie, speciale: rideheste; medl. af Nordsjællands Smedemesterforening.

Adr.: Engdraget 1, 3600 Frederikssund.

Firma: Villy Jensen, beslagsmedemester, Engdraget 1, 3600 Frederikssund.

Jensen, Poul W., smedemester; f. 23/3 1932 i Sæby, Vestsjællands amt, søn af arbejdsmd. Frederik Jensen; g. 29/1 1955 m. Ellinor J., f. Jørgensen; udd. h. smedemester Hartvig Pedersen, Sorø 1947–51, mekaniker i flyvevåbnet 1951–59, reparatør på Berlingske Tidende 1959–60, transportmontør i fa. Boy, Søborg 1960–65, overtaget læremesterens virksomhed 1965; smede- og maskinarbejde, bygningsarbejde, fremstilling af jernkonstruktioner og reparation af industrimaskiner, medvirket bl. a. v. boligbyggeri, slagteri og bank i Sorø og kommunalt arbejde; medl. af Centralforeningen for Smedemestre i Østifterne.

Adr.: Gravenstenvej 15, Pedersborg, 4180 Sorø.

Firma: Poul W. Jensen, smedemester, Hartvig Pedersens eftf., Slagelsevej 1, 4180 Sorø.

Jensen, Preben, fabrikant, smedemester; f. 4/12 1937 i Holbæk, søn af smedemester Oluf Jensen; g. 15/10 1960 m. Birthe J., f. Larsen; udd. h. smedemester Aksel Christensen, Asnæs 1953–57, svend bl. a. på Borups Specialværksted og i A/S Hotaco, begge Holbæk samt på Brorfelde observatorium, Tølløse, værkfører 1962–65, etabl. nuværende virksomhed 1965; maskinarbejde efter opgave, speciale: drejearbejde; medl. af Holbæk Smedelaug.

Adr.: Orøvej 12, 4300 Holbæk.

Firma: P. Jensen, maskin- og værktøjsfabrik, Østerled 6, 4300 Holbæk.

Jensen, Preben, fabrikant, ingeniør; f. 10/10 1940 i Århus, søn af arbejdsmd. Carl A. Jensen; g. 19/5 1962 m. Else J., f. Knudsen; realeksm. 1957, arbejdsdreng i fa. Marius Hansen & Søn, Århus 1957, frekventeret Århus Seminarium 1958, tegnestueass. i fa. Marius Hansen & Søn, Århus 1958–68, frekventeret N.K.I. ingeniørkursus, Kbhvn. 1966–68, salgsingeniør i A/S De Forenede Jernstøberier, Århus 1968, etabl. nuværende virksomhed i Århus 1968, på nuværende adr. s. 1970, udvidet m. montageafd. i Slagelse s. å. og afdelingskontor i Kbhvn. 1972; fremstilling og forhandling af ventilations- og luftopvarmningsanlæg, aircondition og spånsugningsanlæg, eneforhandler af Atlas køleunits f. Midtjylland, medvirket bl. a. v. amts- og bysygehusene i Kolding og Vejle, Høvelte infanterikaserne, Danmarks tekn. Højskole, tekn. skole, Frederikshavn, Vittenbergskolen, Ribe, Jelling statsseminarium, Ikast stadion, Års rådhus, Arbejdernes Landsbank, Herning, Århus Kongreshus, plejehjem i Egtved og Børkop, Dansk Arkitekt- og Kontorhus, Silkeborg, Hanstholm Sømandshjem og socialt boligbyggeri i Korsør; hobby: idræt.

Adr.: Pihlkjærsvej 37, 8270 Højbjerg.

Firma: PJ-Ventilation, Pihlkjærsvej 37, 8270 Højbjerg.

Jensen, Preben Bøtker, VVS-installatør; f. 13/4 1937 i Børkop, Vejle amt, søn af VVS-installatør Henry Laur. Jensen; realeksm. 1952, udd. h. blikkenslagermestrene Kaj Bramsen, Ødsted, Hans Mortensen, Egtved, Vagn Carstensen, Juelsminde og h. faderen 1952–56, svendebrev 1956, frekventeret Brandbjerg Håndværkerhøjskole 1956–57, gas- og vandmestereksm. 1963, svend i Grønland og Norge og i nuværende virksomhed, medindehaver s. 1963 (virksomheden grundlagt 1923); kobber- og skiferarbejde og VVS-arbejde, depot f. Kosangas; medl. af Foreningen af Blikkenslagermestre på landet i Jylland, sekr. f. Fredericia Gas- og Vandmesterforening s. 1968, kasserer og hundetræner i Fredericia Hundeførerforening s. 1967, kasserer f. Børkop Handelsstandsudvalg s. 1968.

Adr.: Ågade 2, 7080 Børkop.

Firma: Børkop Blikkenslagerforretning, Ågade 2, 7080 Børkop.

Jensen, Preben Ibsen, direktør; f. 9/5 1934 i Næsbjerg, Ribe amt; g. m. Helmi Hellin Ibsen J., f. Vartiainen; etabl. nuværende virksomhed 1969, udvidet på nuværende adr. i nyopført center 1970, udvidet 1972; forhandling, vedligeholdelse, transport og opbevaring af både og motorer, eneforhandler i Ribe og Ringkøbing amter af norske Withbåde, import af svenske Monark Crescent både, till. aut. forhandler af Evindrude bådmotorer, desuden bådeudstyr t. jagt og fiskeri, søbeklædning, redningsudstyr, bådbeslag og artikler t. vedligeholdelse; medl. af Søsportens Brancheforening.

Adr.: Sædding, 6700 Esbjerg.

Firma: West Marine, Sædding, 6700 Esbjerg.

Jensen, Preben Ring, VVS-installatør: f. 11/3 1932 i Harridslev, Århus amt; g. 25/7 1953 m. Birgith Maja J., f. Kimose Rasmussen; udd. h. blikkenslagermester Gustav Ankerstjerne, Randers 1948–52, svendebrev 1952, svend bl. a. h. blikkenslagermestrene Vald. Jensen, Strømmen og Ejnar Christensen, Randers, gas-, vand- og sanitetseksm., Århus 1960, etabl. nuværende virksomhed 1965, på nuværende adr. i egen nyopført ejendom s. 1968; VVS-arbejde; medl. af Dansk Installatør Forening, kreds 11, Kronjyden.

Adr.: Lodsejervej 17, 8900 Randers.

Firma: Preben Ring Jensen, VVS-installatør, Ellegårds Allé 8, 8900 Randers.

Jensen, Rasmus Peter, smedemester; f. 29/8 1925 i Breth mark, Vejle amt, søn af smedemester Chr. Rs. Jensen; g. m. Karen J., f. Eriksen; indt. 1947 beskæftiget v. landbrug, udd. s. vogn- og beslagsmed h. faderen og h. smedemestrene Albrechtsen, Sejet og Rasmussen, Tyrsted 1947–51, svendeprøve: veludført, frekventeret kurser, frivillig mesterprøve 1969, svend h. sidstnævnte læremester og h. smedemester Sigurd Stenhøj, Barrit, h. smedemester E. Lund, Hedensted og h. faderen, overtaget faderens virksomhed 1964 (grundlagt af farfaderen 1873), opført nyt værksted 1970; beslagsmedie, smede- og maskinarbejde efter opgave, forhandling og reparation af landbrugsmaskiner og -redskaber samt traktorer, till. fremstilling af roetørrevaskere og VVS-arbejde, medvirket bl. a. v. Vrigsted Savværk, Barrit Centralskole og boligbyggeri i Hedensted; medl. af best. f. Horsens omegns Smedemesterforening s. 1971, f. Barrit-Vrigsted Borgerforening s. 1968, af det danske spejderkorps' Barrit trops forældreråd s. 1970, brandass. s. 1965; hobby: idræt.

Adr.: 7150 Barrit.

Firma: Peter Jensen, smedemester, 7150 Barrit.

Jensen, Richard, smedemester; f. 18/6 1915 i Udbyneder, Århus amt, søn af boelsmd. Johs. Jensen; g. 17/8 1936 m. Mary J., f. Christensen; udd. s. vogn- og beslagsmed h. smedemestrene Madsen, Overby og Chr. Jensen, Ejdum 1931–35, svend h. smedemestrene Husted, Klakring og Johs. Christiansen, Endelave, forpagtet sidstnævntes virksomhed 1937–45, ansat v. fængselsvæsenet 1945–51, forpagtet Ejdom smedie 1951–57, overtaget nuværende virksomhed 1957; smede- og maskinarbejde, forhandling og reparation af landbrugsmaskiner og -redskaber, fremstilling af patenteret ajlespreder og bødkermateriel, till. VVS-arbejde, medvirket bl. a. v. Bjerre kirke og Rårup præstegård; medl. af Horsens omegns Smedemesterforening, brandass. 1957–68, i CF's brandtjeneste s. 1968; hobby: heste (eget opdræt).

Adr.: Neder-Bjerre, 8783 Hornsyld.

Firma: Rich. Jensen, smedemester, Neder-Bjerre, 8783 Hornsyld.

Jensen, Richard Caplen, smedemester; f. 10/12 1907 i Kbhvn.; g. 1/11 1931 m. Iris J., f. Nielsen; udd. i smedefa. Carl Seifert, Kbhvn. 1922–27, svendeprøve m. sølvmedalje, tildelt æreslegat, svend h. læremesteren, værkfører sst. 1939, etabl. nuværende virksomhed 1947; smedearbejde efter opgave; medl. af Københavns Smedelaug og af Foreningen af Smede- og Maskinvirksomheder i København.

Adr.: Jagtvej 51, 2200 Kbhvn. N.

Firma: Rich. C. Jensen, smedemester, St. Kongensgade 81, 1264 Kbhvn. K.

Jensen, Rita, direktør; f. 21/9 1917 i London, datter af grosserer Ejner Just; g. m. smedemester Waldemar J., død 1953; s. 1953 videreført ægtefællens virksomhed (grund-



P. B. Jensen
VVS-installatør
Børkop



S. Jensen
smedemester
Sæsing, Tårs



S. Jensen
smedemester
Dorf, Dronninglund

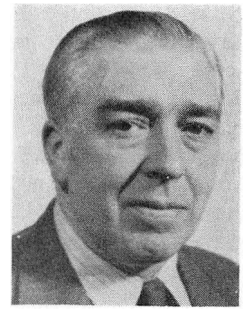

S. Jensen
smedemester
Vivild

lagt 1898), virksomheden omdannet t. aktieselskab 1955; fremstilling af jordundersøgelsesmateriel; medl. af Foreningen af Smede- og Maskinvirksomheder i København.

Adr.: Jagtvej 204, 2100 Kbhvn. Ø.

Firma: Ingeniørforretningen Standard A/S, Frederikssundsvej 278 B, 2700 Brønshøj.

Jesnen, Rosmejer, smedemester; medl. af Horsens omegns Smedemesterforening.

Firma: Rosmejer Jensen; smedemester, 8774 Alrø.

Jensen, Rudolf, maskinfabrikant; f. 21/8 1911 i Skagen, søn af smedemester Marinus Jensen; udd. s. maskinarbejder h. faderen og på motorfabrikken Gamma A/S, Frederikshavn 1925–29, frekventeret Teknologisk Institut, Kbhvn., svend på begge læresteder, medindehaver i faderens virksomhed 1947 (virksomheden grundlagt af farfaderen 1848), eneindehaver s. 1952; fremstilling af trawlspil, skibsankre, beslag og hjælpemaskiner t. fiskerbåde, forhandling og installation af skibsmotorer, reparation af motorer og materiel t. fiskerbåde, fremstilling af bygningsbeslag og reparationsarbejde f. industrivirksomheder; medl. af best. f. Frederikshavn og Omegns Smedemesterforening.

Adr.: Vesterbyvej 15, 9990 Skagen.

Firma: Marinus Jensen & Søn, smede- og maskinværksted, 9990 Skagen.

Jensen, Sigurd Rasmus, smedemester; f. 13/6 1917 i Vitved, Århus amt, søn af husmd., smed Ingemann Jensen; g. 22/4 1947 m. Anna J., f. Jensen; udd. s. vogn- og beslagsmed h. smedemester A. Jensen, Jeksen 1931–35, svend bl. a. h. smedemestrene Niels Petersen, Holme og Rs. Christensen, Mollerup, forpagtet sidstnævntes virksomhed 1950–55, etabl. nuværende virksomhed 1955; vogn- og beslagsmedie, smede- og maskinarbejde efter opgave, forhandling og reparation af landbrugsmaskiner, traktorredskaber, cykler og knallerter, speciale: fremstilling af gummivogne, trillebører, kobåse og kobindsler (sidstnævnte af egen konstruktion), till. VVS-arbejde; medl. af Horsens omegns Smedemesterforening, brandass. i Mollerup 1951–55, brandsvend i Ejer s. 1959.

Adr.: Ejer, 8660 Skanderborg.

Firma: Ejer Smede- og Maskinforretning, Ejer, 8660 Skanderborg.

Jensen, Sigvard, smedemester; f. 13/6 1911 i Albæk, Nordjyllands amt; g. 8/11 1936 m. Marie J., f. Svendsen; udd. h. smedemester Søren Mikkelsen, Mylund 1927–31, svend 1931–42, frekventeret Teknologisk Institut, Kbhvn., overtaget nuværende virksomhed 1942 (grundlagt ca. 1870), på nuværende adr. i nyopført værksted s. 1963; smede- og maskinarbejde, forhandling og reparation af landbrugsmaskiner, VVS-arbejde og installation af oliefyr; medl. af Hjørring og Omegns Smedemesterforening, af best. 1944–65, formd. f. Sæsing vandværk .

Adr.: Sæsing, 9830 Tårs.

Firma: Sæsing Smede- og Maskinværksted, Sæsing, 9830 Tårs.

Jensen, Sigvard, smedemester; f. 16/2 1914 i Albæk, Nordjyllands amt, søn af gårdejer

Niels P. Jensen; g. 14/6 1942 m. Karla J., f. Kristensen; udd. h. smedemester Korstending Jensen, Præstbro 1929–33, svend fl. steder, overtaget nuværende virksomhed 1942 (grundlagt ca. 1890); smede- og maskinarbejde, VVS-arbejde, forhandling og reparation af landbrugsmaskiner og -redskaber, till. depot f. Dalsø flaskegas; medl. af Østvendsyssels Smedemesterforening, af best. 1963–67, fanebærer s. 1951, kommunal brandmd.; hobby: jagt.

Adr.: Dorf, 9330 Dronninglund.

Firma: Dorf Smede- og Maskinforretning, Dorf, 9330 Dronninglund.

Jensen, Sofus Jul, VVS-installatør; f. 27/12 1917 i Navr, Ringkøbing amt; udd. h. blikkenslagermester E. R. Nielsen, Nørre-Nebel 1935–39, svend sst., h. blikkenslagermester Andresen, Oksbøl og h. smedemester Arne Sørensen, N. Nebel, etabl. nuværende virksomhed 1946, udvidet på nuværende adr. 1955; VVS-arbejde, medvirket bl. a. v. Oksbøl vandværk, skole og lægebolig, Vejers vandværk og Oksbøllejren; medl. af Dansk VVS-Installatør Forening, kreds 14, Vestjyden, tidl. medl. af best. f. tekn. skole, Oksbøl og af best. f. Oksbøl Håndværkerforening; hobby: jagt.

Firma: S. J. Jensen, VVS-installatør, Vestergade, 6840 Oksbøl.

Jensen, Sofus Peter, smedemester; f. 14/3 1898 i Hobro, søn af lokomotivfører Laur. Jensen; g. 14/12 1924 m. Lydia J., f. Jensen; udd. s. vogn- og beslagsmed h. smedemester Jul. Nielsen, Gilleleje 1912–16, svend bl. a. i Græsted og Birkerød, etabl. nuværende virksomhed 1920; smede- og maskinarbejde efter opgave, bygnings- og gelænderarbejde, forhandling og reparation af landbrugsmaskiner; medl. af Helsingør og Omegns Smedemesterforening.

Adr.: Mørdrupvej 86, 3060 Espergærde.

Firma: Mørdrup Smede- og Maskinværksted, Mørdrupvej 86, 3060 Espergærde.

Jensen, Steen Børsting, smedemester; f. 4/11 1947 i Ringsted, søn af smedemester Poul Børsting Jensen; g. 14/11 1970 m. Inga B. J., f. Nielsen; frekventeret Vandel efterskole 1962–63, udd. s. kleinsmed h. smedemester Niels Husted, Sinding 1963–67, frekventeret kurser, rejsemontør i fa. Krygers eftf. A/S, Kbhvn. 1967–68, i DAB, Silkeborg 1968–70, forpagtet nuværende virksomhed 1970 sm. m. faderen; vogn- og beslagsmedie, maskinarbejde efter opgave, VVS-arbejde; medl. af Jyllands samvirkende Smedemesterforeninger; hobby: stereo.

Adr.: Ryesgade 25, Gl. Rye, 8680 Ry.

Firma: Gl. Rye Smede- og Maskinværksted, Ryesgade 14, Gl. Rye, 8680 Ry.

Jensen, Svend, smedemester; f. 5/7 1913 i Vivild, Århus amt, søn af smedemester Hans Chr. Jensen; udd. h. faderen 1927–31, svendebrev 1931, svend h. maskinhandler P. C. Pedersen, Tirstrup og h. faderen, bestyrer f. moderen 1939–51, overtaget virksomheden 1951 sm. m. broderen Carl Gustav Jensen (virksomheden grundlagt af farfaderen 1877); smede- og maskinarbejde efter opgave, forhandling og reparation af landbrugsmaskiner og traktorer, VVS-arbejde, depot f. og forhandling af flaskegas m. tilbehør; medl. af Randers omegns Smedemesterforening og af best. f. Vivild vandværk.

Adr.: 8962 Vivild.

Firma: H. C. Jensens Smede- og Maskinværksted, 8962 Vivild.

Jensen, Svend, smedemester; f. 11/6 1913 i Hellum, Nordjyllands amt, søn af smedemester Jacob Jensen; g. 29/3 1945 m. Lykke J., f. Eriksen; udd. s. vogn- og beslagsmed h. faderen 1927–31, frekventeret Hadsten Håndværkerskole, svend bl. a. h. faderen, overtaget virksomheden 1945 (grundlagt af farfaderen 1880); vogn- og beslagsmedie, forhandling og reparation af landbrugsmaskiner og traktorer, VVS-arbejde; medl. af Østhimmerlands Smedemesterforening.

Adr.: Hellum, 9520 Skørping.

Firma: Hellum Smede- og Maskinforretning, Hellum, 9520 Skørping.

Jensen, Svend, VVS-installatør; f. 21/5 1915 i Kalundborg, søn af maskinmester Vald. Jensen; g. 7/4 1955 m. Lizzie J., f. Sørensen; udd. h. blikkenslagermester Axel Olsen, Sorø 1931–34, svend bl. a. i fa. H. P. Christensen, Slagelse, h. blikkenslagermestrene Aage Pedersen, Lyngby og Reinar Jensen, Kbhvn.,

gas-, vand- og sanitetseksm., etabl. nuværende virksomhed 1956; VVS-arbejde samt kunstsmedearbejde (kobber); medl. af Dansk VVS-Installatør Forening, kreds 1, Kbhvn., tidl. formd. f. LAF's skyteafd., medl. af S.F.F. 1966–68.

Adr.: Præstefælledvej 95, 2770 Kastrup.

Firma: Sv. Jensen, VVS-installatør, Præstefælledvej 95, 2770 Kastrup.

Jensen, Svend, VVS-installatør; f. 4/7 1933 i Frederikshavn, søn af VVS-installatør Peter Jensen; g. 5/7 1958 m. Grethe J., f. Hyllen; udd. s. maskinarbejder og rørsmed h. faderen og i Alpha Diesel A/S, Frederikshavn 1948–52, hjemsendt s. korporal 1955, svend h. faderen 1955–66, medindehaver s. 1966 sm. m. broderen Poul Jensen (virksomheden grundlagt 1939); kleinsmedearbejde, VVS-arbejde, forhandling og installation af oliefyr; medl. af Dansk VVS-Installatør Forening, kreds 8, Vendsyssel; hobby: jagt.

Adr.: Vangen, 9900 Frederikshavn.

Firma: Peter Jensen & Sønner, VVS-installationsfirma, Kalkværksvej 12 B, 9900 Frederikshavn.

Jensen, Svend Erik, VVS-installatør; medl. af Dansk VVS-Installatør Forening, kreds 5, Lolland-Falster.

Firma: Sv. E. Jensen, VVS-installatør, Vestergade 53, 4930 Maribo.

Jensen, Svend Erik, driftsleder; f. 15/4 1918 i Bredstrup, Vejle amt, søn af vognmd. Niels Jensen; g. 6/5 1939 m. Anna J., f. Hansen; udd. s. vogn- og beslagsmed h. smedemester J. A. Nielsen, Pjedsted 1934–38, svendeprøve m. ros, svend bl. a. i fa. Ole Sørensen & Co., Kolding 1938–40 og 1946–58, indehaver af smedeforretning i Skudstrup 1941–43, svend bl. a. på De Danske Mejeriers Maskinfabrik, Kolding, reparatør i A/S Nordisk Nestlé, Fredericia 1958–65, driftsleder i nuværende virksomhed s. 1965; smede- og maskinarbejde efter opgave, fremstilling af vindeltrapper samt reparation af entreprenørmateriel, medvirket bl. a. v. Fredericia ny ridehal, højhusbyggeri og fabriksbyggeri samt Privatbanken, alle Fredericia; medl. af Vejle-Fredericia-Kolding omegns Smedemesterforening; hobby: sejlsport.

Adr.: Ågade 28, Bredstrup, 7000 Fredericia.

Firma: A/S MCS, Egumvej 41, 7000 Fredericia.

Jensen, Svend Erik, smedemester; f. 8/2 1925 i Voer, Nordjyllands amt, søn af hestehandler Lars P. Jensen; g. 25/10 1952 m. Karen J., f. Pedersen; udd. s. vogn- og beslagsmed h. smedemestrene Laur. Jensen, V. Hassing og Milton Jensen Præstbro 1939–44, frekventeret Teknologisk Institut, Kbhvn., svend bl. a. h. smedemestrene J. Damhus, Hallund og J. Øland Christensen, Ulsted, forpagtet sidstnævntes virksomhed 1959, overtaget samme 1968, på nuværende adr. i nyopført værksteds- og lagerbygning s. 1968; smede- og maskinarbejde, forhandling og reparation af landbrugsmaskiner, till. VVS-arbejde og installation af oliefyr; medl. af best. f. Kjær Herreds Smedemesterforening, af tilsynsrådet f. Ulsted Spare- og Lånekasse og af best. f. Ulsted vandværk, tilsynsførende f. vandværket.

Adr.: Vestergade 17, Ulsted, 9370 Hals.

Firma: Ulsted Smede- og Maskinværksted, Ulsted, 9370 Hals.

Jensen, Svend Erik, VVS-installatør; f. 6/7 1925 i Herning; udd. i blikkenslagerfa. C. Engelbreth & Søn, Herning 1943–47, svend sst., etabl. nuværende virksomhed 1962, gas-, vand og sanitetseksm., Århus 1963; skifer- og VVS-arbejde.

Adr.: Jasminvej 14, 7400 Herning.

Firma: Vestervang Blikkenslagerforretning, Jasminvej 14, 7400 Herning.

Jensen, Svend Erik, smedemester; f. 8/9 1928 i Neksø, søn af smedemester Peder Henry Jensen; udd. h. faderen 1942–46, svend på Rønne Maskinfabrik og h. faderen, overtaget virksomheden 1964; grovsmedearbejde, gelænderarbejde, reparation af landbrugsmaskiner samt VVS-arbejde; medl. af Bornholms Smedemesterforening; hobby: jagt.

Adr.: Kannikegærdet, 3730 Neksø.

Firma: Sv. E. Jensen, smedemester, Bodilsker, 3730 Neksø.

Jensen, Svend Erik, smedemester; f. 28/1 1933 i Grindsted, Nordjyllands amt, søn af

smedemester Jens Ingenius Jensen; g. 27/2 1955 m. Ester J., f. Larsen; udd. h. faderen 1947–51, svendebrev 1951, svend på Cementfabrikken Rørdal, Ålborg, på Pedershaab Maskinfabrik A/S, Brønderslev, overtaget nuværende virksomhed 1965 (grundlagt 1930), opført ny værksteds- og lagerbygning 1969; smede- og maskinarbejde, fremstilling af jernkonstruktioner, forhandling og reparation af landbrugsmaskiner og VVS-arbejde; medl. af Vest Himmerlands Smedemesterforening.

Adr.: Hvorvarp, 9600 Års.

Firma: Svend Jensen, smedemester, Hvorvarp, 9600 Års.

Jensen, Svend Erling Godtfred, smedemester; f. 8/7 1916 i Voerladegård, Århus amt, søn af husmd. Morten Jensen; g. 30/3 1940 m. Ragnhild J., f. Jensen; udd. s. grov- og beslagsmed h. smedemester Lundemann Sørensen, Tabdrup 1931–35, frekventeret kurser, eksm. s. klovbeskærer, Landbohøjskolen 1962, svend bl. a. h. smedemestrene Linus Jensen, Ejstrupholm og E. Marcussen, Bjerlev, overtaget smedeforretning i Gjersø 1944 (grundlagt 1930), udvidet m. klovbeskæring 1954, virksomheden bortforpagtet 1958–63, i Skægkær 1965–70 og på nuværende adr. s. 1970, till. bestyrer f. Silkeborg Ridehal s. 1970; fremstilling af sygebeslag (t. heste) efter egne tegninger, speciale: klovbeskæring, till. avl og opdræt af egne rideheste; medl. af Smedemesterforeningen Midtjylland, faglærer v. Sønderborg Smede- og Beslagskole 1958–59, medl. af best. f. Silkeborg Ridehal 1970, f. Gjessø Skytteforening 1955–59 og f. Them sogns sygekasse 1948–50.

Adr.: Funderholme, 8600 Silkeborg.

Firma: Erling Jensen, smedemester, Funderholme, 8600 Silkeborg.

Jensen, Svend Ove Damlund, maskinfabrikant, smedemester; f. 24/8 1916 i Næstved, søn af smedemester Jens Fr. A. Jensen; g. 16/7 1939 m. Else J., f. Jensen; udd. h. faderen og h. smedemester Lauge Laugesen, Kelstrup 1932–36, svend bl. a. på karosserifabrikker i Asnæs, Holbæk og Hillerød, værkfører på Dansk Kalorifere- & Ventilatorfabrik, Roskilde 1940–50, etabl. nuværende virksomhed 1950; ventilations- og tyndpladearbejde; medl. af Centralforeningen for Smedemestre i Østifterne.

Adr.: J. P. Hansens Vej 27, 4000 Roskilde.

Firma: Svend O. D. Jensen, maskinfabrikant, Trekronervej 5, 4000 Roskilde.

Jensen, Svend Østergaard, VVS-installatør; f. 9/12 1935 i Billum, Ribe amt; udd. h. blikkenslagermester Chr. Larsen, Esbjerg 1950–54, svend bl. a. h. blikkenslagermester H. Hansen, Varde, etabl. nuværende virksomhed 1960 i egen ejendom; VVS-arbejde, medvirket v. boligbyggeri i Hjerting og Esbjerg samt Hjerting vandværk; medl. af Centralforeningen for Smedemestre i Jylland.

Adr.: Strandvejen 20, 6733 Hjerting.

Firma: Deres VVS-Installatør, Strandvejen 20, 6733 Hjerting.

Jensen, Svend Aage, maskinfabrikant.

Firma: Johs. Øgendahls Maskinfabrik I/S, Heldum, 7620 Lemvig.

Jensen, Svend Aage, smedemester; f. 11/9 1929 i Hillerød, søn af landmd. Hans Jensen; g. 31/5 1952 m. Ruth J., f. Jensen; udd. s. vogn- og beslagsmed h. smedemester L. Nielsen, Lavø 1943–48, frekventeret Teknologisk Institut, Kbhvn., svend bl. a. h. smedemester H. C. Andersen, Helsinge og h. maskinhandler J. C. Tvergaard, Hillerød, etabl. nuværende virksomhed 1953; smede- og maskinarbejde efter opgave, bygnings- og gelænderarbejde, forhandling og reparation af landbrugsmaskiner samt VVS-arbejde; medl. af Græsted og Omegns Smedemesterforening.

Adr.: Stationsvej 5, 3210 Vejby.

Firma: Vejby Smedie, Stationsvej 5, 3210 Vejby.

Jensen, Svend-Aage, VVS-installatør; f. 11/6 1932 i Hillerød; g. 28/1 1956 m. Kirsten J., f. Ohlsen; udd. h. blikkenslagermester Aage Jensen, Hillerød 1947–52, svend bl. a. h. blikkenslagermestrene Peter Pedersen, Vejby og M. Damgaard Jensen, Birkerød, gas-, vand- og sanitetseksm. 1960, etabl. nuværende virksomhed 1957; skifer- og kobberarbejde, VVS-arbejde; medl. af Dansk VVS-Installatør Forening, kreds 2, Frederiksborg.

Adr.: Åsvinget 12, 3400 Hillerød.



S. E. Jensen
smedemester
Ulsted, Hals

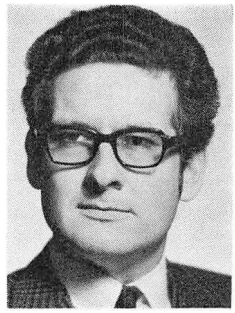

S. M. Jensen
grosserer
Kbhvn. V.

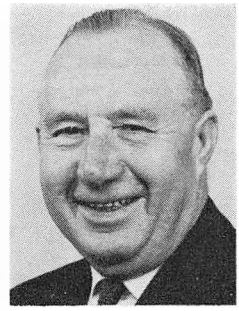

T. Jensen
VVS-installatør
Gentofte



T. Jensen
VVS-installatør
Herning

Firma: Svend-Aage Jensen, VVS-installatør, Åsvinget 12, 3400 Hillerød.

Jensen, Søren, smedemester; f. 2/11 1924 i Odder, Århus amt, søn af landmd. Hans Jensen; g. 1/7 1950 m. Anna J., f. Rasmussen; udd. s. vogn- og beslagsmed. h. smedemester Rs. Mikkelsen, Odder 1944–48, svendebrev 1948, svend i fa. Ladegaard & Co., Odder, A/S Frichs, Århus og I/S Aalykke, Odder, overtaget nuværende virksomhed 1963 (grundlagt s. bysmedie ca. 1800); smede- og maskinarbejde efter opgave, forhandling og reparation af landbrugsmaskiner og VVS-arbejde; medl. af best. f. Østjyllands Smedemesterforening 1967–71, næstformd. s. 1971, skuemester v. svendeprøver 1956–63, kommunal maskinsynsmd. s. 1966, brandfoged i Odder kommune.

Adr.: Alrødvej 82, 8772 Ørting.

Firma: Amstrup Smede- og Maskinforretning, Amstrup, 8772 Ørting.

Jensen, Søren Isaach, fabrikant, ingeniør, M. af I.; f. 6/4 1896 i Hjørring, søn af murermester Isaach Jensen; g. 1926 m. Irma J., f. Gravesen; udd. s. maskinarbejder i fa. N. Brüel, Hjørring 1910–14, rejsemontør 1916–18, ingeniør fra Kbhvn.s maskinteknikum 1922, ingeniør bl. a. i A/S Frichs, Århus, De Danske Mejeriers Maskinfabrik, Kolding og Motorfabrikken Bukh, Kalundborg, etabl. s. rådg. ingeniør i Hellerup 1939, till. overtaget maskinfabrikken Metalodan, Vanløse 1948; projektering og udførelse af anlæg i rustfrit stål t. levnedsmiddelindustrien samt specialfremstilling af kedler, beholdere, apparater og maskiner i non ferro, till. rådg. ingeniørfirma; medl. af Kleinsmedemester- og Mekanikerforeningen for København og Omegn, tidl. skuemester v. svendeprøver, rådg. maskinkonsulent f. A/B Veco, Hälsingborg 1942–46.

Adr.: Margrethevej 8 A, 2900 Hellerup.

Firma: Maskinfabrikken Metalodan & rådgiv. ingeniørfirma Sima, Skalbakken 3, 2720 Vanløse.

Jensen, Søren Kristian, smedemester; f. 18/8 1909 i Grejs, Vejle amt, søn af smedemester Jens Rs. Jensen; g. 15/10 1940 m. Marie J., f. Bendixen; udd. s. vogn- og beslagsmed h. faderen 1923–27, svendeprøve m. ros, frekventeret Teknologisk Institut, Kbhvn. 1938 samt lokale kurser, svend fl. steder, overtaget faderens virksomhed 1939 (grundlagt s. bysmedie), udvidet og ombygget 1952; smede-, maskin- og kunstsmedearbejde efter opgave, forhandling og reparation af landbrugsmaskiner samt VVS-arbejde; medl. af Smedemesterforeningen Nord og Vest for Vejle, fl. lokale tillidshverv.

Adr.: Grejs, 7100 Vejle.

Firma: Grejs Smedeforretning, Grejs, 7100 Vejle.

Jensen, Søren Max, grosserer; f. 31/7 1944 i Kbhvn., søn af prokurist Max Jensen; handelsudd. i isenkramfa. L. V. Erichsen A/S, Kbhvn. 1962–65, eksm. fra Niels Brocks Handelsskole 1968, bogholder i fa. Brdr. Jørgensen, Kbhvn. 1968–70, medindehaver i broderens virksomhed 1970 (grundlagt 1967), virksomheden samtidig omdannet t. aktiesel-

skab; forhandling af VVS-artikler, agentur f. fa. Ideal-Standard, speciale: ballepressere, makulaturmaskiner og affaldsmaskiner.

Adr.: Grævlingens Kvarter 27, 2750 Ballerup.

Firma: A/S Claus Jensen, Henrik Ibsens Vej 2, 1813 Kbhvn V.

Jensen, Tage, fabrikant; f. 22/12 1911 i Vistoft, Århus amt, søn af mejeriejer S. A. Jensen; g. 15/2 1935 m. Else J., f. Sørensen; udd. h. smedemester Chr. Petersen, Knebel 1925–29, svend bl. a. i Dansk Svovlsyre- og Superphosphatfabrik A/S, Kbhvn., Motorfabrikken Bukh A/S, Kalundborg og Aktieselskabet for Kemisk Industri, Kastrup, etabl. nuværende virksomhed 1953; smede- og maskinarbejde efter opgave, fremstilling af olietanke, beholdere og jernkonstruktioner; medl. af Centralforeningen for Smedemestre i Østifterne.

Adr.: Bymark 49, 4000 Roskilde.

Firma: Rosta Stålvare- og Maskinfabrik, Trekronervej 7, 4000 Roskilde.

Jensen, Theodor, VVS-installatør.

Firma: Th. Jensen, VVS-installatør, Fynsgade, 7400 Herning.

Jensen, Theodor, VVS-installatør; f. 8/3 1897 i Kbhvn., søn af handelsgartner Chr. Jensen; g. 8/3 1922 m. Elisabeth Kastholm J., f. Jørgensen; udd. s. rørlægger i fa. G. Strømann, Charlottenlund 1911–16, svend sst. gas- og vandmestereksm. 1924, etabl. nuværende virksomhed 1925, på nuværende adr. s. 1930, optaget sønnen Poul Arne Jensen s. medindehaver 1962; VVS-arbejde, medvirket bl. a. v. Strandvejs Gasværket, fa. C. Olesen, Kbhvn. og Gentofte kommune; medl. af Sanitets-, Gas- og Vandmesterforeningen af 1919, Dansk Arbejdsgiverforening og Dansk VVS-Installatør Forening, kreds 1, Kbhvn.; hobby: rejser.

Adr.: Udsigten 3, 2820 Gentofte.

Firma: Th. Jensen, VVS-installatørfirma, Brogårdsvej 48, 2820 Gentofte.

Jensen, Theodor, VVS-installatør; f. 25/3 1916 i Herning, søn af skomagermester Sofus Jensen; g. 27/12 1940 m. Dagny Marie J., f. Nielsen; udd. h. blikkenslagermester Hans Bie, Herning 1931–35, svend bl. a. sst. og h. blikkenslagermestrene H. J. Christensen og Alfr. Svendsen, begge Herning, etabl. nuværende virksomhed 1949, gas- og vandmestereksm., Århus 1949; kobber- og skiferarbejde, VVS-arbejde; medl. af Dansk VVS-Installatør Forening, kreds 13, Midtjyden, revisor i lokalforeningen 1962–66, medl. af best. 1966–67, formd. 1968–69, tilsynsførende v. fagskolen s. 1968.

Adr.: Knud Rasmussens Vej 14, 7400 Herning.

Firma: Th. Jensen, VVS-installatør, Fynsgade 23, 7400 Herning.

Jensen, Therkel Julius, smedemester; f. 27/10 1906 i Båstrup, Vejle amt, søn af sadelmagermester, boelsmd. Jens P. Jensen; g. 10/4 1931 m. Ane Marie J., f. Gregersen; udd. s. vogn- og beslagsmed h. svigerfaderen, smedemester Gregersen, Kvorning 1924–28, svend bl. a. h. smedemester Karl Sørensen, Kalhave og i Vejle, forpagtet smedevirksomhed i Hov 1931–37, etabl. nuværende virksomhed 1937; smede-, maskin- og kunstsmedearbejder efter opgave, forhandling og reparation af landbrugsmaskiner og -redskaber, reparation af automobiler og traktorer, VVS-arbejde, medvirket bl. a. på Gl. Sole skole og Ø. Snede kirke; medl. af Horsens omegns Smedemesterforening, formd. f. Kragelund vandværk 1956–65, medl. af best. f. Ø. Snede sygekasse 1937–41, brandsvend 1937–39.

Adr.: Kragelund, 8723 Løsning.

Firma: Th. Jensen, smedemester, Krageludn, 8723 Løsning.

Jensen, Thorkild, smedemester; f. 28/1 1919 i Høm, Vestsjællands amt, søn af smedemester Niels P. Jensen; g. 12/4 1952 m. Sigrun J., f. Petersen; udd. h. smedemester Niels Larsen, Snekkerup 1934–38, svendebrev 1938, svend bl. a. sst. og i A/S Niels Larsen, Ringsted, overtaget faderens virksomhed 1943; smede- og maskinarbejde efter opgave, forhandling og reparation af landbrugsmaskiner og VVS-arbejde; medl. af best. f. Sydvest- og Midtsjællands Smedemesterforening.

Adr.: Næstvedvej 293, Høm, 4100 Ringsted.

Firma: Høm Smede- og Maskinforretning, Næstvedvej 293, Høm, 4100 Ringsted.

Jensen, Thorkild Emil, forretningsfører; f. 14/11 1919 i Hobro, søn af kommunalarbejder M. E. Jensen; g. 19/8 1949 m. Grethe J., f. Lindquist; realeksm. 1936, handelsudd .i fa. Bjerregaard, Noe & Co., Hobro 1937–41, kontorass. sst. 1941–42, reservedelsekspedient i fa. Bülow & Co., Odense 1942–46, indkøbsass. i nuværende virksomheds hovedafd., Kbhvn. 1946–48, chef f. reservedelsafd. sst. 1948–62, afdelingschef og sælger i nuværende filial 1962–64, forretningsfører sst. s. 1964, frekventeret kurser, studieophold i Vesttyskland, Frankrig, Sverige og USA; forhandling og reparation af entreprenørmateriel og lastbiler; medl. af Foreningen af Fabrikanter i Jernindustrien i Provinserne.

Adr.: Vibevænget 4, Dagnæs, 8700 Horsens.

Firma: A/S International Harvester Company, Høegh Guldbergs Gade 10, 8700 Horsens.

Jensen, Thorkild Peter Leo Marius, VVS-installatør; f. 31/7 1912 i Vordingborg, søn funktionær v. DSB N. P. Jensen; g. 25/12 1943 m. Ebba Helene J., f. Hansen; udd. s. maskinarbejder på Vordingborg Jernstøberi 1926–31, udd. h. blikkenslagermester Th. Pedersen, Vordingborg 1931–32, ansat i D.G.A. 1934–46, medindehaver i nuværende virksomhed 1946, eneindehaver s. 1950; VVS-arbejde, moderniserings- og vedligeholdelsesarbejde; medl. af Dansk VVS-Installatør Forening, kreds 1, Kbhvn.

Adr.: Bille Brahes Vej 5, 1963 Kbhvn. V.

Firma: Gas-Peter, Bille Brahes Vej 5, 1963 Kbhvn. V.

Jensen, Thorvald Christian, VVS-installatør; f. 15/8 1918 i Skive, søn af smedemester V. A. Jensen; g. 15/8 1947 m. Edel J., f. Andersen; udd. i blikkenslagerfa. Chr. Brøndum, Skive 1933–38, gas- og vandmestereksm., svend bl. a. i lærefirmaet og i fa. Th. Christensen, Kbhvn., formd. i fa. K. K. Jensen, Kbhvn., etabl. nuværende virksomhed 1954; VVS-arbejde, reparations- og vedligeholdelsesarbejde, medvirket bl. a. i nybyggeri; medl. af Dansk VVS-Installatørforening, kreds 1, Kbhvn.

Adr.: Fiskebækvej 89, 3500 Værløse.

Firma: Th. Jensen, VVS-installatør, Bentzonsvej 50, 2000 Kbhvn. F.

Jensen, Torben, fabrikant, smedemester; f. 2/2 1929 i Kbhvn., søn af fabrikant, smedemester Anders Petersen Jensen; g. 15/9 1962 m. Lis J., f. Daae; udd. s. maskinarbejder i H. Svendsen A/S, Glostrup 1943–48, svend i civilforsvaret 1948–54, medindehaver i faderens virksomhed 1954, eneindehaver s. 1971; smede- og maskinarbejde efter opgave, bygningssmedearbejde, fremstilling af vaskemaskiner, båndslibemaskiner, maskinkonstruktioner, speciale: glashærderi; revisor f. Sdr. Birks Smedemesterforening.

Adr.: Selsøvej 18, 2660 Brøndby Strand.

Firma: A. Jensen & Søn, maskinfabrik, Evas Allé 23, 2600 Glostrup.

Jensen, Torkild, grosserer; f. 11/4 1943 i Kbhvn., søn af grosserer Anders M. Jensen; g. 9/5 1970 m. Rita J., f. Nielsen; realeksm., handelsudd., frekventeret Den danske Købmandsskole, Bremen, arbejdsophold i Tyskland, disponent h. faderen 1967, medindehaver s. 1971 (virksomheden grundlagt 1962); agentur f. og forhandling af specialværktøj og maskiner t. VVS- og elbranchen.

Adr.: Ordrupvej 41 E, 2920 Charlottenlund.

Firma: A. M. Jensen, agenturfirma, Vibevej 9, 2400 Kbhvn. NV.

Jensen, Torleif, gravørmester; medl. af Gravørlauget i Danmark.

Firma: S. Lindahls Eftf., Studiestræde 17, 1455 Kbhvn. K.

Jensen, Uno, maskinfabrikant; f. 21/9 1914 i Kbhvn., søn af maskinfabrikant Chr. Jensen; udd. s. værktøjsmager h. faderen og på Holeby Dieselmotorfabrik 1928–33, svend sst., etabl. egen virksomhed i Kbhvn. 1934, på nuværende adr. s. 1962; seriefremstilling af oliefyr, fremstilling af værktøj, planslibning af blokke, cylindre m. m. og fremstilling af racerautomobiler t. eksport; medl. af Foreningen af Smede- og Maskinvirksomheder i København.

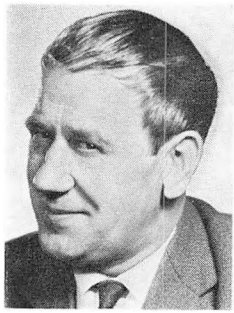

T. Jensen
smedemester
Høm, Ringsted



T. E. Jensen
forretningsfører
Horsens

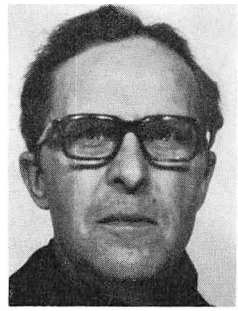

V. Jensen
maskinfabrikant,
smedemester
Oue, Hobro



V. Jensen
smedemester
VVS-installatør
Vium, Kjellerup

Adr.: Danas Plads 14, 1915 Kbhvn. V.
Firma: Magnus Nielsen & Co.s Eftf., Gl. Køge Landevej 491, 2650 Hvidovre.

Jensen, Vagn, smedemester; f. 9/2 1926 i Vestervig, Viborg amt, søn af boelsmd. Laur. Jensen; g. 3/5 1951 m. Betty J., f. Larsen; indtil 1944 beskæftiget v. landbrug, udd. s. vogn- og beslagsmed h. smedemester Søren Overgaard Nielsen, Villerslev 1944–48, frekventeret kurser, svend h. læremesteren og bl. a. h. smedemester Aug. Schlosser, Vejen, etabl. nuværende virksomhed 1950, flyttet t. nuværende adr. 1969 i nyt værksted; vogn- og beslagsmedie, smede- og maskinarbejde efter opgave, jernkonstruktioner t. nybygninger, bygningsbeslag, reparation af entreprenørmaskiner og hydrauliske maskiner samt VVS-arbejde; medl. af Nordvestjyllands Smedemesterforening, af best. f. Thisted og Omegns Smedemesterforening 1954–60.
Adr.: Alléstræde 6, 7700 Thisted.
Firma: Vagn Jensen, smedemester, Industrivej, 7700 Thisted.

Jensen, Vagn, smedemester; f. 8/8 1940 i Skeby, Fyns amt, søn af landmd. Martin Jensen; g. 26/10 1965 m. Ingrid J., f. Hansen; udd. h. smedemester Hans Madsen, Årup 1955–59, svend fl. steder, frekventeret kurser, etabl. nuværende virksomhed 1968; smede- og maskinarbejde efter opgave, VVS-arbejde, medvirket bl. a. v. Ejby pleje- og sygehjem og Årup rådhus; medl. af Fyns Stifts Smedemesterforening, Årup kredsen.
Adr.: Bøgevej 8, 5560 Årup.
Firma: Aarup Smede- og Sanitetsforretning, Bøgevej 8, 5560 Årup.

Jensen, Vagn Gepsager, smedemester; f. 16/9 1942 i Kbhvn., søn af gårdejer Karl Jensen; g. 26/1 1964; udd. h. smedemester Karl Bom, Herlev 1958–62, svend fl. steder, etabl. nuværende virksomhed 1969; smede- og bygningsarbejde; speciale: konstruktionsarbejde t. Lindøværftet; medl. af Fyns Stifts Smedemesterforening; hobby: håndbold.
Firma: Vagn G. Jensen, smede- og maskinværksted, Lindø Allé 111, 5330 Munkebo.

Jensen, Verner, smedemester; f. 6/12 1926 i Nørre-Asmindrup, Vestsjællands amt, søn af smedemester Niels P. Jensen; g. 22/6 1963 m. Esther Margrethe J., f. Christensen; udd. h. faderen 1942–46, svend bl. a. sst. og h. smedemester Gunnar Nielsen, Svallerup, medindehaver i faderens virksomhed 1956, eneindehaver s. 1963; smede- og maskinarbejde efter opgave, fremstilling af jernkonstruktioner og jernbeslag t. lastbiler, forhandling og reparation af landbrugsmaskiner samt VVS-arbejde, Shell service; medl. af Nordvestsjællands Smedemesterforening.
Adr.: 4572 Nørre-Asmindrup.
Firma: N. P. Jensen & Søn, smedefirma, 4572 Nørre-Asmindrup.

Jensen, Verner, VVS-installatør; f. 10/9 1937 i Nyborg, søn af gårdejer Thorvald Jensen; g. 21/9 1961 m. Esther J., f. Andersen; udd. h. smedemester Karl Jørgensen,

Svindinge 1951–55, svend bl. a. i Grønland, etabl. nuværende virksomhed 1964; VVS-arbejde, medvirket bl. a. ved boligbyggeri; medl. af best. f. Foreningen Dansk Chinchilla s. 1970; hobby: pelsdyravl.

Adr.: Gestelev, 5750 Ringe.

Firma: Verner Jensen, VVS-installatør, Gestelev, 5750 Ringe.

Jensen, Verner, maskinfabrikant, smedemester; f. 4/1 1917 i Oue, Nordjyllands amt; g. 15/6 1940 m. Astrid Krista J., f. Poulsen; udd. h. smedemester Chr. P. Sørensen, Valsgård 1932–36, svendebrev 1936, eksm. s. beslagsmed fra Hærens beslagskole, Næstved 1938, egen smedeforretning i Korup 1939–47, overtaget nuværende virksomhed 1947 (grundlagt ca. 1850), opført ny værkstedsbygning 1956, udvidet m. fabrikation 1957; smede- og maskinarbejde efter opgave, forhandling og reparation af landbrugsmaskiner og traktorer, fremstilling af harver, roetørvaskere og fodervogne, till. VVS-arbejde; medl. af Østhimmerlands Smedemesterforening.

Adr.: Oue, 9500 Hobro.

Firma: Oue Maskinfabrik, Oue, 9500 Hobro.

Jensen, Viggo, smedemester; medl. af Centralforeningen for Smedemestre i Østifterne.

Firma: Viggo Jensen & Søn, smedefirma, Roersvej 6, 5000 Odense.

Jensen, Viggo, VVS-installatør; f. 22/7 1919 i Vejle, søn af tømrer Georg Laur. Jensen; g. 19/7 1947 m. Lisa J., f. Pedersen; udd. h. blikkenslagermester P. R. Christensen, Vejle 1934–39, frekventeret Jydsk Teknologisk Institut, Århus og lokale kurser, gas-, vand- og sanitetseksm., svend h. læremester, etabl. nuværende virksomhed 1949 sm. m. VVS-installatør Poul Henry Larsen; kobber- og skiferarbejde, VVS-arbejde; medlem af Dansk VVS-Installatør Forening, kreds 15, Østjyden.

Adr.: Gl. Kongevej 6, 7100 Vejle.

Firma: Larsen & Jensen, VVS-installationsfirma, Gl. Kongevej 6, 7100 Vejle.

Jensen, Viktor, maskinfabrikant; f. 25/4 1913 i Egens, Århus amt, søn af gårdejer Johs. Jensen; g. 2/10 1937 m. Karen Margrethe J., f. Jensen; udd. h. svigerfaderen, smedemester J. J. Jensen, Drammelstrup 1930–34, svend bl. a. i A/S Burmeister & Wain, Kbhvn., overtaget svigerfaderens virksomhed 1951 (grundlagt 1911), overgået t. fabrikation 1960, udvidet m. fabrikshal 1966; fremstilling og eksport af roetørvaskere, roesnegle, fodervogne, korn- og gødningstanke m. og u. tip, dozerblade og bagskovle t. traktorer og stålmøbler; medl. af Randers Omegns Smedemesterforening.

Adr.: Drammelstrup, 8430 Tirstrup.

Firma: Maskinfabrikken Jydeland, Drammelstrup, 8430 Tirstrup.

Jensen, Villy, VVS-installatør; f. 6/4 1926 i Oue, Nordjyllands amt, søn af murermester Jens Chr. Jensen; g. 11/8 1951 m. Alma J., f. Norup Jensen; udd. s. vogn- og beslagsmed h. smedemester P. Wulff, Nørreholm 1941–45, svend bl. a. på De Forenede Mejeriers Maskinfabrik og i A/S Frichs, begge Århus, gas-, vand- og sanitetseksm., overtaget nuværende virksomhed 1964 (grundlagt 1943); smede- og maskinarbejde efter opgave, till. VVS-arbejde; medl. af Dansk VVS-Installatør Forening, kreds 12, Århus.

Adr.: Århusvej 7, 8362 Hørning.

Firma: Solbjerg Blikkenslagerforretning, Amtsvejen 59, 8355 Ny-Solbjerg.

Jensen, Villy, smedemester, VVS-installatør; f. 11/9 1932 i Hvam, Viborg amt, søn af arbejdsmand Frode Lynge Jensen; g. 15/7 1956 m. Birthe Marie Serup J., f. Pedersen; udd. s. vogn- og beslagsmed h. smedemester P. Larsen, Vindum 1947–51, frekventeret flyvemekanikerskolen 1952, flyvemekaniker, Karup 1952–56, studierejse t. Norge 1954, JSS' mesterkursus 1968, Jydsk Teknologisk Instituts kurser, lokale kurser m. m., lejet nuværende virksomhed 1956, overtaget samme 1961, udvidet s. å. (grundlagt s. landsbysmedie 1880); beslagsmedie, smedearbejde efter opgave, forhandling og reparation af landbrugsmaskiner og -redskaber, VVS-arbejde, fremstilling af maskiner til plast- og isoleringsindustrien (eksport t. Norge og Sverige) og fremstilling af automatisk hjælpeorgan t. tømning af siloer, BIVIKA (eget patent); medl. af best. f. Kjellerup og Omegns Smedemester-

forening 1960–64, formd. s. 1965, kommunal brandsvend s. 1957.

Adr.: Vium, 8620 Kjellerup.

Firma: Vium Smede- & Maskinforretning, Vium, 8620 Kjellerup.

Jensen, Villy Rønde, gas, og vandmester, blikkenslagermester; f. 21/12 1933 i Århus, søn af boelsmd. Andr. Rønde Jensen; g. 29/6 1957 m. Elly Margrethe J., f. Nielsen; udd. s. vogn- og beslagsmed h. smedemester Søren Rasmussen, Kolind 1951–55, svend bl. a. i A/S Sabroe, Århus, rørlægger i A/S Bruun & Sørensen, Århus 1959–69, etabl. nuværende virksomhed 1969, optaget gas- og vandmester John Winther s. medindehaver 1970, virksomheden omdannet t. aktieselskab 1971; blikkenslagerarbejde, speciale: VVS-arbejde; medl. af Aarhus Gas- og Vandmesterforening.

Adr.: Resedavej 6, 8240 Risskov.

Firma: Winther & Rønde A/S, Resedavej 6, 8240 Risskov.

Jensen, Wagner, fabrikant; f. 15/5 1912 i Århus, søn af fabrikant Niels Jensen; g. 29/5 1943 m. Tove J., f. Nielsen; udd. s. galvanisør i faderens virksomhed 1934–38, medindehaver i faderens virksomhed 1945 sm. m. broderen Gunnar Jensen (virksomheden grundlagt 1920), overtaget virksomheden sm. m. broderen 1964; fornikling, forkobring, formesning, forkromning, cadmiering, oxydering, glansforzinkning, speciale: overfladebehandling af masseartikler, tromleslibning og tromlepolering; medl. af Forniklings-, Forchromnings- og Galvanisørbranchens Arbejdsgiverforening.

Adr.: Nordborggade 40, 8000 Århus C.

Firma: Jydsk Forniklings- og Forkromningsanstalt, Vestergade 50–52, 8000 Århus C.

Jensen, Walther, smedemester; f. 6/7 1911 i Åbenrå, søn af smedemester Laur. W. Jensen; g. 28/12 1941 m. Ebba J., f. Hansen; udd. s. maskinarbejder i nuværende virksomhed 1925–29, svendebrev 1929, svend sst. 1929–31, svend bl. a. på Helsingør Skibsværft, frekventeret Rødkilde folkehøjskole, svend h. faderen i nuværende virksomhed 1933, værkfører sst., medindehaver 1939 (virksomheden grundlagt 1864), eneindehaver, overdraget virksomheden t. hustruen 1957, frivillig mesterprøve 1947; smede- og maskinarbejde efter opgave, fremstilling af jernkonstruktioner samt VVS-arbejde; medl. af Centralforeningen for Smedemestre i Østifterne, formd. f. Nakskov Gas- og Vandmesterforening s. 1957, kasserer f. den lokale arbejdsgiverforening, medl. af tekn. skoles fagkomité, skuemester v. svendeprøver.

Adr.: Fjordvænget 1, 4900 Nakskov.

Firma: Smedefirmaet Walther, Vejlegade 11, 4900 Nakskov.

Jensen, William, smedemester; f. 24/9 1906 i Mulstrup, Vestsjællands amt, søn af gårdejer Jens P. Jensen; g. 14/6 1936 m. Jenny J., f. Jensen; udd. h. smedemestrene Fr. Jensen & Ejner Nielsen, Mulstrup 1921–25, svend fl. steder, overtaget nuværende virksomhed 1941; smede- og maskinarbejde, forhandling og reparation af landbrugsmaskiner samt VVS-arbejde; medl. af Sydvest- og Midtsjællands Smedemesterforening.

Adr.: 4172 Sneslev.

Firma: Wm. Jensen, smedemester, 4172 Sneslev.

Jensen, William Peter, smedemester; f. 24/9 1924 i Århus, søn af smedemester Sofus Jensen; g. 15/11 1944 m. Inger J., f. Sørensen; udd. s. grovsmed h. faderen 1939–43, svendebrev 1943, svend sst. og i I/S Skandinavisk Auto-Fjederfabrik, Århus, overtaget faderens virksomhed 1953 (grundlagt 1900), frivillig mesterprøve 1954; grov- og kleinsmedearbejde, speciale: fremstilling af lastvognsbeslag og autofjedre; medl. af Aarhus Smedelaug.

Adr.: Viborgvej 167, 8210 Århus V.

Firma: W. Jensen, smedemester, Viborgvej 167, 8010 Århus V.

Jensen, Willy, VVS-installatør; medl. af Dansk VVS-Installatør Forening, kreds 4 A, Præstø.

Firma: Willy Jensen, VVS-Installatør, Ringstedgade 228, 4700 Næstved.

Jensen, Willy, grosserer; f. 13/3 1916 i Nyborg, søn af varmemester Johs. Jensen; g. 10/10 1937 m. Hertha J., f. Nielsen; han-



W. Jensen
fabrikant
Århus C.



W. Jensen
smedemester
Brøndum, Hobro

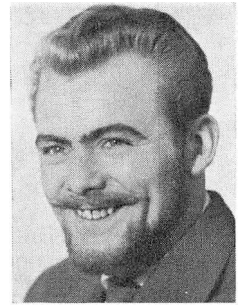

Aa. Jensen
smedemester
Blåhøj, Brande

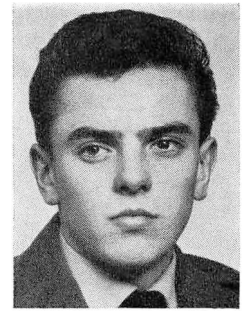

Aa. Jensen
VVS-installatør
Horsens

delsudd. i Nyborg 1930–34, ansat i fa. Brdr. A. & O. Johansen, Kbhvn. 1936–47, etabl. nuværende virksomhed 1947; forhandling af VVS-artikler, byggeartikler t. sanitets- og centralvarmeanlæg samt isoleringsmateriale.

Adr.: Jernbanegade 23, 4000 Roskilde.

Firma: Willy Jensen, rør- og sanitetsforretning, Jernbanegade 23, 4000 Roskilde.

Jensen, Willy, VVS-installatør; f. 26/1 1922 i Hadsund, Nordjyllands amt, søn af fisker Julius Jensen; g. 26/1 1946 m. Elin J.; indt. 1940 beskæftiget v. fiskeri, udd. h. blikkenslagermester C. F. Rødtjer, Kbhvn. 1940–44, svendeprøve: veludført, svend sst. 1944–57, gas- og vandmestereksm. 1964, etabl. nuværende virksomhed 1960, på nuværende adr. i nyopført værksted s. 1971; VVS- og kloakarbejde, reparationsarbejde, speciale: varmeinstallation, medvirket bl. a. v. Tårnby vandværk, boligbyggeri og børnehaver i Birkerød og Kbhvn. og omegn; medl. af Dansk VVS-Installatør Forening, kreds 1, Kbhvn. og af Håndværkerforeningen.

Adr.: Karupvej 28, 2770 Kastrup.

Firma: Vest Amager Varmeservice, Kongelundsvej 293, 2770 Kastrup.

Jensen, Willy, smedemester; f. 17/6 1941 i Torup, Nordjyllands amt, søn af gårdejer Holger Jensen; g. 5/8 1961 m. Hanne J., f. Schjødt; udd. s. maskinarbejder i fa. Pedersen & Heegaard, Ulstrup 1956–60, svendebrev 1960, svend 1960–70, overtaget nuværende virksomhed 1970 (grundlagt 1932); smede- og maskinarbejde, forhandling og reparation af landbrugsmaskiner og VVS-arbejde; medl. af Vesthimmerlands Smedemesterforening.

Adr.: Brøndum, 9500 Hobro.

Firma: Brøndum Smedie, Brøndum, 9500 Hobro.

Jensen, Willy Tonny, driftsleder; f. 3/9 1935 i Århus, søn af handelsmd. Willy Alfr. Jensen; g. 29/11 1958 m. Bente J., f. Fredbøge; udd. s. maskinarbejder i fa. Stiba, Århus 1957–61, svend sst., driftsleder s. 1971 (virksomheden grundlagt 1953, omdannet t. aktieselskab 1971); fremstilling af rustfri stålartikler, speciale: halvfabrikata; medl. af Foreningen af Fabrikanter i Jernindustrien i Provinserne.

Adr.: Oslogade 7, 8200 Århus N.

Firma: E. Markvard's Maskinfabrik A/S, Axel Kiers Vej 6, 8270 Højbjerg.

Jensen, Aage, smedemester; medl. af Smedemesterforeningen Nord og Vest for Vejle.

Firma: Aage Jensen, smedemester, Gødding, 7183 Randbøl.

Jensen, Aage, smedemester; medl. af Smememesterforeningen Nord og Vest for Vejle.

Firma: Aage Jensen, smedemester, 7340 Blåhøj.

Jensen, Aage, smedemester, VVS-installatør; f. 28/8 1906 i Sørup, Fyns amt, søn af kleinsmedemester C. T. Jensen; udd. s. kleinsmed h. faderen 1920–25, gas-, vand- og sanitetseksm. 1931, frekventeret Teknologisk Institut, Kbhvn., svend h. faderen, medindehaver i faderens virksomhed 1931 sm. m.

broderen Chr. Jensen (virksomheden grundlagt 1920), overtaget virksomheden 1933 sm. m. broderen; skifer- og kobberarbejde, bygnings- og gelænderarbejde samt VVS-arbejde; medl. af Dansk VVS-Installatør Forening, kreds 1, Kbhvn.

Adr.: Hjortekærsvej 178–180, 2800 Lyngby.

Firma: Brdr. Jensen, smede- og VVS-installationsfirma, Hjortekærsvej 178–180, 2800 Lyngby.

Jensen, Aage, gas- og vandmester; f. 2/8 1926 i Esbjerg, søn af måleraflæser Niels Andr. Jensen; g. 27/8 1949 m. Kirsten J., f. Skov Olesen; realeksm. 1943, udd. s. maskinarbejder og rørlægger i fa. Carl Henry Beck, Nordby Fanø 1943–47, svend fl. steder, etabl. nuværende virksomhed 1953, på nuværende adr. i egen ejendom s. 1964, udvidet værksted og kontor 1966; VVS-arbejde; medl. af Aarhus Gas- og Vandmesterforening, af best. 1959–67.

Adr.: Otto Sverdrups Vej 11, 8200 Århus N.

Firma: Aage Jensen, gas- og vandmester, Niels Juels Gade 65 A, 8200 Århus N.

Jensen, Aage, smedemester; f. 2/12 1936 i Framlev, Århus amt; g. m. Colly J., f. Vinther Sørensen; udd. h. smedemestrene E. Birkkjær Lauritsen, Blåhøj og M. C. Rasmussen, Storring 1952–56, montør i fa. Folmer Søgaard, Hvidbjerg, i Grønland og på Bernhard Christensens Maskinfabrik, Holme, etabl. nuværende virksomhed 1963, i egen ejendom s. 1967, udvidet fl. gange, kursusophold i Vesttyskland; smedearbejde, forhandling og reparation af landbrugsmaskiner (H. C. P. produkter og Zetor traktorer), VVS-arbejde; medl. af Smedemesterforeningen Nord og Vest for Vejle og Dansk VVS-Installatør Forening, kreds 15, Østjyden; hobby: jagt og fiskeri.

Adr.: Blåhøj, 7330 Brande.

Firma: Blåhøj Smed, Blåhøj, 7330 Brande.

Jensen, Aage, VVS-installatør; f. 5/3 1941 i Lintrup, Sønderjyllands amt, søn af landmd. Anders Jensen; g. 6/6 1964 m. Kirsten Eva J., f. Jacobsen; udd. s. kleinsmed h. smedemester P. J. Skov, Rødding 1956–60, svendebrev 1960, gas-, vand- og sanitetseksm., Horsens 1968, svend h. blikkenslagermester Frede Mogensen, Horsens og i Grønland, etabl. nuværende virksomhed 1967, på nuværende adr. i egen ejendom s. 1969; smede- og VVS-arbejde, medvirket bl. a. v. Horsens statsskole, Skanderborg amts administrationsbygning, Idrættens Hus, Vejle og børnehave i Horsens; medl. af Foreningen af Blikkenslagermestre på Landet i Jylland.

Adr.: Nørresundsvej 18, 8700 Horsens.

Firma: Aage Jensen, VVS-installatør, Allégade 5, 8700 Horsens.

Jensen, Aage Skødt, smedemester; f. 22/3 1909 i Billum, Ribe amt, søn af mejeribestyrer Niels P. Jensen; g. 28/1 1937 m. Clara Margrethe J., f. Pedersen; udd. h. smedemestrene Eli Sørup, Næsbjerg og Th. Schaadt, Ovtrup 1929–33, svend bl. a. h. smedemestrene Andr. Hansen, Nordenskov og Rich. Johansen, Agerbæk, etabl. nuværende virksomhed 1937, afstået smedeforretningen 1971, overgået t. forhandling og reparation; forhandling og reparation af landbrugsmaskiner; medl. af Ribe amts Smedemesterforening og Dansk Maskinhandlerforening.

Adr.: Vittarp, 6855 Ovtrup.

Firma: Vittarp Smede- og Maskinhandel, Vittarp, 6855 Ovtrup.

Jeppesen, Arne, modelsnedkermester; f. 15/5 1936 i Esbjerg, søn af cigarmager Anthon Jeppesen; g. 1961 m. Inger Lise J., f. Gundersen; udd. i Vestjydsk Modelsnedkeri, Esbjerg 1953–57, svend i fa. Brdr. Michaelsen, Hedensted og i fa. Sky-Light, Esbjerg, etabl. nuværende virksomhed 1968, udvidet på nuværende adr. 1971, virksomheden omdannet t. aktieselskab 1970; fremstilling af modeller t. jern- og metalindustrien, vacuum- og presseforme t. plasticindustrien, skabeloner t. kopifræsning.

Adr.: Holmevej 7, 6700 Esbjerg.

Firma: A. J. Form A/S, Marievej 2–4, 6700 Esbjerg.

Jeppesen, Frede Holger, direktør; f. 19/10 1926 i Næstved, søn af maskinfabrikant Holger Jeppesen; g. 24/2 1948 m. Inge J., f. Lauritzen; udd. s. maskinarbejder på De Forenede Jernstøberier, Næstved 1940–44, over-

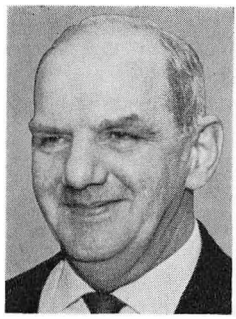

Aa. S. Jensen
smedemester
Vittarp, Ovtrup



A. Jeppesen
modelsnedkermester
Esbjerg



K. F. Jeppesen
smedemester
Hvalsø



V. Aa. Jeppesen
professor, civilingeniør
Lundtofte

taget virksomheden 1944 sm. m. moderen, fru K. Jeppesen, direktør s. 1971, virksomheden samtidig omdannet t. aktieselskab (grundlagt af farfaderen 1888); smede- og maskinarbejde efter opgave, speciale: fremstilling af afvandingspumper, underleverandør t. industrivirksomheder; medl. af Centralforeningen for Smedemestre i Østifterne og af Dansk Arbejdsgiverforening; hobby: jagt.

Adr.: Farimagsvej 69, 4700 Næstved.

Firma: A/S P. K. Jeppesen & Søn, maskinfabrik, Farimagsvej 69, 4700 Næstved.

Jeppesen, Kai Frederik, smedemester; f. 9/7 1907 i Soderup, Vestsjællands amt, søn af restauratør, biografdirektør Max Jeppesen; g. 24/3 1937 m. Else J., f. Andersen; udd. h. smedemester Peter Rasmussen, Tølløse 1921–25, svend bl. a. h. maskinfabrikant Emil Olsen, Lyndby og h. smedemester H. C. Andersen, Terslev, etabl. nuværende virksomhed 1935; maskinarbejde, fremstilling af jernkonstruktioner, forhandling og reparation af landbrugsmaskiner, -redskaber samt traktorer, till. VVS-arbejde; medl. af Gl. Roskilde amts Smedemesterforening, Dansk Maskinhandlerforening, formd. f. Hvalsø Håndværker-, Industri- og Borgerforening 1943–47.

Adr.: 4330 Hvalsø.

Firma: Kai Jeppesen, smedemester, 4330 Hvalsø.

Jeppesen, Knud Sofus Funk, fabrikant; f. 9/2 1917 på Fejø, Storstrøms amt, søn af fisker S. M. Jeppesen; g. 9/11 1941 m. Helga Margrethe J., f. Jeppesen; udd. s. maskinarbejder på Nakskov Skibsværft 1932–36, maskinisteksm., Kbhvn. 1936, frekventeret Teknologisk Institut, Kbhvn. 1937, maskinass. i rederiet J. Lauritzen 1936–37, maskinmester sst. 1937–40, v. Randbøldal Klædefabrik 1940–41 og v. Nørresundby Hørskætteri 1941–45, indehaver af metalvarefabrikken Knuri 1945–49 sm. m. ingeniør Sparre Petersen, overtaget nuværende virksomhed 1949, opført ny fabriksbygning 1959 (overgået t. fabrikation s. å.) og udvidet m. filial i Kibæk 1970, studierejser t. Vesttyskland og Belgien; fremstilling af el- og TV-materiel samt fordelingsskabe t. elværker, filialen: fremstilling af elektronisk udstyr, bl. a. transistorforstærkere, eksport t. Vesttyskland og Sverige; medl. af Horsens omegns Smedemesterforening, af best. f. Hornsyld el- og vandværk s. 1952, medl. af Nebsager-Bjerre sogneråd 1962–70.

Adr.: 8783 Hornsyld.

Firma: Triax (indreg.), 8783 Hornsyld – Tretem A/S, 6933 Kibæk.

Jeppesen, Poul Kristian, driftsleder; f. 28/6 1948 i Næstved, søn af direktør Frode Holger Jeppesen; udd. s. maskinarbejder i fa. Nordisk Ventilator Co., Næstved 1964–68, frekventeret kurser, svend h. faderen, driftsleder sst. 1970 (virksomheden grundlagt af farfaderen 1880, omdannet t. aktieselskab 1971); smede- og maskinarbejde efter opgave og fremstilling af afvandingspumper, underleverandør t. industrivirksomheder; medl. af Centralforeningen for Smedemestre i Østifterne og Dansk Arbejdsgiverforening; hobby: jagt.

Adr.: Farimagsvej 69, 4700 Næstved.
Firma: A/S P. K. Jeppesen & Søn, Farimagsvej 69, 4700 Næstved.

Jeppesen, S. T. Mejdahl, smedemester; medl. af Rigkøbing amts Smedemesterforening.
Firma: Skave Smede- og Maskinforretning, Skave, 7500 Holstebro.

Jeppesen, Vagn Aage, professor, civilingeniør, R.[1]; g. 12/2 1919 i Holstebro, søn af maskinhandler Hans Jeppesen; g. 11/8 1945 m. Birthe J., f. Andreasen; udd. s. maskinarbejder i Vald. Birns Jernstøberi & Maskinfabrik A/S, Holstebro 1934–38, cand. polyt. 1945, konstruktionschef på lærestedet 1945–56, videnskab. ass. v. Danmarks tekn. Højskoles teknologiske laboratorium 1946–48, till. rådg. ingeniør f. fl. virksomheder, etabl. Dansk Støberimaskinfabrik 1948, leder 1948–52, studierejse i USA 1951 og 1953, Eisenhower Exchange Fellow 1960, professor i mekanisk teknologi v. Danmarks tekn. Højskole s. 1952, leder af instituttet f. produktudvikling s. 1955; opfundet automatisk formemaskine m. m.; tildelt Esso-prisen 1956; medl. af best. f. A/S Næstved Jernstøberi, A/S Midtfyns Jernstøberi, A/S Vognfabrikken Scandia, Dansk Kugleleje A/S SKF, A/S De Danske Sukkerfabrikker, A/S E. Rasmussen og AGA A/S, medl. af hovedbest. f. Vanførefonden, af Akademiet for de tekniske Videnskaber, af medicoteknikudvalget, hæmodialyseudvalget, Danmarks naturvidenskabelige Samfund, af atomenergikommissionen 1967–70, af best. f. statens tekn.-videnskab. fond, f. maskiningeniørgruppen u. Dansk Ingeniørforening 1962–66, af hovedbest. 1964–66, medl. af International Institute for Production Engineering Research (C.I.R.P.) og American Society of Engineering Education.
Adr.: Ulvemosevej 10, 2960 Rungsted Kyst.
Institution: Danmarks tekniske Højskole, Lundtoftevej 100, 2800 Lyngby.

Jepsen, Eigil, VVS-installatør; f. 6/1 1940 i Hammelev, Haderslev amt, søn af arbejdsmd. Julius Jepsen; udd. s. rørlægger i fa. Frank & Pedersen, Haderslev 1954–58, svendebrev 1958, svend bl. a. i fa. Hammer & Nilsson, Haderslev, gas- og vandmestereksm., Horsens 1965, etabl. nuværende virksomhed 1963 sm. m. broderen Erling Jepsen; VVS-arbejde; medl. af Dansk VVS-Installatør Forening, kreds 16, Syd; hobby: sejlsport.
Adr.: Skovvej 19, Starup, 6100 Haderslev.
Firma: Brdr. Jepsen, VVS-installatører, Fjordvej 1, Starup, 6100 Haderslev.

Jepsen, Ejnar Peder, smedemester; f. 14/4 1907 i Nees, Ringkøbing amt, søn af gårdejer Niels Chr. Jepsen; g. 16/10 1930 m. Else Marie J., f. Brink; udd. h. smedemester Peder Jepsen, Nees 1921–25, svend bl. a. h. smedemestrene Chr. Jepsen, Bækmarksbro og Søgaard, Bonnet, etabl. nuværende virksomhed 1930; smede- og maskinarbejde efter opgave, forhandling og reparation af landbrugsmaskiner og traktorer samt VVS-arbejde; medl. af Ribe amts Smedemesterforening.
Adr.: Rousthøje, 6800 Varde.
Firma: Rousthøje Smede- og Maskinforretning, Rousthøje, 6800 Varde.

Jepsen, Erling, VVS-installatør; f. 20/6 1935 i Øsby, Fyns amt, søn af arbejdsmd. Julius Jepsen; g. 7/12 1963 m. Kirsten J., f. Lund; udd. i blikkenslagerfa. Hammer & Nilsson, Haderslev 1950–54, svend bl. a. sst., gas- og vandmestereksm., Horsens 1963, etabl. nuværende virksomhed s. å. sm. m. broderen Eigil Jepsen; VVS-arbejde; medl. af Dansk VVS-Installatør Forening, kreds 16, Syd; hobby: sejlsport.
Adr.: Skovvej 19, Starup, 6100 Haderslev.
Firma: Brdr. Jepsen, VVS-installatører, Fjordvej 1, Starup, 6100 Haderslev.

Jepsen, Hans Lund, maskinfabrikant; f. 17/7 1919 i Malt, Ribe amt, søn af gårdejer Peter Lund Jepsen; g. 22/10 1943 m. Lida L. J., f. Aul; udd. s. maskinarbejder på Margarinefabrikken Alfa, Vejen og på Vejen Maskinfabrik 1934–39, svendeprøve 1939, frekventeret Teknologisk Institut, Kbhvn., svend bl. a. på sidstnævnte lærested, h. smedemester Schlosser, Vejen og i smedefa. Bernh. Christensen, Århus, reparatør på Vejen Andelsmejeri 1946–47, overtaget nuværende virksomhed 1947 (grundlagt ca. 1920), overgået t. fabrikation, udvidet m. nyt værksted 1959 og 1966; fremstilling af specialmaskiner

efter opgave, skrællemaskiner og specialmaskiner t. blikvareindustrien (udført efter egne konstruktioner); medl. af Horsens omegns Smedemesterforening, brandfoged 1959–61.

Adr.: Bredgade 26, 8722 Hedensted.

Firma: Hedensted Maskinfabrik, Bredgade 26, 8722 Hedensted.

Jepsen, Holger Refsgaard, VVS-installatør; medl. af Dansk VVS-Installatør Forening, kreds 11, Kronjyden, medl. af best. f. lokalforeningen.

Adr.: Sverigesvej 24, 8800 Viborg.

Firma: Holger Refsgaard Jepsen, VVS-installatør, Gørtlervej, 8800 Viborg.

Jepsen, Jens, direktør, ingeniør, M. af I.; f. 10/2 1927 i Sjelborg, Ribe amt; g. m. Metha J., f. Jensen; udd. s. maskinarbejder i fa. Jensen & Olsen, Esbjerg 1948, ingeniør fra Odense maskinteknikum 1953, etabl. nuværende virksomhed 1955 sm. m. ingeniør Jens Kristensen, udvidet fl. gange, på nuværende adr. i egen nyopført ejendom s. 1957, virksomheden omdannet t. aktieselskab 1969; fremstilling af transport- og håndteringsmateriel t. kødindustrien og den grafiske industri, også eksport, leveret bl. a. t. Centralsygehuset, Esbjerg, B. &. W., Danfoss m. fl.; medl. af Industriraadet.

Adr.: Gyvelvænget 5, 6733 Hjerting.

Firma: K. J. Maskinfabrikken A/S, 6733 Hjerting.

Jepsen, Laust Nielsen, VVS-installatør; f. 23/1 1904 i Bredebro, Sønderjyllands amt, søn af blikkenslagermester Niels Jepsen; g. 20/10 1935 m. Martha J., f. Nørregaard; ud. h. faderen 1918–22, svendebrev 1922, svend bl. a. sst. og h. blikkenslagermester Jørgen Iversen, Ulkebøl, egen installationsforretning i Bredebro 1929–37, overtaget faderens virksomhed 1937 (grundlagt ca. 1897), udvdet fl. gange, i egen ejendom s. 1936, frekventeret Teknologisk Institut, Kbhvn., gas-, vand- og sanitetseksm.; VVS-arbejde; medl. af Dansk VVS-Installatør Forening, kreds 16, Syd.

Adr.: Stationsvej 4, 6261 Bredebro.

Firma: Laust Jepsen, VVS-installatør, Stationsvej 4, 6261 Bredebro.

Jepsen, Vagn Bjerregaard, underdirektør, cand. oecon.; f. 8/12 1918 i Esbjerg, søn af bogholder Laur. Jepsen; g. 25/3 1948 m. Karen J., f. Myrup; student 1937, cand. oecon. 1943, driftsøkonom i nuværende virksomhed 1942, prokurist sst. 1958, kontorchef 1960, underdirektør s. 1971 (virksomheden grundlagt 1895, omdannet t. aktieselskab 1897, på nuværende adr. s. 1969); fremstilling af industrielle køleanlæg t. stationær brug og t. marinebrug; medl. af Foreningen af Fabrikanter i Jernindustrien i Provinsen, censor v. Århus universitet.

Adr.: Poul Sloths Vej 3, 8270 Højbjerg.

Firma: A/S Thomas Ths. Sabroe & Co., Christian X's Vej 201, 8270 Højbjerg.

Jespersen, E., tekn. direktør; medl. af Foreningen af Fabrikanter i Jernindustrien i København.

Adr.:: Kulsviervænget 29, 2800 Lyngby.

FFirma: A/S E. O. Farstrup, Transformervej 9, 2730 Herlev.

Jespersen, Tage, ingeniør, M. af I.; f. 22/2 1928 i Mariager, søn af karetmager Jens Chr. Jespersen; g. 6/5 1960 m. Ulla J., f. Madsen; ud. s. maskinarbejder i A/S Scandia, Randers 1944–48, ingeniør fra Odense maskinteknikum 1954, ingeniør i fa. D.A.E., Odense og i fa. Schmock & Co., Herlev, etabl. nuværende virksomhed i Vallensbæk 1965, på nuværende adr. i nyopført fabriksbygning; projektering og udformning af ventilationsanlæg.

Adr.: Inavej 25, 3500 Værløse.

Firma: T. Jespersen, ventilationsfirma, Rugvænget 34, 2630 Tåstrup.

Jessen, Hans Christian, smedemester, VVS-installatør; f. 17/2 1921 i Lysabild, Sønderjyllands amt, søn af vognmd. Jørgen Jessen; g. 3/11 1945 m. Nathalie J.; udd. s. vogn- og beslagsmed h. smedemester A. Holm, Skovby Als 1935–39, svendeprøve m. ros, frekventeret Sønderborg Håndværkerskole 1941–42, svend bl. a. h. smedemester P. Petersen, Snogbæk, beslagsmed v. beslagskolerne i Næstved og Ringsted samt på Frederiksberg slot, overtaget læremesterens virksomhed 1945 (grundlagt af oldefaderen 1802), gas- og vandmesterprøve, Århus 1966; fremstilling af



V. B. Jepsen
underdirektør, cand. oecon.
Højbjerg

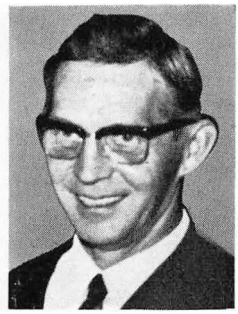

H. C. Jessen
smedemester,
VVS-installatør
Skovby Als

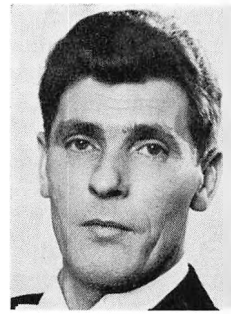

J. C. Jessen
VVS-installatør
Toftlund



C. C. H. Jochumsen
smedemester,
Vrinners

hjælperedskaber t. landbruget, forhandling og reparation af landbrugsmaskiner og VVS-arbejde; medl. af Sønderborg amts Smedemesterforening (GKM), næstformd. 1962–66, formd. 1966–68.

Adr.: Sdr. Landevej, 6474 Skovby Als.

Firma: Hans Chr. Jessen, smedemester, VVS-installatør, 6474 Skovby Als.

Jessen, J. J., smedemester; medl. af Smedemesterforeningen Nord og Vest for Vejle.

Firma: J. J. Jessen, smedemester, Hesselballe, 7171 Uldum.

Jessen, Jes Christian, VVS-installatør; f. 22/6 1924 i Bedsted Lø, Sønderjyllands amt, søn af maskinbygger Chr. Jessen; g. 27/8 1949 m. Henny J., f. Boysen; udd. s. rørlægger i fa. Lorenz Jessen, Kampen, Sild 1942–46, svend h. VVS-installatørerne Gade Hansen, Ribe og H. H. Wobeser, Toftlund, etabl. nuværende virksomhed 1962, i egen ejendom s. 1965, VVS-eksm., Århus 1970; VVS-arbejde, medvirket bl. a. v. rådhus og borger- og realskole i Toftlund samt v. parcelhusbyggeri; medl. af Dansk VVS-Installatør Forening, kreds 16, Syd, af Åbenrå amts Gas- og Vandmesterforening, medl. af Odd Fellow logen nr. 70, Christian Skeel, Tønder.

Adr.: Søndergade 5, 6520 Toftlund.

Firma: Jes Jessen, VVS-installatør, Søndergade 5, 6520 Toftlund.

Jessen, Niels, smedemester; f. 18/1 1930 i Lindeballe, Vejle amt, søn af bolsmd. Sv. Thorvald Jessen; g. 5/10 1952 m. Ruth J., f. Pedersen; indt. 1950 beskæftiget v. landbrug, udd. s. vogn- og beslagsmed h. smedemester Møller Nielsen, Bredstrup 1950–53, frekventeret kurser, forpagtet smedeforretning i Sellerup 1955–60, overtaget nuværende virksomhed 1960 (grundlagt ca. 1920), gas- og vandmestereksm. 1962, opført nyt værksted 1964; smede- og maskinarbejde efter opgave, forhandling og reparation af landbrugsmaskiner og -redskaber, till. VVS-arbejde og depot f. kosangas, medvirket bl. a. v. Hjortsvang skole; medl. af Smedemesterforeningen Nord og Vest for Vejle, af best. f. Linnerup-Hammel sygekasse 1968–70 og f. Hjortsvang forsamlingshus 1967–69.

Adr.: Hjortsvang, 7160 Tørring.

Firma: Niels Jessen, smedemester, Hjortsvang, 7160 Tørring.

Jessen, Peter Robert, værkfører; f. 12/6 1952 i Esbjerg, søn af VVS-installatør Robert Peder Jessen; udd. h. faderen 1965–69, værkfører sst., (virksomheden grundlagt af oldefaderen); VVS-eksm. 1971; VVS-arbejde, speciale: rørarbejde i Esbjerg storkommune.

Firma: Jessen & Søn, VVS-installationsfirma, Rolighedsvej 29, Sædden, 6700 Esbjerg.

Jessen, Robert Peder, VVS-installatør; f. 1/10 1923 i Esbjerg, søn af smedemester Bernhardt Jessen; g. 19/2 1949 m. Mary J., f. Nejlund; udd. h. smedemester H. Lykke Thomsen, Esbjerg 1937–41, svend sst. og på Jægers Beholderfabrik, Århus, medindehaver i faderens virksomhed 1946, eneindehaver s.

1953 (virksomheden grundlagt af farfaderen); VVS-arbejde, speciale: rørarbejde i Esbjerg storkommune; medl. af Ribe amts Smedemesterforening, tidl. formd. f. Sædden vandværk og medl. af Esbjerg kommunalbest.

Adr.: Rolighedsvej 29, Sædden, 6700 Esbjerg.

Firma: Jessen & Søn, VVS-installationsfirma, Rolighedsvej 29, Sædden, 6700 Esbjerg.

Jessen, Søren Andreas Valbæk, smedemester; f. 21/5 1924 i Thorsø, Viborg amt, søn af træindustriarbejder Hans Chr. Jessen; g. 7/10 1950 m. Elna J., f. Pedersen; indt. 1944 v. forskelligt erhverv, udd. s. kleinsmed h. smedemester Chr. Schou, Silkeborg 1944–48, gas- og vandmestereksm., Århus 1954, svend bl. a. h. læremesteren, etabl. nuværende virksomhed 1953; VVS-arbejde, medvirket bl. a. v. Vognmagerskolen og boligbyggeri i Silkeborg; medl. af Jyllands samvirkende Smedemesterforeninger; hobby: litteratur.

Adr.: Møllegade 25, 8600 Silkeborg.

Firma: Søren Jessen, smedemester, Møllegade 25, 8600 Silkeborg.

Jochumsen, Carl Christian Højer, smedemester; f. 15/9 1926 i Vrinners, Århus amt, søn af smedemester Søren Martin Jochumsen; g. 20/3 1949 m. Henny J., f. Steffensen; udd. s. vogn- og beslagsmed h. faderen 1942–46, svendebrev 1946, eksm. s. beslagsmed, Landbohøjskolen 1948, svend 1946–62, overtaget faderens virksomhed 1962, opført nyt værksted 1963; smede- og maskinarbejde efter opgave, fremstilling af møbelbeslag, tankanlæg f. Shell, forhandling og reparation af landbrugsmaskiner og VVS-arbejde; medl. af best. f. Randers Omegns Smedemesterforening, formd. f. sammes 4. kreds.

Adr.: 8441 Vrinners.

Firma: Vrinners Smede- og Maskinforretning, 8441 Vrinners.

Jochumsen, Jens Orla, VVS-installatør; f. 13/8 1931 i Sepstrup, Århus amt, søn af arbejdsmd. Chr. Jochumsen; g. 13/8 1955 m. Anny J., f. Christensen; arbejdsdreng i fa. Harry Andersen, Silkeborg 1947–50, udd. h. blikkenslagermester Georg Klein, Silkeborg 1950–54, svendeprøve m. ros, gas-, vand- og sanitetseksm., Horsens 1961, frivillig mesterprøve 1968, frekventeret kurser, svend bl. a. h. læremesteren og h. blikkenslagermester Steffens, Ry, etabl. nuværende virksomhed 1963; kobber- og skiferarbejde samt VVS-arbejde, medvirket bl. a. v. Nørvangsskolen og Jydske Bank, Silkeborg.

Adr.: Sølystvej 52, 8600 Silkeborg.

Firma: Jens Jochumsen, VVS-installatør, Sølystvej 52, 8600 Silkeborg.

Johannesen, Peter Chr., smedemester; medl. af Smedemesterforeningen Midtjylland.

Firma: P. Chr. Johannesen, smedemester, Ansvej 36, 8600 Silkeborg.

Johannesen, Aage Vagn, smedemester; medl. af Ribe amts Smedemesterforening.

Adr.: Oksby, 6857 Blåvand.

Firma: Blåvand Smede- og Maskinforretning, Oksby, 6857 Blåvand.

Johannesen, Rasmus, ingeniør, M. af I.; f. 8/3 1935 i Brændeskov, Fyns amt, søn af smedemester Anders Johannessen; g. 4/6 1960 m. Ingrid J., f. Overgaard; udd. s. maskinarbejder i Svendborg 1952–56, ingeniør fra Odense Maskinteknikum 1960, ingeniør i fa. D.E.C., Odense 1960–62, på Kramers Metalstøberi 1962–63, etabl. nuværende virksomhed i Hjallese 1964, på nuværende adr. s. 1967; fremstilling af forbrændingsanlæg, till. entreprenør- og VVSarbejde; hobby: heste og gamle køretøjer.

Adr.: Middelfartvej, 5491 Blommenslyst.

Firma: R. Johannessen, ingeniørfirma, 5491 Blommenslyst.

Johannessen, Vagn Iver L., driftsleder; f. 11/11 1940 i Præstø, søn af lagerekspedient Kaj Johannessen; g. 10/12 1960 m. Inge J., f. Johansen; udd. h. blikkenslagermester Axel Rasmussen, Vordingborg 1956–61, svend sst. 1961–66, prokurist 1966–70, medindehaver og driftsleder s. 1970, virksomheden samtidig omdannet t. aktieselskab, gas-, vand- og sanitetseksm., Slagelse 1970; VVS-arbejde; medl. af Dansk VVS-Installatør Forening, kreds 4, Præstø; hobby: sejlsport.

Adr.: Klitrosevej 2, 4760 Vordingborg.

Firma: Kurt Rasmussen A/S, VVS-installationsfirma, Algade 143, 4760 Vordingborg.

Johannsen, Axel, maskinfabrikant, smedemester; f. 30/10 1909 i Lading, Århus amt, søn af købmd. Gustav Johannsen; g. 18/4 1937 m. Erna J., f. Danielsen; udd. s. maskinarbejder på Hans Nielsens Maskinfabrik, Århus 1924–29, etabl. nuværende virksomhed 1934, på nuværende adr. i egen nyopført ejendom s. 1935; fremstilling af staldvinduer og transportanlæg, till. reparationsarbejde; medl. af Østjyllands Smedemesterforening.

Adr.: Viborgvej 814, Lading, 8471 Sabro.

Firma: Lading Maskinfabrik, Viborgvej 814, Lading, 8471 Sabro.

Johannsen, Carl Per, VVS-installatør; f. 20/7 1938 i Åbenrå, søn af fabriksarbejder Asmus Johannsen; g. 8/8 1964 m. Karin Elisabeth J., f. Jacobsen; udd. h. blikkenslagermester Chr. Møller, Spang 1953–58, svend bl. a. sst. og i nuværende virksomhed, overtaget virksomheden 1968 (grundlagt 1962), VVS-eksm. 1970; VVS-arbejde og installation af oliefyr; medl. af Dansk VVS-Installatør Forening, kreds 16, Syd, af best. f. Danfoss' orkester, leder af FDF's orkester, Sønderborg 1954–70; hobby: musik.

Adr.: Hvedemarken 26, 6400 Sønderborg.

Firma: Egon Frank's Eftf., VVS-installatørfirma, Mølby 13, 6400 Sønderborg.

Johannsen, Erik, VVS-installatør; f. 29/11 1937; udd. h. blikkenslagermestrene, Brdr. Sørensen, Ribe 1953–58, svend sst., etabl. nuværende virksomhed i egen ejendom 1966; VVS-arbejde, medvirket bl. a. v. Vittenberg skolen og Egebæk børnehave, Ribe; medl. af Dansk VVS-Installatør Forening, kreds 14, Vestjyden.

Adr.: Tangevej 93, 6760 Ribe.

Firma: Erik Johannsen, VVS-installatør, Tangevej 93, 6760 Ribe.

Johannsen, Jens, VVS-installatør; medl. af Dansk VVS-Installatør Forening, kreds 15, Østjyden.

Firma: Jens Johannsen, VVS-installatør, Båstlundvej 20, 7190 Billund.

Johannsen, Peter Reuter, fabrikant, ingeniør; f. 24/6 1944 i Kbhvn., søn af direktør Reuter Johannsen; g. 25/9 1966 m. Helle J., f. Olsen; udd. s. maskinarbejder h. faderen 1962–66, ingeniør fra Kbhvn.s Maskinteknikum 1970, ingeniør og medejer i faderens virksomhed s. å. (grundlagt 1945, omdannet t. aktieselskab 1948, på nuværende adr. i nyopført ejendom s. 1971; smede- og maskinarbejde efter opgave af Smede- og Maskinvirksomheder i Kbhvn., Københavns Smedelaug og Håndværkerforeningen.

Adr.: Ålekistevej 220, 2720 Vanløse.

Firma: Reuter Johannsen A/S, maskinfabrik, Ålekistevej 220, 2720 Vanløse.

Johannsen, Reuter, direktør; f. 26/10 1917 i Haderslev; g. 23/9 1941 m. Lorelei J., f. Herbst; udd. s. maskinbygger i fa. J. Cramer, Haderslev 1932–36, svend bl. a. v. hærens våbenarsenal og i smedefa. K. A. Hartmann, Kbhvn., etabl. nuværende virksomhed 1945, omdannet t. aktieselskab 1948, udvidet på nuværende adr. i nyopført ejendom 1971, optaget sønnen Peter Reuter Johannsen s. medindehaver 1970; smede- og maskinarbejde efter opgave samt fremstilling af værktøj; medl. af Foreningen af Smede- og Maskinvirksomheder i København, Københavns Smedelaug og Håndværkerforeningen.

Adr.: Annasvej 17, 2900 Hellerup.

Firma: Reuter Johannsen A/S, maskinfabrik, Ålekistevej 220, 2720 Vanløse.

Johansen, Aksel Rasmus, VVS-installatør; f. 6/11 1917 i Kbhvn., søn af sporvejsfunktionær Hans Carlo Robert Amandus Johansen; g. 4/4 1943 m. Inger J., f. Nielsen; udd. h. blikkenslagermester Holger Dahl, Charlottenlund 1932–37, frekventeret Teknologisk Institut, Kbhvn., gas- og vandmestereksm. 1949, svend bl. a. h. blikkenslagermestrene Carl Rasmussen og Willy Hallgren, begge Vejle, etabl. nuværende virksomhed 1960, på nuværende adr. s. 1971; kobber- og skiferarbejde efter opgave samt VVS-arbejde, medvirket bl. a. v. Skt. Nikolaj og Vor Frelsers kirker, Vejle, till. vedligeholdelsesarbejde; medl. af Dansk VVS-Installatør Forening, kreds 15, Østjyden; hobby: lystfiskeri.

Adr.: Rådyrvej 4, 7100 Vejle.

Firma: Nørremarkens Blikkenslager, Vand- og Gasmester, Horsensvej 72, 7100 Vejle.

Johansen, Arnold, forretningsfører; f. 10/1 1913 i Kbhvn., søn af vognmandskusk Aug.

Wilh. Johannesson; g. 7/8 1937 m. Olga J., f. Pedersen; udd. s. blikkenslager 1928–33, frekventeret arbejderhøjskoler, sekr. i nuværende organisation 1943, forretningsfører sst. s. 1950, till. direktør f. A/S Århus Boligstål, Højbjerg (Århus) 1955–66, studieophold i Frankrig 1948, i USA 1951; formd. f. best. f. A/S Århus Boligstål, f. Dansk Familiehus, medl. af forretningsudvalget f. Landsorganisationen LO, af repræsentantskabet f. Det kooperative Fællesforbund, af forretningsudvalget f. Centralorganisationen af Metalarbejdere, af best. og repræsentantskab f. Arbejdernes Landsbank A/S, Arbejderbo, Nordisk Bygnings- og Træarbejderfederation og Teknologisk Institut.

Adr.: Maglekildevej 4, 1853 Kbhvn. V.

Organisation: Blikkenslager-, Sanitets- og Rørarbejderforbundet i Danmark, Alhambravej 15, 1826 Kbhvn. V.

Johansen, Axel, smedemester; f. 10/4 1903 i Kbhvn., søn af lagerforvalter Hans Johansen; udd. s. smed i fa. Dansk Panserbox, Kbhvn. 1917–21, svend sst. 1921–45, driftsleder i fa. Nordisk Stålbox 1945, salgschef sst. t. 1961, etabl. nuværende virksomhed 1961 sm. m. smedemester Arne Leo Abrahamsson; fremstilling af pengeskabe, kartoteksskabe og døgnbokse, bl. a. t. stat og kommune, sparekasser og banker; medl. af Foreningen af Smede- og Maskinvirksomheder i København, Kjøbenhavns Smedelaug og Håndværkerforeningen; hobby: sommerhus.

Adr.: Højeloft Vænge 73, 3500 Værløse.

Firma: Dansk Pengeskabs Industri I/S, Kirke-Værløsevej 14, 3500 Værløse.

Johansen, C. M., smedemester; medl. af Sdr. Birks Smedemesterforening.

Firma: C. M. Johansen, smedemester, Gl. Køge Landevej 615, 2660 Brøndbystrand.

Johansen, Egon, smedemester; f. 6/1 1930 i Egtved, Vejle amt, søn af smedemester Emanuel Johansen; g. 16/3 1958 m. Inga J., f. Johansen; udd. s. vogn- og beslagsmed h. faderen 1944–48, svend sst., forpagtet virksomheden af moderen, fru Botilde Johansen 1958, overtaget virksomheden; vogn- og beslagsmedie; smede- og maskinarbejde og VVS-arbejde; medl. af Vejle-Fredericia og Kolding Omegns Smedemesterforening, brandfoged; hobby: jagt.

Adr.: Vestergade, 6040 Egtved.

Firma: Egon Johansen, smedemester, Vestergade, 6040 Egtved.

Johansen, Erik Valdemar, smedemester; f. 25/6 1936 i Frederikssund, søn af pantefoged Tage Johansen; g. 22/10 1960 m. Else J., f. Lassen; udd. s. vogn- og beslagsmed h. smedemester Ejner Møller, Jægerspris 1951–55, svend bl. a. sst., på Maskinfabrikken Vema, Dalby og på Landerslev Maskinfabrik, overtaget læremesterens virksomhed 1961 (grundlagt ca. 1820), frekventeret Haslev Beslagskole 1955 og Teknologisk Institut, Kbh. 1969, VVS-eksm. 1969; smede- og maskinarbejde efter opgave, till. VVS-arbejde; medl. af best. f. Nordsjællands Smedemesterforening s. 1970, skuemester v. svendeprøver og vicebrandinspektør i Jægerspris.

Adr.: Askevej 4, 3630 Jægerspris.

Firma: Erik Johansen, smedemester, Hovedgaden 117, 3630 Jægerspris.

Johansen, Erling, smedemester; f. 10/5 1928 i Bildsø, Vestsjællands amt, søn af smedemester Johs. Johansen; g. 24/3 1951 m. Ragnhild J., f. Melchiorsen; udd. h. faderen 1942–46, svendeprøve: veludført, svend bl. a. sst., overtaget faderens virksomhed 1961 (grundlagt 1923); smede- og maskinarbejde efter opgave, forhandling af automobiler og traktorer og VVS-arbejde, medvirket bl. a. v. Kirke-Stillinge Centralskole; medl. af Sydvest- og Midtsjællands Smedemesterforening.

Adr.: Bildsø, 4200 Slagelse.

Firma: Bildsø Smede- og Maskinværksted, Bildsø, 4200 Slagelse.

Johansen, Evald Knud, smedemester; f. 12/5 1916 i Randers, søn af smedemester Carl J. Johansen; g. 3/12 1939 m. Gerda J., f. Pedersen; udd. h. faderen 1930–35, svend sst., medindehaver i faderens virksomhed 1937 (grundlagt 1925), eneindehaver s. 1950; fremstilling af hestesko og beslag; medl. af Smedemesterforeningen af 1895.

Adr.: Dortheavej 81, 2400 Kbhvn. NV.

Firma: C. J. Johansen & Søn, smedefirma, Holger Danskes Vej 108, 2000 Kbhvn. F.

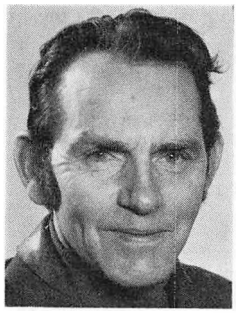

A. R. Johansen
VVS-installatør
Vejle



A. Johansen
forretningsfører
Kbhvn. V.

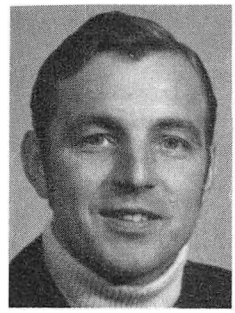

E. V. Johansen
smedemester
Jægerspris



I. Johansen
smedemester,
VVS-installatør
Mariager

Johansen, Ferd., fabrikant; medl. af Foreningen af Fabrikanter i Jernindustrien i København.

Firma: Brdr. Johansen, Frederikssundsvej 276, 2700 Brønshøj.

Johansen, Frederik, smedemester; f. 14/5 1929 i Mølholt, Nordjyllands amt, søn af smedemester Søren Peter Johansen; g. 29/3 1956 m. Erna J., f. Olesen; udd. s. vogn- og beslagsmed h. faderen 1943–47, svendebrev 1947, svend sst. og h. smedemester M. Østergaard, Mariager, overtaget faderens virksomhed 1969 (grundlagt af farfaderen 1901); smede- og maskinarbejde, forhandling og reparation af landbrugsmaskiner og -redskaber, VVS-arbejde og installation af oliefyr; medl. af Østvendsyssels Smedemesterforening; hobby: jagt.

Adr.: Mølholt, 9300 Sæby.

Firma: Frederik Johansen, smedemester, Mølholt, 9300 Sæby.

Johansen, Georg, smedemester; f. 15/8 1922 i Støvring, Nordjyllands amt, søn af skræddermester, herreekviperingshandler Johan Marinus Johansen; g. 15/1 1948 m. Anna J., f. Andersen; udd. s. smed og maskinarbejder h. fabrikant A. Grand, Skørping og h. smedemester Sigurd Thomsen, Støvring 1937–41, frekventeret Ålborg Maskinteknikum 1942–43, Jydsk Teknologisk Institut, Århus, frivillig mestereksm. 1952, svend bl. a. i Hadsten og h. fabrikant I. Olsen, Hornslet, overtaget nuværende virksomhed 1948; vogn- og beslagsmedie, maskin- og bygningsarbejde efter opgave, forhandling og reparation af cykler, landbrugsmaskiner og traktorer, VVS-arbejde, depot f. Kosangas og Esso service; medl. af Østjyllands Smedemesterforening.

Adr.: Virring, 8660 Skanderborg.

Firma: Virring Smede- og Maskinforretning, Virring, 8660 Skanderborg.

Johansen, Hans Aksel, smedemester; f. 26/12 1919 i Toksværd, Storstrøms amt, søn af parcellist Johan Johansen; g. 16/8 1948 m. Ulla J., f. Olsen; udd. s. maskinarbejder på Toksværd Maskinværksted 1934–38, svendebrev 1938, svend bl. a. sst. og i Næstved, etabl. nuværende virksomhed 1966, på nuværende adr. i egen nyopført ejendom s. 1967; forhandling og reparation af havebrugsmaskiner, bl. a. minitraktorer, till. bremse- og koblingsafd. f. automobiler; medl. af Syd- og Østsjællands Smedemesterforening.

Adr.: Gavnøvej 21, 4700 Næstved.

Firma: Sliberiet Dana, Gavnøvej 21, 4700 Næstved.

Johansen, Hans Peter Aarup, smedemester; f. 21/12 1928 i Kbhvn., søn af amtsinspektør Aug. Birger Johansen; g. 5/11 1949 m. Benni J., f. Rasmussen; udd. i smedefa. Rasmussen & Nielsen, Holbæk 1945–49, svend sst. 1949–54, h. blikkenslagermester Cramer, Holbæk 1954–56, etabl. nuværende virksomhed 1956; installation af oliefyr; medl. af Holbæk Smedelaug.

Adr.: Kærsangervej 40, 4300 Holbæk.

Firma: H. P. A. Johansen, smedemester, Kærsangervej 40, 4300 Holbæk.

Johansen, Harry, VVS-installatør; medl. af Dansk VVS-Installatør Forening, kreds Holbæk.

Firma: I/S Gørlev Blikkenslager- og Ventilationsforretning, Ulstrupvej 9, 4281 Gørlev Sjælland.

Johansen, Henning, smedemester; f. 6/2 1939 i Gyrstinge, Vestsjællands amt, søn af gårdejer Fr. Johansen; g. 24/10 1970 m. Gerda J., f. Krag; udd. s. smed i nuværende virksomhed 1960–64, svendebrev 1964, arbejdsophold i Sverige 1964–68, svend på Pedersborg Maskinfabrik, Sorø 1968–70, forpagtet lærevirksomheden 1970; smede- og maskinarbejde, forhandling og reparation af landbrugsmaskiner og traktorer (distriktsforhandler af David Brown-traktorer), till. VVS-arbejde; medl. af Sydvest- og Midtsjællands Smedemesterforening.

Adr.: Søblink 9, 4180 Sorø.

Firma: Gyrstinge Smede- og Maskinforretning, Gyrstinge, 4100 Ringsted.

Johansen, Holger, smedemester; medl. af Ringkøbing amts Smedemesterforening.

Firma: Holger Johansen, smedemester, 7490 Avlum.

Johansen, Ib Thyge, VVS-installatør, ingeniør; f. 8/11 1939 i Kbhvn., søn af murermester O. Thyge Johansen; g. 12/9 1965 m. Jytte J., f. Larsen; udd. s. blikkenslager i fa. Søren Simonsen, Glostrup 1954–59, svend sst. og i Schweiz, frekventeret Sønderborg Håndværkerskole, ingeniør fra Kbhvn.s bygningsteknikum 1965, overtaget nuværende virksomhed 1971; VVS-arbejde; hobby: lystfiskeri.

Adr.: Hylleholtsvej, 4654 Fakse Ladeplads.

Firma: Thyge Johansen, VVS- & ingeniørfirma, Hylleholtsvej, 4654 Fakse Ladeplads.

Johansen, Ingvard, smedemester, VVS-installatør; f. 1/1 1905 i Voer, Nordjyllands amt, søn af smedemester Johan Fr. Johansen; g. 27/10 1935 m. Agnete J., f. Østergaard; udd. s. vogn- og beslagsmed h. faderen 1919–23, eksm. s. beslagsmed, Landbohøjskolen 1931, svend h. svigerfaderen, smedemester Martinus Østergaard, Mariager 1932–60, medindehaver 1960, eneindehaver s. 1964; smede- og maskinarbejde efter opgave, forhandling og reparation af landbrugsmaskiner og VVS-arbejde; medl. af Randers omegns Smedemesterforening.

Adr.: 9550 Mariager.

Firma: Ingvard Johansen, smedemester, VVS-installatør, 9550 Mariager.

Johansen, Jens Odgaard, VVS-installatør; f. 22/2 1920 i Grenå, søn af blikkenslagermester Jens Schjødt Johansen; g. 11/10 1942 m. Elisa O. J., f. Thomasen; udd. h. faderen 1934–39, frekventeret Ollerup Håndværkerskole 1939–40, gas-, vand- og sanitetseksm., Århus 1946, svend 1940–42, overtaget faderens virksomhed 1942 (grundlagt 1919), udvidet m. VVS-beregnerkontor 1970; VVS-arbejde; medl. af best. f. Dansk VVS-Installatør Forening, kreds 11, Kronjyden s. 1968, formd. f. Djurslands Blikkenslagermesterforening 1957–68.

Adr.: Søndereng 1, 8500 Grenå.

Firma: VVS-beregnerkontoret, Jens O. Johansen, Søndereng 1, 8500 Grenå.

Johansen, Jens Peter, smedemester; f. 21/4 1922 i Pandrup, Nordjyllands amt, søn af smedemester Niels Chr. Johansen; g. 21/4 1948 m. Erna J., f. Dahl; udd. s. vogn- og beslagsmed i nuværende virksomhed og h. smedemester P. Poulsen, V. Hassing 1936–40, svend bl. a. i nuværende virksomhed, frekventeret Jydsk Teknologisk Institut, Århus, overtaget nuværende virksomhed 1953 sm. m. svogeren, smedemester Knud Esbensen (virksomheden grundlagt af faderen 1919), udvidet 1959 og 1960; bygnings- og gelænderarbejde, forhandling og reparation af landbrugsmaskiner og -redskaber, speciale: forhandler f. Brdr. Bendix A/S, Kbhvn. og Dronningborg Maskinfabrik, till. VVS-arbejde; medl. af Brønderslev og omegns Smedemesterforening.

Adr.: 9491 Pandrup.

Firma: N. C. Johansens enke, smedefirma, 9491 Pandrup.



J. O. Johansen
VVS-installatør
Grenå



J. Johansen
smedemester
Ølsted, Århus N.

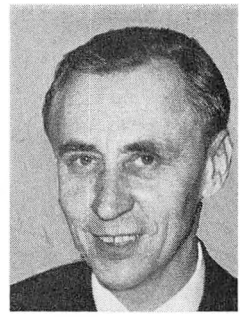

J. M. Johansen
smedemester
Herfølge

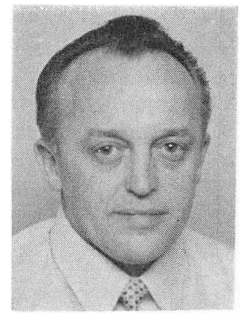

K. Johansen
VVS-installatør
Vodskov

Johansen, Johan Schäffer, VVS-installatør.
Firma: Sønder-Omme Blikkenslageri, 7260 Sønder-Omme.

Johansen, Johannes, smedemester; f. 3/3 1911 i Vejlby, Århus amt, søn af arbejdsmd. N. Johansen; g. 21/7 1932 m. Marie J., f. Sørensen; udd. s. vogn- og beslagsmed h. smedemester Carl Pedersen, Hasselager 1925–30, svend fl. steder, overtaget nuværende virksomhed 1935 (grundlagt ca. 1800); smede- og VVS-arbejde; medl. af Østjyllands Smedemesterforening, af best. f. Thrige-Ølsted sygekasse 1941–43, f. Ølsted Brugsforening 1938–42.
Adr.: Hvidbjergvej 16, Ølsted, 8200 Århus N.
Firma: Ølsted Smedeforretning, Hvidbjergvej 16, Ølsted, 8200 Århus N.

Johansen, John Mouritz, smedemester; f. 12/7 1924 i Kværkeby, Vestsjællands amt, søn af smedemester Rich. Johansen; g. 9/3 1946 m. Elly J., f. Larsen; udd. s. maskinarbejder h. maskinfabrikant Ove Christiansen, Køge 1940–44, svend sst., leder af varmeinstallationsafd. i faderens virksomhed 1949, medindehaver 1961, eneindehaver s. 1967 (virksomheden grundlagt 1835); smede- og maskinarbejde efter opgave, forhandling og reparation af landbrugsmaskiner, till. VVS-arbejde, speciale: centralvarmeinstallation; medl. af Syd- og Østsjællands Smedemesterforening.
Adr.: Vordingborgvej 112, 4681 Herfølge.
Firma: Rich. Johansen & Søn, smedefirma, Vordingborgvej 112, 4681 Herfølge.

Johansen, Jørgen Juul, smedemester, VVS-installatør; f. 22/11 1933 i Sandholts-Lyndelse, Fyns amt, søn af husmd. Vald Johansen; g. 9/6 1962 m. Birthe J., f. Toft; udd. h. smedemester Jens Kjær, Sandholts-Lyndelse 1949–53, svend fl. steder, gas- og vandmestereksm., etabl. nuværende virksomhed 1963; VVS-arbejde; medl. af best. f. Vantinge Jagtforening, formd. f. Vantinge sygekasse 1964–70; hobby: jagt.
Firma: J. Juul Johansen, smedemester, Blåkildevej 9, Vantinge, 5750 Ringe.

Johansen, Kai, VVS-installatør; f. 31/7 1931 i Albæk, Nordjyllands amt, søn af smedemester Søren Peter Johansen; g. 26/10 1958 m. Ruth J., f. Larsen; udd. h. faderen og h. smedemester M. Østergaard, Mariager 1946–50, gas-, vand- og sanitetseksm. 1964, svend bl. a. i fa. E. Rasmussen, Fredericia og A/S Bruun & Sørensen, Århus, etabl. nuværende virksomhed 1965 sm. m. VVS-installatør Chr. Møller, Nørresundby, eneindehaver s. 1968; smedearbejde efter opgave, VVS-arbejde, speciale: fjernvarme og oliefyr, medvirket bl. a. v. Vadum Centralskole, forsorgscentret Birkehjem, Vodskov og Horsens-Hammerhallen, Vodskov; medl. af Dansk VVS-Installatør Forening, kreds 9, Himmerland.
Adr.: Smedepladsen 4, 9310 Vodskov.
Firma: Kai Johansen, VVS-installatør, Smedepladsen 4, 9310 Vodskov.

Johansen, Knud, VVS-installatør; f. 27/8 1918 i Kbhvn., søn af smedemester J. F. Johansen; udd. s. smed og maskinarbejder i fa. Vølund, Kbhvn., gas-, vand- og sanitetseksm.

1945, medindehaver i faderens virksomhed 1947 (grundlagt 1922), overtaget virksomheden 1949; bygnings- og fabriksarbejde, VVS-arbejde; medl. af Sanitets-, Gas- og Vandmesterforeningen af 1919.

Adr.: Skt. Annæ Gade 57, 1416 Kbhvn. K.

Firma: J. F. Johansen & Co., VVS-installationsfirma, Skt. Annæ Gade 57, 1416 Kbhvn. K.

Johansen, O., smedemester; medl. af Sdr. Birks Smedemesterforening.

Firma: O. Johansen, smedemester, Ledøje, 2750 Ballerup.

Johansen, Orla Kjems, smedemester; f. 7/2 1946 i Esbjerg, søn af træskomagermester Jens Kjems Johansen; g. m. Betta K. J., f. Petersen; udd. s. kleinsmed i fa. Colorlux, Esbjerg 1961–65, svend sst., etabl. nuværende virksomhed 1970, udvidet på nuværende adr. s. å.; smedearbejde, speciale: fremstilling af smedejernslygter og jernkonstruktioner t. lysskilte s. underleverandør.

Adr.: 6731 Tjæreborg.

Firma: O. Kjems Johansen, smedemester, Marbækvej 3, 6700 Esbjerg.

Johansen, Poul, fabrikant; f. 13/2 1933 i Grevinge, Vestsjællands amt, søn af landmd. Theodor Johansen; g. 4/7 1954 m. Vuokke J., f. Viinikainen; udd. s. elektriker i fa. Aage Bentsen, Hørve 1948–52, montør på Skamlebæk radio 1952–58, leder af fabrikationsvirksomhed i Høve 1958–59 h. broderen Erik Johansen, etabl. maskinfabrik i Høve 1959 (bådmotorer), overgået t. fremstilling af automatik s. å., på nuværende adr. s. 1961, udvidet m. nye værksteds- og kontorbygninger 1965; fremstilling af automatiske montagemaskiner og samlemaskiner (opbygget af standardmoduler efter egen udvikling og standardkomponenter og apparater af dansk eller udenlandsk oprindelse), speciale: fremstilling af elektroniske temperaturregulatorer, læsetræningsapparater og maskiner efter opgave, eksport t. Europa og oversøiske lande, medvirket bl. a. v. Legofabrikker i ind- og udland, Carmen Curlers, Kalundborg; medl. af Nordvestsjællands Smedemesterforening.

Adr.: Ordrupvej 29, 4540 Fårevejle St.

Firma: Poul Johansen, maskinfabrik, 4540 Fårevejle St.

Johansen, Poul Oluf, fabrikant; f. 20/5 1906 i Stigs-Bjergby, Vestsjælands amt, søn af gårdejer Peter Johansen; g. 1939 m. Anna J., f. Simonsen; udd. s. elektriker i fa. Trier Petersen, Holbæk og s. maskinarbejder på Motorfabrikken Dan, Kbhvn., maskinisteksm. I og II, Kbhvn. 1930, håndværkereksm. s. å., højspændingseksm. 1931, maskinmester t. søs 1931–34, studierejse t. Tyskland, etabl. nuværende virksomhed 1934; fremstilling af elektriske specialmaskiner, byggekraner og terrazzoslibemaskiner; tildelt Landsforeningen Dansk Arbejdes Initiativdiplom 1951; medl. af Centralforeningen for Smedemestre i Østifterne, af hovedbest. f. Landsforeningen Dansk Arbejdes Næstved afd. og af Odd Fellow Ordenens loge, Herluf Trolle.

Adr.: Tværvej 13, 4700 Næstved.

Firma: Næstved Maskin Elektro, Fensmarksvej 7, 4700 Næstved.

Johansen, Poul Withøfft, VVS-installatør; f. 10/3 1925 i Hellebæk, Frederiksborg amt; ud. i blikkenslagerfa. Georg Poulsen & Søn 1941–46, gas-, vand- og sanitetseksm. 1948, svend bl. a. h. blikkenslagermester H. Lund Christiansen og i Sverige, etabl. nuværende virksomhed 1954; skifer- og kobberarbejde, VVS-arbejde, speciale: centralvarme- og oliefyrsinstallation, till. forhandling og reparation af Oil-omatic oliefyr; medl. af Dansk VVS-Installatør Forening, kreds 2, Frederiksborg.

Adr.: Ribevej 13, 3000 Helsingør.

Firma: P. Withøfft Johansen, VVS-installatør, Ribevej 13, 3000 Helsingør.

Johansen, Svend, modelsnedkermester; medl. af Foreningen af Modelsnedkermestre indenfor Jern- og Metalindustrien.

Firma: L. E. Johansen & Søns Modelsnedkeri, Tingvej 10, 2300 Kbhvn. S.

Johansen, Svend, direktør; f. 23/2 1914 på Frbg., søn af grosserer Axel Johansen; g. 2/12 1946 m. Else J., f. Flensborg; udd. i VVS-branchen i ind- og udland, eksm. fra Niels Brocks Handelsskole 1933, prokurist i nuværende virksomhed 1939, direktør s. 1944 (virksomheden grundlagt 1914, omdannet t. aktieselskab 1940); import, lagerføring og distribution af VVS-materialer, en gros; medl. af Københavnske Grossisters Arbejdsgiver-

forening, af best. f. Rørforeningen s. 1952, f. Dansk VVS-Information s. 1969, formd. f. best. f. Centralvarme-, Rør- & Sanitetsbranchens legat og medl. af repræsentantskabet f. Grosserer-Societetet.

Adr.: Hesseltoften 11, 2900 Hellerup.

Firma: Brødrene A. & O. Johansen A/S, Larsbjørnstræde 3, 1454 Kbhvn. K.

Johansen, Svend, sliberiejer; f. 4/2 1933 i Bramming, Ribe amt; g. 1960 m. Inger J., f. Lindhardt; udd. s. maskinarbejder i fa. Lauritsen & Søgaard, Esbjerg 1949–53, svend sst., på Ribe Jernstøberi og i fa. Roust & Nielsen, Esbjerg, etabl. nuværende virksomhed 1968; slibning af værktøj t. træindustrien og møbelfabrikker, till. drejearbejde.

Adr.: Vibevej 5, 6740 Bramming.

Firma: Bramminge Værktøjssliberi, Vibevej 5, 6740 Bramming.

Johansen, Svend Aage, direktør, fabrikant; f. 17/4 1922 i Nakskov, søn af tobakshandler Harald Otto Johansen; g. 20/2 1944 m. Ebba J., f. Mortensen; udd. s. smed på De Forenede Maskinfabrikker, Nakskov 1937–42, svendeprøve: særdeles veludført, maskinisteksm., svend i Kbhvn. 1943–45, maskinmester t. søs 1945–46, etabl. nuværende virksomhed 1947 sm. m. fabrikant André Juel Pedersen, på nuværende adr. i egen nyopført fabriksbygning s. 1970, virksomheden samtidig omdannet t. aktieselskab; maskinarbejde efter opgave, fremstilling af produktionsværktøj, stanseværktøj, forme og maskiner, underleverandør t. industrivirksomheder; medl. af Foreningen af Smede- og Maskinvirksomheder i København.

Adr.: Morelvej 15, 2740 Skovlunde.

Firma: Jako Værktøjs- & Maskinfabrik A/S, Ejby Industrivej 5, 2600 Glostrup.

Johansen, Tom, direktør, civilingeniør; f. 17/12 1924 i Randers, søn af repræsentant Emil K. Johansen; g. 8/1 1956 m. Kirsti J., f. Sørensen; student 1944, cand. polyt. 1949, medindehaver i nuværende virksomhed s. 1969 (grundlagt s. å. s. aktieselskab); fremstilling af produktionsmaskiner t. betonelementbranchen samt nøglefærdige gasbetonfabrikker; medl. af Centralforeningen for Smedemestre i Østifterne.

Adr.: Æblehaven 5, 3400 Hillerød.

Firma: A/S Stema, ingeniørfirma og maskinfabrik, Fabriksvej 7, 3000 Helsingør.

Johansen, V., modelsnedkermester; medl. af Foreningen af Modelsnedkermestre indenfor Jern- og Metalindustrien.

Firma: V. Johansen, modelsnedkermester, Ahornsgade 15, 2200 Kbhvn. V.

Johansen, Villy, smedemester; f. 22/3 1906 i Kappel, Storstrøms amt, søn af smedemester Nis P. Johansen; udd. s. grovsmed h. smedemester Møller, Hunseby 1920-34, svend fl. steder, etabl. nuværende virksomhed 1930; smede- og maskinarbejde efter opgave, forhandling og reparation af landbrugsmaskiner og VVS-arbejde; medl. af Nordsjællands Smedemesterforening, maskinsynsmd. i Bregnerød kommune.

Adr.: Bregnerød(3460 Birkerød.

Firma: Bregnerød Smedie, Bregnerød, 3460 Birkerød.

Johansen, W., VVS-installatør; medl. af Dansk VVS-Installatør Forening, kreds 1, Kbhvn.

Firma: W. Johansen, VVS-installatør, Rentemestervej 50, 2400 Kbhvn. NV.

Johansen, Willy, VVS-installatør; f. 18/10 1919 i Kbhvn., søn af arbejdsmd. Ejner Johansen; udd. i blikkenslagerfa. Hans Pers & Søn, Kbhvn. 1935–39, svend fl. steder, egen isvaffelfabrik i Korsør 1946–50, egen blikkenslagervirksomhed i Hillerød 1951, i Kbhvn. t. 1956, svend fl. steder, reetabl. i Hellerup 1964, på nuværende adr. s. 1966; kobberdækning og VVS-arbejde; medl. af Dansk VVS-Installatør Forening, kreds 1, Kbhvn. og af Opfindernes Klub.

Adr.: Nyvej 5, 3460 Birkerød.

Firma: Willy Johansen, VVS-installatør, Hellerupvej 52, 2900 Hellerup.

Johansson, Finn, guldsmedemester; medl. af Guld- og Sølvvarefabrikantforeningen.

Firma: Finn Johansson, guldsmedemester, Østerbrogade 119, 2100 Kbhvn. Ø.

Johnsen, Bjarne Vogt, VVS-installatør; f. 22/12 1939 i Århus, søn af direktør Niels P.

Johnsen; g. 3/8 1963 m. Birgit J., f. Kristensen; udd. i blikkenslagerfa., Brdr. Clement, Kolding 1955–60, svendeprøve m. bronzemedalje, svend sst. 1961–65, gas-, vand- og sanitetseksm., Århus 1963, etabl. nuværende virksomhed 1965; VVS-arbejde, forhandling af BP-fyringsolie og oliefyr, medvirket bl. a. v. Red Barnets børnehave, Kolding, Vonsild skole og industribyggeri, restaureret Hjarup og N. Bjert kirker; medl. af Dansk VVS-Installatør Forening, kreds 5, Østjyden, revisor f. Kolding Blikkenslagerlaug.

Adr.: N. Bjert, 6000 Kolding.

Firma: Bjarne Johnsen, VVS-installatør, Fynsvej 216, 6000 Kolding.

Johnsen, Jørgen Erik, direktør; f. 27/2 1938 på Frbg., søn af statsaut. revisor Adrian Johnsen; g. 26/2 1966 m. Kirsten J., f. Petersen; realeksm. 1955, eksm. fra Niels Brocks Handelsskole 1959, prokurist i nuværende virksomhed 1967, medindehaver s. 1969 (virksomheden grundlagt 1914, omdannet t. aktieselskab 1969), fremstilling af luftledningsmateriel t. elværker, bygningsbeslag m. m. og forhandling af gevindrullemaskiner; medl. af Foreningen af Smede- og Maskinvirksomheder i København og af Foreningen af Fabrikanter i elbranchen.

Adr.: Bernhard Olsens Vej 18, 2830 Virum.

Firma: Valdemar Nielsens eftf. A/S, Baldersbækvej 16, 2630 Tåstrup.

Jokumsen, Harry Østergaard, smedemester, VVS-installatør; f. 18/3 1939 i Tastum, Viborg amt, søn af husmd. Thomas Kristian Jokumsen; g. 21/7 1962 m. Gerda J., f. Nygaard; frekventeret Salling Ungdomsskole 1954–55, udd. s. vogn- og beslagsmed h. smedemester Axel Nielsen, Kjelbjerg 1955–59, vand- og gasmestereksm. 1969, frekventeret kurser, svend h. smedemester Karl Hoffmann, Smidstrup 1960–63, overtaget nuværende virksomhed 1963 (grundlagt 1901); smedearbejde efter opgave, forhandling og reparation af landbrugsmaskiner og -redskaber samt VVS-arbejde, medvirket bl. a. v. Kragelund plejehjem; medl. af Jyllands samvirkende Smedemesterforeninger, medl. af best. f. Kragelund Forsamlingshus 1967–71; hobby: lystfiskeri.

Adr.: Kragelund, 8600 Silkeborg.

Firma: Harry Jokumsen, smedemester, Kragelund, 8600 Silkeborg.

Jonassen, Laurids, smedemester, VVS-installatør; f. 5/6 1946 i Hedegårde, Århus amt, søn af gårdejer Janus Edvard Jonassen; g. 11/7 1970 m. Grethe J., f. Hansen; udd. s. rørsmed h. smedemester Henry Pedersen, Ejstrupholm 1962–66, VVS-eksm., Horsens 1970, frekventeret kurser, svend bl. a. h. læremesteren, overtaget læremesterens virksomhed 1969 (grundlagt s. bysmedie ca. 1870); smede- og maskinarbejde efter opgave, VVS-arbejde, medvirket bl. a. v. vandværk, børnehave, centralskole og alderdomshjem i Ejstrupholm; medl. af Horsens omegns Smedemesterforening; hobby: lystfiskeri.

Adr.: Østergade 28, 7363 Ejstrupholm.

Firma: Laur. Jonassen, VVS-installatør, Østergade 28, 7363 Ejstrupholm.

Jubelsky, Bruno Richard, grosserer; f. 12/8 1922 i Berlin; g. 8/3 1944 m. Ida J., f. Brincker; handelsudd., ansat i nuværende virksomhed 1957, prokurist sst. 1966, medindehaver s. 1969 (virksomheden grundlagt 1929); import af jern, stål, værktøj og støberimaskiner; medl. af Foreningen af Danske Importagenter.

Adr.: Magdelonevej 16, 2400 Kbhvn. NV.

Firma: Staalkontoret, Jægersborgvej 64, 2820 Gentofte.

Juhl, Bernhard V., VVS-installatør; f. 18/9 1912 i Kbhvn., søn af blikkenslagermester Viktor B. Juhl; g. 30/6 1940 m. Inger Rigmor J., f. Andersen; udd. h. faderen 1926–31, svend sst., medindehaver, overtaget virksomheden 1953 (grundlagt 1881), udvidet 1957, optaget sønnen Flemming Viktor Bernhard Juhl s. medindehaver 1970; VVS-arbejde, reparationsarbejde; medl. af Dansk VVS-Installatør Forening, kreds 1, Kbhvn.

Adr.: Roskildevej 320, 2610 Rødovre.

Firma: Viktor B. Juhl & Søn, VVS-installationsfirma, Olufsvej 6, 2100 Kbhvn. Ø.

Juhl, Flemming Viktor Bernhard, VVS-installatør; f. 8/7 1947 i Kbhvn., søn af VVS-installatør Bernhard V. Juhl; g. 29/5 1970 m. Anne J., f. Christensen; udd. h. faderen

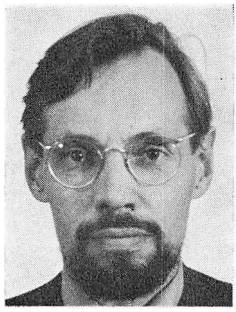

T. Johansen
direktør, civilingeniør
Helsingør

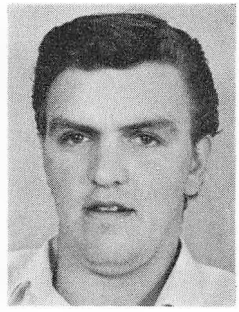

L. Jonassen
smedemester,
VVS-installatør
Ejstrupholm

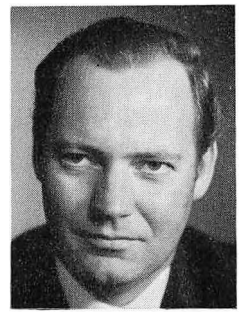

H. Juhl
direktør
Roskilde

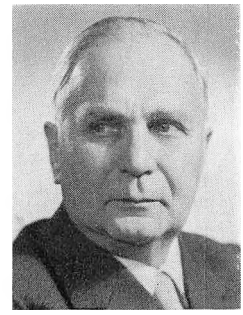

C. Just
fabrikant
Fredericia

1962–66, svend sst., medindehaver s. 1970 (virksomheden grundlagt af farfaderen 1881); VVS-arbejde, reparationsarbejde; medl. af Dansk VVS-Installatør Forening, kreds 1, Kbhvn.

Adr.: Tårnvej 33 A, 2610 Rødovre.

Firma: Viktor B. Juhl & Søn, VVS-installationsfirma, Olufsvej 6, 2100 Kbhvn. Ø.

Juhl, Hans Jørgen, smedemester; f. 30/5 1928 i Seggelund, Sønderjyllands amt, søn af smedemester L. Chr. Juhl; g. 7/10 1966 m. Johanne J., f. Hansen; udd. s. vogn- og beslagsmed h. faderen 1941–45, svendebrev 1945, svend sst., frekventeret Teknologisk Institut, Kbhvn. 1928, overtaget faderens virksomhed 1969 sm. m. broderen Johs. Wieck Juhl (virksomheden grundlagt 1928); VVS-arbejde, speciale: fremstilling af maskindele t. rensningsanlæg, også eksport; medl. af best. f. Haderslev Østeramts Smedemesterforening s. 1970.

Adr.: Seggelund, 6070 Christiansfeld.

Firma: Seggelund Smedie- & Maskinfabrik, Seggelund, 6070 Christiansfeld.

Juhl, Henning, direktør; f. 30/10 1928 i Århus, søn af rentier Berthel Juhl; g. 4/7 1953 m. Cecilie J., f. Hansen; præliminæreksm. 1944, HA 1952, kontorudd. i A/S Burmeister & Wain, Kbhvn. 1946–49, direktionssekr. i Lantraco 1953–57 (v. Erling Gad, Kbhvn.), direktør s. 1957, virksomheden samtidig omdannet t. aktieselskab (grundlagt 1944), nuværende firmanavn: David Brown Traktor A/S s. 1961; import af traktorer, landbrugsmaskiner og olie; medl. af Fællesudvalget for Danmarks Jern-, Metal-, Rør- og Maskinbrancheforening, af best. f. Landbrugsmaskin-Importørernes Brancheforening af 1919, formd. f. best. f. David Brown Traktor A/S, David Brown Tractors GmbH., Tyskland og Christiansfeld Motorcompagni A/S, medl. af best. f. A/S Nordisk Solar Compagni, adm. direktør f. David Brown Traktor AB, Sverige og David Brown Traktori OY, Finland.

Adr.: Frederiksborgvej 133, 4000 Roskilde.

Firma: David Brown Traktor A/S, Bymarken 2–4, 4000 Roskilde.

Juhl, Johannes Wieck, smedemester, ingeniør; g. 6/4 1935 i Haderslev, søn af smedemester L. Chr. Juhl; g. 8/10 1960 m. Grethe J., f. Hansen; udd. s. kleinsmed h. faderen 1950–53, ingeniør fra Odense maskinteknikum 1957, ingeniør i fa. Harvey & Co., Kbhvn. s. å., h. faderen 1962, overtaget faderns virksomhed 1969 sm. m. broderen Hans Jørgen Juhl (virksomheden grundlagt 1928); VVS-arbejde, speciale: fremstilling af maskindele t. rensningsanlæg, også eksport; medl. af Haderslev Østeramts Smedemesterforening og af best. f. Haderslev Kreditbank s. 1971.

Adr.: Christiansfeldvej 50, 6100 Haderslev.

Firma: Seggelund Smedie- & Maskinfabrik, Seggelund, 6070 Christiansfeld.

Juhl, Jørgen, smedemester; f. 24/7 1937 i Sillerup, Sønderjyllands amt, søn af smede-

mester Marius Juhl; g. 16/11 1968 m. Inger J., f. Werner; udd. i mekanikerfa. Henrichsen & Schrøder, Haderslev 1953–57, svendebrev 1957, svend i fa. Erik Groot, Haderslev 1959–66, forpagtet faderens virksomhed 1966 (grundlagt 1926), frekventeret kurser; smede- og maskinarbejde efter opgave, reparation af automobiler, landbrugsmaskiner og entreprenørmateriel; medl. af Haderslev Østeramts Smedemesterforening; hobby: camping.

Adr.: Sillerup, 6100 Haderslev.

Firma: Marius Juhl, auto- og maskinværksted, Sillerup, 6100 Haderslev.

Juhl, Ole Kølle, smedemester; f. 6/8 1940 i Kbhvn., søn af slagter Ernst Juul; g. 18/4 1964 m. Annie J., f. Hansen; udd. s. kleinsmed i smedefa. C. F. Riedel & Lindegaard, Kbhvn. 1956–60, svend sst. 1960–65, i fa. Semco A/S, Kbhvn. 1965–69, VVS-eksm., Kbhvn. 1967, medindehaver i nuværende virksomhed 1969 (grundlagt 1967), eneindehaver s. 1970; smede- og maskinarbejde efter opgave, fremstilling af bygningsbeslag og ståldøre; medl. af Sdr. Birks Smedemesterforening.

Adr.: Bremensgade 50, 2300 Kbhvn. S.

Firma: Malm & Co., smedefirma, Hvidsværmervej 115, 2610 Rødovre.

Juler, Ruben Ingolf, VVS-installatør; f. 10/12 1927 i Århus, søn af handelsmd. Peter Juler; g. 22/2 1964 m. Edna J., f. Andreasen; indt. 1958 beskæftiget i forskellige erhverv, udd. h. blikkenslagermester Poul L. Poulsen, Vejle 1958–62, svendeprøve m. ros, tekn. forberedelseseksm., Vejle 1960, gas- og vandmestereksm., Horsens 1971, kloakmestereksm. s. å., medindehaver i læremesterens virksomhed 1962, eneindehaver s. 1969 (virksomheden grundlagt 1958); skifer- og kobberarbejde, VVS-arbejde, medvirket bl. a. v. Grejsdals ungdomsskole, BC-supermarked, boligbyggeri og kirke i Hover og Grejsdalens ny vandværk; medl. af Dansk VVS-Installatør Forening, kreds 15, Østjyden, formd. og bestyrer f. Grejsdals nordre vandværk 1965–68, formd. s. 1968; hobby: fodbold.

Adr.: Grejsdals Landevej 165, 7100 Vejle.

Firma: Grejsdalens Blikkenslagerforretning, Grejsdals Landevej 165, 7100 Vejle.

Junker, Erik, VVS-installatør; f. 28/8 1924 i Varde, søn af lokomotivfører Anton Marinus Junker; g. 12/11 1949 m. Grete J., f. Bertelsen; udd. h. blikkenslagermester Ernst Christiansen, Varde 1940–44, svend h. gas- og vandmester Lundquist, Varde og h. blikkenslagermester Bach, Kolding, gas- og vandmestereksm., etabl. nuværende virksomhed 1951, till. overtaget Brejning vandværk s. å.; kleinsmede-, kobber- og skiferarbejde, VVS-arbejde; medl. af Foreningen af Blikkenslagermestre på landet i Jylland, aut. tilsynsførende m. oliefyr.

Adr.: Villavej 10, 7090 Brejning.

Firma: E. Junker, VVS-installatør, Villavej 10, 7090 Brejning.

Just, Carl, fabrikant; f. 17/8 1902 i Ordrup, Kbhvn.s amt, søn af vognmd. Niels Jørgen Just; g. 1/8 1948 m. Else J., f. Tønning; udd. s. maskinarbejder i A/S Burmeister & Wain, Kbhvn. 1917–22, svendebrev 1922, frekventeret kurser, bl. a. afgangseksm. fra Københavns Handelsakademi 1928, svend på lærestedet 1922–23 og 1926–29, formd. 1929, værkfører på Christianshavns afd. 1929–38, i Alpha Diesel A/S, Frederikshavn (u. B. & W.) 1938–46, tekn. medarbejder i fa. Jørgen C. A. Ammentorp 1946–50, studieophold i USA 1950, driftsleder i fa. Chr. Nielsens eftf., Horsens 1951–54, medindehaver i nuværende virksomhed 1955, overtaget samme 1970 (grundlagt 1944); kleinsmede- og maskinarbejde efter opgave, automatdrejning, fremstilling af stanseartikler t. industrivirksomheder; medl. af Foreningen af Fabrikanter i Jernindustrien i Provinserne, formd. f. De danske Forsvarsbrødre, Frederikshavn 1942–47, formd. f. Det frie Nord 1943–46; hobby: træskærerarbejde.

Adr.: Bülowsvej 4, 7000 Fredericia.

Firma: Fabriken Jerva A/S, Riddergade 9, 7000 Fredericia.

Justesen, Harry, smedemester; f. 3/3 1914 i Slagelse, søn af smedemester Chr. Justesen; g. 10/11 1940 m. Edith J., f. Gundorff; udd. h. faderen 1928–32, svend sst., overtaget virksomheden 1934; smede- og maskinarbejde efter opgave; medl. af Sydvest- og Midtsjællands Smedemesterforening.

Adr.: Lynge-Eskildstrup, 4180 Sorø.

Firma: Harry Justesen, smedemester, Lynge-Eskildstrup, 4180 Sorø.

Justesen, Per Just, VVS-installatør; f. 3/8 1930 i Vantore, Storstrøms amt, søn af gårdbestyrer Just Justesen; g. 14/8 1955 m. Gurli J., f. Hansen; udd. s. maskinarbejder i fa. C. Schmidt, Nykøbing Fl. 1946–50, svendebrev 1950, maskinisteksm. I, Ålborg 1950, II, Kbhvn. 1955, maskinass. i handelsflåden 1950–52, repræsentant i fa. Chr. Schmidt, Kbhvn. 1955–56, maskinmester i DFDS 1956–57, el-installatøreksm. 1958, maskinmester på Kyndbyværket 1958–59, på Nykøbing Fl. Sukkerfabrik 1959–63, medindehaver af fa. Nykobe, Nykøbing Fl. 1963–65, etabl. nuværende virksomhed 1965, på nuværende adr. i egen nyopført ejendom s. 1968, gas-, vand- og sanitetseksm., Århus 1969; VVS-arbejde; medl. af Dansk VVS-Installatør Forening, kreds 5, Nykøbing Fl.

Adr.: Dalbyvej 5, 4800 Nykøbing Fl.

Firma: P. J. Justesen, VVS-installatør, Mandøvej 14, 4800 Nykøbing Fl.

Justesen, Verner, smedemester; f. 3/7 1913 i Herlufsholm, Vestsjællands amt, søn af smedemester Henrik T. Th. Justesen; g. 30/11 1944 m. Karen J., f. Jensen; udd. h. faderen 1927–33, svend på Maglemølle Papirfabrik, Næstved 1933–37, etabl. nuværende virksomhed 1937, virksomheden omdannet t. aktieselskab 1952; fremstilling af jernkonstruktioner, beholdere og kedler; medl. af Sydvest- og Midtsjællands Smedemesterforening, af best. f. Fuglebjerg Håndværkerforening 1961–65.

Adr.: 4250 Fuglebjerg.

Firma: A/S Pyrotex, 4250 Fuglebjerg.

Juul, Hans Rikardt, smedemester, VVS-installatør; f. 14/11 1934 i Føvling, Århus amt, søn af tømrer Rich. Juul; g. 16/5 1959 m. Margit J., f. Støvring; udd. s. vogn- og beslagsmed h. smedemester E. Toft, Brædstrup 1950–54, svendebrev 1954, svend h. smedemestrene Axel Christensen, Blenstrup og Sv. Christensen, Enner, indehaver af smedeforretning i Strandby 1962–69, gas- og vandmestereksm. 1967, overtaget nuværende virksomhed 1969 (grundlagt ca. 1827); smede- og maskinarbejde efter opgave, reparation af landbrugsmaskiner og entreprenørmateriel, till. VVS-arbejde; medl. af Falsters Smedemesterforening; hobby: jagt.

Adr.: Hovedvej A 2 nr. 46, 4873 Væggerløse.

Firma: Marrebæk Smedie, Marrebæk, 4873 Væggerløse.

Jürgensen, Christian, VVS-installatør; f. 8/12 1905 i Broager, Sønderjyllands amt, søn af blikkenslagermester Oluf Jürgensen; g. 28/6 1936 m. Helene Cecilie J., f. Petersen; udd. h. faderen 1921–24, svend bl. a. sst., overtaget virksomheden 1954 (grundlagt af farfaderen 1886); skifer- og kobberarbejde, VVS-arbejde; medl. af Dansk VVS-Installatør Forening, kreds 16, Syd.

Adr.: Torvet, 6310 Broager.

Firma: Chr. Jürgensen, VVS-installatør, Torvet, 6310 Broager.

Jürgensen, Walter, smedemester, mekanikermester; f. 2/5 1941 i Sæd, Sønderjyllands amt, søn af arbejdsmd. Maskur Jürgensen; g. 11/7 1964 m. Christine J., f. Sørensen; indt. 1960 beskæftiget v. landbrug, udd. h. smedemester Henrik Lützen, Jejsing 1961–66, svendebrev 1966, svend h. smedemester Sv. Aage Schrøder, Døstrup og i fa. System Abstracta, Tønder, overtaget nuværende virksomhed 1967 (grundlagt ca. 1920), udvidet fl. gange, opført ny udstillings- og lagerbygning 1971; import, reparation og forhandling af brugte engelske traktorer; medl. af Tønder amts Smedemesterforening.

Adr.: Sølsted, 6292 Visby Sønderj.

Firma: Sølsted Maskinforretning, Sølsted, 6292 Visby Sønderj.

Jæger, Gunnar Meier, direktør, ingeniør, M. af I.; f. 18/5 1927 i Århus, søn af fabrikant, ingeniør Gottlieb Jæger; udd. s. kleinsmed h. faderen 1942–46, ingeniør fra Odense maskinteknikum 1951, ingeniør og medindehaver i faderens virksomhed s. å. (virksomheden grundlagt af farfaderen 1894, omdannet t. aktieselskab 1957, på nuværende adr. s. 1962), fremstilling af pengeskabe, stålskabe og boksanlæg; medl. af Aarhus Smedelaug, af hovedbest. f. Foreningen af

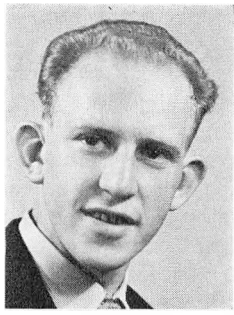

H. R. Juul
smedemester,
VVS-installatør
Marrebæk, Væggerløse

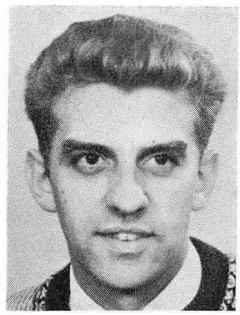

W. Jürgensen
smedemester,
mekanikermester
Sølsted, Viby Sønderj.

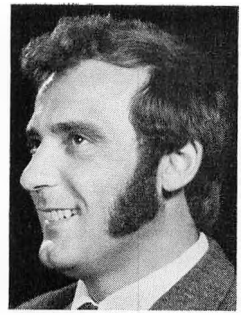

A. R. Jørgensen
VVS-installatør
Helsingør



A. P. Jørgensen
direktør, ingeniør, M. af I.
Ribe

Smede-, Maskin- og VVS-virksomheder i Danmark s. 1967.

Adr.: Skolesvinget 23, 8240 Risskov.

Firma: M. H. Jæger A/S, Gjellerupvej 105, 8220 Brabrand.

Jäger, Mogens, fabrikant; medl. af Foreningen af Fabrikanter i Jernindustrien i København.

Adr.: Pilevej 6, Nødebo, 3480 Fredensborg.

Firma: Iron Art, Vældegårdsvej 7, 2600 Glostrup.

Jønsson, Eigil, VVS-installatør; f. 2/8 1910 i Kbhvn.; udd. h. blikkenslagermester L. A. Hemke, Kbhvn. 1926–30, gas-, vand- og sanitetseksm. 1948, etabl. nuværende virksomhed s. å.; skifer- og kobberarbejde, VVS-arbejde; medl. af Dansk VVS-Installatør Forening, kreds 1, Kbhvn.

Adr.: Søndervangs Allé 43, 2500 Valby.

Firma: Eigil Jønsson, VVS-installatør, Søndervangs Allé 43, 2500 Valby.

Jønsson, Olaf, VVS-installatør; medl. af Dansk VVS-Instllatør Forening, kreds 1, Kbhvn.

Adr.: Selsøvej 7, 2720 Vanløse.

Firma: Olaf Jønsson, VVS-installatør, Selsøvej 7, 2720 Vanløse.

Jønsson, Stig, VVS-installatør; f. 10/3 1915 i Gentofte, Kbhvn.s amt, søn af gartner Hilding Jønsson; g. 18/8 1938 m. Olga J., f. Nielsen; udd. i blikkenslagerfa. G. Strømann, Charlottenlund 1929–35, svendeprøve m. sølvmedalje, svend sst. 1935–39, gas-, vand- og sanitetseksm. 1938, medindehaver i blikkenslagerforretning i Hvidovre 1939–46, egen virksomhed i Hvidovre 1946–50, gas- og vandmester i fa. Løgstrup & Højer 1950–54, formd. h. blikkkenslagermester P. E. Johansen, Kbhvn. 1955–56, reetabl. på nuværende adr. 1956, anboringsmester v. Hvidovre vandværk s. 1938; VVS-arbejde, speciale: vandværker og jordledningsarbejde, medvirket bl. a. v. Sønderkærskolen; medl. af Dansk VVS-Installatør Forening, kreds 1, Kbhvn.

Adr.: Tureby Allé 27, 2650 Hvidovre.

Firma: Stig Jønsson, VVS-installatør, Tureby Allé 27 A, 2650 Hvidovre.

Jørgensen, Albert, direktør; f. 21/8 1902 i Kbhvn.; udd. s. smed i fa. Bruno Krüger, Kbhvn. 1915–20, maskinisteksm., svend i nuværende virksomhed 1927, overmontør sst. 1933, direktør s. 1947; kedel- og kleinsmedearbejde, bygningssmedearbejde og VVS-arbejde; medl. af Foreningen af Fabrikanter i Jernindustrien i København og af Dansk VVS-Installatør Forening, kreds 1, Kbhvn.

Adr.: Ordrup Jagtvej 40 B, 2920 Charlottenlund.

Firma: Siim Marcussen A/S, Rødager Allé 131, 2610 Rødovre.

Jørgensen, Aleks Robert, VVS-installatør; f. 18/4 1939 i Helsingør, søn af kleinsmed Knud Jørgensen; g. 18/4 1964 m. Kirsten Helweg J., f. Andersen; udd. s. kleinsmed på Helsingør Skibsværft 1954–58, gas- og vand-

mestereksm., Kbhvn. 1966, svend h. blikkenslagermester Aage Jensen, Hillerød 1962–66, etabl. nuværende virksomhed 1966; kobber- og skiferarbejde samt VVS-arbejde; medl. af Dansk VVS-Installatør Forening, kreds 2, Frederiksborg, formd. f. lokalforeningen.

Adr.: Rosenkildevej 21, 3000 Helsingør.

Firma: Aleks Jørgensen, VVS-installatør, Rosenkildevej 21, 3000 Helsingør.

Jørgensen, Ansgar Bech, fabrikant; f. 2/2 1909 i Hedensted, Vejle amt, søn af smedemester Jørgen Simon Jørgensen, f. 16/7 1938 m. Anna B. J., f. Adamsen; udd. s. maskinarbejder på Silkeborg Maskinfabrik 1925–30, frekventeret VF-skolen 1941–45, svend fl. steder, værkfører i fa. Møller & Co., Århus 1945–51, etabl. nuværende virksomhed i Århus 1951, på nuværende adr. s. 1964; fremstilling af maskiner og apparater t. beklædningsindustrien; medl. af Aarhus Smedelaug og Sammenslutningen af Arbejdsgivere indenfor Jern- og Metalindustrien i Danmark.

Adr.: Bjødstrupvej 4, 8270 Højbejrg.

Firma: Frestor Maskinfabrik, Bjødstrupvej 4, 8270 Højberg.

Jørgensen, Arndt Slyngbom, VVS-installatør; f. 27/10 1944 i Holstebro, søn af smedemester, gas- og vandmester Viggo Verner Slyngbom Jørgensen; g. 29/12 1965 m. Hanne J., f. Engelund Friis; realeksm. 1962, handels- og kontorudd. i fa. Fr. Winsløvs eftf., Århus 1962–65, medarbejder h. faderen 1965–69, udd. s. rørsmed sst. 1969–72, medindehaver i faderens virksomhed 1972 sm. m. broderen Claus Slyngbom Jørgensen (virksomheden grundlagt 1959); kleinsmede- og VVS-arbejde, speciale: installation af varme- og dampanlæg; hobby: samping.

Adr.: Olaf Rudes Vej 39, 8270 Højbjerg.

Firma: Viggo V. Jørgensen, smedemester, gas- og vandmester, Oddervej 87–89, 8270 Højbjerg.

Jørgensen, Asger Peter, direktør, ingeniør, M. af I.; f. 3/5 1932 i Ribe, søn af smedemester Anders Peter Jørgensen; g. 30/3 1961 m. Irene J., f. Juul Christensen; udd. s. maskinarbejder på Odense Skibssmedie 1948–52, arbejdsophold i England 1952–53, ingeniør fra Odense maskinteknikum 1956, hjemsendt s. løjtnant (søværnet) 1959, ingeniør i entreprenørfa. Kjær & Trillingsgaard, Kolding 1959–60, etabl. nuværende virksomhed 1960, omdannet t. aktieselskab s. å., udvidet 1963, 1969 og 1971; fremstilling af udrensningsanlæg t. stalde, akselmonterede gear t. transportører og transport- og sorteringsanlæg t. træindustrien, underleverandør t. fl. virksomheder, også eksport; medl. af Centralforeningen for Smedemestre i Jylland, af best. f. Ribe Håndværker- og Industriforening og medl. af Rotary International; hobby: sejlsport.

Adr.: Dronning Dagmars Vej 16, 6760 Ribe.

Firma: Ribe Maskinfabrik A/S, Industrivej 15, 6760 Ribe.

Jørgensen, Axel, smedemester; medl. af Nordvestsjællands Smedemesterforening.

Firma: Axel Jørgensen, smedemester, Skippinge, 4535 Vallekilde.

Jørgensen, Axel, smedemester; medl. af Centralforeningen for Smedemestre i Jylland.

Firma: Axel Jørgensen, smede- og maskinværksted, Bjergegade 26 B, 7000 Fredericia.

Jørgensen, Axel, smedemester; f. 6/11 1911 i Købelev, Stortstrøms amt, søn af tagdækkermester J. Jørgensen; g. 20/2 1932 m. Ebba J., f. Jørgensen; udd. h. smedemester H. M. Madsen, Branderslev 1926–30, svend i fa. Th. F. Mouritzen, Kbhvn., overtaget nuværende virksomhed 1956 (grundlagt 1905), optaget smedemester Poul Arthur Roest Nielsen s. medindehaver 1966, virksomheden samtidig omdannet til interessentskab; smede- og maskinarbejde efter opgave, installation af centralvarme og oliefyr, speciale: fremstilling af sportsartikler t. badminton, fodbold, basketball m. m.

Firma: Islebro Smede- & Maskinværksted I/S, Islebrovej 13, 2700 Brønshøj.

Jørgensen, Axel, smedemester; f. 2/1 1916 i Rynkeby, Fyns amt, søn af gårdejer Marius Jørgensen; udd. h. smedemester Poul Nielsen, Dræby, 1933–37, svend på Chr. Andersens Maskinfabrik, Holbæk 1937–47, etabl. nuværende virksomhed 1947 sm. m. broderen Harry Jørgensen, udvidet m. smedeforretning i Knabstrup 1956–59 sm. m. broderen Ha-

rald Jørgensen; smede- og maskinarbejde efter opgave, forhandling og reparation af landbrugsmaskiner samt VVS-arbejde, medvirket bl. a. v. kommunalskole, forsamlingshus og cementstøberi i Mørkøv; medl. af Nordvestsjællands Smedemesterforening.

Adr.: Stigs-Bjergby, 4440 Mørkøv.

Firma: Brdr. Jørgensen, smedemestre, Stigs-Bjergby, 4440 Mørkøv.

Jørgensen, Bent Reymond, smedemester, VVS-installatør; f. 22/10 1938 i Åbenrå, søn af mejerist Andr. Jørgensen; g. 21/10 1961 m. Sonja Johanne J., f. Carstensen; udd. s. vogn- og beslagsmed h. smedemester Chr. Clausen, Årslev 1953–57, svend sst. 1957–58, svend bl. a. h. smedemester Holst, Haderslev, montør på Silkeborg Maskinfabrik 1961, rørlægger i fa. Vald. Christensen og h. Claus Rathgen, begge Haderslev 1961–62, etabl. nuværende virksomhed 1962, på nuværende adr. i egen ejendom s. 1965, gas- og vandmestereksm, Horsens 1964; smede- og maskinarbejde, VVS-arbejde, bygningskonstruktioner, fremstilling af artikler i rustfrit stål; medl. af Dansk VVS-Installatør Forening, kreds 16, Syd, af best. s. 1968, medl. af Centralforeningen for Smedemestre i Jylland, censor v. gas- og vandmestereksm. s. 1969.

Adr.: Brombærvej 3, 6100 Haderslev.

Firma: B. Reymond Jørgensen, smedemester, VVS-installatør, Slagtergade 1, 61000 Haderslev.

Jørgensen, Bent William, VVS-installatør; f. 17/2 1936 i Rønne, søn af blikkenslager Knud Jørgensen; g. 28/10 1961 m. Tove Helene J., f. Jensen; udd. h. blikkenslagermestrene Aron Nielsen og Orla Poulsen, begge Rønne 1950–55, gas-, vand- og sanitetseksm., Kbhvn. 1963, svend i Blikkenslagersvendenes A/S 1957–65, etabl. nuværende virksomhed 1965; VVS-arbejde; medl. af Dansk VVS-Installatør Forening, kreds 6, Bornholm; hobby: sejlsport.

Adr.: Margrethevej 2, 3700 Rønne.

Firma: Bent W. Jørgensen, VVS-installatør, Margrethevej 2, 3700 Rønne.

Jørgensen, Bjarne Lang, VVS-installatør; f. 20/6 1942 i Køge, søn af smedemester Niels Verner Jørgensen; g. 10/7 1965 m. Inge J., f. Jespersen; udd. s. vogn- og beslagsmed h. smedemester Johan Jensen, St. Salby 1956–60, svend sst. 1960–62, gas-, vand- og sanitetseksm. 1968, medindehaver i faderens virksomhed s. 1965 (grundlagt 1963); smede- og maskinarbejde efter opgave, fremstilling af jernlåger og jernlamper, af kunstsmede- og kobberlamper, till. VVS-arbejde.

Adr.: Tangmosevej 65, 4600 Køge.

Firma: Verner Jørgensen & Søn, smedemestre-, gas- og vandmester, Lyngvej 33, Ølby, 4600 Køge.

Jørgensen, Børge, smedemester; f. 2/5 1932 i Thisted, søn af landmd. Peter Jørgensen; g. 22/3 1969 m. Lilly J., f. Nielsen, indt. 1953 bskæftiget v. landbrug, udd. s. smed på Arbejdsskolen, Kbhvn. 1953–57, svendeprøve: veludført, svend i fa. B. L. M. og på Th. Thomsens Maskinfabrik, begge Kbhvn., etabl. nuværende virksomhed 1962, på nuværende adr. s. 1969; smede- og maskinarbejde efter opgave, gelænderarbejde efter opgave, fremstilling af jernkonstruktioner og artikler t. forchromningsindustrien.

Adr.: Moselundvej 33, 2770 Kastrup.

Firma: Ræsi plast-auto - smede- og maskinværksted, Kajakvej 11, 2770 Kastrup.

Jørgensen, Carl Anders, direktør, smedemester; f. 20/3 1891 i Kbhvn., søn af smedemester P. M. Jørgensen; g. 31/10 1915 m. Margrethe J., f. Hansen; udd. s. smed og maskinarbejder h. faderen 1906–10, maskinisteksm., Kbhvn. 1912, maskinass. bl. a. i koffardiflåden 1912–14, medarbejder h. faderen 1915, medindehaver 1918, virksomheden samtidig omdannet t. interessentskab (grundlagt 1912), overtaget virksomheden 1928, optaget sønnen, civilingeniør Holger Jørgensen s. medindehaver 1946, virksomheden omdannet t. familieaktieselskab 1957, direktør og formd. f. best. s. å.; smede-, maskin- og motorværksted; næstformd. f. Klensmedemester- og Mekanikerforeningen for København og omegn, skuemester v. Håndværkerforeningens medaljeuddeling.

Adr.: Islands Brygge 15, 2300 Kbhvn. S.

Firma: A/S P. M. Jørgensen & Sønner, Voldgården 1, 1412 Kbhvn. K.

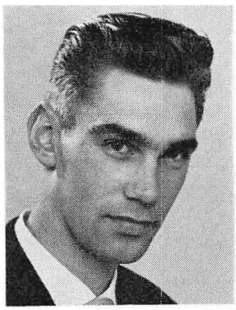

B. R. Jørgensen
smedemester
Haderslev

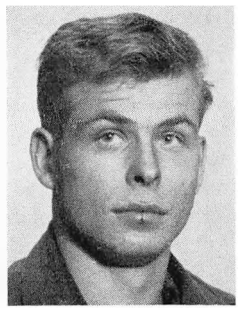

B. L. Jørgensen
VVS-installatør
Ølby, Køge



E. L. Jørgensen
smedemester
Hillerød



E. G. Jørgensen
VVS-installatør
Hedensted

Jørgensen, Christian, smedemester; f. 8/10 1928 i Vollerup, Sønderjyllands amt, søn af smedemester Anker Jørgensen; g. m. Gerda J., f. Møller; udd. s. vogn- og beslagsmed h. faderen 1944–48, svendebrev 1948, smed h. smedemester Løbner, Bedsted Lø 1948–49, montør i fa. Ole Sørensen, Kolding 1950–56, svend h. faderen 1956–57, overtaget virksomheden 1957 (grundlagt ca. 1900); smede- og maskinarbejde efter opgave, autoreparation, forhandling og reparation af landbrugsmaskiner, till. VVS-arbejde; medl. af Åbenrå amts Smedemesterforening.

Adr.: Vollerup, 6392 Bolderslev.

Firma: Chr. Jørgensen, smedemester, Vollerup, 6392 Bolderslev.

Jørgensen, Claus Slyngbom, VVS-installatør; f. 25/2 1954 i Højbjerg, Århus amt, søn af smedemester, gas- og vandmester Viggo Verner Slyngbom Jørgensen; udd. s. rørsmed h. faderen 1969–72, medindehaver i virksomheden 1972 sm. m. broderen Arndt Slyngbom Jørgensen (virksomheden grundlagt 1959); kleinsmede- og VVS-arbejde, speciale: installation af varme- og dampanlæg.

Adr.: Oddervej 89, 8270 Højbjerg.

Firma: Viggo V. Jørgensen, smedemester, gas- og vandmester, Oddervej 87–89, 8270 Højbjerg.

Jørgensen, Dora, forretningsfører; g. 24/7 1943 m. smedemester Bent Helge J., død 1966; s. 1966 videreført ægtefællens virksomhed (grundlagt 1946), udvidet fl. gange; smedearbejde, forhandling og reparation af landbrugsmaskiner samt maskinstation, till. VVS-arbejde, medvirket bl. a. v. V. Vedsted ungdomsskole og kommuneskole.

Adr.: V. Vedsted, 6760 Ribe.

Firma: Bent H. Jørgensens Eftf., smede- og maskinforretning, V. Vedsted, 6760 Ribe.

Jørgensen, Edgar, VVS-installatør; medl. af Dansk VVS-Installatør Forening, kreds 1, Kbhvn.

Firma: Edgar Jørgensen, VVS-installatør, Peder Hjorths Vej 12, 2500 Valby.

Jørgensen, Egon, VVS-installatør; medl. af Dansk VVS-Installatør Forening, kreds 1, Kbhvn.

Adr.: Dæmringsvej 21, 2900 Hellerup.

Firma: Egon Jørgensen, VVS-Installatør, Rebekkavej 44, 2900 Hellerup.

Jørgensen, Ejner, smedemester, VVS-installatør; f. 11/12 1926 i Rye, Vestsjællands amt, søn af parcellist Georg Larsen; g. 19/12 1948 m. Maja J., f. Frederiksen; udd. s. vogn- og beslagsmed h. smedemester Martin Svendsen, Borup 1941–45, svend bl. a. sst., h. smedemester L. Larsen, Glim og h. blikkenslagermester Per B. Nilausen, Viby Sjælland, etabl. nuværende virksomhed 1965, gas-, vand- og sanitetseksm., Kbhvn. 1968; VVS-arbejde; medl. af Gl. Roskilde amts Smedemesterforening.

Adr.: Vænget 5, 4130 Viby Sjælland.

Firma: Ejnar Jørgensen, smedemester, VVS-installatør, Vænget 5, 4130 Viby Sjælland.

Jørgensen, Eli Lange, smedemester; f. 18/3 1922 i Søsum, Frederiksborg amt, datter af gårdejer Elith Andersen; g. 1/5 1943 m. smedemester Svend Otto Lagersted J., død 1970; udd. s. gartner 1936–39, s. 1970 videreført ægtefællens virksomhed sm. m. sønnen Hans Chr. Lagersted Jørgensen (virksomheden grundlagt 1945), på nuværende adr. i egen nyopført ejendom s. 1969; smedearbejde efter opgave samt fremstilling af jernkonstruktioner t. byggeindustrien; medl. af Centralforeningen af Smedemestre i Østifterne og af Hillerød Håndværkerforening.

Adr.: Industrivænget 32, 3400 Hillerød.

Firma: Svend Jørgensen, smede- og maskinværksted, Industrivænget 32, 3400 Hillerød.

Jørgensen, Erik Tønner, smedemester; medl. af Nordvestsjællands Smedemesterforening.

Firma: Erik Tønner Jørgensen, smedemester, Havnevej 36, 4300 Holbæk.

Jørgensen, Ernst Gylding, VVS-installatør; f. 21/11 1933 i Hedensted, Vejle amt, søn af blikkenslager Elkjær Jørgensen; g. 13/4 1963 m. Erna J., f. Jørgensen, udd. h. blikkenslagermester V. H. Olsen, Vejle 1948–52, svendebrev 1952, frekventeret Roskilde Højskole og fl. kurser, svend bl. a. på Vejle Andelssvineslagteri og i Grønland, etabl. nuværende virksomhed 1959, udvidet m. fabrikation 1968, opført ny fabrik 1969; skifer-, kobber- VVS-arbejde, till. fremstilling af kunsthåndværk i tin efter egne tegninger, eksport t. Skandinavien, Østrig og Italien, endv. medvirket v. boligbyggeri i Hedensted og Brejninge, plejehjemmet Søndermarken, Vejle, Ø. Snede og Engum kirker og De unges Hjem, Hedensted; medl. af Foreningen af Blikkenslagermestre på landet i Jylland og af Foreningen Dansk Kunsthåndværk.

Adr.: Vestergade 13, 8722 Hedensted.

Firma: Gylding-Tin, Vestergade 13 – Hedensted Blikkenslagerforretning, Bjerregade 1, 8722 Hedensted.

Jørgensen, Evan, fabrikant; f. 21/2 1921 i Kbhvn.; g. 12/5 1951 m. Thea J., f. Lund; udd. s. maskinarbeder i fa. Arnold Andersen, Langeskov 1946–50, svend i Carl Madsens Cylinderservice, Odense 1950–52, i nuværende virksomhed 1952–62, medindehaver 1962, eneindehaver s. 1967 (virksomheden grundlagt 1950); fremstilling af medløbende drejebænkspinoler og bearbejdning af varmepresset gods.

Adr.: Hyldehaven 3, 5320 Agedrup.

Firma: Egekvist & Jørgensen, maskinfabrik, Reventlowsvej 64, 5000 Odense.

Jørgensen, Ferdinand, smedemester; f. 5/10 1909, søn af snedkermester Nic. Jørgensen; g. 20/9 1931 m. Kathrine J., f. Rasmussen; udd. s. vogn- og beslagsmed h. smedemester Cornelius Jørgensen, Bøgeskov 1925–29, svend bl. a. h. smedemester C. Clausen, Elsmark, egen smedeforretning i Helstedskov 1930–1936, herregårdssmed 1936–39, reetabl. på nuværende adr. 1939; vogn- og beslagsmedie, smede- og maskinarbejde efter opgave samt bygningssmedearbejde; medl. af Nordsjællands Smedemesterforening.

Adr.: Lønholt, 3480 Fredensborg.

Firma: Ferd. Jørgensen, smedemester, Lønholt, 3480 Fredensborg.

Jørgensen, Finn, VVS-installatør; f. 23/11 1941 i Holbæk; g. 25/11 1961 m. Jytte J., f. Jensen; udd. i blikkenslagerfa. P. Chr. Pedersen & Søn, Holbæk 1956–61, svendeprøve m. ros, svend sst., i A/S Asmussen & Weber og h. blikkenslagermester H. Haagensen, alle Holbæk, etabl. nuværende virksomhed 1966, gas- og vandmestereksm., Kbhvn. 1968; kobber- og VVS-arbejde, medvirket bl. a. v. boligbyggeri, kirke og skole i Hagested, hovedgården Eriksholm, fl. landbrugsejendomme, Hagested Lucernefabrik og Audebo vandværk; medl. af Dansk VVS-Installatør Forening, kreds Holbæk.

Adr.: 4531 Mårsø.

Firma: Blikkenslageren i Mårsø, 4531 Mårsø.

Jørgensen, Finn, VVS-installatør; f. 4/12 1947 i Vojens, Sønderjyllands amt, søn af gas- og vandmester Aage Jørgensen; udd. s. rørsmed h. faderen 1965–69, overtaget faderens virksomhed 1969 (grundlagt 1946), på nuværende adr. s. 1954; VVS-arbejde, medvirket bl. a. v. skole- og hospitalsbyggeri;

medl. af Centralforeningen for Smedemestre i Jylland.

Adr.: Højgade 15, 6500 Vojens.

Firma: Aage Jørgensen, VVS-installationsforretning, Over-Jerstalvej 10, 6500 Vojens.

Jørgensen, Freddy, smedemester, VVS-installatør; f. 23/3 1936 i Majbølle, Storstrøms amt, søn af landmd. Carl Jørgensen; g. 12/9 1959 m. Ellen Mikkelsen J., f. Pyndt; udd. s. maskinarbejder i fa. Brdr. Clausen, Toreby 1950–55, svendebrev 1955, svend bl. a. på Nakskov Skibsværft og i A/S Thomas B. Thrige, Odense, indehaver af Esso servicestation i Nykøbing Fl. 1959–65, overtaget nuværende virksomhed 1965 (grundlagt ca. 1689), gas- og vandmestereksm., Århus 1965; smede- og maskinarbejde efter opgave, monteringsarbejde f. Esso og VVS-arbejde; medl. af Midt- og Østlollands Smedemesterforening og af Dansk VVS-Installatør Forening, kreds 5, Lolland-Falster.

Adr.: Nagelsti, 4800 Nykøbing Fl.

Firma: Freddy Jørgensen, smedemester, VVS-installatør, Nagelsti, 4800 Nykøbing Fl.

Jørgensen, H., smedemester; medl. af Ribe amts Smedemesterforening.

Firma: Brdr. Jørgensen, Varde Traktorcentral, Søndergade 38, 6800 Varde.

Jørgensen, H. E., VVS-installatør; f. 7/11 1938 i Kbhvn.; udd. h. blikkenslagermester Eliasson, Kbhvn. 1953–58, svend bl. a. i blikkenslagerfa., Brdr. Orloff, Kbhvn., overtaget nuværende virksomhed 1968 sm. m. VVS-installatør Jørgen Christensen, virksomheden samtidig omdannet t. interessentskab; VVS-arbejde; medl. af Dansk VVS-Installatør Forening, kreds 1, Kbhvn.

Adr.: Bjørnsonsvej 45 A, 2500 Valby.

Firma: VVS-Centrum I/S, Skt. Jørgens Allé 2, 1615 Kbhvn. V.

Jørgensen, H. H., smedemester; medl. af Smedemesterforeningen Nord og Vest for Vejle.

Firma: H. H. Jørgensen, smedemester, 7340 Blåhøj.

Jørgensen, Hans Christian Lagersted, smedemester; f. 30/9 1946 i Hillerød, søn af smedemester Otto Lagersted Jørgensen; udd. s. kleinsmed h. faderen 1960–64, svend sst., dagl. leder f. moderen, fru Eli Lange Jørgensen s. 1970, næringsbrev s. mester 1971 (virksomheden grundlagt 1945); smedearbejde efter opgave samt fremstilling af jernkonstruktioner t. byggefagene; medl. af Centralforeningen for Smedemestre i Østifterne.

Adr.: Hvidtjørnevej 24, 330 Frederiksværk.

Firma: Svend Jørgensen, smede- og maskinværksted, Industrivænget 32, 3400 Hillerød.

Jørgensen, Hans Henrik Normann, smedemester; f. 16/5 1924 i Århus, søn af portner Ditlev Jørgensen; g. 4/6 1949 m. Else J., f. Møller Jensen; udd. s. kleinsmed i nuværende virksomhed 1939–43, svendebrev 1943, svend i fa. Dansk Maskinindustri, Århus 1943–45, h. læremesteren 1947–60, værkfører sst. 1960–63, overtaget virksomheden 1963 (grundlagt 1861), på nuværende adr. s. 1963; smede- og maskinarbejde efter opgave, bygningssmedearbejde, fremstilling af specialmaskiner efter opgave, legeapparater t. offentlige legepladser og filebænke t. fagskoler; viceoldermd. i Aarhus Smedelaug, medl. af Odd Fellow logen.

Adr.: Grenåvej 510, 8250 Egå.

Firma: M. Johansens eftf., Grønnegade 54, 8000 Århus C.

Jørgensen, Hans Peter, fabrikant; f. 24/3 1916 i Haderslev, søn af handelsmd. Mads Jørgensen; g. 17/1 1939 m. Anna J., f. Skov; udd. s. vogn- og beslagsmed og maskinbygger i fa. Reimer, Roost & Gadeberg, Haderslev 1930–34, svendebrev 1934, svend bl. a. h. smedemestrene Jørgensen, Jerndrup og Johs. Birkedal, Skodborg, forpagtet smedeforretning i Svenstrup 1940–43, indehaver af smedeforretning i Havnbjerg 1943–48, reetabl. i Rødekro 1951, udvidet på nuværende adr. i egen nyopført ejendom 1967; smede- og maskinarbejde efter opgave, fremstilling af mandskabsvogne (Sønderjyden), reparation af landbrugsmaskiner og entreprenørmateriel, medvirket bl. a. v. pavillonbyggeri t. skoler samt børnehaver; medl. af Åbenrå amts Smedemesterforening, medl. af Frimurerlogen.

Adr.: Industrivej 3, 6230 Rødekro.

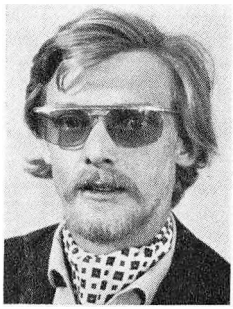

H. C. L. Jørgensen
smedemester
Hillerød



H. P. Jørgensen
fabrikant
Rødekro



H. P. Jørgensen
smedemester
VVS-installatør
Dyrup, Fruens Bøge

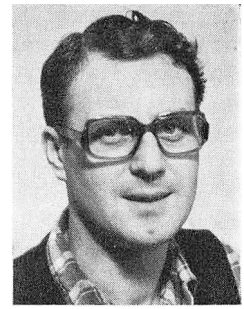

H. W. Jørgensen
smedemester
Vig St.

Firma: H. P. Jørgensen, maskin- og vognfabrik, Industrivej 3, 6230 Rødekro.

Jørgensen, Hans Peter, smedemester, VVS-installatør; f. 20/4 1931 i Sønderby, Fyns amt, søn af arbejdsmd. Hans Karl Jørgensen; g. 17/10 1953 m. Sonja J., f. Christensen; udd. h. smedemestrene Wilhelm Rasmussen, Hjallese og Rich. Andersen, Tarup 1945–50, svend fl. steder, etabl. s. smedemester i Dyrup 1957, frekventeret Haslev Håndværkerhøjskole 1950, motor- og maskinpassereksm., Odense 1952, gas- og vandmestereksm., Odense 1957, Håndværksrådets mesterprøve 1970 og Teknologisk Institut, Kbhvn. 1970; smede- og maskinarbejde, VVS-arbejde, speciale: branddøre (f. fa. E. A. Rosengrens, Kbhvn.), medvirket bl. a. v. fl. vandværker; medl. af Fyns Stifts Smedemesterforening.

Adr.: Rønnevej 14–16, Dyrup, 5250 Fruens Bøge.

Firma: H. P. Jørgensen, smedemester, VVS-installatør, Rønnevej 14–16, Dyrup, 5250 Fruens Bøge.

Jørgensen, Hans Schmidt, fabrikant; f. 22/7 1918 i Rynkeby, Fyns amt, søn af afdelingsleder Gerhard Jørgensen; g. 21/5 1949 m. Ebba J., f. Simonsen; udd. i blikkenslagerfa. Johan Haastrup & Søn, Kbhvn. 1934–39, svendebrev 1939, svend sst. 1939–43 og 1945–51, i fa. Adolph Dencker & Sønner, Valby 1943–45, i nuværende virksomhed 1951–63, overtaget virksomheden 1963 sm. m. civilingeniør Oscar Carl Frederik Alsøe (død 1968), virksomheden samtidig omdannet t. aktieselskab (grundlagt 1888), nu eneindehaver; installation af centralvarme, fjernvarme og dampanlæg, medvirket bl. a. v. Axelborg, Københavns Idrætspark, Frederikskirken og boligbyggeri; medl. af Foreningen af Fabrikanter i Jernindustrien i København og af Dansk VVS-Installatør Forening, kreds 1, Kbhvn.

Adr.: Vigerslev Allé 362 A, 2650 Hvidovre.

Firma: A/S J. Bangs eftf., Vigerslev Allé 362 A, 2650 Hvidovre.

Jørgensen, Harald, smedemester; f. 12/8 1923 i Rynkeby, Fyns amt, søn af gårdejer Marius Jørgensen; g. 6/9 1952 m. Helene Marie J., f. Larsen; udd. h. smedemester Poul Nielsen, Dræby 1941–45, svendeprøve: veludført, svend sst. og på Chr. Andersens Maskinfabrik, Holbæk, etabl. s. smedemester i Knabstrup 1956 sm. m. brødrene Harry og Axel Jørgensen, eneindehaver s. 1959, udvidet og moderniseret; smede- og maskinarbejde efter opgave, forhandling og reparation af landbrugsmaskiner samt VVS-arbejde, medvirket bl. a. v. Knabstruphallen, skoler og alderdomshjem; medl. af Nordvestsjællands Smedemesterforening, af best. f. Knabstrup Idrætsforening.

Adr.: 4430 Knabstrup.

Firma: Harald Jørgensen, smede- og maskinværksted, 4430 Knabstrup.

Jørgensen, Harry, smedemester; f. 22/2 1914 i Rynkeby, Fyns amt, søn af gårdejer Marius Jørgensen; g. 11/5 1957 m. Bente J., f. Petersen; udd. h. smedemester Victor Chri-

stensen, Marslev 1933–37, svendeprøve m. bronzemedalje, svend på Chr. Andersens Maskinfabrik, Holbæk 1937–47, etabl. nuværende virksomhed 1947 sm. m. broderen Axel Jørgensen, udvidet m. smedeforretning i Knabstrup 1956–59 sm. m. broderen Harald Jørgensen; smede- og maskinarbejde efter opgave, forhandling og reparation af landbrugsmaskiner samt VVS-arbejde, medvirket bl. a. v. kommuneskole, forsamlingshus og cementstøberi i Mørkøv; medl. af Nordvestsjællands Smedemesterforening.

Adr.: Stigs-Bjergby, 4440 Mørkøv.

Firma: Brdr. Jørgensen, smedemestre, Stigs-Bjergby, 4440 Mørkøv.

Jørgensen, Helge, smedemester; f. 14/6 1923 i Krøjerup, Vestsjællands amt, søn af smedemester Hans Jørgensen; g. 9/5 1952 m. Ruth J., f. Ekknud; udd. h. faderen 1937–41, svend bl. a. på Sorø Karosserifabrik, i fa. Kähler & Breum, Korsør og i Sverige, medindehaver i faderens virksomhed 1952 (grundlagt 1898), overtaget virksomheden 1954, ombygget og udvidet m. udstillingslokale 1961; smede- og maskinarbejde efter opgave, gelænderarbejde, forhandling og reparation af landbrugsmaskiner og entreprenørmateriel samt VVS-arbejde; medl. af Sydvest- og Midtjyllands Smedemesterforening.

Adr.: Lyng, 4180 Sorø.

Firma: Lyng Smede- og Maskinforretning, Lyng, 4180 Sorø.

Jørgensen, Hemming Kristian, adm. direktør, civilingeniør; f. 30/12 1919 i Starup, søn af lektor Ejlif Jørgensen; g. 8/4 1944 m. Ilona J., f. Frank; student 1938, cand. polyt. 1944, ingeniør i A/S Burmeister & Wain, Kbhvn. s. å., i Coleman Foundry Equipment Co. Ltd. 1947, i A/S Møller & Jochumsen, Horsens 1947–49, fabrikschef i Andersen & Bruuns Fabrikker A/S 1949–50, direktør i Impact Extrusions Ltd., Feltham, England 1959–59, direktør i Andersen & Bruuns Machine Company og underdirektør i Andersen & Bruuns Fabrikker A/S 1959–60, adm. direktør i nuværende virksomhed s. 1960; medl. af best. f. Foreningen af Fabrikanter i Jernindustrien i København, af Akademiet for de tekniske Videnskaber s. 1963, af best. f. Industrirådet s. 1964, f. Industriforeningen s. å., medl. af repræsentantskabet f. Danmarks Ingeniørakademi; hobby: sejlsport.

Adr.: Bøgevej 6, 2900 Hellerup.

Firma: Disa, Dansk Industri Syndikat A/S, Herlev Hovedgade 17, 2730 Herlev.

Jørgensen, Henning Wagner, smedemester; f. 14/5 1935 i Ugerløse, Vestsjællands amt, søn af smedemester Vald. Jørgensen; g. 15/5 1958 m. Inger J., f. Mathiesen; udd. h. faderen og h. smedemester Hans Larsen, St. Rørbæk 1949–54 svendeprøve: veludført, gas-, vand- og sanitetseksm. 1972, svend h. faderen, overtaget virksomheden 1961 (grundlagt 1810), udvidet m. ny værksteds- og lagerbygning 1969; smede- og maskinarbejde efter opgave, VVS-arbejde og detailsalg af sanitære artikler, medvirket bl. a. v. Vig børnehave, Odsherredhallen, Vig, parcelhus- og sommerhusbyggeri; medl. af Nordvestsjællands Smedemesterforening.

Adr.: Hovedgaden 3, 4560 Vig St.

Firma: Vig Smede- & VVS-forretning, Hovedgaden 4, 4560 Vig St.

Jørgensen, Henry, smedemester; f. 24/4 1929 i Hæstrup, Nordjyllands amt, søn af smedemester Poul Møller Jørgensen; g. 31/12 m. Inge J., f. Petersen; udd. s. vogn- og beslagsmed h. smedemester Aage Christensen, Sønderlev 1944–48, svendebrev 1948, frekventeret kurser, svend h. læremesteren og i A/S Jacob Holm & Sønner, Kbhvn. 1948–56, etabl. gørtlervirksomhed i Kbhvn. 1956 sm. m. smedemester Frode Hansen, eneindehaver 1962–64, overtaget nuværende virksomhed 1964 (grundlagt s. bysmedie ca. 1860); smede- og maskinarbejde efter opgave, forhandling og reparation af landbrugsmaskiner og -redskaber samt VVS-arbejde, medvirket bl. a. v. Juelsminde skole; medl. af best. f. Horsens omegns Smedemesterforening s. 1971, f. Klakring vandværk s. 1964 og f. Klakring Forsamlingshus s. 1971, brandass. s. 1964; hobby: sejlsport.

Adr.: Klakring, 7130 Juelsminde.

Firma: Klakring Smede- og Maskinforretning, Klakring, 7130 Juelsminde.

Jørgensen, Holger, tekn. direktør, ingeniør; f. 10/7 1922 i Kbhvn., søn af maskinfabri-

kant Jørgen Jørgensen; realeksm. 1939, udd. s. maskinarbejder i fa. Myhrwold & Rasmussen, Kbhvn. 1939–43, ingeniør fra Kbhvn.s maskinteknikum 1948, ingeniør i nuværende virksomhed s. å., driftsleder sst. 1948, tekn. direktør s. 1970 (virksomheden grundlagt 1939, omdannet t. aktieselskab 1968); fremstilling af maskiner t. medicinalindustrien og apoteker samt kartoffelskrællere t. større køkkener; medl. af Foreningen af Fabrikanter i Jernindustrien i Kbhvn.

Adr.: Lindevangsvej 45, 2950 Vedbæk.

Firma: Jørgen Jørgensens Maskinfabrik A/S, Prags Boulevard 65, 2300 Kbhvn. S.

Jørgensen, Holger, smedemester; f. 16/6 1920 i Vognsild, Nordjyllands amt, søn af smedemester Marinus Jørgensen; g. 16/6 1950 m. Helga J., f. Aarup; udd. s. vogn- og beslagsmed h. faderen 1935–39, frekventeret Teknologisk Institut, Kbhvn., medindehaver i faderens virksomhed 1950, eneindehaver s. 1955, opført ny lagerbygning 1956; vogn- og beslagsmedie, forhandling og reparation af landbrugsmaskiner, VVS-arbejde, depot af og forhandling af flaskegas m. tilbehør; medl. af Vest Himmerlands Smedemesterforening.

Adr.: Vognsild, 9600 Års.

Firma: Holger Jørgensen, smede- og maskinforretning, Vognsild, 9600 Års.

Jørgensen, Holger, smedemester; f. 24/7 1933 i Skjoldborg, Viborg amt, søn af smedemester Marinus Jørgensen; g. 23/10 1958 m. Esther J., f. Bjerre; udd. s. vogn- og beslagsmed h. faderen 1949–53, svend bl. a. på Pedershaab Maskinfabrik A/S, Brønderslev, overtaget nuværende virksomhed 1968 (grundlagt 1921), på nuværende adr. i egen nyopført ejendom 1971; smede- og maskinarbejde, forhandling, installation og reparation af Bukh dieselmotorer, till. VVS-arbejde; medl. af Hjørring og Omegns Smedemesterforening; hobby: fremstilling af jernskulpturer.

Adr.: Risagergade 3, 9700 Brønderslev.

Firma: Løkken Smede- og Maskinværksted, Møllevej, 9480 Løkken.

Jørgensen, Holger, smedemester; f. 28/4 1940 i Framlev, Århus amt, søn af gårdejer Rudolf Jørgensen; g. 4/9 1965 m. Dorthe Birk J., f. Pedersen; udd. s. vogn- og beslagsmed i fa. A. Pedersen & Søn, Tranbjerg 1960–64, svend sst., etabl. nuværende virksomhed 1969; smede- og maskinarbejde efter opgave, fremstilling af spær, forhandling og reparation af landbrugsmaskiner og traktorer; medl. af Østjyllands Smedemesterforening; hobby: musik.

Adr.: Frøkjærvej 15, 8463 Skovby Østj.

Firma: Frøkjær Maskinforretning, Frøkjærvej 15, 8463 Skovby Østj.

Jørgensen, Holger Carl, direktør, civilingeniør; f. 24/2 1917 i Kbhvn., søn af direktør, smedemester Carl Anders Jørgensen; g. 30/9 1944 m. Grethe Gjedde J., f. Madsen; student 1936, cand. polyt. 1942, ingeniør i A/S Frichs, Århus s. å., medarbejder h. faderen 1944, medindehaver 1946 (virksomheden grundlagt af farfaderen 1902), omdannet t. familieaktieselskab 1957, direktør s. å.; smede-, maskin- og motorværksted.

Adr.: Amagerbrogade 145, 2300 Kbhvn. S.

Firma: A/S P. M. Jørgensen & Sønner, Voldgården 1, 1412 Kbhvn. K.

Jørgensen, Ib, smedemester; f. 14/6 1938 i Grænge, Storstrøms amt, søn af arbejdsmd. Carl M. Jørgensen; g. 5/6 1965 m. Ellen Marie J., f. Larsen; udd. s. maskinarbejder i fa. Brdr. Clausen, Toreby 1953–57, svendebrev 1957, maskinmester t. søs 1959–62, overtaget nuværende virksomhed 1962 (grundlagt ca. 1945), på nuværende adr. s. 1964; smede- og maskinarbejde efter opgave, forhandling og reparation af landbrugsmaskiner, automobiler og traktorer, fremstilling af GSM-olievogne, massefremstilling t. industrivirksomheder og VVS-arbejde; medl. af Midt- og Østlollands Smedemesterforening; hobby: jagt.

Adr.: Grænge Skov, 4990 Sakskøbing.

Firma: Grænge Smede- og Traktorværksted, Grænge Skov, 4990 Sakskøbing.

Jørgensen, Ib Asboe, underdirektør, civilingeniør, HD.; f. 8/4 1922 i Sandved, Vestsjællands amt, søn af grosserer Niels Andr. Jørgensen; g. 24/10 1959 m. Vibeke A. J., f. Stilling; student 1940, cand. polyt. 1946, ingeniør i nuværende virksomhed s. å., HD



H. Jørgensen
smedemester
Vognsild, Års



H. Jørgensen
smedemester
Skovby Østj.

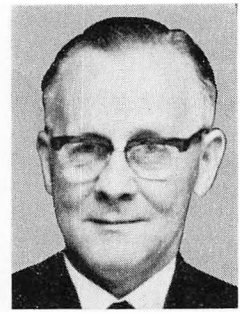

J. A. Jørgensen
VVS-installatør
Nørresundby

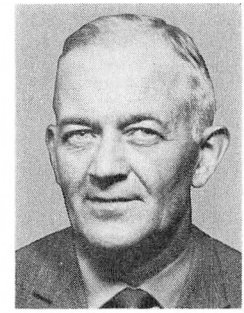

J. Jørgensen
smedemester
Neble, Nørre-Alslev

1950 (udenrigshandel), overingeniør 1958, underdirektør s. 1970 (virksomheden grundlagt 1897, omdannet t. aktieselskab 1919, på nuværende adr. s. 1969); fremstilling af industrielle køleanlæg på land og i skibe; censor v. Aarhus elektroteknikum s. 1963, medl. af best. f. Aarhus Sejlklub, af Jydsk Sejlunion, af Dansk Sejlunion og af KDY.; hobby: sejlsport.

Adr.: Vedbendvej 6 A, 8240 Risskov.

Firma: A/S Thomas Ths. Sabroe & Co., Christian X's Vej 201, 8270 Højbjerg.

Jørgensen, Jens Arne, VVS-installatør; f. 18/12 1914 i Skæve, Nordjyllands amt, søn af husmd. Søren Chr. Jørgensen; g. 23/6 1950 m. Lilian J., f. Nielsen; udd. h. kobbersmedemester L. C. Kugelmann, Ålborg 1929–34, svendebrev 1934, gas- og vandmestereksm. 1940, sanitetseksm. 1963, svend 1934–39, etabl. nuværende virksomhed 1939; VVS-arbejde, medvirket bl. a. v. Godthåbsgades skole, Nørresundby og Sohngårdsskolen, Ålborg; medl. af Dansk VVS-Installatør Forening, kreds 9, Himmerland, af best. f. Nørresundby og omegns Blikkenslager- og Rørforening, medl. af Serapion ordenen.

Adr.: Knud Skots Gade 8, 9400 Nørresundby.

Firma: J. A. Jørgensen, VVS-installatør, Vestergade 69, 9400 Nørresundby.

Jørgensen, Jes Magnus, smedemester; medl. af Ribe amts Smedemesterforening.

Adr.: Asbo, 6622 Bække.

Firma: Jes Jørgensen, smede- og maskinværksted, Asbo, 6622 Bække.

Jørgensen, Johannes, smedemester; f. 2/3 1919 i Væggerløse, Storstrøms amt, søn af graver Jul. Jørgensen; g. 5/4 1942 m. Jenny Elisabeth J., f. Thellemann; udd. s. vogn- og beslagsmed h. smedemester Laur. Jepsen, Marrebæk 1936–40, svendebrev 1940, svend bl. a. sst. og i Køng, egen smedeforretning i Dysted 1942–44, overtaget nuværende virksomhed 1945 (grundlagt ca. 1760), opført nyt værksted 1950; smede- og maskinarbejde efter opgave, forhandling og reparation af landbrugsmaskiner samt VVS-arbejde; medl. af Falsters Smedemesterforening; hobby: dyrkning af meloner og tomater.

Adr.: Neble, 4840 Nørre-Alslev.

Firma: Neble Smedie- & Maskinforretning, Neble, 4840 Nørre-Alslev.

Jørgensen, Jørgen, VVS-installatør; f. 9/10 1924 i Kbhvn.; udd. h. blikkenslagermester Victor Lafrenz, Kbhvn. 1939–44, svend bl. a. h. blikkenslagermester W. Lindén, Kbhvn., medindehaver i nuværende virksomhed 1952 (grundlagt 1900), eneindehaver s. 1965; VVS-arbejde; medl. af Dansk VVS-Installatør Forening, kreds 1, Kbhvn.

Adr.: Rebildvej 27, 2720 Vanløse.

Firma: Herman Larsen & Søn, VVS-installationsfirma, Matthæusgade 18, 1666 Kbhvn. V.

Jørgensen, Jørgen, smedemester; f. 26/2 1934 i Helsingør, søn af smedemester Karl Jørgensen; realeksm. 1951, udd. s. kleinsmed og maskinarbejder h. faderen 1951–55, svend sst., medindehaver i faderens virksomhed 1957 sm. m. svogeren Hugo Schwartslose

(virksomheden grundlagt 1926); bygnings- og gelænderarbejde, speciale: installation af centralvarme; medl. af Centralforeningen for Smedemestre i Østifterne.

Adr.: Abildgaardsvej 31, 3000 Helsingør.

Firma: Helsingør Kleinsmedie, Sudergade 3, 3000 Helsingør.

Jørgensen, Jørgen, smedemester; f. 26/2 1941 i Lønholt, Frederiksborg amt, søn af smedemester Ferdinand Jørgensen; g. 14/10 1961 m. Lis Gyda J., f. Andersen; udd. s. vogn- og beslagsmed h. faderen 1956–60, etabl. knallert- og motorcykelforretning i Fredensborg 1962, udvidet m. smedeværksted 1963, overtaget nuværende virksomhed 1968 (grundlagt 1790); bygningssmedearbejde, fremstilling af beslag og jernkonstruktioner og reparationsarbejde; medl. af Nordsjællands Smedemesterforening, af best. 1969–70.

Adr.: Vinkelvej 8, 3480 Fredensborg.

Firma: Jørgen Jørgensen, smede- og maskinværksted, Vinkelvej 8, 3480 Fredensborg.

Jørgensen, Jørgen, smedemester; f. 13/10 1948 i Borg, Sønderjyllands amt, søn af entreprenør Julius Jørgensen; udd. s. maskinarbejder i fa. Brdr. Davidsen, Bredebro 1963–67, svendebrev 1967, svend h. smedemester Laust Andersen, Tønder, etabl. nuværende virksomhed i nyopført værksted 1971 sm. m. smedemester Peter Abild; smede- og maskinarbejde efter opgave, forhandling og reparation af landbrugsmaskiner og entreprenørmateriel samt fremstilling af klippere og skovle t. gravemaskiner.

Adr.: 6292 Visby Sønderj.

Firma: Abild & Jørgensen, smedemestre, 6261 Bredebro.

Jørgensen, Jørgen Bo, VVS-installatør; f. 20/5 1943 i Kbhvn., søn af gartner Anders P. Jørgensen; g. 21/9 1968 m. Else J., f. Smith; udd. h. blikkenslagermester Aksel B. Jensen, Birkerød 1960–65, VVS-eksm. 1970, svend h. VVS-installatør P. Madsen, Farum og h. smedemester Simon Vetter, Stenløse, etabl. nuværende virksomhed 1969; VVS-arbejde; medl. af Dansk VVS-Installatør Forening, kreds 2, Frederiksborg, brandfoged i Stenløse kommune.

Adr.: Stenlillevej 26, 3660 Stenløse.

Firma: Stenløse Blikkenslagerforretning, Stenlillevej 26, 3660 Stenløse.

Jørgensen, Jørgen Marius, smedemester; f. 10/11 1918 i Alme, Frederiksborg amt, søn af smedemester Niels Chr. Jørgensen; g. 5/5 1944 m. Edith J., f. Eriksen; udd. s. vogn- og beslagsmed h. faderen, svend sst., overtaget virksomheden 1945; smede- og VVS-arbejde, speciale: oliefyr, forhandling og reparation af landbrugsmaskiner; medl. af Nordsjællands Smedemesterforening, brandfoged i Græsted-Gilleleje kommune.

Adr.: Almevej 64, Alme, 3230 Græsted.

Firma: Alme Smede- og Maskinforretning, Almevej 64, Alme, 3230 Græsted.

Jørgensen, Jørgen Martini, fabrikant; f. 5/2 1930 i Kbhvn.; handelsudd. 1946–49, volontør i forkromningsbranchen, overtaget nuværende virksomhed (grundlagt 1928); slibning, forkromning og cadmiering, leverandør t. jern- og metalbranchen.

Firma: Activ Chrom A/S, Ørnevej 71, 2400 Kbhvn. NV.

Jørgensen, Jørgen Simon, smedemester; f. 8/4 1879 i Nim, Århus amt, søn af murer Johs. Jørgensen; g. 18/11 1904 m. Ellen J., f. Birch, død 1960; udd. s. grovsmed h. smedemestrene Chr. Skou, Bredsten og Petersen, Lundum 1895–99, på valsen 1901–02, svend h. smedemester Michaelsen, Gjesager, indehaver af sidstnævntes virksomhed 1904–12, overtaget nuværende virksomhed 1912, bortforpagtet virksomheden 1950; æresmedl. i Midtjyllands Smedemesterforening s. 1950.

Adr.: Tømmerby, 8653 Them.

Jørgensen, Jørgen Viggo Harry, smedemester; f. 16/7 1923 på Frbg., søn af parcellist N. P. Jørgensen; g. 23/5 1953 m. Nanna J., f. Lauge; udd. s. maskinarbejder i fa. Reck Opvarmnings Co., Kbhvn. 1937–42, frekventeret Teknologisk Institut, svend på lærestedet 1937–68, etabl. nuværende virksomhed 1968 sm. m. smedemester Kaj E. Jensen, virksomheden etabl. s. interessentskab; kedel- og kleinsmedearbejde, svejsearbejde, speciale: installation af centralvarme; medl. af Sdr. Birks Smedemesterforening.

Adr.: Mandholmen 11, 2650 Hvidovre.
Firma: All-Svejs I/S, Mandholmen 11, 2650 Hvidovre.

Jørgensen, K. Gert, smedemester f. 18/4 1928 i Ørslev, Storstrøms amt, søn af gårdejer Johs. Jørgensen; g. 3/5 1952 m. Gunhild J., f. Larsen; udd. s. mekaniker h. mekanikermester Chr. Rahbek, Næstved 1943–47, svendeprøve m. ros, svend bl. a. i fa. Brdr. Bendixen, Kbhvn., etabl. nuværende virksomhed 1956, udvidet 1969; smede- og maskinarbejde efter opgave, forhandling og reparation af landbrugsmaskiner, eneforhandler f. Skælskør og omegn af Fiat traktorer og Dronningborg mejetærskere, till. forhandling af brugte landbrugsmaskiner; medl. af Sydvest- og Midtsjællands Smedemesterforening.
Adr.: Bøgelunde, 4230 Skælskør.
Firma: K. Gert Jørgensens Maskinforretning, Bøgelunde, 4230 Skælskør.

Jørgensen, Kaj, smedemester, faglærer; f. 4/4 1911 i Tyvelse, Storstrøms amt, søn af smedemester Alfr. Jørgensen; g. 25/3 1936 m. Grethe J., f. Sahl; udd. s. vogn- og beslagsmed h. faderen og h. smedemester Chr. E. Pedersen, Boserup 1925–29, frekventeret Teknologisk Institut, Kbhvn. og Århus, svend bl. a. på drengehjemmet Godhavn, Tisvildeleje, etabl. nuværende virksomhed 1955, till. faglærer på drengehjemmet s. 1955; smede- og maskinarbejde, reparation af landbrugsmaskiner og fremstilling af hvilebunde, dørtvingere, bloktvingere, tandlægeborde m. m.; medl. af Græsted og Omegns Smedemesterforening.
Adr.: Kunertsvej 3, 3220 Tisvildeleje.
Firma: Godhavn Smede- og Maskinværksted, 3220 Tisvildeleje.

Jørgensen, Kaj, VVS-installatør; f. 8/8 1924 i Slagelse, søn af blikkenslagermester N. P. Jørgensen; g. m. Agda J., f. Nielsen; udd. i blikkenslagerfa. Marer, Glostrup 1939–43, svend. i fa. Kaj S. Petersen, Gørlev og fa. H. P. Christensen & Sønner, Slagelse, etabl. nuværende virksomhed 1947, gas-, vand- og sanitetseksm.; VVS-arbejde; medl. af Dansk VVS-Installatør Forening, kreds 4 A, Sorø.
Adr.: Irisvej 8, 4200 Slagelse.
Firma: Kaj Jørgensen, VVS-installatør, Bredegade 48, 4200 Slagelse.

Jørgensen, Kaj, VVS-installatør; f. 12/6 1928 i Kbhvn., søn af lagerchef Louis Jørgensen; udd. h. blikkenslagermester J. P. Jensen, Kbhvn. 1942–47, svendeprøve: veludført, arbejdsophold i Stockholm 1948–50, svend i Kbhvn. 1950–63, gas-, vand- og sanitetseksm., Kbhvn. 1962, etabl. nuværende virksomhed 1963; skifer- og kobberarbejde, VVS-arbejde, speciale: modernisering af ældre ejendomme, till. detailsalg af sanitære artikler; medl. af Dansk VVS-Installatør Forening, kreds 1, Kbhvn.
Adr.: Vedbækgade 11, 2200 Kbhvn. N.
Firma: Kaj Jørgensen, VVS-installatør, Vedbækgade 11, 2200 Kbhvn. N.

Jørgensen, Karl, smedemester; f. 18/8 1899 i Helsingør; udd. s. kleinsmed i fa. Holger Ipsen, Helsingør 1914–19, svend bl. a. sst. og på Hviids Maskinfabrik, Hillerød, etabl. nuværende virksomhed 1926, optaget sønnen Jørgen Jørgensen og svigersønnen Hugo Schwartzlose s. medindehavere 1957, på nuværende adr. s. 1960; bygnings- og gelænderarbejde., speciale: installation af centralvarme; medl. af Centralforeningen for Smedemestre i Østifterne, skuemester v. svendeprøver.
Adr.: Fredensvej 4, 3000 Helsingør.
Firma: Helsingør Kleinsmedie, Sudergade 3, 3000 Helsingør.

Jørgensen, Knud, VVS-installatør; medl. af Dansk VVS-Installatør Forening, kreds 1, Kbhvn.
Firma: Knud Jørgensen, VVS-installatør, Lindehaven 5, 2500 Valby.

Jørgensen, Knud, maskinfabrikant; f. 3/6 1924 i Hammel, Århus amt, søn af gårdejer Jørgen Jørgensen; g. 17/9 1949 m. Else Birthe J., f. Henriksen; udd. s. finmekaniker og værktøjsmager på Dansk Elektro-Instrumentfabrik, Kbhvn. 1939–43, svend sst., i fa. Schleisner Petersen, Gentofte og i Dansk Industri-Syndikat, Kbhvn., driftsleder på Cornelius Knudsens Instrumentfabrik, Kbhvn. 1950–52, till. etabl. nuværende virksomhed i Ordrup 1948, i Søborg 1957, i Tåstrup 1962,

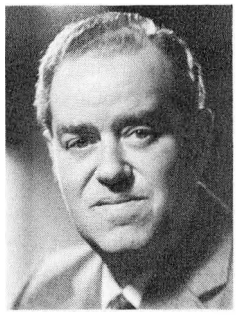

J. V. H. Jørgensen
smedemester
Hvidovre



K. Jørgensen
smedemester, faglærer
Tisvildeleje

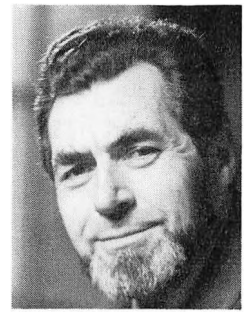

K. Jørgensen
maskinfabrikant
Torup, Dyssekilde

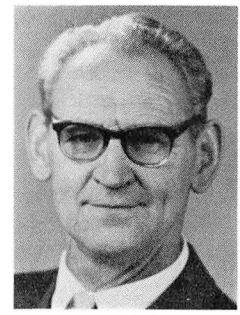

N. C. V. Jørgensen
smedemester
Ølholm

på nuværende adr. s. 1971 (egen ejendom); fremstilling af transporthjul, stor eksport; medl. af Foreningen af Smede- og Maskinvirksomheder i København, næstformd. i best. f. Taastrup Realskole 1968–71, medl. af Rotary International.

Adr.: Torupvej 138, Torup, 3380 Dyssekilde.

Firma: Jørnil Maskinfabrik, Torupvej 135, Torup, 3380 Dyssekilde.

Jørgensen, Knud, VVS-installatør; f. 30/1 1935 i Tåstrup, Kbhvn.s amt, søn af arbejdsmd. Jørgen Jørgensen; g. 4/10 1958 m. Inger J., f. Johansen; udd. s. vogn- og beslagsmed h. smedemester Erik B. Nielsen, Vridsløselille 1950–54, svend bl. a. h. VVS-installatørerne Poul Bremer, Kbhvn. og Knud Petersen, Skovlunde, gas-, vand- og sanitetseksm. 1962, etabl. nuværende virksomhed 1963; kobber- og skiferarbejde samt VVS-arbejde; medl. af Dansk VVS-Installatør Forening, kreds 3 A, Kbhvn.s amt.

Adr.: Markvangen 10, 2630 Tåstrup.

Firma: Taastrup Sanitets- og Varmeservice, Rugkærgårdsvej 11, 2630 Tåstrup.

Jørgensen, Knud Arne, smedemester; f. 6/2 1932 i Nyker, Bornholms amt; udd. s. vogn- og beslagsmed h. smedemester Lassen, Skovbroen 1948–52, eksm. s. beslagsmed, Haslev Beslagskole, svend bl. a. h. smedemester Gunnar Larsen, Rønne, etabl. nuværende virksomhed 1957; smede- og maskinarbejde efter opgave, reparation af landbrugsmaskiner og traktorer, speciale: koblinger og bremser, fremstilling af karrosseridele, undervognsbehandling m. tektyl samt VVS-arbejde; kasserer f. Bornholms Smedemesterforening s. 1967.

Adr.: Nylars, 3720 Åkirkeby.

Firma: Nylars Smede- og Maskinværksted, Nylars, 3720 Åkirkeby.

Jørgensen, Kurt, værkfører; f. 18/6 1943 i Ribe, søn af smedemester Bent Helge Jørgensen; g. 24/10 1963 m. Brunhild J., f. Brümersen; udd. s. automekaniker h. mekanikermester Aa. C. Pahuus, Bramming, svend h. faderen 1964, værkfører og driftsleder sst. s. 1966; smedearbejde, forhandling og reparation af landbrugsmaskiner samt maskinstation, till. VVS-arbejde; hobby: havearbejde.

Adr.: Birkely, V. Vedsted, 6760 Ribe.

Firma: Bent H. Jørgensens Eftf., smede- og maskinforretning, V. Vedsted, 6760 Ribe.

Jørgensen, Lars, smedemester, VVS-installatør; f. 1/4 1944 i Hillerød, søn af telefonmester Knud Jørgensen; g. 10/5 1968 m. Kirsten J., f. Jørgensen; udd. h. blikkenslagermester Aage Jensen, Hillerød 1959–63, svend bl. a. sst. og h. VVS-installatør Aage Larsen, Hillerød, gas-, vand- og sanitetseksm. 1969, etabl. nuværende virksomhed 1970; kobber- og skiferarbejde, VVS-arbejde; medl. af Nordsjællands Smedemesterforening.

Adr.: Hovedgaden 15, Esrum, 3230 Græsted.

Firma: Lars Jørgensen, smedemester, VVS-installatør, Hovedgaden 15, Esrum, 3230 Græsted.

Jørgensen, Lars Arne, smedemester; f. 6/3 1937 i Horne, Fyns amt, søn af smedemester Jørgen Jørgensen; udd. h. smedemester Anders Laursen, Højme 1952–56, svend fl. steder, frekventeret Jydsk Teknologisk Institut, Århus 1960, overtaget faderens virksomhed 1960 (grundlagt af tipoldefaderen 1846); smede- og maskinarbejde efter opgave, forhandling og reparation af landbrugsmaskiner samt VVS-arbejde, medvirket bl. a. v. Horne børnehave og Hvedeholm plejehjem; medl. af Fåborg kredsen u. Fyns Stifts Smedemesterforening, kommunal maskinsynsmd., medl. af best. f. Horne Idrætsforening s. 1962.

Adr.: Kirkeballe, 5641 Horne Fyn.

Firma: Laur. Jørgensen, smedemester, Kirkeballe, 5641 Horne Fyn.

Jørgensen, Laurits, smedemester; f. 3/12 1921, søn af landmd. Jørgen P. Jørgensen; g. 28/1 1951 m. Metha J., f. Kristensen; indt. 1946 beskæftiget v. landbrug, udd. h. smedemester Kaj Andersen, Andebølle 1946–50, svend fl. steder, etabl. nuværende virksomhed 1952; smede- og maskinarbejde efter opgave, forhandling og reparation af landbrugsmaskiner samt VVS-arbejde; medl. af Fyns Stifts Smedemesterforening, af best. f. sammes kreds 1 1954–58.

Adr.: Turup, 5610 Assens.

Firma: Laur. Jørgensen, smede- og maskinværksted, Turup, 5610 Assens.

Jørgensen, Laurits Peter, maskinfabrikant, smedemester; f. 3/2 1930 i Ring, Århus amt, søn af boelsmd. Henry Ejluf Jørgensen; g. 18/4 1953 m. Grethe J., f. Holst; frekventeret Vestbirk efterskole 1945–46, udd. s. vogn- og beslagsmed h. smedemester Regnar Andersen, S. Vissing 1946–50, svend fl. steder, overtaget nuværende virksomhed 1952 (grundlagt s. bysmedie s. 1850), opført ny fabriksbygning på nuværende adr. 1970; VVS-eksm. 1962; fremstilling af centrifugalspræderen Jøla og baglæsseren Jøla efter egne tegninger, till. fremstilling af korntørringsanlæg og staldinventar, till. smedearbejde efter opgave, forhandling og reparation af landbrugsmaskiner og -redskaber samt traktorer, VVS-arbejde, eksport t. Sverige, Norge, Holland, Canada, Østrig, Schweiz og Frankrig, udstillet i Roskilde, Odense og Herning; medl. af Jyllands samvirkende Smedemesterforeninger, brandfoged 1952–71.

Adr.: 8740 Brædstrup.

Firma: Jøla Maskinfabrik, 8740 Brædstrup.

Jørgensen, Laurits Peter Vonge, smedemester; f. 28/6 1907 i Jelling, Vejle amt, søn af smedemester Peter Jørgensen Vonge; g. 21/7 1943 m. Emma V. J., f. Nielsen; udd. s. vogn- og beslagsmed h. faderen 1922–26, frekventeret kurser, svend sst., medindehaver 1939, eneindehaver s. 1945; vogn- og beslagsmedie, kunstsmedearbejde, maskin- og bygningsarbejde efter opgave, gelænderarbejde, reparation af landbrugsmaskiner samt VVS-arbejde; medl. af Smedemesterforeningen Nord og Vest for Vejle, af best. f. lokalforeningen s. 1953, skuemester v. svendeprøver 1939–40, medl. af best. f. Jelling Håndværkerforening 1946–53, f. Jelling vandværk s. 1959.

Adr.: 7300 Jelling.

Firma: Jelling Smede- og Sanitetsforretning, 7300 Jelling.

Jørgensen, Leif, smedemester; medl. af Nordsjællands Smedemesterforening.

Firma: Leif Jørgensen, smedemester, Rugmarken 4, 3650 Ølstykke.

Jørgensen, Leif, forretningsfører f. 4/8 1942 i Århus, søn af direktør Sigurd Charles Jørgensen; g. 5/6 1965 m. Inge J., f. Nielsen; realeksm. 1959, højere handelseksm., Den jydske Handelshøjskole, Århus 1962, medarbejder bl. a. i fa. Roslev Huse's Sjællandsafd., etabl. nuværende virksomhed s. interessentskab 1969 sm. m. faderen og broderen Jørgen Jørgensen; fremstilling og levering af komponenter t. olie- og gasfyr, till. VVS-arbejde; medl. af Østjyllands Smedemesterforening.

Adr.: Bakkevej 26, 8670 Låsby.

Firma: I/S Industrifyring, Højriisgårdsvej 6, 8220 Brabrand.

Jørgensen, Marius, smedemester; f. 14/12 1890 i Årup, Fyns amt, søn af arbejdsmd. Jørgen Jørgensen; g. 12/10 1915 m. Inger Kirstine J., f. Johansen; udd. h. smedemester H. Chr. Pedersen, Årup 1904–08, svend fl.

steder, forpagtet nuværende virksomhed 1923, overtaget samme 1926; smede- og maskinarbejde og reparation af landbrugsmaskiner; medl. af Fyns Stifts Smedemesterforening, medl. af best. f. Birkum kredsen 1932–38, formd. 1938–42.

Adr.: Allerup, 5793 Højby Fyn.

Firma: Allerup Smede- og Maskinværksted, Allerup, 5793 Højby Fyn.

Jørgensen, Marius, smedemester; f. 2/11 1892 i Voldtofte, Fyns amt, søn af smedemester Simon Jørgensen; g. 19/5 1929 m. Marie J., f. Mortensen; udd. h. faderen 1906–09, svend sst., overtaget virksomheden 1916 sm. m. broderen, eneindehaver s. 1918; smede- og maskinarbejde efter opgave, forhandling og reparation af landbrugsmaskiner samt VVS-arbejde; medl. af Fyns Stifts Smedemesterforening, af best. f. Flemløse kredsen 1933–35, tilsynsførende f. Flemløse Sparekasse 1940–65, medl. af Flemløse sogneråd 1946–50.

Adr.: Voldtofte, 5632 Flemløse.

Firma: Voldtofte Smede- og Maskinværksted, Voldtofte, 5632 Flemløse.

Jørgensen, Marius, smedemester; f. 27/5 1922 i Løgumkloster, Sønderjyllands amt, søn af handelsmd. P. M. Jørgensen; g. 16/3 1948 m. Emma J., f. Jensen; udd. s. vogn- og beslagsmed h. smedemester H. Chr. Bladt, Ravsted 1937–41, svendebrev 1941, svend h. smedemester Alfr. Løbner, Bedsted Lø og på Bovlund Plovfabrik, overtaget nuværende virksomhed 1948 (grundlagt ca. 1840); smede- og maskinarbejde, forhandling og reparation af landbrugsmaskiner og VVS-arbejde; medl. af Haderslev Vesteramts Smedemesterforening.

Adr.: Rurup, 6520 Toftlund.

Firma: Rurup Smede- og Maskinforretning, Rurup, 6520 Toftlund.

Jørgensen, Mogens Teilmann, direktør, advokat; f. 19/10 1918 i Kbhvn., søn af ors. E. Teilmann Jørgensen; g. 1/12 1956 m. Borghildur T. J., f. Brynjulfsdottir; student 1936, cand. jur. 1944, advokatbestalling 1948, medarbejder i faderens virksomhed 1944–57, direktør i nuværende virksomhed s. 1957 (grundlagt 1898); massefremstilling af mælketransportspande (Alminette) og andre mejeriartikler i aluminium og rustfrit stål, fremstilling af Juvelstålvaske t. køkken- og industribrug, rustfri stålbeholdere t. bryggerier og fødevareindustrien m. specialafd. f. aluminiumfoliebakker, till. fremstilling af sommer- og campingmøbler (Almi-Let) samt specialartikler i aluminium og rustfrit stål efter opgave; medl. af Blikvarefabrikantforeningen og Foreningen af Fabrikanter inden for Glas, Isenkram og Porcelæn og A/S Bruun's Bagermester Brød, medl. af Teaterrådet, af best. f. Provinsteaterdirektørforeningen og Teaterkommissionen af 1954.

Adr.: Herluf Trolles Gade 3, 1052 Kbhvn. K.

Firma: Frederiksberg Metalvarefabrik A/S, Nitivej 10, 2000 Kbhvn. F.

Jørgensen, Niels, maskinfabrikant; f. 1/12 1940 i Ribe, søn af smedemester Anders Peter Jørgensen; udd. s. maskinmekaniker h. faderen 1957–60, arbejdsophold i fa. International Harvester, England 1960–61, frekventeret handelsskole, London 1962–63, i Kolding 1961–62, medindehaver i faderens virksomhed 1963, eneindehaver s. 1965; forhandling og reparation af landbrugsmaskiner, speciale: International Harvester; medl. af Dansk Maskinhandlerforening og Centralforeningen for Smedemestre i Jylland; hobby: sejlsport.

Adr.: Plantagevej 1, 6760 Ribe.

Firma: A. P. Jørgensen, landbrugsmaskiner, Plantagevej 1, 6760 Ribe.

Jørgensen, Niels Adolf Juhl, direktør; f. 2/1 1924 i Seggelund, Sønderjyllands amt, søn af gårdejer Thomas Jørgensen; g. m. Meta J., f. Østergaard; udd. s. urmager og optiker i fa. I. C. Jensen, Haderslev 1939–44, svend fl. steder, indehaver af ur- og optikerforretning i Christiansfeld 1946–48, indehaver af ur-, guld- og sølvsmedevirksomhed i Christiansfeld 1948–54, overtaget nuværende virksomhed 1954, omdannet t. aktieselskab s. å.; sølvvarefabrik, en gros salg, udelukkende hjemmemarkedet; medl. af Guld- og Sølvvarefabrikantforeningen, forstander f. Den fransk-reformerte menighed i Fredericia s. 1954, medl. af Frimurerlogen.

Adr.: Jens Kromanns Vej 10, 7000 Fredericia.

Firma: Chr. Jensens Sølvvarefabrik A/S, Vendersgade 18, 7000 Fredericia.

Jørgensen, Niels Christian Vonge, smedemester; f. 11/6 1903 i Jelling, Vejle amt, søn af smedemester Peter Jørgensen Vonge; g. 23/3 1930 m. Anna Cathrine V. J., f. Madsen, død 1969; udd. s. vogn- og beslagsmed h. faderen og smedemester Peder Pedersen, Lerbæk Mark 1917–21, frekventeret lokale kurser, svend h. smedemestrene Arthur Pedersen, Bredal, Herborg Petersen, Ringe og Chr. Rahbek, Brande samt h. faderen, forpagtet smedie i Lindeballe 1929–30, etabl. s. smedemester i Nyborg (Vejle amt) 1930, overtaget nuværende virksomhed 1941 (grundlagt s. bysmedie), VVS-eksm. 1962; vogn- og beslagsmedie, smede- og maskinarbejde efter opgave, forhandling og reparation af landbrugsmaskiner og -redskaber samt VVS-arbejde, medvirket bl. a. v. skole og kirke i Langskov; medl. af Smedemesterforeningen Nord og Vest for Vejle, medstifter af og medl. af best. f. Ølholm Borgerforening 1961–63, kommunal maskinsynsmd. 1934–70, medl. af best. f. Ølholm Forsamlingshus s. 1946, f. Ølholm elværk 1942–45, formd. 1942–43; hobby: lystfiskeri.

Adr.: Ølholm Bygade, 7172 Ølholm.

Firma: Ølholm Smede- og Maskinforretning, Ølholm Bygade, 7172 Ølholm.

Jørgensen, Niels Jørgen, fabrikant; f. 14/6 1943 i Århus, søn af typograf Frede Jørgensen; g. m. Marianne J., f. Nielsen; realeksm. 1959, udd. s. elektriker i fa. Ove Kjær, Risskov 1959–64, svendebrev 1964, svend h. læremesteren 1964, i handelsflåden 1964–67, i fa. P. J. Ventilation, Århus m. fl., overtaget nuværende virksomhed 1970 sm. m. fabrikant Palle Andersen, virksomheden samtidig omdannet t. interessentskab (grundlagt 1967); fremstilling af kanaler t. ventilationsanlæg; hobby: litteratur.

Adr.: Kirkegårdsvej 14, 8000 Århus C.

Firma: Jysk Luft Teknik I/S, Hørretvej 106, 8320 Mårslet.

Jørgensen, Niels Ole, smedemester; f. 16/12 1930 i Syvveje, Århus amt, søn af smedemester Rs. Jørgensen; g. 29/4 1958 m. Ulla J., f. Vegtergaard-Sørensen; præliminæreksm. 1947, udd. h. smedemester K. Danielsen, Mørke 1948–52, svendebrev 1952, svend h. faderen 1954–55, på Carl Christiansens Maskinfabrik, Hjortshøj 1955–60, forpagtet faderens virksomhed 1960, overtaget samme 1967 (grundlagt 1927); smede- og maskinarbejde efter opgave, fremstilling af bygningsbeslag og staldinventar efter opgave, forhandling og reparation af landbrugsmaskiner samt VVS-arbejde; medl. af Randers omegns Smedemesterforening.

Adr.: Syvveje, 8544 Mørke.

Firma: N. O. Jørgensen, smedemester, Syvveje Smede- og Maskinforretning, Syvveje, 8544 Mørke.

Jørgensen, Niels Søndergaard, smedemester; f. 6/4 1927 i Sønderby, Vejle amt, søn af husmd. Gerhard Jørgensen; g. 24/7 1955 m. Gerda J., f. Rasmussen; frekventeret Brunde efterskole 1941–42, udd. s. grovsmed h. smedemester Thuesen, Bisholt 1942–46, svendeprøve: særdeles veludført, frekventeret kurser, svend bl. a. h. smedemestrene N. Albrechtsen, Sejet og C. Hoffmann, Smidstrup, overtaget nuværende virksomhed 1955 (grundlagt ca. 1870), opført nyt værksted 1962–63; smede- og maskinarbejde efter opgave, gelænderarbejde, forhandling og reparation af landbrugsmaskiner samt VVS-arbejde, medvirket bl. a. v. Sønder-Vilstrup, N. Bjert og Eltang kirker og Eltang Centralskole incl. lærerboliger; medl. af Vejle-Fredericia-Kolding omegns Smedemesterforening, af best. f. lokalforeningen s. 1966, kommunal maskinsynsmd. s. 1958.

Adr.: Sønder-Vilstrup, 7060 Taulov.

Firma: Sønder-Vilstrup Smede- og Maskinværksted, Sønder-Vilstrup, 7060 Taulov.

Jørgensen, Niels Verner, smedemester; f. 26/7 1916 i Store-Heddinge, søn af portner Niels Jørgensen; g. 16/8 1941 m. Karen J., f. Lang; svend bl. a. i A/S Ferrosan, Køge, etabl. nuværende virksomhed 1963, optaget sønnen Bjarne Lang Jørgensen s. medindehaver 1965; smede- og maskinarbejde efter opgave, fremstilling af jernlåger og jernlamper, af kunstsmede og kobberlamper, till. VVS-

arbejde; medl. af Centralforeningen for Smedemestre i Østifterne.

Adr.: Lyngvej 33, Ølby, 4600 Køge.

Firma: Verner Jørgensen & Søn, smedemestre, gas- og vandmester, Lyngvej 33, Ølby, 4600 Køge.

Jørgensen, Oluf Valdemar, fabrikant, ingeniør; f. 18/10 1923 i Kbhvn., søn af fabrikant Oluf Vald. Jørgensen; g. 18/12 1961 m. Kirsten J., f. Hansen; udd. s. elektromekaniker i faderens virksomhed 1941–45, ingeniør fra Kbhvn.s elektroteknikum 1948, studieophold i Schweiz, ingeniør i faderens virksomhed 1948, overtaget samme 1970 (grundlagt 1923); fremstilling af industrielle ovne, emballeringsanlæg t. krympefolie, aut. reguleringsanlæg og styretavler samt artikler t. cement- og elinstallationsbranchen; medl. af Foreningen af Smede- og Maskinvirksomheder i København.

Adr.: Strandvejen 434, 2950 Vedbæk.

Firma: Brdr. Jørgensen, elektromek. etablissement, Hejrevej 39, 2400 Kbhvn. NV.

Jørgensen, Orla W., maskinfabrikant; etabl. nuværende virksomhed; fremstilling af svejsetransformatorer, omformere og punktsvejsemaskiner; medl. af Foreningen af Smede- og Maskinvirksomheder i København.

Adr.: Nebbegårdsbakken 42, 2400 Kbhvn. NV.

Firma: Electroma, Mose Allé 16, 2610 Rødovre.

Jørgensen, Otto, smedemester; f. 22/1 1929 i Enslev, Århus amt, søn af landmd. Jørgen Jensen Jørgensen; g. 15/9 1950 m. Asta J., f. Jensen; udd. s. vogn- og beslagsmed h. smedemestrene Børge Madsen, Ø. Tørslev og Axel Jensen, Mejlby 1947–51, svejser i A/S Frich, Århus 1951–53, svend i A/S Bruun & Sørensen, Århus 1953–59, i nuværende virksomhed 1959–61, overtaget virksomheden 1961 (grundlagt 1943), till. indehaver af I/S Jydsk Glasfiberindustri, Vinding (swimmingpools); fremstilling af olie- og benzintanke samt trykbeholdere; medl. af Centralforeningen for Smedemestre i Jylland.

Adr.: Vinding, 8654 Bryrup.

Firma: Botax Maskin- og Beholderfabrik, 8461 Ormslev.

Jørgensen, Ove Asboe, direktør, HD.; f. 8/5 1930 i Århus, søn af grosserer N. A. Jørgensen; g. 19/7 1959 m. Tove J., f. Melgaard Kjeldsen; student 1949, handelsudd. i Vesterbros Trælasthandel, Århus 1949–51, HD 1955 (udenrigshandel), fl. ansættelser i handelsvirksomheder, studieophold i USA 1955–57, egen agenturvirksomhed i Kbhvn. 1957–59, indkøbschef i nuværende virksomhed 1959–60, salgschef sst. 1960–69, adm. direktør s. 1969, på nuværende adr. i nyopført ejendom s. 1969; fremstilling af maskiner t. iscremeindustrien, stor eksport; medl. af Foreningen af Fabrikanter i Jernindustrien i Provinserne.

Adr.: Balslev, 8544 Mørke.

Firma: O. G. Høyer Maskinfabrik A/S, Finlandsgade 8, 8200 Århus N.

Jørgensen, Paul Bøg, direktør; f. 6/8 1924 i USA, søn af direktør Rs. Bøg Jørgensen; realeksm. 1940, udd. s. smed og maskinarbejder i faderens virksomhed 1940–44, ingeniør fra Odense maskinteknikum 1946, ingeniør i Alaska 1946–48, i Saudi-Arabien 1949–51, i Ford Machinery & Chemical Corporation, San José, California 1951–55, medindehaver i faderens virksomhed 1956 (grundlagt 1933, omdannet t. aktieselskab 1960); fremstilling af dåsetransportanlæg og maskiner t. konservesindustrien; medl. af Foreningen af Fabrikanter i Jernindustrien i Provinserne.

Adr.: Bystævnet 5, 5260 Hjallelse.

Firma: R. Bøg Jørgensens Maskinfabrik A/S, Svendborgvej 35, 5260 Hjallelse.

Jørgensen, Peter, smedemester; f. 24/10 1918 i Tustrup, Århus amt, søn af smed Jørgen Jørgensen; g. 20/5 1951 m. Asta Marie J., f. Jakobsen; udd. h. smedemester Th. Larsen. Nimtofte 1934–38, frekventeret Teknologisk Institut, Kbhvn. 1941–43, svend fl. steder, etabl. s. smedemester i Skydebjerg 1951; forhandling og reparation af landbrugsmaskiner samt VVS-arbejde; medl. af Fyns Stifts Smedemesterforening, Årup kredsen, formd. f. Dansk Maskinhandlerforening, Fyns afd. s. 1967.

Adr.: Skydebjerg, 5560 Årup.

Firma: P. Jørgensen, smedemester, Skydebjerg, 5560 Årup.



N. V. Jørgensen
smedemester
Ølby, Køge



P. Jørgensen
smedemester
Skydebjerg, Årup

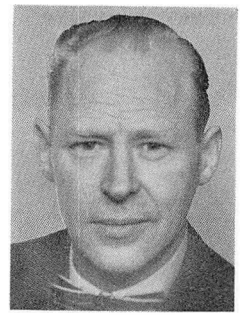

S. C. Jørgensen
direktør
Brabrand

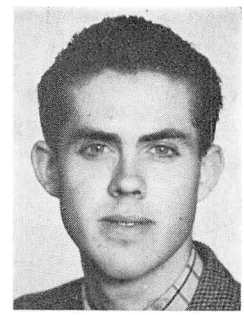

S. R. Jørgensen
smedemester
Linde, Spentrup

Jørgensen, Poul, VVS-installatør; medl. af Dansk VVS-Installatør Forening, kreds 4, Præstø.

Firma: Poul Jørgensen, VVS-installatør, Jernbanevej 5, 4640 Fakse.

Jørgensen, Poul Brandi, skibs- og bådebygmester; f. 25/9 1926 i Thisted; udd. s. skibsbygger 1942–47, svend fl. steder, etabl. nuværende virksomhed 1971 i nyopført ejendom sm. m. skibsbygmester Bent Skaarup; fremstilling og reparation af kuttere; medl. af Skibs- og Bådebyggeriernes Arbejdsgiverforening; hobby: fiskeri.

Adr.: Agerland 10, 7700 Thisted.

Firma: Helshage Værftet, 7730 Hanstholm.

Jørgensen, Poul Erik Kamp, ingeniør, M. af I.; f. 24/3 1915 i Hjørring, søn af elektroinstallatør Marius Jørgensen; g. 4/11 1942 m. Ebba J., f. Andersen; udd. s. elektriker h. faderen 1931–35, ingeniør fra Århus elektroteknikum 1940, studierejser t. Tyskland, Schweiz og Østrig 1940–43, till. ingeniør h. faderen, overtaget virksomheden 1943 sm. m. 2 søskende, eneindehaver s. 1949 (virksomheden grundlagt 1906), elinstallationer og VVS-arbejde samt detailsalg af elartikler; medl. af Dansk VVS-Installatør Forening, kreds 8, Vendsyssel, formd. f. repræsentantskabet f. Vendelbobanken, Hjørring, medl. af Rotary International, præsident f. Hjørring Rotary Klub 1966–67.

Adr.: Svanelundsvej 14, 9800 Hjørring.

Firma: M. Jørgensen, Østergade 15, 9800 Hjørring.

Jørgensen, Poul Steen, fabrikant; f. 25/3 1921 i Kbhvn., søn af værkfører Hans Frederik Jørgensen; g. 23/1 1943 m. Ibi J., f. Simmerdahl; udd. s. maskinarbejder på Rekord Tandhjulsfabrik 1935–40, svend sst., værkfører t. 1954, etabl. nuværende virksomhed i Kbhvn. 1957, på nuværende adr. s. 1961; fremstilling af tandhjul t. alle formål; medl. af Foreningen af Smede- og Maskinvirksomheder i København.

Adr.: Harald Hejns Allé 21, 2860 Søborg.

Firma: Skandinavisk Tandhjulsfabrik, Vadstrupvej 49, 2880 Bagsværd.

Jørgensen, Povl Jørgen, direktør; f. 29/1 1930 i Kbhvn., søn af maskinfabrikant Jørgen Jørgensen; realeksm. 1947, kontorudd. i nuværende virksomhed 1947–50, eksm. fra Niels Brocks Handelsskole 1952, medarbejder i fa. Kay Borch, Kbhvn. 1952–53, korrespondent i nuværende virksomhed 1953, prokurist sst. 1959, direktør s. 1970 (virksomheden grundlagt 1939, omdannet t. aktieselskab 1968); fremstilling af maskiner t. medicinalindustrien og apoteker samt kartoffelskrællere t. større køkkener; medl. af Foreningen af Fabrikanter i Jernindustrien i København.

Adr.: Holmebjerg 11, 2950 Vedbæk.

Firma: Jørgen Jørgensens Maskinfabrik A/S, Prags Boulevard 65, 2300 Kbvhn. S.

Jørgensen, Rasmus Bøg, direktør; f. 15/3 1896 i Brændekilde, Fyns amt, søn af landmd. A. Chr. Jørgensen; udd. s. smed og maskinarbejder i A/S Ths. B. Thrige, Odense 1916, ingeniør fra Odense maskinteknikum 1921,

ingeniør bl. a. i Tyskland og USA 1921–32, etabl. s. fabrikant i Odense 1934, på nuværende adr. s. 1960, virksomheden omdannet t. aktieselskab 1960, optaget sønnen Paul Bøg Jørgensen s. medindehaver 1956, till. direktør f. A/S Phønix Maskinfabrik, Odense 1947–52; fremstilling af dåsetransportanlæg og maskiner t. konservesindustrien, også eksport; medl. af Foreningen af Fabrikanter i Jernindustrien i Provinserne.

Adr.: Stenløkken 5, 5260 Hjallese.

Firma: R. Bøg Jørgensens Maskinfabrik A/S, Svendborgvej 35, 5260 Hjallese.

Jørgensen, S. Paaske, VVS-installatør; f. 26/11 1936 i Frederikshavn; udd. h. VVS-installatør H. Laursen, Frederikshavn 1952–57, svendebrev 1957, VVS-eksm. 1963, svend 1957–63, etabl. nuværende virksomhed 1963, till. overtaget VVS-installatørfirma i Skalborg 1971; VVS-arbejde; medl. af Dansk VVS-Installatør Forening, kreds 9, Himmerland.

Adr.: Vinkelvej 13, 9370 Hals.

Firma: S. Paaske Jørgensen, VVS-installatør, Vinkelvej 13, 9370 Hals.

Jørgensen, Sejer, smedemester.

Firma: Sejer Jørgensen, smedemester, Alsønderup, 3400 Hillerød.

Jørgensen, Sigurd Charles, direktør; f. 16/10 1916 i Malling, Århus amt, søn af vognmd. Sigurd Jørgensen; g. 5/4 1939 m. Edith J., f. Pedersen; udd. s. grovsmed h. J. Caspersen, Åbyhøj 1931–35, svend bl. a. i fa. Bruun & Sørensen og DSB's Centralværksted, begge Århus, etabl. s. fabrikant i Viby J. 1948–69 sm. m. broderen, fabrikant E. V. Jørgensen, etabl. nuværende virksomhed s. interessentskab 1969 sm. m. sønnerne Leif og Jørgen Jørgensen; fremstilling og levering af komponenter t. olie- og gasfyr, till. VVS-arbejde; medl. af Østjyllands Smedemesterforening.

Adr.: Hyrdedamsvej 25, 8220 Brabrand.

Firma: I/S Industrifyring, Højriisgårdsvej 6, 8220 Brabrand.

Jørgensen, Stig Berggreen, fabrikant; f. 22/2 1941 i Pedersborg, Vestsjællands amt, søn af arbejdsmd. Adolf Jørgensen; udd. s. smed i nuværende virksomhed 1956–60, svendeprøve: veludført, svend bl. a. sst., Vognfabrikken Varig, Ringsted og Vedbysønder Maskinfabrik, tekn. ass. på Vognfabrikken Nopa, Køge 1965, værkfører sst. 1966, tekn. konstruktør 1968–71, overtaget lærevirksomheden 1971 (grundlagt 1883); smede- og maskinarbejde efter opgave, fremstilling af trailere t. hestetransport, personvognsanhængere, bådtrailere, entreprenørvogne, lastbilsanhængere og sættevogne m. tippelad og slamvogne, till. fremstilling af tippelad t. lastvogne og reparationsarbejde.

Adr.: Elmebjergvej 15, Pedersborg, 4180 Sorø.

Firma: Pedersborg Vognfabrik, Pedersborg, 4180 Sorø.

Jørgensen, Svend, smedemester; f. 11/5 1924 i Købelev, Storstrøms amt; g. 27/11 1949 m. Maggie J., f. Nielsen; udd. s. vogn- og beslagsmed h. smedemester Svend Nielsen, Sandby 1938–42, svendebrev 1942, svend sst., overtaget nuværende virksomhed 1945, opført nyt værksted 1960, till. overtaget smedie i Vindeby 1969; smede- og maskinarbejde efter opgave, forhandling og reparation af landbrugsmaskiner samt VVS-arbejde; formd. f. Vestlollands Smedemesterforening s. 1967.

Adr.: Jesby, 4900 Nakskov.

Firma: Jesby Smeden, Jesby, 4900 Nakskov.

Jørgensen, Svend Rousing, smedemester; f. 16/4 1944 i Frisenvold, Århus amt, søn af husmd. Sigurd Jørgensen; g. 28/5 1966 m. Lis J., f. Nielsen; udd. h. smedemester Henry Kronholm Andersen, Tvede 1962–66, svendebrev 1966, etabl. nuværende virksomhed s. å.; smede- og maskinarbejde efter opgave, forhandling og reparation af landbrugsmaskiner, reparation af automobiler og traktorer, till. VVS-arbejde; medl. af Randers omegns Smedemesterforening.

Adr.: Linde, 8981 Spentrup.

Firma: Svend R. Jørgensen, smedemester, Linde, 8981 Spentrup.

Jørgensen, Svend Aage, VVS-installatør; f. 3/8 1919 i Kbhvn., søn af blikkenslagermester Aage Jørgensen; udd. h. blikkenslager-

mester Johan Seemann, Kbhvn. 1934–39, konduktør h. faderen 1941 (virksomheden overtaget s. å.), medindehaver s. 1951; VVS-arbejde; medl. af Dansk VVS-Installatør Forening, kreds 1, Kbhvn.

Adr.: Mantuavej 29, 2300 Kbhvn. S.

Firma: Aage Jørgensen & Søn, VVS-installationsfirma, Reykjavikgade 4, 2300 Kbhvn. S.

Jørgensen, Svend Aage, smedemester; f. 2/3 1926 i Smidstrup, Vejle amt, søn af smedemester Chr. Jørgensen; g. 26/9 1959 m. Hanne J., f. Juulsgaard; udd. h. faderen 1940–44, svend bl. a. h. mekanikermester Ravn, Skærup og h. smedemestrene Østergaard, Fjelstervang og Tusgaard, Grødde, etabl. nuværende virksomhed 1953, ombygget og udvidet 1955; smede- og maskinarbejde efter opgave, forhandling og reparation af landbrugsmaskiner og traktorer, fremstilling af redskaber samt VVS-arbejde; medl. af Ringkøbing amts Smedemesterforening.

Adr.: Kirkegade, 7430 Ikast.

Firma: Kirkegades Smede- og Maskinforretning, Kirkegade, 7430 Ikast.

Jørgensen, Svend Aage, VVS-installatør; f. 23/8 1930 i Vejen, Ribe amt, søn af arbejdsmd. Peder Jørgensen; g. 1/4 1953 m. Lissy J., f. Oldenborg; udd. s. maskinarbejder på Svenningsens Maskinfabrik, Vejen 1946–50, svendebrev 1950, gas-, vand- og sanitetseksm. 1963, frekventeret kurser, svend bl. a. h. smedemester Jens Buch, Vejen, i A/S E. Rasmussen, Fredericia og h. VVS-installatør Holger Pedersen, Fredericia, etabl. nuværende virksomhed 1963, på nuværende adr. s. 1965; VVS-arbejde, medvirket bl. a. v. Erritsø Centralskole og boligbyggeri; medl. af Dansk VVS-Installatør Forening, kreds 15, Østjyden; hobby: jagt.

Adr.: 6'te Julivej 37, 7000 Fredericia.

Firma: Sv. Aage Jørgensen, VVS-installatør, 6'te Julivej 37, 7000 Fredericia.

Jørgensen, Svend Aage, prokurist; f. 14/4 1939 i Magstrup, Sønderjyllands amt, søn af fabrikant Hans P. Jørgensen; g. 28/6 1960 m. Bente J., f. Johansen; handels- og kontorudd. i fa. Johs. Paulsen, Åbenrå 1953–57, ass. sst. 1957–58, i fa. I. P. Jensen, Kolding 1958–65, h. faderen s. 1965, prokurist sst. s. 1968 (virksomheden grundlagt 1951); smede- og maskinarbejde efter opgave, fremstilling af mandskabsvogne (Sønderjyden), reparation af landbrugsmaskiner og entreprenørmateriel; pavillonbyggeri t. skoler samt børnehaver; medl. af Åbenrå amts Smedemesterforening; hobby: idræt.

Adr.: Åløkke 10, 6230 Rødekro.

Firma: H. P. Jørgensen, maskin- og vognfabrik, Industrivej, 6230 Rødekro.

Jørgensen, T., direktør; medl. af Foreningen af Smede- og Maskinvirksomheder i København.

Adr.: H. V. Nyholms Vej 24, 2000 Kbhvn. F.

Firma: Abmaco, Rødovrevej 223, 2610 Rødovre.

Jørgensen, Th., smedemester; medl. af Centralforeningen for Smedemestre i Østifterne.

Firma: Maskinfabrikken Argos, Havnen, 5600 Fåborg.

Jørgensen, Th., smedemester, VVS-installatør; f. 12/6 1923 i Kølstrup, Fyns amt; udd. h. smedemester Rich. Hansen, Grenå 1941–45, studieophold i Tyskland, svend bl. a. h. smedemester Frede Jensen, Karstoft, forpagtet sidstnævntes virksomhed 1960–66, etabl. nuværende virksomhed i egen nyopført værkstedsbygning, udvidet senest 1969; smede- og maskinarbejde, forhandling og reparation af landbrugsmaskiner og cykler samt VVS-arbejde; medl. af Ringkøbing amts Smedemesterforening.

Adr.: Karstoft, 6934 Skarrild.

Firma: Th. Jørgensen, smedemester, Karstoft, 6934 Skarrild.

Jørgensen, Thorkild Kaj, VVS-installatør; f. 22/1 1921 i Århus, søn af lokomotivfører Emil Niels Chr. Jørgensen; g. 9/5 1968 m. Lonnie J., f. Nielsen; realeksm. 1938, udd. s. maskinarbejder i A/S Frichs Fabrikker, Århus 1938–42, svend bl. a. i A/S Sabroe og Bruun & Sørensen, begge Århus, etabl. nuværende virksomhed i Holme 1963, udvidet på nuværende adr. 1968; VVS-arbejde; medl. af Aarhus Gas- og Vandmesterforening.

Adr.: Rosenhøj 3 C, 8260 Viby J.
Firma: Th. Jørgensen, VVS-installatør, Rosenhøj 3 C, 8260 Viby J.

Jørgensen, Thorkild Roswald, VVS-installatør; f. 2/6 1948 i Alsønderup, Frederiksborg amt, søn af gårdejer Ulrik Jørgensen; udd. h. blikkenslagermester Ejner Christiansen, Hillerød 1964–68, svend sst., VVS-eksm. Kbhvn. 1971, etabl. nuværende virksomhed 1968; kobber- og VVS-arbejde, speciale: gelænderarbejde; medl. af Dansk VVS-Installatør Forening, kreds 2, Frederiksborg.
Adr.: Skovlystgård, Nejede, 3400 Hillerød.
Firma: Thorkild R. Jørgensen, VVS-installatør, Nejede, 3400 Hillerød.

Jørgensen, Torben, driftsleder; f. 22/12 1945 i Fulby, Vestsjællands amt, søn af smedemester Sv. Viktor Jørgensen; g. 15/4 1967 m. Annette J., f. Hansen; udd. h. faderen 1960–64, VVS-eksm. 1968, svend h. faderen, driftsleder for moderen, fru Ella Jørgensen, s. 1970 (virksomheden grundlagt 1943), udvidet fl. gange; smede- og maskinarbejde, VVS-arbejde, forhandling og reparationer af landbrugsmaskiner, distriktsforhandling af Dronningborg mejetærskere og landbrugsmaskiner; medl. af Sydvest- og Midtsjællands Smedemesterforening.
Adr.: Fulby, 4180 Sorø.
Firma: Fulby Smede- og Maskinforretning, Fulby, 4180 Sorø.

Jørgensen, Vagn, smedemester.
Firma: E. & V. Jørgensen, smedefirma, 7881 Jebjerg.

Jørgensen, Vagn, smedemester, VVS-installatør; f. 6/5 1932 i Vejrup, Ribe amt; g. m. Agnes J., f. Jensen; udd. h. smedemester A. Birk, Roust 1947–51, svend bl. a. sst. og h. smedemester J. C. Nielsen, Esbjerg, VVS-eksm., Århus 1967, overtaget nuværende virksomhed s. å. (grundlagt 1905); smedearbejde, forhandling og reparation af landbrugsmaskiner samt VVS-arbejde, medvirket bl. a. v. administrationsbygningen i Holsted og Hovborg Savværk; medl. af best. f. Ribe amts Smedemesterforening s. 1967, sekr. s. 1969.
Adr.: 6682 Hovborg.
Firma: Vagn Jørgensen, smedemester, 6682 Hovborg.

Jørgensen, Viggo, fabrikant; f. 13/9 1900 i Skovby, Fyns amt, søn af gårdejer Hans Jørgensen; g. 4/6 1928 m. Helen J., f. Hansen, udd. s. mekaniker i fa. Auto-Centralen, Fruens Bøge 1916–20, svend sst. 1920–22, frekventeret søværnets flyvemekanikerskole 1922–24, flymekaniker i flyselskabet Rohrbach, Kbhvn. 1924–25, v. hærens flyvetropper 1925–41, etabl. nuværende virksomhed 1941, på nuværende adr. s. 1964; smede- og maskinarbejde efter opgave, fremstilling af reservedele t. flyvemaskiner.
Adr.: Kinavej 36, 2300 Kbhvn. S.
Firma: Maskinfabrikken Universal, Syrefabriksvej 32 A, 2770 Kastrup.

Jørgensen, Viggo Verner Slyngbom, VVS-installatør; medl. af Aarhus Smedelaug.
Firma: Viggo Jørgensen, VVS-installatør, Oddervej 89, 8270 Højbejrg.

Jørgensen, Vilhelm Valdemar, smedemester; f. 12/2 1924 i Stokkemarke, Storstrøms amt, søn af parcellist Ejnar Theodor Jørgensen; g. 17/12 1944 m. Eli J., f. Hansen; udd. s. vogn- og beslagsmed h. smedemester A. Henriksen, Abed 1938–42, svendebrev 1942, svend bl. a. sst. og h. smedemester Oskar Jørgensen, Stokkemarke, forpagtet nuværende virksomhed 1949, overtaget samme 1950 (grundlagt ca. 1870); smede- og maskinarbejde efter opgave, forhandling og reparation af landbrugsmaskiner, fremstilling af bagagebærere og traktortræk samt VVS-arbejde; medl. af Vestlollands Samvirkende Smedemesterforeninger, maskinsynsmd. 1965–66.
Adr.: Skodsebølle, 4920 Søllested.
Firma: Vilh. Jørgensen, smedemester, Skodsebølle, 4920 Søllested.

Jørgensen, Willy, fabrikant; f. 8/6 1911 i Birket, Storstrøms amt; udd. s. rørlægger i fa. Carl H .Pedersen, Søllested 1926–30, gas-, vand- og sanitetsprøve 1948, etabl. nuværende virksomhed 1949 sm. m. fabrikant Børge Jensen; skifer-, kobber- og aluminiumarbejde samt VVS-arbejde, speciale: installation af

større varmeanlæg, depot f. oliefyret Gilbarco; medl. af Dansk VVS-Installatør Forening, kreds 1, Kbhvn., Foreningen af Fabrikanter i Jernindustrien i København og Sanitets-, Gas- og Vandmesterforeningen af 1919.

Adr.: Jernbane Allé 17, 2720 Vanløse.

Firma: Varme- og Sanitetskompagniet, Jernbane Allé 17, 2720 Vanløse.

Jørgensen, Aage, VVS-installatør; f. 21/12 1893 i Kbhvn.; udd. i blikkenslagerfa. Carl Seemann, Kbhvn. 1908–13, gas-, vand- og sanitetseksm. 1947, etabl. nuværende virksomhed 1941, optaget sønnen Svend Aage Jørgensen s. medindehaver 1951; VVS-arbejde; medl. af Dansk VVS-Installatør Forening, kreds 1, Kbhvn.

Adr.: Marsalavej 12, 2300 Kbhvn. S.

Firma: Aage Jørgensen & Søn, VVS-installationsfirma, Reykjavikgade 4, 2300 Kbhvn. S.

Kallesøe, Søren Bjerre, smedemester, VVS-installatør; f. 14/4 1940 i Nørlem, Ringkøbing amt; g. m. Aase K., f. Jeppesen; udd. h. smedemester Jarl Sørensen, N. Lem 1959–63, svend sst., VVS-eksm., Århus, etabl. nuværende virksomhed i egen ejendom 1969, frekventeret Jydsk Teknologisk Institut, Århus 1971; smede- og maskinarbejde efter opgave samt VVS-arbejde.

Adr.: Heldumvej 21, 7620 Lemvig.

Firma: Lemvig Varme- og Olieservice, Heldumvej 21, 7620 Lemvig.

Kamper, Hans, fabrikant, smedemester; f. 14/10 1943 i Maribo, søn af smedemester Laur. Kamper; g. m. Jette K., f. Rasmussen; udd. s. maskinarbejder på De Danske Sukkerfabrikker, Nykøbing Fl. 1959–63, svendebrev 1963, svend h. faderen, overtaget virksomheden 1970 (grundlagt 1920); fremstilling af maskiner og værktøj efter opgave, till. VVS-arbejde; medl. af Midt- og Østlollands Smedemesterforening.

Adr.: Vesterbrogade 7, 4930 Maribo.

Firma: Kamper & Søn, maskinværksted, Vesterbrogade 7, 4930 Maribo.

Kann, Bent, smedemester; f. 24/10 1936 i Kbhvn., søn af maskinmester Poul Kann; g. 21/1 1961 m. Inge K., f. Iversen; udd. i smedefa. Oluf & Ferd. Schæbels eftf., Kbhvn., etabl. nuværende virksomhed 1966 sm. m. smedemester Egon Frese, virksomheden etabl. s. interessentskab; kleinsmede- og metalarbejde, speciale: bygningsarbejde og facader; medl. af Foreningen af Smede- og Maskinvirksomheder i København.

Adr.: Gunløgsgade 62, 2300 Kbhvn. S.

Firma: Frese & Kann I/S, smedefirma, Holmbladsgade 87, 2300 Kbhvn. S.

Kanstrup, Kurt Kærager, smedemester; f. 22/8 1935 i Vejgård, Nordjyllands amt, søn af chauffør Theodor Kanstrup; g. 21/3 1959 m. Birthe K., f. Jespersen; udd. s smed og maskinarbejder på maskinfabrikken Nilkron, Nørresundby 1951–55, svend fl. steder 1955–59, kølemontør i fa. Brdr. Gram, Vojens 1959–65, overtaget nuværende virksomhed 1965 (grundlagt 1914); smede- og maskinarbejde, forhandling og reparation af landbrugsmaskiner og -redskaber, VVS-arbejde og depot t. flaskegas; medl. af Østhimmerlands Smedemesterforening, af best. f. Terndrup Borgerforening, Terndrup Transformatorforening og Terndrup Erhvervsforening.

Adr.: Bælumvej 18, 9575 Terndrup.

Firma: Damborgs eftf., smede- og maskinværksted, Bælumvej 18, 9575 Terndrup.

Kanstrup, Svend Aage, VVS-installatør; f. 9/11 1911 i Kbhvn.; g. 1/11 1941 m. Nina K., f. Jensen; udd. i blikkenslagerfa. Drost & Rye Petersen, Kbhvn. 1934–39, svend og sen. formd. bl. a. sst., overtaget nuværende virksomhed 1962 (grundlagt 1862); VVS-arbejde, speciale: kobberarbejde; medl. af Dansk VVS-Installatør Forening, kreds 1, Kbhvn.

Adr.: Gustaf Adolfs Gade 3, 2100 Kbhvn. Ø.

Firma: Johan Haastrup & Søn, VVS-installationsfirma, Kronprinsessegade 22, 1306 Kbhvn. K.

Kappel, Oskar, driftsleder; f. 18/12 1946 i Uglev, Viborg amt, søn af fabrikant Aage Kappel; kontorudd. 1967, udd. s. driftsass. 1967–68, merconom i eksport og marketing 1972, driftsleder i faderens virksomhed s.

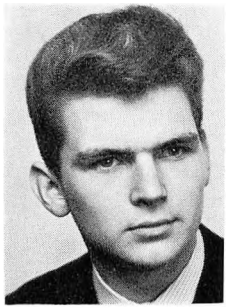

T. Jørgensen
driftsleder
Fulby, Sorø

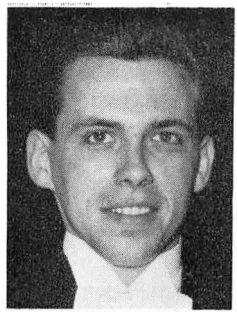

K. K. Karstrup
smedemester
Terndrup

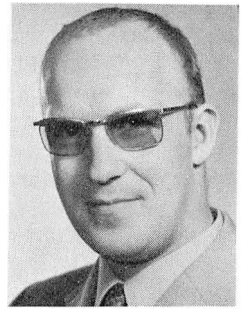

O. Kappel
driftsleder
Struer



J. N. Kaptain
smedemester
Thorup, Dronninglund

1970 (grundlagt 1966); metalarbejde efter opgave, fremstilling af formværktøj, snit-, stanse-, bukke- og optrækkerværktøj, seriearbejde, dreje- og fræsearbejde, underleverandør t. fl. maskinfabrikker, også eksport.

Adr.: Kirkegade 22, 7600 Struer.

Firma: Metalvarefabrikken Struer, Enggade, 7600 Struer.

Kappel, Aage, fabrikant.

Firma: Metalvarefabrikken Struer, Enggade, 7600 Struer.

Kaptain, Jørn N., smedemester; f. 25/6 1943 i Mou, Nordjyllands amt, søn af husmd. Dusinus Kaptain; g. 19/10 1963 m. Bodil K., f. Christiansen; udd. h. smedemester Lyngby Jensen, Dokkedal 1959–69, overtaget nuværende virksomhed 1969 (grundlagt 1907); smede- og maskinarbejde, VVS-arbejde, forhandling og reparation af landbrugsmaskiner samt fremstilling af jern- og stålkonstruktioner efter opgave; medl. af Østvendsyssels Smedemesterforening; hobby: sport.

Adr.: Thorup, 9330 Dronninglund.

Firma: Thorup Smede- og Maskinforretning, Thorup, 9330 Dronninglund.

Kardel, Willy, direktør; f. 23/9 1906 i Bagsværd, Kbhvn.s amt, søn af amtsvejmd. Henrik Kardel; g. 18/7 1951 m. Gudrun K., f. Rasmussen; udd. s. finmekaniker i A/S Laur. Knudsen, Kbhvn. 1920–23, svend sst. 1925–32, gas-, vand- og sanitetseksm. 1935, etabl. s. VVS-installatør i Søborg 1937, udvidet m. fabrikation 1947, overgået t. fabrikation 1952, virksomheden omdannet t. aktieselskab 1958, på nuværende adr. s. 1965; fremstilling af værktøj t. VVS-branchen, monteringsfærdige afløbsnet t. håndvaske, rørgennemføring (PAK) m. m.; eget patent på rørgennemføring 1939, tildelt præmie af H. C. Ørsteds fondet s. å. f. samme projekt; medl. af Dansk VVS-Installatør Forening, kreds 1, Kbhvn., Foreningen af Smede- og Maskinvirksomheder i København.

Adr.: Skodsborgvej 16, 2830 Virum.

Firma: Karfa Metalindustri A/S, Transformervej 25, 2730 Herlev.

Karlsen, Thorkild, smedemester; f. 31/12 1924 i Sandby, Storstrøms amt, søn af smedemester Jacob Karlsen; g. 11 5 1946 m. Nancy K., f. Hansen; udd. h. faderen 1941–45, svend sst., overtaget virksomheden 1953 (grundlagt 1912), udvidet m. nyt værksted 1964; smede- og maskinarbejde efter opgave, forhandling og reparation af landbrugsmaskiner; medl. af Sydvest- og Midtsjællands Smedemesterforening.

Adr.: Sandby, 4171 Glumsø.

Firma: Smeden i Sandby, Sandby, 4171 Glumsø.

Karlsen, Vagn Graa, smedemester, VVS-installatør; f. 26/12 1941 i Gråskov, Viborg amt, søn af specialarbejder Arne Karlsen; g. 6/5 1966 m. Bodil K., f. Andersen; udd. v. landbrug, udd. s. vogn- og beslagsmed h. smedemester Jørgen Larsen, Nøddelund 1959–64, frekventeret kurser, svend h. sme-

demester Rud. Nielsen, Torning og h. mekanikermester Tage Olsen, Hvam, overtaget nedlagt smedie 1967, opført nyt værksted 1970; beslagsmedie, smede- og maskinarbejde efter opgave (gitterspær, staldinventar), forhandling og reparation af landbrugsmaskiner og -redskaber samt traktorer, VVS-arbejde, medvirket bl. a. v. sparekasse, vandværk og kirke i Højbjerg, till. forhandling af Calpan fyringsolie; medl. af Kjellerup og Omegns Smedemesterforening, kommunal maskinsynsmd. s. 1970, vandværksbestyrer s. 1967, formd. f. gadebelysningen i Højbjerg s. 1970; hobby: jagt.

Adr.: Højbjerg, 8840 Rødkærsbro.

Firma: Vagn Graa Karlsen, smedemester, Højbjerg, 8840 Rødkærsbro.

Karlsson, Bjarne Ejvind, smedemester; f. 4/4 1944 i Skovlunde, Kbhvn.s amt, søn af smedemester Carl Werner Karlsson; g. 4/5 1968 m. Birthe K., f. Tejsner; udd. s. kleinsmed h. faderen 1960–64, svendeprøve: særdeles veludført, udv. forberedelseseksm. 1970, medindehaver i faderens virksomhed s. 1971 sm. m. broderen Lars Bjørn Karlsson, virksomheden samtidig omdannet t. aktieselskab; smede- og maskinarbejde efter opgave, fremstilling af vaskeri- og farverimaskiner t. industrivirksomheder (fl. egne patenter), till. fremstilling af rustfri stålartikler og bygningsjern; medl. af Sdr. Birks Smedemesterforening.

Firma: Veta A/S, Ejbyvej 2, 2740 Skovlunde.

Karlsson, Carl Werner, smedemester; f. 12/2 1912 i Rindum, Ringkøbing amt, søn af entreprenør Ernst Villiam Karlsson; g. 3/11 1937 m. Elly Elena K., f. Christensen; udd. s. vogn- og beslagsmed h. smedemester Vald. Pedersen, Ringkøbing 1926–30, svend bl. a. i Vedersø og i entreprenørfa. Fibiger & Villefrance, overtaget nuværende virksomhed 1943, optaget sønnerne Bjarne E. og Lars B. Karlsson s. medindehavere 1971, virksomheden samtidig omdannet t. aktieselskab; smede- og maskinarbejde efter opgave, fremstilling af vaskeri- og farverimaskiner t. industrivirksomheder (fl. egne patenter), till. fremstilling af rustfri stålartikler og bygningsjern; medl. af Sdr. Birks Smedemesterforening.

Firma: Veta A/S, Ejbyvej 2, 2740 Skovlunde.

Karlsson, Lars Bjørn, konsulent; f. 19/3 1946 i Skovlunde, Kbhvn.s amt, søn af smedemester Carl Werner Karlsson; g. 30/10 1971 m. Birgitte Elisabeth Koch, f. Pedersen; realeksm. 1967, handelsudd. h. faderen, eksm. fra Niels Brocks Handelsskole 1971, arbejdsophold i San Francisco 1970–71, konsulent og medindehaver i faderens virksomhed s. 1971, virksomheden samtidig omdannet t. aktieselskab; smede- og maskinarbejde efter opgave, fremstilling af vaskeri- og farverimaskiner t. industrivirksomheder (fl. egne patenter), till. fremstilling af rustfri stålartikler og bygningsjern; medl. af Sdr. Birks Smedemesterforening; hobby: lystfiskeri.

Adr.: Kildevældsvej 37, 2830 Virum.

Firma: Veta A/S, Ejbyvej 2, 2740 Skovlunde.

Karlsson, Sven, metalvare- og maskinfabrikant; f. 18/10 1917 i Kbhvn.; g. 20/4 1941; udd. s. maskinarbejder i A/S Scania Vabis, Frbg. 1932–37, svend bl. a. i A/S Laur. Knudsen, Kbhvn., etabl. nuværende virksomhed 1946 sm. m. fabrikant Aksel Jensen, eneindehaver s. 1966; fremstilling af snitte- og stanseværktøj samt låse og beslag t. lædervareindustrien; medl. af Foreningen af Smede- og Maskinvirksomheder i København.

Adr.: Skt. Jacobs Gade 7, 2100 Kbhvn. Ø.

Firma: Sven Karlsson, værktøjsfabrik, Viborggade 78, 2100 Kbhvn. Ø.

Kaster, Egon, VVS-installatør; f. 24/8 1937; søn af VVS-installatør Johs. Kaster; g. 1962 m. Rita K., f. Jørgensen; udd. h. faderen 1952–56, svend sst., frekventeret Jydsk Teknologisk Institut, Århus 1966, VVS-eksm. sst. s. å., kloakmestereksm., Århus 1969, medindehaver i faderens virksomhed 1967, eneindehaver s. 1968; VVS-arbejde og kloakarbejde, medvirket bl. a. v. Varde sygehus, De gamles Hjem, hotel Varde, Varde Bank, Varde kirke og Jacobi skolen, alle Varde, till. boligbyggeri f. Arbejdernes Andelsforening, Varde; medl. af Dansk VVS-Installatør Forening, kreds 14, Vestjyden.

Firma: Johs. Kaster & Søn, VVS-installationsfirma, Frisvadvej 15, 6800 Varde.

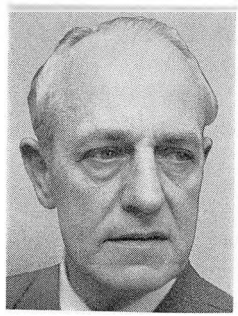

O. K. Kenvig
direktør
Glostrup

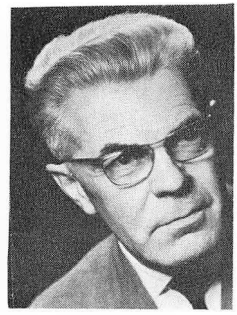

C. Kidde-Hansen
adm. direktør
Nordborg

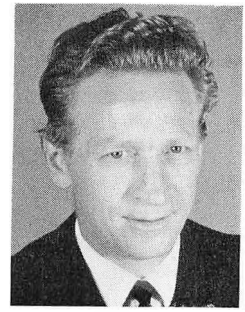

L. J. Kirkmand
fabrikant, smedemester
Skodborg J.

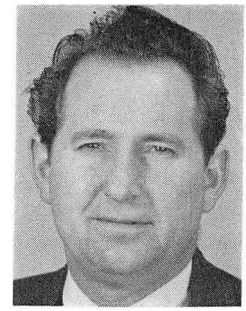

S. S. Kjeldsen
smedemester
Præstbro, Dronninglund

Kaysø, Leif, VVS-installatør; medl. af Dansk VVS-Installatør Forening, kreds 2, Frederiksborg.

Firma: Leif Kaysø, VVS-installatør, Alme Englodsvej 7, 3230 Græsted.

Kehlet, Søren, smedemester; medl. af Horsens omegns Smedemesterforening.

Firma: Søren Kehlet, smedemester, 8722 Hedensted.

Kellmann, Gert Karl, smedemester, VVS-installatør; f. 27/9 1943 i Tinglev, Sønderjyllands amt, søn af vognmd. Karl Kellmann; g. 22/9 1965 m. Lucia K., f. Thygesen; udd. s. vogn- og beslagsmed h. smedemester Theodor Petersen, Terkelsbøl 1958–62, svend bl. a. sst., på Sønderjyllands Højspændingsværk, Åbenrå og h. møllebygger Petersen, Gallehus, overtaget nuværende virksomhed 1970 (grundlagt ca. 1860); smede- og maskinarbejde, forhandling og reparation af landbrugsmaskiner og entreprenørmateriel, VVS-arbejde; medl. af Tønder amts Smedemesterforening.

Adr.: S. Sejerslev, 6280 Højer.

Firma: S. Sejerslev Smede- og Maskinværksted, S. Sejerslev, 6280 Højer.

Kenvig, Otto Kyed, direktør; f. 16/3 1908 i Kbhvn.; g. 1936 m. Ingeborg K., f. Stitz; handelsudd. i isenkrambranchen 1926, beskæftiget i automobilbranchen 1929–41, etabl. nuværende virksomhed 1941, på nuværende adr. s. 1953, virksomheden omdannet t. aktieselskab 1957; fremstilling af autopakninger, slangebånd, traktor- og maskinpakninger, pakningsplader, oliefilter t. biler og motorer, eksport t. 45 lande; har skrevet fl. artikler t. fagtidsskrifter, tildelt Landsforeningen Dansk Arbejdes Initiativdiplom 1967; medl. af Foreningen af Fabrikanter i Jernindustrien i København, syns- og skønsmd. og tekn. rådgiver f. Pakningsindustrien.

Adr.: Vibeholms Allé 16–18, 2600 Glostrup.

Firma: A/S O. K. Kenvig, Vibeholms Allé 16–18, 2600 Glostrup.

Ketelsen, Bendix Martin, smedemester, VVS-installatør; f. 25/4 1929 i Ullerup, Sønderjyllands amt, søn af landmd. Peter Ketelsen; g. 27/5 1954 m. Karla K., f. Eichhorn; udd. s. vogn- og beslagsmed h. smedemester Hans Lauritzen, Lund 1946–50, svend h. smedemester Jes Petersen, Bov og h. GM-forhandler Peter Henriksen, Toftlund, overtaget nuværende virksomhed 1963 (grundlagt 1901), gas- og vandmestereksm., Århus 1967; udvidet på nuværende adr. 1971; smedearbejde, forhandling og reparation af landbrugsmaskiner, VVS-arbejde, fremstilling og forhandling af korntørringsanlæg efter egne tegninger u. navn B.M.K. (J.P.O. godkendt); medl. af Dansk VVS-Intallatør Forening, kreds 16, Syd; hobby: camping.

Adr.: Søndergade 59, 6520 Toftlund.

Firma: B. M. Ketelsen, smedemester, VVS-installatør, Søndergade 59, 6520 Toftlund.

Kidde-Hansen, Carsten, adm. direktør; f. 31/3 1912 i Helsingør, søn af snedkermester L. C. Hansen; g.1° 8/9 1940 m. Grethe K-H., f. Stützer, død 1949, g. 2° 14/3 1950 m.

Annelise K-H., f. Stützer; udd. s. maskinarbejder på Helsingør Skibsværft, ingeniør fra Kbhvn.s maskinteknikum 1935, driftsingeniør i A/S Titan, Kbhvn. s. å., driftsleder i nuværende virksomhed 1944, direktør 1956, adm. direktør s. 1961 (virksomheden grundlagt 1933); medl. af direktionen f. Danfoss-Flensburg, Automat. Schalt- und Regelapparate GmbH og Danfoss-Werk, Ofenbach GmbH, medl. af Akademiet for de tekniske Videnskaber s. 1963; formd. f. best. f. Sønderborg teknikum, f. Langesø kollegium, medl. af best. f. Foreningen af Fabrikanter i Jernindustrien i Provinsen s. 1969, af forretningsudvalget f. Sammenslutningen af Arbejdsgivere indenfor Jern- og Metalindustrien i Danmark s. 1967, medl. af hovedbest. f. Dansk Arbejdsgiverforening s. 1969.

Adr.: Havnbjerg, 6430 Nordborg.

Firma: Danfoss A/S, 6430 Nordborg.

Kiholm, Hans Jørgen, smedemester; medl. af Ribe amts Smedemesterforening.

Firma: H. J. Kiholm, smede- og maskinforretning, 6851 Janderup Vestj.

Kilmer, Børge, direktør; f. 30/10 1919 i Gedser; handelsudd. i fa. Alfr.. V. Nielsen, Kbhvn. 1935–39, korrespondent i nuværende virksomhed 1941, fuldmægtig sst. 1949, prokurist 1953, direktør s. 1963, virksomheden samtidig omdannet t. aktieselskab (grundlagt 1898); fremstilling og forhandling af gevindskæreværktøj; medl. af Foreningen af Fabrikanter i Jernindustrien i København, af best. f. Foreningen af Grossister i Værktøj og Værktøjsmaskiner, medl. af Grosserer- Societetets repræsentantskab; hobby: badminton.

Adr.: Thorupgård Allé 12, 2720 Vanløse.

Firma: Thümer & Co. A/S, Skt. Knuds Vej 41, 1903 Kbhvn. V. (fabrik: Roskildevej 37, 2500 Valby).

Kirk, Niels Christensen, smedemester, VVS-installatør; f. 19/6 1896 i Hundborg, Viborg amt, søn af vognmd. Chresten Kirk; g. m. Gudrun K., f. Christensen; udd. s. vogn- og beslagsmed h. smedemestrene Anton Nielsen og Kobberrød, begge Snedsted 1912–17, rørlægger i fa. Hess' Fabrikker, Vejle 1918–38, etabl. nuværende virksomhed 1938, optaget smedemester Sv. Søballe Poulsen s. medindehaver 1940 og sønnen Eigil Yde Kirk 1957; smede- og maskinarbejde efter opgave samt VVS-arbejde; medl. af Dansk VVS-Installatør Forening, kreds 15, Østjyden, af best. f. Vejle Vand- og Gasmesterforening s. 1954, f. den lokale Smedemesterforening.

Adr.: Enghavevej 26, 7100 Vejle.

Firma: N. C. Kirk & Sv. Søballe Poulsen, smede- og VVS-installationsforretning, Enghavevej 26, 7100 Vejle.

Kirk, N. P., smedemester; medl. af Ringkøbing amts Smedemesterforening.

Firma: Rahbek Christensen & Kirk, smedefirma, Østerbrogade 10, 7620 Lemvig.

Kirk, Peter, smedemester, VVS-installatør; f. 12/11 1944 i Hillerslev, Viborg amt; g. m. Inger K., f. Sørensen; udd. h. smedemester Einar J. Knattrup, Stagstrup 1960–64, svend sst. og h. smedemester Salomon Sørensen. overtaget nuværende virksomhed 1969, gas- og vandmestereksm. 1971; smedearbejde efter opgave, forhandling og reparation af landbrugsmaskiner og VVS-arbejde, depot f. Dalsøgas; medl. af Nordvestjyllands Smedemesterforening.

Adr.: Østerild, 770 Thisted.

Firma: Peter Kirk, smede- og maskinforretning, Østerild, 770 Thisted.

Kirkeby, Jack, VVS-installatør; f. 10/4 1947 i Kbhvn., søn af blikkenslagermester Aage Kirkeby; g. 30/10 1966 m. Lene K., f. Cavaganaro; udd. i blikkenslagerfa. Kirkeby & Hansen, Kbhvn. 1961–65, svend fl. steder, overtaget nuværende virksomhed 1970; kobber- og skiferarbejde samt VVS-arbejde; medl. af Dansk VVS-Installatør Forening, kreds 1, Kbhvn.

Adr.: Kornvænget 15, 2750 Ballerup.

Firma: Ancoblik, Thomas Laubs Gade 10, 2100 Kbhvn. Ø.

Kirkmand, Lars Johan, fabrikant, smedemester; f. 21/12 1932 i Vilsbæk, Sønderjyllands amt, søn af smedemester Johs. Mortensen Kirkmand; g. 3/8 1960 m. Eva Yvonne K., f. Jensen; udd. s. vogn- og beslagsmed h. faderen 1949–53, frekventeret Sønderborg Beslagskole 1954 og Arbejdstekn. Fagskole,

Ulstrup 1957–61, svend bl. a. i A/S Ferm, Ulstrup og Ribe Maskinfabrik, forpagtet Slotssmedien i Gram 1961, etabl. nuværende virksomhed 1968; fremstilling af hegnspæle, staldbeslag, legeredskaber og parkinventar; medl. af Haderslev Vesteramts Smedemesterforening; hobby: rejser.

Adr.: Skudstrup, 6610 Skodborg J.

Firma: Kongeåsmedien, Skudstrup, 6610 Skodborg J.

Kjehr, Heinrich, VVS-installatør; f. 30/3 1931, søn af blikkenslagermester Heinrich Kjehr; g. 12/7 1954 m. Anne-Lise K., f. Hansen; udd. h. blikkenslagermester Harry Nielsen, Kbhvn. 1945–49, gas-, vand- og sanitetseksm. 1955, svend bl. a. v. Kbhvn.s kommune, etabl. nuværende virksomhed 1956; VVS-arbejde; medl. af Dansk VVS-Installatør Forening, kreds 1, Kbhvn.

Adr.: Brobergsgade 1, 2300 Kbhvn. S.

Firma: Heinrich Kjehr, VVS-installatør, Jagtvej 109 F, 2200 Kbhvn. N.

Kjeldahl, Vagn, fabrikant; f. 30/8 1933 i Nørlem, Ringkøbing amt, søn af landmd. Sigurd Kjeldahl; g. 1955 m. Birthe K.; udd. h. smedemester Viggo Pedersen, N. Nissum 1950–54, maskinisteksm., Ålborg 1957, maskinass. i rederiet J. Lauritzen, overtaget læremesterens virksomhed 1962, udvidet m. fabrikation; smede- og maskinarbejde efter opgave, fremstilling af korntørringsanlæg og VS-arbejde, medvirket bl. a. v. boligbyggeri, børnehave og seminarium i N. Nissum; hobby: svæveflyvning.

Adr.: N. Nissum, 7620 Lemvig.

Firma: N. Nissum Smedie & Maskinværksted, N. Nissum, 7620 Lemvig.

Kjeldsen, Erik, fabrikant; f. 8/6 1930 i Esbjerg, realeksm. 1945, udd. s. sejlmager h. Brdr. Hans Mathissen, Esbjerg 1945–49, svend bl. a. i Kbhvn. og Stockholm, studieophold i Tyskland, driftsleder i fa. Nordisk Gummibådsfabrik, Esbjerg, etabl. nuværende virksomhed 1968 sm. m. fabrikant Bent Christensen; fremstilling af glasfiberbåde; hobby: sejlsport.

Adr.: Tarphagevej 47, 6700 Esbjerg.

Firma: Starlett-Plast, Tarphagevej, 6700 Esbjerg.

Kjeldsen, Søren Støvring, smedemester; f. 27/2 1923 i Hald, Århus amt, søn af gårdejer Peder Chr. Kjeldsen; udd. s. maskinarbejder h. smedemester Søren Dahl, Støvring 1939–43, maskinisteksm., Fredericia 1950, svend på Sønderjyllands Højspændingsværk, Åbenrå og på Nordiske Kabel- og Traadfabrikker, Fredericia, maskinmester i rederiet J. Lauritzen, Kbhvn. 1950–60, overtaget nuværende virksomhed 1960 (grundlagt 1916), udvidet m. ny værkstedsbygning 1967; smede- og maskinarbejde, VVS-arbejde, forhandling og reparation af landbrugsmaskiner; medl. af best. f. Østvendsyssels Smedemesterforening.

Adr.: Hovedgaden 32, Præstbro, 1330 Dronninglund.

Firma: Præstbro Smede- og Maskinværksted, Præstbro, 9330 Dronninglund.

Kjems, Vilfred, direktør; f. 4/8 1925 i Kærup, Ribe amt; g. 28/5 1945 m. Rita K., f. Nielsen; udd. s. automekaniker i nuværende virksomhed 1943–47, svend sst., forpagtet virksomheden af svigerfaderen 1960 (grundlagt 1913), omdannet t. aktieselskab 1960, medindehaver s. å., eneindehaver s. 1965, opført ny kontor- og lagerbygning m. m.; cylinderservice; medl. af Centralforeningen af Autoreparatører i Danmark; hobby: jagt.

Adr.: Enghavevej 4, 6800 Varde.

Firma: A/S Marinus Nielsen, cylinderservice, Enghavevej 4, 6800 Varde.

Kjergaard, Aage Schmidt, VVS-installatør; f. 12/6 1915 i Holbæk, søn af guldsmedemester Chr. Schmidt Kjergaard; g. 9/11 1940 m. Ruth S. K., f. Hansen; udd. h. blikkenslagermester Chr. Andersen, Holbæk 1930–35, svend bl. a. h. blikkenslagermestrene Aage Larsen, Sorø og Hans Rasmussen, Birkerød, gas- og vandmestereksm., etabl. nuværende virksomhed 1945; VVS-arbejde; medl. af Dansk VVS-Installatør Forening, kreds Holbæk.

Adr.: Platanvej 3, 4300 Holbæk.

Firma: Aage Schmidt Kjergaard, VVS-installatør, Studiestræde, 4300 Holbæk.

Kjær, Jens Henrik, smedemester; f. 2/4 1911 i Hasle, søn af smedemester Jens Henriksen Kjær; udd. s. vogn- og beslagsmed, 1925–29, overtaget faderens virksomhed 1948

sm. m. broderen Knud Kjær; vogn- og beslagsmedie, grovsmedearbejde, smede- og maskinarbejde efter opgave, speciale: klovbeskæring; medl. af best. f. Bornholms Smedemesterforening, formd. f. Hasle Jagt- og Fiskeriforening, medl. af best. f. sammes kredsforening; hobby: jagt.

Adr.: Nygade 3, 3790 Hasle.

Firma: Brdr. Kjær, smedemestre, Nygade 3, 3790 Hasle.

Kjær, Knud, smedemester; f. 3/1 1915 i Hasle, søn af smedemester Jens Henriksen Kjær; udd. s. vogn- og beslagsmed 1929–34, frekventeret klovbeskæringskursus, overtaget faderens virksomhed 1948 sm. m. broderen Jens Kjær; vogn- og beslagsmedie, grovsmedearbejde, smede- og maskinarbejde efter opgave, speciale: klovbeskæring; medl. af Bornholms Smedemesterforening.

Adr.: Kirkegade 25, 3790 Hasle.

Firma: Brdr. Kjær, smedemestre, Nygade 3, 3790 Hasle.

Kjær, Mogens, smedemester, VVS-installatør; f. 28/2 1935 i Abildå, Ringkøbing amt; udd. h. smedemester Otto Karl Mortensen, Ådum 1951–55, rejsemontør 1955–59, etabl. nuværende virksomhed 1959, udvidet på nuværende adr. i nyopført ejendom, VVS-eksm. 1970; smede- og maskinarbejde, bygningssmedearbejde og VVS-arbejde, forhandling og reparation af landbrugsmaskiner og forhandling af Tarmkedler, medvirket bl. a. v. skoler i Tim og Skjold og boligbyggeri; medl. af Ringkøbing amts Smedemesterforening.

Adr.: 6972 Grønbjerg.

Firma: Mogens Kjær, smede- og maskinforretning, 6972 Grønbjerg.

Kjær, Niels Aage, fabrikant; f. 13/12 1944 i Århus, søn af fabrikant Aage Vald. Kjær; g. 28/10 1967 m. Ellen Margrethe K., f. Jensen; udd. s. maskinarbejder h. faderen 1960–64, ingeniør fra Odense Maskinteknikum 1967, ansat på Jydsk Teknologisk Institut, Århus 1969–70, medindehaver i faderens virksomhed 1970 (grundlagt 1941, omdannet t. interessentskab 1970); fremstilling af kølemaskiner, cementanlæg og specialmaskiner, till. industrimontage og VVS-arbejde; medl. af Østjyllands Smedemesterforening.

Adr.: Birkevænget 9, 8464 Galten.

Firma: I/S Aage V. Kjær, Søndergade, 8464 Galten.

Kjær, Peder, VVS-installatør; f. 14/12 1932 i Karup, Viborg amt, søn af smedemester Svend Kjær; g. 18/5 1957 m. Jutta K., f. Theilgaard; udd. s. vogn- og beslagsmed h. faderen og h. smedemester Aamann Jensen, Nørre-Snede 1947–52, frekventeret kurser, VVS-eksm. 1964, svend bl. a. h. smedemestrene Børge Mortensen, Silkeborg og E. Gaardsted, Silkeborg, overtaget delvis nedlagt virksomhed 1964 (grundlagt 1920), opført nyt værksted 1964, ombygget 1970; VVS-arbejde og kobberarbejde, medvirket bl. a. v. Kjelleruphallen og Kjellerup kommuneskole; medl. af Kjellerup og Omegns Smedemesterforening, bestyrer f. Kjellerup vandværk s. 1967; hobby: jagt og fiskeri.

Adr.: Ågade 80, 8620 Kjellerup.

Firma: Kjellerup Varme- & Sanitet, Ågade 80, 8620 Kjellerup.

Kjær, Svend Aage, varmeinstallatør; f. 28/6 1909 i Vejen, Ribe amt, søn af maskinpasser Hans Jepsen Kjær; g. 9/6 1935 m. Taga K., f. Thatt; udd. s. smed og maskinarbejder på A/S Vejen Maskinfabrik 1923–27, frekventeret Esbjerg Håndværkerskole og Teknologisk Institut, Kbhvn., svend bl. a. i fa. Larsen & Søn, Thisted og h. smedemester I. C. Nielsen, Esbjerg, medindehaver i sidstnævntes virksomhed 1946, eneindehaver s. 1956; VVS-arbejde; medl. af Ribe amts Smedemesterforening.

Adr.: Storegade 27, 6740 Bramming.

Firma: Sv. Aa. Kjær, varmeinstallatør, Nørregade 24, 6740 Bramming.

Kjær, Thorkild Viggo Poul, maskinfabrikant, civilingeniør; f. 13/11 1904 i Kbhvn., søn af maskinfabrikant Marius Kjær; g. 11/11 1933 m. Ella K., f. Langberg Jensen; adgangseksm. 1923, cand. polyt. 1929, arbejdsophold i udlandet 1929–32, medarbejder i faderens virksomhed 1932 (grundlagt 1914), eneindehaver s. 1937, på nuværende adr. i nyopført fabriksbygninger s. 1965; fremstilling af jernkonstruktioner efter opgave; medl. af Foreningen af Fabrikanter i Jernindustrien i Provinserne, medl. af repræsentantskabet f.

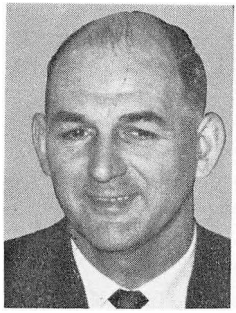

J. H. Kjær
smedemester
Hasle

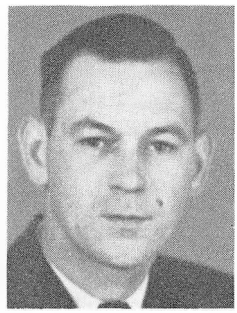

K. Kjær
smedemester
Hasle



J. Kjærsgaard
direktør
Hjørring

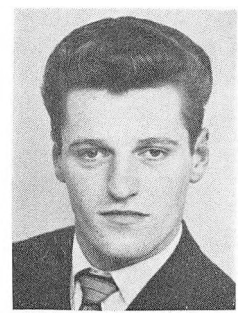

L. Kjærsgaard
smedemester
Ø. Alling, Auning

A/S Nordjysk Bank, Ålborg 1941, af best. 1947, næstformd. s. 1953, formd. f. Dansk Ingeniørforenings afd. f. Nordjylland 1957–60.

Adr.: Skovbakkevej 17, 9000 Ålborg.

Firma: M. Kjærs Smedie & Maskinfabrik, 9000 Ålborg (fabrik: S. Trandersvej 6, 9250 Gug).

Kjær, Aage Valdemar, fabrikant; f. 18/11 1904 i Svenstrup, Århus amt, søn af husmd. Niels Kusk Kjær; g. 29/11 1932 m. Gertrud K., f. Schultz; udd. s. maskinarbejder i A/S Maskinkompagniet, Kbhvn. 1920–25, maskinisteksm. I, Kbhvn.s Maskinistskole 1928, II 1929, maskinmester i ØK 1929–34, v. Framlev m. fl. herreders Højspændingsværk, Galten 1934–41, etabl. nuværende virksomhed 1941, optaget sønnen Niels Aage Kjær s. medindehaver 1970, virksomheden omdannet t. interessentskab; fremstilling af kølemaskiner, cementanlæg og specialmaskiner, till. industrimontage og VVS-arbejde; medl. af Østjyllands Smedemesterforening, faglærer v. tekn. skole, Galten, v. Galten arbejdstekn. skole, medl. af Storring-Stjær-Galten sogneråd og skolekommission 1958.

Adr.: Søndergade, 8464 Galten.

Firma: I/S Aage V. Kjær, Søndergade, 88464 Galten.

Kjærgaard, Kristian Jansen, maskinfabrikant; f. 6/6 1930 i Hoven, Ringkøbing amt, søn af maskinfabrikant Ivar Jacobsen Kjærsgaard; g. 3/4 1955 m. Ruth K., f. Pedersen; udd. h. faderen 1944–48, svend sst., medindehaver (virksomheden grundlagt 1923), eneindehaver s. 1964, gas- og vandmester- og kloakmestereksm., Århus 1964; fremstilling af dambrugspumper og -maskiner, till. brøndboring; medl. af Ringkøbing amts Smedemesterforening; hobby: sportsflyvning.

Adr.: Hove, 6880 Tarm.

Firma: Kjærgaards Maskinfabrik, Hoven, 6880 Tarm.

Kjærgaard, Rude, smedemester; medl. af Ringkøbing amts Smedemesterforening.

Firma: Rude Kjærgaard, smedemester, Torsted, 6980 Tim.

Kjærsgaard, Bent, driftsleder; f. 19/1 1935 i Skive, søn af bogbinder Vagn Christensen; g. 1963 m. Esther K., f. Gamborg Holm; udd. s. maskinarbejder i fa. O. Henriksen, Skive 1950–54, maskinmestereksm., Kbhvn. 1959, tekniker (oversergent) i flyvevåbnet 1954–57, maskinkadet i søværnet 1957–60, maskinmester i ØK 1960–62, planlægningsass. i A/S Brdr. Gram, Vojens, værkfører i A/S Lego System, Billund 1963, driftsass. sst. 1964, produktionsleder 1965, driftsleder i nuværende institution s. 1969 (grundlagt s. å.), på nuværende adr. s. 1971 (ejes af Esbjerg kommune, dækker Ribe amt); metalafd. (maskinfabrik): afdelingsleder Poul Strandholt, træafd. (møbelfabrik): afdelingsleder Harry Jensen, montageafd. (sprøjtemaling og plastforarbejdning): afdelingsleder Per Schmidt, industrisyafd.: afdelingsleder, fru Cecilie Jensen og emballageafd.: afdelingsleder Arne Hansen; medl. af Foreningen

af Værkstedsfunktionærer i Jernindustrien i Danmark; hobby: spejderbevægelsen.

Adr.: Koldingvej 6, 6700 Esbjerg.

Institution: REVA Esbjerg, Energivej 1–5, 6700 Esbjerg.

Kjærsgaard, Børge, fabrikant; f. 19/6 1906 i Odder, Århus amt, søn af postpakmester Jens Peter Kjærsgaard; g. 27/5 1933 m. Nielsine Kirstine K., f. Sørensen; udd. s. maskinarbejder i fa. Ladegaard & Co., Odder 1920–25, svend fl. steder, maskinmester på Odder Andels-Konservesfabrik 1950–52, på lærestedet 1952–59, værkfører i fa. Cylindric, Odder 1959–60, overtaget nuværende virksomhed 1960 sm. m. fabrikant Freddy Bunde (virksomheden grundlagt 1877), virksomheden samtidig omdannet t. interessentskab, optaget fabrikant Frank Bunde s. medindehaver 1969; fremstilling af sænksmedegods og skibsbeslag bl. a. t. DSB og DFDS, også eksport; formd. f. Smede- og Maskinarbejderforbundet, Odder 1944–50, medl. af Odder sogneråd 1946–54.

Adr.: Nørregade 32, 8300 Odder.

Firma: I/S Aalykke, Fillerup, 8300 Odder.

Kjærsgaard, Jørgen, direktør; f. 29/5 1929 i Hjørring, søn af direktør Thorkild Kjærsgaard; g. 12/3 1955 m. Jill K., f. Kofod; realeksm. 1945, handelsudd. i nuværende virksomhed og i Frederikshavn filialen 1945–49, eksm. fra Justitsråds Møllers Handelshøjskole, Ålborg 1950, frekventeret Den Danske Købmandsskole, London 1950, studieophold i Wuppertal, Tyskland 1951, repræsentant og disponent i nuværende virksomhed 1951–55, direktør sst. s. 1956 (virksomheden grundlagt 1917, udvidet m. filial i Frederikshavn 1944); forhandling af stål, VVS-artikler og værktøjsmaskiner; medl. af Hjørring og Omegns Smedemesterforening, formd. f. Hjørring Handelsstandsforening s. 1970, medl. af repræsentantskabet f. Vendelbobanken, Hjørring og medl. af Rotary International.

Adr.: Skt. Olafs Vej 7, 9800 Hjørring.

Firma: A/S Jensen & Kjærsgaard, Børsen, 9800 Hjørring.

Kjærsgaard, Laurits, smedemester; f. 6/3 1913 i Follerup, Vejle amt, søn af smedemester Kr. Kjærsgaard; g. 24/5 1942 m. Kirstine K., f. Kyster; udd. s. vogn- og beslagsmed h. faderen 1927–32, frekventeret kurser, svend h. broderen, smedemester Søren Kjærsgaard, Brøndsted og h. faderen, forpagtet faderens virksomhed 1942, overtaget samme 1954 (virksomheden grundlagt s. bysmedie ca. 1870), opført ny værksteds- og lagerbygning 1967; smede- og maskinarbejde efter opgave, fremstilling af beslag, forhandling og reparation af landbrugsmaskiner og -redskaber samt VVS-arbejde, medvirket bl. a. v. centralskole, præstegård og kirke i Herslev; medl. af Vejle-Fredericia-Kolding omegns Smedemesterforening, kommunal maskinsynsmd. s. 1954, brandsvend 1945–70.

Adr.: Herslev Kirkevej 56, Herslev, 7000 Fredericia.

Firma: Herslev Smede- og Maskinværksted, Herslev Kirkevej 56, Herslev, 7000 Fredericia.

Kjærsgaard, Leif, smedemester; f. 20/12 1937 i Århus, søn af arbejdsmd. Peter Kjærsgaard; g. 31/3 1962 m. Birthe K., f. Johnsen Nielsen; udd. h. smedemester Gunnar Kirk Thøgersen, Ø. Alling 1954–58, svendeprøve: veludført, svend sst., forpagtet læremesterens virksomhed 1965, overtaget samme 1967 (grundlagt 1860), udvidet 1965–66; smede- og maskinarbejde efter opgave, forhandling og reparation af landbrugsmaskiner, fremstilling af grøfteklipper og -renser (eget patent), till. VVS-arbejde; medl. af Randers omegns Smedemesterforening.

Adr.: Ø. Alling, 8963 Auning.

Firma: Ø. Alling Smede- og Maskinforretning, Ø. Alling, 8963 Auning.

Kjærsgaard, Werner, direktør, civilingeniør; f. 13/6 1923 i Kibæk, Ringkøbing amt, søn af politibetjent Johs. Therkild Hansen; g. 6/4 1950 m. Astrid K., f. Holm; realeksm. 1939, udd. s. elektriker i fa. Lund & Erichsen, Herning 1939–43, adgangseksm. 1945, cand. polyt. 1950, ingeniør i ASEA, Västerås s. å., i Elektricitets Akts. ASEA, Kbhvn. 1956, adm. direktør f. SF Luftteknik A/S, Skovlunde 1961, underdirektør i nuværende virksomhed 1967, adm. direktør s. å. (virksomheden grundlagt 1857, omdannet t. aktieselskab 1897); fremstilling af rensnings-

anlæg og maskiner t. levnedsmiddel- og den kemiske industri; medl. af Foreningen af Fabrikanter i Jernindustrien i Provinserne, af best. f. SF Luftteknik A/S 1961–66, f. Horsens Handelsstandsforening s. 1970.

Adr.: Skovvænget 5, Stensballe, 8700 Horsens.

Firma: Møller & Jochumsen A/S, Torsted, 8700 Horsens.

Klausen, Johannes, VVS-installatør; medl. af Dansk VVS-Installatør Forening, kreds Holbæk.

Firma: Johs. Klausen, VVS-installatør, Ringstedvej, 4300 Holbæk.

Klausen, Karl, fabrikant; f. 11/6 1941 i Hørdum, Viborg amt, søn af maskinhandler Jens Chr. Klausen; g. m. Rose K., f. Jensen; udd. s. maskinarbejder h. fabrikant Johs. Klausen, Hurup 1956–60, rejsemontør f. fa. Cimbria, Thisted, overtaget nuværende virksomhed 1966 (grundlagt 1927); fremstilling af svanehalse t. elbranchen, eksport t. Skandinavien, till. fremstilling af lamper i messing, kobber m. m. t. ophæng af loftsbelysning (eget patent) og gaveartikler i messing.

Adr.: Vestergade 7, Hørdum, 7752 Snedsted.

Firma: Hørdum Metalvarefabrik, Hørdum, 7752 Snedsted.

Klee, Mogens, direktør; f. 6/8 1919 i Kbhvn., søn af fabrikant Henning Klee; officersudd., adm. direktør i nuværende virksomhed s. 1956 (grundlagt 1909, omdannet t. aktieselskab 1948); fremstilling af konstruktioner og specialmaskiner efter opgave, hydrauliske prøvemaskiner t. bygningsindustrien og boremaskiner, også eksport; medl. af Foreningen af Fabrikanter i Jernindustrien i Københavns.

Adr.: Godthåbsvej 34 B, 2000 Kbhvn. F.

Firma: Henning Klee's Maskinfabrik A/S, Godthåbsvej 34 B, 2000 Kbhvn. F.

Klein, Bent, VVS-installatør; f. 19/11 1932 i Hellerup, Kbhvn.s amt, søn af tømrer Carl Klein; g. 18/8 1962 m. Winnie K.; udd. h. blikkenslagermester Alfr. Hansen, Hellerup 1950–55, svend sst. 1955–57, arbejdsophold i Canada 1957–58, arbejdet s. svend og formd., Kbhvn. 1958–61, etabl. nuværende virksomhed i Søborg 1961 sm. m. VVS-installatør Jan Jelstrup, egen virksomhed i Hellerup 1962, på nuværende adr. s. 1970; VVS-arbejde og forhandling af VVS-artikler, medvirket bl. a. v. rækkehus- og typehusbyggeri.

Adr.: Løvspringsvej 2 B, 2920 Charlottenlund.

Firma: Bent Klein, VVS-installatør, Hyldegårdsvej 27, 2920 Charlottenlund.

Klein, Kjeld-Finn, smedemester; f. 25/6 1928 i Kbhvn., søn af salgschauffør James Klein; g. 22/10 1960 m. Inger K., f. Blichfeldt; udd. s. kleinsmed h. smedemester Harald Poulsen, Frbg. 1942–47, svend sst. og på Orlogsværftet, Kbhvn., maskinisteksm. I 1949, maskinmester i rederiet A. P. Møller 1949–55, etabl. nuværende virksomhed i Brønshøj 1958, på nuværende adr. s. 1960; kleinsmede- og VVS-arbejde, till. depot f. og forhandling af flaskegas; medl. af Søndre Birks Smedemesterforening.

Adr.: Gl. Køge Landevej 477, 2650 Hvidovre.

Firma: Københavns Flaskegasservice, Gl. Køge Landevej 477, 2650 Hvidovre.

Klein, Niels Henning Faurholt, VVS-installatør; f. 23/5 1923 i Silkeborg, søn af gas- og vandmester Georg Peter Kjær Klein; g. 27/5 1949 m. Grethe K., f. Mogensen; udd. h. faderen 1938–42, statsaut. mesterprøve 1953, frekventeret Teknologisk Institut, Kbhvn., svend bl. a. h. faderen, medindehaver i faderens virksomhed 1958 (grundlagt 1890), overtaget virksomheden 1964 sm. m. broderen Poul Georg Klein; VVS-arbejde, medvirket bl. a. v. Mariehøj kirke, Silkeborg Spare- & Lånekasse, Jydske Bank, alle Silkeborg samt sygehus, politistation, toldkammer, papirfabrik og Østerport I-II-III, alle Silkeborg; medl. af Dansk VVS-Installatør Forening, kreds 13, Midtjyden, af best. f. lokalforeningen 1967–70, kasserer s. 1970, medl. af best. f. Saltvandsfiskeren 1957–61, f. Silkeborg Marineforening s. 1970, medl. af Sct. Georgsgildet, skatmester 1967–69; hobby: fiskeri.

Adr.: Grønnegade 8, 8600 Silkeborg.

Firma: Georg Klein & Sønner, VVS-installatørfirma, Grønnegade 7, 8600 Silkeborg.

Klein, Poul Georg, VVS-installatør; f. 13/9 1933 i Silkeborg, søn af gas- og vandmester Georg Peter Kjær Klein; g. 1/12 1956 m. Inger Marie K., f. Nyborg; udd. s. maskinarbejder på Silkeborg Maskinfabrik 1948–52, svend sst. 1952–55, h. faderen 1955–64, overtaget virksomheden 1964 sm. m. broderen Niels Henning Faurholt Klein (virksomheden grundlagt 1890), olieinstallatøreksm., Horsens 1963; VVS-arbejde, medvirket bl. a. v. Mariehøj kirke, Silkeborg Spare- & Lånekasse, Jydske Bank, alle Silkeborg, till. sygehus, politistation, toldkammer, papirfabrik og Østerport I-II-III, alle Silkeborg; medl. af Dansk VVS-Installatør Forening, kreds 13, Midtjyden, af best. f. Saltvandsfiskeren, Silkeborg 1957–61, medl. af Odd Fellow logen.

Adr.: Sanatorievej 11, 8600 Silkeborg.

Firma: Georg Klein & Sønner, VVS-installatørfirma, Grønnegade 7, 8600 Silkeborg.

Klemme, Ole, skibs- og bådebygmester; f. 6/2 1942 i Thisted; g. 1969 m. Tove Marie K.; udd. i nuværende virksomhed 1958–62, svend bl. a. i Canada, overtaget nuværende virksomhed 1969, udvidet 1972; fremstilling og reparation af kuttere og fragtskibe; medl. af Skibs- og Bådebyggeriernes Arbejdsgiverforening; hobby: sejlsport.

Adr.: Solbakkevej, 7700 Thisted.

Firma: Thisted Skibsværft, Strandvejen 8, 7700 Thisted.

Klemmensen, Søren Møller, smedemester; f. 7/10 1941 i Sivested, Århus amt; g. 5/6 1965 m. Marie K., f. Skovsen; udd. s. mekaniker i fa. M. Nielsen & Sønner, Kolind 1958–63, svendebrev 1963, hjemsendt s. sergent 1965, svend på lærestedet 1965–67, overtaget nuværende virksomhed 1967 (grundlagt s. herregårdssmedie, alm. smedeforretning s. 1890); smede- og maskinarbejde efter opgave, forhandling og reparation af landbrugsmaskiner, reparation af automobiler og traktorer; medl. af Randers Omegns Smedemesterforening.

Adr.: Tøstrup, 8581 Nimtofte.

Firma: Tøstrup Auto- og Maskinværksted, Tøstrup, 8581 Nimtofte.

Klindt, Karl, VVS-installatør; medl. af Dansk VVS-Installatør Forening, kreds 15, Østjyden.

Firma: Karl Klindt, VVS-installatør, Thyrasvej 14, 6000 Kolding.

Klinge, Wolf Heimo Evald, direktør; f. 18/8 1913 i Dresden, søn af direktør Peter Andr. Klinge; g. 1° 8/10 1942 m. Dorris Lilly K., f. Bush, g. 2° 2/5 1971 m. Rose Mai K., f. Nymann; student 1932, handelsudd. i maskinbranchen i Tyskland og Czekoslovakiet 1932–38, egen importvirksomhed i England 1939, ansat i engelsk mejeri- og maskinfa. 1939–45, adm. direktør i engelsk entreprenørvirksomhed 1945–53, direktør i nuværende virksomhed s. 1953, udvidet på nuværende adr. 1968 (grundlagt 1920, omdannet t. aktieselskab 1928); fremstilling af elektriske artikler t. den grafiske branche og smelteovne og -gryder t. sættemaskiner, eksport t. Europa og oversøiske lande; medl. af Foreningen af Smede- og Maskinvirksomheder i København.

Adr.: Krimsvej 3–5, 2300 Kbhvn. S.

Firma: A/S P. A. Klinge, Krimsvej 3–5, 2300 Kbhvn. S.

Klinkby, Christian Bryndt, fabrikant; f. 18/7 1942 i Klingby, Ringkøbing amt; g. 4/7 1971 m. Dorthe K., f. Bertelsen; udd. s. automaler 1963–65, udd. s. værktøjsmager i nuværende virksomhed 1966–69, tekn. forberedelseseksm. 1968, frekventeret Århus maskinteknikum 1969, medindehaver i lærevirksomheden s. 1969, virksomheden samtidig omdannet t. interessentskab (grundlagt 1965), udvidet på nuværende adr. 1969; fremstilling af snit-, stanse-, presse- og bukkeværktøj (el. kombination af disse), bygningsbeslag m. m., underleverandør t. fl. virksomheder, bl. a. B. & O., Struer.

Adr.: Niels Bjerres Vej 10, 7620 Lemvig.

Firma: Lemvig Værktøjsfabrik I/S, Storegade 1 C, 7620 Lemvig.

Klaaby, Børge, VVS-installatør; medl. af Dansk VVS-Installatør Forening., kreds 15, Østjyden.

Firma: Vester-Nebel Blikkenslager, Egtvedvej 8, 6055 Vester-Nebel.



C. B. Klinkby
fabrikant
Lemvig



A. Knispel
VVS-installatør
Roslev



B. E. Knudsen
smedemester
N. Esterbølle, Grindløse

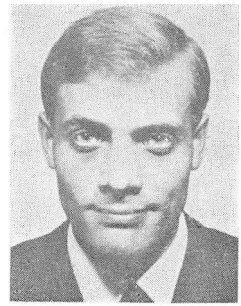

B. J. Knudsen
smedemester
Hundstrup,
Vester-Skerninge

Knispel, Arnold, VVS-installatør; f. 8/3 1936 i Schleswig-Holstein, søn af pensionist Gustav Knispel; g. 7/12 1969 m. Elin K., f. Nielsen; udd. h. blikkenslagermester Friedrich Drewitz, Rendsburg 1951–55, svend i Hamburg 1962–69, h. VVS-installatørerne Peter Skanse Hinge og Th. Amstrup, begge Skive, etabl. nuværende virksomhed 1970; VVS-arbejde, speciale: kobbersmedearbejde, bl. a. t. forhandling; medl. af Dansk VVS-Installatør Forening, kreds 10, Nord Vest.

Adr.: Nørregade 15, 7870 Roslev.

Firma: Arnold Knispel, VVS-installatør, Jernbanegade 17, 7870 Roslev.

Knoop, Erik, VVS-installatør; f. 16/10 1919 i Korsør, søn af maskinmester Axel Knoop; udd. s. maskinarbejder i DSB's Centralværksteder 1933–38, svend fl. steder, etabl. s. varmeinstallatør i Korsør 1955; VVS-arbejde; medl. af Dansk VVS-Installatør Forening, kreds 2, Frederiksborg.

Adr.: Poppelvej 3, 3480 Fredensborg.

Firma: Erik Knoop, VVS-installatør, Poppelvej 3, 3480 Fredensborg.

Knudsen, Anders, VVS-installatør; medl. af Foreningen af Blikkenslagermestre på landet i Jylland.

Firma: Anders Knudsen, VVS-installatør, 6053 Ågård.

Knudsen, Axel, smedemester; f. 2/1 1939 i Landet, Fyns amt, søn af vognmd. Peder Knudsen; g. 30/11 1963 m. Anny K., f. Jensen; udd. h. smedemester Robert Nielsen, Lundby 1954–58, svend fl. steder, etabl. nuværende virksomhed 1963; smede- og maskinarbejde efter opgave, fremstilling af bygningsbeslag t. typehusbyggeri, forhandling og reparation af landbrugsmaskiner samt VVS-arbejde, medvirket bl. a. v. Vestfynhallen, Nørre-Åby, Middelfart Bank og kommunalt arbejde.

Adr.: Kavslundevej 4, 5593 Kavslunde.

Firma: Axel Knudsen, smede- og maskinforretning, 5593 Kavslunde.

Knudsen, Bengt, varmeinstallatør; f. 25/12 1912 i Nyby, Ribe amt, søn af smedemester Antinus Knudsen; g. 24/6 1939 m. Erna Johanne K., f. Simonsen; udd. h. faderen 1927–31, svend bl. a. i Randers og Roskilde, overtaget faderens virksomhed 1945; VVS-arbejde, depot f. BP oliefyr; medl. af Centralforeningen for Smedemestre i Jylland.

Adr.: Tangevej 1, 6760 Ribe.

Firma: Bengt Knudsen, varmeinstallatør, Tangevej 1, 6760 Ribe.

Knudsen, Bent E., smedemester; f. 15/9 1937, søn af arbejdsmd. Søren Knudsen; g. 28/3 1959 m. Agnete K., f. Hansen; udd. s. maskinarbejder 1954–58, svend fl. steder, etabl. nuværende virksomhed 1965; smede- og maskinarbejde efter opgave, forhandling og reparation af landbrugsmaskiner og VVS-arbejde, medvirket bl. a. v. Sandager kirke, boligbyggeri i N. Esterbølle og vandværker i Gudbjerg og Sandager; medl. af Otterup kredsen u. Fyns Stifts Smedemesterforening, af best. f. Gudbjerg og Sandager vandværker

s. 1969, f. N. Esterbølle forsamlingshus s. 1966, f. N. Esterbølle brugsforening 1967–69, maskinsynsmd. s. 1970.

Adr.: N. Esterbølle, 5486 Grindløse.

Firma: Bent E. Knudsen, smede- og maskinværksted, N. Esterbølle, 5486 Grindløse.

Knudsen, Bent J., smedemester; f. 28/11 1944 i Ringe, Fyns amt, søn af arbejdsmd. Aksel Knudsen; udd. h. smedemester Laur-Pedersen, Øksendrup 1961–65, svend bl. a. sst., etabl. nuværende virksomhed 1971; smede- og maskinarbejde efter opgave, forhandling og reparation af landbrugsmaskiner samt VVS-arbejde; medl. af Fyns Stifts Smedemesterforening, kreds 9 og af best. f. Hundstrup Jagtforening s. 1970.

Adr.: Hundstrup, 5762 Vester-Skerninge.

Firma: Bent Knudsen, smede- og maskinforretning, Hundstrup, 5762 Vester-Skerninge.

Knudsen, Børge Ditlev, smedemester; f. 25/3 1933 i Gantrup, Århus amt, søn af boelsmd. Jens P. Knudsen; g. 22/2 1956 m. Inger K., f. Hansen; udd. h. smedemester N. J. Nielsen, Hestlund 1947–51, frekventeret kurser, VVS-eksm. 1962, svend h. læremesteren og h. smedemester M. Pedersen, Kirkeby, overtaget nuværende virksomhed 1958, opført nyt værksted 1962; vogn- og beslagsmedie, forhandling og reparation af landbrugsmaskiner og -redskaber, traktorer, knallerter og cykler, autoreparation og -opretning, VVS-arbejde, till. kosangasdepot og forhandling af Uno-X benzin og brændselsolie; medl. af Centralforeningen af Smedemestre i Jylland, af best. f. Bjerre-Hatting kredsen s. 1967, f. Rårup Borgerforening s. 1963, f. Rårup Jagtforening s. 1968; hobby: jagt og fiskeri.

Adr.: Rårup, 7130 Juelsminde.

Firma: Rårup Auto- og Maskinforretning, Rårup, 7130 Juelsminde.

Knudsen, Børge Lindegaard, direktør; f. 31/10 1924 i Brønderslev, søn af direktør Johs. Alb. Knudsen; g. 13/12 1952 m. Kirsten Helen K., f. Andersen; udd. s. maskinarbejder h. faderen 1941–44, svend sst., driftsleder 1962, tekn. direktør s. 1966 (virksomheden grundlagt 1940, omdannet t. aktieselskab 1958, på nuværende adr. s. 1961); automat- og revolverdrejning, fræsearbejde og fremstilling af halvfabrikata t. industrivirksomheder; medl. af Foreningen af Fabrikanter i Jernindustrien i Provinserne.

Adr.: Th. Hansens Vej 2, 4720 Præstø.

Firma: A/S J. A. Knudsens Maskinfabrik, Bårse, 4720 Præstø.

Knudsen, Carl Alfred, smedemester; f. 5/9 1917 i Hundstrup, Fyns amt, søn af repræsentant Anthon Knudsen; g. 20/4 1946 m. Kirstine K., f. Hansen; udd. h. smedemester Peter Hansen, Ø. Skerninge 1932–36, svend bl. a. i DSB, etabl. nuværende virksomhed i N. Højrup 1946, på nuværende adr. s. 1951; smede- og maskinarbejde efter opgave, forhandling og reparation af landbrugsmaskiner samt VVS-arbejde, medvirket bl. a. v. lærerboliger t. Skovlykkeskolen og Otterup skole; medl. af Otterup kredsen u. Fyns Stifts Smedemesterforening, kommunal maskinsynsmd. 1951–65.

Adr.: Ørritslev, 5450 Otterup.

Firma: Carl A. Knudsen, smedemester, Ørritslev, 5450 Otterup.

Knudsen, Einer Kristian, direktør, ingeniør; f. 26/5 1919 i Kbhvn., søn af el-motorfabrikant Laur. Knudsen; g. 28/10 1946 m. Else K., f. Larsen; udd. s. elektriker i nuværende virksomhed 1938, ingeniør fra Kbhvn.s elektroteknikum 1942, ingeniør i A/S F. L. Smith & Co., Kbhvn. s. å., i Ortofon A/S 1943, direktør sst. 1964, i nuværende virksomhed 1967, direktør s. 1971, virksomheden samtidig omdannet t. aktieselskab (grundlagt 1929); fremstilling af DC-motorer, omformere og specialfremstilling indenf. elmotorbranchen; medl. af Foreningen af Smede- og Maskinvirksomheder i København.

Adr.: Stovbyvej 17, 2610 Rødovre.

Firma: Kyrsting & Knudsen A/S, Ålekistevej 224–226, 2720 Vanløse.

Knudsen, Ejnar Børge, smedemester; f. 17/1 1920 i Tolstrup, Nordjyllands amt, søn af smedemester Johan Knudsen; g. 12/6 1947 m. Henny K., f. Pedersen; udd. h. faderen 1935–39, svend sst., bestyrer af virksomheden f. moderen sm. m. broderen Chr. Knud-

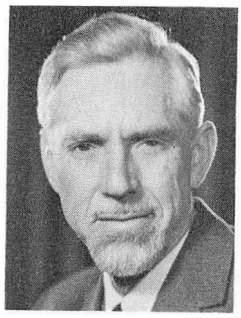

E. K. Knudsen
direktør, ingeniør
Vanløse

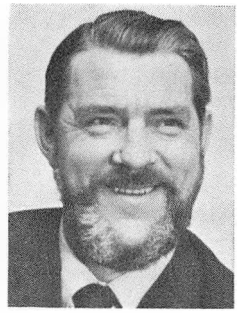

E. B. Knudsen
smedemester
Tolstrup, Løgstør

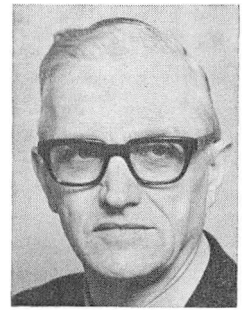

G. Knudsen
fabrikant
Brønshøj



G. L. Knudsen
tekn. direktør
ingeniør, M. af I.
Herlev

sen 1937–59 (moderen død 1953), forpagtet virksomheden 1957 (grundlagt 1900), overtaget samme 1963; smede- og maskinarbejde efter opgave, forhandling og reparation af landbrugsmaskiner og VVS-arbejde; medl. af Vest Himmerlands Smedemesterforening.

Adr.: Tolstrup, 9670 Løgstør.

Firma: E. B. Knudsen, smede- og maskinværksted, Tolstrup, 9670 Løgstør.

Knudsen, Ejnar Richardt, smedemester; medl. af Ringkøbing amts Smedemesterforening.

Firma: Ejnar Rich. Knudsen, smedemester, Halgårde, 7500 Holstebro.

Knudsen, Ejner, VVS-installatør; f. 4/10 1902 i Fredericia, søn af brygger Steffen Knudsen; g. 10/12 1933 m. Dagny K., f. Steffensen; udd. s. maskinarbejder h. smedemester J. Jensen, Fredericia 1916–21, motor- og maskinpasserprøve, Odense 1927, svend i A/S E. Rasmussen, Fredericia, overmontør sst. 1935, etabl. nuværende virksomhed 1946; smede- og maskinarbejde efter opgave, VVS-arbejde; medl. af Centralforeningen for Smedemestre i Jylland og Dansk VVS-Installatør Forening, kreds 15, Østjyden, medl. af Rotary International.

Adr.: Prinsessegade 83, 7000 Fredericia.

Firma: Ejner Knudsen, VVS-installatør, Fyensgade 22, 7000 Fredericia.

Knudsen, Eyvind, fabrikant; f. 14/5 1918 i Kbhvn., søn af fabrikant Hans Knudsen; g. 18/4 1946 m. Grethe K., f. Hjorhøy; udd. s. elektromekaniker h. faderen 1932–37, svend sst., medindehaver i faderens virksomhed 1940 sm. m. broderen Gunnar Knudsen, virksomheden samtidig omdannet t. interessentskab (grundlagt 1920), overtaget virksomheden sm. m. broderen 1939; fremstilling af elektromotorer, gearmotorer og efter egne tegninger: slibemaskiner t. håndværkere og t. hobby, arbejde efter opgave, underleverandør t. fl. virksomheder, også eksport; medl. af Foreningen af Smede- og Maskinvirksomheder i København, Håndværkerforeningen, Industriraadet og Landsforeningen Dansk Arbejde.

Adr.: Ved Vandløbet 15, 2610 Rødovre.

Firma: H. Knudsen & Sønner I/S, Frederikssundsvej 266, 2700 Brønshøj.

Knudsen, Frants, smedemester; medl. af Centralforeningen for Smedemestre i Østifterne.

Firma: Frants Knudsen, smedemester, Promenaden, 4900 Nakskov.

Knudsen, G. Dalhoff, ingeniør, M. af I.; f. 9/4 1931 i Horsens, søn af arrestforvalter Einer Knudsen; g. 13/8 1955 m. Klara K., f. Frandsen; realeksm. 1949, udd. s. automekaniker i fa. Fjerritslev Motor Co. A/S, Fjerritslev 1949–53, ingeniør fra Odense maskinteknikum 1959, ingeniør på Hollesens Radiatorfabrik, Kbhvn. 1959–61, i fa. Aage Christiansen, Fløng 1961–64, i A/S Dansk Shell, Kbhvn. 1964–65, i fa. N. P. Ryø A/S, Ålborg 1965–69, VVS-eksm. 1970, overtaget nuværende virksomhed s. å. (grundlagt 1909);

VVS-arbejde; medl. af Dansk VVS-Installatør Forening, kreds 15, Østjyden, medl. af best. f. Horsens Blikkenslagermesterforening 1971; hobby: sejlsport.

Adr.: Gl. Næssevej 11, 8700 Horsens.

Firma: K. V. Kochs eftf., Kattesund 12, 8700 Horsens.

Knudsen, Gunnar, fabrikant; f. 30/3 1914 i Kbhvn., søn af fabrikant Hans Knudsen; g. 2/6 1941 m. Ella K., f. Sørensen; udd. s. elektromekaniker h. faderen 1928–33, svend sst., medindehaver i faderens virksomhed 1940 sm. m. broderen Eyvind Knudsen, virksomheden samtidig omdannet t. interessentskab (grundlagt 1920), overtaget virksomheden sm. m. broderen 1939, fremstilling af elektromotorer, gearmotorer og efter egne tegninger: slibemaskiner t. håndværkere og t. hobby, arbejde efter opgave, underleverandør t. fl. virksomheder, også eksport; medl. af Foreningen af Smede- og Maskinvirksomheder i København, Håndværkerforeningen, Industriraadet og Landsforeningen Dansk Arbejde, skuemester v. medaljebedømmelse i Kjøbenhavns Smedelaug.

Adr.: Lindholmsvej 39, 2700 Brønshøj.

Firma: H. Knudsen & Sønner I/S, Frederikssundsvej 266, 2700 Brønshøj.

Knudsen, Gunnar Lindbæk, tekn. direktør, ingeniør, M. af I.; f. 23/6 1923 i Horsens; g. 27/2 1954 m. Ellen Agnethe Skotte K., f. Møller; realeksm. 1940, udd. s. maskinarbejder i fa. Wm. Petersen, Horsens 1940–44, svend fl. steder, ingeniør fra Kbhvn.s maskinteknikum 1951, ingeniør i fa. H. Moldow A/S, Kbhvn. s. å., arbejdsophold i Californien 1954–56, ingeniør i nuværende virksomhed s. 1956, tekn. direktør sst. s. 1968 (virksomheden grundlagt 1906, omdannet t. aktieselskab 1906); fremstilling af skibspumper.

Adr.: Tingmosen 23, 3500 Værløse.

Firma: Iron A/S, Generatorvej 10, 2730 Herlev.

Knudsen, Hans, smedemester; f. 8/11 1921 i Uve, Vejle amt, søn af smedemester Johan Laursen Knudsen; g. 20/11 1952 m. Magda K., f. Andersen; udd. s. vogn- og beslagsmed h. faderen 1935–39, svendeprøve: veludført, frekventeret kurser, studierejser t. Sverige og Vesttyskland, svend bl. a. i Hvejsel og Vejle samt h. faderen, overtaget faderens virksomhed 1957 (grundlagt 1915), opført nyt værksted 1961, udvidet m. servicestation s. å.; smede- og maskinarbejde efter opgave, fremstilling af beslag og låger, forhandling og reparation af landbrugsmaskiner, -redskaber og traktorer, VVS-arbejde og Esso-service; medvirket bl. a. v. Ringive kirke; medl. af Smedemesterforeningen Nord og Vest for Vejle, af best. f. lokalforeningen s. 1961, formd. f. Uve Borgerforening s. 1964, kommunal maskinsynsmd. s. 1961, fl. lokale tillidshverv.

Adr.: Uve, 7323 Give.

Firma: Uve Smede- og Maskinforretning, Uve, 7323 Give.

Knudsen, Hans, smedemester; f. 2/12 1939 i Agerbæk, Ribe amt; g. m. Rita K., f. Jensen; udd. h. smedemester Rich. Johansen, Agerbæk 1954–58, svend sst. og i fa. Eske Petersen, Esbjerg, overtaget læremesterens virksomhed 1970; smedearbejde, forhandling og reparation af landbrugsmaskiner samt VVS-arbejde, medvirket i byggeindustrien; medl. af Ribe amts Smedemesterforening.

Adr.: Storegade 16, 6753 Agerbæk.

Firma: Agerbæk Smede- og Maskinværksted, 6753 Agerbæk.

Knudsen, Hans Christian, smedemester; f. 9/3 1912 i Vilsted, Nordjyllands amt, søn af smedemester Johan Knudsen; g. 1/1 1953 m. Herdis K., f. Vinther-Poulsen; udd. s. vogn- og beslagsmed h. faderen 1929–33, svend sst., overtaget virksomheden 1953 (grundlagt af farfaderen); vogn- og beslagsmedie, forhandling og reparation af landbrugsmaskiner samt VVS-arbejde; medl. af Vest Himmerlands Smedemesterforening.

Adr.: Vilsted, 9670 Løgstør.

Firma: H. C. Knudsen, smedemester, Vilsted, 9670 Løgstør.

Knudsen, Helge, fabrikant, ingeniør; f. 30/9 1917 i Ejerrild, Århus amt, søn af værkmester Ingvard Knudsen; realeksm. 1934; udd. s. elinstallatør i Vestervig 1934–39, ingeniør fra Århus teknikum 1942, ingeniør i Kbhvn.

1942–48, i Grønland 1948–54, etabl. s. elinstallatør i Valby 1955, till. etabl. fa. Scanmax 1960 samt overtaget Absalon køleanlæg 1962; fremstilling af rustfri modulsektioner, projektering og levering af storkøkkener og kantiner samt maskiner og inventar t. samme; medl. af Foreningen af Smede- og Maskinvirksomheder i København.

Adr.: Rebæk Allé 46, 2650 Hvidovre.

Firma: Scanmax, Indertoften 7, 2720 Vanløse.

Knudsen, Henry, VVS-installatør; f. 11/5 1943 i Silkeborg, søn af gårdejer Henry Knudsen; g. 1963 m. Karen-Marie K., f. Jensen; frekventeret Frijsenborg efterskole 1958–59, udd. s. kleinsmed h. smedemestrene Hans Hansen og Kaj Hansen, Funder 1959–62, VVS-eksm., Horsens 1966, svend h. smedemestrene Kristen Jacobsen, Holmstol og Harry Hesel, Moselund, etabl. nuværende virksomhed 1965, opført nyt værksted 1970; VVS-arbejde, medvirket bl. a. v. Hammel og Skanderborg andelsboligforeninger og administrationsbygning t. Midtjysk Elforsyning, Silkeborg; medl. af Jyllands samvirkende Smedemesterforeninger, formd. f. Silkeborg Motorsport 1967–69.

Adr.: Funder Nørhede, 8600 Silkeborg.

Firma: Funder Varme- & Sanitetsforretning, Funder Nørhede, 8600 Silkeborg.

Knudsen, Ingvard, VVS-installatør.

Firma: H. Knudsen & Søn, VVS-installationsfirma, Thune Nielsens Vej 43, 5270 Næsby Fyn.

Knudsen, Iwan, overingeniør; medl. af Foreningen af Fabrikanter i Jernindustrien i København.

Firma: A/S Bruun & Sørensen, ingeniørfirma, Formervangen 34, 2600 Glostrup.

Knudsen, John Horne, VVS-installatør; medl. af Dansk VVS-Installatør Forening, kreds 3 A, Kbhvn.s amt.

Firma: Ernst Nielsen & Co. A/S, Køgevej 80, 2630 Tåstrup.

Knudsen, Jørgen, smedemester; f. 21/4 1910 i Tulstrup, Nordjyllands amt, søn af smedemester Johan Knudsen; g. 19/11 1933 m. Anna Margrethe K., f. Salling; udd. h. faderen og h. smedemester N. Christensen, Vindblæs 1924–28, egen smedeforretning i Aggersund 1934–42, etabl. nuværende virksomhed 1956; VVS-arbejde; medl. af Vest Himmerlands Smedemesterforening.

Adr.: Bredgade 65, 9670 Løgstør.

Firma: Jørgen Knudsen, smedemester, Bredgade 65, 9670 Løgstør.

Knudsen, Jørgen, smedemester; f. 13/4 1930 i Nørre-Lyndelse, Fyns amt, søn af træskomd. Peder Knudsen; g. 12/9 1942 m. Erna K., f. Jørgensen; udd. s. maskinarbejder på S. Højrup Maskinfabrik 1934–38, svend sst. og på Lindøværftet, etabl. nuværende virksomhed 1947; smedearbejde, speciale: fremstilling af rørforme t. cementindustrien, underleverandør t. fa. Rimas samt reparationsarbejde; medl. af Fyns Stifts Smedemesterforening, medl. af best. f. Nørre-Lyndelse bolignævn 1962–64 og f. Årslev Hjælpekasse 1958–60.

Adr.: Freltofte, 5792 Årslev.

Firma: Freltofte Maskinfabrik, Freltofte, 5792 Årslev.

Knudsen, Karl Verner, smedemester; f. 18/2 1921 i Vinderup, Ringkøbing amt, søn af gårdejer Mikkel Knudsen; g. 31/5 1952 m. Helga K., f. Clemmensen-Nielsen, udd. h. smedemester Aage Rasmussen, Vinderup 1936–40, svend h. smedemester A. Nielsen, Sevel 1940–43, overtaget nuværende virksomhed 1943; kleinsmede- og bygningssmedearbejde, reparation af plæneklippere; medl. af Ringkøbing amts Smedemesterforening.

Adr.: Søndergade 11, 7830 Vinderup.

Firma: Verner Knudsen, smedemester, Søndergade 11, 7830 Vinderup.

Knudsen, Knud Torkil, direktør, civilingeniør; formd. f. Odense Varme-, Gas- og Vandmesterforening.

Adr.: Kjers Plads 5, 5793 Højby Fyn.

Firma: Fyns VVS-Forretning, Egegårdsvej 5, 5260 Hjallese.

Knudsen, Lavrids, adm. direktør, ingeniør; f. 6/8 1919 i Føvling, Ribe amt, søn af automobilforhandler Knud Lauridsen Knudsen;

g. 1° 6/7 1944 m. Grethe K., f. Knudsen, g. 2° 4/2 1961 m. Lis Bitten K., f. Jacobsen; realeksm. 1936, udd. s. automekaniker på Vejen Automobillager 1936–39, ingeniør fra Odense maskinteknikum 1942, ingeniør i A/S Holeby Dieselmotorfabrik s. å., etabl. nuværende virksomhed 1950, udvidet fl. gange, omdannet t. aktieselskab 1970; fremstilling af bl. a. fittings, haner og armatur i rustfrit stål samt specialmaskiner t. fødevareindustrien; tildelt Landsforeningen Dansk Arbejdes Initiativdiplom 1969; medl. af Foreningen af Fabrikanter i Jernindustrien i Danmark.

Adr.: Strandvejen 14, 6000 Kolding.

Firma: Lavrids Knudsens Maskinfabrik A/S, Ndr. Havnevej 6, 6000 Kolding.

Knudsen, M., smedemester; medl. af Vejle-Fredericia-Kolding omegns Smedemesterforening.

Firma: M. Knudsen, smedemester, Harte, 6000 Kolding.

Knudsen, Morten Vagner, direktør; f. 21/1 1926 i Silkeborg, søn af forretningsfører Marinus Knudsen; g. 17/12 1949 m. assist. overlæge Ellen Julie Knudsen, f. Tauson; student 1945, forstkandidat 1951, ass. v. statskovreguleringen 1952, vidensk. ass. v. Landbohøjskolens skovbrugsafd. s. å., leder af Teknologisk Instituts træafd. 1959, till. leder af instituttets byggeafsnit 1964, planlægningschef 1967, direktør s. 1970, studierejser og -ophold i Europa, USA og Canada, deltaget i konferencer og symposier vedr. træteknik og forskningsledelse m. v.; har skrevet fl. trætekn. publikationer; vicepræsident f. World Association of Industrial and Technological Research Organizations (WAITRO), medl. af Trærådet, af best. f. Skovteknisk Institut, medl. af repræsentantskabet f. Landsforeningen Dansk Brugskunst og Design samt Selskabet for industriel Formgivning, af ATV's gruppe 6, af Rådet f. internationalt udviklingsarbejde, censor v. forstkandidateksm. 2. del (skovteknologi), lærer v. Skovskolen (træteknik), censor v. Danmarks tekn. Højskoles u-landskursus, formd. f. Møbelbranchens kontaktudvalg 1967–69, medl. af best. f. Danske Forstkandidaters Forening 1957–62.

Adr.: Hestegangen 14, 2800 Lyngby.

Institution: Teknologisk Institut, Hagemannsgade 2, 1607 Kbhvn. V.

Knudsen, Niels, smedemester; f. 17/4 1916 i Thorum, Viborg amt, søn af smedemester Jens Knudsen; g. 28/8 1954 m. Anna K., f. Andersen; udd. s. vogn- og beslagsmed h. faderen 1931–35, svend sst., bestyrer f. moderen 1940, overtaget virksomheden 1951 (grundlagt ca. 1900), opført ny smedie, værksted og lagerbygning 1951; vogn- og beslagsmedie, forhandling og reparation af landbrugsmaskiner, VVS-arbejde og depot f. flaskegas; medl. af Skive og omegns Smedemesterforening, brandass.

Adr.: Torum, 7870 Roslev.

Firma: Niels Knudsen, smedemester, Torum, 7870 Roslev.

Knudsen, Niels Erik, VVS-installatør; f. 2/8 1939 i Rattrup, Ringkøbing amt; g. 1960 m. Anna K.; udd. i blikkenslagerfa. Chr. Petersen & Sønner, Nykøbing M. 1953–58, svend h. blikkenslagermestrene Georg Schyum og Georg Bruslund, begge Nykøbing M., gas-, vand- og sanitetseksm., Horsens 1968, etabl. nuværende virksomhed s. å., udvidet m. nyt værksted 1969; skifer- og kobberarbejde, VVS-arbejde; medl. af Dansk VVS-Installatør Forening, kreds 10, Nord Vest.

Adr.: Nørrebro 65, 7900 Nykøbing M.

Firma: Niels Erik Knudsen, VVS-installatør, Granskovvej 13, 7900 Nykøbing M.

Knudsen, Ove, smedemester; f. 3/10 1933 i Borup, Nordjyllands amt, søn af husmd. Peder Knudsen; g. 20/12 1958 m. Inge K., f. Nørnberg; udd. h. smedemester Holger Kragbæk, Ravnkilde 1949–53, frekventeret Teknologisk Institut, Kbhvn. 1957, svend h. smedemester Jens Houmann, St. Ajstrup 1954–58, etabl. nuværende virksomhed i lejet lokale 1958, på nuværende adr. i egen nyopført værksteds- og lagerebygning s. 1959; vogn- og beslagsmedie, forhandling og reparation af landbrugsmaskiner og traktorer samt VVS-arbejde; medl. af Vest Himmerlands Smedemesterforening.

Adr.: Borup, 9240 Nibe.

Firma: Ove Knudsen, smede- og maskinforretning, Borup, 9240 Nibe.



J. Knudsen
smedemester
Løgstør

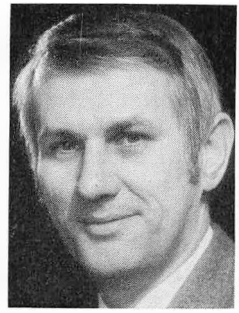

P. Knudsen
direktør, civilingeniør
Kbhvn. N.

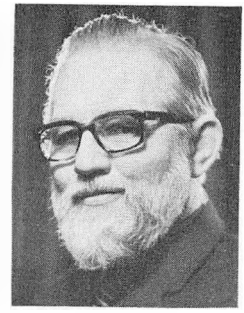

V. L. Knudsen
direktør
Vanløse

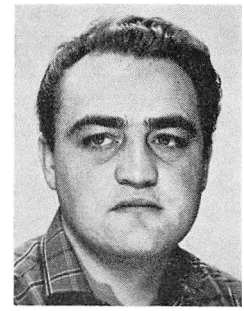

V. S. Knudsen
smedemester
Viby Sjælland

Knudsen, Per Torkil, adm. direktør, ingeniør, MBA, M. af I.; f. 20/2 1931 i Odense, søn af direktør Knud Torkil Knudsen; g. 14/1 1961 m. Inge Thorbjørn K., f. Hansen; realeksm. 1947, udd. s. smed og maskinarbejder i fa. DAE, Odense 1947–51, ingeniør fra Odense maskinteknikum 1954, hjemsendt s. løjtnant 1956, studieophold i England og USA (MBA), produktionsingeniør i A/S Nordiske Kabel- og Traadfabrikker, Kbhvn. 1959–61, driftsingeniør i faderens virksomhed 1961, tekn. direktør sst. 1968, adm. direktør s. 1970 (virksomheden grundlagt 1927, omdannet t. aktieselskab 1935); fremstilling af varmekedler og beholdere; medl. af Centralforeningen for Smedemestre i Østifterne.

Adr.: Tietgens Allé 110, 5000 Odense.

Firma: A/S K. T. Knudsen, Egegårdsvej 5, 5260 Hjallese.

Knudsen, Poul, direktør, civilingeniør; f. 19/11 1928 i Kbhvn., søn af arkitekt Sv. Aage Knudsen; g. 3/1 1954 m. Lissie Solveig K., f. Vollmers; student 1947, cand. polyt. 1953, hjemsendt s. løjtnant 1955, ingeniør i fa. Disa Electronic, Kbhvn., driftsingeniør i nuværende virksomhed 1960, direktør sst. s. 1971 (virksomheden grundlagt 1934, omdannet t. aktieselskab 1958), frekventeret Dansk Ingeniørforenings kurser; fremstilling og forhandling af præfabrikerede VVS-enheder, varmevekslere, varmtvandsbeholdere, kondensatkølere, evaporatører, selvvirkende og elektronisk automatik t. centralvarme-, fjernvarme-, ventilations- og industrianlæg; medl. af Foreningen af Smede- og Maskinværksteder i København.

Adr.: Fortvej 17 D, 2610 Rødovre.

Firma: Ingeniørfirmaet Reci A/S, Baldersgade 6, 2200 Kbhvn. N.

Knudsen, Poul, maskinfabrikant, ingeniør; f. 10/6 1935 i Lemvig, søn af maskinfabrikant, ingeniør Anders Emil Knudsen; g. 2/7 1966 m. Kirsten Hector K., f. Nielsen; realeksm. 1951, udd. s. maskinarbejder på Aalborg Værft A/S 1951–55, svendebrev 1955, produktionsingeniør fra Odense maskinteknikum 1960, driftsingeniør i faderens virksomhed s. å., overtaget virksomheden 1968 (grundlagt 1911); fremstilling af vandbremser, lamelkoblinger og remskiver, også eksport, till. jernkonstruktioner og reparationsarbejde; medl. af Aalborg Smedelaug, kasserer f. De Samvirkende Idrætsforeninger, Nørresundby og medl. af Lions Club.

Adr.: Lobeliavej 3, Vestbjerg, 9400 Nørresundby.

Firma: Maskinfabrikken Lindholm, Thistedvej 25–27, 9400 Nørresundby.

Knudsen, Svend Beicker, VVS-installatør; f. 27/8 1923 i Slangerup, Frederiksborg amt; udd. h. blikkenslagermester Aage Christoffersen, Farum 1938–43, gas-, vand- og sanitetseksm., svend bl. a. h. blikkenslagermester W. Andersen, Lyngby 1943–46, etabl. nuværende virksomhed 1946; skifer- og kobberarbejde, VVS-arbejde; medl. af Dansk VVS-Installatør Forening, kreds 2, Frederiksborg.

Adr.: Københavnsvej 1, 3550 Slangerup.

Firma: Svend B. Knudsen, VVS-installatør, Københavnsvej 1, 3550 Slangerup.

Knudsen, Svend Helmar, fabrikant; f. 20/10 1917 i Kbhvn., søn af fabrikant Hans Vald. Knudsen; g. 30/9 1967 m. Inger Marie K., f. Jensen; udd. s. værktøjsmager i fa. Laur. Knudsen, Kbhvn. 1933–38, etabl. nuværende virksomhed 1960; fremstilling af værktøj, plast- og metalvarer; medl. af Foreningen af Smede- og Maskinværksteder i København, formd. f. Dansk Arbejdsgiverforenings Birkerød-Farum afd. s. 1966, medl. af Frederiksborg amts arbejdsmarkedsnævn og skuemester v. svendeprøver.

Adr.: Ravnsnæsvej 134, 3460 Birkerød.

Firma: Sv. H. Knudsen, værktøjsfabrik, Ravnsnæsvej 134, 3460 Birkerød.

Knudsen, Torben Lindegaard, adm. direktør; f. 4/12 1922 i Brønderslev, søn af direktør Johs. Albert Knudsen; g. 3/12 1951 m. Anna Margrethe K., f. Andersen; udd. s. maskinarbejder på Adolf Olsens Maskinfabrik, Kbhvn. 1936–41, svend sst. og h. faderen, værkfører h. faderen 1945, prokurist sst. 1957, driftsleder 1958, adm. direktør s. 1962 (virksomheden grundlagt 1940, omdannet t. aktieselskab 1958, på nuværende adr. s. 1961); maskinarbejde efter opgave, revolver-, dreje- og fræsearbejde samt fremstilling af halvfabrikata t. industrivirksomheder; medl. af Foreningen af Fabrikanter i Jernindustrien i Provinserne, af Industrisammenslutningen, Næstved og 1966–70 medl. af Bårse sogneråd.

Adr.: Præstøvej 8, Bårse, 4720 Præstø.

Firma: A/S J. A. Knudsens Maskinfabrik, Bårse, 4720 Præstø.

Knudsen, Vagn, smedemester; f. 21/3 1932 i Grindsted; g. 28/2 1960 m. Betty K.; udd. h. »Den Jydske Smed«, Grindsted 1948–52, svend sst. 1952–62, smedeformd. på Legofabrikken, Billund, etabl. nuværende virksomhed 1962 sm. m. smedemester Chr. Højrup, udvidet på nuværende adr. 1965, opført nyt værksted 1970; smede- og VVS-arbejde, fremstilling af jernkonstruktioner og kompensatorer (Flexmasterkompensator), medvirket bl. a. v. Legofabrikken, Grindsted sygehus og K. P. Huse, Billund; medl. af Smedemesterforeningen Nord og Vest for Vejle.

Adr.: Kærvej 13, 7200 Grindsted.

Firma: Knudsen & Højrup, smedemestre, Stenvej 4, 7200 Grindsted.

Knudsen, Verner Leo, direktør; f. 17/8 1913 i Kbhvn., søn af el-motorfabrikant Laur. Knudsen; g. 19/5 1939 m. Anny K., f. Hansen; udd. s. elmekaniker h. farbroderen, fabrikant H. Knudsen 1927–32, svend h. faderen, værkfører sst. 1939, driftsleder 1954, direktør s. 1971, virksomheden samtidig omdannet t. aktieselskab (grundlagt 1929); fremstilling af DC-motorer, omformere og specialfremstilling indenf. elmotorbranchen; medl. af Foreningen af Smede- og Maskinvirksomheder i København.

Adr.: Fuglagervej 14, 2720 Vanløse.

Firma: Kyrsting & Knudsen A/S, Ålekistevej 224–226, 2720 Vanløse.

Knudsen, Viggo Skou, smedemester; f. 31/5 1939 i Roskilde, søn af gårdejer Knud Knudsen; g. 13/12 1969 m. Lilian K., f. Pedersen; udd. s. vogn- og beslagsmed h. smedemester Oluf Nielsen, Ølby 1955–59, svend h. smedemester Vagn Poulsen, Viby Sjælland 1961–65, gas-, vand- og sanitetseksm. 1971, etabl. nuværende virksomhed 1965; reparation af landbrugsmaskiner og VVS-arbejde; medl. af Gl. Roskilde amts Smedemesterforening.

Adr.: Søndergade 67, 4130 Viby Sjælland.

Firma: Viggo Knudsen, smedemester, Søndergade 67, 4130 Viby Sjælland.

Knudsen, Villy, smedemester; f. 3/8 1941 i Tikøb, Frederiksborg amt, søn af elsvejser Knud Knudsen; g. 5/8 1962 m. Hanne K., f. Christoffersen; udd. s. maskinarbejder og smed på Helsingør Skibsværft 1958–62, svend bl. a. sst., etabl. nuværende virksomhed i Hellebæk 1964, på nuværende adr. s. 1970; smede-, maskin- og kunstsmedearbejde, speciale: smedejernstrapper og vindeltrapper; sekr. f. Helsingør Smedelaug.

Adr.: Gl. Strandvej 398, 3060 Espergærde.

Firma: Hellebæk-Trapper, Gl. Strandvej 398, 3060 Espergærde.

Knudsen, Walter, overingeniør; f. 17/12 1919 i Sønderborg, søn af sparekassedirektør Jens Knudsen; g. 19/7 1947 m. Anne Marie K., f. Kruse; realeksm. 1937, udd. s. maskin-

arbejder i fa. Stein & Mayland, Sønderborg 1937–41, svend i Egernsund 1941–42, ingeniør fra Odense maskinteknikum 1946, ingeniør i nuværende virksomheds hovedafd., Kbhvn. 1947, afdelingsleder i sammes Jyllandsafd., Århus 1956, overingeniør sst. 1962; medl. af Odd Fellow logen; hobby: sejlsport.

Adr.: Skæring Strandvej 4, 8250 Egå.

Firma: A/S Bardram Luft-Teknik, Engtoften 3, 8260 Viby J.

Knuth-Winterfeldt, Eggert greve, professor, dr. techn., K.; f. 3/5 1912 i San José, Californien, søn af Viggo greve Knuth-Winterfeldt; g. 16/7 1940 m. Annette K-W., f. Leschley; student 1930, mag scient. 1935 (kemi), vidensk. ass. v. Danmarks tekn. Højskole s. å., laboratorieforstander v. Dansk Industri Syndikat 1940, professor i metallære v. Danmarks tekn. Højskole og bestyrer af laboratoriet f. metalforskning 1952, højskolens og Danmarks Ingeniørakademis rektor s. 1959, dr. techn. 1953; har skrevet: Korttidsmetoder til metallografisk elektropolering, disputats 1953, vidensk. artikler i inden- og udenlandske fagtidsskrifter; opfundet elektropoleringsapparater m. m.; formd. f. fagrådet f. den kemiske ingeniørvidenskab 1958–59, § 5-medl. af Dansk Ingeniørforening s. 1950, vicepræsident i Selskabet for Metalforskning 1949–53, præsident 1953–59, formd. f. Selskabet for analytisk kemi 1951–52, f. De danske elværkers galvaniseringsudvalg s. 1953, f. ATV's internordiske korrosionsmødeudvalg s. 1953, korresp. medl. af Inter Society Corrosion Committee og National Association of Corrosion Engineers, USA s. 1954, medl. af Akademiet for de tekniske Videnskaber s. 1958, af Danmarks teknisk-videnskabelige forskningsråd og forsvarets forskningsråd s. 1960, medl. af Industriraadet s. 1961, af universitetetsadministrationsudvalget s. 1962, medl. af planlægningsrådet f. universiteter og højere læreanstalter s. 1965 og af forsvarskommissionen s. 1969.

Adr.: Bloksbjerget 7, 2930 Klampenborg.

Institution: Danmarks tekn. Højskole, Danmarks Ingeniørakademi, Lundtoftevej 100, 2800 Lyngby.

Kobberup, Erik, VVS-installatør; f. 11/10 1942 i Holstebro, søn af lagerarbejder Jens Kobberup; g. 29/2 1964 m. Lis K., f. Wæring; udd. i blikkenslagerfa. V. F. Vistesen & Søn, Holstebro 1958–62, svend bl. a. h. blikkenslagermester Henry Winther, Århus, gas-, vand- og sanitetseksm. 1967, etabl. s. VVS-installatør 1968, medindehaver i nuværende virksomhed s. 1969 (omdannet t. aktieselskab s. å.); VVS-arbejde; medl. af Dansk VVS-Installatør Forening, kreds 12, Århus.

Adr.: Nortoftevej 18, 8240 Risskov.

Firma: Harry Hansens eftf. A/S, VVS-installationsfirma, Godthåbsgade 11–15, 8000 Århus C.

Koch, Harry, VVS-installatør; medl. af Dansk VVS-Installatør Forening, kreds 15, Østjyden.

Firma: Henry Koch, VVS-installatør, Fjordvej 3, 8700 Horsens.

Koch, Harry, VVS-installatør; medl. af Foreningen af Blikkenslagermestre på landet i Jylland.

Firma: Harry Koch, VVS-installatør, Strandhuse, 600 Kolding.

Koch, Jens Preben, direktør, civilingeniør; f. 21/10 1917 på Frbg., søn af læge Peter Koch; g. 15/8 1942 m. Grethe K., f. Møller-Nielsen; adgangseksm. 1935, cand. polyt. 1940, ingeniør v. Køge kommune 1941, v. Dalum kommune 1943, v. Odense kommune 1945, etabl. nuværende virksomhed 1946 sm. m. civilingeniør Jes Skovgaard-Petersen (udtrådt 1950), till. optaget civilingeniør Niels Mose Mortensen s. medindehaver 1946 (udtrådt 1955), eneindehaver s. 1955; tildelt Byggecentrums Produktivitetspris 1963; medl. af Dansk VVS-Installatør Forening, kreds 7, Fyn.

Adr.: Ved Kæret 2, Snestrup, 5000 Odense.

Firma: Jens P. Koch & Co. A/S, Vermehrensvej 14, 5000 Odense.

Kock, Jens Jørgen, mekanikermester; f. 28/7 1932 i Randers, søn af smedemester Anton Kock; g. 8/11 1959 m. Else K., f. Søndergaard; udd. s. maskinarbejder på maskinfabrikken Strømmen, Randers 1949–53, svendebrev 1953, montør sst., svend på Hans Jensens Møllebyggeri, Vejle og h. faderen, overtaget faderens virksomhed 1960 (grund-

lagt 1925), udvidet m. autoreparation 1963, overgået til autoreparaton 1967, forhandling og reparation af automobiler, Uno-X service; medl. af Centralforeningen for Smedemestre i Jylland.

Adr.: Dronningensgade 6, 8900 Randers.

Firma: J. Kock, mekanikermester, Dronningensgade 6, 8900 Randers.

Kofoed, Arne Jørgen, smedemester; f. 23/3 1930 i Øster-Marie, Bornholms amt, søn af smedemester Hjalmar Kofoed; g. 24/3 1951 m. Helvig Johanne K., f. Larsen; udd. h. faderen 1945–49, svend sst., medindehaver s. 1966; grovsmede-, vogn- og beslagsmedearbejde, gelænderarbejde og VVS-arbejde, medvirket bl. a. v. Øster-Marie kirke.

Firma: Lindet Smedeforretning, Lindet, 3751 Øster-Marie.

Kofoed, Hjalmar, smedemester.

Firma: Lindet Smedeforretning, Lindet, 3751 Øster-Marie.

Kofoed, Robert, VVS-installatør; medl. af Dansk VVS-Installatør Forening, kreds 6, Bornholm.

Firma: Rob. Kofoed, VVS-installatør, Lindepladsen 2, 3770 Allinge.

Kofoed, Robert, direktør; f. 4/2 1906 i Frederikshavn; g. 11/9 1930 m. Lydia K., f. Jensen; udd. s. maskinarbejder på motorfabrikken Gamma A/S, Frederikshavn 1920–25, svend bl. a. på Helsingør Skibsværft & Maskinbyggeri A/S og på maskinfabrikken Pluto, Sæby, i Alpha Diesel A/S, Frederikshavn 1938–52, etabl. nuværende virksomhed 1952 sm. m. direktør Gunnar Rich. Christensen, virksomheden udvidet 1955, 1960 og 1965, omdannet t. aktieselskab 1959, direktør s. å.; fremstilling af brændstofventiler og tilbehør t. dieselmotorer, også eksport; medl. af Centralforeningen for Smedemestre i Jylland.

Adr.: Skagensvej 15, 990 Frederikshavn.

Firma: A/S Kofoed & Christensen, maskinfabrik, Skagensvej 11–15, 9900 Frederikshavn.

Kokholm, Alf Børge, smedemester; medl. af Ringkøbing amts Smedemesterforening.

Firma: A. B. Kokholm, smedemester, Abildå, 6972 Grønbjerg.

Kokholm, Svend, smedemester; f. 21/8 1920 i Resen, Ringkøbing amt, søn af smedemester Jens Chr. Kokholm; g. 31/7 1945 m. Ellen K., f. Stokvad-Poulsen; udd. h. smedemester Rich. Kjær, Skave 1938–42, frekventeret Hadsten Håndværkerskole 1943, overtaget nuværende virksomhed 1945 (grundlagt 1890); vogn- og beslagsmedie, forhandling og reparation af landbrugsmaskiner og VVS-arbejde; medl. af Østjyllands Smedemesterforening, bestyrer f. I/S Malling vandværk, brandass.

Adr.: Bredgade 43, 8340 Malling.

Firma: Malling Smede- og Maskinforretning, Bredgade 43, 8340 Malling.

Kokholm, Thage, smedemester; f. 6/4 1919 i Hjerm, Ringkøbing amt, søn af smedemester Anders Kristian Kokholm, g. 3/2 1946 m. Iris K., f. Dideriksen; udd. s. vogn- og beslagsmed h. faderen 1935–39, frekventeret Teknologisk Institut, Kbhvn. 1943, Esso's olieføringskursus 1958, svend fl. steder, medindehaver i faderens virksomhed 1952 (grundlagt 1916), eneindehaver s. 1958; smede- og maskinarbejde efter opgave, VVS-installation, aut. tilsynsførende m. oliefyr; medl. af Ringkøbing amts Smedemesterforening.

Adr.: 7560 Hjerm.

Firma: Thage Kokholm, smedemester, Vestergade, 7560 Hjerm.

Kolbeck, Chr., smedemester; f. 21/6 1918 i Tødsbøl, Sønderjyllands amt, søn af bygmester Jens P. Kolbeck; f. 14/12 1941 m. Jenny Kathrine K., f. Kolbeck; udd. s. vogn- og beslagsmed h. smedemester Johs. Nehrkorn, Åbenrå 1933–37, svend bl. a. sst., på Sønderjyllands Højspændingsværk, Åbenrå og på Nordwerke, Hamburg, medindehaver i læremesterens virksomhed 1947 (grundlagt 1845), eneindehaver s. 1968; smede- og maskinarbejde, fremstilling af bygningsbeslag og jernkonstruktioner efter opgave; medl. af best. f. Åbenrå amts Smedemesterforening s. 1968; hobby: skydning.

Adr.: Skibbrogade 13, 6200 Åbenrå.

Firma: Nehrkorn & Kolbeck, smedefirma, Skibbrogade 13, 6200 Åbenrå.

Kolbeck, Thomas, VVS-installatør, rådg. ingeniør, M. af I.; f. 8/6 1918 i Kliplev, Sønderjyllands amt, søn af smedemester Jørgen Peter Kolbeck; g. 28/7 1944 m. Edel Cregert K., f. Jensen; realeksm. 1935, udd. s. maskinarbejder på Dansk Påhængsvognfabrik, Åbenrå 1935–39, ingeniør fra Odense maskinteknikum 1942, ingeniør fl. steder, etabl. nuværende virksomhed 1951; smedearbejde efter opgave, speciale: VVS-arbejde; medl. af Centralforeningen for Smedemestre i Jylland, Dansk VVS-Installatør Forening, kreds 11, Kronjyden og medl. af Viborg byråd 1950–54.

Adr.: Skt. Mathias Gade 50, 8800 Viborg.

Firma: Thomas Kolbeck, VVS-installatør, ingeniør, Mogensgade 33, 8800 Viborg.

Kolby, Jørgen, smedemester; f. 12/3 1939 i Tårup, Viborg amt, søn af grønthandler Jens Kolby; g. 14/8 1963 m. Lene K., f. Nielsen; udd. s. vogn- og beslagsmed h. smedemester Aage N. Strøm, S. Rind 1953–57, svend bl. a. h. smedemester Aksel Jakobsen, Viborg og pa Maskinfabrikken Vema, Dalby, gas-, vand- og sanitetseksm. 1968, etabl. nuværende virksomhed s. å.; smedearbejde efter opgave samt VVS-arbejde; medl. af Nordsjællands Smedemesterforening.

Adr.: Kastanievej 9, 3630 Jægerspris.

Firma: Jørgen Kolby, smedemester, Kastanievej 10, 3630 Jægerspris.

Kolind, Hans Anker Pedersen, smedemester, VVS-installatør; f. 9/9 1906 i Kolind, Århus amt, søn af gårdejer Peter Pedersen Kolind; g. 7/11 1930 m. Martha K., f. Madsen; indt. 1932 beskæftiget v. landbrug, frekventeret Haslev Højskole 1923–24, beskæftiget s. mekaniker, tømrer, karetmager og gas- og vandmester h. VVS-installatør Chr. Thomsen, Jelling 1936–48, overtaget virksomheden 1948 (virksomheden grundlagt 1913), opført nyt værksted m. butik 1958, sønnen Per Henning Kolind medindehaver 1956–71, optaget smedemester Hans Højrup s. medindehaver 1964, virksomheden samtidig omdannet t. interessentskab; VVS-arbejde, medvirket bl. a. v. kollegium, kirke, friluftsbad og boligbyggeri i Jelling; medl. af Foreningen af Blikkenslagermestre på landet i Jylland, kasserer f. Haveselskabet Vestervang, Jelling 1946–56; hobby: numismatik.

Adr.: Mølvangsvej 14, 7300 Jelling.

Firma: Kolind & Højrup I/S, VVS-installationsfirma, Mølvangsvej 14, 7300 Jelling.

Kongsfelt, E., maskinfabrikant; medl. af Foreningen af Smede- og Maskinvirksomheder i København.

Adr.: Ved Åbredden 23, 2970 Hørsholm.

Firma: Argus Maskinfabrik I/S, Landlystvej 40, 2650 Hvidovre.

Kongsted, Olav, direktør, civilingeniør; f. 2/11 1920 i Kbhvn., søn af direktør Torkild Kongsted; g. 30/5 1956 m. Lis Inge K., f. Jørgensen; student 1939, adgangseksm. 1941, cand. polyt. 1947, ingeniør i nuværende virksomhed 1948–50, arbejdsophold i Frankrig 1950–51, i nuværende virksomhed 1951, overingeniør sst. 1956, underdirektør 1959, vicedirektør 1966, adm. direktør s. 1971 (virksomheden grundlagt 1916, omdannet t. aktieselskab 1919); nybygning og reparation af stålskibe op t. ca. 28.000 t dw.; medl. af Foreningen af Jernskibs- og Maskinbyggerier i Danmark, formd. f. best. f. tekn. skole, Nakskov s. 1967, medl. af Nakskov byråd 1962–66.

Adr.: Strandvej 19, 4900 Nakskov.

Firma: A/S Nakskov Skibsværft, 4900 Nakskov.

Korsgaard, Anders Peter, VV-installatør; f. 23/10 1945 i Holstebro, søn af tømrermester Kaj Georg Korsgaard; g. 30/3 1968 m. Birthe K., f. Jensen; udd. s. blikkenslager og rørlægger i fa. Hardy Miller, Vinderup 1961–65, svend bl. a. i fa. A. Juhl Nielsen, Stilling, etabl. nuværende virksomhed 1968, VVS-eksm., Århus 1971; smede- og maskinarbejde, speciale: VVS-arbejde; medl. af Dansk VVS-Installatør Forening, kreds 16, Syd, af Agerskov brandværn og af Agerskov Håndværker- og Borgerforening; hobby: hunde.

Adr.: Hovedgaden 34, 6534 Agerskov.

Firma: Agerskov smede- og blikkenslagerværksted, 6534 Agerskov.

Korsgaard, Aage, adm. direktør, civilingeniør; f. 7/8 1915 i Alslev, Ribe amt, søn af



C. Kolbeck
smedemester
Åbenrå



O. Kongsted
direktør, civilingeniør
Nakskov

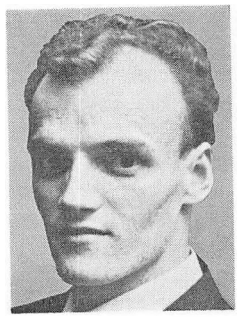

A. P. Korsgaard
VVS-installatør
Agerskov

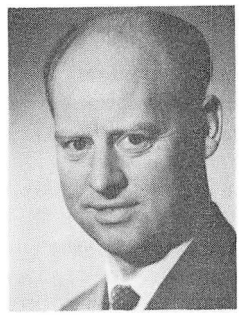

Aa. Korsgaard
adm. direktør, civilingeniør
Højbjerg

tømrermester Niels Korsgaard; g. 17/5 1944 m. Anni K., f. Aarfelt; udd. s. maskinarbejder i A/S Brdr. Gram, Vojens 1932–36, adgangseksm. 1936, cand. polyt. 1942, videnskab. ass. på Danmarks tekn. Højskole, maskinlaboratoriet s. å., ingeniør i fa. Nordisk Køleteknik A/S, Kbhvn. 1943–48 og 1949–50, studieophold i USA 1948–49, ingeniør v. Danfoss A/S, Nordborg 1950–53, tekn. direktør i nuværende virksomhed 1953, adm. direktør s. 1970, till. direktør f. Sabroe Kältetechnik, Flensborg s. 1957 og adm. direktør f. A/S Jernstøberiet Dania, Århus s. 1958; køleteknik; censor v. Danmarks tekn. Højskole s. 1951, medl. af best. f. Thomas Ths. Sabroe & Co. s. 1953, f. Sabroe Nederland N.V. s. 1954, Sabroe Kältetechnik, Flensborg s. 1957, medl. af repræsentantskabet f. Det Danske Luftfartselskab s. 1958, A/S Aarhuus Privatbank s. 1961, formd. f. Foreningen af danske Kølemaskinfabrikanter 1963–68, f. Maskinmesterskolen, Århus s. 1968, medl. af best. f. Danmarks mejeritekniske Selskab s. 1954, Foreningen af Fabrikanter i Jernindustrien i Provinserne s. 1959, Midtjydsk Jernindustriforening s. 1959, formd. s. 1968, medl. af best. f. Dansk Ingeniørforenings maskingruppe 1954–60, medl. af tilsynsrådet f. de teknologiske institutter s. 1968, præsident f. Commission D3 u. den internationale køleforening (IIR) s. 1971.

Adr.: Egernvej 3, 8270 Højbjerg.

Firma: A/S Thomas Ths. Sabroe & Co., Christian X's Vej 201, 8270 Højbjerg.

Korshøj, Kristian, VVS-installatør; f. 14/12 1934 i Herning; g. m. Grethe K.; udd. s. smed i Skibbild, svend h. smedemester E. Rasmussen, Svendborg og i Grønland, etabl. nuværende virksomhed 1962, VVS-eksm., Århus 1964, udvidet fl. gange, på nuværende adr. s. 1971; VVS-arbejde, medvirket bl. a. v. boligbyggeri og gymnasium i Herning; medl. af Dansk VVS-Installatør Forening, kreds 13, Midtjyden.

Firma: Kristian Korshøj, VVS-installatør, Lind, 7400 Herning.

Kosack, P. Herm., modelsnedkermester; medl. af Foreningen af Modelsnedkermestre indenfor Jern- og Metalindustrien.

Firma: Rødovre Modelfabrik, Højnæsvej 83, 2610 Rødvore.

Kraft, Osvald, smedemester; f. 23/11 1909, søn af smedemester Andr. Kraft; g. 9/11 1940 m. Anna K., f. Olsen; udd. i blikkenslagerfa. I. P. Mikkelsen, Løgumkloster 1925–30, frekventeret kurser, montør på De Forenede Jernstøberier, Frederiksværk 1931–45, i fa. Oluf Petersen, Frederiksværk 1945–48, maskinsmed på Frederiksværk Stålværk 1948–52, etabl. nuværende virksomhed 1952; bygnings- og gelænderarbejde, VVS-arbejde, speciale: centralvarme- og oliefyrsinstallation; medl. af Nordsjællands Smedemesterforening.

Adr.: Frydsvej 13, 3300 Frederiksværk.

Firma: Osvald Kraft, smedemester, Havnevej, 3300 Frederiksværk.

Krag, Ove, VVS-installatør; f. 1/11 1936; udd. h. smedemester P. Rasmussen, Randers

1954–58, svendebrev 1958, svend 1958–64, gas-, vand- og sanitetseksm. 1966, etabl. nuværende virksomhed 1964; kleinsmede- og VVS-arbejde; medl. af Centralforeningen for Smedemestre i Jylland.

Adr.: Vestergade 32, 9550 Mariager.

Firma: Ove Krag, VVS-installatør, Vestergade 32, 9550 Mariager.

Krag, Sigvald Mejlvang, direktør, civilingeniør, konsul, R., I. F. 3.; f. 6/3 1915 i Mejlby, Århus amt, søn af lærer Peter Krag; g. 4/4 1942 m. Gudrun K., f. Haulrik; student 1934, cand. polyt. 1940, ingeniør v. Orlogsværftet 1941–43, f. A/S Frederikshavns Værft og Flydedok 1944–49, i J. Lauritzens Rederi 1949–51, i sammes New York kontor 1950–51, i nuværende virksomhed 1951, underdirektør sst. 1952, adm. direktør s. 1954, till. direktør f. Dan-Værft A/S, Kbhvn. 1968–71, islandsk konsul s. 1968; medl. af best. f. A/S Aalborg Værft 1957–68, s. 1971 næstformd. i best. f. Dan-Værft A/S, Helsingør Skibsværft A/S, Aalborg Værft A/S, Frederikshavn Værft og Tørdok A/S, medl. af best. f. B. & W. Motorfabrik, af Det danske Staalvalseværk A/S, af hovedbest. f. Dansk Arbejdsgiverforening 1963–66, af Industriraadet s. 1964, medl. af best. s. 1966, formd. f. Foreningen af Jernskibs- og Maskinbyggerier i Danmark s. 1967, medl. af Akademiet for de tekniske Videnskaber s. 1960, Member of The Royal Institute of Naval Architects and Marine Engineers, New York.

Adr.: Ingridsvej 19, 9000 Ålborg.

Firma: Aalborg Værft A/S, Boks 661, 9100 Ålborg.

Kragbæk, Holger, smedemester; f. 22/2 1927 i Ravnkilde, Nordjyllands amt, søn af smedemester Jens Kragbæk; g. 23/5 1953 m. Herdis K., f. Mejlby; udd. s. vogn- og beslagsmed h. faderen 1942–46, bestyrer f. moderen 1952–59, overtaget virksomheden 1959 (grundlagt af farfaderen 1904), opført ny værksteds- og lagerbygning 1959; vogn- og beslagsmedie, forhandling og reparation af landbrugsmaskiner og traktorer samt VVS-arbejde, Shell service; medl. af best. f. Vest Himmerlands Smedemesterforening, medl. af det kommunale initiativudvalg.

Adr.: Ravnkilde, 9510 Arden.

Firma: Holger Kragbæk, smedemester, Ravnkilde, 9510 Arden.

Kragelund, Karl Kristensen, smedemester; f. 11/7 1928 i Assing, Ringkøbing amt, søn af smedemester Aug. Kristensen Kragelund; udd. s. vogn- og beslagsmed h. faderen 1941–46, overtaget faderens virksomhed 1955 (grundlagt 1898); vogn- og beslagsmedie samt VVS-arbejde; medl. af best. f. Ringkøbing amts Smedemesterforening.

Adr.: Assing Mølleby, 6933 Kibæk.

Firma: K. Kragelund, smedemester, Assing Mølleby, 6933 Kibæk.

Kragh, Eskild Magaard Pedersen, smedemester; f. 3/11 1907 i Skibet, Vejle amt, søn af gårdejer Laur. Lauridsen Kragh; g. 15/3 1942 m. Anna K., f. Pedersen; udd. s. vogn- og beslagsmed i Tyndkær 1923–27, svend bl. a. h. smedemestrene Mads Ø. Nordlyk, Thyregod og Aabech, Brande, etabl. nuværende virksomhed 1944, på nuværende adr. s. 1950; smede- og maskinarbejde efter opgave, forhandling og reparation af landbrugsmaskiner, VVS-arbejde, depot f. Kosangas og Esso service; medl. af Ribe amts Smedemesterforening, af best. f. Vorbasse vandværk, brandfoged.

Adr.: 6623 Vorbasse.

Firma: E. Kragh, smedemester, 6623 Vorbasse.

Kragh, Frands Erik, smedemester, VVS-installatør; f. 21/3 1937 i Lyne, Ringkøbing amt, søn af smedemester Harald Kragh; g. 1962 m. Annelise K., f. Overgaard; udd. h. faderen 1951–55, svend bl. a. h. smedemester Hans Larsen, Tuesbøl, overtaget nuværende virksomhed 1961, udvidet m. nyt værksted 1965; smedearbejde, forhandling og reparation af landbrugsmaskiner samt VVS-arbejde; medl. af Ribe amts Smedemesterforening; hobby: hus og have.

Adr.: Kvong, 6800 Varde.

Firma: Kvong Smede- og Maskinværksted, Kvong, 6800 Varde.

Kragh, Hans, smedemester, VVS-installatør; f. 23/3 1936 i Lyne, Ringkøbing amt,

søn af smedemester Harald Kragh; g. m. Ebba K., f. Andersen; udd. h. faderen og h. smedemester Gudmund Henriksen, Hodde 1950–54, svend h. smedemester E. Andersen, Borris og h. faderen, overtaget faderens virksomhed 1964 sm. m. broderen Hermann Kragh (virksomheden grundlagt ca. 1914), ombygget og udvidet; smedearbejde, forhandling og reparation af landbrugsmaskiner, VVS-arbejde, medvirket bl. a. v. alderdomshjem og skole i Lyne; medl. af Ribe amts Smedemesterforening; hobby: fodbold.

Adr.: Lyne, 6880 Tarm.

Firma: Hans & Hermann Kragh, smede- og maskinforretning, Lyne, 6880 Tarm.

Kragh, Hermann, smedemester, VVS-installatør; f. 2/11 1931 i Lyne, Ringkøbing amt, søn af smedemester Harald Kragh; g. m. Thea K., f. Jacobsen; udd. h. faderen 1947–51, svend sst., overtaget virksomheden 1964 sm. m. broderen Hans Kragh (virksomheden grundlagt ca. 1914), ombygget og udvidet; smedearbejde, forhandling og reparation af landbrugsmaskiner, VVS-arbejde, medvirket bl. a. v. alderdomshjem og skole i Lyne; medl. af Ribe amts Smedemesterforening; hobby: camping.

Adr.: Lyne, 6880 Tarm.

Firma: Hans & Hermann Kragh, smede- og maskinforretning, Lyne, 6880 Tarm.

Krahn, Knud-Aage Reedtz, direktør; f. 29/8 1924 i Padborg, Sønderjyllands amt, søn af elinstallatør Viggo Krahn; g. 24/3 1951 m. Margrethe K., f. Olsen; realeksm. 1940, handelsudd. i fa. Chr. Lauritzen A/S, Horsens 1940–44, frekventeret Den danske Købmandsskole, London 1948, videreudd. indenf. jernbranchen i England 1949, disponent i fa. J. P. Jensen A/S, Kolding 1950–59, prokurist i nuværende virksomhed 1959, direktør sst. s. 1962 (virksomheden grundlagt 1911, omdannet t. aktieselskab 1960); forhandling af jern, stål, værktøj og maskiner; medl. af Foreningen af Købmænd i Jern- og Stålbranchen i Jylland.

Adr.: Hyrdedamsvej 63, 8220 Brabrand.

Firma: C. Hofman & Co. A/S, 8220 Brabrand.

Kramer, Harry Østrup, smedemester; f. 12/10 1931 i Fåborg, søn af landmd. Martin Kramer; udd. s. vogn- og beslagsmed h. smedemestrene Jens M. Pedersen, Glejbjerg og Aa. Hansen, Holsted 1946–50, svendebrev 1950, frekventeret Sønderborg beslagskole, svend bl. a. h. førstnævnte læremester og h. smedemester Laur. Jensen, Ålborg, overtaget nuværende virksomhed 1956 (grundlagt ca. 1780), restaureret smedien 1963; smede- og maskinarbejde efter opgave, forhandling og reparation af landbrugsmaskiner samt VVS-arbejde; medl. af Tønder amts Smedemesterforening, tilsynsførende h. Lovrup og Vinum vandværker.

Adr.: Lovrup, 6775 Døstrup Sønderj.

Firma: Lovrup Smede- og Maskinforretning, Lovrup, 6775 Døstrup Sønderj.

Kramme, Viggo, direktør, FM[2]., HTS; f. 14/8 1905 i Hjørring, søn af landmd. Adolf Fr. Kramme; g. 5/11 1933 m. Ingeborg K., f. Larsen; udd. s. maskinarbejder og mekaniker i fa. C. M. Thomsen, Hjørring 1920–24, flyvetekniker v. marinens flyvevæsen, direktør f. Skandinavisk Aero Industri, A/S Kastrup 1935–71; medl. af best. f. Skandinavisk Aero Industri A/S, Kramme & Zeuthen A/S, Hvidovre.

Adr.: Oberst Kochs Allé 40, 2770 Kastrup.

Krejberg, Harry, smedemester, VVS-installatør; f. 16/7 1923 i Lem, Viborg amt, søn af smedemester Vilh. Krejberg; g. m. Lis K.; udd. h. faderen 1939–43, svend sst., overtaget virksomheden 1966 (grundlagt af farfaderen 1920), udvidet fl. gange, gas-, vand- og sanitetseksm., Århus 1969; smede- og maskinarbejde efter opgave, forhandling og reparation af landbrugsmaskiner samt VVS-arbejde; medl. af Skive og omegns Smedemesterforening; hobby: lystfiskeri.

Adr.: Lem, 8762 Brodal.

Firma: Harry Krejberg, smedemester, VVS-installatør, Lem, 7862 Brodal.

Kremmling, Hans Thomsen Roest, smedemester; f. 11/6 1906 i Nustrup, Sønderjyllands amt, søn af smedemester Andr. Friedrich Rudolf Kremmling; g. 26/7 1936 m. Christine Sophia K., f. Bonde; udd. h. smede-



K. A. Krestensen
smedemester
Skjoldborg, Thisted

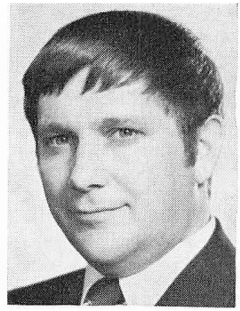

B. Kristensen
VVS-installatør
Ålbæk



B. G. Kristensen
VVS-installatør
Grenå

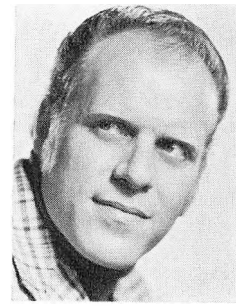

B. Kristensen
ingeniør, M. af I.
Kbhvn. N.

mester Niels Jensen, Vojens 1921–25, svendebrev 1925, svend h. læremesteren 1925–32, overtaget faderens virksomhed 1932 (grundlagt 1899, på nuværende adr. s. 1907); smede- og maskinarbejde efter opgave, forhandling og reparation af landbrugsmaskiner; medl. af Haderslev Vesteramts Smedemesterforening.

Adr.: Stenderup, 6520 Toftlund.

Firma: H. Kremmling, smedemester, Stenderup, 6520 Toftlund.

Krestensen, Kresten A., smedemester; f. 27/12 1943 i Hundborg, Viborg amt, søn af landmd. Peder F. Krestensen; g. 24/9 1971 m. Ulla K., f. Grønkjær Jensen; udd. h. smedemester Marius Andersen, Årup 1957–61, svend sst., etabl. nuværende virksomhed 1966, udvidet fl. gange; smede- og maskinarbejde efter opgave, forhandling og reparation af landbrugsmaskiner, underleverandør af støberiforme og modeller, gødningslæssere, sobindsler og lukkebeslag t. svinestalde, samt VVS-arbejde; medl. af best. f. Nordvestjyllands Smedemesterforening s. 1971.

Adr.: Skjoldborg, 7700 Thisted.

Firma: Skjoldborg Smede- og Maskinforretning, Skjoldborg, 7700 Thisted.

Kring, Ebbe, smedemester; f. 21/5 1918 i Nykøbing Fl., søn af viceinspektør Laur. Kring; g. 18/11 1945 m. Edith Marie Lehnschau K., f. Pedersen; udl. s. maskinarbejder i fa. T. C. Christoffersens eftf., Nykøbing Fl. 1939, maskinisteksm. I og II, Kbhvn. 1942, gas-, vand- og sanitetseksm. 1945, etabl. nuværende virksomhed 1946; kleinsmedearbejde, installation af centralvarme og benzinanlæg, medl. af Sydvest- og Midtsjællands Smedemesterforening.

Adr.: Søholmparken 55, 4200 Slagelse.

Firma: Ebbe Kring, smedemester, Kalundborgvej 47, 4200 Slagelse.

Kristensen, Allan Helge, VVS-installatør.

Firma: Alb. Andersens eftf., H. Kristensen & Søn I/S, Holsteinsgade 1, 2100 Kbhvn. Ø.

Kristensen, Armand Ørneborg, direktør; f. 20/9 1928 i Silkeborg; direktør i nuværende virksomhed s. 1970 (grundlagt s. aktieselskab 1970); forhandling af VVS-artikler.

Adr.: Bakkedraget 77, 8600 Silkeborg.

Firma: Midtjysk Rør- & Sanitetsforretning A/S, Møllegade 15, 8600 Silkeborg.

Kristensen, Arne Marinus, smedemester; f. 11/8 1923 i Starup, Ribe amt, søn af murermester Peder Andr. Kristensen; g. 22/1 1949 m. Gerda K., f. Hermansen; udd. h. smedemester H. P. Hansen, Terpling og i fa. Jensen & Olsen, Esbjerg 1938–43, maskinisteksm., svend og montør i fa. Audiola, Kolding, værktøjsmager bl. a. i fa. Standard Electric A/S, Kbhvn., etabl. nuværende virksomhed 1953 sm. m. smedemester Chr. Mathiesen; smede- og maskinarbejde efter opgave, forhandling og reparation af landbrugsmaskiner samt VVS-arbejde; medl. af Ribe amts Smedemesterforening, af best. f. Starup-Tofterup Borgerforening.

Adr.: Starup, 7200 Grindsted.

Firma: Starup Smede- og Maskinforretning, Starup, 7200 Grindsted.

Kristensen, August, smedemester; f. 5/8 1926 i Læborg, Ribe amt, søn af husmd. Peter Søren Kristensen; g. 19/8 1950 m. Herta K., f. Schwecke; udd. s. grov- og beslagsmed h. smedemester A. Winther, St. Andst 1943–47, svend bl. a. sst. og h. smedemestrene G. K. Thøgersen, Ø. Alling og Ole Mortensen, Vester-Nebel, overtaget nuværende virksomhed 1959, opført nyt værksted 1969; smede- og maskinarbejde efter opgave, forhandling og reparation af landbrugsmaskiner, -redskaber og traktorer, till. autoreparation og VVS-arbejde, medvirket bl. a. v. Ågård ungdomsskole og lærerboliger t. Ø. Tarup skole; medl. af Vejle-Fredericia-Kolding omegns Smedemesterforening, af best. f. lokalforeningen 1962–63, næstformd. s. 1963, medl. af best. f. D.S.U., Vester-Nebel 1956–59, f. Brakker brugsforening s. 1969.

Adr.: Brakker, 6054 Gravens.

Firma: Brakker Smedie, Brakker, 6054 Gravens.

Kristensen, Bent, VVS-installatør; f. 4/3 1938 i Ålbæk, Nordjyllands amt, søn af minkavler Chr. Møller Kristensen; g. 16/8 1958 m. Annie K., f. Dupont; udd. h. smedemester Vilh. Nielsen, Ålbæk 1953–57, svend sst., VVS-eksm. 1965, overtaget nuværende virksomhed 1964 (grundlagt 1900); smede- og VVS-arbejde, medvirket bl. a. v. Skagen retsbygning og fabriksbygning t. fa. Lund-Sild, Skagen; medl. af Frederikshavn og Omegns Smedemesterforening, Dansk VVS-Installatør Forening, kreds 8, Vendsyssel, af best. f. Aalbæk Borgerforening og af Skagens brandkommission.

Adr.: Klitvej 10, 9982 Ålbæk.

Firma: Ålbæk Varmesmedie, Skagensvej 50, 9982 Ålbæk.

Kristensen, Bjarne, blikkenslagermester, VVS-installatør; f. 19/12 1938 i Fredericia, søn af ekstraarbejder Henry Kristensen; g. 28/10 1961 m. børnehavelærerinde Lilly Ramsing K., f. Lund Ramsing; udd. h. blikkenslagermestrene A. Ottesen og E. Knudsen, Fredericia 1954–59, svendeprøve m. ros, frekventeret kurser, svend på lærestedet og i A/S E. Rasmussen, Fredericia, etabl. nuværende virksomhed 1964, opført nyt værksted 1967; kobber- og skiferarbejde samt speciale: ventilation og pladeisolering, medvirket bl. a. v. Alléskolen, Fredericia, Middelfart statshospital, Erritsø Centralskole, Erritsøhallen, Herning gymnasium, Erritsø kirke og boligbyggeri i Vejle og Fredericia; medl. af Dansk VVS-Installatør Forening, kreds 15, Østjyden, af best. f. Erritsø brugsforening s. 1968 og repræsentantskabet f. Erritsøhallen s. 1970; hobby: roning.

Adr.: Brovadvej 53, Erritsø, 7000 Fredericia.

Firma: Erritsø Blikkenslageren, Brovadvej 53, Erritsø, 7000 Fredericia.

Kristensen, Bøje Guldhammer, VVS-installatør; f. 20/9 1915 i Laurbjerg, Århus amt, søn af ledvogter Jens Guldhammer Kristensen; g. 1961 m. Grethe K., f. Andreasen; udd. h. blikkenslagermester G. Schou Christensen, Nørresundby 1930–34, svendebrev 1934, gas-, vand- og sanitetseksm. 1941, svend i Ålborg 1934–46, etabl. s. VVS-installatør i Gjerlev J. 1946–60, etabl. nuværende virksomhed 1960; VVS-arbejde, medvirket bl. a. v. administrationsbygning på Tirstrup flyveplads; medl. af Dansk VVS-Installatør Forening, kreds 11, Kronjyden.

Adr.: Bredstrup, 8500 Grenå.

Firma: B. G. Kristensen, VVS-installatør, Sandstrupvej 1, 8500 Grenå.

Kristensen, Børge, ingeniør, M. af I.; f. 15/5 1938 på Frbg.; g. 14/10 1961 m. Hanne K., f. Cedervall; udd. s. kleinsmed og rørlægger i nuværende virksomhed 1955–59, ingeniør fra Kbhvn.s maskinteknikum 1962, ingeniør på lærestedet 1964, overtaget virksomheden 1968 sm. m. VVS-installatørerne Kaj Hansen og Vagn Olesen, virksomheden samtidig omdannet t. aktieselskab (grundlagt 1958); VVS-arbejde, bl. a. på skoler, hospitaler og boligbyggeri; medl. af Dansk VVS-Installatør Forening, kreds 1, Kbhvn.

Adr.: Nældebjerg Allé 36, 2670 Greve Strand.

Firma: N. H. Petersen A/S, VVS-installationsfirma, Murergade 2, 2200 Kbhvn. N.

Kristensen, Carl Erik, skibsbygger; f. 6/9 1928 i Struer, søn af skibsbygger Johs. Kristensen; g. m. Anita K., f. Christensen; udd. s. skibsbygger h. faderen og i fa. Jensen & Laursen, Esbjerg 1942–46, svend i begge lærevirksomheder, etabl. nuværende virksomhed 1951, omdannet t. aktieselskab s. å., udvidet fl. gange; fremstilling af fiskekuttere; medl. af Foreningen af Skibs- og Bådebyggere i Danmark; hobby: sejlsport.

Adr.: 6960 Hvide Sande.

Firma: A/S Hvide Sande Skibs- og Baadebyggeri, 6960 Hvide Sande.

Kristensen, Eigil, VVS-installatør; f. 10/2 1936 i Thise, Viborg amt, søn af forsikringsinspektør Harald Kristensen; g. m. Ulla K.; udd. h. blikkenslagermester Hugo Krüger, Lemvig 1953–58, svend sst., overtaget nuværende virksomhed 1962 sm. m. broderen Oluf Kristensen, udvidet fl. gange; VVS-arbejde, medvirket bl. a. v. administrationsbygning, Folkebanken, apoteket og Limfjordshallen, alle Lemvig samt Nørlem skole; medl. af Dansk VVS-Installatør Forening, kreds 10, Nord Vest; hobby: jagt.

Adr.: Fabjergvej 6, 7620 Lemvig.

Firma: Brdr. E. & O. Kristensen, VVS-installatører, Håndværkergården, 7620 Lemvig.

Kristensen, Ejvind, smedemester; f. 23/1 1928 i Mygdal, Nordjyllands amt, søn af smedemester Kristen Kristensen; g. 7/3 1959 m. Katrine K., f. Lund; udd. s. vogn- og beslagsmed h. faderen 1942–46, eksm. s. beslagsmed, Landbohøjskolens Beslagskole 1946, frekventeret Vallekilde og Viborg højskoler, svend 1946–52, gymnastiklærer på Skagen kommuneskole 1952–53, faglærer på Salling Ungdomskole 1953–54, svend 1954–58, overtaget nuværende virksomhed 1958 (grundlagt 1904), på nuværende adr. i egen nyopført ejendom s. 1965; fremstilling af stålkonstruktioner t. byggeindustrien (standard og efter opgave), till. staldinventar og VVS-arbejde; medl. af Hjørring og Omegns Smedemesterforening, af best. f. Vrå Håndværker- og Borgerforening.

Adr.: Vestergade 10, 9760 Vrå.

Firma: Vraa Smedie, Frilandsvej, 9760 Vrå.

Kristensen, Ejvind Viktor, direktør, ingeniør; f. 23/3 1913 i Dalum, Fyns amt, søn af gartner Jeppe Kristensen; g. 15/9 1938 m. Gerda K., f. Eskildsen; realeksm. 1929, udl. s. maskinarbejder i D. A. E., Odense 1933, ingeniør fra Odense maskinteknikum 1936, konstruktør og beregner i A/S F. L. Smidth & Co., Kbhvn. s. å., afdelingschef i A/S Jernkontoret, Kbhvn. 1939–67, direktør i nuværende virksomhed s. 1967, (grundlagt s. aktieselskab 1967); hærdning og varmebehandling af stål og metaller; medl. af Foreningen af Fabrikanter i Jernindustrien i København og af Standardiseringsrådet f. stål, bolte og gevind.

Adr.: Strandvejen 325 A, 2950 Vedbæk.

Firma: Industrihærderiet, Herlev Hovedgade 15–17, 2730 Herlev.

Kristensen, Erik, direktør; f. 22/6 1921 i Kbhvn., søn af værkfører Ejner Kristensen; g. 3/8 1946 m. Grethe K.; udd. s. bager 1935–39, svend h. læremesteren 1939–42, specialarbejder i Dansk Industri Syndikat, Kbhvn. 1942–44, politibetjent i Kbhvn. 1944–48, taxichauffør i Kbhvn. 1948–51, udd. s. smed i fa. Storm Hansen & Sønner, Kbhvn. 1951–55, svend sst., medindehaver 1956, værkfører 1957–68, direktør f. serviceafd. s. 1968; montering og reparation af kraner; medl. af Foreningen af Smede- og Maskinvirksomheder i København.

Adr.: Postparken 10, 2770 Kastrup.

Firma: S. K. B. Service A/S, Krogshøjvej 49, 2880 Bagsværd.

Kristensen, Erik, smedemester, VVS-installatør; f. 6/7 1936 i Kbhvn., søn af gårdejer Aksel Bernhard Kristensen; g. 18/12 1960 m. Else K., f. Guntofte; udd. s. maskinarbejder på Maglekilde Maskinfabrik, Roskilde 1952–56, svendebrev 1956, svend bl. a. sst. og i fa. Henry Nilsson & Sønner, V. Klippinge, gas- og vandmestereksm., Kbhvn. 1968, etabl. nuværende virksomhed 1962; smede- og maskinarbejde efter opgave samt VVS-arbejde; medl. af Falsters Smedemesterforening, næstformd. 1968–71, kasserer s. 1971.

Adr.: Tåderup, 4800 Nykøbing Fl.

Firma: Erik Kristensen, smedemester, VVS-installatør, Tåderup, 4800 Nykøbing Fl.



C. E. Kristensen
skibsbygger
Hvide Sande

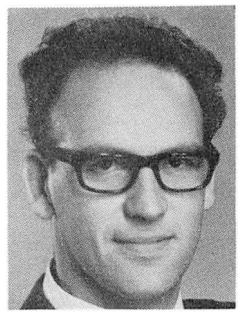

E. Kristensen
smedemester,
VVS-installatør
Tåderup, Nykøbing Fl.

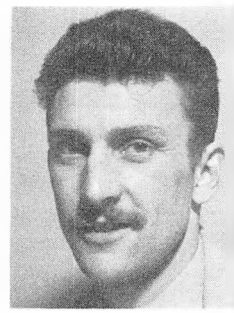

F. Kristensen
smedemester
Hobro

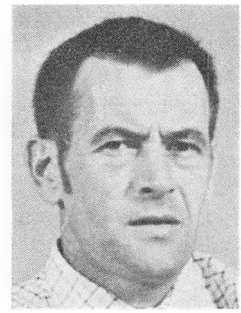

H. K. Kristensen
smedemester
Åbybro

Kristensen, Finn, smedemester; f. 4/7 1944 i Nørager, Nordjyllands amt, søn af cementstøber Jørgen Peter Kristensen; g. 9/4 1966 m. Laila K., f. Nielsen; udd. h. smedemester Vald. Christensen, Nørager 1960–64, svendebrev 1964, gas-, vand- og sanitetseksm. 1969, svend h. læremesteren 1965–69, overtaget nuværende virksomhed 1969 (grundlagt 1946); smede- og maskinarbejde efter opgave samt VVS-arbejde; medl. af Centralforeningen for Smedemestre i Jylland.

Adr.: Gammelvej 20, 9500 Hobro.

Firma: Hobro Smede- og Maskinværksted, Adelgade 28, 9500 Hobro.

Kristensen, Gunnar, VVS-installatør; medl. af Dansk VVS-Installatør Forening, kreds 13, Midtjyden.

Firma: Gunnar Kristensen, VVS-installatør, Fynsgade 2, 7400 Herning.

Kristensen, Hans Krogh, smedemester; f. 7/11 1929 i Langholt, Nordjyllands amt, søn af smedemester Peder Kristensen; g. 8/5 1953 m. Kristine K., f. Christiansen; udd. h. faderen 1945–49, svend 1949–55, overtaget nuværende virksomhed 1955 (grundlagt 1910), på nuværende adr. s. 1960; smede- og maskinarbejde, forhandling og reparation af landbrugsmaskiner og -redskaber, VVS-arbejde og installation af oliefyr; medl. af best. f. Kjær Herreds Smedemesterforening, af best. f. Åbybro elforsyning; hobby: sportsfiskeri.

Adr.: Østergade 103, 9440 Åbybro.

Firma: Aabybro Smede- og Maskinværksted, Østergade 103, 9440 Åbybro.

Kristensen, Helge Karl, VVS-installatør.

Firma: Alb. Andersens eftf., H. Kristensen & Søn I/S, Holsteinsgade 1, 2100 Kbhvn. Ø.

Kristensen, Henning N., smedemester, VVS-installatør; f. 13/7 1935 i Hover, Ringkøbing amt.; udd. h. smedemester Holger Kjær Pedersen, Hover 1951–55, svend h. smedemester Arvid Andersen, Assentoft, etabl. nuværende virksomhed i egen ejendom 1967; smede- og maskinarbejde, forhandling og reparation af landbrugsmaskiner og VVS-arbejde; medl. af Ringkøbing amts Smedemesterforening.

Adr.: Brejning, 6971 Spjald.

Firma: Brejning Smede- og Maskinværksted, Brejning, 6971 Spjald.

Kristensen, Henry, smedemester; f. 17/12 1946 i Kjelstrup, Århus amt, søn af gårdejer Frederik Kristensen; g. 29/3 1969 m. Mary K., f. Jensen; frekventeret Grejsdalens ungdomsskole 1962–63, indt. 1964 beskæftiget v. landbrug, udd. h. smedemester Fr. Würtz Frandsen, Nørre-Snede 1964–68, svendeprøve, frekventeret kurser, svend på Solus Maskinfabrik, Tarm, overtaget nuværende virksomhed 1970 (grundlagt 1895); smede-, maskin- og kleinsmedearbejde efter opgave, forhandling og reparation af landbrugsmaskiner og -redskaber samt VVS-arbejde, specciale: varmeanlæg i svinestalde, medvirket bl. a. v. Ringive kirke; medl. af Smedemesterforeningen Nord og Vest for Vejle, af best. f. Ejstrupholm Jagtforening 1966–68 og f. KFUM, Ejstrupholm 1967–68; hobby: jagt.

Adr.: Ågade, Farre, 7323 Give.

Firma: Farre Smede- og Maskinforretning, Farre, 7323 Give.

Kristensen, Ib Andreas, fabrikant, ingeniør; f. 22/9 1929 i Kbhvn., søn af prøvemester Andr. Kristensen; g. 24/2 1962 m. Lone K.; udd. i H. O. Rasmussens Vægtfabrik Kbhvn. 1945–49, videreudd. i fa. Bizerba, Tyskland, ingeniør fl. steder, etabl. nuværende virksomhed 1967, udvidet på nuværende adr. i moderniseret fabriksbygning 1969; fremstilling, montering og reparation af vægte (Toledo vægte), leveret bl. a. brovægt t. fa. Hans Voss, Padborg, elektroniskstyret vejeanlæg t. Agners Fiskeindustri, Esbjerg, luftstyrede pakkevægte t. Esbjerg Tovværksfabrik m. fl.

Adr.: Søndermarken 59, 6700 Esbjerg.

Firma: Vægtfabrikken IBK, H. E. Bluhmes Vej, 6700 Esbjerg.

Kristensen, Jens, direktør, ingeniør, M. af I.; f. 7/9 1927 i Guldager, Ribe amt; g. m. Annelise K., f. Nielsen; udd. s. maskinarbejder på maskinfabrikken Christola, Esbjerg 1947, ingeniør fra Odense maskinteknikum 1953, etab. nuværende virksomhed 1955 sm. m. ingeniør Jens Jepsen, udvidet fl. gange, på nuværende adr. i egen nyopført ejendom s. 1957, virksomheden omdannet t. aktieselskab 1969; fremstilling og transport- og håndteringsmateriel t. kødindustrien og den grafiske industri, også eksport, leveret bl. a. t. Centralsygehuset, Esbjerg, B. & W., Danfoss m. fl.

Adr.: Strandvejen 120, 6733 Hjerting.

Firma: K. J. Maskinfabrikken A/S, 6733 Hjerting.

Kristensen, Jens Kristian, direktør, civilingeniør; f. 9/2 1923 i Esbjerg, søn af gårdejer Hans Kr. Kristensen; g. 17/10 1947 m. Inge K., f. Andersen; student 1941, cand. polyt. 1948, ingeniør i A/S Radiometer, Kbhvn. s. å., i nuværende virksomhed 1950, direktør sst. s. 1952 (virksomheden grundlagt 1950), till. s. 1970 direktør f. og medl. af best. f. Svensk Marin Radio A/B, Göteborg; medl. af Foreningen af Smede- og Maskinvirksomheder i København.

Adr.: Grønnevej 131 B, 2830 Virum.

Firma: International Skibs Radio A/S, Speditørvej 9, 2450 Kbhvn. SV.

Kristensen, Jørgen, VVS-installatør; f. 6/1 1940 i Bjergby, Mors, søn af gårdejer Godtfred Kristensen; g. 4/9 1965 m. Anna K., f. Møller; udd. s. kleinsmed i Viborg 1957–61, svend sst., gas-, vand- og sanitetseksm., Århus 1968, etabl. nuværende virksomhed 1967, udvidet på nuværende adr. i nyopført værksted 1972; VVS-arbejde, medvirket bl. a. v. Østre skole og børneseminariet i Viborg samt Hald Ege skole, till. kommunalt arbejde; medl. af Dansk VVS-Installatør Forening, kreds 11, Kronjyden.

Adr.: Mimersvej 43, 8300 Viborg.

Firma: Jørgen Kristensen, VVS-installatør, Tagtækkervej 17, 8800 Viborg.

Kristensen, Karl Peter, smedemester; f. 18/5 1932 i Langholt, Nordjyllands amt, søn af smedemester Peder Kristensen; g. 22/4 1957 m. Hanne K., f. Petersen; udd. h. faderen 1946–51, svend sst., medindehaver 1965, eneindehaver s. 1970 (virksomheden grundlagt af farfaderen); smede- og maskinarbejde, forhandling og reparation af landbrugsmaskiner og -redskaber, VVS-arbejde og installation af oliefyr; medl. af Kjær Herreds Smedemesterforening.

Adr.: Langholt, 9310 Vodskov.

Firma: P. Kristensen & Søn, smede- og maskinforretning, Langholt, 9310 Vodskov.

Kristensen, Kjeld Richardt, smedemester; f. 17/9 1923 i Hvejsel, Vejle amt, søn af smedemester Kresten Nielsen Kristensen; g. 25/9 1945 m. Ellen Margrethe K., f. Brødsgaard; udd. s. vogn- og beslagsmed h. faderen og h. smedemester Chr. Bang Madsen, Kollerup 1939–43, svendeprøve: veludført, frekventeret kurser, svend bl. a. h. begge læremestre og i fa. Brdr. Taul, Vejle, medindehaver i faderens virksomhed 1947, eneindehaver s. 1954 (virksomheden grundlagt ca. 1900), opført nyt værksted 1961; smede- og maskinarbejde efter opgave, forhandling og reparation af landbrugsmaskiner og -redskaber samt traktorer, fremstilling af stålspær t. landbrugsejendomme og VVS-arbejde, medvirket bl. a. v. »Hjemmet«, Sandvad og Hvejsel kirke; medl. af Smedemesterforeningen Nord og Vest for Vejle, kommunal maskinsynsmd. s. 1954, brandsvend s. å.; hobby: jagt.

Adr.: Hvejsel, 7300 Jelling.



J. Kristensen
VVS-installatør
Viborg

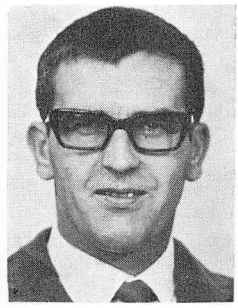

K. P. Kristensen
smedemester
Langholt, Viborg

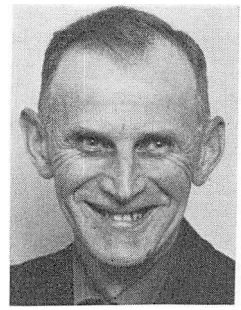

K. Aa. Kristensen
smedemester
Simested, Ålestrup

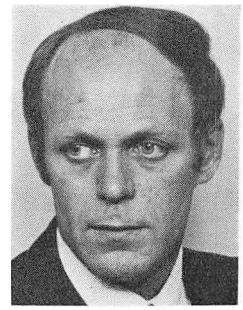

L. Kristensen
VVS-installatør
Vodskov

Firma: Hvejsel Smede- og Maskinforretning, Hvejsel, 7300 Jelling.

Kristensen, Knud, smedemester, VVS-installatør; f. 16/4 1931 i Tårs, Nordjyllands amt, søn af gårdejer Ingvard Kristensen; g. 29/3 1958 m. Bodil K., f. Jensen; udd. s. vogn- og beslagsmed h. smedemester H. M. Madsen, Lørslev 1946–50, svend på Pedershaab Maskinfabrik, Brønderslev 1951, h. smedemester Aage Christensen, Skanderup 1951–52 og h. smedemester J. A. Jensen, Beder 1953–68, gas- og vandmestereksm., Århus 1968, etabl. nuværende virksomhed i egen nyopført ejendom 1968; smedearbejde efter opgave samt VVS-arbejde; medl. af Østjyllands Smedemesterforening, af best. f. Beder vandværk 1963, formd. 1963–68.

Adr.: Vilhelmsborgvej 13, 8330 Beder.

Firma: Beder VVS-Forretning, Vilhelmsborgvej 13, 8330 Beder.

Kristensen, Kristian Peter, VVS-installatør; f. 20/9 1913 i Jetsmark, Nordjyllands amt, søn af cementarbejder Jens Kristensen; g. 28/5 1938 m. Else Margrethe K., f. Jensen; udd. s. vogn- og beslagsmed h. smedemester Hj. Petersen, Hjelmsted 1929–33, frekventeret Roskilde Højskole 1933, gas-, vand- og sanitetseksm. 1947, frekventeret kurser, svend bl. a. på Portland Cementfabrikker og i fa. Carl Christensen & Co., begge Ålborg, overmontør i A/S Hassel & Teudt, Kbhvn., etabl. nuværende virksomhed 1968; smede- og VVS-arbejde; medl. af Dansk VVS-Installatør Forening, kreds 1, Kbhvn.

Adr.: Platanvej 93, 2600 Glostrup.

Firma: Kr. Kristensen, VVS-installatør, Engtoftevej 8, 1816 Kbhvn. V.

Kristensen, Kristian Aas, smedemester; f. 8/3 1905 i Sjørring, Viborg amt, søn af husmd. Mathias Kristensen; g. 1/12 1928 m. Marie Aas K., f. Jørgensen; udd. h. smedemester Thomas Larsen, Hurup Thy 1922–26, svendebrev 1926, svend 1926–28, overtaget nuværende virksomhed 1928 (grundlagt 1911); smede- og maskinarbejde efter opgave, forhandling og reparation af landbrugsmaskiner og VVS-arbejde; medl. af best. f. Vest Himmerlands Smedemesterforening, sammes fanebærer, medl. af best. f. Simested vandværk s. 1931.

Adr.: Simested, 9620 Ålestrup.

Firma: K. Aas Kristensen, smedemester, Simested, 9620 Ålestrup.

Kristensen, Leif, VVS-installatør; f. 24/10 1936 i Blenstrup, Nordjyllands amt; g. 1/4 1960 m. Hanne K., f. Egen-Jensen; udd. s. kleinsmed i fa. I. C. A., Vejgård 1952–56, svendebrev 1956 (VVS-arbejde s. speciale), gas-, vand- og sanitetseksm. 1965, svend i fa. Aksel Kved, Ålborg 1956–65, etabl. nuværende virksomhed 1965; kleinsmedearbejde efter opgave, VVS-arbejde, speciale: fjernvarme og oliefyr, medvirket bl. a. v. plejehjemmet Liselund, Vodskov; medl. af Dansk VVS-Installatør Forening, kreds 9, Himmerland.

Adr.: Kirkevej 9, 9310 Vodskov.

Firma: Leif Kristensen, VVS-installatør, Kirkevej 9, 9310 Vodskov.

Kristensen, Niels Kristian Gødgaard, el-installatør, VVS-installatør; f. 29/4 1915 i Lemvig; g. 8/9 1941 m. Else K., f. Olsen; realeksm. 1931, udd. s. maskinarbejder h. smedemester N. Thuesen Berg, Lemvig 1931–35, maskinisteksm. I 1934, II 1935, Teknologisk Instituts håndværkerprøve 1936, maskinass. t. søs 1936–38, 2. klasse certifikat 1938, installatøreksm. 1939, medarbejder i fa. Aug. Nielsen, Lemvig 1939–40, svend fl. steder, maskinass. v. Sønderjyllands Højspændingsværk, Åbenrå 1942–46, værkmester sst. 1946–48, bestyrer af Ry Mølle elværk 1948–53, etabl. s. elinstallatør i Ry 1953, udvidet m. smedeværksted 1956, udvidet fl. gange, gas- og vandmestereksm., Horsens 1964, kloakmestereksm. 1970; smede- og maskinarbejde, kleinsmede- og kunstsmedearbejde efter opgave, el-installation, VVS- og kloakarbejde; medl. af Centralforeningen for Smedemestre i Jylland, af best. f. Ry Handelsstandsforening 1967–71, formd. f. Ry erhvervsråd 1967–71; hobby: kunstsmede- og træarbejde.

Adr.: Randersvej 29, 8680 Ry.

Firma: N. Gødsgaard Kristensen, el- og VVS-installatør, Randersvej 27, 8680 Ry.

Kristensen, O. Wengel, adm. direktør; f. 5/4 1923 i Hammer, Storstrøms amt; handelsudd., HD 1957, kontorchef i nuværende virksomhed, adm. direktør sst. s. 1969; fremstilling af armatur, haner og ventiler; medl. af Metalvarebranchens Arbejdsgiverforening.

Adr.: St. Møllevej 4, 2300 Kbhvn. S.

Firma: A/S Weilbach & Cohns Fabrikker, Godthåbsvej 34 B, 2000 Kbhvn. F.

Kristensen, Ole Munk, VVS-installatør; f. 13/3 1938 i Rønne, søn af blikkenslagermester Rudolf Kristensen; g. 25/10 1958 m. Gunver K., f. Olsen; udd. h. faderen 1954–58, medindehaver i faderens virksomhed 1961–70, gas-, vand- og sanitetseksm. 1965, overtaget nuværende virksomhed 1970; VVS-arbejde; medl. af Dansk VVS-Installatør Forening, kreds 4, Præstø, tidl. medl. af best. f. Foreningen af Arbejdsgivere på Bornholm; hobby: tennis.

Adr.: Valdemarsgade 7, 4760 Vordingborg.

Firma: Togo, VVS-installationsfirma, Heibergsvej 24, 4760 Vordingborg.

Kristensen, Oluf, VVS-installatør; f. 30/9 1941 i Heldum, Ringkøbing amt, søn af forsikringsinspektør Harald Kristensen; g. 27/3 1965 m. Ellen K., f. Klinkeby; udd. h. blikkenslagermester Hugo Krüger, Lemvig 1956–61, svend sst., overtaget nuværende virksomhed 1962 sm. m. broderen Eigil Kristensen, udvidet fl. gange; VVS-arbejde, medvirket bl. a. v. administrationsbygning, Folkebanken, apoteket og Limfjordshallen, alle Lemvig samt Nørlem skole; medl. af Dansk VVS-Installatør Forening, kreds 10, Nord Vest; hobby: kaproning.

Adr.: Rønbjerghage 10, 7620 Lemvig.

Firma: Brdr. E. & O. Kristensen, VVS-installatører, Håndværkergården, 7620 Lemvig.

Kristensen, Ove, maskinfabrikant; f. 27/2 1932 i Års, Nordjyllands amt, søn af handelsmd. Kresten P. Krestensen; g. 22/11 1958 m. Else Marie K., f. Guldbæk; udd. h. smedemester Aksel Andersen, Års 1948–52, svend i fa. Varmesmeden, Ålborg 1952–61, overtaget nuværende virksomhed 1961, på nuværende adr. i nyopført fabriksbygning s. 1965, gas- og vandmestereksm. 1965; fremstilling af maskiner og maskindele efter opgave samt VVS-arbejde; medl. af best. f. Østvendsyssels Smedemesterforening, f. erhvervsrådet i Sæby storkommune og f. Øster-Vrå vandværk.

Adr.: Industrivej, 9750 Øster-Vrå.

Firma: Øster-Vrå Smede- og Maskinforretning, Industrivej, 9750 Øster-Vrå.

Kristensen, Palle Munch, VVS-installatør; f. 7/2 1933 i Rønne, søn af VVS-installatør Rudolf Kristensen; g. 1/1 1055 m. Ilse K., f. Nielsen; udd. h. faderen og i blikkenslagerfa. O. Erichsen & Søn, Neksø 1948–53, gas-, vand- og sanitetseksm., Kbhvn. 1959, medindehaver i faderens virksomhed s. 1961 (grundlagt 1935), omdannet t. aktieselskab 1970; VVS-arbejde, fremstilling af ventilationsanlæg, reservedelslager t. Heat-on oliefyr; medl. af Dansk VVS-Installatør Forening, kreds 6, Bornholm, formd. f. A/S Rønne Teater af 1823, medl. af repræsentantskabet f. Bornholmerbanken A/S.

Adr.: Møllegade 22, 3700 Rønne.

Firma: Rudolf Kristensen & Søn A/S, Møllegade 22–24, 3700 Rønne.

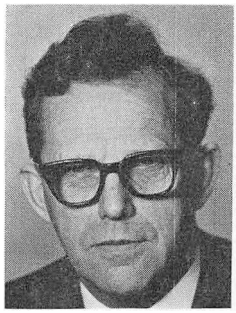

N. K. G. Kristensen
el- og VVS-installatør
Ry

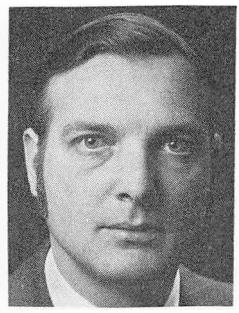

P. M. Kristensen
VVS-installatør
Rønne

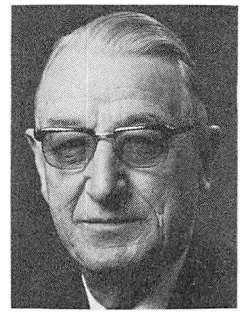

R. Kristensen
VVS-installatør
Rønne

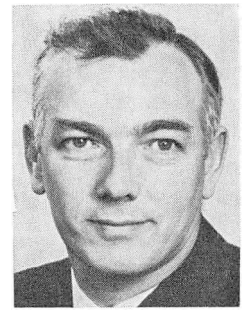

T. G. Kristensen
smedemester,
Lindeballe, Gadbjerg

Kristensen, Poul, blikkenslagermester; f. 25/8 1939 i Tarm, Ringkøbing amt; g. 1963 m. Jytte Green K., f. Sørensen; udd. h. blikkenslagermester Sv. Aage Sørensen, Skjern 1954–59, svend sst. og h. blikkenslagermester Ejner Jensen, Tarm, etabl. nuværende virksomhed 1965, på nuværende adr. i egen nyopført ejendom; blikkenslagerarbejde, medvirket bl. a. v. Falck-stationen, Tarm og Vostrup skole; medl. af Tarm Håndværkerforening.

Adr.: Skjernvej 38, 6880 Tarm.

Firma: Poul Kristensen, blikkenslagerforretning, Tværvej, 6880 Tarm.

Kristensen, Poul Erik, smedemester; f. 8/8 1920 i Mosbjerg, Nordjyllands amt, søn af gårdejer Karl Kristensen; g. 18/5 1943 m. Ketty K., f. Christiansen; udd. h. smedemester Anton Christensen, Mosbjerg 1936–40, eksm. s. beslagsmed, Randers 1940, svend 1940–43, indehaver af smedeforretning i Vogn 1943–49, overtaget læremesterens virksomhed 1949 (grundlagt ca. 1880); smede- og maskinarbejde, forhandling og reparation af landbrugsmaskiner og VVS-arbejde; medl. af best. f. Hjørring og Omegns Smedemesterforening, kommunal brandmd.

Adr.: Mosbjerg, 9891 Tolne.

Firma: Poul E. Kristensen, smedemester, Mosbjerg, 9891 Tolne.

Kristensen, Rudolf, VVS-installatør; f. 29/6 1907 i Rønne; g. 18/7 1931 m. Dagny K., f. Jørgensen; udd. h. blikkenslagermester K. E. Hansen, Rønne 1922–26, gas-, vand og sanitetseksm. 1934, etabl. nuværende virksomhed 1935, optaget sønnen Palle Munch Kristensen s. medindehaver 1961, virksomheden omdannet t. aktieselskab 1970; VVS-arbejde, fremstilling af ventilationsanlæg, reservedelslager t. Heat-on oliefyr, medvirket bl. a. v. Østre skole, Rønne og Strøbyhus, Åkirkeby; formd. f. Dansk VVS-Installatør Forening, kreds 6, Bornholm s. 1971, formd. f. Bornholms Blikkenslagermesterforening s. 1956 og medl. af best. f. Bornholms Grundejerforening.

Adr.: Smedegade 2, 3700 Rønne.

Firma: Rudolf Kristensen & Søn A/S, Møllegade 22–24, 3700 Rønne.

Kristensen, Thomas Gustav, smedemester; f. 21/2 1922 i Hvejsel, Vejle amt, søn af smedemester Kresten Nielsen Kristensen; g. 28/3 1947 m. Jutta K., f. Kristensen; udd. s. vogn- og beslagsmed h. faderen og h. smedemester Chr. Bang Madsen, Kollerup 1937–41, svendeprøve: veludført, frekventeret kurser, studierejse t. England, svend bl. a. h. smedemester Aksel Petersen, Hørup og Karl Hoffmann, Smidstrup, overtaget nuværende virksomhed 1947 (grundlagt s. bysmedie), opført nyt værksted 1960; beslagsmedie, smede-, maskin- og kunstsmedearbejde efter opgave, forhandling og reparation af landbrugsmaskiner, -redskaber og traktorer, till. VVS-arbejde, autoservice og Mobil service, medvirket bl. a. v. Gasbetonfabrikken H+H, Gadbjerg, Give hovedskole og Lindeballe kapel; medl. af Smedemesterforeningen Nord og Vest for Vejle, af best. 1952–58 og s. 1970, suppleant

s. kommunal maskinsynsmd. s. 1949, medl. af best. f. Lindeballe og omegns Borgerforening 1968–70, fl. lokale tillidshverv; hobby: rejser.

Adr.: Lindeballe, 7321 Gadbjerg.

Firma: Lindeballe Smede- og Maskinforretning, Lindeballe, 7321 Gadbjerg.

Kristensen, Vagn Kristian Byskov, maskinfabrikant; f. 28/10 1941 i Hygum, Ringkøbing amt, søn af værkfører Kristian Kristensen; udd. s. maskinarbejder på maskinfabrikken Vestjyden, Lemvig 1955–59, svend sst., etabl. nuværende virksomhed 1963 sm. m. svogeren, maskinfabrikant Svend E. Rasmussen, udvidet fl. gange; fremstilling af hydraulik efter opgave, speciale: hydrauliske pumper og cylindre, underleverandør; hobby: jagt.

Firma: Klinkby Maskinfabrik, Klinkby, 7620 Lemvig.

Kristensen, Viggo, smedemester; f. 19/10 1909 i Ammentoft, Viborg amt, søn af fisker Niels Lynge Kristensen; g. 1° 1/2 1930 m. Gunhild K., f. Jespersen, død 1952, g. 2° 7/11 1952 m. Edith K., f. Christensen; udd. s. vogn- og beslagsmed h. smedemester Gustav Jensen, Hillerslev 1924–28, svend bl. a. h. smedemester Wilhelmsen, Gettrup, indehaver af smedeforretning i Hillerslev 1936–43, i Skovsted 1943–50, svend på Ford, Thisted, cykelhandler i Thisted 1950–52, reetabl. på nuværende adr. 1952, VVS-eksm. 1962; smede- og maskinarbejde efter opgave, forhandling og reparation af landbrugsmaskiner og -redskaber, fremstilling af smuldreharver, till. VVS-arbejde; medvirket bl. a. v. fl. vandværker; medl. af Horsens omegns Smedemesterforening, af best. f. Hårup vandværk 1961–65 og 1967–71, bestyrer s. 1961, medl. af best. f. Ring-Føvling sygekasse 1958–61, brandsvend 1955–70.

Adr.: Hårup, 8740 Brædstrup.

Firma: Viggo Kristensen, smedemester, Hårup, 8740 Brædstrup.

Kristensen, Viggo Sindal, smedemester; f. 26/3 1945 i Haverslev, Nordjyllands amt, søn af vognmd. Kjeld Kristensen; g. 10/8 1963 m. Hariet K., f. Hansen; udd. h. smedemester Carl Hansen, Støvring 1960–64, svendebrev 1964, gas-, vand- og sanitetseksm. 1967, svend h. læremesteren, overtaget virksomheden 1967 (grundlagt 1910), på nuværende adr. i egen ejendom s. 1970; kleinsmedearbejde, VVS-arbejde, medvirket bl. a. v. Støvringhallen samt centralskole, varmeværk og friluftsbad i Støvring; medl. af Vest Himmerlands Smedemesterforening.

Adr.: Kærvej, 9530 Støvring.

Firma: Carl Hansens eftf., smede- og maskinværksted, 9530 Støvring.

Kristensen, Aage, VVS-installatør; f. 19/4 1942 i Lintrup, Sønderjyllands amt; g. 1968 m. Solveig K., f. Petersen; udd. h. blikkenslagermester Poul Lander Olsen, Vejen 1958–63, svend sst., forpagtet nuværende virksomhed 1967; skifer- og ventilationsarbejde, medl. af Dansk VVS-Installatør Forening, kreds 14, Vestjyden.

Adr.: Ternevej 7, 6600 Vejen.

Firma: Aage Kristensen, VVS-installatør, Vestervang 8, 6600 Vejen.

Kristiansen, F., smedemester.

Firma: F. Kristiansen, smedemester, Bygaden 34 A, 2630 Tåstrup.

Kristiansen, Jens Allan, VVS-installatør; f. 9/3 1938 i Hillerød, søn af prokurist Gunnar Kristiansen; g. 17/2 1962 m. Jonna K., f. Hermansen; udd. h. blikkenslagermester Aage Larsen, Hillerød 1954–59, gas-, vand- og sanitetseksm. 1965, svend bl. a. h. blikkenslagermestrene Willy Hoppe og Andersen & Heegaard, alle Kbhvn., etabl. nuværende virksomhed 1962; skifer- og VVS-arbejde; medl. af Dansk VVS-Installatør Forening, kreds 2, Frederiksborg og af best. f. Alsønderup vandværk.

Adr.: Sydskrænten 8, Tulstrup, 3400 Hillerød.

Firma: Allan Kristiansen, VVS-installatør, Sydskrænten 8, Tulstrup, 3400 Hillerød.

Kristiansen, Jens Jørgen Sindal, VVS-installatør; f. 30/4 1940 i Hvalsø, Roskilde amt, søn af malermester Frede Kristiansen; g. 1/7 1961 m. Marianne Guldberg K., f. Olsen; udd. h. blikkenslagermester Chr. Peder-

sen, Hvalsø 1954–59, svendeprøve m. ros, gas- og vandmestereksm., Kbhvn. 1967, svend h. blikkenslagermester Erik Pedersen, Roskilde 1961–66, etabl. nuværende virksomhed 1966, på nuværende adr. i nyopført ejendom s. 1968; VVS-arbejde, reparationsarbejde, medvirket bl. a. v. Hvalsø vandværk, kommunalt arbejde og v. parcelhusbyggeri; medl. af Dansk VVS-Installatør Forening, kreds 3, Roskilde og af Hvalsø Handels- og Borgerforening.

Adr.: Hovedgaden 16, 4330 Hvalsø.

Firma: Jens Kristiansen, VVS-installatør, Hovedgaden 16, 4330 Hvalsø.

Kristiansen, Knud Karl, gas- og vandmester; f. 4/12 1932 i Herlev, Kbhvn.s amt, søn af havnearbejder Torald Kristiansen; g. 24/6 1961 m. Grethe K., f. Nielsen; udd. h. VVS-installatør Carl C. Hansen, Viby J., overtaget nuværende virksomhed 1964 sm. m. gas- og vandmester Bent Preben Jensen (virksomheden grundlagt 1910), udvidet på nuværende adr. 1965, omdannet t. aktieselskab 1971; VVS-arbejde; medl. af Aarhus Gas- og Vandmesterforening; hobby: jagt.

Adr.: Korsvej 2, Tilst, Mundelstrup.

Firma: O. W. Hansens eftf. A/S, Høegh Guldbergs Gade 63, 8000 Århus C.

Kristiansen, Morten, smedemester; f. 16/12 1945 i Esbjerg, søn af kusk Peter Kristiansen; udd. i fa. Sv. O. v. Seelen, Esbjerg 1960–64, medindehaver i nuværende virksomhed s. 1970 (grundlagt 1961); smede- og VVS-arbejde samt fremstilling af stålmøbler.

Firma: Aarøe & Co., smede- og VVS-installationsfirma, Darumvej 11, 6700 Esbjerg.

Kristiansen, Orla, smedemester; f. 8/4 1915 i Ellidshøj, Nordjyllands amt, søn af smedemester Jens Marinus Kristiansen; g. 30/4 1949 m. Lilly K., f. Hansen; udd. h. faderen 1929–33, svend sst., hjemsendt s. korporal 1940, overtaget faderens virksomhed 1971 (grundlagt 1915); bygningssmedearbejde, forhandling og reparation af landbrugsmaskiner og -redskaber samt VVS-arbejde; medl. af Østhimmerlands Smedemesterforening.

Adr.: Vårst, 9260 Gistrup.

Firma: Orla Kristiansen, smede- og maskinværksted, Vårst, 9260 Gistrup.

Kristiansen, Poul Erik, galvaniseringsmester; f. 2/2 1921 i Skt. Jørgensbjerg, Roskilde amt, søn af fisker Vald. Christiansen; g. 30/10 1948 m. Ketty C., f. Jensen, udd. s. metalsliber, frekventeret Teknologisk Institut, Kbhvn., etabl. metalsliberiet Islev, Brønshøj 1949, overtaget nuværende virksomhed 1970 (grundlagt 1968); medl. af Landsforeningen Dansk Arbejde; hobby: lystfiskeri.

Adr.: Winthersmøllevej 3, 7700 Thisted.

Firma: Thisted El-Galvanisering, Winthersmøllevej 3, 7700 Thisted.

Kristiansen, Robert, kleinsmedemester, VVS-installatør; f. 4/7 1913 i Kbhvn., søn af smedemester Robert Kristiansen; g. 9/4 1969 m. Grethe K., f. Bjerre Jepsen; udd. s. kleinsmed h. faderen 1928–33, svend bl. a. sst., gas-, vand og sanitetseksm., overtaget virksomheden 1942; kleinsmede- og VVS-arbejde; medl. af Foreningen af Smede- og Maskinvirksomheder i København og Dansk VVS-Installatør Forening, kreds 1, Kbhvn.

Adr.: Grøndalsvænge Allé 5, 2400 Kbhvn. NV.

Firma: Robert Kristiansen, kleinsmedemester, VVS-installatør, Rosenvængets Allé 7, 2100 Kbhvn. Ø.

Kristiansen, Sigvald, maskinfabrikant, smedemester; f. 4/8 1932 i Hemmet, Ringkøbing amt, søn af cykelhandler Hans Kristiansen; g. 1952 m. Edith K., f. Andersen; udd. h. smedemester Jens Andersen, Alslev, svend bl. a. sst., på Varde Stålværk og på Hoffmanns Maskinfabrik, etabl. nuværende virksomhed 1962, opført nyt værksted 1966, udvidet 1971; fremstilling af jernkonstruktioner t. halbyggeri, skydeporte, dosseringsanlæg, platforme t. betonvarefabrikker og containere, medvirket bl. a. v. Vork skibsbyggeri, Østergaard Auto, Måde Teglværk, talr. industrihaller i Esbjerg og Ølgod, Brdr. Haahrs Køkkenelementfabrik, Ølgod, G-M. og Fiat, Middelfart, Kalundborg Sodavandsfabrik, Ottensteens Trykluftfabrik, Århus, Fiskemelsfabrikken, Harbøør, foderstofforretninger i Møgeltønder, Bredebro, Toftlund, Egtved, Jernvedlund, Billum, Nordenskov, Astrup m. fl. samt Værløse flyveplads.

Adr.: Vejrup, 6740 Bramming.

Firma: Vejrup Maskinfabrik, Vejrup, 6740 Bramming.

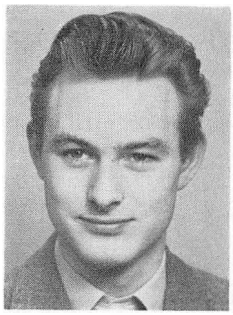

J. A. Kristiansen
VVS-installatør
Tulstrup, Hillerød



O. Kristiansen
smedemester
Vårst, Gistrup

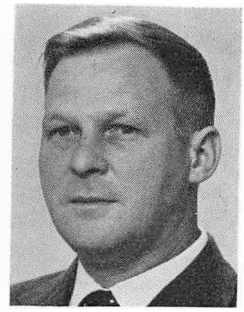

W. Kristiansen
VVS-installatør
Skørping

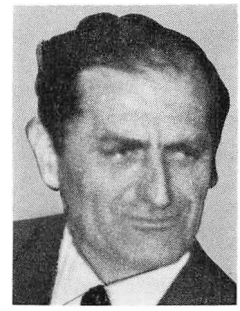

V. Kroer
smedemester,
automobilforhandler
Bjødstrup, Rønde

Kristiansen, Svend Aage, smedemester; f. 15/6 1920 i Struer, søn af lokomotivfører Anton Møller Kristiansen; g. 30/4 1944 m. Anna K., f. Lundsgard; udd. s. vogn- og beslagsmed h. smedemester H. P. Petersen, Ølby 1935–39, frekventeret Teknologisk Institut, Kbhvn., etabl. nuværende virksomhed 1947; vogn- og beslagsmedie, speciale: fremstilling af grusharper og entreprenørmateriel, forhandling og reparation af landbrugsmaskiner og traktorer, depot f. flaskegas, detailsalg af sanitetsartikler, vaskemaskiner, oliekaminer og værktøj; medl. af best. f. Kjellerup og Omegns Smedemesterforening s. 1950, formd. s. 1952, formd. f. Ans vandværk 1950–56 og medl. af Ans-Grønbæk skolekommission.

Adr.: Vestergade 33, 8643 Ans By.

Firma: S. A. Kristiansen, smede- og maskinforretning, Vestergade 33, 8643 Ans By.

Kristiansen, Willy, VVS-installatør; f. 15/8 1927 i Ravnkilde, Nordjyllands amt, søn af landpostbud Chr. Kristiansen; g. 28/8 1955 m. Tove K., f. Werner; udd. s. maskinarbejder på Chr. Christensens Maskinfabrik, Skørping 1947–51, svendebrev, svend 1951–61, etabl. nuværende virksomhed 1961; smedearbejde, gelænderarbejde og VVS-arbejde, medvirket bl. a. v. Støvring kommuneskole, parcelhusbyggeri, børnehave og varmecentral f. Skørping Boligselskab og rækkehusbyggeri t. Lejerbo, Vadum; medl. af Østhimmerlands Smedemesterforening.

Adr.: Præstevænget 5, 9520 Skørping.

Firma: Willy Kristiansen, VVS-installatør, Præstevænget 5, 9520 Skørping.

Kristjansson, Asgeir, VVS-installatør; f. 30/12 1919 i Melby, Frederiksborg amt, søn af malermester Egir Kristjansson; g. 1/6 1946 m. Elna Kathrine K., f. Berthelsen; udd. h. blikkenslagermester Otto Engelhardt, Frederiksværk 1941–45, svend sst., gas-, vand- og sanitetseksm., Kbhvn. 1953, bestyrer h. fætteren, blikkenslagermester Robert Kristjansson, Frbg. 1946–56, egen blikkenslagervirksomhed i Liseleje 1946–47, reetabl. på Frbg. 1956, sen. flyttet t. nuværende adr.; kobber- og aluminiumarbejde, VVS-arbejde; medl. af Dansk VVS-Installatør Forening, kreds 3 A, Kbhvn.s amt, formd. f. Brøndby Strand Grundejerforening.

Adr.: Gl. Køge Landevej 638, 2660 Brøndby Strand.

Firma: Asgeir Kristjansson, VVS-installatør, Gl. Køge Landevej 638, 2660 Brøndby Strand.

Kristoffersen, Henning, smedemester; f. 23/5 1941 i Langelund, Vejle amt, søn af handelsmd. Peter Christoffersen; g. 8/7 1967 m. Maja K., f. Hansen; udd. s. maskinarbejder h. smedemester Poul Ejner Randers, Odder 1959–63, frekventeret kurser, svend i fa. Cidan, Bøgballe og på Kaløvig Silo- og Kedelfabrik, overtaget nuværende virksomhed 1966 (grundlagt s. bysmedie); smede- og maskinarbejde efter opgave, forhandling og reparation af landbrugsmaskiner og -redskaber,

speciale: fremstilling af staldinventar og aflæsserlifte (Kalma), eget pantent, udstillet bl. a. i Herning, Odense, Roskilde, Ålborg, Holstebro og Horsens; medl. af Horsens omegns Smedemesterforening, af best. f. Kalhave vandværk 1968–70; hobby: musik.

Adr.: Kalhave, 7171 Uldum.

Firma: Kalhave Maskinfabrik og Smedeforretning, Kalhave, 7171 Uldum.

Kristoffersen, Jens Jørgen, smedemester; f. 2/12 1917 i Vonge Søndermark, Vejle amt, søn af boelsmd. Theodor Kristoffersen; g. 20/10 1944 m. Magda K., f. Hauge; udd. s. vogn- og beslagsmed h. smedemester Marcussen, Sandvad 1939–43, svend bl. a. sst. og 1944–61 h. smedemester S. Chr. Pedersen, Stenderup, forpagtet sidstnævntes virksomhed 1961 sm. m. mekanikermester P. Frederiksen, eneindehaver s. 1966, opført nyt værksted 1965–66; frekventeret Teknologisk Institut, Kbhvn., VVS-eksm. 1962; smede- og maskinarbejde efter opgave, forhandling af landbrugsmaskiner og -redskaber samt VVS-arbejde; medl. af Horsens omegns Smedemesterforening, af best. 1969–71, bestyrer af Stenderup vandværk s. 1961, suppleant s. kommunal maskinsynsmd. s. 1966.

Adr.: 8781 Stenderup.

Firma: Stenderup Smedie, 8781 Stenderup.

Kroer, Volmer, smedemester, automobilforhandler; f. 14/4 1924 i Rønde, Århus amt, søn af smedemester Niels Anton Kroer; g. 27/10 1945 m. Inger Kirsten K., f. Sørensen; udd. s. maskinarbejder h. faderen 1939–44, svendebrev 1944, svend 1944–48, bestyret faderens autoafd. 1948, overtaget faderens virksomhed 1966 (grundlagt af farfaderen 1922), opført ny automobiludstillingsbygning 1964; smede- og maskinarbejde efter opgave, autoreparation, forhandling og reparation af landbrugsmaskiner og Peugeot automobiler, till. VVS-arbejde; medl. af Randers omegns Smedemesterforening og af Centralforeningen af Autoreparatører i Danmark.

Adr.: Bjødstrup, 8410 Rønde.

Firma: Bjødstrup Auto- og Maskinforretning, Bjødstrup, 8410 Rønde.

Krogh, Børge, smedemester; f. 30/10 1924 i Doense, Nordjyllands amt, søn af gårdejer Johs. Krogh; g. 4/1 1958 m. Kaja K., f. Hansen; udd. h. smedemester Chr. Sørensen, Valsgård 1941–45, svendebrev 1945, svend sst., overtaget virksomheden 1967; smede- og maskinarbejde efter opgave, forhandling og reparation af landbrugsmaskiner samt VVS-arbejde; medl. af Østhimmerlands Smedemesterforening, formd. og tilsynsførende f. Valsgård vandværk.

Adr.: Valsgård, 9500 Hobro.

Firma: Valsgaard Smede- og Maskinforretning, Valsgård, 9500 Hobro.

Krogh, Jens Christian, smedemester; f. 2/5 1920 i Sønder-Vilstrup, Vejle amt, søn af gårdejer Peter Jensen Krogh, g. 2/7 1944 m. Kathrine K., f. Nielsen; udd. s. vogn- og beslagsmed h. smedemester E. Sørensen, N. Vilstrup 1935–39, frekventeret kurser, svend fl. steder, forpagtet bysmedien i Brøndsted 1945, overtaget nuværende virksomhed 1950 (grundlagt ca. 1880), opført nyt værksted 1954; smede-, maskin- og kunstsmedearbejde efter opgave, forhandling og reparation af landbrugsmaskiner og -redskaber samt VVS-arbejde, medvirket bl. a. v. kirke- og sognegård i Gårslev; medl. af Vejle-Fredericia og Kolding omegns Smedemesterforening, af Gårslev sogneråd 1966–70, formd. f. skolekommissionen 1966–70, f. skolenævnet s. 1970, medl. af best. f. Den konservative Vælgerforening i Børkop og omegn s. 1967; hobby: politik.

Adr.: Gårslev, 7080 Børkop.

Firma: Gaarslev Smede- og Maskinforretning, Gårslev, 7080 Børkop.

Krogh, Søren Oluf, smedemester; f. 2/6 1918 i Ørsted, Århus amt, søn af landpostbud Rs. Krogh; g. 12/6 1945 m. Ruth K., f Mortensen; udd. s. maskinarbejder i K. Hansens Maskinforretning, Ørsted 1935–39, svend på Karlsholte Maskinfabrik, Dianalund, formd. sst., svend på H. C. Runge & Søns Maskinfabrik m. fl. steder, etabl. nuværende virksomhed 1959; smede- og maskinarbejde, bygningsarbejde, forhandling og reparation af landbrugsmaskiner og traktorer, VVS-arbejde og installation af oliefyr, till. fremstilling af bl. a. kartoffelplove; medl. af Frederikssund Smedemesterforening, kasserer 1967–70.

Adr.: Byvej 50, 3600 Frederikssund.

Firma: Kroghs Maskinforretning, Byvej 50, 3600 Frederikssund.

Krogsgaard, Mogens Rindom, overingeniør; f. 9/5 1923 i Hellerup, Kbhvn.s amt, søn af læge Harald R. Krogsgaard; g. 11/2 1947 m. Sara Malvina K., f. Mejløv; student 1941, cand. polyt. 1947, ingeniør i A/S Burmeister & Wain, Kbhvn. s. å., i G. W. Ventilation A/S, Kbhvn. 1956, overingeniør i nuværende ør; f. 9/5 1923 i Hellerup, Kbhvn.s amt, søn virksomhed s. 1969 (grundlagt 1888, omdannet t. aktieselskab 1970); smede- og pladearbejde, VVS-arbejde, el-installationer, tømrerafd. og tekn. salgsafd.; medl. af Akademiet for de Tekniske Videnskaber.

Adr.: Skovbrinken 16, 2920 Charlottenlund.

Firma: Semco A/S, Park Allé 373, 2600 Glostrup.

Krongaard, Niels, smedemester; f. 16/1 1911 i Haderslev, søn af bagermester Fritz Krongaard; g. 19/1 1939 m. Anna K., f. Have; udd. s. vogn- og beslagsmed h. smedemester Mathiesen, Sønderballe 1925–29, svend bl. a. h. smedemester Martinus Marstrup-Sørensen, Hjerndrup, etabl. nuværende virksomhed 1937, optaget smedemester Lauritzen s. medindehaver; smede- og maskinarbejde efter opgave, forhandling og reparation af landbrugsmaskiner, till. rørlægningsarbejde og Gulf service; medl. af Haderslev Østeramts Smedemesterforening.

Adr.: 6192 Øsby.

Firma: Øsby Gulf Service, 6192 Øsby.

Krumbach, Jan, direktør, VVS-installatør; f. 18/4 1942 i Kbhvn., søn af bogholder Kjeld Krumbach; g. 28/4 1967 m. Jutta Elisabeth K., f. Braagaard; udd. h. blikkenslagermestrene Sv. Nielsen, Kbhvn. og Harald Petersen, Buddinge 1956–61, svend 1961–65, etabl. nuværende virksomhed 1965, på nuværende adr. s. 1967, virksomheden omdannet t. familieaktieselskab 1970; VVS-arbejde, medvirket v. parcelhusbyggeri; medl. af Dansk VVS-Installatør Forening, kreds 1, Kbhvn.; hobby: roning.

Adr.: Krogshøjvej 146, 2880 Bagsværd.

Firma: Jan Krumbach A/S, VVS-installatørfirma, Krogshøjvej 146, 2880 Bagsværd.

Kruse, A., smedemester; medl. af Foreningen af Smede- og Maskinvirksomheder i København.

Firma: A/S Elektrovask, Hedeager 6, 2600 Glostrup.

Kruse, Ejvind, støberiejer; f. 3/10 1946 i Refs-Vindinge, Fyns amt, søn af former Knud Kruse; udd. i fa. Tage Rasmussen 1961–66, etabl. nuværende virksomhed 1966 sm. m. broderen Erik Kruse; metalstøberi.

Adr.: Ørbækvej 24, 5833 Ørbæk.

Firma: Brdr. Kruses Metalstøberi, 5852 Refs-Vindinge.

Kruse, Erik, støberiejer; f. 4/6 1942 i Svindinge, Fyns amt, søn af former Knud Kruse; g. 8/6 1963 m. Birgit K., f. Hansen; udd. s. håndformer på Nyborg Jernstøberi 1958–62, svend 1962–66, etabl. nuværende virksomhed 1966 sm. m. broderen Ejvind Kruse; metalstøberi.

Edr.: Egevej 35, 5800 Nyborg.

Firma: Brdr. Kruses Metalstøberi, 5852 Refs-Vindinge.

Kruse, P., elektroinstallatør; medl. af EL-FO og Centralforeningen for Smedemestre i Østifterne.

Firma: J. Kruse & Bech, el- og VVS-installationsfirma, Nygade 3, 5800 Nyborg.

Kruuse, Bror, adm. direktør; f. 5/10 1910 i Randers, søn af lektor Chr. Kruuse; g. 28/5 1937 m. Herdis K., f. Hemmingsen; udd. s. maskinarbejder 1927–31, ingeniør fra Odense maskinteknikum 1934, ingeniør på Danfoss 1940, overingeniør sst. 1940, prokurist 1942–52, direktør i fa. Mogens Dessau, Odense 1952–53, etabl. nuværende virksomhed 1953 (omdannet t. aktieselskab 1968); fremstilling af finmekaniske apparater og ure, sprinklere, øl-anstikkere, møntautomater, elektroniske apparater og forsvarsmateriel; medl. af Foreningen af Fabrikanter i Jernindustrien i Provinserne, af Foreningen af Fabrikanter og Grossister i elbranchen, formd. f. repræsentantskab og arbejdsudvalg f. Teknologisk Institut, Odense og medl. af best. f. Teknologisk Institut, Kbhvn.; hobby: sejlsport.

Adr.: Sanderum, 5250 Fruens Bøge.

Firma: Micro Matic, Bror Kruuse A/S, Sanderum, 5250 Fruens Bøge.



B. Krogh
smedemester
Valsgård, Hobro

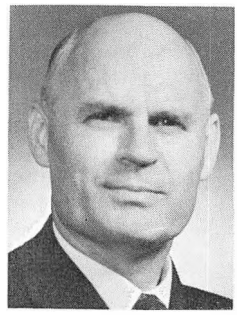

M. R. Krogsgaard
overingeniør
Glostrup



B. Kruuse
adm. direktør
Sanderum, Fruens Bøge

Krøjer-Jensen, Kaj, fabrikant, ingeniør, M. af I.

Firma: H. F. Jensens Værktøjsfabrik, Emdrupvej 70, 2400 Kbhvn. NV.

Krøll, Hermann, fabrikant, ingeniør, M. af I.; søn af fabrikant Jens Krøll; g. 6/5 1944 m. Dagmar Elisabeth K., f. Jørgensen; udd. s. maskinarbejder, ingeniør 1943, etabl. nuværende virksomhed 1952; fremstilling af dele t. centralvarmekedler, rørbukkemaskiner og briketpressere; medl. af Centralforeningen for Smedemestre i Jylland.

Adr.: Nørregade 65, 7200 Grindsted.

Firma: Krølls Maskinfabrik, Nørregade 65, 7200 Grindsted.

Krüger, Hugo, VVS-installatør; medl. af Dansk VVS-Installatør Forening, kreds 10, Nord Vest.

Firma: Lemvig Blikkenslagerforretning, Lindevej 9, 7620 Lemvig.

Kryth, Robert, smedemester; f. 21/9 1915 i Kbhvn., søn af arbejdsmd. Chr. Kryth; g. 1/10 1941 m. Rigmor K., f. Petersen; udd. s. smed i Viskinge, svend fl. steder, etabl. nuværende virksomhed 1941; smede- og maskinarbejde efter opgave; medl. af Sydvest- og Midtsjællands Smedemesterforening.

Adr.: Ø. Stillinge, 4200 Slagelse.

Firma: Rob. Kryth, smedemester, Ø. Stillinge, 4200 Slagelse.

Kunkel, Ejnar, VVS-installatør; medl .af Dansk VVS-Installatør Forening, kreds 3 A, Kbhvn.s amt.

Firma: Ejnar Kunkel, VVS-installatør, Gl. Køge Landevej 852, 2660 Brøndbystrand.

Kuntz, Otto, VVS-installatør; f. 2/8 1908 i Bjollerup, Sønderjyllands amt, søn af enelærer Nis Paulsen Kuntz, g. 1° 23/12 1934 m. Margrethe K., f. Jørgensen, død 1953, g. 2° 15/11 1958 m. Dagny K., f. Vind; udd. h. blikkenslagermester Gimm, Bolderslev 1924–29, svendebrev 1929, svend bl. a. sst., etabl. nuværende virksomhed 1934 i nyopført værksted; kobber- og VVS-arbejde, depot og forhandling af Gulf-gas m. tilbehør, medvirket bl. a. v. Sønderborg rådhus og Bona-fabrikken, Sønderborg, alderdomshjemmet Østervang, Klovborg og arbejde f. Klovborg kommune; medl. af Foreningen af Blikkenslagermestre på landet i Jylland, tidl. medl. af best. f. Klovborg vandværk, brandass. 1960–68, snefoged 1942–51.

Adr.: Storegade 88, 8765 Klovborg.

Firma: Otto Kuntz, VVS-installatør, Storegade 88, 8765 Klovborg.

Kusk, Ancher, smedemester; f. 21/9 1933 i Kragelund, Århus amt, søn af gårdejer Niels Michael Kusk; g. 5/4 1957 m. Mona K., f. Nielsen; udd. s. vogn- og beslagsmed h. smedemester V. Kristensen, Them 1950–54, svendeprøve 1954: veludført, frekventeret beslagskolen, Sønderborg 1954, Teknologisk Institut, Kbhvn. 1952 og Landbohøjskolen 1961, VVS-eksm. 1962, svend bl. a. h. læremesteren og h. smedemester Chr. Christensen, Frederiksdal, overtaget nuværende virksomhed 1957 (grundlagt s. landsbysmedie), opført nyt værksted 1964; beslagsmedie, sme-

dearbejde efter opgave, speciale: stel t. lænestole, fremstilling af maskiner t. siloer og korntransportanlæg, forhandling og reparation af landbrugsmaskiner og -redskaber (hovedforhandler f. Vestas), fremstilling af specialredskaber efter egne tegninger, bl. a. sneplove og baglæssere t. traktorer, till. VVS-arbejde, medvirket bl. a. v. præstegård, kapel og kirkegårdslåger i Sejling, depot f. Dalsøgas; medl. af Smedemesterforeningen Midtjylland, af best. f. lokalforeningen 1959–67, f. Sejling Grundejerforening s. 1961, kommunal brandsvend s. 1959; hobby: lystfiskeri.

Adr.: Sejling, 8600 Silkeborg.

Firma: Sejling Smede- og Maskinforretning, Sejling, 8600 Silkeborg.

Kvist, Holger, smedemester; f. 8/7 1913 i Ørum, Århus amt, søn af smedemester Marius Kvist; g. 6/6 1937 m. Mette K., f. Sehested; udd. s. vogn- og beslagsmed h. broderen, smedemester Alfr. Kvist, Væth 1928–32, frekventeret Teknologisk Institut, Kbhvn., svend bl. a. h. smedemestrene Johs. Juhl, Ølstykke og Holger Ipsen, Helsingør, etabl. nuværende virksomhed 1946; smede- og maskinarbejde efter opgave, forhandling og reparation af landbrugsmaskiner samt VVS-arbejde; næstformd. f. Frederikssund Smedemesterforening.

Adr.: Sønderby, 4050 Skibby.

Firma: Sønderby Smede- og Maskinforretning, Sønderby, 4050 Skibby.

Kyhl Jensen, Frits, maskinfabrikant; f. 28/8 1922 i Brande, søn af lokomotivfører Jens Georg Kyhl Jensen; g. 10/11 1956 m. Hildegard K. J., f. Scherzer; indt. 1941 beskæftiget v. forskelligt erhverv, udd. s. maskinarbejder h. mekanikermester Mads Thomsen Madsen, Fredericia 1941–45, svendeprøve: særdeles veludført, frekventeret Teknologisk Institut, Kbhvn., svend på kbhvnsk maskinfabrik og maskinfabrikken Vesuv, Odense 1945–46, medindehaver i A/S Jucan, Højby Fyn 1946–50, etabl. nuværende virksomhed sm. m. fabrikant Harald Buhl 1950, eneindehaver s. 1971; fremstilling af værktøj og maskindele efter opgave, speciale: reparation af grafiske maskiner, rotationspresser m. m.; medl. af best. f. Fredericia Brandkorpsforening, Fredericia Filatelistklub, kommunal brandmd. s. 1957; hobby: filateli og numismatik.

Adr.: Prangervej 9, 7000 Fredericia.

Firma: Fredericia Maskinværksted, Prinsensgade 19, 7000 Fredericia.

Kynde, Georg, skibssmedemester; f. 15/6 1916 i Harboør, Ringkøbing amt, søn af landmd. Lars Kynde; g. m. Anna K.,; udd. s. grovsmed og maskinarbejder h. smedemestrene Niels Christensen, Harboør og John Andersen, Thyborøn 1930–35, svend i fa. Skaarup & Salskov, Thyborøn, værkfører sst., etabl. nuværende virksomhed 1958 i nyopført værksted sm. m. smedemester Viggo Toft, udvidet m. nyt værksted 1962 og kontor 1969; reparation af kuttere; medl. af Ringkøbing amts Smedemesterforening; hobby: lystfiskeri.

Adr.: Ternevej 7, 7680 Thyborøn Havn.

Firma: Kynde & Toft, maskinværksted, Fjordgade, 7680 Thyborøn Havn.

Kyndesen, Svend Agner, smedemester, VVS-installatør; f. 22/8 1933 i Oksbøl, Ribe amt; g. 1958 m. Kirstine K., f. Ladegaard; udd. h. smedemester Regnar Christensen, Vrøgum 1948–52, svend bl. a. sst. og på Oksbøl Maskinfabrik, overtaget nuværende virksomhed 1960, udvidet 1962, opført nyt værksted 1963, VVS-eksm., Århus 1970; smedearbejde, forhandling og reparation af landbrugsmaskiner og traktorer samt VVS-arbejde; medl. af Ribe amts Smedemesterforening; hobby: jagt.

Adr.: 6852 Billum.

Firma: Billum Smede- & Maskinforretning, 6852 Billum.

Küppers, M., fabrikant; medl. af Foreningen af Smede- og Maskinvirksomheder i København.

Firma: Frederiksberg Vægtfabrik, Skt. Knuds Vej 18, 1903 Kbhvn. V.

Kyrsting, Poul, direktør; f. 22/6 1922 på Frbg.; student 1942, Handelshøjskolen 1942–44, ansat i nuværende virksomhed 1946, medindehaver 1955, direktør 1970 efter overgang t. aktieselskabsform, enedirektør s. 1971 (virksomheden grundlagt 1932), fremstilling

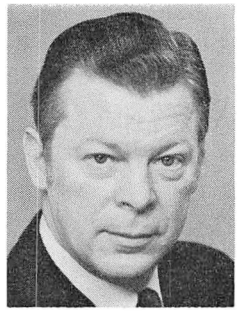

F. K. Kyhl Jensen
maskinfabrikant
Fredericia

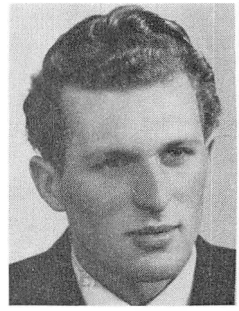

A. S. Køhling
smedemester
Hellevad

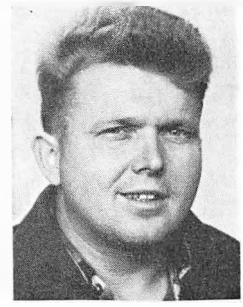

J. Kaagaard
smedemester
Jystrup Midtsj.

af støbte metalskilte- og bogstaver, tavler og skilte m. løse plasticbogstaver, færdsels- og vejviserskilte, graverede skilte samt fotoskilte.

Adr.: Brdr. Reebergs Vej 3, 2000 Kbhvn. F.

Firma: FORZA-skilte A/S, Yderlandsvej 1, 2300 Kbhvn. S.

Køhler, Elly Jenny, direktør; f. 26/9 1915 i Esbjerg, datter af murermester G. Blæsbjerg; g. 6/8 1944 m. VVS-installatør Poul K., død 1965; s. 1965 videreført ægtefællens virksomhed (grundlagt af svigerfaderen 1912), udvidet m. fabrikation 1960; skifer- og kobberarbejde, VVS-arbejde, fremstilling af tankvognsrør, fedt- og melasseanlæg, speciale: ventilation, medvirket bl. a. v. industrivirksomhed på Esbjerg havn, Valsemøllen, Vandbygningsvæsenet, D.L.G., K.F.K., Kemovit og Chloride, dagbladet Vestkysten, Centralsygehuset, statsskolen m. fl. skoler, Andelsslagteriet og eksportstaldene, alle Esbjerg; medl. af Dansk VVS-Installatør Forening, kreds 14, Vestjyden og af Dansk Arbejdsgiverforening.

Adr.: Kronprinsensgade 32, 6700 Esbjerg.

Firma: Køhler & Søn, VVS-installatørfirma, Kronprinsensgade 32, 6700 Esbjerg.

Køhling, Arne Schack, smedemester; f. 28/2 1933 i Hellevad, Sønderjyllands amt, søn af gårdejer Peter Køhling; g. 30/11 1962 m. Alfrida K., f. Henriksen; indt. 1964 beskæftiget v. landbrug, udd. h. smedemester Anders Petersen, Rangstrup 1864–67, svend sst., h. smedemester A. Michler, Hellevad 1970, overtaget virksomheden 1970; smede- og maskinarbejde, forhandling og reparation af landbrugsmaskiner og VVS-arbejde; medl. af Åbenrå amts Smedemesterforening.

Adr.: Østergade, 6251 Hellevad.

Firma: Arne Køhling, smedemester, Østergade, 6251 Hellevad.

Kaagaard, Jørgen, smedemester; f. 25/10 1938 i Rorup, Roskilde amt, søn af arbejdsmd. Sv. Aage Kaagaard; g. 16/11 1963 m. Kirsten K., f. Hansen; udd. h. smedemester K. Frandsen, Kirkebjerg 1957–61, svendebrev 1961, gas- og vandmestereksm. 1968, svend h. læremesteren 1961–66, h. smedemester John Jensen, Hedehusene m. fl. 1966–68, etabl. nuværende virksomhed 1968; smede- og maskinarbejde efter opgave, gelænderarbejde, fremstilling af jernkonstruktioner og spindeltrapper, forhandling og reparation af landbrugsmaskiner samt VVS-arbejde, speciale: vandværker, medvirket bl. a. v. børnehaver i Jystrup og Osted; medl. af Sydvest- og Midtsjællands Smedemesterforening.

Adr.: 4174 Jystrup Midtsj.

Firma: Jystrup Smede- og Maskinværksted, 4174 Jystrup Midtsj.

Kaagaard, N. C., smedemester; æresmedl. i Nordvestjyllands Smedemesterforening.

Adr.: Hørdum, 7752 Snedsted.

Kaalund, Sven Stie, el- og VVS-installatør; f. 18/12 1938 i Rækker Møller, Ringkøbing amt, søn af el-installatør Niels Stie Kaalund; udd. h. faderen, overtaget virksomheden 1961 sm. m. broderen Søren Stie Kaalund (virksomheden grundlagt 1939); el- og VVS-

arbejde, medvirket bl. a. v. skole og fiskemelsfabrik i Hvide Sande, till. elinstallation i fiskekuttere; medl. af Elektroinstallatørernes Landsforening ELFO.

Adr.: 6960 Hvide Sande.

Firma: Hvide Sande Installationsforretning, Brdr. Kaalund, 6960 Hvide Sande.

Kaalund, Søren Stie, el- & VVS-installatør; f. 26/4 1927 i Rækker Mølle, Ringkøbing amt, søn af el-installatør Niels Stie Kaalund; udd. h. faderen 1942–46, svend sst., overtaget virksomheden 1961 sm. m. broderen Sven Stie Kaalund (virksomheden grundlagt 1939); el- og VVS-arbejde, medvirket bl. a. v. skole og fiskemelsfabrik i Hvide Sande, till. elinstallation i fiskekuttere; medl. af Elektroinstallatørernes Landsforening ELFO.

Firma: Hvide Sande Installationsforretning, Brdr. Kaalund, 6960 Hvide Sande.

Kaas, Ejner, smedemester; f. 2/6 1911 i Roskilde, søn af smedemester Andr. Kaas Jensen; g. 7/7 1940 m. Sonja K., f. Vemmelund Hansen; udd. s. vogn- og beslagsmed h. faderen 1925–29, svend sst. 1929–39 og 1940 –51, beslagsmed i Lyngby 1939–40, overtaget faderens virksomhed 1951 sm. m. broderen Hans Andr. Kaas; vogn- og beslagsmedie, smede- og maskinarbejde efter opgave, forhandling og reparation af landbrugsmaskiner og traktorer samt VVS-arbejde; medl. af Nordvestsjællands Smedemesterforening.

Adr.: 4370 Store-Merløse.

Firma: E. & H. Kaas, smedie- og maskinforretning, 4370 Store-Merløse.

Kaas, Hans Andreas, smedemester; f. 6/3 1906 i Roskilde, søn af smedemester Andr. Kaas Jensen; g. 7/10 1929 m. Asta K., f. Hansen; udd. s. beslagsmed, Gråsten beslagskole, svend h. faderen, overtaget virksomheden 1951 sm. m. broderen Ejner Kaas; vogn- og beslagsmedie, smede- og maskinarbejde efter opgave, forhandling og reparation af landbrugsmaskiner og traktorer samt VVS-arbejde; medl. af Nordvestsjællands Smedemesterforening.

Adr.: 4370 Store-Merløse.

Firma: E. & H. Kaas, smedie- og maskinforretning, 4370 Store-Merløse.

Kaas, Povl, smedemester; f. 5/3 1942 i Kbhvn., søn af smedemester Aage Kaas; g. 16/8 1964 m. Helle K., f. Göransson; udd. h. faderen 1957–62, svendeprøve: særdeles veludført, frekventeret Kbhvn.s maskinteknikum, svend h. faderen, disponent sst. 1966, medindehaver s. 1968 (virksomheden grundlagt 1948); smede-, maskin- og pladearbejde efter opgave, fremstilling af rustfrit udstyr t. svømmebassiner, bl. a. vipper, lejdere, gelændere, springtårne og vandbehandlingsanlæg, eksport t. Europa og oversøiske lande, till. eneforhandler f. Skandinavien af System Stansberg tribuner, garderobeinventar, parkbænke m. m.; medl. af Foreningen af Smede- og Maskinvirksomheder i København.

Adr.: Bækgården 12, 2620 Albertslund.

Firma: Svejsa, Rustfri Stålsvømmebassin, Islevdalvej 122, 2610 Rødovre.

Kaas, Aage, smedemester; f. 6/9 1917 i Tåstrup, Vestsjællands amt, søn af smedemester Anders Kaas; g. 29/12 1940 m. Grete K., f. Thomsen; udd. h. faderen 1931–35, svend bl. a. h. smedemestrene Ejnar Christensen og H. P. Larsen, begge Kbhvn., etabl. nuværende virksomhed i Valby 1948, på nuværende adr. s. 1969, optaget sønnen Povl Kaas s. medindehaver 1968; smede- og maskinarbejde samt pladearbejde efter opgave, fremstilling af jernkonstruktioner, speciale: fremstilling af rustfrit udstyr t. svømmebassiner, bl. a. vipper, lejdere, gelændere, springtårne og vandbehandlingsanlæg, eksport t. Europa og oversøiske lande, till. eneforhandler f. Skandinavien af System Stansberg tribuner, garderobeinventar, parkbænke m. m.; medl. af Foreningen af Smede- og Maskinvirksomheder i København og af Håndværkerforeningen.

Adr.: Pligtgårdsvej 20, 2660 Brøndby Strand.

Firma: Svejsa, Rustfri Stålsvømmebassin, Islevdalvej 122, 2610 Rødovre.