Danskernes Historie Online
Danske Slægtsforskeres Bibliotek

Dette værk er downloadet fra Danskernes Historie Online

Danskernes Historie Online er Danmarks største digitaliserings-projekt af litteratur inden for emner som personalhistorie, lokalhistorie og slægtsforskning. Biblioteket hører under den almennyttige forening Danske Slægtsforskere. Vi bevarer vores fælles kulturarv, digitaliserer den og stiller den til rådighed for alle interesserede.

Støt vores arbejde – Bliv sponsor

Som sponsor i biblioteket opnår du en række fordele. Læs mere om fordele og sponsorat her: https://slaegtsbibliotek.dk/sponsorat

Ophavsret

Biblioteket indeholder værker både med og uden ophavsret. For værker, som er omfattet af ophavsret, må PDF-filen kun benyttes til personligt brug.

Links

Slægtsforskernes Bibliotek: https://slaegtsbibliotek.dk
Danske Slægtsforskere: https://slaegt.dk

Slægtsbog

for Bente Bajlum og søskende

skrevet af Bente Bajlum Vejle

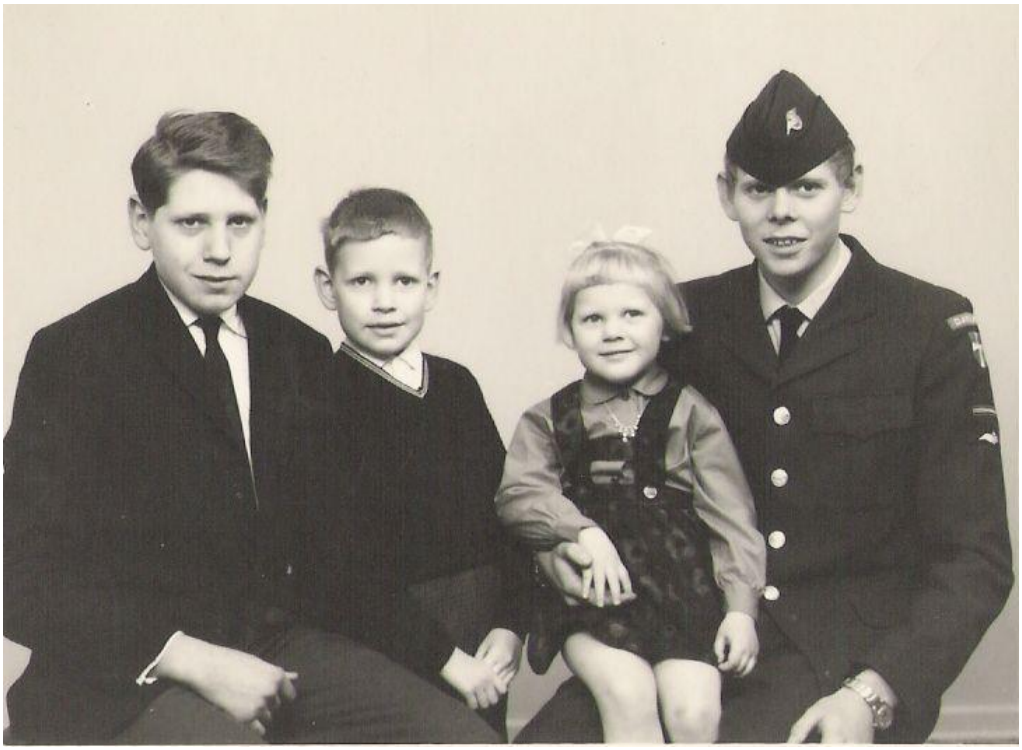

Dres, Hans Ove, Bente og Preben Bajlum ca,1968

Forord:

Denne bog startede med en stak gamle billeder fra min mors dødsbo. Der var en del for mig ukendte personer, som min bror har hjulpet mig med at sætte navne på.

Arbejdet begyndte som nævnt med min egen nysgerrighed og interesse for familiens historie. Det udviklede sig til mange timers research, og resultatet er blevet denne bog. Mit håb er, at den kan være med til at give kommende generationer et indblik i, hvor vi stammer fra.

Materialet er samlet gennem fortællinger i familien samt via internetsider som MyHeritage, FamilySearch, Danish FamilySearch samt forskellige slægtsbøger fundet på nettet. Oplysningerne er efterfølgende forsøgt verificeret gennem blandt andet Salldata, Arkivalieronline og besøg på Rigsarkivets læsesal i Viborg.

I arbejdet med bogen har jeg anvendt uddrag fra bøger samt scannede sider fra forskellige kilder som en del af dokumentationen af familiens historie. Materialet er udelukkende anvendt til slægtsforskning og ikke til kommercielle formål.

En stor tak skal lyde til:
Preben Erhardt Bajlum
Poul Liljegren Hansen
Medlemmerne af Vesthimmerlands Slægtsforskning særligt Bodil for hjælp til transskribering af de gamle dokumenter
De mange medlemmer af gruppen ”Slægtsforskning” på Facebook
– og ikke mindst Erik Jensen for kørsel, tålmodighed og hjælp med IT

Bogen fokuserer primært på de direkte aner gennem Erna og Marius. Derudover er alle deres søskende nævnt for at give et mere fuldstændigt billede af familien. Enkelte andre personer er også medtaget, fordi de har gjort særligt indtryk, selvom de ikke er i direkte linje.

Denne bog blev færdiggjort i 2026 og vil løbende blive opdateret med tillæg, efterhånden som nye oplysninger fremkommer.

Indhold

Stamtræ 7
Personer 9
Generation 2 9
2-Marius Bajlum og 3- Erna Nielsen 9
Generation 3 Bedsteforældre 24
4- Andreas ”Dres” Jensen Bajlum og 5- Mariane Eskildsen 24
6- Laurids Marinus Nielsen og 7- Anine Kirstine Petrine Jensen 31
Generation 4 Oldeforældre 40
8- Peder Jensen ”Bajlum” og 9- Ane Vibeke Nielsen 40
10- Eskild Pedersen og 11- Ane Sørensen 44
12 Niels Christian Nielsen og 13 Caroline Nielsen 48
14 Jens Christian Jensen og 15 Ane Margrethe Christensen “Grethe Dejløv” 52
Generation 5 Tip-oldeforældre 56
16- Jens Gudiksen og 17- Else Pedersdatter 56
18- Niels Jensen Grynnerup og 19- Vibeke Nielsen 59
20- Peder Eskildsen og 21- Mariane Jensdatter 61
22- Søren Jensen og 23- Johanne Pedersdatter 64
24 Niels Nielsen Viderup og 25 Ottoline Victorine Schmidt 66
26- Niels Peder Sørensen og 27- Ane Catrine Nielsdatter 70
28 Christian fra Aulum og 29 Kirsten Andersdatter 72
30- Christen Vilhelm Lauersen og 31- Ane Nielsdatter 73
Generation 6 TipTip-Oldeforældre 77
32- Gudike Sørensen og 33- Inger Thorsdatter 77
34- Peder Andersen (Haugaard) og 35- Kirsten Nielsdatter 80
36- Jens Christensen Grynnerup og 37- Dorthe Nielsdatter 81
38- Niels Mortensen og 39- Karen Nielsdatter 81
40- Eskild Pedersen Dath og 41- Bodil Pedersdatter 82
46- Peder Lauritsen og 47- Anne Jensdatter 85
48- Niels Christensen Viderup og 49- Ingeborg Christensdatter 88
50- Otto Schmidt og 51- Victorine Christiane Bie Kold 91

52- Søren Nielsen og 53- Caroline Sørensdatter 96
54- Niels Christian Villadsen og 55- Anne Jeppesdatter 98
58- Anders Poulsen og 59- Karen Nielsdatter 99
60- Laurids Christensen Møller og 61- Magrethe Christiansdatter Dejerlev 100
62- Niels Christian Clausen og 63- Johanne Christensdatter 101
Generation 7 3-x-tipoldeforældre 102
68- Anders Povelsen og 69- Else Andersdatter 102
70- Niels Christensen Sahl og 71- Maren Larsdatter 103
74- Niels Nielsen Strandgaard og 75- Birgitte Hansdatter 103
80- Peder Andersen "Dath" og 81- Inger Jensdatter 104
92- Laurits Madsen og 93- Maren Jensdatter 105
94- Jens Christensen og 95- Johanne Johansdatter 106
96 Christen Jensen Nørgaard Viderup og 97 Anna Pedersdatter 107
98- Christen Nielsen Nørgaard og 99- Karen Mortensdatter 109
100- Kristen Qvist Schmidt og 101- Maria Elisabeth Mørch 111
102 Jeppe Pedersen Kold og 103 Anna Maria Christensdatter Seldahl 113
108- Wille Nielsen og 109- Maren Nielsdatter 114
110- Jeppe Jespersen og 111- Johanne Pedersdatter 115
122 Christian Sebastian Deierlef og123 Inger Marie Nielsdatter Bystrup 117
126- Christen Jensen Vestergaard og 127- Johanne Jensdatter 118
Generation 8 4-x-tipoldeforældre 119
160- Anders Pedersen og 161- Else Pedersdatter 119
184- Mads Andersen og 185- Karen Pedersdatter 119
190- Johan Jensen og 191- Maren Nielsdatter 120
192 Jens Christensen Nørgaard og 193 Mette Marie Andersdatter 121
198- Morten Andersen og 199- Maren Nielsdatter (Blegvad) 122
202 Otto Himmelstrup Mørch og 203 Christina Augusta Madsdatter 124
204 Peder Andersen og 205 Karen Jensdatter 125
206 Christen Seldahl Jensen og 207 Maren Christensdatter 125
222- Peder Nielsen og 223- Johanne Terkildsdatter 126
Generation 9 5-x-tipoldeforældre 127

382- Niels Andersen og 383 Anne Thorsdatter 127
384 Christen Olufsen Nørgaard og 385 Karen Jensdatter 128
386- Anders Andersen og 387 Birgitte Christensdatter 128
404- Bolle Jensen Mørch og 405- Lovise Himmelstrup 129
406- Mads Vognsen Hvas og 407- Ingeborg Maria Jensdatter Tved 130
446- Terkild Iversen og 447- Johanne Madsdatter 131
Generation 10 6-x-tipoldeforældre 132
766- Thor Povelsen og 767- Fru 132
768- Oluf Christensen Nørgaard og 769- Anne Jensdatter 133
808- Jens Jensen Mørch og 809- Karen Berring 134
810- Otto Pedersen Himmelstrup og 811- Maren Nielsdatter Bang 134
812- Vogn Thomassen og 813- Anne Elisabeth Erichsdatter Klog 136
814- Jens Hansen (Tveed) og 815- Maren Pedersdatter Hatt 138
Generation 11 7-x-tip 138
1616- Jens Christensen Mørch og 1617- Vibeke Jensdatter Gjerding 139
1618- Jens Christensen Berring og 1619- Karen Lauridsdatter Friis 139
1622- Niels Hansen Bang og 1623- Anna Hansdatter Chulenbrun 140
1630- Peder Nielsen Hatt og 1631- Maren Sørensdatter 140
Generation 12 8-x-tipoldeforældre 141
3232- Christian Nielsen Mørch 141
3234- Jens Andersen Resen og 3235- Barbara Pedersdatter 142
3236- Christen Jensen Berring 143
3244- Hans Nielsen Bang og 3245- Maren Nielsdatter 143
3246- Hans Nielsen Chulenbrun og 3247- Maren Poulsdatter 144
6488- Niels Hansen Bang og 6489- Karen Knudsdatter 148
6494- Poul Olufsen (Olsen) og 6495- Elisabeth Jensdatter 149
12976- Hans Nielsen Bang og 12977- Anne Clausdatter Halvbjørn 150
Biografier som ikke er i lige linje 151
Søskende til 2- Marius Bajlum 151
Søskende til 3- Erna Nielsen 156
Søskende til 5- Mariane Eskildsen 172

Peder Jeppesen Kold, Bror til 51- Victorine Christiane (Bie) Kold 173
Elly fortæller sine erindringer. 175
Transkriberede skøder og lignende 187
10- Eskild Pedersens køb af gården i Nissum
_____ 187
Skøde for Eskild Pedersens salg til svigersøn 194
Mageskifteskøde Andreas Jensen Bajlum samt køb af gården i Rødding 197
Peter Jensen (Bajlum) salg af Ejendom i Durupgårde 204
Fæste Revers for Eske Pedersen Dath af Gammelhede. 206
Transkription af Kongelig bevilling om straffritagelse. 1718 208
Transcript af artikel i Roskilde Dagblad den 1. juni 1948 208
Forklaringer 209
Sogn, Herred og Amt 209
Folketælling 210
Upræcise årstal 210
Ikke verificeret: 210
Noget om navneloven 210
Første navnelov i 1828 211
Lempelse af navnepolitikken i 1904 211
Hvorfor varierer stavningen af navne? 211
Hvornår kom der regler for stavning? 212
Kort over Nissum Bye 214
Henvisninger 215

Stamtræ

Forklaringer til stamtræet

jeg har lavet følgende nummersystem for at gøre det lettere at se hvilken gren de enkelte tilhører.

Direkte linje

Hver person får et nummer:

1 = mig

2 = min far

3 = min mor

4 = min farfar

5 = min farmor

6 = min morfar

7 = min mormor

Regel:

Far = personens nummer × 2

Mor = personens nummer × 2 + 1

Derfor:

Lige tal = mænd

Ulige tal = kvinder

2. Søskende

Søskende til en person får:

Personens nummer

Et bogstav for rækkefølge:

a = ældste

b = nr. 2

c = nr. 3

d = nr. 4 osv.

køn:

b = bror

s = søster

Eksempler:

Min fars lillebror → 2db

Min mormors ældste søster → 7as

3. Søskendebørn (fætre og kusiner)

Her bygges videre på forælderens kode:

Der tilføjes – (minus) for en ny generation

Derefter:

tal = barnets nummer i søskendeflokken

d = dreng

p = pige

Eksempel:

Min fætter på min mors side → 3cb-2d

Forklaring:

3 = min mor

c = hendes søskendes placering

b = bror

- = næste generation

2 = barn nr. 2

d = dreng

4. Flere generationer

For hver ny generation tilføjes endnu et -

Eksempel:

Oldebarn → endnu et "-"

Tipoldebarn → endnu et "-"

Personer

Jeg har også arbejdet med min egen generation (Generation 1) men har valgt ikke at tage dette med i denne online version, da flertallet stadig er i live.

Herefter er alle som er i lige linje skrevet med rød på Ernas side og Grøn på Marius side

Generation 2

2-Marius Bajlum og 3- Erna Nielsen

Flere fakta om vores forældre er skrevet ud fra mine søskendes og mine erindringer og hvad vi har fået fortalt, samt diverse gamle fotos.

3- Erna Nielsen (26.11.1928-04.10.2016) Gift med
2- Marius Bajlum: (04.04.1909-15.09.1984)



Erna og Marius Sølvbryllup d. 20. oktober 1976

Børn:
Preben Erhardt Bajlum
Laurids Andreas Bajlum
Hans Ove Bajlum
1 Bente Bajlum



Marius blev født som nr. to i en søskendeflok på 5, storesøsteren Andrea var dog død inden Marius blev født. Hans forældre var Andreas "Dres" Jensen Bajlum og Mariane Eskildsen

Han blev hjemmedøbt og senere fremvist i kirken. Moderen bar ham og Fadderne var Gårdkone Ane Sørensen fra Nissum, Handelsmand Anthon Hedegaard fra Skive, Landmand Peder Nielsen fra Nissum og Marius far.[1]
De boede i Nissum ved Åsted

Nuværende Nissumvej 5, Nissum, 7870 Roslev [2]



FT i 1911 [3]
er han 2 år og bor sammen med sine forældre på en gård i Nissum, Åsted, Harre, Viborg
Der bor også en medhjælper ved navn Peder Poulsen

FT i 1916[4]
som 7-årig Bor han samme sted, der er dog kommet en søster og en bror til. Anna i 1912 og Anton i 1914



Marius, Anna og Anton. Sted og tid ukendt, men min far som den ældste er født 1909, så vil gætte på ca 1916

Hans mor dør i 1920 i forbindelse med endnu en lillebrors fødsel (Henry) Henry dør da han er 2 mdr. gammel.

I 1921 går Marius i Åsted skole



Åsted skole 1921, Marius Bajlum nr. fire fra venstre siddende

FT i 1921[5]
Som 12-årig bor Marius og familien stadig samme sted, nu er der kommet en husholder til. Berthine Sørensen.

Marius blev konfirmeret den 8. april 1923 i Selde, Nørre Herred Viborg stift [6]

FT i 1925[7]
er han 16 år og bor stadig i Nissum sammen med sin far, sin søster og bror og husbestyrerinde Berthine

Marius er en aktiv ung mand mellem 1925 og 1928 deltager han i gymnastik gennem Åsted Idrætsforening



Marius bagerst længst til højre



Folkedans i Åsted forsamlingshus ca 1930, Marius i forreste række som nummer 6 fra venstre

1928 Bliver Marius far gift med husbestyrerinden Berthine og de får en datter Jutta[8]

FT i 1930[9]
Er Marius blevet 21år og bor stadig hjemme på farens gård sammen med faren og hans tidligere husbestyrerinde Berthine som han nu er gift med, og deres fælles barn Jutta

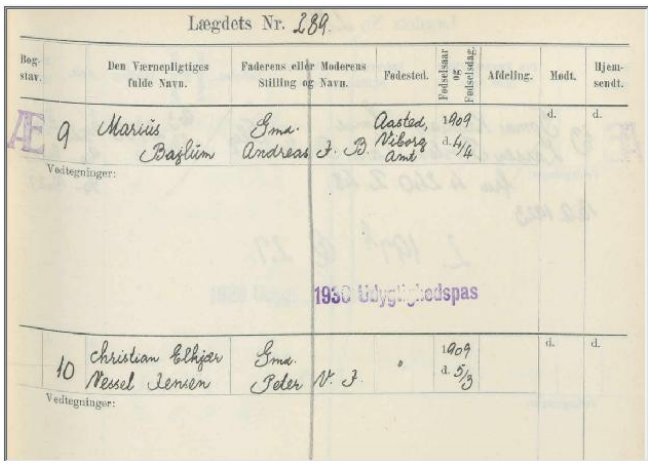

Lægdets Nr. 284

Bog-stav.		Den Værnepligtiges fulde Navn.	Faderens eller Moderens Stilling og Navn.	Fødested.	Fødselsaar og Fødselsdag.	Afdeling.	Mødt.	Hjem-sendt.
Æ	9	Marius Baglin	Gmd. Andreas J. B.	Aasted, Viborg Amt	1909 d. 4/4		d.	d.
		Vedtegninger:						
			1930 Udygtighedspas					
	10	Christian Elhjær Nessel Jensen	Gmd. Peter N. J.	"	1909 d. 5/3		d.	d.
		Vedtegninger:						

Samme år bliver Marius kasseret som soldat pga. platfodethed

Fra november 1933 til marts 1934 gik Marius på Uldum højskole. Lederen fra 2025 Nikolai Knudsen svarer på min henvendelse, om min far har gået på skolen:

"*Jeg har fundet din far. […] Det er faktisk et ret legendarisk hold, han har gået på – det var det hold, der brugte noget af deres højskoleophold på at grave ud til vores svømmehal*"
Arbejdet er også nævnt i Årsskrift- 2024 - til- web-2-pdf.



Næste gang du bruger svømmehallen, så send en venlig tanke til disse mænd - vinterholdet 1933-34

Karlene graver ud til svømmehallen

"Endvidere kom dertil dette meget afgørende for den endelige Bestemmelse. Karlene var helt sikre paa, at de kunde naa at udgrave Bassinet, inden skolen sluttede: Dette betød ikke saa lidt at de lovede det. Først en ikke ringe Besparelse, saa stor Velvilje og mægtig Interesse for sagen."

Forstander Svenning Pedersen

Tilsendt fra lederen på Uldum Højskole 2025 Nikolai Knudsen. Jeg har ikke kunnet identificere min far.

Han er aktiv indenfor gymnastik og folkedans og er også leder på flere folkedanserhold.



Marius nr to bagerst fra højre.

I 1939 er Marius aktiv i dilettantforestillingen i Åsted forsamlingshus





På billede 1 er det Marius stående som nr. 1 fra venstre. På billede to står han som nr. tre fra venstre.

FT i 1940[10] D 5. november
Som den ældste søn bor Marius stadig hjemme på farens gård sammen med sin far, Berthine og Jutta[11]

Marius bliver borgerligt viet i d 20. oktober 1951 i Holstebro med Erna Nielsen[12] som venter deres første fællesbarn. Hun har i forvejen sønnen Preben.

I foråret marts 1984 får Marius en hjerneblødning, som lammer hans ene side og han ender med at sidde i kørestol resten af sit liv.

Marius dør på Nykøbing M sygehus. den 15. september 1984 af endnu en hjerneblødning og bliver begravet på Nautrup kirkegård den 17. september.

Erna Nielsen

Erna er født d 26. november 1928 som nr. 7 af 9 søskende. Hendes forældre var Husmand Laurits Marinus Nielsen og Hustru Anine Kristine Petrine på Tingedal hede.
Hun er døbt i Hogager kirke d. 9. december 1928
Fadderne ved dåben var: Ung pige Dagmar Jensen fra Hogager, Ung pige Vilhelmine Jensen fra Herrup, Ungkarl Vilhelm Jensen fra Herrup, Ungkarl Søren Jensen fra Hogager[13]

Ved FT i 1930 bor familien stadig i Tingedal, ældste søster Edith er flyttet hjemmefra, men Karl, Gunvald, Ebba, Karla, Vilhelm og selvfølgelig Erna bor stadig hjemme[14]



Erna med sin far ca 1930. Bilens ejer ukendt (Privat foto)

Erna går i Hogager skole



Hogager skole ca 1940 (Privat foto)
Erna forrest i hvidt.

Erna bliver konfirmeret i Hogager Kirke d 11. april 1943



Erna på sin konfirmationsdag med søsteren Ebba og dennes datter Gudrun
Hun har fortalt at kjolen er syet af en slags papir, da de ikke kunne få hvidt stof pga. krigen.

D. 2. marts 1944 dør hendes far i en trafikulykke. Han bliver ramt af en tysk lastbil.[15]

Hendes mor bliver d 21. juli 1945 gift med Laurits Pedersen og hun får derved 5 stedsøskende.

Hun er i 1948 bosiddende i Tinkerdalhus under Hogager, Borbjerg, Hjerm, Ringkøbing. Her føder hun en dreng uden for ægteskab. Faderens navn skrives ind i kirkebogen i henhold til skrivelse fra politimesteren i Holstebro af 24-11-1948

Erna bliver i 1951 gift med arbejdsmand Marius Bajlum.

Erna og Marius fælles historie

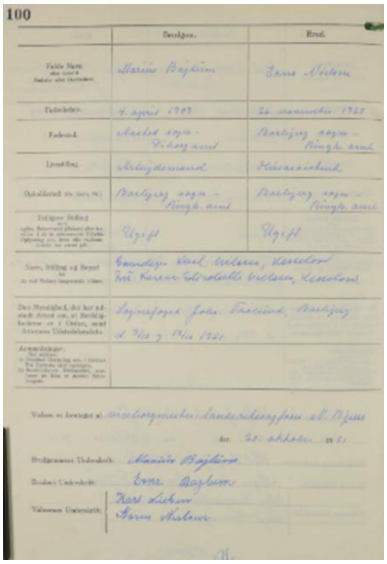
100

	Brudgom.	Brud.
Fulde Navn	Marius Bajtum	Erna Nielsen
Fødselsdag	4. april 1909	26 november 1928
Fødested	Aarhus sogn - Viborg amt	Barlejerg sogn - Ringk. amt
Livsstilling	Arbejdsmand	Husarsiskind
Opholdsted	Barlejerg sogn - Ringk. amt	Barlejerg sogn - Ringk. amt
Tidligere Stilling	Ugift	Ugift
Navn, Stilling og Bopæl	Gaardejer Karl Nielsen, Kesselow Mr. Karen Christoffel Nielsen, Kesselow	
Den Myndighed, der har udstedt Attest om, at Bestillingsbeviset er i Orden, samt Attestens Udstedelsesdato	Sognefoged Jules Frøkiund, Barlejerg d. 7/10 og 19/10 1921	
Anmærkninger		

Vielsen er bevilget af [illegible] Bjerre

den 20. oktober 1921

Brudgommens Underskrift: Marius Bajtum

Brudens Underskrift: Erna Bajtum

Vielsesens Underskrift: Karl Nielsen
Karen Nielsen

Erna og Marius vielsesattest

Parret møder hinanden mens de begge arbejder i tørvemosen. Erna bor /tjener hos sin bror Karl og svigerinde Karen på gården Hesselaa hvor også Marius får arbejde i en periode.

I de følgende år flytter parret meget rundt, specielt i Salling og Fjends

Følgende steder er usikre både i stedbeskrivelsen, tidspunktet og rækkefølgen, da de er min brors Prebens barndomsminder.

Tohuse (i nærheden af firehuse) Har fundet en Tohuse Ved Mønstedvej ved Grønhøj

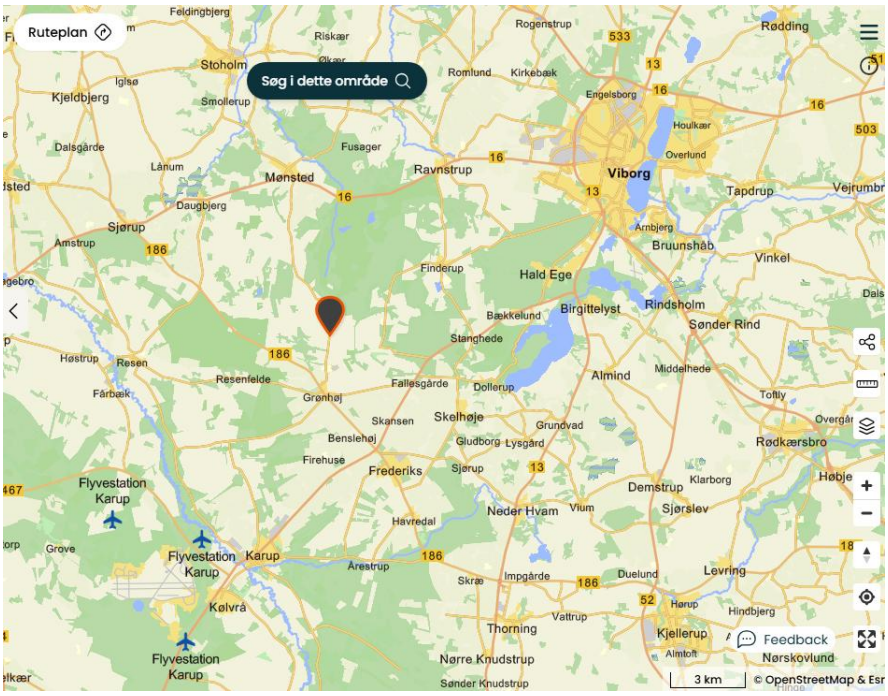

Tohuse

Det gule hus i Frederiks, Det lå på venstre side af Trehusevej, når man kører ud af Frederiks.

Hindborg

Følgende addresser er sikre

Tastum: Her har de boet i 1952 og Dres kommer til verden

Ifølge skattebøgerne for 1952-54 boede de i Kobberup-Feldingbjerg-Gammelstrup kommune.[16] [17]

I 1961 boede de i Møllehuset på den nuværende Nautrup møllevej 5 og endnu en dreng bliver født.



Huset på Nautrup Møllevej (Ukendt årstal)

Senere flytter familien til Sønder Andrup nr. 25, Skive tidligere Spøttrup kommune, hvor de bor til 30.09.1971
Her bliver jeg født i 1965



Nuværende Sønder Andrup 25, 1960 [18]

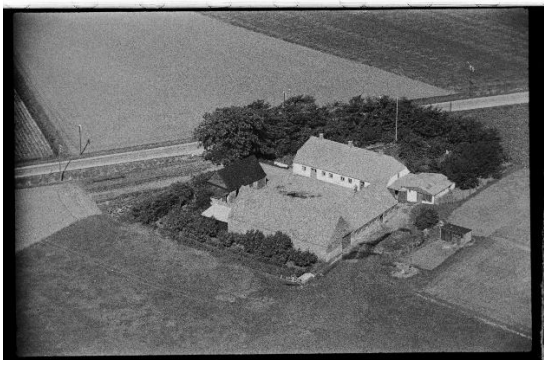

Daværende Saugstrupvej nr 2, billedet er fra ca 1958 [19]

Fra 30.09.1971 til 01.07.1973 bor familien på Saugstrupvej 2, 7860 Spøttrup Skive tidligere Spøttrup kommune.

Ejendommen blev eksproprieret og er væk nu. Der er bygget parcelhuse på området hvor ejendommen lå. På venstre side når man kommer fra A26 og kører ind i byen.



Fra Saugstrupvej nr 2 omkring 1970 (privat foto) Bilen er vores fætter Egos Volvo PV544.

Fra Saugstrupvej, flyttes til Grovevej 2, 7800 Skive, Skive kommune. Her bor familien fra 01.07.1973 til 02.04.1975



Ejendommen i Grove ca 1972 (privat foto)

Så går turen til Nautrupvej 23, 7870 Roslev i Skive Tidligere Sallingsund kommune den 02. 04. 1975



Erna og Marius Sølvbryllup d. 20. oktober 1976 i hjemmet på Nautrupvej.



Nautrupvej 23, 2025

Her bor Erna sammen med Marius og alle fire børn indtil Dres flytter hjemmefra sidst i 1970erne.

De sidste tre bor stadig hjemme, da Erna i 1984 bliver enke. Hans Ove og Bente flytter efterhånden hjemmefra.

Ernas historie efter Marius død

Preben bliver dog boende og bliver gift med Dung som flytter til Danmark fra Vietnam.
Erna bor sammen med parret og deres søn Halfdan indtil 1993 hvor hun flytter i egen bolig på Toustrupvej 33B, i Durup, 7870 Roslev, hvor hun bor til sin død i 2016.



Nautrup kirkegård

Grunden til de mange flytninger er Marius mange forskellige arbejdspladser. Både han og Erna hjalp til på gårdene rundt i Salling og Fjends.

Generation 3 Bedsteforældre

4- Andreas ”Dres” Jensen Bajlum og 5- Mariane Eskildsen

4- Andreas ”Dres” Jensen Bajlum (04.06.1873-15.03.1963) **Første ægteskab**
5- Mariane Eskildsen (04.12.1882-02.04.1920)


Andreas og Mariane Bajlum

Børn:
Andreas´ første ægteskab

Andrea Marie Bajlum (1907-14.05.1907)

2- Marius Bajlum: (04.04.1909-15.09.1984)
ægtefælle: Erna Bajlum (26.11.1928-04.10.2016)
børn: Preben Erhardt Bajlum (17.09.1948-) Laurids Andreas Bajlum (16.02.1952-26.02-2010) Hans Ove Bajlum (09.02.1961) 1 Bente Bajlum (11.03.1965)

Anna Dorthea Bajlum (17.05.1912-?)
ægtefælle: Niels Hansen (04.08.10-?)
Børn: Kristian Bajlum Hansen (--), Anders Bajlum Hansen (--), Gerda Bajlum Hansen (--) Kaj Bajlum Hansen (--)

Anton Jensen Bajlum (25.11.1914-26.01.1987)
ægtefælle: Første ægteskab ukendt, andet ægteskab Inge-Lise Kamph

Henry Jensen Bajlum (17.03.1920-11.06.1920)

4- Andreas "Dres" Jensen Bajlum (04.06.1773-15.03.1963) ***Andet ægteskab***
Else Bertine Sørensen (02.03.1896-07.03.1981)

Børn:
Jutta Bajlum (25.12.1928-?)
ægtefælle: Harald Boll
Børn: Martin

Andreas

(Herefter kaldet Dres) blev født 4 juni 1873 i Nissum og bliver døbt Jensen, men får i henh. t. Kult.

Min. Res. af 1907 18. marts feb. 1905 6. maj kgl. Brev. på at føre navnet Andreas Jensen Bajlum.
Faddere til dåben er: Gårdkone Ane Jensen i Tøndering, Pige Maren Pedersen i Nissum, Gårdmand Iver Kjeldsen i Harre, Gårdmand Krister Iversen i Nissum, Gårdmand Mikkel Pedersen i Nissum[20]
Dres forældre er Peder Jensen "Bajlum" og Ane Vibeke Nielsen

FT 1880[21]
Dres er 6 år og bor i Oddense, Hindborg, Viborg sammen med sine forældre som er gårdejere

På gården bor også 69-årige Birthe Jensdatter og 38-årige Ane Jeppesen på aftægt (Jeg har ikke kunnet finde nogen familiemæssig tilhørsforhold) Samt plejedatteren Mette Marie Nielsen på 12 år
Han findes i denne folketælling og andre gamle dokumenter ofte som Andreas **Pedersen** (Et patronym. Hans far hedder **Peder** Jensen)

Et sted mellem 1880 og 1882 flytter Dres og hans forældre til Durup, Harre, Viborg
Hans far er boelsmand i Durupgårde

Dres far dør d 12 april 1882, og hans mor gifter sig igen d 26 juli 1883 [22]

Dres bliver konfirmeret i Durup kirke d 2. oktober 1887 [23]

Den 12 august 1903 overtager Dres gården på matrikel nr 4a, 13b og 23 af Nissum By samt
Mat Nr 9 af Grynnerup Sø efter et mageskifteskøde med Ejendom i Rødding By og Sogn, skyldsat under Mart Nr 8a [24]

Marianne

Mariane bliver født d 4. december 1882 i Nissum, Åsted, Harre, Viborg. Forældrene var Gårdmand Eskild Pedersen og hustru Ane Sørensen,

Hun bliver døbt i Åsted kirke d 26. december 1882
Moderen bar selv barnet
Faddere til dåben var
Gårdkone Severine Poulsen i Nissum, Gårdmand Eskild Pedersen i Nissum, (barnets far,) Gårdmand Søren Jensen i Søgaard, Gårdmand Niels Jensen i Nissum og Gårdmand Jacob Pedersen i Nissum[25]

FT 1890 1 februar bor 7-årige Mariane på en gård i Nissum sammen med sine forældre. Hun er nævnt som medhjælper.[26]

Mariane bliver konfirmeret i Åsted kirke d 25. april 1897[27]

FT 1901: Mariane bor sammen med sine forældre og sin 3-årige lillesøster
På adressen bor også Bodil Nielsen Hansen, Kjerstine Nielsen Eskjær og Maren Kristensen, alle nævnt som "syjomfru".[28]

FT 1906 Mariane bor sammen med sine forældre og sin søster Johanne[29]

Dres og Marianes fælles historie

Dres og Mariane bliver gift d.1. marts 1906 i Åsted kirke
Vidner til brylluppet er Jens Christian Jensen Durupgårde (Gift med Dres mor) og Eskild Pedersen Gaardmand i Nissum (Brudens far)
Mariane opholder sig omkring brylluppet hjemme hos sine forældre[30]

De får fem børn, Andrea, Marius, Anna, Anthon og Henry

Deres første datter Andrea bliver født d 2. maj 1907 og bliver hjemmedøbt af præsten. Og dør før fremvisning i kirken.[31]

I 1909[32] får de deres ældste søn Marius

FT 1911
Her bor Dres sammen med sin hustru og deres ældste søn Marius i Åsted, Harre, Viborg
Der bor også en medhjælper ved navn Peder Poulsen[33]

FT 1916,
Bor familien samme sted. Der er dog kommet to børn mere til. Anna i 1912 og Anton i 1914
Her bor også tyende Vilhelmine Bodilsen på 16 år[34]

Mariane dør i 1920 i forbindelse med endnu en lillebrors fødsel (Henry) Henry dør kort efter fødslen.[35]

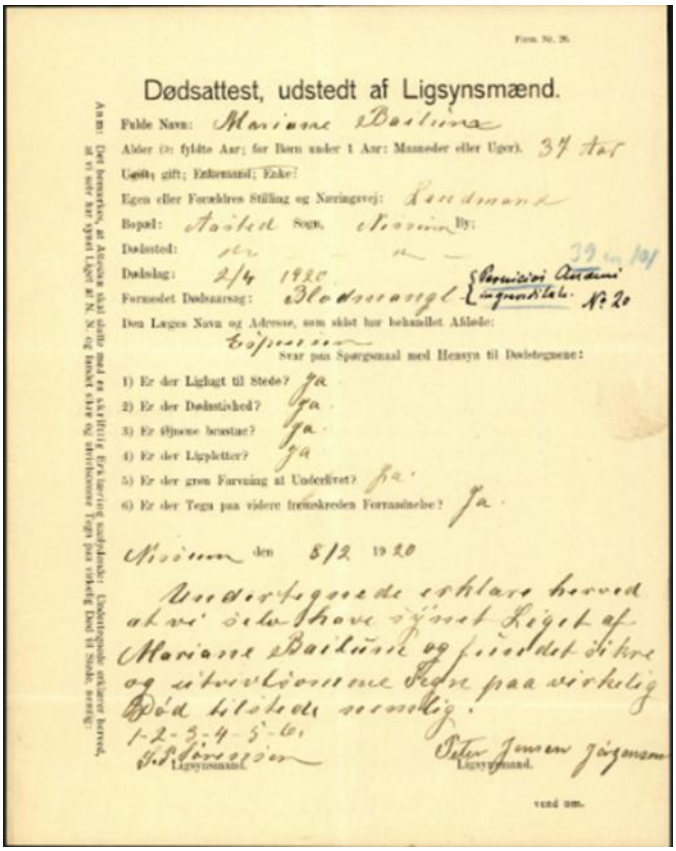

Form. Nr. 26.

Dødsattest, udstedt af Ligsynsmænd.

Fulde Navn: Mariane Bailum

Alder (: fyldte Aar; for Børn under 1 Aar: Maaneder eller Uger). 37 Aar

Ugift, gift; Enkemand; Enke:

Egen eller Forældres Stilling og Næringsvej: Landmand

Bopæl: Åsted Sogn, Nissum By;

Dødssted: do do

Dødsdag: 2/4 1920

Formodet Dødsaarsag: Blodmangl { Pernicios Anæmi ingenstilat. No 20

Den Læges Navn og Adresse, som sidst har behandlet Afdøde: Espersen

Svar paa Spørgsmaal med Hensyn til Dødstegnene:

1) Er der Liglugt til Stede? ja

2) Er der Dødsstivhed? ja

3) Er Øjnene brustne? ja

4) Er der Ligpletter? ja

5) Er der grøn Farvning af Underlivet? ja

6) Er der Tegn paa videre fremskreden Forraadnelse? ja

Nissum den 8/2 1920

Undertegnede erklare herved at vi selv have sijnet Liget af Mariane Bailum og fundet sikre og utvivlsomme Tegn paa virkelig Død tilstede nemlig.

1-2-3-4-5-6.

J. P. Sørensen Ligsynsmand.

Peter Jensen Jørgensen Ligsynsmand.

vend om.

Anm: Det bemærkes, at Attesten skal slutte med en skriftlig Erklæring saadanne: Undertegnede erklærer herved, at vi ser har sijnet Liget af N. N. og fundet sikre og utvivlsomme Tegn paa virkelig Død til Stede, nemlig:

Dødsattest for Mariane

Henry dør af en lungesygdom som 2 mdr. gammel.[36]



Mariane er begravet på Åsted kirkegård



†

Min kære Hustru, vore Børns kærlige Moder,

Mariane Bajlum,

f. Eskildsen, døde i Dag, 37 gammel.

Nissum, d. 2. April 1920.

Andreas Bajlum.

Begravelsen er bestemt til Torsdag den 8. April fra Hjemmet Kl. 1.

Alle, der vil følge min Hustru til Graven, er hjertelig velkomne.

Skive Folkeblad 1920

Dres´ Historie efter Marianes død

FT 1921[37]
Bor Enkemanden Dres stadig samme sted, nu er der kommet en husholder til. Berthine Sørensen.

FT 1925[38]
Bor han stadig i Nissum sammen med sine tre børn og husbestyrerinde Berthine

D 19. juli 1928 bliver Andreas gift med husbestyrerinden Berthine, af Åsted sognefoged.[39]
De får en datter (Jutta) d 25 december.

FT 1930[40]
Bor Dres stadig på gården sammen med Marius, sin tidligere husbestyrerinde Berthine som han nu er gift med, og deres fælles barn Jutta.


Dres med sin anden hustru Berthine

FT 1940:[41] Her bor Dres samme sted sammen med Berthine, Marius og Jutta

Dres sælger gården d 9. februar 1963


Danske gaarde i tekst og billeder-Viborg amt-bind 2

Han dør 20. marts samme år. 89 år gammel. Han bliver begravet på Åsted kirkegård[42]



Åsted kirkegård[43]

6- Laurids Marinus Nielsen og 7- Anine Kirstine Petrine Jensen


6 Laurids Marinus Nielsen (11.02.1889-02.03.1944)


7 Anine Kirstine Petrine Jensen (09.01.1895-11.02.1980)



Anine og Laurids Nielsen med Børnene Edith-Karl-Karla-Gunvald-Ebba-Vilhelm og Erna ca. 1930



Karla-Edith-Gunvald-Erna-Vilhelm-Elly-Ebba-Anine-Karl. Ca. 1965

Deres børn:
Edith Solveig Nielsen (18.03.1916-)
Gift med Kristian Madsen (-)
Børn: Egon Madsen (-) Adopteret, gift med Marianne

Karl Nielsen (1917-1988)
Gift med Karen Elisabeth Hesselaa Kristensen
Børn:
Kristen Hesselaa Nielsen, gift med Lis
børnebørn: Karen Marie Hesselaa, Bjarne Hesselaa, Kim Hesselaa

Vagn Hesselaa Nielsen,
Knud Erik Hesselaa Nielsen
Anna Lis (Søster) Hesselaa Nielsen
Ole Hesselaa Nielsen

Gunvald Nielsen (09.09.1919)
gift med Lonnie Jensen
børn:
Gretha Nielsen Svalekær (-)

Barnebarn Claus Svalekær
Henning Nielsen (-), Ægtefælle: Hanne

Ebba Nielsen (15.08.1921-)
Gift med Jørgen Vejby (-)
børn:
Gudrun Kirstine Vejby (-)
ægtefælle: Bjarne Pedersen
Børnebørn - Bo Pedersen, Benn Pedersen, Kit Pedersen
Ruth Vejby Adopteret
ægteskab: John

Karla Nielsen (15.06.1923-?)
ægtefælle: Leif Nordly
børn: Barnløs

Vilhelm Nielsen (29.07.1925-?)
Gift med Ellen Marie Kristine Andersen (-)
Børn –
SvendErik Vemborg, Ellens søn
Knud Bjarne Nielsen gift med Jette
Børnebørn – Kenneth og Steffen
Anni Nielsen
Alex John Nielsen
Far til Max

3 Erna Nielsen (26.11.1928-04.10.2016)
ægtefælle: 2 Marius Bajlum (04.04.1909-15.09.1984)
børn: **Preben** Erhardt Bajlum Ernas søn,
(**Dres)** Laurids Andreas Bajlum
Hans Ove Bajlum
1 Bente Bajlum

Elly Nielsen (1931-1931)

Elly Nielsen (07.01.1933)
ægtefælle: Victor Hansen
børn: Per Hansen, Victors søn,
Alis Liljegren Hansen
Poul Liljegren Hansen

Laurids

bliver født d 11. februar 1889. Søn af Teglbrænder Niels Christian Nielsen og Hustru Caroline Nielsen i Estvad.
Han bliver hjemmedøbt d 12. februar 1889 og fremvist i Estvad kirke, Ginding sogn, Ringkøbing amt d 18. april 1889.
Udskrift af kirkebogen: Båren af gartner Kristen Jensens hustru i Kjellermose. Faddere: bestyrer Jens Kristian Ebbesen på Lundhede, husmand Morten Frandsen i Bers (Bærs i dag) - ungkarl Peder Nielsen i Bers (Bærs)[44]

Ved folketællingen 1890[45] er Laurids knap et år og bor i Lundhede sammen med forældrene og fire søskende

I 1901 findes han i folketællingen for Helligsø, Refs, Thisted sammen med sine forældre og 4 søskende[46]
Der bor også en slægtning Henrik Møller Nielsen

Han bliver konfirmeret d 19. april 1903 i Thisted Amt Lyng Sogn
Her bor familien efter kirkebogen i Odgård.[47]

Folketællingen 1906 [48]
Familien er flyttet til Gimsing, Hjerm, Ringkøbing og består af
Far som er teglbrænder, mor Karoline og fem børn

I 1907 får Laurids ifølge lægdsrullen en bøde på 4 kr. for udeblivelse fra session. jf. §7

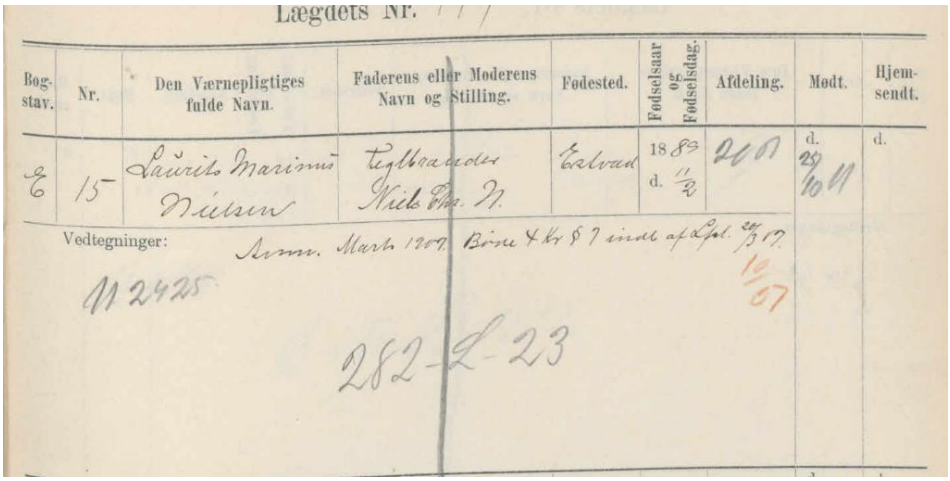
Lægdets Nr.

Bog-stav.	Nr.	Den Værnepligtiges fulde Navn.	Faderens eller Moderens Navn og Stilling.	Fødested.	Fødselsaar og Fødselsdag.	Afdeling.	Mødt.	Hjem-sendt.
E	15	Laurits Marinus Nielsen	Teglbrænder Niels Chr. N.	Estvad	1889 d. 11/2	2007	d. 25/10 11	d.

Vedtegninger: Anm. Marts 1907 Bøde 4 kr § 7 indl af Lpl. 20/3 07

11 2425

10/07

282-L-23

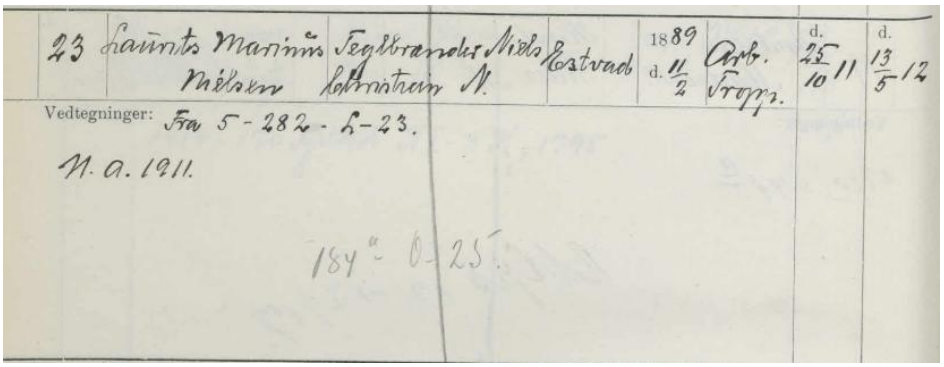
23 Laurits Marinus Nielsen Teglbrænder Niels Christian Nielsen Estvad 1889 d. 11/2 Arb. Tropp. d. 25/10 11 d. 13/5 12
Vedtegninger: Fra 5-282-2-23.
N. a. 1911.
184a-0-25

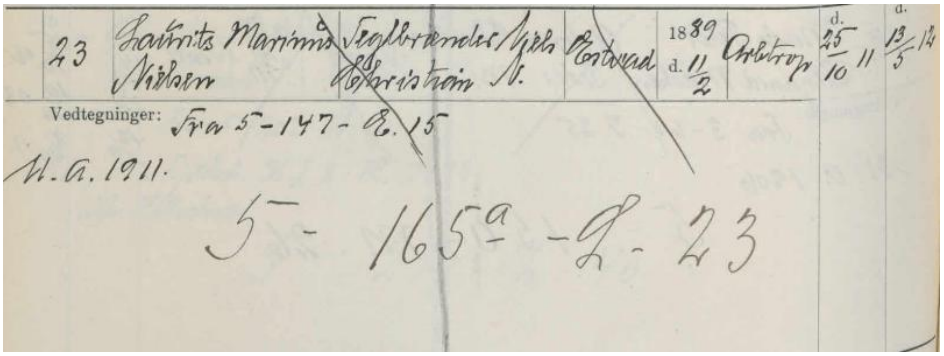
23 Laurits Marinus Nielsen Teglbrænder Niels Christian Nielsen Estvad 1889 d. 11/2 Arbtrop d. 25/10 11 d. 13/5 14
Vedtegninger: Fra 5-147-2.15
N. a. 1911.
5-165a-2-23

fundet på arkivalieronline


Laurits Marinus Nielsen

Død i 1944 Påkørt af tysk motorkøretøj på Viborg Landevej. Familiehistorien siger han blev "dræbt af tyskerne"

Udskrift fra kirkebogen: Husmand af Tingedal, Borbjerg Sogn, Hjerm Herred, Ringkøbing Amt. Født i Estvad sogn 1889 d 11. februar. Gift med efterlevende Anine Christine Petrine Jensen. Sidste fælles bopæl var Tingedal- Borbjerg sogn. Søn af Teglbrænder Niels Christian Nielsen og Hustru Caroline Nielsen i Estvad sogn[49]


Detailoplysninger om afdøde

Laurids Marinus Nielsen

Køn	Mand
Fødselsdato	11. feb 1889
Fødselssogn	Estvad, Ginding, Ringkøbing
Dokumentation	Link
Civilstand	Gift
Sidste adresse	
Dødsdato	2. marts 1944
Alder	55 år
Død hvor	Holstebro lægekreds
Dødsårsag	Casus mortiferi, vehiculae motor implicatae
Dødsattest	Medicolegal

Dødsregisteret: Danske slægtsforskere

Anine

Anine er født d 9. januar 1895 af Jens Christian Jensen og Ane Margrethe Christensen som er husfæstere på Mogenstrup Hede Sevel sogn, Ginding Herred Ringkøbing
Hun er døbt 24. januar 1895 i Trandum kirke
Faddere til dåben var Ungkarl Kristen Vilhelm Jensen fra Røndemose, Ungkarl Anders Kristian Andersen i Vinde, Husmand Peder Poulsen fra Mogenstrup hede, Pigen Laura Jensen i Aale i Sal og Pigen Kristine Marie Jensen i Skive.[50]

Folketællingen 1901[51]
Her bor Anine i Haderup, Ginding, Ringkøbing sammen med sine forældre og to søskende.

Til folketællingen i 1906 som 11-årig, finder vi hende som tjenestetyende hos Jens og Ane Marie Jensen i Sønderhede Sevel, Ginding, Ringkøbing, Danmark[52]

D 18. april 1909 Bliver Anine konfirmeret i Haderup sogn[53]

Anine og Laurids Nielsens fælles historie

I 1916 d 27. januar bliver Ungkarl Laurits Marinus Nielsen af Over Feldborg, Skovarbejder gift med Anine. I Haderup kirke, Ringkøbing amt.

Forlovere er Teglbrænder Niels Nielsen fra Vidrup og Husmand Jens Christian Jensen i Røjbæk Brudeparrets fædre.[54]

1 februar 1921 bor familien i Tingedal, Borbjerg, Hjerm, Ringkøbing, Denmark
børnene Edit Nielsen, Karl Nielsen, Gunvald Nielsen bor hjemme.
Ifølge folketællingen er familien flyttet fra Aulum til sognet i 1919.[55]

FT 1925[56] viser at de bor i Tingedal, Borbjerg sogn Ringkøbing amt.
Her bor Edith, Karl, Gunvald, Ebba, Karla og Vilhelm hjemme hos forældrene

Folketællingen 1930,[57] viser at Laurids og Anine bor i Borbjerg, Hjerm. De har nu seks børn, hvor de fem yngste bor hjemme.

I 1940[58] bor Laurids og Anine i Borbjerg, Ringkøbing, sammen med børnene
Karl, Gunvald, Ebba, Karla, Vilhelm og Erna
I folketællingen fra 1940 står han som: Husmand og skovarbejder i Borbjerg sogn

I 1944 [59] Bliver Anine enke da Laurits dør i en trafikulykke, han bliver ramt af en tysk lastvogn.

Laurids begraves på Hogager kirkegård



60

Anines Historie efter Laurits Nielsens død

D 4. april 1945 bliver Anine gift med skovløber Laurids Pedersen og får derved 5 ekstra mindreårige børn i husstanden.



VIELSESATTEST

Det bevidnes herved i Overensstemmelse med den derom førte Ægteskabsbog, at Skovløber Laurits Pedersen, Borbjerg
født i Sevel den 10. September 1904
og Husbestyrerinde Anine Christine Jensine Nielsen f. Jensen, Borbjerg
født i Sevel den 9. Januar 1905
den 21. Juli 1945 lovligt og med fuld borgerlig Gyldighed
for Borgmesteren i Holstebro
har indgaaet Ægteskab med hinanden.

HOLSTEBRO BORGMESTERKONTOR den 21. Juli 1945.

Vielsesattest for Anine og Laurids Pedersen

Anine og Laurids bor i Skovløberboligen i Tingedal plantage indtil Laurids dør i 1964

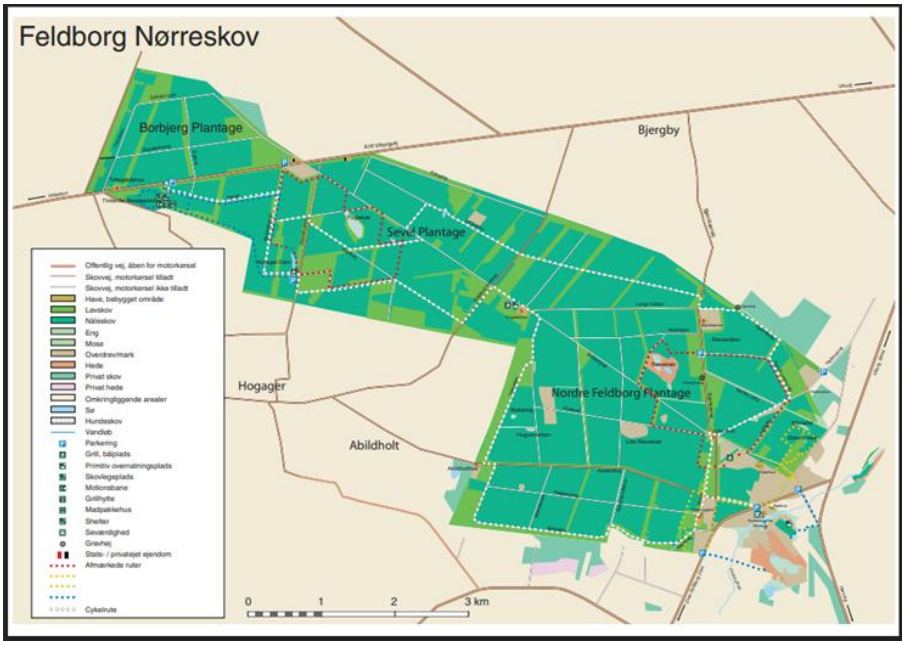

Efter Laurids død, kan Anine ikke blive boende i skovløberhuset, da det er statens ejendom.
Hun flytter derfor i en lejlighed på førstesalen hos et par ældre mennesker i Hogager, hvor hun bor et år eller to, før hun flytter i en lejlighed på Havevej 11 i Vinderup, hvor hun bor til sin død i 1980.
Hun har et ganske kort ophold på Hogager plejehjem før sin død.



Huset på Havevej 11 i Vinderup

Anine begraves på Hogager kirkegård sammen med sin anden mand.



61

Generation 4 Oldeforældre

8- Peder Jensen ”Bajlum” og 9- Ane Vibeke Nielsen

8- Peder Jensen ”Bajlum” (29.09.1837-12.04.1882)
9- Ane Vibeke Nielsen (12.07.1837-16.04.1920)

Børn:

Niels Pedersen (05.10.1865-?)
4- Andreas ”Dres” Jensen Bajlum (04.06.1873-15.03.1963)

Peder

bliver født d 29. september 1837 i Åsted, Harre, Viborg. Han er søn af Jens Gudiksen og Else Pedersdatter fra Hauggaard i Nørreeng. Han bliver hjemmedøbt og publiceret i kirken d 12. november [62] Faddere til dåben er: Maren Andersdatter, pige i Nørreegn, - Maren Kirstine Andersdatter, samme sted. - Niels Pedersen, Husmand i Nissum. - Lars Mogensen (ikke sikker på efternavnet) Gårdmand i Nørreegn. - Peder Valdemarsen, Husmand i Nørreegn
Familien bor i Haugaard i Nørregn

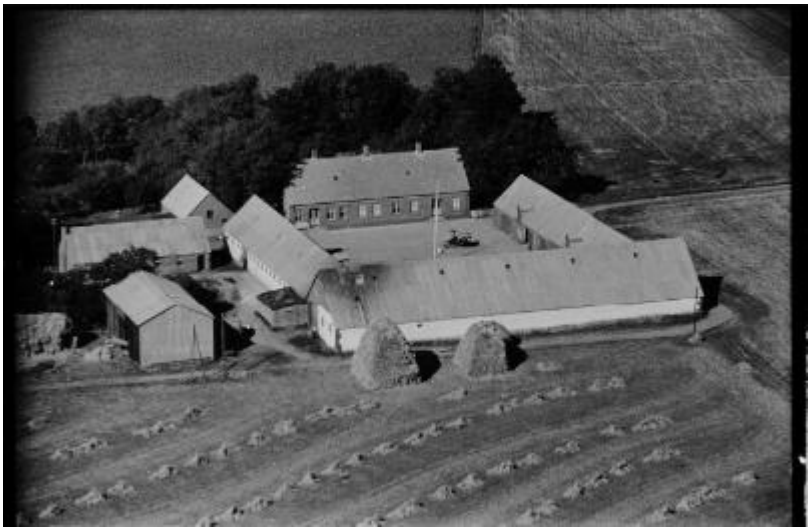

Nørengvej 9 - Havgaard - 1948-1952 [63]

FT 1840 [64]
Familien bor stadig på Haugaard i Nørreegn og sammen med forældrene bor børnene Maren, Gudike, Peter, Anders, Ane Kirstine, Thor.

Sammen med familien bor Peders farmor Inger Thorsdatter på aftægt, Hans faster Ane Gudiksdatter og tjenestekarlen Søren Nielsen

FT 1845:[65]
Peder og familien bor stadig i Haugaard i Nørreegn, Åsted, Harre, Viborg

Peders mor Else dør i 1848 af tæring og faren gifter sig igen[66]
”Tæring" er en historisk betegnelse, der bruges til at beskrive sygdomme, hvor personen langsomt bliver svagere og taber vægt.

FT 1850: [67]
Her bor Peder og familien stadig på samme sted
Familien består nu af forældrene:
Jens Gudiksen; 46 Husfader og hans nye hustru Maren Pedersdatter 47
Samt Peders søskende: Maren, Gudike, Anders, Ane Kirstine, Thor
Peter Jacobsen 23 som er medhjælper
Anders Christensen 50

Peder bliver konfirmeret som 14-årig i 1852 i Åsted, Harre, Viborg [68]

FT 1855[69]
Familien bor stadig på Haugaard i Nørreeng og består af Peder og fem søskende, samt deres far og hans nye hustru.
Farmor Inger Thorsdatter og Faster Ane Gudiksen bor også på adressen.

Ane Vibeke

Ane bliver født d 12 juli 1837 i Harre, Hun bliver hjemmedøbt d 14 september og publiceres i kirken 24 september samme år.
Faddere til dåben er Dorthe Grøngaard, Maren Nielsen, Christen Primdahl, Morten Nielsen, Mads Pedersen.[70]

FT 1850 [71]
Her bor 13-årige Ane sammen med sine forældre og sin søster Dorthe Kathrine Nielsen på 14 år i Harre, Viborg

Ane bliver konfirmeret i 1852 i Harre, Viborg,
Dom for kundskab og opførsel: ” meget godt for begge dele”[72]

FT 1855[73]
Ane er blevet 18 år og bor stadig hjemme på gården sammen med sine forældre og sin søster

FT 1860[74]
Ane og hendes søster er nu 23 og 24 år. De tjener familien på gården.
Der er også kommet en plejesøn til familien nemlig 6-årige Peter Mortensen
39-årige Christen Hansen som er tømrer, bor også på adressen

14. november 1863 flytter Ane fra Hjerk til Oddense i Viborg amt[75]

Peder og Ane Vibekes fælles historie

Ane gifter sig d 19. december 1865 med Peder Jensen som er udlagt som barnefader[76] til drengen Niels som Ane fødte d 27. oktober samme år.[77]
Han er tjenestekarl i Frammerslev og hun tjener også i Frammerslev
Forloverne var brudens far Niels Grønderup af Harre, og Anders Madsen af Rybjerg.

I 1873 får de sønnen Andreas[78]

FT 1880
Peder og Ane bor på en gård i Frammerslev, Oddense, Hindborg, Viborg
De har sønnen Andreas på 6år.
Derudover bor der Birthe Jensdatter på 69 år, som er enke og aftægtskone
Ane Jeppesen på 38 år ugift og aftægtskone
Samt plejedatteren Mette Marie Nielsen på 12 år [79]

Ane bliver enke d 12 april 1882[80]
Peder dør af bryst(svaghed) De bor i Durupgårde
Han begraves på Durup Kirkegård den 18. april

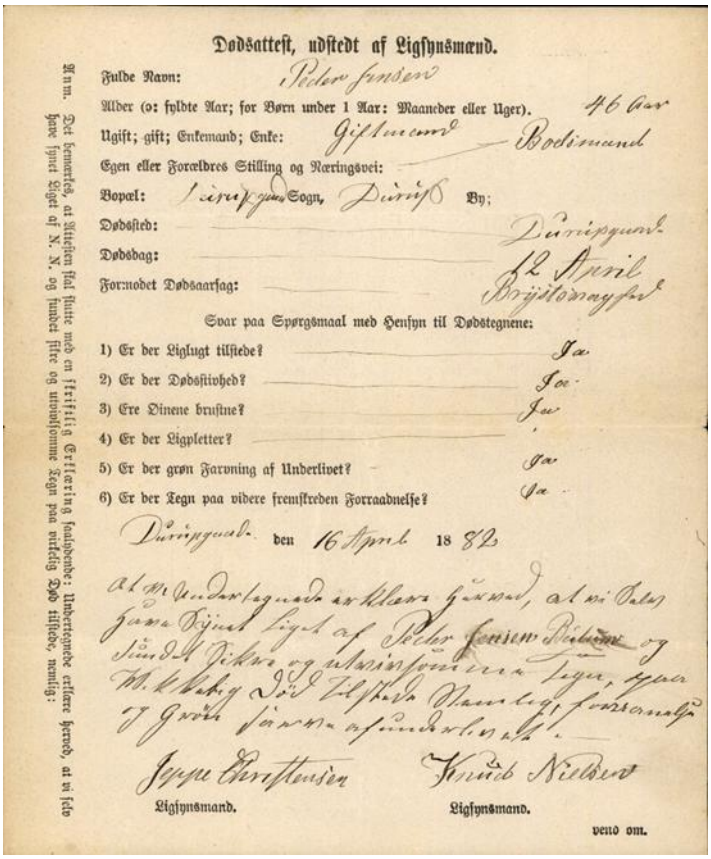

Dødsattest, udstedt af Ligsynsmænd.

Fulde Navn: Peder Jensen

Alder (o: fyldte Aar; for Børn under 1 Aar: Maaneder eller Uger). 46 Aar

Ugift; gift; Enkemand; Enke: Giftmand — Bodsmand

Egen eller Forældres Stilling og Næringsvei:

Bopæl: Durupgaarde Sogn, Durup By;

Dødssted: Durupgaarde

Dødsdag: 12 April

Formodet Dødsaarsag: Brystovaphed

Svar paa Spørgsmaal med Hensyn til Dødstegnene:

1) Er der Liglugt tilstede? Ja

2) Er der Dødsstivhed? Ja

3) Ere Øinene brustne? Ja

4) Er der Ligpletter?

5) Er der grøn Farvning af Underlivet? Ja

6) Er der Tegn paa videre fremskreden Forraadnelse? Ja

Durupgaarde den 16 April 1882

Jeppe Christensen — Knud Nielsen

Ligsynsmand. — Ligsynsmand.

vend om.

Anm. Det bemærkes, at Attesten skal slutte med en skriftlig Erklæring saalydende: Undertegnede erklære herved, at vi selv have synet Liget af N. N. og fundet sikre og utvivlsomme Tegn paa virkelig Død tilstede, nemlig:

Dødsattest over Peder Jensen

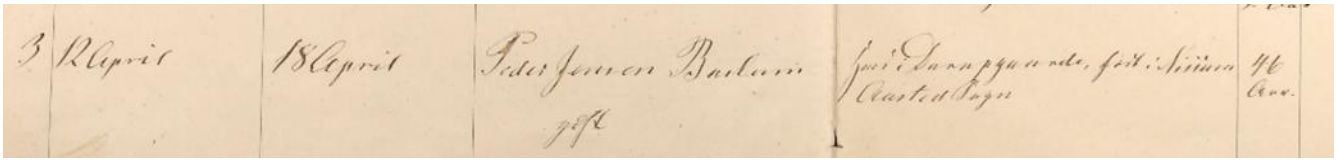

3	12 April	18 April	Peder Jensen Bajlum gift	Durupgaarde, fort i Nisum Aarsted Sogn	46 Aar

Her i Kirkebogen til Peders begravelse støder vi for første gang på tilnavnet Bajlum[81]

Anes historie efter Peders død

Hun gifter sig igen d 26. juli 1883 med Jens Christian Jensen. De bliver gift i Durup
Vidner til brylluppet er: Laust Poulsen og Ivar Kjeldsen [82]

FT 1890[83]
Her bor Ane med sin nye mand og sønnen Andreas i Durupgårde
Her bor også enken Karen Marie Krestensen, som er inderste og får fattigforsørgelse.

FT 1901[84]
Familien bor matrikel 3a i Durupgaarde i Durup sogn i Harre herred. Nuværende Åstedvej 32, 7870 Roslev.

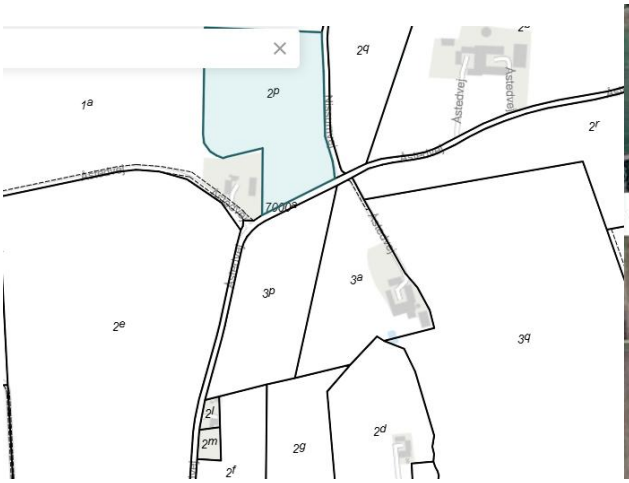

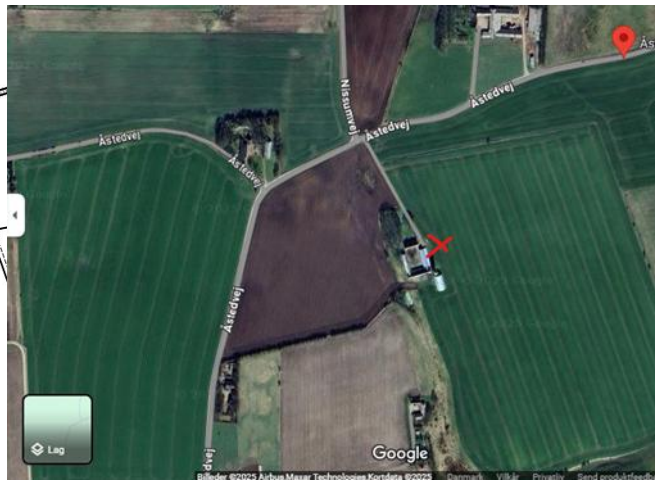

Matr.Nr 3a i Durupgårde.[85]

Den består af: Ane Vibeke Nielsen på 64 og hendes mand Jens Christian Jensen på 62 samt hendes søn Andreas Jensen på 28

Ane bliver enke for anden gang d 29. oktober 1911[86]
Hun bor stadig i Durupgårde.

Ane dør som 82-årig, d 16. april 1920 i Nissum, Harre, Viborg, sandsynligvis hjemme hos sønnen Andreas, som bor i Nissum

Hun bliver begravet på Durup, kirkegård 23. april samme år [87]

10- Eskild Pedersen og 11- Ane Sørensen

10- Eskild Pedersen (13.04.1841-24.05.1921)
11- Ane Sørensen (18.08.1858-17.07.1936)

Børn:
5- Marianne Eskildsen (04.12.1882-02.04.1920)
Johanne Eskildsen (1897-?)

Eskild

bliver født d 13 april 1841 og bliver døbt, d 18 april i Krejbjerg, Rødding, Viborg.
Forældrene er Indsidder Peder Eskildsen og hustru Mariane Jensdatter på Gammelhede

Fadderne til dåben er Pigen Maren Nielsdatt. Jeberg i Krejberg ? Huusmand Morten Vævers Hustru i Glynge, Nautrup sogn og Tjenestekarl Jens Chr. Jensen af Juulsgaard i Krejberg [88]

FT 1845:[89]
Her bor 3-årige Eskild sammen med sine forældre Peder og Ane, samt sin lillesøster Bodil Catrine og farfar Peder.

Der bor også tjenestefolkene Niels Christian Nielsen og Kirstin Nielsdatter

FT 1850: [90]
Familien bor på en gård i Gammelhede i Rødding, Rødding, Viborg
Familien består nu af Peder, hans kone Mariane og børnene Eskild, Bodil Catrine, Jens P. og Mette M..
Her bor også tjenestefolkene Niels Pedersen på 42 år og Johanne Jensen på 32 samt Christine Jensen på 32

FT 1855: [91]
Her bor familien i på Gammelhede i Rødding, Rødding, Viborg.
Familien består af:
Peder Eskildsen 45 Husfader, Forpagter (Fam.over.)
Mariane Jensdatter 45 Hustru
Samt børnene:
Eskild Pedersen 14
Bodil Cathrine Pedersen 12
Jens P. Pedersen 10
Mette M. Pedersen

Eskild bliver konfirmeret i Krejbjerg kirke d 13. april 1855
Med udtalelsen: Kundskab Meget god og opførsel Ligesaa[92]

FT 1860: [93]
Her bor familien stadig samme sted.
Familien består af:
Peder Eskildsen 50 Husfader, Forpagter (Fam.over.)
Mariane Jensdatter 52 Hustru
Børnene:
Eskild Pedersen 20, Bodil Cathrine Pedersen 17, Jens P. Pedersen 15, Mette M. Pedersen 12

I 1862 d 2. november flytter Eskild fra Lem til Brøndum i Viborg amt [94] [95]

FT 1870 [96]
Eskild arbejder som murer, han bor hjemme hos sine forældre sammen med broren Jens Peter som fungerer som karl og søsteren Bodil som er pige i huset.

FT 1880[97]
Her er Eskild blevet 38 år og bor hjemme på gården sammen med sin bror Jens Peter og sine forældre, som er fæstebønder
Eskild er murmester og Jens Peter tjener faderen som bestyrer
Der bor også Tjenestepigen Else Kirstine Kjeldsen

Ane

Ane bliver født d 18. august 1858 i Krejbjerg, Rødding, Viborg af indsidder og tjenestekarl Søren Jensen og hustru Johanne Pedersdatter af Krejbjerg
Hun bliver hjemmedøbt og senere publiceret i kirken
Fadderne var: Pigen Maren Cathrine Jensdatter, tjenende i Kreiberg. Tjenestekarlene Jens Lydersen i Hesthauge og Jens Pedersen af Thisse. [98]

Ane bliver konfirmeret i Rødding kirke 1 søndag efter påske (20 april) 1873 [99]

Eskild og Anes Fælles historie

D 30. april 1880 bliver Ane gift med Eskild Pedersen i Krejbjerg, Rødding, Viborg
Vidner til brylluppet er Niels Peder Jørgensen, Fæstegaardsforpagter i Rødding og brudens far Søren Jensen (”Mous”) Husmand i Krejberg Hede.[100]

Den 17. juni 1881 Køber Eskild gården på Matr.nr. 15 Nissum Bye[101]

FT 1890[102]
Nu er Eskild og Ane flyttet til Nissum ved Åsted i Viborg amt
De har fået datteren Marianne, som nu er 7 år

FT 1901[103]
familien bor stadig i Åsted Eskild er Gårdejer og de har fået endnu en datter
De har nu døtrene Mariane 9 år og Johanne 4 år

FT 1906[104]
Her bor Eskild som gårdejer i Nissum, Åsted, Harre, Viborg sammen med sin kone Ane, og døtrene Mariane og Johanne.
Her bor også Bodil Nielsen Hansen, som er syjomfru og sypigerne Kjerstine Nielsen Eskjær og Maren Kristensen.

FT 1911[105]
Her finder vi Eskild og Ane samt datteren Johanne boende i Åsted sogn
Her bor også Anes mor, 82-årige Johanne Pedersdatter som får Alderdomsunderstøttelse.

I 1920 sælger Eskild gården til sin svigersøn, og han og Ane bliver boende på aftægt hos datteren Johanne og hendes mand Peder Hedefeldt [106]

FT 1921[107]
Her bor Eskild og Ane på Matr.nr. 15 i Nissum By, Åsted sogn
Her bor også deres datter Johanne og hendes mand Peder Hedefeldt

Ane bliver Enke d 24. maj 1921 da Eskild dør 80 år gammel, d 24 maj 1921 i Nissum og begraves på Åsted kirkegård d 31. maj samme år [108]

Anes historie efter Eskilds død

FT 1925 [109]
Ane bor på gården i Nissum sammen med datteren Johanne og dennes mand Niels P Petersen Hedefeldt og deres børn Kristian og Harry.

Ane dør d 17 juli 1936 og bliver begravet på Åsted kirkegård.[110]


Åsted kirke

12 Niels Christian Nielsen og 13 Caroline Nielsen

12 Niels Christian Nielsen (02.11.1849-15.06.1913)
13 Caroline Nielsen (29.03.1853-03.05.1936)

Børn:
Ann Katrine Nielsen (1874-?)
Niels Peter Nielsen (1876-?)
Ottoline Victorine Nielsen (1877-?)
Niels Nielsen (1879-?)
Karl Nielsen (1881-?)
Nielsine Kristine Karoline Nielsen (1884-?)
Lovise Marie Nielsen (1887-1888)
6 Laurids Marinus Nielsen (11.02.1889-02.03.1944)
Valdemar Christian Nielsen (1891-1893)
Thora Nielsen (1896-?)
Henrik Nielsen (1899-?)

Niels Christian

Han er født i Ålborg amt, Slet, Farstrup d 2. november 1849, søn af teglbrænder Niels Nielsen Viderup og hustru Ottoline Victorine Schmidt på Nauer Teglværk.
Han er hjemmedøbt d 6. november og fremvist i kirken 1. januar 1850.

Faddere ved dåben var; Afgangene Teglbrænder Jens Lysgaards datter Else, Tjenestepige ved Teglværket Ane Petrea Schmidt, Tjenestekarlene Simon Pedersen, Anton Schmidt og Christen Pedersen ligeledes ved et Teglværk.[111]

Folketællingen 1850 [112]
Fortæller at hans far er Marketenderske (en person med tilladelse til at sælge føde- og drikkevarer, tobak mm. til en snæver kreds fx på en kaserne, i et firma eller i en havekoloni.) på er Teglværk ved Waar (Vaar)

Folketællingen 1855 og 1860: Her er hans far forpagter af et teglværk i Øster Han, Hjørring amt.

Niels Christian bliver konfirmeret d 3. april 1864 i Torslev Kirke, Øster Han herred, Hjørring amt
Med karakteren God i kundskab og mg for opførsel[113]

Caroline

Hun bliver født d 29 marts 1853 i Estvad, Ringkøbing amt
Hjemmedøbt samme dag

Hun bliver fremvist i kirken d 13. maj samme dag som forældrene bliver gift.
Barnet bæres af sin Bedstemoder, (som er Smed Søren Nielsens kone af Bers), Caroline
Fadere: var Smed Søren Nielsen af Bers, Gaardmand Jens Madsen af Damgaard, Ungkarl Jens Svendsen sammesteds[114]

Til folketællingerne i 1855 [115]
Her bor 2-årige Caroline sammen med sine forældre i Estvad, Ginding, Ringkøbing

Folketællingen 1870: [116]
Her bor hun stadig hjemme hos forældrene, men arbejder som sypige
Her bor også hendes søskende Ane på 14 år, Nielsine på 11 år, Søren på 8 og Peder på 5år. Samt Peder Svendsen Damgaard, som er aftægtsmand.

Niels Christian og Carolines fælles historie

De bliver gift d 26. maj 1853 i Estvad, Ginding, Ringkøbing.
Forloverne var: Martin Nielsen, Teglbrænder i Skive og Niels Peder Sørensen Boelsmand på Damgaard Mark, Brudens fader.[117]

I 1874 får de datteren Ane Katrine Nielsen i Fiskbæk, Viborg[118]

5. februar 1874 ses parret som tilflytter til Estvad, Ginding, Ringkøbing, fra Fiskbæk [119]
Her får de sønnen Niels Peter i 1876 (Ikke verificeret)

Ottoline Victorine Nielsen er født år 1877 -Ulsø, Ryde,Ginding, Ringkøbing [120]

Folketællingen fra 1880 viser at familien bor i Dommerby, Viborg med de fire ældste af børnene [121]

Nielsine Kristine Karoline Nielsen født år 1884 - Højslev, Fjends, Viborg [122]

Lovise Marie Nielsen født år 1887 i Estvad, Ginding, Ringkøbing, [123] Lovise dør som ca 1-årig i 1888 i Estvad, Ringkøbing [124]

I 1889 bliver Laurits Marinus Nielsen født i Estvad, Ginding, Ringkøbing [125]

Folketællingen 1890[126] fortæller at familien bor i Estvad, Ginding, Ringkøbing med 6 af deres børn, Ane, Niels Peter, Ottoline, Karl, Nielsine og Laurids
Niels Christian er Teglmester

I 1891 kommer endnu en søn: Valdemar Christian Nielsen. [127]
Familien bor samme sted

Familien er flyttet til Lundby Ålborg,
Her får de børnene Kristine Nielsen år 1892, [128] Valdemar Kristian Nielsen 1894 [129] og Thora Nielsen født år 1896 [130]

Folketællingen 1901 [131]
Niels Christian arbejder som Teglbrænder og familien bor Gettrup, Refs, Thisted med de fem yngste af børnene hjemme.
Her bor også en slægtning, Henrik Nielsen f 16. juli 1899

Bopæl; 1906 [132]
Familien bor nu i Gimsing, Hjerm, Ringkøbing. Niels Christian arbejder stadig som Teglbrænder

Bopæl: 1911[133] Familien er flyttet igen og bor nu i Vroue, Fjends, Viborg.
Drengen Henrik er nu nævnt som en søn.

Niels Ckristian dør d 15 juni 1913 i Kjeldbjerg, Vroue sogn og begraves d 19. juni på Iglsø Kapels kirkegård i Fjends Herred.[134]



Bekendtgørelser.

†

Det bekendtgøres herved, at min kære Mand og mine Børns kærlige Fader,
Teglbrænder Niels Kr. Nielsen,
i Dag er afgaaet ved Døden, 63½ Aar gammel.
Kjeldbjerg, den 15. Juni 1913.
Karoline Nielsen.
Børn og Svigerbørn.
Begravelsen foregaar fra Hjemmet Torsdag den 19. ds. Kl. 2.
Alle, som vil følge ham til Graven, er hjertelig velkomne.

"Min morbror har noteret: "Han døde ifølge Historisk forening i Skive af sine kvæstelser efter en ovn eksploderede på Kjellerup teglværk. De var 4 som mistede livet ved ulykken."

Det har dog ikke været muligt at få dette verificeret, og der er grund til at tro at han arbejdede på Kjeldbjerggaard teglværk, da vejviseren for Skive og omegn viser at der var en Niels Kr. Nielsen på Kjeldbjerggård Teglværk i 1911 og 1912.

Samt at der pga dødsfald søges nye folk samme sted kort efter Niels Christians død.

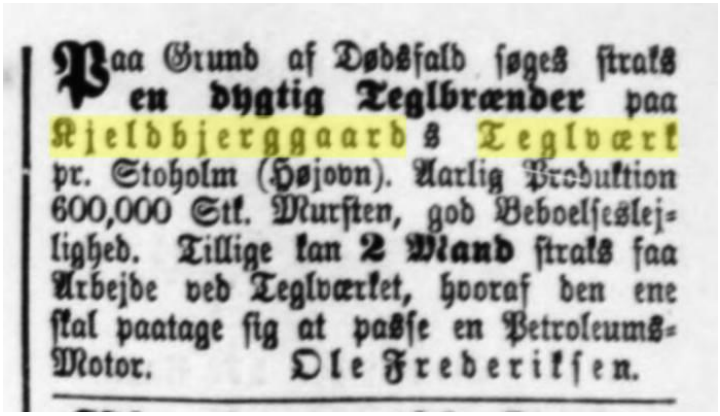
Paa Grund af Dødsfald søges straks
en dygtig Teglbrænder paa
Kjeldbjerggaards Teglværk
pr. Stoholm (Højovn). Aarlig Produktion
600,000 Stk. Mursten, god Beboelseslej-
lighed. Tillige kan 2 Mand straks faa
Arbejde ved Teglværket, hvoraf den ene
skal paatage sig at passe en Petroleums-
Motor. Ole Frederiksen.

Carolines liv efter Niels Christians død

FT1921[135]
Her står Karoline som enke og bor i Kisum, Estvad, Ginding, Ringkøbing, Hun bor alene og lever af alderdomsunderstøttelse.

Folketælling 1925[136]
Karoline får stadig alderdomsunderstøttelse og bor nu sammen med sønnerne Valdemar Kristian, som er cykelhandler og Henrik ??, som er smedesvend. i Estvad, Ginding, Ringkøbing, Denmark.

Karoline dør 3. maj 1936 i Estvad, Ringkøbing, og bliver begravet samme sted d 9. maj 1936 [137]


Estvad kirke

---

14 Jens Christian Jensen og 15 Ane Margrethe Christensen “Grethe Dejløv”

14 Jens Christian Jensen (09.10-1851-04.09-1933)
15 Ane Margrethe Christensen “Grethe Dejløv” (05.06.1855-08.10.1940)

Børn:
Christen Vilhelm Jensen (1878-1912)
Jens “Vejmand” Jensen (1880-1969
Carl Jensen Dejløv (1882-1976)
Kirstine Jensen (1885-1970)
Anton Jensen (1889-?)
Niels Marinus Jensen (1891-1892)
Niels Marinus Jensen (1893-?)
7 Anine Kirstine Petrine Jensen (09.01.1895-11.02-1980)
Anna Jensen (1897-1986)

Jens Christian

Han bliver født 9. oktober 1851 i Ginding, Haderup, Ringkøbing,

Her står forældrene som Kirsten Andersen og Christian fra Aulum. Altså ikke morens mand. Faddere ved dåben var Ugift Inger Poulsdatter fra Haderup, Smed Niels Andersen og Pigen Ane Christensdatter, begge af Feldborg.[138]
Moderen er tilsyneladende gift med Væver Mads Frederik Christensen i Feldborg

Folketællingen 1860: [139]
Her bor 8-årige Jens Christian som søn af enken Kirsten Andersen 53 år, Almisselem, i Haderup, Ginding, Ringkjøbing. De bor i fattighuset.

Jens Christian bliver konfirmeret d 11. marts 1866 i Haderup kirke [140]

Ane Magrethe

Hun bliver født 5. juni 1855 i Røndesmose hus, Sevel sogn, Ringkøbing amt,
Hun bliver hjemmedøbt d 17 juni og fremvist i kirken d 22. juli
Faddere ved dåben er:
Erik Christensen Boelsmand i Sjøgaard, Jeppe Sørensen tjenestekarl i Hjelmmølle, Niels Larsen Møllersvend ibid, Tjenestepige Margrethe Jensdatter fra Nørre Duholm frembar barnet og fæstehuusmands kone Marianne Knudsdatter af Mogenstrup stod for [141]

Folketællingen 1860. [142]
Her er Ane Magrethe 5 år og bor sammen med sine forældre i Ringkøbing amt, Ginding, Sevel,
Faderen lever af sin jordlod

Folketællingen 1. februar 1870 [143]
Her bor Ane Magrethe i Rønnemosehus i Sevel, Ginding, Ringkøbing, sammen med sine forældre og en lillesøster
Far er murermester

Ane Magrethe bliver konfirmeret i 24. april 1870 i Sevel kirke
Hun får karakteren Mg i både kundskab og opførsel [144]

Ane Magrethe og Jens Christians fælles historie

D 23. april 1878 bliver Jens Christian Jensen gift med Ane Magrethe
Sevel sogn, Ringkøbing amt, i Sevel kirke
Forloverne er Brudens far fæste husmand Christen Wilhelm Lauersen og Mads Christian Gregersen gårdmand
Jens er tjenestekarl på Stuppegaard.[145]

Folketællingen 1880 [146]
Her bor Jens Christian og Ane Magrethe i Ringkjøbing Ginding med deres første barn Christian Vilhelm.
Jens Christian arbejder som arbejdsmand på Nautrup kalkværk

Folketællingen 1890. [147]
Her bor familien i Mogenstrup, Sevel sogn, Ringkøbing amt sammen med børnene Jens 9år, Carl 7år, Kirstine 4år og Anton som er født 19. marts 1889
Sønnen Christian Vilhelm er plejesøn hos sine bedsteforældre (Morens forældre, som bor tæt ved),

Folketællingen i 1901 [148]
Her bor Ane Magrethe og Jens Christian med de tre yngste børn i Søndre Løvighus, matr.nr. 1d, Haderup sogn, Ginding herred, Ringkøbing amt
Jens Christian ernærer sig ved sit lille agerbrug og ved at være daglejer og hun arbejder som væver.

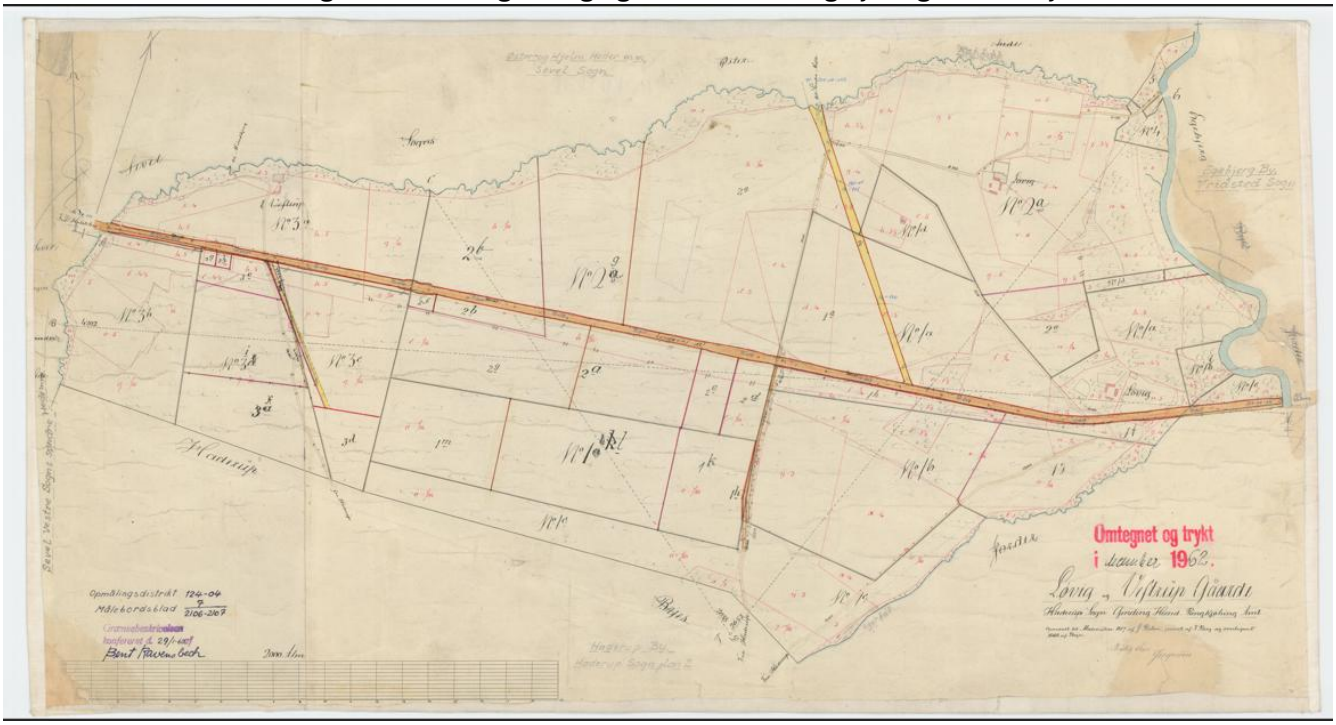

Matrikel kort over Løvig, Haderup [149]

Folketællingen 1911: [150]
1 februar bor Husmand Jens Kristian, Ane Margrethe og Anna 13 år samt Ane Margrethes far Kristen Vilhelm Laursen, 85 år (pensionær, lever til dels af alderdomsunderstøttelse): i Matriklen 1d -Løvig, Haderup, Ginding, Ringkøbing.

Folketællingen 1916 [151]
Jens Christian og Ane bor i Røjbæk, Sevel, Ginding, Ringkøbing.
Her bor også Anes far, som får alderdomsunderstøttelse, og pigen 6 -årige Dagmar M Jensen, som står som barn, men Ane har været 55 ved hendes fødsel så det er måske et barnebarn.

Folketællingen 1921[152]
Jens Christian og Ane bor Haderup, Ginding, Ringkøbing, sammen med 11-årige Dagmar
Jens Christian får Alderdomsunderstøttelse.

Jens Christian dør 4. september på alderdomshjemmet i Sevel sogn 1933 og begravet den 7. september.
Han står ved sin død som aldersrente nyder og forhenværende husmand. [153]

Ane Magrethe dør d 8. okt. 1940 på alderdomshjemmet i Sevel, Sevel sogn, Ringkøbing amt, og begraves på Sevel Kirkegård.
Også hun står som aldersrentenyder ved sin død [154]



Postkort, ukendt årstal

Generation 5 Tip-oldeforældre

16- Jens Gudiksen og 17- Else Pedersdatter

16- Jens Gudiksen (24.10.1804-27.08.1903)
17- Else Pedersdatter (1802-22.03.1848)

Børn:
Maren Jensdatter (1834-?)
Gudike Jensen (1836-1913)
8- Peder Jensen "Bajlum" (29.09.1837-12.04.1882)
Anders Jensen (1838-1839)
Ane Kirstine Jensdatter (1841-1842)
Christian Jensen (1843-?)
Thor Jensen (1843-1884)
Inger Margrethe Jensen (1846-1847)

Jens

bliver født i oktober 1804 i Roslev, Harre, Viborg, Han er døbt i Rybjerg kirke d. 30 oktober samme år.[155]
Forældrene er Gudike Sørensen i Roslev, moderens navn er ikke nævnt
Faddere til dåben er Jeppe Gudiksen i Krejbjerg, Anne MarieTorsdatter, Niels?? Væver, ?? Datter Maren af Lybye, Peder Madsen af Roslev.

Else

er født i 1802 i Åsted sogn.
Hun er hjemmedøbt d 14 maj. [156]

Jens og Elses fælles historie

Den 9. april 1833, bliver Jens gift med Else Pedersdatter, som tjener i Nissum [157]

Folketælling 1834 [158]
Jens og Else bor på Haugård ved Åsted, Harre, Viborg,
På gården bor også
Jens Thomasen, 22, ugift, Tjeneste Karl.
Inger Thomasdatter, 66 Enke, Hudfaderens Moder, som forsørges af ham
Ane Gudiksdatter, 34, Enkens datter.

Folketælling 1840 [159]
De bor stadig på Haugaard i Nørreegn og de har børnene
Maren, Gudike, Peter, Anders, Ane Kirstine og Thor

Familien bor i Haugaard i Åsted, Harre, Viborg [160]

Else dør i 1848 af "tæring" og efterlader Jens med 7 mindre børn. [161]
”Tæring er en ældre betegnelse for lungetuberkulose. Ordet afspejler at patienter udvikler stort vægttab som sygdommen skrider frem, hvis den ikke behandles.” [162]

Jens historie efter Elses død

16. september samme år gifter Jens sig med Maren Pedersdatter [163]

Folketællingen i 1850: [164]
Her bor familien stadig på samme sted
Familien består af
Jens Gudiksen; 46 Husfader og hans nye hustru Maren Pedersdatter 47 og de 6 yngste af Jens børn fra første ægteskab:
Maren Jensdatter 15, Gudike Jensen 14, Peter Jensen 13, Anders Jensen 11, Ane Kirstine Jensdatter 8 og Thor Jensen 7

Her bor også:
Peter Jacobsen 23 som er medhjælper
Anders Christensen 50
Inger Thorsdatter, 84, Jens moder, som er enke og aftægtskone og Ane Gudiksdatter på 51, som er enkens datter.
Samt Anders Sørensen, på 73, som er Enke og aftægtsmand.

Folketællingen 1855[165]
Familien bor stadig på Haugaard i Nørreeng og består af
Jens Gudiksen 51 og hans hustru Maren Pedersdatter 52
og de 6 yngste af Jens børn fra første ægteskab
Husstanden består også af
Inger Thomasdatter 90 Jens mor og aftægtskone

Ane Gudiksdatter 56; Som forsørges af husfaderen
Anders Sørensen 80 Aftægtsmand

”Af skøde- og panteprotokollen fremgår det, at Knud Jensen (Bak) […] I 1855 optog et lån hos gårdejer Jens Gudiksen i Haugaard på 400 rdr.,” [166]

(Til sammenligning Kostede en stor gård i 1850 ca 1800 rdr)

Folketællingen 1860 [167]
Familien bor stadig samme sted og består nu af
Jens Gudiksen
Maren Pedersdatter 57 Hustru
Og børnene: Gudike Jensen 24, Anders Jensen 21, Thor Jensen 17, Ane Kirstine Jensen 19

Folketællingen 1870 [168]
Familien bor samme sted.
Jens står nu som jordbruger og familien består af Jens og hans hustru Maren
Jens søn Thor og en tjenestepige Inger Nielsen

Folketællingen 1880 [169]
Jens og Maren er nu kommet på aftægt og bor sammen med Jens søn Thor som har overtaget gården sammen med sin Kone Johanne.

På gården bor også Thor og Johannes børn Jens Thor 8 år, Else Marie 5 år og Else på 3 år.
Der bor også tjenestefolkene Ane Poulsen og Anders Lauersen

D. 2. oktober 1883 dør Maren af Alderdomssvaghed og Jens bliver Enke for anden gang. [170]

Folketællingen 1890 [171]
Jens bor nu som aftægtsmand hos svigerdatteren Johanne som også er blevet enke
Hun har 4 hjemmeboende børn. Jens Thor på18, Else Marie på 15, Else på 13 og Jensine på 10 år
Der bor også gårdbestyrer Auden Justesen og Karlen Eskild Eskildsen

Folketællingen 1901 [172]
Jens er efterhånden blevet 97 år og nyder sin aftægt på gården.
Johanne er gårdejer og har sine to ældste døtre til at hjælpe med det huslige

Der bor også en bestyrer Anders Justesen, tjenestekarlen Jens Pedersen som hjælper med gårdens drift og tjenestekarlen Jakob Jensen som vogter kreaturerne.

Jens dør d 27. auguat 1903 af alderdomssvaghed. 98 år gammel som aftægtsmand hos svigerdatteren Johanne Jensen, Enke efter Jens søn, gårdmand Thor Jensen i Haugaard.[173]

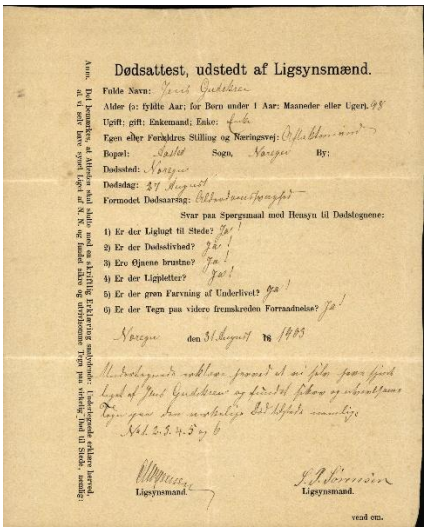

Dødsattest, udstedt af Ligsynsmænd.

Fulde Navn:
Alder (o: fyldte Aar; for Børn under 1 Aar: Maaneder eller Uger).
Ugift; gift; Enkemand; Enke:
Egen eller Forældres Stilling og Næringsvej:
Bopæl: Sogn, By:
Dødssted:
Dødsdag:
Formodet Dødsaarsag:

Svar paa Spørgsmaal med Hensyn til Dødsstedene:

1) Er der Ligtegt til Stede?
2) Er der Dødslivhed?
3) Ere Øjnene brustne?
4) Er der Ligpletter?
5) Er der grøn Farvning af Underlivet?
6) Er der Tegn paa videre fremskreden Forraadnelse?

den

Ligsynsmand. Ligsynsmand.

vend om.

Dødsattest for Jens Gudiksen

18- Niels Jensen Grynnerup og 19- Vibeke Nielsen

18- Niels Jensen Grynnerup (11.02.1807-31.03.1887)
19- Vibeke Nielsen (25.10.1807-?)

Børn:
Dorthe Katrine Nielsen (1836-?)
9- Ane Vibeke Nielsen (1837-1920)

Niels

Niels er født d 11 februar 1807 i Harre, Viborg. Han er søn af Jens Christensen Grynnerup og Dorthe Nielsdatter
Han er hjemmedøbt og publiceres i kirken d 30 marts [174]

Vibeke

Vibeke bliver født 25 oktober i1807 I Hjerk, Harre, Viborg [175]
Hendes forældre er Niels Mortensen og Karen Nielsdatter

Niels og Vibekes fælles liv

Niels og Vibeke bliver gift i Harre d 19 maj 1835. [176]
Forloverne var Erik og Peder Hansen?

FT 1840 [177], 1850 [178], 1855 [179], Familien boede i Hjerk, Harre, Viborg

1860 [180]
Familien består af Niels Jensen Grynnerup 53 Husfar, landmand (familieleder)
Vibeke Nielsen; 52 Hustru
Børnene:
Dorthe Katrine Nielsen 24, Tjener hjemme
Ane Vibeke Nielsen 23 Tjener hjemme
Peter Mortensen 6 Plejesøn

Her bor også Christian Hansen 39 som er Tømrer og snedker

FT 1870 [181]
Vibeke og Niels bor stadig i Harre sammen med deres ældste datter Dorthe.
Niels står som Avsbruger.
Her bor også indsidder Christen Hansen, som er tømrer og snedker

FT 1880 [182]
Niels og Vibeke er nu blevet 72 år aftægtsfolk, som forsørges af Svigersønnen Iver og deres ældste datter Dorthe. Og deres børn.

Niels døde 31. marts 1887 i Hjerk, Harre, Viborg, af alderdomssvaghed
Han bor ved sin død som aftægtsmand i sit fødehjem, hos sin svigersøn Kjeldsen i Harre
Han begraves ved Harre Kirke d 8 april.[183]

FT 1890 [184]
Vibeke er nu 82 og er blevet enke og bor som aftægtskone hos sin datter Dorthe Kathrine og dennes mand Iver og børnene Bodil 16 år, Niels 14 år, Kjeld 13 år, Laurits 11 år.

Vibeke dør d 15 februar 1893 af kræft. Hun lever sine sidste år som aftægtskone hos sin datter og svigersøn i Harre [185]
Hun begraves den 23. februar ved Harre kirke.

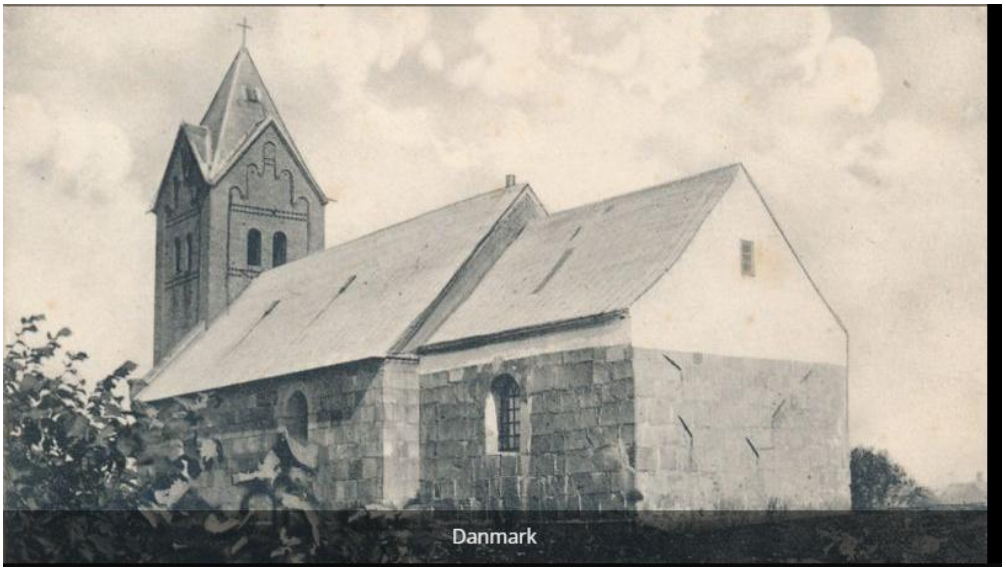

Postkort med Harre kirke

20- Peder Eskildsen og 21- Mariane Jensdatter

20- Peder Eskildsen (04.03.1811- 16.06.1891)
21- Mariane Jensdatter (18.10.1808-11.05.1881)

Børn: Eskild Pedersen

Peder
Bliver født 4 marts 1811. Hans forældre er gårdmand Eskild Pedersen Dath og Kirsten Jensdatter i Gammelhede.
Hjemmedøbt samme dag som født. Publiceret i kirken d 13 marts
Han får samme navn som sin bror, som er født i 1807.
Fadderne var: Jens Knudsen og Hustru i Krejbjerggaard, Jens Peder Jensen og Jens Pedersen i Udmark. [186]

Peder bliver konfirmeret i Krejbjerg, Rødding, Viborg i 1825. [187]
Karakterer for opførsel, meget god og kundskab god.

FT 1834 [188]
Peder bor på gården Gyvelhede i Rødding, Rødding, Viborg
Han bor med sine forældre Eskild, Kirsten og sin bror Peder.
Her bor også tjenestepigen Anne Andersdatter på 26 år.

Mariane

Marianes forældre er Jens Tangelev og Karen Christensdatter i Glynge, Nautrup sogn
Hun bliver født d 18 oktober 1808 og døbt i Nautrup kirke 20. november 1808 [189]

Mariane bliver konfirmeret i Nautrup Kirke 1827.med bemærkningerne Gode Kundskaber og god Opførsel.
Hun er her 18½år gammel [190]

Mariane og Peders fælles historie

Peder og Mariane bliver gift d 13. november 1840 i Krejbjerg, Viborg [191]
Forlovere var Gårdmand Peder Poulsen i Vadum, Lime sogn og gårdmand Morten Pedersen i Glynge, Nautrup sogn.
Peder er PT Hjemme og Mariane tjener på Gammelhede, formodentlig hos Peders forældre

FT 1845: [192]
Viser at parret bor i Rødding, Rødding, Viborg, sammen med Peders far Eskild Pedersen Dath, som er blevet enkemand og børnene Eskild på 3år og Bodil Chatrine på 2 år.
Der bor også tjenestefolkene Niels Christian Nielsen og Kirstin Nielsdatter.

FT 1850: [193]
Familien bor på gården Gammelhede i Viborg: Houlbjerg, Thorsø-Sønderlyng, Vorning
Familien består nu af Peder, hans kone Mariane og børnene Eskild, Bodil Catrine, Jens P. og Mette M..

Her bor også tjenestefolkene Niels Pedersen på 42 år og Johanne Jensen på 32

FT 1855: [194]
Her bor familien stadig samme sted.
Familien består af:
Peder Eskildsen 46 Husfader, Forpagter (Fam.over.)
Mariane Jensdatter 46 Hustru
Børnene: Eskild Pedersen 14, Bodil Cathrine Pedersen 12, Jens P. Pedersen 10, Mette M. Pedersen 7

FT 1860: [195]
Her bor familien stadig samme sted.
Familien består af:

Peder Eskildsen 50 Husfader, Forpagter (Fam.over.) Hans hustru Mariane Jensdatter 52
Børnene: Eskild Pedersen 20, Bodil Cathrine Pedersen 17, Jens P. Pedersen 15, Mette M. Pedersen 12

FT 1870: [196]
Familien bor nu i Rødding, Rødding, Viborg, Familien består af
Peder-, Husfader/Jordbruger
Mariane – Husmoder
Børnene:
Jens P Pedersen på 24, som arbejder som karl hjemme på gården,
Eskild Pedersen,på 28, som er murer
Bodil Cathr Pedersen på 26,- arbejder som pige på gården

FT 1880 [197]
Familien bor stadig i Rødding, Rødding, Viborg og består af
Peder Eskildsen Mand 69 år Husfader. Fæstebonde
Mariane Jensdatter 72 år Husmoder
Eskild Pedersen Mand – 38 år Murermester
Jens Peter Pedersen 34 år tjener hjemme
Her bor også tjenestepigen, 19-årige Else Kirstine Kjelgaard

Mariane dør 11 maj 1881 og begraves 18 maj på Krejbjerg kirkegård
Hun er ved sin død gift med fæstebonde P. Eskildsen på Gammelhede. [198]
Hun dør af apoplexi (Apopleksi (slagtilfælde) -blodprop eller blødning i hjernen) [199]

Peder dør 16 juni 1891 og begraves i Krejbjerg, Rødding, Viborg d 22 juni
Han er enke og aftægtsmand af Gammelhede ved sin død.[200]



Gammelhede 1946 [201] **(Ny Spøttrup)**



Krejbjerg kirke 1948-1952 [202]

22- Søren Jensen og 23- Johanne Pedersdatter

22- Søren Jensen (08.06.1818-09.12.1891)
23- Johanne Pedersdatter (10.07.1829-03.07.1911)

Børn:
11- Ane sørensen (1858-1936)
Ane-Marie Sørensen (1860-?)
Jensine Sørensen (1862-?)
Petrine Sørensen (1863-?)
Jens Peter Sørensen (1868-?)

Søren

Han er født 8 juni 1818 i Øster Assels på Mors som søn, af husmand Jens Pedersen og hustru Anne Jensdatter. Han bliver hjemmedøbt samme dag og publiceres i kirken d 2 august samme år. [203]

Søren bliver konfirmeret i 1833 i Øster Assels med karaktererne Middel i kundskab og God i opførsel [204]

I 1858 tjener Søren i Vium Mølle i Hjerk sogn [205]

Johanne

Hun blev født den 10. juli 1829, døbt i kirken den 12. juli 1829, datter af Peder Lauritsen og hustru Ane Jensdatter, indsiddere hos Jens Christensen i Tøndering.

Faddere: boelsmand Just Lauritsen i Rybjerg sogn og by, gårdmand Jacob Pedersen, pigerne Mette Jonsdatter og Mette Hansdatter af Tøndering, alle bønderfolk.[206]

FT 1834, [207]
Johanne bor i Grinderslev, Nørreherred, Viborg, sammen med sine forældre og lillesøster

FT 1840,[208]
Samme sted i Grinderslev, Nørreherred, Viborg, Danmark.

Johanne bliver konfirmeret i 1843 i Grinderslev, Viborg, Denmark [209]

Søren og Johannes fælles liv

D 19. februar 1858 i Krejbjerg, Viborg bliver Søren Jensen, 39 år, ungkarl tjenende i Vium Mølle i Hjerk sogn og pigen Johanne Pedersdatter, 29 år gammel, tjenende i Krejbjerg gift.
Forlovere: Gårdmand Laurs Jensen og Jeppe Nielsen Mogensen af Krejbjerg. [210]

FT 1860 [211]
Krejbjerg sogn
Søren Jensen, er Gårdmand og bor med sin kone Johanne Pedersen, deres datter Ane Sørensen
i Krejbjerg Skoledistrikt, Krejbjerg Hede, Viborg amt

FT 1870 [212]
familien bor stadig i Krejbjerg sogn og består af Søren Jensen og Johanne Pedersdatter samt børnene Ane 1858 på 12 år, Ane-Marie på 11 år, Jensine Sørensen på 8 år, Pethrine Sørensen på 6 år og Jens Peter på 2 år

FT 1880 [213]
Familien bor i Ginderup By, Krejbjerg Sogn, Rødding Herred
Den består af Søren, som lever af sin jordlod, hans kone Johanne og deres børn
Ane, Ane-Marie, Jens Peter 1868

Søren dør d 9. december 1891 73 år gammel af formodet lungebetændelse, og begraves d 18. december i Krejbjerg [214]

Johanne bliver enke som 62 -årig og flytter på et tidspunkt til Nissum, hvor hun dør 3 juli 1911.[215]
Hun bliver begravet i Krejbjerg d 8 juli 1911

---

24 Niels Nielsen Viderup og 25 Ottoline Victorine Schmidt

24 Niels Nielsen Viderup (08.04.1825-07.05.1866)
25 Ottoline Victorine Schmidt (18.06.1820-19.02.1904)

Børn:
12 Niels Christian Nielsen (02.11.1849-15.06.1913)
Otto Schmidt Nielsen (1851-?)
Jensine Marie Nielsen (1854-1857)
Victorine Christiane Nielsen (1856-?)
Jensine Marie Nielsen (1859-?)
Juliane Hedvig Nielsen (1862-?)
Ingeborg Nielsen (1865-1933)

Niels

Niels bliver født 8 april 1825 i Store Ajstrup sogn, søn af gårdejer og sognefoged Niels Christensen (Viderup) og hustru Ingeborg Christensdatter
Faddere til dåben var: Mette Christensdatter, Kjøkkenpige af Sebber Kloster, Niels Svendsens datter Karen af Rusbæk. Jens Christensen og Karl Peder Christensen begge af Viderup og Christen Biltoftes søn Morthen af Biltoft. [216]

Niels bliver konfirmeret i Sebber sogn Ålborg amt 1 søndag efter jævndøgn i 1839. med karakteren Mg.
Han bliver vaccineret d 17. juni 1833 [217]

Ottoline

Hun bliver født d 18. juli 1820 i Nibe som datter af Kirkesanger og Skolelærer Otto Schmidt og Hustru Victorine Christiane Kold
Hun bliver døbt 29. august 1820 i Ålborg amt, Hornum, Nibe
Fadderne var Madam Svenningsen i Neder Koldbæk, P. Kold, L Klitgaard og Poul Pedersen [218]

Folketælling 1834 [219]
15 år, tjenestepige hos skibsfører Peter Stougaard i Løgsted Bye, Løgsted, Slet, Ålborg

Ottoline bliver konfirmeret i Næsborg sogn i 1835
Bemærkning - kundskab meget god, opførsel ligeså [220]

Samme år står hun som flyttet til Kornum [221]

Året efter 1836 kommer hun fra Løgstør til Næsborg [222]
Hun flytter hjem til sine forældre efter at have været tjenestepige hos Cortsen i Løgstør.

i 1837 er hun 17 år og ses som ankommet til Næsborg[223]

1839 ses hun som tilflytter til Farstrup fra Løgstør [224]

Folketælling 1840 [225]
20 år, tjenestepige hos forpagter Johan Daniel August Ohrt, Waar Hovedgaard, Farstrup sogn, Slet herred, Ålborg amt

Som 21-årig d 1 november 1841 flytter Ottoline til Løgstør fra Farstrup[226]

I januar 1845 flytter hun fra Næsborg til Vaar [227]
D 1 november 1845 kommer hun tilbage til Næsborg sogn [228]
I 1848 flytter tjenestepigen Ottoline fra Farstrup til Næsborg [229]

Niels og Ottolines fælles liv

29 december 1848 bliver Ottoline gift med Teglbrænder Niels Nielsen Viderup i Næsborg kirke. Forloverne var Skolelærer Schmidt (brudens far) og Sognefoged Thomas Nørgaard Gaardmand i Næsborg [230]

den 20. januar 1849 flytter Ottoline, som Teglbrænder Niels Nielsen Viderups hustru fra Næsborg skole til Vaar i Farstrup sogn
24 januar 1849 finder vi hende som ankommet til Farstrup[231]

ved sønnen Niels Christians dåb 1849 bor familien ved Nauer Teglværk[232]

Folketællingen 1850 [233]
Niels er Marketenderske (en person med tilladelse til at sælge føde- og drikkevarer, tobak mm. til en snæver kreds fx på en kaserne, i et firma eller i en havekoloni.) på et Teglværk ved Waar (Vaar) i Farstrup sogn

I 1852 flytter Ottoline og hendes mand Teglbrænder Niels Nielsen Viderup og deres børn Niels Christian og Otto fra Farstrup og til Torslev sogn.

Erhverv 1854
Niels er teglbrænder på Kokkedal teglværk, Torslev sogn, Hjørring amt
(Ikke verificeret)

Folketællingen 1855 [234]
Her bor Niels og Ottoline i Alsbjerg by, Torslev, Øster Han, Hjørring
Niels er forpagter af et teglværk.
De har børnene Niels Christian på 6år, Otto på 4 år, Jensine på 1 år.
Derudover bor også tjenestefolkene Niels Christian Sørensen og Petrea Jakobine Schmidt på adressen.

Folketællingen 1860 [235]
Familien bor stadig samme sted og Niels driver et teglværk

Citat fra KREJL Lokalhistorisk tidsskrift for Løgstør og omegn, 12 årgang nr. 1, september 1992

”*Der havde i nogen tid været forsøg med teglværksdrift på øen, og ejeren, Peder Schrøder, der boede på Kokkedal, havde sat sving i produktionen. Den blev ledet af teglmester Niels Widerup, men de var*

forfulgt af uheld. De brændte sten ude i skrænterne mod vest, og Schrøder havde 1 million sten klar til afskibning, da en pålandsstorm underminerede skrænten, og alle stenene faldt i fjorden.

Stenene var ellers gode nok, og en del huse i Løgstør blev bygget af Livø-sten. De var lette at kende, for navnet Livø var præget i alle stenene."



Billede af sten fra Livø

Niels dør d 7. maj 1866, Bjørnsholm, Slet, Ålborg, Han er Teglbrænder på Livø ved sin død [236]

Ottolines historie efter Niels død

Folketælling 1880 [237]
Ottoline og hendes datter Johanne Hedvig Nielsen på 17 år findes i Holmsø By, Haverslev sogn, Øster Han herred, Hjørring amt
Ottoline er enke, husejer og arbejder som vaskekone - hendes datter er sypige.

Folketælling 1890 [238]
Her bor Ottoline Viktorine Nielsen 69 år og enke sammen med sit barnebarn Emilie Oline Petersen 9 år
Holmsø, Haverslev sogn, Hjørring amt

Folketælling 1901 [239]
Holmsø, Haverslev sogn, Hjørring amt
enken Ottoline Smith, er nu fattiglem og hendes barnebarn Emilie Oline Pedersen lever af kvindeligt husgjerning

Ottoline Dør 19 februar 1904 i Haverslev sogn, Øster Han herred, Hjørring amt
Begravelse 25 februar 1904 på Haverslev Kirkegård, Hjørring amt [240]

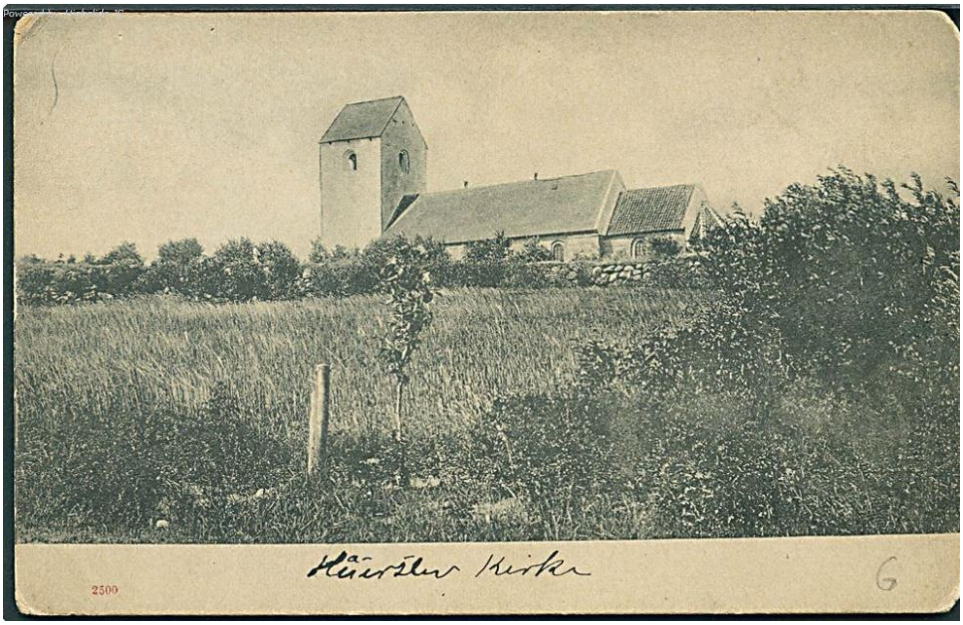

Postkort 1906

26- Niels Peder Sørensen og 27- Ane Catrine Nielsdatter

26- Niels Peder Sørensen (22.04.1831-08.10.1902)
27- Ane Catrine Nielsdatter (27.03.1828-17.04.1905)

Børn:
13- Caroline Nielsen (29.03.1853-03.05.1936)
Ane Nielsen (ca 1856-?)
Nielsine Nielsen (ca 1859-?)
Søren Nielsen (ca 1862-?)
Peder Sørensen (ca 1865-?)

Niels Peder

Han bliver født d 22 april 1831 og døbt 29 maj i Estvad kirke som søn af smed og husmand i Bers, Søren Nielsen og hustru Caroline Sørensdatter.
Fadderne var: Ane Andersdatter, Gårdmand Søren Thomsens hustru af Bers. Pigen Ane Catrine Nielsdatter også af Bers.

Christensen af Fløndersø Mølle og husmand Niels Nielsen af Bers, samt gårdmand Søren Thomsem samme sted[241]

FT 1834 [242]
Niels Peder bor med sine forældre, og søskende Søren og Hans Andreas. De bor ii Bers, Estvad, Ginding, Ringkøbing.

FT 1840 [243]
Niels Peder og familien bor samme sted, der er dog kommet en lillebror mere til, nemlig Carl Anton.

FT 1845 [244]
Familien bor samme sted

Niels Peder bliver konfirmeret d 19 april 1846 i Estvad, Ginding, Ringkøbing.
Han får karaktererne meget godt, for både kundskab og opførsel. [245]

Ane Catrine

bliver født den 10. marts 1828 og bliver hjemmedøbt samme dag [246]
Hun publiceres i Estvad kirke d 28 september samme år.
forældrene er Gårdmand i Damgaard, Niels Christian Villadsen og hustru Ane Jepsdatter.

Faddere er: MarenJensdatter som tjener i Damgaard, Maren Jepsdatter, som tjener på Hoftrup. Indsidder Jens Andersen i Nikkelborg. Gårdmand Jens Christensen i Kredgaard i samme sogn og Gårdmand Mads Villesen i Trandum i Sevel sogn

Ane Catrine bliver konfirmeret d 3. april 1842 i Estvad, Ginding, Ringkøbing.
Hun får karakteren meget godt for både kundskab og opførsel.[247]

Niels Peder og Anes fælles historie

Niels og Ane Catrine bliver gift d 13. maj 1853 i Estvad kirke
Forloverne var Brudens stedfar Gaardmand Jens Madsen og Brudgommens far, Smed Søren Nielsen [248]

FT 1855 [249]
Niels Peder og Ane har bosat sig i Estvad, Ginding, Ringkøbing med deres ældste barn Caroline
Niels Peder er smed.

FT 1860 [250]
Familien bor samme sted og har nu tre børn, Caroline på 7år, Ane på 5år og Nielsine på 2år

Folketælling 1870 [251]
Her bor Smeden Niels Peder sammen med sin kone Ane Chatrine Nielsdatter i Estvad, Ginding, Ringkøbing
De har børnene
Karoline 16 år, som er sypige, Ane 14 år, Nielsine 11 år, Søren 8 år, Peder 5 år
Her ud over bor slægtningen 74-årige Peder Svendsen Damgaard som aftægtsmand

FT 1880 [252]
Niels Peder og Ane bor stadig i Estvad, Ginding, Ringkøbing. Sammen med sønnen Niels Peder på 15år
Niels Peder arbejder som Agerdyrker og smed.

FT 1890 [253]
Niels Peder er nu husmand i Bersholm, Estvad, ginding Ringkøbing. Han og Ane bor alene

FT 1901 [254]
Niels Peder og Ane bor på Damgaard Mark. Niels Peder lever af sit agerbrug.
Her bor også sønnen Peder, som står som ejer og ernærer sig ved mælkekørsel.
12-årige Frederikke Dunke er Tjenestetyende

Niels Peder dør 15. oktober 1902, som aftægtsmand af Damgaard Mark i Estvad sogn [255]

Hun dør 17 april 1905 i Bers, Estvad, Ringkøbing og bliver begravet 23 april ved Estvad kirke [256]

---

28 Christian fra Aulum og 29 Kirsten Andersdatter

28 Christian fra Aulum
29 Kirsten Andersdatter (?.11.1807-29.04.1873

Børn
14 Jens Christian Jensen (09.10.1851-04.09.1933)
Anders Madsen (1845-1915) Faderen er Mads Frederik Christensen

Christian

Han står som udlagt barnefader til Jens Christian.
Det er ikke lykkedes mig at finde mere om ham

Kirsten

Bliver født i november 1807 i Sevel, Ginding, Ringkøbing, hun bliver hjemmedøbt 25 november 1807, dåben publiceret 3 januar 1808. Moder Maren Nielsdatter Enke efter Anders Poulsen [257]

Kirsten konfirmeres i Sevel, Ginding, Ringkøbing den 25 april 1824[258]

Kirsten bliver gift med Mads Frederik Christensen den 14. juli 1844 i Haderup sogn, Ringkøbing amt. [259]

I 1845 får de sønnen Anders [260]

I 1851 får **hun** sønnen Jens Christian med udlagt barnefader Christian fra Aulum. [261]
Hun er dog stadig gift med Mads Frederik.
Ved Jens Christians dåb står forældrene som Kirsten Andersen og udlagt barnefader, Christian fra Aulum. Altså ikke hendes mand.
Faddere ved dåben var Ugift Inger Poulsdatter fra Haderup, Smed Niels Andersen og Pigen Ane Christensdatter, begge af Feldborg.

FT 1860: [262]
Her står Kirsten på 53 år som enke og Almisselem, Sevel, Ringkjøbing.
Moren er tilsyneladende ikke enke, men skilt fra sin mand, da han findes som fraskilt boende i Naur, Hjerm Ringkøbing [263]

Kirsten dør 29 april 1873 i Borbjerg sogn i Ringkøbing amt og bliver begravet 4 maj.[264]

30- Christen Vilhelm Lauersen og 31- Ane Nielsdatter

30 Christen Vilhelm Lauersen 31.03.1825-12.10-1916)
31 Ane Nielsdatter 27.03.1824-10.07.1906

Børn
15 Ane Margrethe Christensen "Grethe Dejløv" (05.06.1855-08.10.1940)
Niels Christian Christensen (1857-1857)
Dorthe Marie Christensen (1860-?)

Christen

Han bliver født d 31. marts 1825 i Hjerm sogn, Ringkøbing amt

Han bliver hjemmedøbt samme dag og publiceres i kirken d 12. maj 1825 [265]
Forældrene er? og Huuusmand Laust Christensen og Hustruen Ane Margrethe ???? af Tormosehuus ?
i Hjerm

Faddere til dåben er? og Muurmester Jens??

FT 1834 [266]
Christen på 10 år og hans to brødre 7-årige Christian og 5-årige Lars bor med deres mor i Ryde, Ginding, Ringkøbing.
Deres mor ernærer sig af sin jordlod og drengene står som Almisselemmer.

Christen bliver konfirmeret i Ryde sogn, Ringkøbing amt den første søndag efter påsken i 1839
Han får karaktererne God for kundskaber og Meget god for opførsel. [267]

FT 1840 [268]
Finder vi Christen Vilhelm boende i Ryde Ringkøbing sammen med sin mor, som her står som Ane Magrethe Sophie Christensdatter, og sine brødre Christian Sebastian og Laurs Christian

FT 1845: [269]
De bor i Blegagerhuus og Christens mor er blevet enke, Hun står som inderste med en jordlod i fæste.
Christen og Christian bor hjemme hos moren.

FT 1850 [270]
bor han i Ryde, Ginding, Ringkøbing og er murer.
Han bor sammen med sin mor og lillebror Christian.

Ane

Ane er født i 1825 i Søgård, Sevel, Ringkøbing af Tjeneste kvinde Johanne Kristensdatter og udlagt Barnefader Niels Kristian Clausen, tjenestekarl fra Vinderup [271]

FT 1834 [272]
Her finder vi 10-årige Anne som syerske hos Daniel Pedersen i Sevel Skovby, Sevel, Ginding, Ringkøbing

Ane bliver konfirmeret d 7. april 1839 i Sevel kirke med karaktererne god og meget godt. [273]

Ane og Christens fælles historie

Ane bliver gift d 10. maj i 1850 i Sevel kirke med ungkarl og murersvend Christen Wilhelm Lauersen
Forloverne var Gårdmand Jens Lauersen af Sevel skovby og Boelsmand Erik Christensen af Sjøgaard [274]
Ane står som værende Skræderske i Skovhusene

FT 1855. [275]
Ane og Christen er boelsmænd i Røndemosehus i Ringkøbing amt, Ginding, Sevel,
Han arbejder som murer.

Folketællingen 1860.[276]
Familien bor i samme sted

Folketællingen 1870. [277]
Her bor murermester Christen Wilhelm Lauersen i Rønnemosehuus sammen med sin hustru og døtrene Ane Margrethe og Dorthe Marie i Mogenstrup Kirkeby, Sevel sogn

I ca. 1877 ansøger Christen om fortjenstmedaljen for deltagelse i krigen 1848-1849.

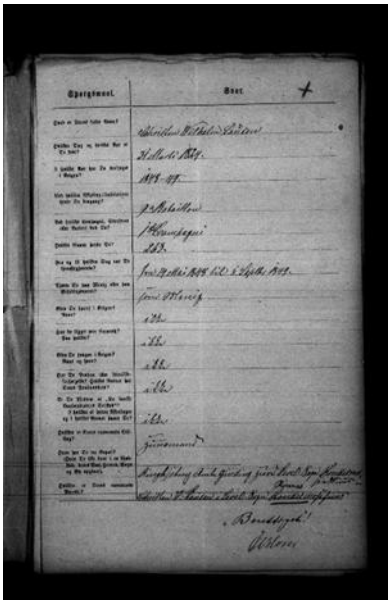
Christens ansøgning

Erindringsmedaljen for Krigen 1848-50 blev ikke uddelt umiddelbart efter krigen, men blev først stiftet af Kong Christian IX den 26. juni 1875.

Her er de vigtigste detaljer om uddelingen:

Uddelingsperiode: Selve medaljerne blev præget i Paris og uddelt fra ca. 1877 til de overlevende veteraner fra krigen.
Krav: Medaljen blev givet til deltagere i den 1. Slesvigske Krig (Treårskrigen 1848-1850).
Antal: Der blev fremstillet ca. 46.000 medaljer for krigen 1848-50.
Historik: Forsøg på at uddele medaljer umiddelbart efter krigen i 1851 blev opgivet, og de oprindelige medaljer blev omsmeltet.

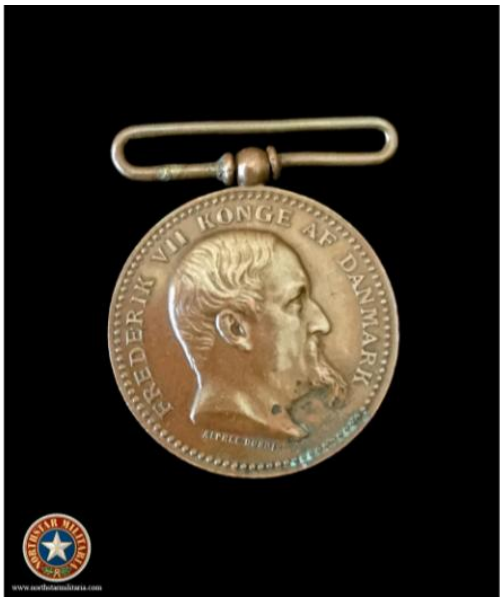

Eksempel af medaljen. Ikke Christens

Folketællingen 1880 [278]
Christen og Ane og deres datter Dorthe Marie Christensen på 19 år. (Datteren står beskrevet som krøbling og forsørges til dels af fattighuset.)
Familien bor i et lejehus, Rondesmosehuse, Sevel sogn, Ginding herred, Ringkøbing amt

Folketællingen 1890 [279]
Parret er boelsmænd i Røndemosehus
Hos dem bor en plejesøn Niels Christian Pedersen på 11 år (Han er deres Datter AneMargrethes søn

Folketællingen 1901 [280]
1. februar - Christen er nu kommet på alderdoms understøttelse og parret er flyttet fra Røndemosehus til Søgård (det oplyses, at de har 1 levende og 6 døde børn):

Folketællingen 1906,[281]
Ane og Christen bor stadig i Søgård Ringkøbing amt, Ginding, Sevel,
Lever af Christens alderdomsunderstøttelse.


Søgårdvej 29 - Søgaard – 1953 [282]

Ane dør 10. juli 1906 og bliver begravet d 14. juli på Sevel kirkegård [283]

Christen dør i 1916 i Røjbæk i Sevel sogn og ligger begravet på Sevel kirkegård [284]

Generation 6 TipTip-Oldeforældre

32- Gudike Sørensen og 33- Inger Thorsdatter

32- Gudike Sørensen (ca 1759-19.06.1831)
33- Inger Thorsdatter (?-30.10.1855)

Børn:
Ane Gudiksdatter (ca 1800-?)
16- Jens Gudiksen (24. 10.1804-27.08.1903)

Gudike

er født omkring 1759 (beregnet efter alder ved død)

Ifølge opslag i Danske slægtsforskeres forum 1. februar 2015 har de boet på familiegården Haugaard i Åsted.

Han bliver gift med Inger Thorsdatter og får børnene Ane (ifølge folketælling [285]) og Jens [286]

Han dør d 19. juni 1831 i Åsted, Harre, Viborg og bliver begravet på Åsted kirkegård d 26 juni.[287]

Inger

er født ca 1768 (beregnet efter alder ved død)

Folketællingen 1834[288] 1840[289] og 1850[290] bor Inger som enke og aftægtskone hos sin søn Jens på Haugård i Nørreegn.

Hun dør d 30 oktober 1855 af alderdomssvækkelse og begraves d 11 november.
Hun er aftægtskone ved sin død.[291]

Deres fælles liv

Folketælling 1801[292]
Her bor Gudike og Inger i Roslev sogn, sammen med deres datter Anna og en tjenestepige Anne Marie

Ifølge opslag i Danske slægtsforskeres forum 1. februar 2015 Har de også ejet følgende
"Jens Jensen Møllers Enkes Gaard paa Hjerk Byes Østre Mark som efter Skjøde af 24. juni 1820 fra C Primdahl Niels Nielsen Ravn i Harre og Stephen Nielsen Tang i Bailum tilhørte Afdøde Gudike Sørensen og Hustru Inger Thorsdatter i Roslev"

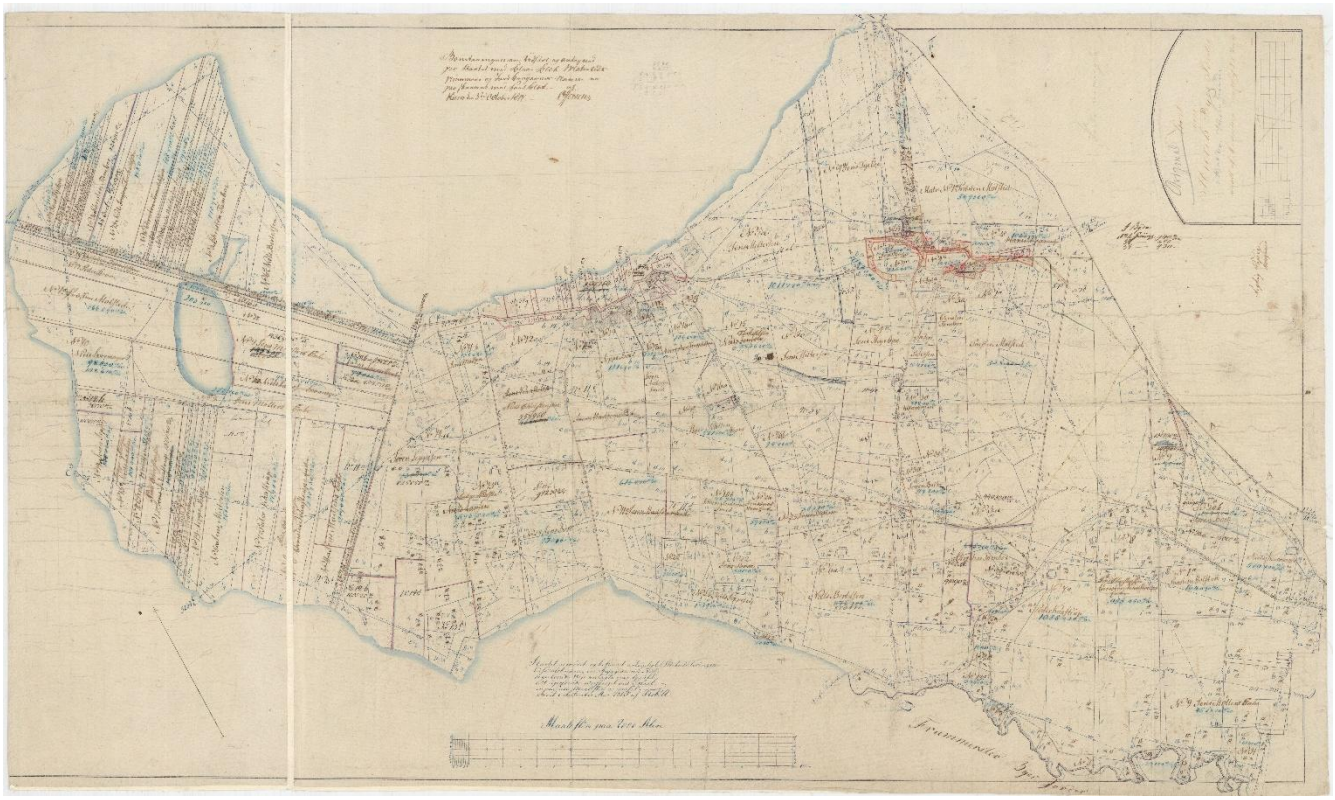

Matrikelkort over Hjerk Bye, gældende fra 1817-1864

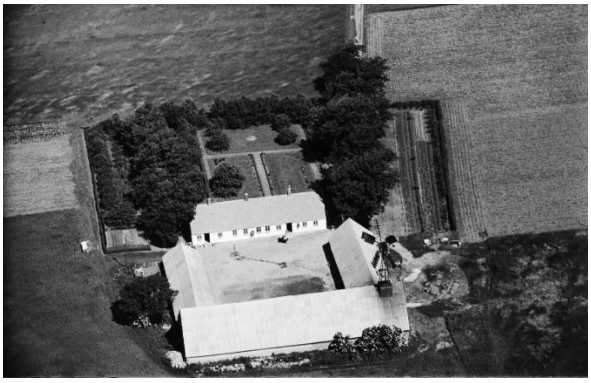

Sådan så gården ud i 1946 [293]

34- Peder Andersen (Haugaard) og 35- Kirsten Nielsdatter

34- Peder Andersen (13.03.1763-11.06.1826)
35- Kirsten Nielsdatter (13.12.1767-28.02.1826)

Børn:
Anders Pedersen (1801-1825)
17- Else Pedersdatter (1802-1848)
Niels Pedersen (1803-22.03.1876)
Maren Pedersdatter Toft (1806-1883)

Peder

Født 13. marts 1763 i Åsted, Harre, Viborg. Hans forældre er Anders Povelsen og Else Andersdatter.
Han bliver døbt Peder af Søegaard [294]

Folketællingen 1787 [295]
Her bor 24-årige Peder sammen med sine forældre sin ældre bror Søren, som er national soldat og sin lillesøster Maren.
Her bor også en tjenestepige: 12-årige Maren Nielsdatter

Peder dør 11 juli 1826 i Åsted sogn og begraves 16 juli [296]

Kirsten

Født 13 december (Ikke verificeret)1768 Beregnet efter alder ved død [297]
I Åsted sogn, Viborg amt

Død 28 februar 1826 og begraves på Åsted kirkegård d 8 marts.[298]

Deres fælles liv

Den 27. april 1800 bliver Peder og Kirsten gift i Åsted kirke.
forloverne var Christen Madsen af Selde og Søren Nielsen af lille Elkier [299]
Lille Elkier er en gård beliggende i Åsted (i Salling, Nordjylland), specifikt på adressen Lille Elkærvej 1, og har navnet Stoklund.

Folketællingen 1801[300]
Her bor Peder og Kirsten i Nøreng, Åsted, Harre, Viborg, sammen med Peders mor Else Andersdatter, som er enke.

Her bor også tjenestefolkene 28-årige Chresten Jensen, 18-årige Ane Sørensdatter og 13-årige Jens Jensen.

36- Jens Christensen Grynnerup og 37- Dorthe Nielsdatter

36- Jens Christensen Grynnerup (1769-04.04.1832)
37- Dorthe Nielsdatter (1778-?)

Børn:
Dorethe Jensdatter (1803-?)
Kirsten Jensdatter (1805-?))
18- Niels Jensen Grynnerup (1807-1887)
Christian Jensen (1810-1810)
Birthe Jensdatter (1811-1886)
Christen Jensdatter (1814-?)
Karen Marie Jensdatter (1816-1816)

Jens

Han er født ca 1769 (Udregnet efter alder ved død) [301]

Død 4 maj 1832 og begravet 13 maj 1832 i Harre, Harre, Viborg [302]

Dorthe

Hun er født ca 1778
(Ifølge MyHerritage - Ikke verificeret)

Jens og Dorte bliver gift 26 oktober 1802
(Ifølge MyHerritage - Ikke verificeret)

38- Niels Mortensen og 39- Karen Nielsdatter

38- Niels Mortensen (ca 1775-17.05.1816)
39- Karen Nielsdatter (ca 1779-05.09.1857)

Børn:
19- Vibeke Nielsdatter (25.10.1807-15.02.1893)
Maren Nielsdatter
Mette Marie Nielsdatter
Kirsten Nielsdatter
Morten Nielsen

Niels

Er født ca 1775 i Frammerslev, Oddense, Viborg. Fødsel udregnet efter alder ved død
Sted ikke verificeret)

Den 17 maj 1816 dør Niels i Harre, Viborg og begravet 3 juni 1816 i Harre. [303]

Karen

Er født 1781[304] og døbt 16 juli 1780 i Oddense Viborg (År udregnet efter alder ved død, dato ikke verificeret)

Niels og Karen bliver gift d 14 oktober 1806 i Frammerslev, Oddense, Hindborg, Viborg
(Ikke verificeret)

Den 24. okt. 1816 i Harre, Viborg, Denmark bliver Karen gift med Erich Laustsen[305]

Hun dør 5 september 1857 i Harre, Viborg og begraves den 13. september som aftægtsmand Erik Lautsens hustru i Harre [306]

40- Eskild Pedersen Dath og 41- Bodil Pedersdatter

40- Eskild Pedersen Dath (1766-26.11.1846)
41- Bodil Jensdatter (1772-1809)

Børn:
Eskilds første ægteskab:
Johanne Eskildsdatter (28.01.1796-)
Inger Eskildsdatter (1798-)
Sidzel Eskildsdatter (24.06.1805-)
Peder Eskildsen (15.07.1807-?)

Eskilds andet ægteskab:

20- Peder Eskildsen (1811-1891)

Eskild

Bliver født i Krejbjerg, Rødding, Viborg i 1769.
Hans forældre er Gårdfæster på Gammelhede Inger Jensdatter og Peder Andersen
(Ikke verificeret, Kirkebogen nærmest ulæselig)

FT 1787 [307]
Her bor Eske sammen med sine forældre Inger Jensdatter og Peder Andersen og lillebroren Christen i Krejbjerg, Rødding, Viborg

Eskilds første hustru Hedder Dorthe Jensdatter Hun er født i 1772 som datter af Johanne og Peder Jensen.[308]

FT 1801 [309]
Eskild (kaldet Eske) bor med sin første hustru Dorthe og deres to døtre Johanne og Inger.

Dorthe dør i 1809 efter at have født 8 børn.[310]
Eskild er enke for første gang

"Eske kunne naturligvis ikke sidde alene med de mange børn, og efter et halvt års forløb giftede han sig med Dorthes søster Bodil. Eskild bliver enke for anden gang da hun dør i barselseng, kun et års tid efter brylluppet, så den lykke varede kun kort.
Eske måtte så igen prøve at finde en kvinde, der var villig til både at være kone i gården og stedmor til de mange børn, hvoraf dog flere var døde som små."

Han havde held med sig. Ca. 4 måneder efter Bodils død" [311] i 1811 bliver Eskild som enkemand gift med Kirsten Jensdatter af Overgaard i Krejbjerg, Rødding, Viborg.
Forloverne var Christen Pedersen af Nørre-Andrup og brudens broder Gudike Jensen af Overgaard [312]

FT 1834 [313]
Familien bor på gården Gyvelhede i Rødding, Rødding, Viborg.
Familien består nu af Eskild og Kirsten. Hans to sønner Peder og Peder.
Her bor også tjenestepigen Anne Andersdatter på 26 år.

FT 1840 [314]
Eskild bor i en gård på Gammelhede sammen med sin tredje hustru Kirsten og den ældste søn Peder

Eskild bliver enke for tredje gang da Kirsten dør den 13. oktober 1843 [315]

FT-1845[316]
Her bor familien på Grundhede Gaard, Rødding Hede, Rødding, Rødding, Viborg
Familien består af:
Eskild Dath 76 Enkemand Gaardfæster Kreiberg
Peder Eskilsen 35 Hans Søn
Mariane Jensdatter 35 Sønnens Kone
Eskild Pedersen 3,
Bodihl Chatrine Pedersen 2

Niels Christian Nielsen 18 Ugift Tjenestefolk fra Karbye, Thisted
Kirstine Nielsdatter 26 Ugift Tjenestefolk Thye, Thisted

Eskild dør af alderdom d 26 november 1846 efter lang tids sygeleje og begraves d 4 december i Krejbjerg.[317]

44- Jens Pedersen og 45- Anne Jensdatter

44- Jens Pedersen (ca. 1782-)
45 Anne Jensdatter (ca1792-)

Børn:
22- Søren Jensen (08.06.1818-09.12.1891)

Jens

Han er født ca 1782 (Beregnet ud fra alder ved brylluppet) [318]

Han blive gift som 32 -årig d 4. marts, i 1814 i Vester Assels på Mors, med Anne Jensdatter på 22 år
Ved vielsen er han gårdmand i Sillerslev
Vidner er Jens Kibsgaard som er gårdmand i Vester Assels og Jens Olesen som er smed samme sted [319]

Anne

Hun er født ca 1892 (Beregnet ud fra alder ved brylluppet) [320]

46- Peder Lauritsen og 47- Anne Jensdatter



46- Peder Lauritsen (ca 1804-19.04.1847)

47- Anne Jensdatter (24.05.1804-31.05.1855)

Børn:
23- Johanne Pedersdatter (1829-1911)
Maren Kirstine Pedersdatter (1832-?)
Margrethe Pedersdatter (834-1920)
Jens Pedersen (1837-?)
James Christian Pedersen (1841-1919)
Christiane Dorthe Pedersdatter (1842-?)
Christen Pedersen (1844-1926)
Johanne Kjerstine Pedersen (1844-?)
Else Marie Pedersdatter (1846-1938)

Peder er født i januar 1804 i Roslev, Harre, Viborg,
Barnedåb 10. jan. 1804 i Rybjerg, Nørre, Viborg, Denmark [321]

Anne

Den 8 søndag efter Trinitatis (27. maj) 1804 blev et barns dåb offentlig bekendtgjort i Tøndering kirke og kaldet Anne, født den 24 maj 1804, datter af Jens Christensen og Johanne Johansdatter af Tøndering.
Faddere: Christen Christensen, Poul Nielsen og Iver Bonsegaard af Tøndering by, Bodil Justdatter af Nykøbing på Mors og Anne Johnsdatter af Tøndering by.[322]

Peder og Annes fælles historie

Ungkarlen Peder Lauritsen fra Roslev, 25 år bliver gift med pigen Anne Jensdatter fra Tøndering, 24 år d 29 maj 1829 i Tøndering, Harre, Viborg
Forlovere: gårdforpagter Jens Christensen og Jacob Pedersen, begge af Tøndering.[323]

FT 1834 [324]
Parret bor i Grinderslev, Nørreherred, Viborg,
De har døtrene Johanne på 5år og Maren Kirstine på 2år

FT 1840[325]
Han bor samme sted nemlig i Grinderslev, Nørreherred, Viborg, Danmark

FT 1945 [326]
Han er blevet 44 år og bor samme sted i Grinderslev, Nørreherred, Viborg
Han ernæres af sin Jordstad
Han bor med sin hustru Ane Jensdatter på 40 år
Og deres børn
Johanne Pedersdatter 16
Maren Kirstine Pedersdatter 13
Margrethe Pedersdatter 11
Jens Pedersen 8
Jens Christian Pedersen 4
Christen Pedersen 1

Peder dør d 19. april 1847 Grinderslev, Viborg, Denmark
Gravlagt; 25. april 1847 Grinderslev, Viborg, Denmark [327]

FT 1850 [328]
Ane bor som Enke i Rærup Bye , Grinderslev kloster hede, Grinderslev, Nørre, Viborg
Ane er væverske
Her bor også børnene
Margrethe Pedersdatter, Jens Pedersen, Jens (James) Christian Pedersen, Christen Pedersen, Else Marie Pedersen.

Hvorefter Anne rejste til USA i 1855 med de fire yngste børn

3. Residence No. St.,
(Usual place of abode)
(If non-resident give city or town and State)
(a) Length of residence in city or town: Years 59 Months 3 Days
(b) How long in U. S., if of foreign birth? Years 83 Months 8 Days 28
PERSONAL AND STATISTICAL PARTICULARS
4 SEX: Female
5 COLOR OR RACE: White
6 SINGLE, MARRIED, WIDOWED, or DIVORCED (Write the word): Widowed
6a If Married, Widowed, or Divorced
HUSBAND (or) WIFE OF
7 DATE OF BIRTH (month, day, and year): December 31 1846
8 AGE: Years 91 Months 10 Days 19 If LESS than 1 day, hrs. or min.
9 OCCUPATION OF DECEASED
(a) Trade, profession, or particular kind of work done, as engineer (type of): Housewife
(b) Industry or business in which work was done, as railway, mine (kind of), bank, etc.: Own home
(c) Date deceased last worked at this occupation (month and year): August, 1929
(d) Total time (years) spent in this occupation: 63
10 BIRTHPLACE (City or Town): Huling, Viborg Amt
(State or Country): Denmark
PARENTS
11 NAME OF FATHER: Peder Lauritsen
12 BIRTHPLACE OF FATHER (State or Country): Aaslev, Aalborg, Denmark
13 MAIDEN NAME OF MOTHER: Anne Jensen
14 BIRTHPLACE OF MOTHER (State or Country): Tandering, Aalborg, Denmark
15 INFORMANT (Signature):
Address: Fairview, Utah
16 BURIAL, CREMATION, OR REMOVAL: 23
Place: Fairview, Utah November / 19 38
19 DATE OF DEATH (month, day, and year): 19
(How long in U. S., if of foreign birth?) Years Months Days
20 I HEREBY CERTIFY, That I attended deceased from 19 to 19
I last saw her alive on 19
death occurred on the date stated above, at
The principal cause of death and related causes of importance were as follows:
Duration Yrs. Mos. Ds.
Other contributory causes of importance:
If operation, date of
Condition for which performed
Was there an autopsy?
If death was due to external causes (violence) fill in also the following:
Accident, suicide, or homicide? Date of injury 19
Where did injury occur? (Specify city or town, county and State)
Specify whether injury occurred in industry, in home, or in public place.
Manner of injury
Nature of injury
N. B.—WRITE PLAINLY WITH INDELIBLE INK—THIS IS A PERMANENT RECORD
SEE OR DEATH in plain terms, so that it may be properly classified. Exact statement of
ortant. See instructions on back of certificate.

Hvor hun dør kort efter ankomsten 1855 i Weston, Platte, Missouri, USA
Gravlagt 1855 maj
Weston, Platte, Missouri, USA
(Amerika delen er ikke Verificeret)

48- Niels Christensen Viderup og 49- Ingeborg Christensdatter

48 Niels Christensen Viderup (07.07.1782-01.09.1841)
49 Ingeborg Christensdatter (28.03.1793-23.01.1866)

Børn:
Karen Nielsdatter (1815-?)
Ane Nielsdatter (1817-?)
Christen Nielsen (1819-?)
Christen Nielsen (1822-?)
24 Niels Nielsen Viderup (08.04.1825-07.05.1866)
Jens Nielsen (1827-?)
Peder Nielsen (1831-?)
Jørgen Nielsen (1834-?)
Martin Nielsen 1837-?)

Niels

bliver døbt d 7 juli 1782 i St. Ajstrup, Slet, Aalborg [329]

Folketælling 1787, [330]
5-årige Niels bor i Ajstrup Sogn, Slet Herred, Aalborg Amt, sammen med sin far Christen Jensen på 44 år født i 1743 Som er bonde og gårdbeboer
Niels mor Anna Pedersdatter Kvinde 36 år født i 1751 Gift med Niels far
Derud over bor der på adressen Niels søskende
Jens 11, Peder 2, Jørgen 1, Else 9.

Udover familien bor her også tjenestefolkene
20-årige Peder Mikkelsen, 21-årige Mads Villadsen, 20-årige Anna Kirstine Nielsdatter og 12-årige Maren Jensdatter

Folketælling 1801 [331]
Niels mor er blevet enke, så på adressen Viderup, Ajstrup Sogn, Slet Herred, Aalborg Amt. bor 20- årige Niels sammen med sin mor Anna Pedersdatter Kvinde 51, som er Enke og gaardejer.
og hans søskende:

Jens Christensen 26, Peder Christensen 16, Jørgen Christensen 15, Jens Christensen 11, Karen Christensdatter 10

Der bor også en ugift tjenestepige
Else Christensdatter Kvinde 23

Ingeborg

Hun er født 28 marts 1793 i Lundby, Slet, Ålborg
(Ikke verificeret)[332]

Folketælling, 1801[333]
Ingeborg er 8 år og bor med sine forældre Christen Nielsen som er gaardmand og fæstebonde.og Karen Mortensdatter i Billtoft. Lundby, Slet, Aalborg, samt hendes søskende Niels – 11, Maren, Morten.
Thomas Nielsen 22 Ugift deres tjenestekarl
Anne Kathrine - 20 Ugift deres tjenestepige
Kirsten - 14 Ugift deres tjenestepige

Niels og Ingeborgs fælles historie

Niels bliver gift med sin kusine Ingeborg Christensdatter [334]
(Ikke verificeret)

Folketælling 1834,[335]
Store Ajstrup, Slet, Ålborg.
Niels Christensen Widerup er nu fyldt 53 1781 Han er Gift Gaardmand og Sognefoged.
På adressen bor også
Ingeborg Christensdatter Kvinde 41 Hans kone og deres børn:
Karen Nielsdatter 19 Ugift som er Væver
Ane Nielsdatter 17, Christen Nielsen 15, Christen Nielsen 12, Niels Nielsen 9, Jens Nielsen 7,Peder Nielsen 3 1831

Folketælling 1840, [336]
Familien bor samme sted i Store Ajstrup Sogn, Slet Herred, Aalborg Amt.
Familien består af Niels Christensen Mand 59 1781 Gift Gaardmand
Ingeborg Christensdatter Kvinde 47 1793 Gift Hans kone
Deres børn:
Christen Nielsen Mand 21, Jens Nielsen Mand 13, Peder Nielsen Mand 9, Jørgen Nielsen Mand 6, Marthin Nielsen Mand 3 1837


Ajstrup kirke

Niels dør 7 juli 1841 og begraves 8 september i St. Ajstrup, Slet, Ålborg [337]
Han dør af alderdom

Ingeborgs liv efter Niels død

Folketælling 1845 [338]
Ingeborg er blevet enke og bor stadig i, Store Ajstrup, Slet, Ålborg sammen med børnene:
Christen, Jens, Peder, Jørgen, Martin og Plejebarnet Niels på 4 år

FT 1850 [339]
Gårdmandsenken Ingeborg bor nu alene sammen med sønnerne Jørgen og Martin og plejesønnen Niels

FT 1855 [340]
Ingeborg bor som aftægtkone på gården hos Lars Christian Kjølby, hans kone Maren Larsdatter og deres datter Karen Larsdatter samt tjenestekarlen Laust Sørensen på 17 år.
Deres datter Marie Larsdatter på 31 og dennes søn Lars Peter Andersen er hjemme på dagen.

Ingeborg dør 23 januar 1866som aftægtskone i St Ajstrup, Slet, Ålborg [341]
Hun begraves 31 januar samme år

50- Otto Schmidt og 51- Victorine Christiane Bie Kold

50- Otto Schmidt
51- Victorine Christiane Bie Kold

Børn:
Anne Schmidt (1814-1814)
Christen Quist Schmidt (1815-1896)
Anne Schmidt (1816-?)
Maria Elisabeth Schmidt (1817-1842)
Christine Linde Schmidt (1819-1894)
25 Ottoline Victorine Schmidt (18.07.1820-19.02.1904)
Peter Kold Schmidt (1822-?)
Pouline Marie Schmidt (1823-1824)
Pouline Marie Schmidt (ca 1825-?)
Petrea Jacobine Schmidt (ca 1827-?)
Anthon Schmidt (1830-?)
Christian W Schmidt (1836-?)

Otto

Født 9. juni 1791 i Randers amt, Onsild herred, Hobro sogn som søn af Kristen Qvist Schmidt og Maria Elisabeth Mørch
(Ikke verificeret Ved Hobro bys brand 19. august 1812 brændte også præstegård med kirkebøger)

Folketællingen 1. februar 1801. [342]
Otto er 8 år, og bor hjemme hos sine forældre sammen med sine fire søskende.
Adressen er Adelgades vester side, 14, Hobro købstad, Onsild herred, Randers amt

Victorine

Victorine bliver født omkring 1793 i Løgsted sogn, Slet herred, Ålborg amt

Hun bliver gift med Otto Schmidt
D 14. aug. 1813 i Nibe
Forloverne var Købmand Peder Kold og købmand Lars Klitgaard

Otto bliver gift med Victorine Christiane Bie Jeppesdatter Kold (Schmidt) den 14. aug. 1813 i Nibe kirke, Nibe sogn
Forloverne var Købmand Peder Kold og købmand Lars Klitgaard
I kirkebogen står Otto som købmand i Nibe og hun som husjomfru hos Kold i Nibe [343]

13 maj 1814 dør datteren Anne, kun tre dage gammel. Otto er Købmand
(Ikke verificeret)

Otto starter i 1819 med at være privatlærer i Løgstør [344]

6. februar 1824 dør endnu en datter (Pouline Marie) kun 5 uger gammel
(Ikke verificeret)

Otto og hustru flytter i 1824 ifølge ankomstlisten for Giver fra Løgstør til Giver Skole[345]

Hvor de bor til 1831 hvor Otto ifølge en artikel i Løgstør avis overflyttet fra et skoleembede i Giver til at være skolelærer og kirkesanger i Næsborg.

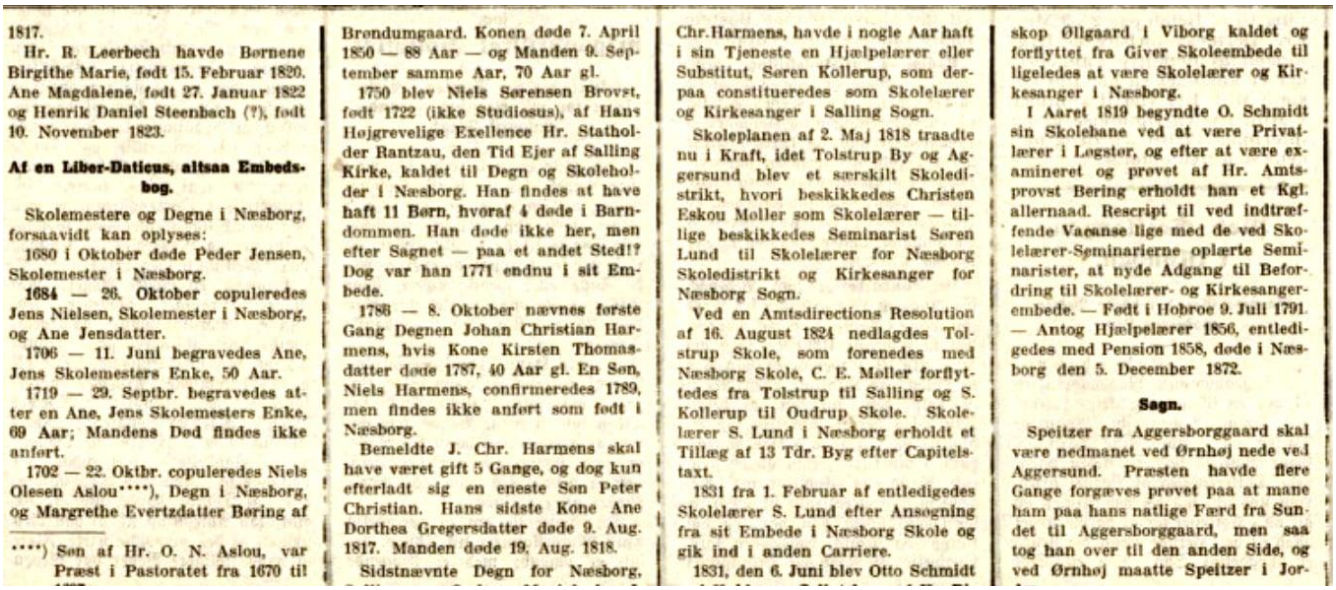

1817.

Hr. R. Leerbech havde Børnene Birgithe Marie, født 15. Februar 1820. Ane Magdalene, født 27. Januar 1822 og Henrik Daniel Steenbach (?), født 10. November 1823.

Af en Liber-Daticus, altsaa Embedsbog.

Skolemestere og Degne i Næsborg, forsaavidt kan oplyses:

1680 i Oktober døde Peder Jensen, Skolemester i Næsborg.

1684 — 26. Oktober copuleredes Jens Nielsen, Skolemester i Næsborg, og Ane Jensdatter.

1706 — 11. Juni begravedes Ane, Jens Skolemesters Enke, 50 Aar.

1719 — 29. Septbr. begravedes atter en Ane, Jens Skolemesters Enke, 69 Aar; Mandens Død findes ikke anført.

1702 — 22. Oktbr. copuleredes Niels Olesen Aslou****), Degn i Næsborg, og Margrethe Evertzdatter Børing af Brøndumgaard. Konen døde 7. April 1850 — 88 Aar — og Manden 9. September samme Aar, 70 Aar gl.

1750 blev Niels Sørensen Provst, født 1722 (ikke Studiosus), af Hans Højgrevelige Exellence Hr. Statholder Rantzau, den Tid Ejer af Salling Kirke, kaldet til Degn og Skoleholder i Næsborg. Han findes at have haft 11 Børn, hvoraf 4 døde i Barndommen. Han døde ikke her, men efter Sagnet — paa et andet Sted!? Dog var han 1771 endnu i sit Embede.

1786 — 8. Oktober nævnes første Gang Degnen Johan Christian Harmens, hvis Kone Kirsten Thomasdatter døde 1787, 40 Aar gl. En Søn, Niels Harmens, confirmeredes 1789, men findes ikke anført som født i Næsborg.

Bemeldte J. Chr. Harmens skal have været gift 5 Gange, og dog kun efterladt sig en eneste Søn Peter Christian. Hans sidste Kone Ane Dorthea Gregersdatter døde 9. Aug. 1817. Manden døde 19. Aug. 1818.

Sidstnævnte Degn for Næsborg, Chr. Harmens, havde i nogle Aar haft i sin Tjeneste en Hjælpelærer eller Substitut, Søren Kollerup, som derpaa constitueredes som Skolelærer og Kirkesanger i Salling Sogn.

Skoleplanen af 2. Maj 1818 traadte nu i Kraft, idet Tolstrup By og Aggersund blev et særskilt Skoledistrikt, hvori beskikkedes Christen Eskou Møller som Skolelærer — tillige beskikkedes Seminarist Søren Lund til Skolelærer for Næsborg Skoledistrikt og Kirkesanger for Næsborg Sogn.

Ved en Amtsdirections Resolution af 16. August 1824 nedlagdes Tolstrup Skole, som forenedes med Næsborg Skole, C. E. Møller forflyttedes fra Tolstrup til Salling og S. Kollerup til Oudrup Skole. Skolelærer S. Lund i Næsborg erholdt et Tillæg af 13 Tdr. Byg efter Capitelstaxt.

1831 fra 1. Februar af entledigedes Skolelærer S. Lund efter Ansøgning fra sit Embede i Næsborg Skole og gik ind i anden Carriere.

1831, den 6. Juni blev Otto Schmidt skop Øllgaard i Viborg kaldet og forflyttet fra Giver Skoleembede til ligeledes at være Skolelærer og Kirkesanger i Næsborg.

I Aaret 1819 begyndte O. Schmidt sin Skolebane ved at være Privatlærer i Løgstør, og efter at være examineret og prøvet af Hr. Amtsprovst Bering erholdt han et Kgl. allernaad. Rescript til ved indtræffende Vacanse lige med de ved Skolelærer-Seminarierne oplærte Seminarister, at nyde Adgang til Befordring til Skolelærer- og Kirkesangerembede. — Født i Hobroe 9. Juli 1791. — Antog Hjælpelærer 1856, entledigedes med Pension 1858, døde i Næsborg den 5. December 1872.

Sagn.

Speitzer fra Aggersborggaard skal være nedmanet ved Ørnhøj nede ved Aggersund. Præsten havde flere Gange forgæves prøvet paa at mane ham paa hans natlige Færd fra Sundet til Aggersborggaard, men saa tog han over til den anden Side, og ved Ørnhøj maatte Speitzer i Jor-

****) Søn af Hr. O. N. Aslou, var Præst i Pastoratet fra 1670 til

Artikel fra Løgstør avis

Dette ses også i tilfgangslisten fra Næsborg sogn 1931[346]

Folketælling 1834 [347]
Familien består af Otto Schmidt 43 år, Skolelærer og Kirkesanger - hans kone Victorine Christiane Kold 41 år - deres børn Christine Linde 16 år, Peder Kold 12 år, Pauline Maria 9 år, Petrea Jacobine 8 år, Jeppe Anthon M. 4 år - Her bor også en tjenestedreng. (Jens Andreasen 18 år)
De bor på Sognets skole i Næsborg sogn, Slet herred, Ålborg amt

Folketælling 1840 [348]
Familien bor stadig på Næsborg skole og består af Otto Schmidt som nu er 49 år, Skolelærer og Kirkesanger - hans kone Viktorine C. Kold 47 år - deres børn Peder Kold 18 år, Pouline Marie 15 år, Petrea Jacobine 14 år, Anthon 10 år og Christian 4 år - en tjenestepige (Christine Sørensdatter 22 år).
Skolen i Næsborg sogn, Slet herred, Ålborg amt

Victorine Christiane dør i maj 1844 [349]og begraves ved Næsborg kirke

Ottos liv efter Victorines død

Den 19. oktober 1844 gifter Otto sig med Christiane Lund i Salling Kirke.[350]

Folketælling 1845[351]
Nu er Otto 54 år, Skolelærer og kirkesanger - hans anden kone Christiane Lund 46 år - hans børn Petrea Jacobine 19 år, Anthon 15 år og Christian 9 år - hendes børn Sophie Møller 17 år og Christine F. E. Friis 11 år. Skolen i Næsborg sogn, Slet herred, Ålborg amt

Folketælling 1850[352]
59 år, Skolelærer - hans kone Christiane Lund 51 år - hans søn Christian 14 år - en tjenestepige (Johanne M. Olesdatter). Skolen i Næsborg sogn, Slet herred, Ålborg amt

Folketælling 1855, [353]
64år, Skolelærer. Hans hustru Christiane lund og hans yngste søn Christian 19 år, som er sømand i Koffardifart (skibsfart med henblik på handel; sejlads med handelsskibe) fra København. Han befinder sig på tidspunktet i Holland.
Der er også en tjenestepige (Magrethe Sophie Schønning) på 15 år
Familien bor stadig i sognets skole.

I 1857 d 26 februar bliver Otto Enke igen, Christiane begraves på Salling kirkegård [354]

Otto entledigedes(afskediges) i 1858 med pension
Han flytter ind i et lille hus i Næsborg
(Ikke verificeret)

På et kort tegnet af Anders Johansen, kan man se både hvor huset har ligget og en lille dam opkaldt efter lærer Schmidt.

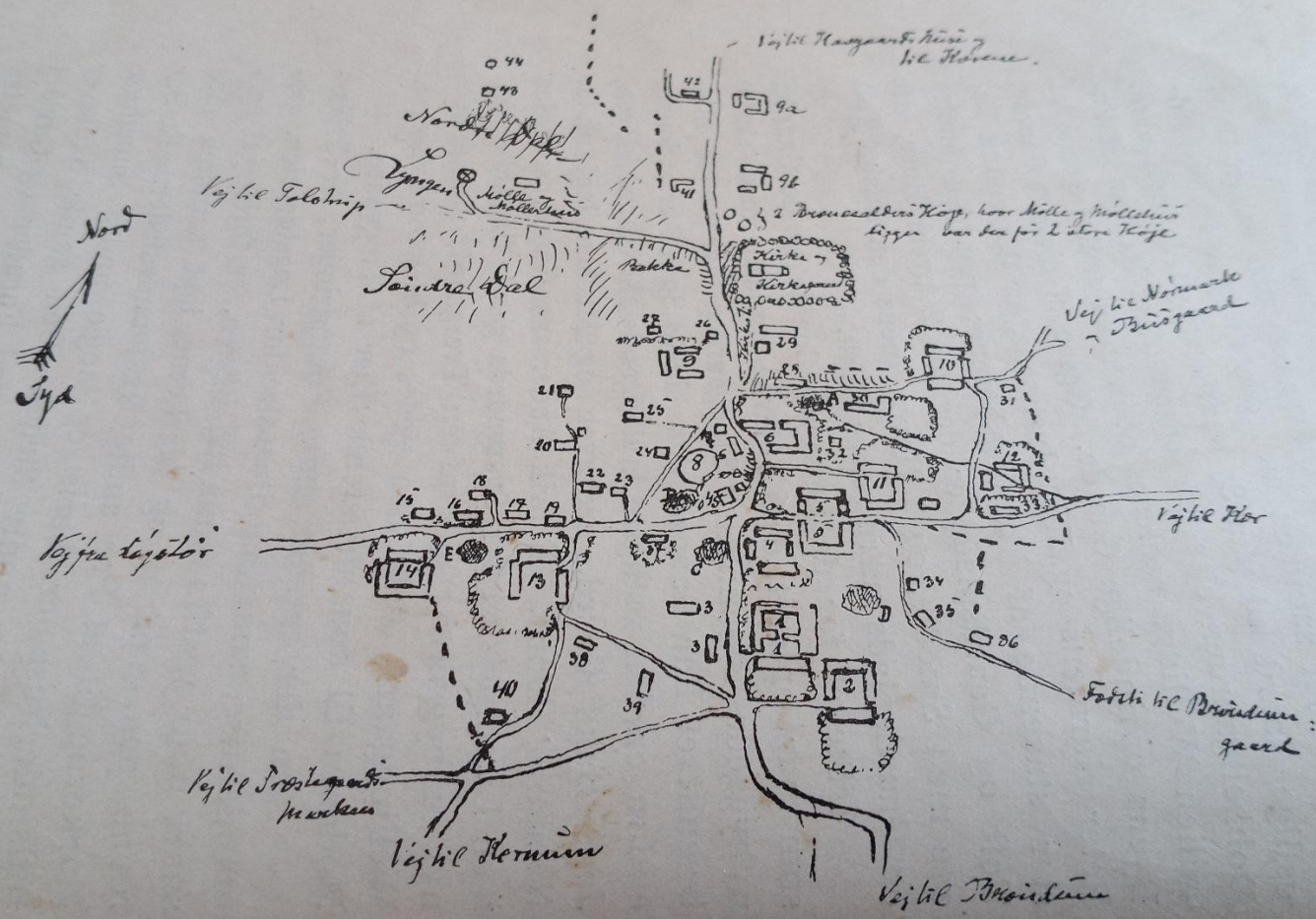

NÆSBORG (Skitse af Vejes og Beboelsers omtrentlige Beliggenhed mellem 1860 og 1870).

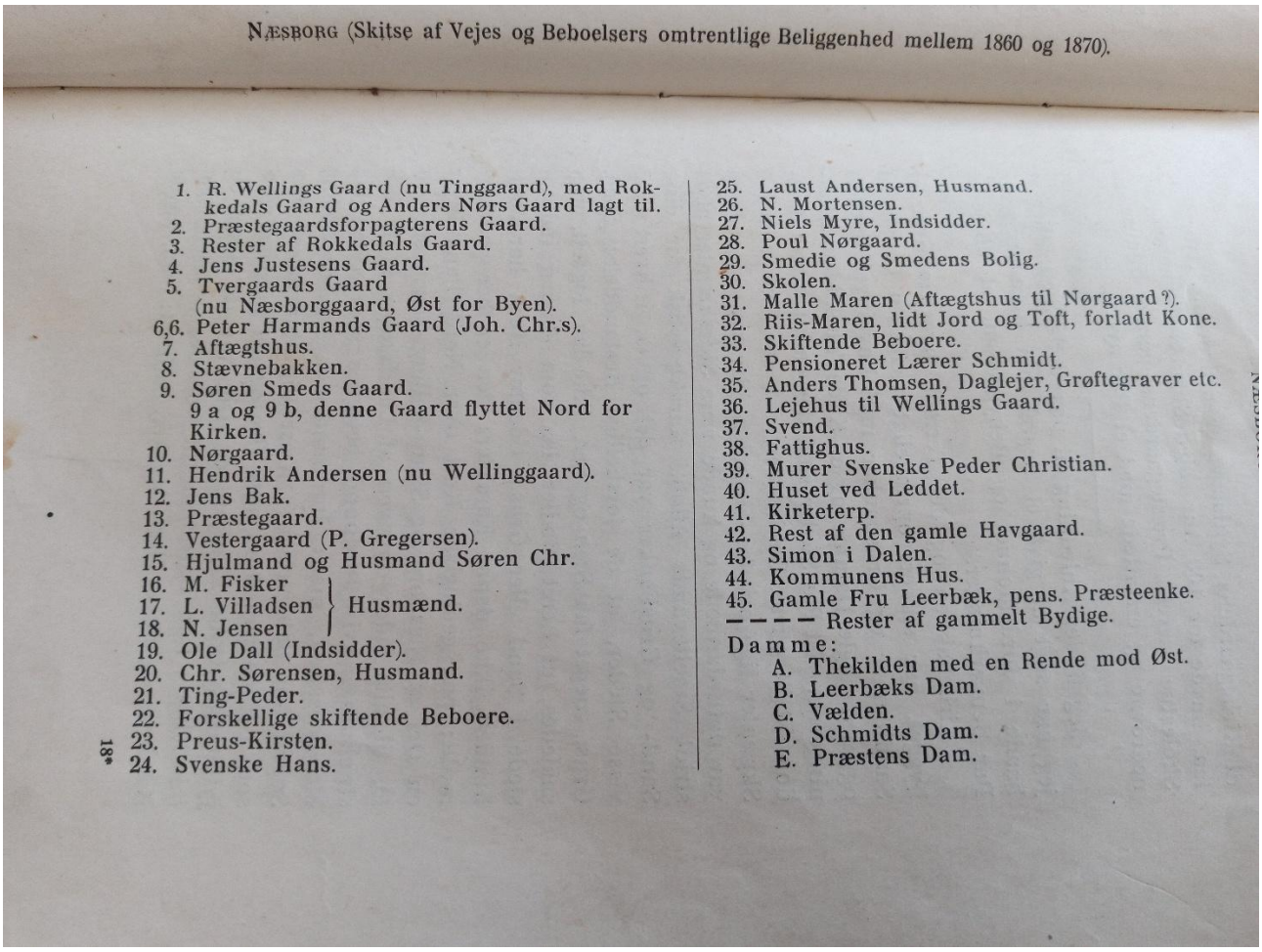

Forklaring til kortet over Næsborg

Folketællingen 1860, [355]
her er Otto 69 år og pensioneret.
Han bor sammen med sin datter Petrea Schmidt 34 år og Barnebarnet Hansine Victorine Schmidt 2 år. Barnet er født udenfor ægteskab.

Folketælling 1870. [356]
Den 78-årige Otto bor stadig sammen med datteren Petrea og dennes datter Hansine som nu er 11 år

Han dør 5. dec.1872 i Næsborg sogn[357]
Gravlagt 13. dec. 1872 ved Næsborg kirke


Næsborg kirke

52- Søren Nielsen og 53- Caroline Sørensdatter

52- Søren Nielsen (1803-03.12.1874)
53- Caroline Sørensdatter (1793 – 16.12.1866)

Børn:
Søren Sørensen (1828-)
Niels Peder Sørensen (1831-1902)
Hans Andreas Sørensen (1833-)
Carl Anton Sørensen (1836-1906)

Søren

Søren er født i ca 1803 (udregnet efter alder ved bryllup)

Caroline

Caroline er født ca 1793 (udregnet efter alder ved bryllup)

Begge

21-årige Søren Nielsen Overgaard af Bers bye i Estvad sogn og 29-årige Caroline Sørensdatter tjenende i Fløndersøe Mølle, bliver gift i Estvad, Ginding, Ringkøbing den 22. november 1824.
Forloverne var Jens Madsen, Møller i Fløndersøe og Kirkesanger Kjær i Estvad[358]



Kort over området ved Flyndersø mølle

Folketælling 1834 [359]
Søren er smed og ham og Caroline bor i Ringkøbing, Ginding, Estvad sammen med deres tre sønner

Folketælling 1845[360]
Søren og Caroline bor samme sted med sønnerne Søren, Niels Peder, Hans Andreas og Carl Anton

Folketælling 1850[361]
Søren er stadig smed i Ringkøbing, Ginding, Estvad
Han bor sammen med sin kone Karoline og sønnerne Niels Peder, Hans Andreas, og Karl Anton.
Her bor også Inderste Gjertrud Gundersen på 20år og hendes 1-årige søn Gunder

Folketælling 1855[362]
Her finder vi Søren og Caroline boende i Estvad, Ginding, Ringkøbing. De har sønnerne Hans Andreas på 22 og Carl Anton på 19 boende hjemme, Gunder er nu blevet plejebarn

Folketællingen 1860 [363]
Søren og Caroline bor nu i, Sevel, Ginding, Ringkøbing amt
Søren er smed og de bor sammen med deres son Hans Andreas som også er smed, samt dennes kone og søn

Caroline dør den 16 december 1866 og begraves den 23 december på Sevel kirkegård.[364]

Folketællingen 1870
Søren er nu enke og aftægtsmand, Han bor i Korstofte, Sevel, Ginding, Ringkøbing [365]

Søren dør den 3 december 1874 ved et fald på vejen og begraves den 11. december i Sevel Ginding, Ringkøbing [366]

54- Niels Christian Villadsen og 55- Anne Jeppesdatter

54- Niels Christian Villadsen (ca 1782-11.12.1834)
55- Anne Jeppesdatter (14.12.1796-15.01.1865)

Børn:
Jeppe Nielsen (02.10.1819-31.10.1819)
Jeppe Nielsen (20.08.1820-)
Maren Nielsdatter (1823-?)
Johanne Nielsdatter (13.02.1826-)
27- Ane Catrine Nielsdatter (10.03.1828-17.04.1905)
Villads Christian Nielsen (24.01.1831 -)
Susanne Nielsdatter (21.05.1832-)
Niels Peder Nielsen (15.12.1834-)

Niels Christian Villadsen

Han er født i1783 i Fly, Fjends, Viborg
Han er hjemmedøbt den 24. februar og publiceres senere i kirken [367]

Anne Jeppesdatter

Hun er født den 14. december 1796 i Damgård, Estvad sogn [368]
Hjemmedøbt den 15. december 1796 og publiceret i Estvad kirke den 22. januar 1797

Fælles

Niels Christian og Anne bliver gift den 6. december 1818 i Estvad Kirke [369]

Folketælling 1834 [370]
Niels Christian og Ane bor i Anes fødehjem, Damgaard i Estvad sogn.
Sammen med børnene Jeppe, Maren, Johanne, Ane Catrine og Niels Peter

Niels Christian dør den 17 december 1834, Damgård i Estvad sogn [371]
Begravet ved Estvad kirke den 26 december 1834

Efter Niels Christians død

Folketællingen 1840 [372]
Ane bor som enke i sit fødehjem Damgaard i Estvad, Ginding, Ringkøbing.
Sammen med hende bor børnene Jeppe, Johanne, Ane Catrine og Niels Peter.

Den 6 juli 1843 bliver Anne gift med Jens Madsen fra Sahl[373]
Forloverne var Husmanden Niels Nielsen af Bers og Emanuel Sørensen af Estvad

Hun døde den 15. januar 1865 som aftægtskone i sit fødehjem Damgård i Estvad og blev begravet 22 januar i Estvad Kirke.[374]

58- Anders Poulsen og 59- Karen Nielsdatter

58- Anders Poulsen (ca 1749-09.10.1807)
59- Karen Nielsdatter

Børn
29- Kirsten Andersdatter (?.11.1807-29.04.1873

Anders

Født omkring 1749 (Udregnet efter alder ved død)

Død 9 september 1807, Sevel, Ginding, Ringkøbing [375]

Karen

60- Laurids Christensen Møller og 61- Magrethe Christiansdatter Dejerlev

60- Laurids Christensen Møller (ca 1798-?)
61- Magrethe Kaldet "Grethe Dejerlev" Christiansdatter Dejerlev (15.01.1791-04.04.1873)

Børn
Christian Sebastian Lauersen (1821-1827) Hendes søn
30 Christen Vilhelm Lauersen (31.03.1825-12.10.1916)
Christian Sebastian Lauersen (1827-?)
Laurs Christian Lauersen (1829-?)

Laurids

Første gang jeg støder på ham er til brylluppet med Margrethe i 1825 og sidste gang er til den yngste søns dåb i 1829 [376]
Ellers kan jeg ikke finde ham nogen steder.

Margrethe (Grethe Deierlev) Christensdatter Deierlev

Født 15 januar 1791 i Skive, Viborg,
Hjemmedøbt samme dag [377]

Hun bliver gift med mureren Lauers den 23. januar 1825 i Hjerm, Ringkøbing [378]

Folketællingen 1834 [379]
Margrethe ernærer sig af sin jordlod og hendes sønner Christen Vilhelm Laursen, Christian Sebastian Laursen og Laurs Christian Laursen står som almisselemmer.
De bor i Blegagerhus, Ryde, Ginding, Ringkøbing

Folketællingen 1845[380]
Familien består nu af Ane Magrethe Sophie Christiansdatter. Enke og Inderste, har en jordlod i fæste
Christen Vilhelm Laursen 20 år
Christian Sebastian Laursen 18 år

Folketællingen 1855[381]
Her finder vi Ane Magrethe Sophie Deierlev boende som inderste i Kirkrbye, Ryde, Ginding, Ringkøbing sammen med sin søn Christian Sebastian Laursen, som er murer

Folketællingen 1860 [382]
Margrethe bor nu i fattighuset. Hun står som enke og lever af sine midler.

Død 4 april 1873, Ryde, Ginding, Ringkøbing
Begravet ved Ryde kirke 10 april 1873I kirkebogen ved hendes død står Fattiglem under Ryde Sogn. Var gift med Murer Lauers Christensen (Møller), som havde forladt hende for 40 år siden.[383]

62- Niels Christian Clausen og 63- Johanne Christensdatter

62- Niels Christian Clausen
63- Johanne Christensdatter (1799-?)

Børn
31 Ane Nielsdatter (27.03.1824-10.07.1906)

62- Niels Christian

Tjenestekarl fra Vinderup- Udlagt barnefader til Ane
(Det er ikke lykkedes mig at finde mere om han.)

63- Johanne Christensdatter

Johanne er født allehelgensdag (3. november) 1799 døbt samme dag i Sevel Skovby, Sevel, Ginding, Ringkøbing.
Forældrene er Christen Jensen (Vestergaard) og Johanne Jensdatter af Sevel Skovby [384]
Faddere til dåben var Christian Jensen, Christen Michelsen?? Sofus ??, Karn ?? af Sevel Skovbye

Folketællingen 1801[385]
2-årige Johanne bor sammen med sine forældre Christen Jensen, som er Bonde og Gaardbeboer og mor Johanne Christensdatter samt sine søskende Jens 4, Jens Christian 3, Maren 5, Johanne 2 i Sevel Skovby, Sevel, Ginding, Ringkøbing

Her bor også
Margrethe Pedersdatter 15 Tjenestepige
Jens Nielsen 73 gift

Ane Christensdatter 68 Hans Kone
Ane Jensdatter 30 ugift. Huusbondens Søster, som er Væver

Hun bliver som 46- årig gift med 21- årige Jens Christian Nielsen den 27. december 1845 i Sevel Kirke Forloverne var Mads Jensen Gade, Boelsmand i Sevel Husted og Peder Nielsen? Boelsmand på Sevel Mark.[386]

Folketællingen 1860[387]
Her bor Johanne som enke og inderste hos Niels Nielsen og Ane Christensdatter, (Måske Johannes søster) begge aftægtsfolk
De bor i Bjerth, Sahl, Ginding, Ringkøbing

Generation 7 3-x-tipoldeforældre

68- Anders Povelsen og 69- Else Andersdatter

68- Anders Povelsen (ca 1720-?)
69- Else Andersdatter (ca 1724-?)

Børn:
34- Peder Andersen (1763-1826)

68- Anders

Født ca. 1720 i Aasted, Viborg, Denmark døbt den 26 oktober samme sted
(Ikke verificeret)

Han bliver gift med Else Andersdatter den 1. november 1751[388]

Han bliver begravet den 24. august 1795[389]

69- Else Andersdatter

Født ca. 1728, Barnedåb1. feb. 1728 Åsted, Viborg
(Ikke verificeret)

Død 26. feb. 1804 Nissum, Åsted, Viborg, Denmark
(Ikke verificeret)

70- Niels Christensen Sahl og 71- Maren Larsdatter

70- Niels Christensen Sahl (1726-08..01.1804)
71- Maren Larsdatter (1736-09.06.1805)

Børn
35- Kirsten Nielsdatter (1767-1826)

Niels Christian
Født 1726 (Udregnet efter alder ved død)
Død 8 januar 1804 i Risum og begravet i Åsted [390]

Maren
Født 1736 (Udregnet efter alder ved død)
Død 9 juni 1805 i Risum og begravet i Åsted, Harre, Viborg [391]

74- Niels Nielsen Strandgaard og 75- Birgitte Hansdatter

74- Niels Nielsen Strandgaard
75- Birgitte Hansdatter
Børn:
Hans Nielsen Strandgaard (1776-)
37- Dorthe Nielsdatter (1778-?)

Niels

Er født 1732 i Skive (Udregnet efter alder ved folketælling stedet ikke verificeret)

Birgitte

Er født i 1735 Harre, Viborg (Udregnet efter alder ved folketælling stedet ikke verificeret)

Fælles

Birgitte og Niels blev gift den 1. november 1772 i Harre, Viborg [392]

Folketællingen 1787[393]
Parret bor i Harre, Harre, Viborg.
Niels er 55 år og Birgitte er 52 år.
De har børnene Hans og Dorthe på henholdsvis 10 og 7 år

80- Peder Andersen ”Dath” og 81- Inger Jensdatter

80- Peder Andersen ”Dath” (1735-31.01.1808)
81- Inger Jensdatter (1741-?.11.1805)

Børn:
Jens Pedersen
Zidsel Pedersdatter
Mette Pedersdatter (1767-?)
40- Eskild Pedersen ”Dath” (1769-1845)
Maren Pedersdatter (1774-1856)
Christen Pedersen Dath (1776-1840)

Peder

Født 1735 i Krejbjerg, Rødding, Viborg
Døbt Testo Omnium Sanctorum 1735 →omkring Alle Helgens dag -> 1. november 1735 Krejbjerg, Viborg,

Begravet 4. søndag efter Helligtrekonger 1808, angivet at være 75 år gammel.
(4. søndag efter Helligtrekonger 1808 faldt på 31. januar 1808)[394]

Inger

Født 1741 i Krejbjerg, Rødding, Viborg
”22.maj 1741 havde serg iant Jens Eskesen i Ginderup et barn til daaben, kaldet Inger, Laurs Nielsens hustru sst. bar det.”

Død i 1805 og begr. 24.Søndag efter Trinitatis. 18O5, angivet til at være 64 år [395]

Begge
Søndag efter trinitatis 1765 blev Peder Andersen fra Juelsgård og Inger Jensdatter fra Gindrup trolovet, og de blev viet på søndagen Fastelavnssøndag (Dominica Sexagesima) (10. februar) samme år i Krejbjerg Kirke.[396]

Folketællingen 1787 [397]

6.marts 1774 havde Peder Dath af Krejbjerg sin datter Maren til daab i kirken, frembaaren af Jacob Møllers hustru i Balling Overmølle.
Fadd. Bertel og Peder Jensen af Krejbjerg, Hans Kiversgaard og Jens Poulsens pige sst.[398]

Peder Andersen Dath opføres i Hartkornsspecifikationen 1791 som fæster af en gaard Juelsgaard. kaldet i Krejbjerg udenr Spøttrup Gods, Hartk.4 tdr. 3 skpr. 3 fjdk. og 2 3/4 alb. Desuden har han brug den halve Annexgaard, hvor han tildels er Herlighedsejer, Hartk. 2 tdr.3 skpr.og 3 fjdk.[399]

Folketællingen 1801[400]
Familien består af Peder Andersen 65 Bonde og Gaardmand
Inger Jensdatter 60 hans Hustru og deres børn Jens Pedersen 28, Zidzel Pedersdatter 19 Ugift

Samt Mette Jensdatter 15 Hyrdepige

92- Laurits Madsen og 93- Maren Jensdatter

92- Laurits Madsen (?.02.1747-?)
93- Maren Jensdatter (1762-19.04.1837)

Børn:
Jens Lauritsen (ca1787-?)
Margrethe Lauritsdatter (ca 1788-?)
Axel Lauritsen (ca1789-?)
Anne Lauritsdatter (ca 1791-?)
Just Lauritsen (ca 1792-?)
Mads Lauritsen (ca 1793-?)
Else Lauritsdatter (ca 1796-?)

Søren Lauritsen (ca 1800-?)
46- Peder Lauritsen (1804-1847)
Maren Lauritsdatter (1808-?)

Laurits

Født i Ilbjerg og døbt 1763 i, Rybjerg, Nørre, Viborg (alder udregnet efter alder ved død, stedet ikke verificeret)

Død 17. jan. 1841 Hjerk, Viborg, Begravet den 24. januar[401]
Aftægtsmand ved sin død

Maren Jensdatter

Født 1761 i Roslev, Viborg (Udregnet efter alder ved død, stedet ikke verificeret)

Død 19 april 1837 i Hjerk, Viborg begravet samme sted 30 april
Aftægtkone i Hjerk ved sin død [402]

Fælles

Maren og Laurids bliver gift i 1786 i Roslev, Viborg

FT 1787 [403]
Her bor parret som i Roslev, Harre, Viborg
Laurids står som gårdmand og Maren som Husmoder
Her bor også tjensetefolkene Jens Madsen som er gift og Maren Nielsdatter

FT 1801 [404]
Her er parret Gårdmænd i Roslev, Harre, Viborg (vil mene det er samme sted)
De har nu fået 8 børn
Jens 14 år, Magrethe 13 år, Axel 12 år, Anne 10 år, Just 9 år, Mads 7 år, Else 5 år, Søren1 år

---

94- Jens Christensen og 95- Johanne Johansdatter

94- Jens Christensen (1771-1834)
95- Johanne Johansdatter (1782-1814)

Børn:
47- Anne Jensdatter (1804-1855)

Jens

Jens er Født: Omkr 1771, Tøndering, Viborg, Danmark
Søn af Christen Madsen og hustru Anne Hansen
(ikke verificeret da Hovedsognet Durups præstegård brændte 1.-2. august 1792 og med den arkivet)

Johanne Johansdatter

Født: Omkr 1782, Tøndering, Viborg, Danmark
(ikke verificeret da Hovedsognet Durups præstegård brændte 1.-2. august 1792 og med den arkivet)

Begge

Den 22. oktober 1802 bliver Jens og Johanne trolovede [405]
D 25 november 1802 blev ungkarl Jens Christensen og pigen Johanne Johnsdatter, begge af Tøndering ægteviet i Tøndering kirke.[406]

Hun døde den 27. april 1814, begravet den 6 april 1814, 38 år gammel. Fæstegaardmand Jens Christensens hustru i Tøndering, [407]

Han døde den 20. januar 1834, begravet den 30. januar 1834, 63 år gammel. Gårdmand i Tøndering sogn. [408].

---

96 Christen Jensen Nørgaard Viderup og 97 Anna Pedersdatter

96 Christen Jensen Nørgaard Viderup (15.04.1744- ca 1797)
97 Anna Pedersdatter (1752-?)

Børn:
Jens Christensen (1776-?)
Else Christensdatter (1778-?)
48 Niels Christensen Viderup (1782-01.09.1841)
Peder Christensen (1785-?)
Jørgen Christensen (1786-?)

Jens Christensen (1790-?)
Karen Christensdatter (1791-?)

Christen

Han er født i Skivum, Aars, Aalborg 1744 af forældrene Jens Christensen Nørgaard og Mette Marie Andersdatter, døbt 15 april 1744 i Skivum Kirke, Aars, Aalborg,[409]

Folketælling 1787 [410]
Her bor familien i Ajstrup, Slet, Aalborg.
Familien består af
Christen Jensen Mand 44 Gift mand bonde og gårdbeboer
Anna Pedersdatter Kvinde 36 Gift Hans kone
samt deres børn:
Jens Christensen 11, Else Christensdatter 9, Niels Christensen 5, Peder Christensen 2, Jørgen Christensen 1,

Og tjenestefolkene
Peder Mikkelsen Mand 20 Ugift
Mads Villadsen Mand 21 Ugift
Anna Kirstine Nielsdatter Kvinde 20 Ugift
Maren Jensdatter Kvinde 12

Citat fra: FRA HIMMERLAND OG KJÆR HERRED [411]
i kapitlet

GLIMT FRA SVUNDNE TIDER
(folketro fra Sebbersund egnen)
AF SØREN DAHL
side 247

"*Og engang, da den eneste selvejerbonde fra Viderupgaard i St. Ajstrup passerede byen, slog sebberne ham over de bare ben med piske. paa grund af varmen havde han taget strømper og sko af og gik med dem i haanden, hvilket fiskerne fandt var fornærmeligt imod dem*."

Anna

Anna er født 1751 og død efter 1801, da hun findes i folketællingen for 1801[412]

Deres fælles liv

Christen dør i oktober 1797 Viderupgaard, Store Ajstrup S, Slet H, Aalborg A, og begraves på Store Ajstrup Kirkegaard, Slet H, Aalborg A d 22 oktober samme år [413]

Folketælling 1801,[414]
51 -årige Anna er blevet Enke og bor i Viderup, Ajstrup, Slet, Aalborg
Hun er Husbonde selvejergaard
Her bor også børnene
Jens Christensen 26 Ugift, Niels Christensen 20, Peder Christensen 16, Jørgen Christensen 15, Jens Christensen 11, Karen Christensdatter 10,

Else Christensdatter Kvinde 23 Ugift tjenestepige

98- Christen Nielsen Nørgaard og 99- Karen Mortensdatter

98- Christen Nielsen Nørgaard
99- Karen Mortensdatter

Børn:
Niels Christensen (1790-)
Ingeborg Christensdatter (1793-1866)
Maren Christensdatter (1798-)
Morten Christensen (1800-)

Christen

Han bliver døbt 14 nov.1756 i Skivum, Års, Aalborg [415]

Folketælling, 1787[416]
Schivum Bye, Skivum, Aars, Aalborg
Niels Nørgaard 66 Gift hosbonde (bonde og gårdbeboere) Bor sammen med sin kone Mette Andersdatter 64 som er madmoder og dere børn
Christen Nielsen 30 Ugift
Anders Nielsen 25 Ugift deres barn national soldat
Ane Nielsdatter 23 Ugift deres barn
Samt Søren Jørgensen 20 Ugift tjenestekarl

Karen

blev døbt den 16 august 1767 i Skivum Sogn, Års Herred, Aalborg Amt[417]

Folketælling, 1787,[418]
Skivum, Lynderup, Aars, Aalborg.
Maren Nielsdatter 48 Enke madmoder bonde og gårdbeboerske
Niels Mortensen 22 Ugift hendes barn
Karen Mortensdatter 20 Ugift hendes barn
Dorthe Mortensdatter 15 - hendes barn
Birgithe Mortensdatter 11 - hendes barn
Maren Mortensdatter 8 - hendes barn

Christen Christensen 50 Ugift tjenestefolk
Niels Olesen 12 - tjenestefolk

Deres fælles liv

Christen og Karen bliver gift den 11. nov. 1787 i Skivum Sogn, Års Herred, Aalborg Amt[419]

Folketælling, 1801, [420]
Aalborg, Slet, Lundby, Billtoft.
Christen Nielsen 45 Gift mand gaardmand og fæstebonde
Karen Mortensdatter 34 Gift konen
Niels – 11, Ingeborg - 8 Maren - 3 , Morten - 1

Thomas Nielsen 22 Ugift deres tjenestekarl
Anne Kathrine - 20 Ugift deres tjenestepige
Kirsten - 14 Ugift deres tjenestepige

Christen dør den 9. apr. 1833, som aftægtsmand i Beltoft, Lundby S, Slet, Ålborg og begraves 21 apr. 1833, Lundby, Slet, Ålborg [421]

Folketællingen 1840[422]
Karen bor her i husstanden som 74- årig enke Aftægtskone, Huusfaders moder
Morten Christensen 40 Gaardmand og Sognefoged
Ane Christensdatter 50 Hans Kone

Deres Børn :
Jens Christian Mortensen 9 , Kirstine Mortensdatter 6,
Tjenestefolk :
Niels Christian Nielsen 21, Laust Nielsen 19, Peder Christensen 25, Mette Maria Andersdatter 26, Maren Andersdatter 17
Familien bor i Lundby, Slet, Ålborg

Folketællingen 1845[423]
Aalborg, Slet, Lundby, Lundby by, Lettoftgaard
Hustanden består af
Morten Christensen Sognefoged og gaardmand
Ane Christensdatter Hans kone
Deres børn
Jens Christian Mortensen, Kirstine Mortensdatter
Karen Mortensdatter Enke og Aftægtskone
Tjenestepigerne
Mariane Nielsdatter, Karen Maria Christensdatter
Tjenetsekarlene:
Peder Nielsen, Niels Christian Nielsen, Christen Laursen

Karen, døde den 16 marts 1850 i Lundby, Slet, Ålborg af alderdom og blev begravet den 24 Marts. 1850 i Lundby, Slet, Ålborg.[424]
Hun dør som Sognefoged Morten Christensens moder i Beltoft.

100- Kristen Qvist Schmidt og 101- Maria Elisabeth Mørch

100- Kristen Qvist Schmidt (1751- 1801)
101- Maria Elisabeth Mørch (12.01.1755-19.11.1830)

Børn:
Christian Elias Smidt (1788-)
Peder Daniel Smidt (1789-)
50- Otto Schmidt (09.07.1791-05.12.1872)
Ane Qvist Smidt (1793- 08.06.1876)
Mette Marie Smidt (1794-04.03.1842)

Kristen

Kristen er født i 1751[425] Hobro, Onsild, Randers

Degn til Skellerup og skoleholder i Hobro, kordegn i Hobro, aftensangsprædikant i Hobro[426]

Død 11 april 1801 [427]

Maria Elisabeth Mørch

Født 1755 Gerding Hellum Aalborg [428] Datter af Otto Himmelstrup Mørch og Christina Augusta Madsdatter
Hjemmedøbt d 5 feb. 1755. 1 bekræftet i Gerding Kirke, frembåren af Kaptajn Hauchs frue på Klarupgård [hendes fars halvfætter Christian Ulrich Hauchs enke] [429]

Død 19 november 1830 Aalborg amt, Hornum herred, Nibe sogn [430]

Fælles

Kristen og Maren bliver trolovet den 7. juli 1780 og senere gift den 29. september i Spendrup kirke, Gerding sogn, Hellum herred, Ålborg amt.
I kirkebogen står: Monsiur Smith og Jomfrue Mørk her i Præstegaarden [431]

Han ernærer sig som kordegn og aftensangsprædikant i Hobro [432]

Folketælling, 1 Jul. 1787. [433]
Adelgadens Vestre Side, No. 11, Hobro købstad
Her bor Marie på 33 år – Kristen på 36 år, chors degn – Else Marie som er tjenestepige - logerende Else Elisabeth 12 år, i lære hos degne konen for at sye m.v..

Hun nævnes, 1800 i skiftet efter sin mor - gift med Christen Schmidt, aftensangspræst i Hobro[434]

Folketælling, 1 Feb. 1801. [435]
Adelgades vester side, 14, Hobro købstad, Onsild herred, Randers amt46 år - hendes mand 49 år Chor degn - deres børn Christian 11 år, Peder Daniel 10 år, Ove 8 år, Ane Qwist 7 år, Mette Marie 6 år - en tjenestepige.

102 Jeppe Pedersen Kold og 103 Anna Maria Christensdatter Seldahl

102 Jeppe Pedersen Kold (1747-30.04.1813)
103 Anna Maria Christensdatter Seldahl (11.10.1750-12.12.1828) Andet ægteskab

Børn: Jeppes første ægteskab
Elisabeth Catrine Jeppesdatter Kold (03.02.1769-18.01.1822)
Anna Magrethe Jeppesdatter Kold (02.07.1770-02.09.1770)
Peder Jeppesen Kold (16.10.1771-03.03.1842)
Else Marie Victorina Pedersdatter Kold (1774-27.03.1774)
Else Johanne Bii Jeppesdatter Kold (1775-18.05.1777)
Johanne Katrine Jeppesdatter Kold (1777-09.02.1777)
Jens Jeppesen Kold (26.08.1778-1826)

Børn: Jeppes andet ægteskab
Else Christine Jeppesdatter Kold (1780-?)
Jeppesen Kold (dødfødt 1782)
Maren Catrine Ibsen (1784-?)
Peder Christian Jeppesen Kold (22.10.1786-03.06.1787)
Karen Marie Bie Jeppesdatter Kold (17.06.1788-12.04.1866)
Jørgen Pedersen Jeppesen Kold (1791-?)
51 Victorine Christiane (Bie) Kold (21.05.1793-03.05.1844)

Jeppe bliver født i ca. 1738 i Løgsted ved Løgstør (Året udregnet efter alder ved folketælling, stedet ikke verificeret)

Han bliver konfirmeret, 4 okt. 1762, Aggersborg, Øster Han, Hjørring.[436]

27. marts 1769 står Jeppe i kirkebogen, Ålborg amt, Slet, Løgsted, som trolovet med Else Christine Møller,[437]
Brylluppet er to dage senere [438]

I oktober 1779 bliver Jeppe Enke [439]

Anna Maria

Anne Marie bliver født i 1750 og døbt 11 oktober 1750 i Løgstør (Alder udregnet efter alder ved folketælling. Dato og sted ikke verificeret)

7. januar 1780 bliver Anna Maria, gift med Jeppe Pedersen Kold Ålborg amt, Slet, Løgsted.[440]

I 1785 er Jeppe Rodemester i Løgstør [441](En rodemester var en slags embedsmand, som tidligere fandtes i købstæderne. Hvervet som rodemester var borgerligt ombud, idet der i hvert kvarter eller rode skulle være en rodemester. Rodemesterens opgave var at føre tilsyn med borgerne. Han førte mandtal og organiserede folketællinger.) [442]

Folketælling, 1787,[443]
Løgstør, Slet, Ålborg, Denmark.
Samtlige personer i husstanden er:
Jeppe Pedersen Kold, 49, Gift, mand nærer sig ved fiskerie
Anna Maria Christensdatter, 36, Gift, hans kone
Peder Jeppesen, 15, barn af første ægteskab
Jens Jeppesen, 9, barn af første ægteskab
Else Christine Jeppesdatter, 6, barn af sidste ægteskab
Her bor også:
Dorethea Simonsdatter, 15, tjenestepige
Karen Jensdatter, 80, Enke, mandens moder
Lorentz Clemensen Holm, 52, Ugift, logerende tåbelig og nyder almisse
Christen Christensen Lørsted, 55, Gift, logerende daglønner

Folketælling 1801[444]
Familien bor samme sted Løgstør, Slet, Ålborg, Denmark.
Samtlige personer i husstanden
Jeppe Kold 52 fisker
Ane Marie - 47 hans kone
Else Kirstine – 21, Karen Marie – 13, Jørgen Peter - 10 , Christiane - 8

Anna Maria bliver enke da Jeppe dør d. 30. marts 1813. [445] Han bliver begravet ved Løgsted kirke, Ålborg amt

Anna Marie dør 12. december 1828 og begraves ved Løgsted kirke [446]

108- Wille Nielsen og 109- Maren Nielsdatter

108- Wille Nielsen (1749-11.05.1807)
109- Maren Nielsdatter (ca. 1752-26.05.1807)

Børn:

Niels Willsen (29.01.1779-)

54- Niels Christian Villadsen (24.02.1783-17.12.1834)

Mariane Villadsen (15.10.1786-24.11.1841)

Mads Willsen (28.09.1789-)

Christen Willsen (1792-)

Wille

Bliver født ca. 1751 i Fjends, Viborg (fødsel udregnet efter alder ved folketælling 1787)

(Ikke verificeret - Hovedsognet Vridsteds præstegård brændte 26. august 1776)

Maren

Er født ca. 1752 i Fjends, Viborg, (fødsel udregnet efter alder ved folketælling 1787)
(Ikke verificeret - Hovedsognet Vridsteds præstegård brændte 26. august 1776)

Fælles

Wille og Maren bliver trolovede den 20. juli 1777 og gift den 2 oktober samme år i Fly, Fjends, Viborg [447]

Folketælling 1787 [448]
Viborg / Fjends / Fly sogn
Wille og Maren bor sammen med deres børn: Niels Willsen, Niels Christian Villadsen og Mariane Villadsen

Wille dør den 11. maj 1807 og Maren den 26 maj samme år [449]

110- Jeppe Jespersen og 111- Johanne Pedersdatter

110- Jeppe Jespersen
111- Johanne Pedersdatter

Børn:
55- Anne Jeppesdatter (14.12.1796-15.01.1865)
Maren Jepsdatter

Jeppe

Han er født ca. 1755 (Udregnet efter alder ved folketællingen 1801) [450]

Johanne
Johanne er døbt den 24. august 1757 i Estvad, Ginding, Ringkøbing [451]

Johanne bliver den 19. juni 1782 gift med Svend Jørgensen, [452]

Folketællingen 1787 [453]
Her bor Johanne og hendes første mand Svend i Damgaard, Estvad, Ginding, Ringkøbing
De har fået deres første søn Jørgen på 1 år
Her bor også Anne Jensdatter på 26, Bodil Pedersdatter på 12 og Lars Jensen på 10

Johanne bliver enke da Svend dør i januar 1796 i Damgaard, Estvad sogn [454]

Deres fælles liv

Jeppe og Johanne bliver trolovede den 8 marts 1796 [455] og gift i Estvad, Ginding, Ringkøbing[456]

Folketælling 1801[457]
Jeppe og Johanne bor i Ringkøbing amt, Ginding, Estvad, sammen med Johannes børn fra første ægteskab Jorgen Svensen, Susanna Svensdatter, Jens Svensen, Peder Svensen
Og Deres fælles børn Anne Jepsdatter og Maren Jepsdatter

Jeppe dør den 9. november 1823 og begraves den 19 november samme år. Han er aftægtsmand på Damgaard ved sin død.[458]

Johanne dør 25 februar 1827 i Estvad[459] som enke efter aftægtsmand Jeppe Jespersen på Damgaard.

---

122 Christian Sebastian Deierlef og123 Inger Marie Nielsdatter Bystrup

122 Christian Sebastian Deierlef (ca 1757-?.03.1815)
123 Inger Marie Nielsdatter Bystrup (ca 1756-15.05.1829

Børn:
Ane Elisabeth Christiansdatter Deierlef (1783-1866)
Christian Michael Christiansen Deierlef (1785-1840)
61 Magrethe "Grethe Dejerlev" Christiansdatter Dejerlev (15.01.1791-04.04.1873)
Friederich Christiansen Deierlef (1794-1863
Jacob Christiansen Deierlef (1797-1803)

Christian

Født ca 1757
(Ikke verificeret)

Død marts 1815 i Hjerm. Ringkøbing
Begravet samme sted 23 marts 1815[460]

Inger Marie

Født ca 1756 i Skive, Viborg

Død 15 maj 1829 i Handbjerg, Ringkøbing. Begravet samme sted 28 maj 1829
Hun dør som enkekone og opholder sig hos sin søn Christian Deierlef i Hedegaardshus [461]

Fælles

Christian og Inger Marie bliver trolovede den 28. november 1782 i Skive, Hindborg, Viborg [462] De blev gift 2. januar 1783 [463]

Folketællingen 1787 [464]
Viborg, Hindborg, Skive Købstad, Skive købstad, Østergade 2,
Christen Jepsen 41 Gift husbonde skomager
Dorthe Jensdatter 38 Gift hans kone
Jens Christensen14 Ugift deres barn
Friderick Christensen 10 Ugift deres barn

Jens Jacob Christensen 5 Ugift deres barn
Christen Christensen 2 Ugift deres barn
Inger Bystrup 30 Gift opholdende fattig
Christian Deirlig 2 Ugift hendes barn

Inger Bystrups mand kunne eventuelt opholde sig i København under folketællingen [465]

Folketælling 1801[466]
Christian D??slev 46 Gift Mand Huusmand uden jord og gaaer i dagleie, fattig
Inger Marie Nielsdatter 46 Gift Hans koene
Magrethe Christiansdatter 11 Ugift Deres børn
Friderich Christiansen 9 Ugift Deres børn
Jacob Christiansen 4 Ugift Deres børn

126- Christen Jensen Vestergaard og 127- Johanne Jensdatter

126- Christen Jensen Vestergaard
127- Johanne Jensdatter

Børn:
Maren Christensdatter (1795-)
Jens Christensen (1797-)
Jens Christian Christensen (1798-)
63 Johanne Christensdatter (1799-?)
Mette Christensdatter (1802-)

(Oplysninger fra MyHerritage ikke alle er verificeret)

Christen
Han er født ca 1765 i Sevel Skovby. Sevel sogn
(Ikke verificeret, Kan ikke finde kirkebogen for 1734-1768)

Johanne
Hun er født i ca 1767 i Sevel Skovby. Sevel sogn, (Ikke verificeret, Kan ikke finde kirkebogen for 1734-1768)

Johanne og Christen blev gift 21 maj i 1795 i Sevel Kirke[467]

Generation 8 4-x-tipoldeforældre

160- Anders Pedersen og 161- Else Pedersdatter

160- Anders Pedersen
161- Else Pedersdatter

Børn:
Antageligt - 80- Peder Andersen "Dath" (1735-31.01.1808)

Anders og Else bliver gift i 1729 [468]
(Ikke verificeret, Kirkebogen meget ødelagt)

184- Mads Andersen og 185- Karen Pedersdatter

184- Mads Andersen
185- Karen Pedersdatter

Børn:
Anders Madsen (1741-?)
Peder Madsen (1742-?)
Kiersten Madsdatter (1744-?)
92- Laurits Madsen (1747-?)
Christen Madsen (1749-?)
Jens Madsen (1758-?)
Anne Madsdatter (1760-?)

Mads

Født 19 december 1706 i Rybjerg, Nørre, Viborg [469]

Mads og Karen bliver trolovet den 8. juli 1740 i Rybjerg, Nørre, Viborg. De bliver gift den 20. oktober samme år. [470]

Død 1787 i Harre, Viborg
(Ikke verificeret)

Karen Pedersdatter

Født 1711 i Rybjerg, Nørre, Viborg
(Ikke verificeret)

190- Johan Jensen og 191- Maren Nielsdatter

190- Johan Jensen
191- Maren Nielsdatter

Børn:
95 Johanne Johansdatter (1782-1814)

Johan

Født: Omkr 1743, Af Tøndering, Roslev, Viborg, Danmark (året udregnet efter alder ved folketælling 1801, sted ikke verificeret)

Død: Apr. 1791, Tøndering, Roslev, Viborg, Danmark omkring 44 år
(Ikke verificeret. Hovedsognet Durups præstegård brændte 1.-2. august 1792 og med den arkivet.)

Den 10 december 1772 blev ungkarl Joen Jensen af Tøndering og pigen Maren Nielsdatter af Holmgaard trolovede. Copuleret den 24 jan 1773. i Rybjerg, Nørre, Viborg [471]

Maren

Født: 1753, Rybjerg, Nørre, Viborg, [472]
Dåb: 7 Okt. 1753, Rybjerg, Nørre, Viborg,

Folketælling 1787[473]
Tøndering, Harre. Viborg,
Familien består af John Jensen, 44 år, hosbonde, gårdbeboer Hans kone Maren Nielsdatter, 35 år, madmoder og deres børn:
Niels Jonsdatter, 11 år, Anna Jonsdatter, 10 å, Johanne Jonsdatter, 7 år og Kiersten Jonsdatter, 2 år,.
Kield Espesen, 53 år, ugift, tjenestekarl.

Folketællingen 1801 [474]
Tøndering, Harre, Viborg

Her er Maren blevet gift for anden gang og familien består af
Maren og hendes nye mand Paul Nielsen, som er Bonde og Gaardbeboer
Hendes børn fra første ægteskab
Johanne Johnsdatter 20
Anne Johnsdatter 23
Kirsten Johnsdatter 16
Og deres to fælles børn
Karen Paulsdatter 9
Niels Paulsen 6

Maren dør 20 Jun. 1821, Tøndering, Viborg, Danmark som 68 - årig
Begravet: 28 Jun. 1821, Tøndering, Viborg, Danmark [475]

Poul bor i 1834 som 80-årig aftægtsmand hos deres yngste søn Niels [476]

---

192 Jens Christensen Nørgaard og 193 Mette Marie Andersdatter

192 Jens Christensen Nørgaard (09.08.1716-12.04.1792)
193 Mette Marie Andersdatter (09.10.1718-15.06.1785)

Børn:
96 Christen Jensen Nørgaard Viderup (15.04.1744- ca 1797)

Jens er døbt 9 august 1716 i Skivum, Aars, Aalborg [477]

Jens og Mette Marie blev trolovet den 10 november 1741 og gift den 15 december. 1741 i Skivum, Års, Aalborg [478]

Folketælling 1787,[479]
Bor Jens i Skivum, Års, Ålborg . Han er 71 og enke(mand), husbonde, (bonde og gårdbeboere).
Her bor også hans børn
Niels Jensen, 23, Ugift, Ane Jensdatter, 28, Ugift, Maren Jensdatter, 20, Ugift
Og Søren Pedersen på 14, som er tjenestedreng.

Jens dør 9 april 1792 i Skivum, Aars, Aalborg, og begraves samme sted 12 april 1792[480]

Mette Marie Andersdatter

Mette Marie Andersdatter blev født i Havbro, Års, Ålborg, 1718,
"Domica XVII post Trinit, den 9. oktober, var velfornemme Anders Andersen og hans kiræreste Birgithe Christensdatter paa Haubrogaard, deres barn ved navn Mette Mari, til hjemmedaaben i overværelse af Madame Antonete Leschle, som holdt barnet for daaben. Seig: Christian Stoltzig etc. og

Domica XXI a Trinit, den 6. november: blev hendes daab udi kirken confirmeret.

Faddere: Meget Hæderbaarne Madame Anne Birgitha Bloch af Aars Præstegaard, som bar barnet, velfornnemme Jens Andersen fourget paa Bjørnsholm. Søren Christensen ibm. Madame Antonete Leschle i Haubro. Anders Christensen i Fadestrup. Christen Pedersen i Grønnerup og Karen Mortensdatter i Krogstrup". [481].

Hun døde i juni. 1785 i Skivum sogn, Års Herred, Ålborg Amt og blev begravet den 15. juni. 1785 i Skivum Sogn, Aars Herred, Aalborg Amt [482]

198- Morten Andersen og 199- Maren Nielsdatter (Blegvad)

198- Morten Andersen
199- Maren Nielsdatter(Blegvad)

Børn: Mortens andet ægteskab
Maren Mortensdatter (1762-1780)
Niels Mortensen (1764-1798)
99- Karen Mortensdatter (1767-1850)
Dorthe Mortensdatter (1772-1839)
Birgitte Mortensdatter (1772-1773)
Dødfødt datter (1774)
Birgitte Mortensdatter (1775-)
Dødfødt datter (1778)
Maren Mortensdatter (1779-1856)

Morten
Morten Andersen blev født i mar. 1726 i Haubrogaard, Havbro, Aars, Aalborg, dåb den 31. mar. 1726 i Haubrogaard, Havbro, Aars, Aalborg, [483]

Den 26. maj 1758 blev Morten Andersen og enken Maren Andersdatter trolovede i Lynderup. [484]
Morten bliver gift med Maren Andersdatter (1699-1760) den 24. juni 1758 i Skivum Kirke, Aars H, Aalborg A[485] Første ægteskab

Han bliver enke da første hustru dør i marts 1760 Lynnerup, Skivum S, Aars H, Aalborg A,[486]

Morten døde den 2. jul. 1782 i Skivum sogn, Års Herred, Ålborg Amt og blev begravet den 12. jul. 1782 i Skivum sogn, Års Herred, Ålborg Amt.[487]

Maren Nielsdatter

Maren bliver født ca 1735, Blegvad, Raasted (Udregnet efter alder ved folketælling 1787)

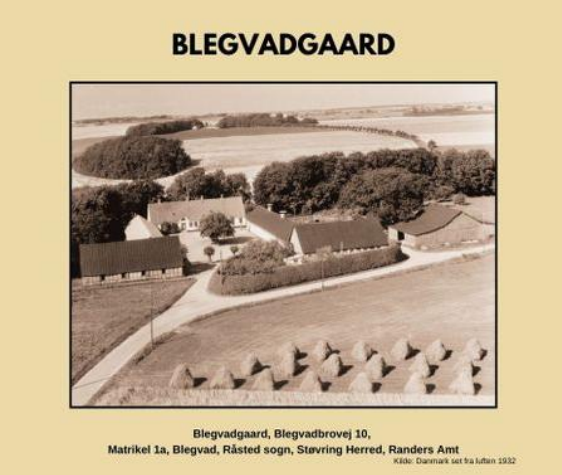

Folketælling, 1787, [488]
Aalborg, Aars, Skivum, Lynderup.
Maren Nielsdatter 48 Enke madmoder bonde og gårdbeboerske
Niels Mortensen 22 Ugift hendes barn
Karen Mortensdatter 20 Ugift hendes barn
Dorthe Mortensdatter 15 - hendes barn
Birgithe Mortensdatter 11 - hendes barn
Maren Mortensdatter 8 - hendes barn
Christen Christensen 50 Ugift tjenestefolk
Niels Olesen 12 – tjenestefolk

Maren bliver gift for anden gang den 15. september 1793 [489] Ålborg amt, Års, Skivum,

Folketælling 1801 [490]
Aalborg, Aars, Havbro, Frøesang
Her bor Maren med sin anden mand og datteren Dorthe fra første ægteskab.
Hendes mand er Lars Hansen Hopp, afskediget sergeant og husfæster med jord

Maren dør den 24. feb. 1830 Frøsang, Haubro sogn, Års herred, Ålborg amt, Gravlagt 7. mar. 1830 Haubro kirkegård, Års herred, Ålborg amt [491]

---

202 Otto Himmelstrup Mørch og 203 Christina Augusta Madsdatter

202 Otto Himmelstrup Mørch (1723-?)
203 Christina Augusta Madsdatter (1725-?)

Børn:
Ingeborg Marie (1749-1829)
Louise Mørch (1750-1828)
Friderikke Sophia Mørch (1752-1839)
Anna Catrine Mørch
101 Maria Elisabeth Mørch (1755-19.11.1820)
Bolle Mørch (1756-1807)
Måske:
Caspar Herman Mørch (1758-1808)
Georgia Nicoline Mørch (1760-1804)
Andreas Lousen Mørch (1761-1826)
Anna Margrethe Mørch (1763-1814)
Maren Loss Mørch (1763-1814)
Mads Hvas Mørch (1765-1831)
Ida Nicoline Cathrine Mørch (1766-1848)

Otto [492]

Født 1722 i Gerding, Hellum, Aalborg som søn af Bolle Jensen Mørch og Lovise Himmelstrup hjemmedøbt 18 marts og publiceret i kirken 2. maj 1723[493]

Sognepræst i Brovst og Gjerding. Provst i Hellum herred, Viborg stift. Ejede Bælum kirke.[494]

død 8 juni 1775 Gerding (Gjerding), Hellum, Aalborg, Danmark[495]

Christina Augusta [496]

Født 1725-Skørping, Hellum, Aalborg, Danmark [497]

Den 19. september 1800, Bliver Christina Augusta begravet i Viborg Domsogn, Nørlyng, Viborg, (Alder 75 år) [498]

Fælles

Bryllup 15 november 1748 Fræer Kirke, Hellum, Aalborg, [499]

---

204 Peder Andersen og 205 Karen Jensdatter

204 Peder Andersen (1707-1787)
205 Karen Jensdatter (1705-1791)

Børn:
102- Jeppe Pedersen Kold (1749-30.03.1813)

Følgende er Ifølge MyHerritage

Peder
Født ca1707
Død før 1787
Ikke Verificeret

Karen Jensdatter

Født 25 oktober 1710 i Kornum og Løgsted, Ålborg, (Fødeår udregnet efter alder ved folketælling, dato og sted ikke verificeret)

Folketælling 1787, [500]
her bor hun som enke hos sin søn Jeppe i Løgstør

Død 1791 og begravet 7 august 1791 på Løgsted Kirkegård 81 år gammel.
Nævnt som Jeppe Kolds mor [501]

---

206 Christen Seldahl Jensen og 207 Maren Christensdatter

206 Christen Seldahl Jensen (ca 1720-30.03.1778)
207 Maren Christensdatter (ca 1724-?. 10.1783)

Børn:
Christen Christensen Seldahl (ca. 1746-).
Anna Maria Christensdatter Seldahl (11.10.1750-12.12.1828)

Christen

Født ca 1710 i Løgsted, Aalborg [502]

Han var snedker i Løgsted [503]

Død: 30. marts 1778 i Løgsted og begravet samme sted den 5 april 1778[504]

Maren Christensdatter

Født ca 1724 i Løgsted, Aalborg [505]

Død: Oktober 1783 og Begravet 26. oktober 1783 i Løgsted.[506]

222- Peder Nielsen og 223- Johanne Terkildsdatter

222- Peder Nielsen (28.12.1727-10.03.1782)
223- Johanne Terkildsdatter (04.06.1728-21.04.1771)

Børn:
Bodil Pedersdatter (1750–1822)
Kirsten Pedersdatter (1752–1752)
Johanne Pedersdatter (1753–1756)
Maren Pedersdatter (1756–1756)
Johanne Pedersdatter (1757–1827)
Niels Pedersen (1760–)
Berthe Pedersdatter (1761–)
Maren Pedersdatter (1764–1766)

Peder
blev født den 28. december 1727 i Estvad, Ginding, Ringkøbing, som søn af Niels Pedersen Damgaard og Bodil Jensdatter
Søndagen mellem jul og nytårsdag havde Niels Pedersen i Damgaard et drengebarn til dåben i Estvad Kirke - blev kaldet Peder, som Christen Ibsens kone i Sebstrup bar.[507]

Trolovet 26. mar. 1749 Rønbjerg Kirke [508] Rønbjerg Kirke
Han giftede sig med Johanne Terkelsdatter den 26. juni 1749. [509]

Han døde den 10. marts 1782 i sin hjemby i en alder af 54 år og blev begravet i Estvad, Ginding, Ringkøbing, [510]

Johanne

blev født den 4. juli 1728 i Rønbjerg, Ginding, Ringkøbing og hjemmedøbt den 21 november
Hendes forældre var Terkild Iversen, 35 og Johanne Madsdatter, 37.
Hun fremvises i kirken 6 søndag efter trinitatis samme år (14. juli)[511]

Hun begraves den 21. april 1771, i Estvad, Ginding, Ringkøbing, Danmark, 42 år gammel.[512]

Generation 9 5-x-tipoldeforældre

382- Niels Andersen og 383 Anne Thorsdatter

382- Niels Andersen (1710-1791)
383 Anne Thorsdatter (1711-1778)

Børn:
Maren Nielsdatter(1782-1814)

Niels

Han er født: 1710, Rybjerg, Nørre, Viborg, Danmark og døbt den 5 Okt. 1710 [513]

Niels dør 1791 i Rybjerg, Viborg,
Den 10 april samme år begraves Niels Holmgaard af Rybjerg sogn 80 år gammel.[514]

Anne

Født: 1711, Roslev, Viborg,
Dåb: 3 Maj 1711, Roslev, Viborg,
Fra kirkebogen: Den 3 maj 1711 blev Tour Povelsens barn i Roslev døbt og kaldet Anne.[515]

Død: 18 Maj 1778, Rybjerg, , Viborg, Danmark som 67-årig
Begravet: 28 Maj 1778, Rybjerg, Viborg, Danmark [516]

Anne og Niels fælles liv

Den 14 marts 1744 trolovedes Niels Andersen og Anne Thorsdatter af Roslev. De blev gift den 11 Jun. 1744 i Roslev, Viborg, Danmark 1710, [517]

---

384 Christen Olufsen Nørgaard og 385 Karen Jensdatter

384 Christen Olufsen Nørgaard (ca 1674-?.05.1750)
385 Karen Jensdatter (ca 1685- 04.05.1755)

Børn:
192 Jens Christensen Nørgaard (09.08.1716-12.04.1792)
Niels Christensen Nørgaard (jun.1721-aug. 1792)
Oluf Christensen Nørgaard(1724-efter 1787)

Christen [518]

Født ca 1674 i Borregaard, Skivum, Aars, Aalborg

Beskæftigelse: Gårdmand: Skivum Sogn, Års Herred, Aalborg Amt.

Død i maj 1750 samme sted og begravet d 24 maj[519]

Karen Jensdatter [520]

Født ca 1685 i Hyllested, Suldrup, Aalborg

Død 4 maj 1755 i Skivum, Aars, Aalborg [521]

386- Anders Andersen og 387 Birgitte Christensdatter

386- Anders Andersen
387 Birgitte Christensdatter

Børn:
Johanne Andersdatter
Anders Andersen
Zidsel Andersdatter

Mette Marie Andersdatter
Anne Bloch Andersdatter
Morten Andersen
Niels Andersen

Anders

Fødsel ca. 1677 Hvam S, Rinds H, Viborg A,[522]
(Hovedsognet Simesteds præstegård brændte 1. juni 1734, og da Hvam var blevet Hovedsognet, brændte præstegård 10. juli 1821 og med den kirkebøger

Død 1744 Vester Lynnerup, Skivum S, Aars H, Aalborg A.
Begravelse den 16. søndag efter Trinitatis (20. september) 1744 Skivum Kirkegaard, Aars H, Aalborg A, [523]

Birgitte

Fødsel 1684 [524](sted ukendt)

Død jan. 1754 Vester Lynnerup, Skivum S, Aars H, Aalborg A
Begravelse 2 feb. 1754 Skivum Kirkegaard, Aars H, Aalborg A, [525]

404- Bolle Jensen Mørch og 405- Lovise Himmelstrup

404 Bolle Jensen Mørch (14.01.1682-14.02.1765)
405 Lovise Himmelstrup (?.05.1703-25.05.1759)

Børn:
Bolles første ægteskab:
Cathrine Marie Mørch (1719-)
Bolles andet ægteskab:
Jens Henrik Mørch (1720-1759)
202- Otto Himmelstrup Mørch (1723-?)
Elisabeth Dorthea Bollesdatter Mørch, (1730-1789)

Oplysninger fundet her https://finnholbek.dk/getperson.php?personID=I24711&tree=2

Bolle [526]
Født den 14. januar 1682 i Gerding-Blenstrup, Hellum, Ålborg

Død den 14. feb. 1765 samme sted. [527]
Han var Præst i Gjerding. Provst i Hellum herred, Viborg stift.

Han bliver gift første gang med Elisabeth Dorothea Theilgaard, som dør den 24. juni 1720
De får datteren Cathrine Marie Mørch i 1719 [528]

Han bliver gift anden gang den13 maj 1721 Aalborg Købstad, Fleskum, Aalborg med Louise Himmelstrup,
Alder ved vielsen Hun: ~ 18 år og 5 måneder - Han: 39 år og 4 måneder.[529]

Lovise [530]

Født maj 1703, datter af Otto Pedersen Himmelstrup og Maren Nielsdatter Bang

Død 25 maj 1759, begravet 5 juni samme år i Gjerding, Hellum, Aalborg [531]

406- Mads Vognsen Hvas og 407- Ingeborg Maria Jensdatter Tved

406- Mads Vognsen Hvas
407- Ingeborg Maria Jensdatter Tved

Børn:
Anne Marie Hvass (1718-1765)
Marie Anne Hvass (1721-1778)
Wogn Hvass (1721-1810)
Jens Hvass (1722-1797)
Christiane Augusta Madsdatter Hvass (1725-1800)
Jens Madsen Hvass (1726-1776)
Jørgen Hvass de Lindenpalm (1729-1782)
dødfødt Hvass (1730-1730)
Peter Christian Madsen Hvass (1732-1799)

Mads[532]

Født: 1686 i Tebbestrup, Haslund sogn, Galten herred, Randers amt –

Mads dør 17 jul 1770 i Durup præstegård - Begravet: Jul 1770 i Durup

Beskæftigelse: fuldmægtig hos amtmanden over Kalø amt (1711, 1712)
(Ikke verificeret)

Ingeborg [533]

Født: Ca. 1686, Tved Sogn, Mols, Randers Amt

Død: Ca. 1740 i en alder omkring 54 år

Mads og Ingeborg får i 1718 en bøde for Lejermål.[534]

Lejermål var i 1600- og 1700-tallet betegnelsen for seksuelt forhold uden for ægteskab. Det var både en kirkelig og en juridisk forseelse.
Man kunne dog som Mads og Ingeborg søge om fritagelse for at udstå kirkens disciplin formedeles lejermål, mod at give noget til nærmeste hospital efter deres midler og lejlighed.

Hvad var "kirkens disciplin"?
Det var en offentlig kirkelig straf, typisk:
At skulle stå frem i kirken foran menigheden
Bekende deres synd offentligt
I nogle perioder stå på "skamstolen"

Mads og Ingeborg bliver gift den 17. jul. 1720 i Tved Sogn [535]

446- Terkild Iversen og 447- Johanne Madsdatter

446- Terkild Iversen (1693– 18.05.1756)
447- Johanne Madsdatter (1691–1762)

Børn:
Kirsten Terkildsdatter (1715–1738)
Mads Terkildsen (1717–)
Karen Terkildsdatter (1719–)
Soren Terkildsen (1721–)
Iver Terkildsen (1718–)
Mads Terkildsen (1721–)
Maths Terchildsen (1722–)
Terkildsen (1724–)
Maren Terchildsdatter (1725–1795)
Johanne Terkelsdatter (1728–1771)
Søren Terkildsen (1732–1819)

Terkild Iversen

Terkil bliver født i 1663 og døbes 9. juli i Estvad kirke Ginding Herred, Ringkøbing Amt
Han bliver båret til dåben af Karen Thomasdatter fra Kisum. Fadderne er Anders Fisker i Estvadgård, Mads Sørensen i Rønbjerg, samt Jesper Sørensen, Anne Stiesdatter og Anne Sørensdatter, alle fra Kisum. [536]

Den 23. april 1715 blev Tercheld Iversen og Johanne Madsdatter begge i Fløn (Flynder) overfor Møllen trolovede i Estvad Præstegård. Viet 11. juni [537]

Den 23 maj 1756, bliver Terkild begravet ved Rønbjerg kirke [538]

Skifte Skifte ved hans død.
18. maj 1756
Skifte Terkel Iversen i Sønderby, Rønbjerg sogn Børn: Iver i Sønderby. Mads, Karen g.m. Jens Knudsen i Kisum, Johanne g.m. Peder Knudsen i Damgård, Søren, Mette. Boets samlede indtægter beløb sig til 90 rdl. 1 mk. 9 sk. - hvorimod udgifterne beløb sig til 106 rdl. 5 mk. og 0 sk. Der var derfor intet til deling mellem arvingerne.[539]

Johanne Madsdatter

Johanne bliver født 1691 og døbt 4. marts i Kisum, Estvad Sogn, Ginding Herred, Ringkøbing Amt
Hun blev baaret til daaben af Benned Nielsdatter i Estvad, og faddere var Niels Olesen, Else Jensdatter, Jep Mattesen i Bµrsholm samt Christen Strangesen og Maren Mortensdatter i Estvad.[540]

Hun dør i 1740 og bliver begravet den 26. april på Rønbjerg Kirkegård Ringkøbing [541]

Generation 10 6-x-tipoldeforældre

766- Thor Povelsen og 767- Fru

766- Thor Povelsen
767- Fru

383 Anne Thorsdatter

Thor [542]

Thor Povelsen

Født: Omkr 1676, Af Roslev, Viborg, Danmark (Udregnet efter alder ved død)
(Kan ikke verificeres, da præstegården brændte 30. december 1704)

Han blev gift med "Fru Thor Povelsen" omkring 1705 i Roslev, Viborg, Danmark

Han døde 1750, Roslev, Viborg, Danmark som ca 74- årig
og blev begravet den 11. november 1750 [543]

Fru

Fru Thor Povelsen

Født: Omkr 1679, Af Roslev, Viborg, Danmark (Udregnet efter alder ved død)
(Kan ikke verificeres, da præstegården brændte 30. december 1704)

Hun døde i 1735, Roslev, Viborg, Danmark som 56- årig og blev begravet 6 feb. 1735, Roslev, Viborg, Danmark [544]

Familien boede først i Rybjerg sogn i landsbyen Yttrup, hvor deres første to børn blev født.
Mellem 1708 og 1711 flyttede de imidlertid til Roslev sogn, hvor de andre børn bliver døbt.
Parret fik 7 børn [545]

768- Oluf Christensen Nørgaard og 769- Anne Jensdatter

768- Oluf Christensen Nørgaard (ca 1650- 1722)
769- Anne Jensdatter (-1717)

Børn:
384- Christen Olufsen Nørgaard (ca 1674-?.05.1750)

Oluf [546]

Født ca 1650 i Borregaard, Skivum, Aars, Aalborg

Var år 1688 fæster af en gaard i Skivum. Ejeren var Bærent Due til Krastrup[547]

Begravelse 14 jul. 1723 Skivum Kirkegaard, Aars H, Aalborg A, [548]

Anne [549]

Død nov. 1717 Skivum S, Aars H, Aalborg A, Begravelse 7 nov. 1717 Skivum Kirkegaard, Aars H, Aalborg A, [550]

808- Jens Jensen Mørch og 809- Karen Berring

808- Jens Jensen Mørch (ca 1640-?)
809- Karen Berring (ca 1642-?)

Børn:
Bolle Jensen Mørch (1682-?)

Jens [551]

Født ca 1640 i Gerding-Blenstrup. Hellum, Aalborg

Han er sognepræst til Gjerding-Blenstrup i Hellum Herred

Karen [552]

Født ca 1642

Død 1706

Jens og Karen bliver gift den 24. maj 1678

810- Otto Pedersen Himmelstrup og 811- Maren Nielsdatter Bang

810- Otto Pedersen Himmelstrup (17.03.1664-10.04.1709)
811- Maren Nielsdatter Bang (ca 1658-?)

Børn:
Marie Catrine Himmelstrup (1692-1757)
Jens Ericksen Himmelstrup (1693-1738)
Peder Himmelstrup (1694-1757
Niels Bang Himmelstrup (1696-1754)
Hans Bang Himmelstrup (1698-1716)

Friedrich Himmelstrup (1699-1709)
405-Lovise Himmelstrup (?.05.1703-25.05.1759)

Otto

Født 17 marts 1664 i Himmelstrupgaard, Vigerslev, Skovby, Odense
Dåb Vigerslev Kirke, Skovby, Odense [553]

1691-1705 ejer af allund Slot, Søndersø, Skovby, Odense [554]

Han bliver gift med Maren den 21 december1691
Han er 27 år og 9 måneder - Hun: er 34 år. [555]

Krigs og land -kommisær på Fyn [556]

Død 11 april 1709 i Skamby, Skam, Odense
Begravelse 6 maj 1709 Sct. Knuds Kirke, Odense, Odense [557]

Maren Nielsdatter Bang

Født ca 1658 i Dalum, Odense, Odense, som datter af Niels Hansen Bang og Anna Hansdatter Chulenbrun [558]

Hun bliver gift første gang med Jens Eriksen Westengaard, til Hollufgaard og Dallund den 20 sep. 1674 i Odense Købstad, Odense, Odense, Danmark
Hun er 16 år og 9 måneder – Han er 41 år og 8 måneder.[559]

Død 1720 Skamby, Skam, Odense, Danmark

Begravelse 23 jul. 1720 Odense Købstad, Odense, Odense,[560]



Familien Bangs våbenskjold [561]

812- Vogn Thomassen og 813- Anne Elisabeth Erichsdatter Klog

812- Vogn Thomassen
813- Anne Elisabeth Erichsdatter Klog

Børn:
Jens Madsen Hvass
406- Mads Vognsen Hvas;
Thomas Vognsen Hvas;

Martinus Vognsen Hvas;
Maren Vognsdatter;
Erich Vognsen Hvas

Vogn

Vogn er født i 1643 Haslund sogn, Galten herred, Randers amt [562]
Han døde i 1724 Tebbestrup, Haslund, Galten, Randers



Vogn Thomasens gravsten, som stadig forefindes på Haslund kirkegård

Tekst fra gravstenen

Her under Hviler i Herren dend erlig agt
bar og velforstandigmand nu salig Wogn
Thomasson, Barnefød her i Haslund år 1643
som boede og døde i Tebbestrup år 1724
udi hans alder 81 år med sin Kiere Hustrue
dend erlig Dydige og gudelskende ma
trone Anne Erichsdatter Barnefød
i Østrup år 1666. Hun døde 1738 udi
hendes alder 73 år. De levede tilsammen
[brud på stenen] år af gud Velsignet
med 5 sønner og 1 datter. Gud give
dennem og os alle en glædelig opstandelse.
Betænk du dog eengang skal kom i grav at bo
Gud give dig med os een ærlig Hvile ro.[563]

Anne Elisabeth[564]

Hun er født i 1666 Østrup, Albæk sogn, Støvring herred, Randers amt

Hun bliver gift første gang med Mads Rasmussen Hvass[565]

Og døde i 1738 Haslund sogn, Galten herred, Randers amt, Tebbestrup

Hun blev gift for anden gang med Vogn i 1683 i Albæk Sogn Kirke, Dronninglund, Hjørring Amt

---

814- Jens Hansen (Tveed) og 815- Maren Pedersdatter Hatt

814- Jens Hansen (Tveed)
815- Maren Pedersdatter Hatt (23.10.1687-)

Børn:
407- Ingeborg Maria Jensdatter Tveed

Jens

Fødsel 1683 (Udregnet efter alder ved død)

Han døde i hjemmet den 06. april og begraves den 13. april 1739 i Tved, Mols, Randers.[566]

Maren

Maren er født i 1687 og døbt den 23. oktober i Skrillinge, Kauslunde, Danmark
Hun er datter af Peder Nielsen Hatt og Maren Sørensdatter [567]

Generation 11 7-x-tip

1616- Jens Christensen Mørch og 1617- Vibeke Jensdatter Gjerding

1616- Jens Christensen Mørch (1595-1669)
1617- Vibeke Jensdatter Gjerding (ca 1619-)

Børn:
Dorothea Jensdatter Mørch (ca 1639-)
Jens Jensen Mørch (1640-29.06 1718)

Jens [568]

Han er søn af Christian Nielsen Mørch og en for mig ukendt.

Deputerede 1617 fra Aalborg Skole, blev degn i Gjerding og 1640 præst i Gjerding og Blendstrup, Hellum herred, Aalborg amt

Jens og Vibeke bliver gift ca 1639, da deres første barn er født der.

Vibeke [569]

Vibeke er født ca 1619. Hun er datter af Jens Andersen Resen og Barbara Pedersdatter

---

1618- Jens Christensen Berring og 1619- Karen Lauridsdatter Friis

1618- Jens Christensen Berring
1619- Karen Lauridsdatter Friis

Børn:
809- Karen Jensdatter Bering (1640-1706)

Jens [570]

Han er søn af Christen Jensen Bering og en ukendt.

Han bliver på et tidspunkt gift med Karen. De får deres første datter i 1640, så vielsen har været før.

Han dør i maj 1676 og begraves den 25. maj

Karen [571]

Om hende ved jeg kun at hun er datter af Laurids (Laurs) Friis

---

1622- Niels Hansen Bang og 1623- Anna Hansdatter Chulenbrun

1622- Niels Hansen Bang
1623- Anna Hansdatter Chulenbrun

Børn:
Hans Nielsen Bang
811- Maren Nielsdatter Bang

Niels[572]
bliver født 3 aug. 1614 Klinte, Skam, Odense og døbt 10 aug. 1614, som søn af Hans Nielsen Bang og Maren Nielsdatter.

I 1639. ansættes Niels Bang som kapellan i I kaldsbrevet indgår en ægteskabsforpligtelse, hvilket var almindeligt for at få embedet efter præstens død. Niels Bang forpligtes til at ægte Poul Olsens datterdatter Anna Hansdatter Chulenbrun
Han døde den 17 oktober 1676 i Odense

Anna [573]
Er født ca 1626 som datter af Hans Nielsen Kølenbrun (Chulenbrun) og Maren Poulsdatter

Hun bliver gift som 15- årig med 26- årige Niels den 18. juli 1641 i Odense.

Hun dør i juli 1688, og blev begravet i Odense den 18. juli 1688

1630- Peder Nielsen Hatt og 1631- Maren Sørensdatter

1630- Peder Nielsen Hatt
1631- Maren Sørensdatter

Børn:
Niels Pedersen Hatt,(1672-)
Søren Pedersen Hatt,(1674-1674)
Søren Pedersen Hatt, (1679-1679
Maren Pedersdatter, (1680-1680)

Søren Pedersen Hatt, (1681-1701)
815- Maren Pedersdatter Hatt(1687-)

Peder [574]
Er født omkring 1621 på Fyn

Peder døde 1719 som 98- årig og blev begravet 8 november i Skrillinge, Kauslunde, Vends, Odense [575]

Peder og Maren blev gift 12 juni 1671 i Kauslunde, Odense [576]

Maren [577]
Hun er født omkring 1643 på Fyn, (Udregnet efter alder ved død)
Datter af Søren

Hun døde i 1738 i Skrillinge, Kauslunde, Vends, Odense 95 år gammel, og blev begravet den 23. april i, Kauslunde, Vends, Odense.[578]

Generation 12 8-x-tipoldeforældre

3232- Christian Nielsen Mørch

3232- Christian Nielsen Mørch (1565-

Børn:
1616 Jens Christensen Mørch (1595-1669)

Christian[579]

Han er født ca. 1565 Aarhus Købstad, Hasle, Aarhus, Danmark
Søn af Niels Mørshe og Kirsten.

Skulle efter sigende have været overlærer og muligvis degn i Blendstrup. Han er fra Mørche-slægten i Århus

Jeg har intet på hans hustru.

3234- Jens Andersen Resen og 3235- Barbara Pedersdatter

3234- Jens Andersen Resen (ca 1570-1640)
3235- Barbara Pedersdatter (1570-1620)

Børn:
Hans Jensen Resen
Christen Jensen Resen
Anders Jensen Gjerding – 1657)
Maren Jensdatter (ca 1610-)
Abelone Jensdatter
Peder Jensen Gjerding (ca 1600-1640)
1617- Vibeke Jensdatter Gjerding (ca 1619-)

Jens[580]

Han er født i 1570, døbes i Gerding Kirke Aalborg
Hans far er Anders Hansen Resen

Han bliver gift med Barbara Pedersdatter

Han dør i 1640, begraves ved Gerding Kirke Aalborg i en alder af 70 år

Jens Resen erklærede 1639, at han havde været her i 40 år. 1627 var han provst. Da kejserens folk kom hertil første gang - 1627 - blev han fuldstændig udplyndret, hans bohave ødelagt og han selv med kone og børn forjaget i otte uger. Senere pressede en officer, ritmester Hans Mand, der havde kvarter på Næs, og en anden 'Hopmand' Lenhart, der lå i Aalborg, store beløb ud af ham, foruden at andre fjender røvede store pengesummer fra ham, så han 1631 var gerådet i stor gæld og kummer. [581]

1632 gav kongen, præsten, Hr. Jens Andersen en gård, der lå næst op til hans, fri for ægt og arbejde, men mod at erlægge landgilde og kongelige skatter og opbygge det der var nedrevet og lagt øde af fjenderne. Kilde: Preben Mørch.. Han var Sognepræst i Gjerding og Blenstrup fra 1623 til 1640. [582]

Jens Andersen blev også provst i herredet, og Klavs Gjerding fortæller i sin bog, at han "arvede ... en Strid med Præsten i Skjørping om en halv Tønde Smør aarlig, hvilken Strid blev afgjort 1623". I hans tid blev der til kaldet lagt en bondegård, der var lagt øde af fjenderne under svenskekrigene,

og han "blev ogsaa benådet med Kirketienden af Gunderup sogn for den sædvanlige aarlige Afgift, dog uden Stedsmaal eller Fæste. Jens Andersen døde i 1640.[583]

Han var Præst i Gjerding-Blenstrup 1600 - 1629

Jens blev gift med Barbara Pedersdatter

Barbara [584]
hun er i født 1570 i Resen, Skodborg, Ringkøbing og datter af Peder Resen

Død: 1620, Gerding Aalborg i en alder af 50 år

3236- Christen Jensen Berring

3236- Christen Jensen Berring

Børn:
1618- Jens Christensen Berring

Christen [585]
Han er søn af Jens Andersen el. Madsen, f. ca. 1520 d. før 1600, Bjerringbro, Middelsom, Viborg og Inger Christensdatter

---

3244- Hans Nielsen Bang og 3245- Maren Nielsdatter

3244- Hans Nielsen Bang
3245- Maren Nielsdatter

Børn:
1622- Niels Hansen Bang

Hans [586]
Søn af Niels Bang og Karen Knudsdatter.

Han var præst i Klinte, Skam Herred på Fyn i 1608
Han døde i 1636

Maren [587]
Datter af Niels Hansen
Hun døde omkring 1660

3246- Hans Nielsen Chulenbrun og 3247- Maren Poulsdatter

3246- Hans Nielsen Chulenbrun
3247- Maren Poulsdatter



Miniatureportrætter af borgmester Hans Nielsen Chulenbrun og hustru fra deres epitafium i Odense Domkirke (Sankt Knuds kirke), udført omkring 1650.

Børn:
Anna Hansdatter Chulenbrun

Maren Poulsdatter havde yderligere 4 børn, men deres navne kendes ikke. [588]

Hans [589]
Han er anslået til at være født i 1585

Citat [590]
"Han var en dygtig mand, egentlig embedsmand, men drev ved siden af også handel, navnlig med vin og korn. Han var en dygtig mand, som i mange måder var byen til gavn; han tog sig med iver af dens vandvæsen og var den, der virkede for, at byen 1649 fik Landstingsret; også for forlystelser sørgede han, idet han 1632 fik magistraten til at lade indrette en papegøjestang uden for Vesterport til at skyde efter. I Sankt Knuds Kirke findes et smukt med portrætter forsynet epitafium over ham og hans hustru."

"Han findes blandt mindetavlerne på Odense Rådhus over kendte odenseanere, der har haft betydning for Odense fra middelalderen og op gennem tiderne"

Begivenheder i hans liv:[591]
I et andragende til kongen 1646 oplyste han, at han i 36 år - altså siden 1610 - havde været i kongens tjeneste i adskillige bestillinger

Han er ridefoged på Sankt Hans Kloster

I1617-1621 var han skriver på Dalum kloster og i hvert fald 1618-1621 på Odensegård. 1620-1621 hospitalsmester for Gråbrødre Hospital

I1620 var han bosat i Odense, nævnes 1625-1626 "i Dalum", begge gange i forbindelse med varer leveret til Odensegård len

1625. tilskødes en anpart i en gård i Vestergade, betalte 1626-1627 fæste af Davinde tiende, fik 1630 ekspektancebrev på den første ledige tiende i Odensegårds len som løn for sin bestilling, fik 1633 bevilling på Agedrup tiende men fik den 1639 ombyttet med kronens part af Tommerup uden fæste og afgift

I1626-1636. er han landstingsskriver, men blev afskediget, da han ikke kunne beklæde to retter

1626. nyder han kongelig skattefrihed som landstingsskriver.

1627. skulle han være kæmner men skaffede sig hurtigt en stedfortræder, selv om han skulle indestå for eventuelle mangler

1627-1634. er han rådmand i Odense

Apr. 1628. Christian IV udsteder under sit ophold på Dalum kloster licens til en række Odensekøbmænd, herunder Hans Nielsen Chulenbrun, til eksport af henimod 9.000 tønder korn, mod at de til gengæld skulle importere fornødenheder som humle, salt, jern og ammunition til Fyn og Lolland. Odensekøbmændene har formodentlig fortrinsvis benyttet Kerteminde havn.

1629-1630. havde sammen med Fr. Ammerbach en krejert, der i krigstiden sejlede med krigsfolk efter Eiler Qvitzovs befaling og havererede. De førte en vidtløftig proces med Qvitzov om sagen og fik som erstatning den wolgastiske Pinas Fortunes.

1630. Palle Rodsteen tiltalte Otte Knudsen [borgmester] for, at han som købmand for ham og Hans Nielsen havde ladet deres skib ligge for længe i Bergen, nemlig fra 7. aug. til 6 sept. - og ikke havde skilt dem ved deres gods og fisk, men skipperen Henrik Sthen undskyldte sig med dårligt vejrligt

1631.borgmester Otte Knudsen Seeblad beskylder ham, dog omsonst, for at have tilegnet sig noget havejord med urette og går så vidt at man bestrider at han er borger, eftersom han ikke drev borgerlig næring og havde kongens brev på at være fri for skat. Hans Nielsen gjorde opmærksom på sin årelange forbindelse med Odense, hvor han havde været bosat allerede som foged på Dalum og Odensegård; han havde aflagt borgered, havde siden 1626 været landstingsskriver, var bleven stadskaptajn, men var etnlediget, fordi ham skulle være kæmner; Han havde erhvervet stolestade i St. Knuds kirke. og vel havde han i 1628 fået kgl. bevilling at måtte bo i Odense fri for al borgerlig tynge, men han var dog bleven rådmand

1631fik sammen med Frederik Ammerbach lov til at lade den grøft fra byens rende og bæk oprydde og nyttiggøre og i 1632 får han lov til at lægge byens rende ind i hans gård i Vestergade på grund af besvær med at bringe byens poste og render til rette, og på lensmandens foranledning måtte borgmestre og råd bevilge ham Sveltekrogen med den motivering, at han havde lånt byen 40 rdl. Får 1634 tillagt en humlehave uden Vesterport og fik 1640 kgl. konfirmation på tilladelsen til at lægge en rende ind til sin gård

1632. foreslog at der skulle opstilles en papegøjestang til brug ved fugleskydning uden for Vesterport, og magistraten besluttede kulant, at byens kasse skulle betale udgiften.

1634 var som rådmand bisidder i Odense smedelav [smedelauget havde sit laugshus i Smedegade, var i 1623 blevet forøget med bøssemagere og seiermagere (urmagere) og der var dem i lauget, som endog forstod at støbe kirkeklokker, mange kirkeklokker støbt i Odense findes (1862) i kirkerne på landet]

Erhverv, 1634-1651. borgmester i Odense, sammen med Fredderik Ammerbach 1634-1643, herefter eneborgmester i 7 år, til 1649

1634 straks ved sin tiltræden omformede magistraten vægterordningen, som indtil da havde været borgerligt ombud. Borgerne blev pålignet en vægterskat og en fast vagtmester blev ansat med løn

1635. ny hospitalsforstander for Gråbrødre hospital sammen med en Henrik Terkelsen

1637. lod indrette "et lidet skolehus"

1638-1639. drev handel og havde skib sammen med Frederik Ammerbach, solgte i 1638 sild og lyneborgsalt til Gråbrødre hospital. Havde samme år sammen med Henrik Westken i Lübeck fragtet et skib, som de i Kerteminde ladede med malt og boghvede, som skulle til Hull

1638. får sammen med to andre privilegium på at holde Rostockerøl tilfals i Odense, og det følgende år bevilling til at indrette en vinkælder i Odense med rhinskvin. Begge bevillinger tilbagekaldes i 1640

1638. tilskøder hans svigerfar ham en gård strækkende sig fra Adelgade til byens grave og i 1640 får han skøde på en gård i Vestergade samt en have i Vindegade

1638. skænker byen en særdeles smuk sølvæske til at opbevare rådstuereglerne, hans navn findes på låget, desuden ses initialer og våben for 7 andre rådmænd

Børn dør, Før 1640. 27 2 børn mere begravet i Skt. Knuds Kirke

1640. bevilget for sig og sin hustru en grav i St. Knuds kirke med hugne sten og mursten for 100 rdl., han havde tidligere begravet tre af sine børn der. Yderligere fik han den sten, som stod for kirken ved den dør, som går ind til St. Knuds kloster for 20 dlr.

Aug. 1645 medunderskriver på stændermødet i København på Odense bys vegne en borgerstandserklæring, hvori man bebrejder den formuende adel, at den kaster byrderne over på de svage

1646 andragende til kongen om, at det ringe, som han havde forhvervet til sin alderdoms ophold havde han for det meste mistet i næst forleden fejde, idet det var frataget ham på bæltet.

I hans sidste leveår var hans økonomiske aktivitet og ved sin død havde han intet varelager, men en betydelig udlandsgæld

De ugunstige konjunkturer i midten af 1600-tallet sammen med stadig større mødeaktivitet som borgmester betød økonomiske vanskeligheder og ved sin død i 1651 efterlod han sin hustru til en usikker fremtid

Skifte, 3 Jun. 1651halvpart af hovedgård i Vestergade (hustruen ejer den anden part), en anden gård, 7 boder bag skolen, Sveltekrogen med påbygget hus, en have ved Sveltekrog, en humlehave i Vindegade, en anden humlehave i Vindegade, Kirkeløkken med fire agre på Hunderup mark og et stykke jordsmon i Kerteminde.

Død i maj måned 1651 i Odense ca 66 år gammel.
Han er begravet i Odense, Skt. Knuds Kirke (Odense Domkirke)

Han bliver gift med Maren.

Maren [592]

Hun er født omkring 1604 i Dalum, Odense som datter af Poul Olufsen (Olsen) og Elisabeth Jensdatter

Maren Poulsdatter stammer muligvis fra den sidste Præst i Dalum, Magister Jens Poulsen, hvis kone sandsynligvis var en søsterdatter af den bekendte Biskop Peder Palladius, en Søn af Espern Jensen Smed, der omkring 1500 boede i Ribe, men som til sidst endte som Byfoged i Assens.

Hun blev enke i 1651 og blev efterladt til en usikker fremtid

12 Nov. 1651udsteder hun et pantebrev på 300 rdl. mod pant i Kirkeløkken

26 Jan. 1653. udsteder hun endnu et pantebrev på 300 rdl. som hun lånte til sin søns fortsatte studering

7 Aug. 1654. blev hun sammen med børnene Anne og Christian o.a. stævnet af byens kæmner for adkomstbrev på tre af byens haver uden Vesterport på hjørnet her for byen

Fra 1661 og de følgende år fik hun understøttelse af fattigvæsenet, men hun havde dog endnu i 1663 Tommerup tiende i fæste

Hun bor tilsyneladende gården "Mageløs" i Vestergade til sin død

Død: 1684, Odense i en alder af ca. 80 år
Begravet: 14 Okt. 1684, Odense Skt. Knuds sogn, Odense amt
Hun bliver nedsat i borgmester Jens Erichsens [hendes datterdatters mand] ny begravelse, og der blev intet betalt for åbningen, eftersom hun var det første lig.

Hans Nielsen Kulenbrun og Maren Poulsdatter ligger begge begravet i Sct. Knuds Kirke i Odense. Når man fra Kirkens nuværende Hovedindgang går hen ad den brede Midtergang, ser man på den første pille til højre et Epitafium af sten. Af en ligsten i Gulvet nedenfor i gangen fremgår det, at dette Epitafium er sat over Hans Nielsen Kulenbrun og Hustru samt deres datter oq svigersøn. Indskriften lyder således: "Herunder hviler Hans Nielsen, fordum Borgemester i Odense, hans Hustru Marie Paulsdatter som begge døde 1631. Doctor Niels Bang. Biskop i Fyhn i 35 Aar, døde Aar 1676. Hans Hustru Anna Hansdatter, som døde 1688.

I denne Indskrift, som er fra Restaureringen i 1753, har imidlertid indsneget sig en Fejl, idet Hans Nielsen Kulenbrun jo først døde 1651 ifølge Odense Bys Raadstueprotohol 1649-1654 sad han endnu på Tinge den 16. Maj 1651, men allerede 5 Dage efter begyndte Skifteforhandlingerne efter ham. Paa den oprindelige over Graven staaende Ligsten, som ?ødelagdes i 1753, stod ifølge Bircherods Note uberiores Pag. 103: "Med Christus skal jeg dø, med Christus skal jeg opstaa af Døden. Paa Livet følger -Døden, men paa Døden et saligt Liv. Dette Gravsted lige ved den nærmeste søndre Pille er Hans Nielsen Chulenbrun, denne Stads første Borgermester, og hans Hustru Marie Poulsdatter, og deres Børn og hele Slægt af Efterkommere af denne Kirkes Patroner overdraget, uden at Eftertiden tør lægge nogen Forhindring. Og saaledes hvile her Benene af Forældrene af Børnene Hans N.C. som 1651 Niels Hansen Churolig hensov i lenbrun som døde Aar Herren 1647.

6488- Niels Hansen Bang og 6489- Karen Knudsdatter

6488- Niels Bang ca (1532-25.11.1608
6489- Karen Knudsdatter (?-1606)

Børn
Hans Nielsen Bang
Jens Nielsen Bang

Niels [593]

Han bliver født omkring 1533 som søn af Hans Nielsen Bang. Han er angivet som "slegfredssøn", dvs. uægte barn, og er derfor ikke søn af Hans Nielsen Bangs hustru Anne Halvbjørn.[594]

Omkring 1558 er han Sognepræst i Klinte og Grindløse

Han dør den 25. november 1608 som 75- årig i Klinte, Skam, Odense

Karen [595]

Hun blev født i Bogensei ca 1535

Karen blev gift med Niels Bang

Hun dør i 1606

6494- Poul Olufsen (Olsen) og 6495- Elisabeth Jensdatter

6494- Poul Olufsen (ca. 1576-1643)
6495- Elisabeth Jensdatter

Børn:
Maren Poulsdatter [596]
Christen Hansen Chulenbrun

Povl [597]

Født: Ca. 1576, Middelfart sogn, Vends herred, Odense amt

I 1597 er han personlig capellan for sognepræst i Dalum og Sanderum, Jens Poulsen, ordineret af biskop Jacob Madsen 16/11 1597

I 1605 har han overtaget embedet og er sognepræst i Dalum og Sanderum

Den 21 juli. 1606. får han en gård i Vestergade i Odense i pant af sin svoger Christen Jensen i Kerteminde, skøde 25/8 1606. I 1624 bebor hans datter og svigersøn, ejendommen og svigersønnen Hans Nielsen Chulenbrun får den tilskødet i 1638

1639. ansættes Niels Bang som kapellan. I kaldsbrevet indgår en ægteskabsforpligtelse, hvilket var almindeligt for at få embedet efter præstens død. Niels Bang forpligtes til at ægte Poul Olsens (Olufsen) datterdatter Anna Hansdatter Chulenbrun

Død: 1643 i en alder af ca. 67 år

Han bliver gift med Elisabeth Jensdatter

Elisabeth [598]
Antageligt datter af Jens Poulsen, sognepræst i Dalum og Sanderup,

Generation 13 9-x-tipoldeforældre

12976- Hans Nielsen Bang og 12977- Anne Clausdatter Halvbjørn

12976- Hans Bang (1495-23.01.1560)
12977- Anne Clausdatter (?-07.10.1592

Børn:
Erik Bang
Claus Bang
6488- Niels Bang
Christoffer Bang

Hans [599]

Fødsel ca. 1495

Lidt on hans liv
Rådmand i Bogense.
Fik 1522 præsentation på Indslev kirke, 1527 på Asperup kirke, vikar ved Set. Knuds k. i Odense s. å., notar hos biskop Jens Andersen Beldenak i Odense (1529), hos efterfølgeren Knud Gyldenstjerne (1530),
Boede fmtl. i Fjelsted s. 1535, 1537, nævnes i rustningslister 1535, borger i Bogense ca. 1544, senere rådmand smst. Fik 1532 slegfredsønnen Niels.

Død: 23 Januar 1560 Bogense Købstad, Skovby, Odense,

Anne [600]

Anne blev gift med Hans Bang, men er ikke moren til Hans søn Niels, som bliver omtalt som slegfredsøn, altså et uægte barn, hvis mor jeg ikke kan opspore.[601]

Død: 7 oktober 1592

Biografier som ikke er i lige linje

Hvor intet andet er angivet, bygger dette afsnit på erindringer og familieoverleveringer, som kan være behæftet med usikkerhed

Søskende til 2- Marius Bajlum



3cs - Anna Dorthea Bajlum

(17.15.1912- 1990)

Anna er født I Nissum Bye, Åsted sogn den 17-5 1912. Datter af Andreas Jensen Bajlum og Marianne Eskildsen.
Hun er hjemmedøbt af sognepræst Tollestrup den 19. maj
Fremstillet i kirken den 7. juli.
Moderen bar barnet, Faddere var gårdkone Ane Sørensen, Gårdmand Jens Christian Kolding, Gårdmand Niels Jensen og barnets fader. Alle af Nissum.[602]

FT i 1916 [603]
Her er Anna 4 år og bor sammen med sine forældre og sin storebror Marius på 7 år og lillebror Anton på 2 år.



Anton, Anna og Marius

Henses mor dør i 1920 i forbindelse med endnu en lillebrors fødsel (Henry) Henry dør da han er 2 mdr. gammel.

FT i 1921[604]
Som 10-årig bor Anna og familien stadig samme sted, nu er der kommet en husholder til. Berthine Sørensen.

I 1922 går Anna i Åsted skole



Her ses Anna som nr. 5 fra vestre i bagerste række.

FT i 1925[605]
er hun 13 år og bor stadig i Nissum sammen med sin far, sin brødre og husbestyrerinde Berthine

Anna bliver konfirmeret den 3. oktober 1926 i Åsted kirke [606]


Her er Anna i ca 1929 sammen med sin halvsøster Jutta

Folketællingen 1930 [607]
Anna er 13 år og bor hjemme hos sin far, sammen med broren Marius, Farens nye kone Berthine og deres fælles datter Jutta

Sommeren 1931 er Anna på Salling Ungdomsskole i Jebjerg [608]

Anna bliver gift med Boelsmand Niels Hansen af Åsted Sogn den 21. september 1939 [609]
Forloverne var brudeparrets fædre Kristian Hansen og Andreas Jensen Bajlum.

Ved Folketællingen den 5 november i 1940 bor Anna og Niels i Thise med deres første barn Kaj.[610]

Ved giftermålet købtes en mindre gård i Thise, som blev drevet i 1 år.
Hvorefter de havde en ejendom ved Tøndering senere købte de en ejendom på 17 tdr.
land på Bjergbyvej Mellem Durup og Åsted, som blev drevet indtil 1972.
Samme år købte de hus på Anlægsgade 12 i Durup. [611]

De får børnene:
Kaj Bajlum Hansen, [612]
Anders Kristian Bajlum Hansen [613]
Kristian Bajlum Hansen [614]
Gerda Bajlum Hansen[615]

Anna dør i 1990 og Niels i 1991. De er begge begravet på Durup kirkegård.



Gravsten fra Durup kirkegård



2db- Anton Jensen Bajlum

(25.11.1914-26.01.1987)

Anton er født i 1914 i Nissum, Åsted, Harre Viborg som nr. fire ud af fem, på en lille gård.
Han blev hjemmedøbt den 27. november og fremvist i kirken den 26. december Fadderne var: Moderen som bar ham, Pige Johanne Eskildsen, Gårdmand Anton Hedegård, Husmand Thomas Vittrup Jørgensen og barnets far alle fra Nissum [616]

Omkring 1922 går Anton i Åsted skole



Anton sidder længst til højre.

Anton bliver konfirmeret den 7. april 1929 i Selde kirke[617]

I 1930 er 15-årige Anton ude at tjene hos Gårdejer Laurits Lund og hustru Hilda Kamp. De har børnene Frode på 4år og Aase på 1 år.
Der er også en tjenestepige Mette Marie Stisen på 21 år [618]

Folketællingen 1940: Her ses Anton som logerende landarbejder i Gunderup, Kongsted, Fakse, Præstø.[619]

Ifølge en notits i Skive folkeblad den 1. august 1942 bliver Anton viet til Edith Frederikke Olsen i Køge kirke.

Jeg har dog fundet vielsen under borgerlige vielser foretaget af Køge Købstadskommunes Giftefoged den 20. juni 1942.[620]

Arresteret: 7-2-1945, Ankomst til Frøslevlejren: 2-3-1945, Til Sverige :25-4-1945 28. Ffebruar1945 overført fra Vestre Fængsel til Frøslevlejren. Arrestationsgrundlag Arresteret for at deltage i modstandsarbejde. Begrundelse: "Hjalp illegal grænseoverskridelse"
Dengang bosiddende i Frederiksborg [621]

Den 4. april 1948 bliver Anton gift med Inge Lise Kamph i Herslev, Roskilde [622]

I kirkebogen står: Fraskilt(enkemand) Anton Jensen Bajlum født i Aasted sogn, Viborg Amt 1914 dem 25. november. Gårdejer af Goul, Nissum, Aasted sogn, Viborg amt.
Søn af Gaardmand Andreas Jensen Bajlum og hustru Mariane Eskildsen af Nissum Aastedsogn.
(tidligere gift med Edith Frederikke Olsen. Ægteskabet ophævet ved bevilling af 18. juli 1947.
Tidligere ægtefælle opgives at være død 19. juli 1947.
Vidner ved vielsen var Gartner Anton Ulriksen Hansen og brudens fader Nu Fiskehandler, Herslev

Vi kan se at Anton og Inge-Lise bliver skilt ret hurtigt, da Inge-Lise bliver gift igen i 1949

Den 1. maj 1948 sælger Anton gården "Goul" i Nissum med samtykke fra Niels Marinus Nielsen, som har købt gåden 3. november 1932 [623]

Den 1. juni 1948 er Anton ifølge Roskilde Dagblad for retten i Roskilde anklaget for bedrageri. [624]


Fra Antons 70-års fødselsdag, som blev holdt i mit barndomshjem i Nautrup. Min far, Antons bror var død i september samme år.

Anton dør 26. januar 1987 og bliver begravet i Åsted, Harre, Viborg


†

Vi har pludselig mistet vor kære bror og svoger

Anton Bajlum

På familiens vegne

Anna og Niels Hansen.

Begravelsen foregår i stilhed.



Gravsten på Åsted kirkegård

Anton var en meget farverig person.
Jeg husker ham bedst for den årlige sommerdag hvor hele familien samledes hos ham, enten i et sommerhus eller hvad han lige havde af plads. Her diskede han op med mad og drikke i lange baner.
Det var et slaraffenland for børn, da han ejede et væld af ting og sager.

2½s- Jutta Bajlum

Søskende til 3- Erna Nielsen

Alle Ernas søskende er vokset op i Tingedal, Borbjerg Sogn, Ringkøbing Amt, og kan følges i afsnittet om deres forældre

---

3as- Edith Solveig Madsen (Født Nielsen)
(18.03.1916- 16,01.2007)



Edith er født den 18. marts 1916 i Over Feldborg, Haderup sogn, Ginding herred, Ringkøbing amt.
Datter af Laurids Marinus Nielsen og Anine Kirstine Petrine Jensen.
Hun bliver døbt den 26. marts 1916 i Over Feldborg kapel
Fadderne var: Pigen Anna Jensen, Røjbæk – Thomine Mogensen, født Hansen- Arbejdsmand Anton Mogensen, Feldborg og Ungkarl Valdemar Nielsen, Rønbjerg [625]

Edith bliver konfirmeret den 13. april 1930 i Hoager, Hjerm, Ringkøbing [626]

Edith, bagerst i hvidt. Alderen på alle taget i betragtning kan det passe med Ediths konfirmation.



Edith bliver den 9. november 1941 gift med Peter Kristian Madsen i Hogager kirke[627]
Forlovere var brudeparrets fædre.

De adopterer sønnen Egon først 1950erne.



Fra hjemmet i Borbjerg, til Edith og Kristians sølvbryllup

Familien bor på en ejendom ved Borborg

Edith bliver enke da Kristian dør den 20 august1972 efter længere tids sygdom
Han begraves på Borbjerg kirkegård

Efter Kristians død, flytter Edith til et mindre hus inde i Borbjerg by
da dette også bliver for meget flytter hun i Lejlighed på Nordkap i Holstebro, hvor hun bor indtil hun må flytte på plejehjem.

Hun dør knap 91 år gammel den 16. januar 2007 og begraves også på Borbjerg kirkegård



Edith og Kristians gravsten på Borbjerg kirkegård

Edith var den ældste af min mors søskende og deltog aktivt i diverse familiesammenkomster.

Hun var min gudmor, og jeg husker især den hyggelige dag hvor min mor, Edith og jeg var ude at se på brudekjoler.

3bb- Karl Nielsen
(14.09.1917-1988)



Karl bliver født den 14. september 1917 i Toftegårdshus i Borbjerg Plantage som søn af Laurids Marinus Nielsen og Anine Kirstine Petrine Jensen.
Han er hjemmedøbt af sognepræsten den 21. oktober og fremstillet i kapellet den 29. marts 1918 Båret af Pige Thora Nielsen i Oddense.
Fadderne var Pige Karen Jensen i Herrup og Ungkarl Henrik Nielsen i Rettrup.[628]

Karl bliver gift med Karen Elisabeth Hesselaa Kristensen og de får børnene:

Kristen Hesselaa Nielsen
Vagn Hesselaa Nielsen
Knud Erik Hesselaa Nielsen
Anna Lis (Søster) Hesselaa Nielsen
Ole Hesselaa Nielsen

Karl flytter på et tidspunkt i 1960erne fra familien og ender på Sjælland, hvor han bor sammen med Ellen.
Hende ved jeg ikke andet om end hun boede sammen med Karl


Karl og Ellen under et besøg hos mine forældre

Så vidt jeg ved boede de fast i et Kolonihave/sommerhus i Præstemosen i Hvidovre.


Billedet her er taget hos dem (privat foto)

Jeg har ikke så mange minder om Karl, kun når han og Ellen kom på besøg hos mine forældre.

3cb- Gunvald Nielsen 

(08.09.1919-2001)
Han er født den 8. september 1919 i Borbjerg sogn, på Hjerm Herred, som søn af Laurids Marinus

Nielsen og Anine Kirstine Petrine Jensen
Hjemmedøbt i Hogager sogn og fremstillet i kirken 23 november.
Til dåben bæres barnet af husmand Jens Jensens hustru i Herrup. Andre faddere er førnævnte husmand Jens Jensen i Herrup og husmand Knud Jensen og hustru i Hogager.[629]

Gunvald bliver konfirmeret den 15. oktober 1933 i Hogager kirke[630]

Gunvald bliver gift med Ebba **Lonny** Sørine Jensen (25.04.1927-)
Ifølge barnebarnet Claus Svalekjær bliver de gift den 11. maj 1946 i Vestenskov, Vestenskov, Maribo [631]



De får børnene
Gretha Viva Svalekjær. Døbt Nielsen. Som får sønnen Claus
Henning Georg Nielsen. Han bliver gift med Hanne, men får ingen børn.





Billede 1. Roearbejdere på Lille Købelev. Lonny og Gunvald står henholdsvis først og sidst
Billede 2. Læskur til roearbejderenes børn i marken på Lille Købelev. Det er Lonny og Gunvalds børn Gretha og Henning som står ved barnevognen.

Deres barnebarn Claus Svalekjær mener at de købte gården Svalekær i 1960erne
Svalekær lå på Ørslevvej 158, Ørslev v. Vordingborg

 ***Gunvald, til min mors 60-års fødselsdag***

Lonny døde på Næstved sygehus mener det var engang i 1980erne

Gunvald blev kraftig dement og endte sine dage i 2001 på Vinterbølle Plejehjem i Vordingborg.

De er begge begravet på Ørslev kirkegård.

Jeg vil gerne fortælle et fælles minde om Gunvald og Vilhelm. Efter at de begge var blevet alene, tog de flere gange sammen på tur til Jylland.
De var et par festlige fyre, når de kom.

En gang fortalte de, at de havde været inde at handle undervejs og købt en kold øl, som de ville nyde, når de kom ud til bilen. De kunne bare ikke finde bilen igen, da de kom ud, og det viste sig, at de havde brugt den forkerte udgang.
Deres største problem ved hændelsen var, at øllene nåede at blive varme, før de fandt bilen.

3ds- Ebba Vejby (født Nielsen)
(15.08.1921-)



Ebba er født den 15. august 1921 på Tingedal hede i Hogager. Hun blev døbt den 4 september og fadderne var Boelsmand Jens Christian Pedersens hustru fra Hogager, Landpost Niels Nielsen og hustru også fra Hogager og endelig hendes fader.[632]

Ebba bliver gift med Jørgen Vejby Jensen fra Hvam, den 22. februar 1942.
Vidner til vielsen var brudens forældre.[633]

De får døtrene

Gudrun ca 1940, hun bliver gift med Bjarne Pedersen og de får børnene Bo, Benn og Kit
Ruth ca 1952 (Ruth er så vidt jeg ved født hjemme hos Ebba og Jørgen, af en ung pige, og adopteret.) Hun bliver gift med John og får en søn, navnet husker jeg ikke



Ebba og Jørgens sølvbryllup i 1967
På billedet er Jørgen-Bjarne-Ebba-Ruth-Gudrun-Bo

Familien boede i flere år i Vejby ved Rødding.



Fra Ebbas 60 års dag

Da de måtte sælge ejendommen, flyttede de i en lejlighed i Durup, hvor Jørgen døde efter få år. Ebba flyttede efter nogen tid som enke i en pensionistbolig på Toustrupvej 33 også i Durup. Her boede hun som nabo til sin søster Erna til hendes demens gjorde at hun måtte på plejehjem.

Hun døde i 2008 på Durup Plejehjem.

De er begge begravet på Hem kirkegård



Ebba og Jørgens gravsten fra Hem Kirkegård

Selvom Ebba var den af min mors søskende, som boede tættest på, husker jeg bedst de seneste år hvor hun boede som nabo til min mor.
De to ældre damer og jeg var ofte på tur. Til gartneren om foråret for at købe blomster til deres krukker, eller en tur til Holstebro i Bilka, som ofte indebar en kop kaffe hos moster Edith, som boede der.

3es- Karla Nordly (født Nielsen)
(15.06.1923-)



Karla er født den 15. juni 1923, som datter af husmand Laurids Marinus Nielsen og Anine Kirstine Petrine Jensen.
Hun bliver døbt i hjemmet den 4. juli og fremstilles i kapellet den 5. august 1923. Faddere til dåben var hendes fader, enke Mathilde Jensen fra Resen og husmand Jens Jensen og hustru i Herrup [634]

Karla får på et tidspunkt i sin barndom Polio og er mærket af det resten af livet.

Hun bliver gift med Leif Nordly og bosætter sig i København, hvor parret i mange år har adresse på Rubinstensvej.



Karla bliver enke en gang i 1970erne og bliver boende i lejligheden til sin død. Hun bliver tiltagende dement og til sidst ser hun kun den hjemmepleje som det lykkedes at komme ind.


Karlas 50 års dag

Jeg husker Karla som den moster, der kom kørende i sin røde folkevognsboble, og som kunne pakke det mest utrolige ned i dens bagagerum.
Hun var en bestemt og handlekraftig kvinde, som i høj grad styrede sin mand gennem deres ægteskab. Da min far, Marius Bajlum, blev syg og indlagt, kom Karla straks og overtog husholdningen, mens min mor var hos ham på hospitalet.

3fb- Vilhelm Nielsen
(29.07.1925-)



Vilhelm er født den 29. juli 1925 på Tingedal Hede, som søn af Laurids Marinus Nielsen og Anine Kirstine Petrine Jensen. Han bliver døbt den 16. august og fadderne er: Hans Fader, Husmand Emanuel Jensen og hustru, Enke Mathilde Jensen i Resen.[635]



Vilhelm bliver gift med Ellen Marie Kristine Andersen som har sønnen Svend Erik

Sammen får de børnene
Knud, Anni og Alex.



Foto fra Ellen og Vilhelms sølvbryllup

Familien boede gennem flere år i et lille hus i Jorløse ved Kalundborg.
Vilhelm tilbragte sin sidste tid på et plejehjem for demente.

Jeg har beskrevet et fælles minde om Vilhelm og hans bror under omtalen af Gunvald

3gs- Elly Nielsen
(16.08.1931- 18.09.1931) [636] [637]

3is- Elly Hansen (født Nielsen)
(07.01.1933-)



Elly er født den 7. januar 1933 på Tingedal hede, hun er opkaldt efter en tidligere afdød søster
Hendes forældre er Husmand Laurids Marinus Nielsen og Anine Kirstine Petrine Jensen.
Hun er døbt den 5. februar 1933 i Hogager kirke.
Fadderne var hendes far, Vejmand Jens Jensen og Hustru Marie Kristiansen af Herrup [638]

Elly bliver gift med postbud Victor Hansen i København.



Jeg kan huske min mor har fortalt, at dengang Elly og Viktor skulle giftes, var min "bedstefar" (Anines anden mand) med hos præsten, som spurgte om Viktor var enke eller fraskilt. Da havde bedstefar sagt, at det var sagen uvedkommende, om han ville gift de unge mennesker eller ikke.
Jeg kan ikke huske om jeg nogensinde har fået at vide hvad præsten svarede, men gift blev de, af ham eller en anden.

De fik børnene

Per, Alis og Poul Per er søn af Viktor og hans afdøde tidligere kone, som jeg ikke ved, hvad hed.

Parret boede i en lejlighed på HV Rolstedsvej 19 3. sal, til de flyttede i hus på Hjallerup alle` 34 på Amager, hvor de boede resten af livet.

Mine tanker går tilbage til Viktors begravelse og præstens ord om hans liv og levned. Her røbede præsten, hvordan Elly og Viktor havde truffet hinanden. Da Elly var flyttet til København, fik hun arbejde som ekspeditrice i en bagerbutik. Butikken blev også besøgt af Viktor, og det var åbenbart ikke kun kagerne, der var søde, så derfor endte det, som det gjorde.

Følgende er en artikel fra Familiejournalen først i 1980erne, hvor Elly fortæller om sin barndom i Midtjylland. Bagerst i bogen ligger to historier mere fra Ellys skrivemaskine.

DA ELLY FIK NYE

ARTIKEL

Elly sad ude i køkkenet og så på sine tæer. Hun sad på tørvekassen, og tårerne stod hende i øjnene. Neglene på begge de store tæer var helt sorte. Mor sagde godt nok, at de nok skulle blive pæne igen, men først skulle de sorte negle falde af. Det var også Ernas skyld, hvorfor kunne hun ikke selv slide sine sko? Elly var otte år og havde aldrig prøvet at få nye sko. Hun fik altid sko, som Erna var vokset fra.

Det hele begyndte, da de skulle til juletræ. Mor satte de lyse sko af Ernas frem og sagde, at dem skulle Elly tage på. Elly kom med en spag modstand, men tog så skoene på. Det gjorde ondt i tæerne, men mor sagde, at det nok var fordi skoene var nye. Nye, tænkte Elly, det er da kun for mine tæer, de er nye.

De skulle gå til skolen, hvor juletræet blev holdt. Det tog næsten en halv time at gå til skolen, og Elly blev hele tiden bagefter de andre. Mor skældte og sagde, at det med skoene var noget pjat, og det gjorde nok ikke mere ondt, end det var til at holde ud. Hele aftenen var mor utilfreds med Elly, fordi hun sad så stille, men Elly kunne næsten ikke lege, for hun skulle hele tiden gå og krumme tæerne i skoene, ellers gjorde det forfærdelig ondt.

Endelig skulle de hjem, men så kom spadsereturen ... Elly vidste, at det var nytteløst at sige noget til mor om skoen, men hun gik bagefter de andre, og tårerne løb hende ned ad kinderne, så ondt havde hun aldrig haft før. Pludselig vendte far sig og tog hende op og bar hende. Far som var så rar, så rar, men som næsten aldrig var hjemme, fordi han var på noget, som hed et sanatorium.

Mor fik et meget ubehageligt udtryk i ansigtet. Elly kendte det, i stedet for at skænde blev mor kold i ansigtet. Det var det værste Elly vidste, men hun gemte sig ind til far og bare nød at være hos ham. Endelig var de hjemme ved døren, far satte Elly ned på trappen, og med et klap på kinden sagde han: »Jeg kan godt forstå, du er træt.« Mor kom med en sur bemærkning om, at Elly ikke havde rørt sig så meget, at hun kunne blive særlig træt.

Elly satte sig og spændte skoene op, *langsomt*, meget *langsomt* trak hun fødderne op af skoene, men så kunne hun ikke klare mere. Hjælpeløst græd hun af smerte, da blodomløbet kom i gang igen i tæerne. Mor så så mærkeligt på hende og trak hendes strømper af, så man kunne se neglene. De var helt sorte. Pludselig stod far der, han havde et udtryk i ansigtet, som Elly al-



SKO



En læser – Elly Hansen i Kastrup – har sendt os denne bevægende skildring fra sin barndom i et fattigt, jysk husmandshjem, hvor hun som 8-årig måtte slide sine fingre i laser for at tjene til et par sko

Barndomsminderne vælder frem, når Elly sætter sig til skrivemaskinen

drig havde set før. Han sagde bare til mor »det snakker vi om senere«, så tog han Elly på skødet og sad og vuggede hende som en lille pige.

Det var nu længe siden, det havde været jul, og de sorte negle var faldet af. Nye negle var på vej op af tærne og så næsten rigtige ud. Men det bedste af det hele var, at mor havde lovet Elly, at til sommer måtte hun komme med i tørvemosen, og så kunne hun jo selv tjene til et par nye sko. *Nye sko!* Elly så på sine tæer og lovede dem, at de aldrig mere skulle gå i sko, som var for små.

Nu var det allerede forår, der



Elly og Viktor Hansen har boet i Kastrup i ni år. Efter at børnene er flyttet hjemmefra, er der blevet tid til skriveriet



Her gi'r jeg en af køerne lidt af den skummetmælk, jeg selv holdt så meget af. Billedet stammer fra sommeren 1941

Elly Hansen har længe drømt om at skrive. At beskrive oplevelser fra sin barndom i det fattige husmandssted i Hogager, hvor hun sammen med syv søskende hjalp sin moder med at klare dagen og vejen, mens faderen lå på sanatorium med tuberkulose.

Først da hun for nylig arvede et gammelt hakkebræt af en skrivemaskine fra en svoger, blev drømmen til virkelighed, og den oplevelse, der pressede sig mest på, var sommeren 1941 – den sommer, hvor den otte-årige Elly fik både nye sko og en ged.

Elly er nu 50 år, kontorassistent, bosat i Kastrup på Amager og gift med Viktor, der er postbud. Deres tre børn er »fløjet fra reden«, så i fritiden bliver barndomsminderne nedfældet på papir

var lyst længe om aftenen og mor var i skoven, som hun altid var på denne årstid. Det var noget med at plante nye træer, og ligesa snart det var forbi, skulle de begynde i mosen. Elly glædede sig, som hun aldrig havde glædet sig før, og så oprandt dagen. Mor sagde, at en stor pige på otte år skulle være med fra begyndelsen, så klokken seks kaldte mor på hende. Elly skulle give hønsene og koge havregrød, medens mor malkede og fik køerne ud på græs.

Endelig var klokken syv. Mor tog deres madpakker og en flaske saftevand til hver i tasken, og så cyklede de afsted. Elly havde været i tørvemosen før, men ikke for alvor. Nu skulle hun selv rejse sine tørv. Sådan en lang række tørv lignede en stor lagkage, som var skåret i små aflange stykker. De skulle så, når de var tørre på den øverste side, vendes og lægges op ad hinanden på en bestemt måde, så de også blev tørre på den anden side.

Elly havde ikke skænket en tanke, hvor mange penge hun kunne tjene. Penge var på det nærmeste et ukendt begreb for hende. Når hun var hos købmanden for mor, havde hun kontrabogen med, der skrev købmanden så, hvad hun havde fået, og nogle gange havde hun æg med derop, og så skrev købmanden i bogen, hvor meget de kunne få for dem, og mere vidste hun faktisk ikke om det. Det var derfor en selvfølge, at en sommer i mosen kunne give et par sko, *nye sko!* Elly vendte tørv, så de andre kiggede på hende, og en af mændene spurgte, om ikke hun skulle holde hele sommeren? »Jo,« svarede Elly »for så skal jeg ha' nye sko.« Manden smilede til hende og kørte videre med sin vogn.

Elly gik i skole hver anden dag, og da skulle hun gå lige hjem fra skole, så hun kunne nå at flytte køerne, vaske spandene og skrælle kartofler, inden mor kom hjem. Der var to spande fra mejeriet, en med kærnemælk og en med skummetmælk. Den med skummetmælk var den bedste. Elly skyndte sig ind med tasken, så var de andre fra skolen et stykke væk, og så kunne hun uset drikke skummetmælk. Mælken var dejlig lunken, når den havde stået i solen sådan en halv dag.

Elly tog låget af spanden, og meget forsigtigt hældte hun mælk op i låget. Det var noget af en kunst at drikke af låget uden at spilde, for der var tre huller rundt, og man skulle holde fingrene for de to huller og så drikke af det tredje. Elly drak skummetmælk, så maven var ved at revne. Hun kunne ikke lide sødmælk, hun syntes det smagte af ko, men denne sommer med hver anden dag med skummetmælk og skole og hver anden dag med tørvemose, det måtte være lykken.

Sådan gik nogle uger, men så skulle de have sommerferie i skolen. Elly forstod det ikke, hun ville gerne have gået i skole

(Fortsættes side 77)

ELLY FIK SKO

(fra side 39)

hele året. Nu kunne hun selvfølgelig komme i mosen hver dag, men så fik hun jo ingen skummetmælk. Elly forstod det ikke, hvorfor skulle voksne også altid lave om på alting, nu gik det jo lige så godt, og hun turde ikke sige til mor, at hun gerne ville have mælk fra spanden. Der var visse ting, man ikke sagde. Ikke til mor ihvertfald. Men uden at vide det kom mor selv med løsningen, for mor sagde, at nu Elly ikke skulle i skole, kunne hun jo cykle hjem en time før om eftermiddagen og så tømme spande og skrælle kartofler, som hun plejede.

Elly smilede, nu kunne hun få skummetmælk hver dag, men nu skulle hun trille spandene om i gården først, ellers kunne der komme nogen og se, hun stod og drak mælk. Det var sjældent Elly gjorde noget, hun ikke måtte, og mor havde jo heller ikke sagt, at hun ikke måtte drikke mælk, men Elly var ikke glad ved tanken om, at mor fik det at vide.

Spandene var tunge, og Elly kunne ikke løfte dem, så hun måtte trille dem. Det vil sige, hun tog fat i de to hanke, og så drejede hun, så langt armene kunne nå, så satte hun spandene, og så igen en halv omgang, og det blev hun ved med, til de stod omme ved bryggersdøren. Så skulle mælken hældes op i en almindelig spand og så bæres ind og hældes op i svinekarret. Dernæst skulle spandene gøres rene, men inden Elly tømte noget som helst, drak hun sin skummetmælk. Her kunne hun sidde uforstyrret omme på trappen og drikke sin mælk i fred og ro.

Men så en aften skete der noget. Hendes storesøster Ebba kom hjem med sin mand Jørgen. Det gjorde de så tit, men pludselig hørte Elly, at Jørgen talte meget højt. Han sagde noget om, at »tøsen« gik så meget alene, og lidt græs kunne der vel blive til. Så kaldte Ebba på Elly, og da hun kom ud i gården så hun noget, hun aldrig havde set på nært hold før, et gedekid, »mæ-æ«, sagde det. Ebba løftede Mæ-æ ned fra cykelkurven og sagde til Elly, »det er til dig, men du skal selv passe den«.

Elly var stum af lykke, hun så op på mor, men mor var allerede på vej ind igen, hun var kold i ansigtet. »Hvad skal den have at spise,« hviskede Elly? »Den skal have græs og mælk,« sagde Ebba, nu skal du se, vi har taget dens flaske med. Fuld af forundring så Elly nu, hvordan Ebba fyldte flasken med skummetmælk, og Mæ-æ drak så hurtigt,

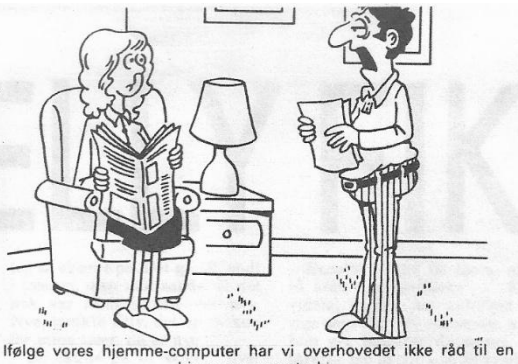

– Ifølge vores hjemme-computer har vi overhovedet ikke råd til en hjemme-computer!

at det løb ud af siden af munden på den. Så kom Mæ-æ ind i en tom grisesti, og der skulle den være om natten, men om dagen skulle den gå ude på marken i et tøjr ligesom køerne.

Nu fik Elly travlt, for ikke alene skulle hun give Mæ-æ mælk af flasken, hun skulle også indhente tid, så hun kunne lege med den. Den var så dejlig hvid og blød, og hun kunne blive ved med at lade hænderne glide hen over dens ryg, og den nød det vist også. Så skulle Mæ-æ lære at drikke af en spand, det var straks værre, for den ville hellere have sin flaske, og Elly var grædefærdig, når den blev ved at hoppe op ad hende og sige mæ-æ, i stedet for at drikke sin mælk. Hun var nemlig overbevist om at Mæ-æ var lige så glad for sin mælk, som hun selv var. Men Mæ-æ lærte dog hurtigt, at det var det samme, der var i spanden, som før i flasken, og så var lykken igen fuldkommen.

Det var en lang og varm sommer, men pludselig en dag begyndte skolen igen, og så var det kun mosen hver anden dag. Den første dag i skolen spurgte læreren Elly, om hun var væltet på cyklen. Elly så forbavset på ham, »nej«, svarede hun, »hvorfor tror du det?« læreren pegede på hendes fingre, de var fuldstændig lasede på yderste halvdel, Elly smilede, »nå det«, sagde hun bare, »det er når tørvene er for tørre, så kradser de fingrene«. Læreren havde aldrig været i mosen og rejse tørv, så han vidste ikke, at man umuligt både kunne have pæne fingre og tjene til nye sko.

Det begyndte at blive koldt om morgenen, og en dag sagde mor »fra på mandag er der ikke flere tørv at rejse, nu skal de sidste bare sættes i stakke, så er vi færdige for i år«. Elly så op på mor, så sagde hun forsigtig: »Må jeg så få mine nye sko?« »Ja,« sagde mor, »på tirsdag kan storesøster Karla cykle med dig til Holstebro og købe sko, da har hun fridag.«

Endelig blev det tirsdag. Elly var tidligt oppe og give Mæ-æ mælk og få ham ud på græs. »Jeg kommer snart hjem til dig igen.« hviskede hun ind i det hvide øre. Elly trak cyklen ud af laden, cyklen hun havde fået af Edith for flere år siden, den og Mæ-æ var noget af det bedste, hun ejede, og måske det eneste, bortset fra dukkekommoden, som far havde lavet til sløjd oppe på skolen.

Endelig kom Karla. »Er du færdig?« spurgte hun straks. Elly var færdig, og de begyndte cykelturen til Holstebro.

Der var langt, og de holdt et hvil undervejs, men Elly havde ingen ro, selvom Karla sagde, at der jo var ligeså langt hjem igen.

Så var de i Holstebro. Cyklerne blev sat ind i gården hos Schou. Der var også et wc, sådan et rigtigt et med papir og en snor, man kunne trække i, så der kom vand og skyllede ud.

Så gik de det lille stykke ned til skotøjsforretningen »Fjelsted«, hvor der var sko i alle størrelser og farver. En venlig dame kom og spurgte, hvad hun kunne hjælpe med. »Nye sko!« sagde Elly hurtigt. Damen smilede: »Nå, er det dig, der skal have sko,« sagde hun, »så skal vi herover«, og hun viste dem over til en væg med hylder hele vejen op og ned, bare *nye sko*. Elly stirrede, pludselig gik hun hen og tog et par sorte laksko. »Det skal være dem!« sagde hun. »Nu skal jeg se, om vi har dem i din størrelse,« sagde damen, og et øjeblik efter havde hun fundet nogle, som passede. Så viste hun Elly hen til et spejl, som stod helt nede på gulvet. Der kunne man se sine fødder og de nye sko. Elly smilede, glemt var de lasede fingre, den ømme ryg, og – næsten – de sorte negle. Men pludselig stod Karla der: »Jeg tror, de her vil passe dig,« sagde hun. Elly kiggede uforstående på hende. Karla stod med et par brune, brede og – syntes Elly – forfærdelige sko i hånden. Damen kiggede lidt på Karla, og sagde så: »Jeg tror, din lillesøster har bestemt sig for de sorte laksko.« Karla lignede næsten mor i ansigtet nu. »Du vil da vel ikke have de tynde, ufornuftige sko,« udbrød hun. »Du kan tro, jeg skal ikke hjem til mor med et par sko, som kun er en sål og nogle små remme.«

Elly tog stille de sorte sko af, »så skal jeg ingen sko have«, sagde hun. Nu lignede Karla bestemt mor i ansigtet. Hun snakkede lidt med damen, men pludselig kom damen hen til Elly, klappede hende på kinden og sagde, »vi har nok de sko et stykke tid endnu«.

Så cyklede Elly og Karla hjemad. Da de kom hjem, var mor kommet fra mosen. »Fik I ingen sko?« spurgte hun forbavset. Karla forklarede mor en hel masse, som Elly ikke hørte, hun sad ude i græsset og græd sin skuffelse ud i Mæ-æs hvide pels. »Hvis jeg ikke får de sko, vil jeg slet ikke til juletræ i år,« hviskede hun.

Der gik nogle dage, der blev ikke snakket mere om sko, men nu var mor også færdig i mosen, og pludselig en dag sagde hun til Elly: »Vi skal til Holstebro i morgen, vi tager rutebilen.« Elly var meget spændt på, hvorfor hun skulle med, skulle hun mon alligevel ha' sko? Det skulle hun. De gik lige fra rutebilen og ned til »Fjelsted«. Da de kom ind i forretningen, så hun damen fra sidst stå der, og hun kom hen til mor og sagde: »Nå, skal den unge dame nu have sine sko.« Mor nikkede. »Ja,« sagde hun, »jeg vil gerne se dem.«

Damen hentede de sorte laksko. Elly forstod ingenting, men mor fik skoene pakket ind, og de gik ud af forretningen. Først da de igen stod ude på gaden, gik det op for Elly, at hun havde fået *nye sko*.

Hjemme blev skoene pakket ud, og Elly fik lov at prøve dem. De klemte ikke. Elly så op på mor og sagde: »Ih, hvor jeg glæder mig til juletræ i år.«

For en gangs skyld roste mor Elly og sagde, at hun havde været meget flittig i mosen, så hun kunne godt få lov at komme med igen næste år, og så kunne hun måske få nye sko *hver* gang, så hun ikke mere skulle ha' Ernas de gamle.

Det blev nu hurtigt koldt og mørkt udenfor. Det var snart jul. Mor bagte og lavede medister og snakkede om, at nu kom de »store« snart hjem på juleferie. Det var tydeligt, at mor glædede sig, men det gjorde Elly ikke. Mæ-æ stod nu inde i kostalden, og mor blev sur, hvis Elly blev for længe ude og snakkede med den. Ikke nok med det, men de »store« drillede og larmede også, og fortalte historier, som Elly ikke måtte høre. Så skulle hun stå ude i køkkenet, til de var færdige med at grine. Det bedste var, når de spillede »Æsel«, men Elly kunne nu bedst lide de almindelige hverdage, og så skolen ...

Mor var i godt humør, hun bagte vanillekranse, og pludselig vendte hun sig mod Elly og spurgte: »Hvad glæder du dig allermest til?« Elly hviskede drømmende: »Tørvemose – skummetmælk – og nye sko.« ●

Søskende til 5- Mariane Eskildsen

5bs- Johanne Eskildsen
(04.10.1897-)

Johanne er født den 4. oktober 1897 i Nissum af gårdmand Eskild Pedersen og hustru Ane Sørensen
Hun bliver døbt af Kapellanen i hjemmet den 16. oktober og derefter publiceret i kirken den 7. november.
Moderen bar hende og fadderne var: Gårdkone Birthe Kirstine Sørensen i Søgård, Husmand Jens Nielsen Skipper i Nissum, Ungkarl Andreas Jensen (senere gift med barnets søster Marianne) i Durupgårde, Gårdmand Kristian Lund i Nissum[639]

Johanne bliver konfirmeret i Selde kirke den 1. oktober 1911[640]

Johanne bliver senere gift med Niels Peter Pedersen (Hedefeldt) og de får sønnen
Christian den 17. maj 1921[641]
Harry den 28. november 1923[642]



1920 ca. Inger Sørensen, Ane Kirstine Sørensen og Johanne Eskildsen, Nissum. Inger og Ane Kirstine er tvillinger, så det må være hende i midten, der er Johanne.

Peder Jeppesen Kold, Bror til 51- Victorine Christiane (Bie) Kold

Peder Jeppesen Kold blive født som det tredje barn af fisker Jeppe Kold i Løgstør

5. juni 1801, bliver Peder gift med enken Anne Christensdatter Kjørup (også Kaldet Nørklit)

D. 14. maj 1826, dør Anne og Peder bliver enke. Han gifter sig for anden gang med: Mette Cathrine Holm 22. sep. 1826 i Nibe Kirke
Mette Katrine har været familiens plejebarn i 13 år.

Folketællingen 1801 beskriver Peder som købmandskarl i Aalborg, fiskeriudreder, agent, købmand og forligskommisær i Nibe

19. februar 1813, annonce i avisen

1. december 1825 Hat Peder Kold en annonce i avisen ang. en dusør på et tabt ur

1828 får parret tvillinger, Caroline og Christine.
Caroline dør to år gammel efter 9 dages sygeleje.

Folketælling 1834
Koldsminde, Nibe, Hornum, Ålborg, Denmark

Folketælling; 1840
Nibe, Hornum, Ålborg, Denmark

Peder dør d 3. marts 1842 og begraves d 12 marts ved Nibe Kirke

1857 nævnes salget af Peder Kolds forretning i avisen

Permanent henvisning til dette indhold:[643]

Himmerland og Kjær herred 1927 side 101 fortæller om Peder Kolds familie [644]
Paa Forsatsbladet i et gammelt Testamente (efter den Aar 1647 udgangne Udgave) har Kold nedskrevet sit og sin Slægts Liv

Citat fra NIBES NEDGANG EFTER 1829 [645]

Selvsikkerheden og den nyvundne rigdom lyste fra storkøbmand Peder Kolds store residens Kolds Minde.

1 Herfra kunne Kold overskue både Nibes nye kajanlæg, som han havde investeret i, samt de mange bundgarnsstader i Limfjorden, der var fundamentet for hans og resten af Nibes velstand og ry. I Kolds

Minde, der stod færdig omkring 1823, levede og arbejdede 14 tjenestefolk, og Kold var på det tidspunkt den mest velhavende mand i Nibe købstad målt på bidrag til fattigligingen.

2 Kolds formue hvilede på et fundament af spegesild i tønder. Sildene var fra Limfjorden, hvor han ejede rettighederne til at sætte bundgarn på store dele af sættepladserne ud for både Nibe og Gjøl. Begyndelsen af 1800-tallet var en ren guldalder for sildefiskeriet i Limfjorden, og Kold med flere havde på relativt få årtier opbygget store formuer på fiskeriet. De gode tider varede imidlertid ikke ved. I 1828 blev der landet 32.000.000 sild i Nibe, men allerede fra 1829-30 led fiskeriet et totalt kollaps. I starten kunne man håbe, at krisen var forbigående, men i 1840 blev der landet blot ca. 32.000 sild.

3 Sildehovedstaden Nibe gik fra at være en by i fremgang til at være en by i tilbagegang. Kold så for sent, at det var nødvendigt at sadle om, og Kolds Minde, den stort opførte købmandsgård, forfaldt i årene efter fiskeriets kollaps. Efter nogle år som fabriksbygning blev bygningerne revet ned i 1899.

4 Peder Kolds deroute er dramatisk, men hvad sker der med en købstad og dens mennesker, når dens hovederhverv pludseligt kollapser? Det forsøger denne artikel at diskutere i lyset af de seneste årtiers forskning i historiske kystsamfund, naturkatastrofer og byudvikling og med Nibe, der i begyndelsen af 1800-tallet var Danmarks største fiskerby som case. Når Nibe overhovedet kunne hævdes at være en købstad med egne privilegier skyldtes det et enkelt fænomen: Sild

Citat fra Dagmar Larsen samlet 2023_05_31.pdf:

”Agent Kold kom år 1800 til Nibe fra Løgstør
lokket af sildeeventyret. Ved giftermål med enken Ane Kirstine Kjørup kom han i besiddelse af store værdier, som han med dygtighed forstod at administrere.
Han drev sin store bedrift med sildesalteri og storkøbmandshandel og boede først imellem Strandgade ved Nibe kilde. År 1807 byggede han Koldsminde på opfyldning i fjorden, placeret hvor nu roklubben har sit klubhus. Til slægten Kold havde Dagmar Larsens familie gode forbindelser. Søren Nielsens børn, og dermed også Dagmar Larsens mor, blev undervist sammen med Kolds børn på Koldsminde, hvortil de blev kørt i hestevogn.
Nielsine Marie Svendsen, enke efter Jeppe Svendsen Kold, som var af samme Kold-slægt, boede fra før 1860 i mange år som lejer i købmandsgården.
Marie Svendsen var timelærerinde ved Realskolen og har formodentligt haft en vis andel i, at Dagmar Larsen fik sit embede her. Ved folketællingen 1901 var familien dog flyttet til Mellemgade, matr.nr. 133b.”

Elly fortæller sine erindringer.

En dag vil du blive glad igen.

En dag vil du blive glad igen.

Elly sad på den brede trappe ind til læreboligen, her kunne man se ud over hele skolegården, nogle af de mindste af børnene legede med dukker eller byttede glansbillede, men de fleste var med til at lege kædeleg.

Pludselig prøvede Elly igen denne mærkelige bevægelse, at smile, jo hun kunne godt, lærer Søgaard havde nok alligevel ret, en dag ville hun virkelig blive glad igen.

Elly sad og tænkte på denne forfærdelige sommer, det hele begyndte i foråret hvor ellers alt gik så godt. Far var hjemme hver dag, Far havde ellers længe været på et sanatorium, men nu var Far rask nok til at være hjemme, men ikke rask nok til at gå på arbejde, det havde været den bedste tid Elly kunne huske. Far var altid så glad, han gav knusetur, han gav flyvetur, han kunne synge og spille på violin. Far kunne næsten alting. Og om aftenen når Far skulle ha tændt sin lange pibe fik Elly lov at holde æsken med tobak, hun holdt ærbødigt om den røde blikæske og snusede tobakkens aroma med samme lyksalighed, det hørte med til Far.

Men en dag Elly kom hjem fra skole var Far ikke hjemme, Elly spurgte straks Mor, hvor er Far?, Mor svarede, "Far er ude med mælkepenge", men Elly frøs og syntes der var noget galt, men satte sig álligevel til at ordne lektier, for både Far og lærer Søgaard roste hende når hun var flittig.

Pludselig kom naboens Elna løbende over gårdspladsen, hun bankede på men så åbnede hun døren meget hurtig og råbte ind til Mor,"jeg skulle sige at Laurids er kørt ned henne i Skave, han er vistnok død, han så ihvertfald forfærdelig ud", så vendte hun omkring og løb hjemad ligeså hurtig hun var kommet.

Hvad mente hun dog med det, sagde Mor og var helt hvid i ansigtet, også Elly var chokeret, Laurids var jo Far, og kørt ned, og død, det kunne ikke passe. Men et øjeblik efter kørte en bil ind i

gårdspladsen, det var landbetjenten fra Skave, det eneste Elly vidste om, ham var at han hed Hr. Knudsen og var Politibetjent, hvad skulle han dog her? tænkte Elly. Men så kom Hr. Knudsen ind i køkkenet, han førte en lavmælt samtale med Mor og pludselig sagde Mor,"Vi skal med Hr. Knudsen til Holstebro Far er kommet galt afsted.

Resten af dagen og den følgende tid gik Elly som i en tåge, det kunne ikke passe, Far var død, Far kom aldrig hjem igen. Elly græd som pisket, det var et chok som ikke fortog sig i flere måneder. De første dage efter begravelsen var de store søskende hjemme, men de skulle jo tilbage til deres arbejde rundt om i landet. Elly lå i sengen i flere dage, hver gang Mor spurgte om hun ikke skulle op sagde Elly, "nej jeg har ondt i halsen", har du så ondt at du behøver at ligge og græde, spurgte Mor? storebror Gunvald var nok den eneste som rigtig forstod Elly, "det er nok ikke kun fordi hun har ondt i halsen hun græder, sagde han til Mor. Så skulle Gunvald også rejse, han satte sig på sengekanten med armen om Elly, det var næsten som var det Far, ~~XXX~~ Elly elskede ham, for han sagde"lillesøster", når Far ikke var hjemme var Gunvald det bedste hun havde, men han skulle jo også rejse. Ved du hvad Lillesøster, sagde Gunvald, i morgen skal du stå op, jeg kan ikke holde ud at tænke på at du ligger her og græder når jeg er rejst, vil du love mig det. Elly lovede det.

Så skulle Elly i skole igen, den første dag sagde lærer Søgaard straks om morgenen, "Elly du skal ikke genere dig for at græde, vi savner allesammen din Far, men tro mig, en dag vil du blive glad igen. Så begyndte undervisningen som sædvanlig, Elly sad og tænkte på den dag Far blev begravet, da gik alle hendes skolekammerater foran bilen med kisten og strøede blomster på vejen,

det var, havde Gunvald forklaret hende, fordi de så godt kunne li Far allesammen, så det var nok rigtig hvad Søgaard sagde at de også savnede ham.

Elly gik som i en døs, svarede når der blev talt til ~~M~~ hende, men var stadig ikke kommet over choket, Far er død, det kørte ustandselig rundt i hendes hoved, men igen var lærer Søgaard der.

En morgen efter morgensangen i skolen, sagde lærer Søgaard,"Elly nu går det ikke længere, du skal til at leve igen, fra idag skal du være med når vi leger i skolegården, eller når vi spiller rundbold, du har måske ikke lyst men prøv igen. Så måtte Elly igen med i de andres leg, hun havde bestemt ikke lyst, men fulgte dog den besked hun havde fået. Det hjalp også lidt, men hun var stadig så meget alene som det kunne lade sig gøre, alene for at kunne tænke på Far, og så græd hun igen. Men uden at vide det var Elly ved at overvinde choket, alene det at skulle lege med de andre børn gjorde at Elly nu ikke kunne spekulerer så meget, og pludselig en dag midt i regnetimen begyndte alle børnene at klappe, Elly stirrede ganske forfærdet på dem allesammen, hun forstod ikke hvorfor de klappede, men så kom lærer Søgaard ned til hende, han så ud som om han var lige ved at græde syntes Elly. Lærer Søgaard lagde armen om Ellys skulder, forstår du ikke hvorfor de klapper, spurgte han, Elly rystede på hovedet, lærer Søgaard smilede, lille pige, sagde han så, det er første gang siden din Far er død vi har hørt at du kan le igen, det har vi allesammen ventet længe på.

Elly rejste sig fra ~~XXXXXXXXXXX~~ stentrappen, hun ville være med til rundbold, for lærer Søgaard havde jo alligevel ret, selv uden Far ville hun en dag blive glad igen.

Elly

Henning og støvsugeren.

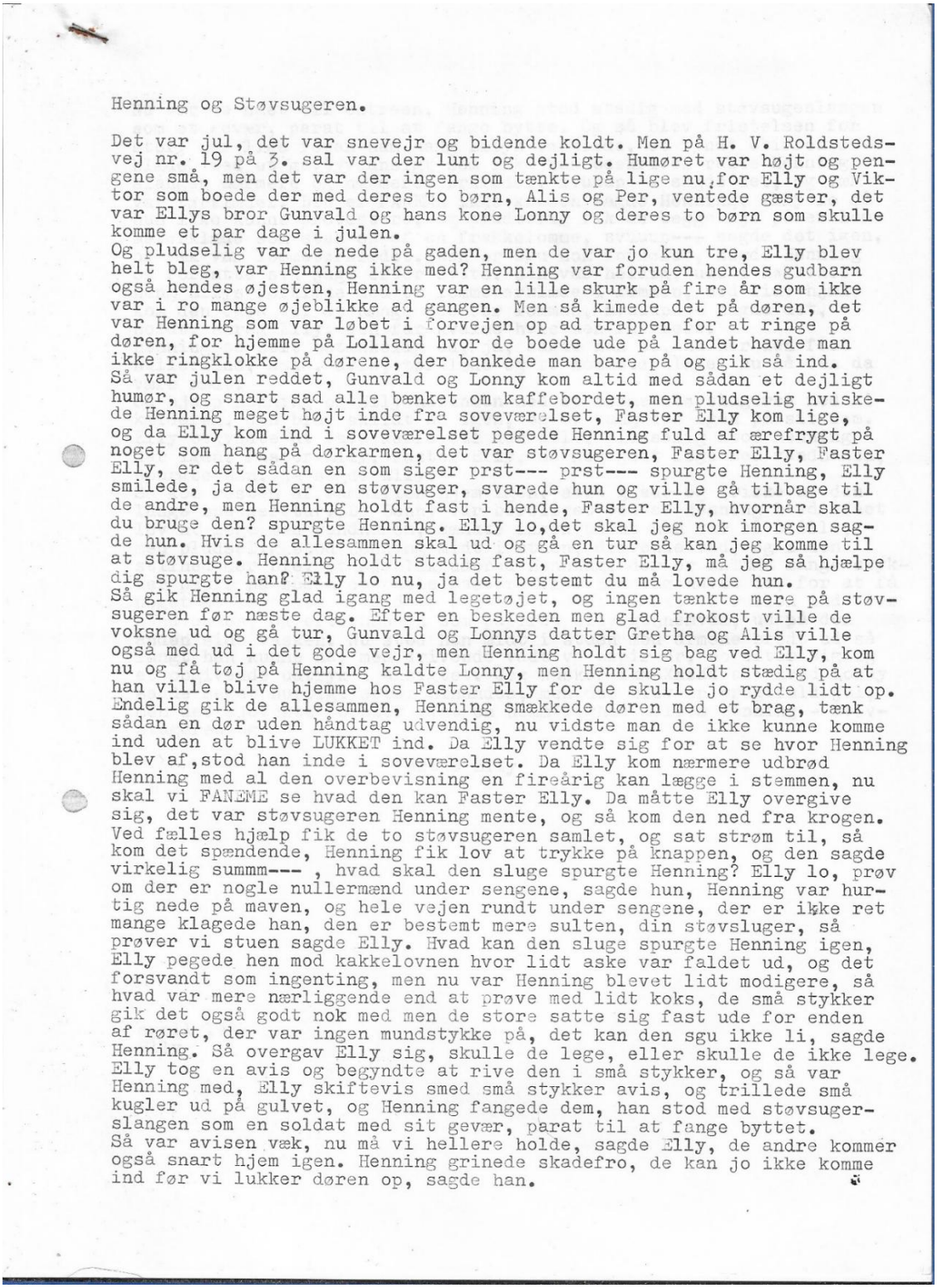

Henning og Støvsugeren.

Det var jul, det var snevejr og bidende koldt. Men på H. V. Roldstedsvej nr. 19 på 3. sal var der lunt og dejligt. Humøret var højt og pengene små, men det var der ingen som tænkte på lige nu,for Elly og Viktor som boede der med deres to børn, Alis og Per, ventede gæster, det var Ellys bror Gunvald og hans kone Lonny og deres to børn som skulle komme et par dage i julen.
Og pludselig var de nede på gaden, men de var jo kun tre, Elly blev helt bleg, var Henning ikke med? Henning var foruden hendes gudbarn også hendes øjesten, Henning var en lille skurk på fire år som ikke var i ro mange øjeblikke ad gangen. Men så kimede det på døren, det var Henning som var løbet i forvejen op ad trappen for at ringe på døren, for hjemme på Lolland hvor de boede ude på landet havde man ikke ringklokke på dørene, der bankede man bare på og gik så ind.
Så var julen reddet, Gunvald og Lonny kom altid med sådan et dejligt humør, og snart sad alle bænket om kaffebordet, men pludselig hviskede Henning meget højt inde fra soveværelset, Faster Elly kom lige, og da Elly kom ind i soveværelset pegede Henning fuld af ærefrygt på noget som hang på dørkarmen, det var støvsugeren, Faster Elly, Faster Elly, er det sådan en som siger prst--- prst--- spurgte Henning, Elly smilede, ja det er en støvsuger, svarede hun og ville gå tilbage til de andre, men Henning holdt fast i hende, Faster Elly, hvornår skal du bruge den? spurgte Henning. Elly lo,det skal jeg nok imorgen sagde hun. Hvis de allesammen skal ud og gå en tur så kan jeg komme til at støvsuge. Henning holdt stadig fast, Faster Elly, må jeg så hjælpe dig spurgte han? Elly lo nu, ja det bestemt du må lovede hun.
Så gik Henning glad igang med legetøjet, og ingen tænkte mere på støvsugeren før næste dag. Efter en beskeden men glad frokost ville de voksne ud og gå tur, Gunvald og Lonnys datter Gretha og Alis ville også med ud i det gode vejr, men Henning holdt sig bag ved Elly, kom nu og få tøj på Henning kaldte Lonny, men Henning holdt stædig på at han ville blive hjemme hos Faster Elly for de skulle jo rydde lidt op.
Endelig gik de allesammen, Henning smækkede døren med et brag, tænk sådan en dør uden håndtag udvendig, nu vidste man de ikke kunne komme ind uden at blive LUKKET ind. Da Elly vendte sig for at se hvor Henning blev af,stod han inde i soveværelset. Da Elly kom nærmere udbrød Henning med al den overbevisning en fireårig kan lægge i stemmen, nu skal vi FANEME se hvad den kan Faster Elly. Da måtte Elly overgive sig, det var støvsugeren Henning mente, og så kom den ned fra krogen.
Ved fælles hjælp fik de to støvsugeren samlet, og sat strøm til, så kom det spændende, Henning fik lov at trykke på knappen, og den sagde virkelig summm--- , hvad skal den sluge spurgte Henning? Elly lo, prøv om der er nogle nullermænd under sengene, sagde hun, Henning var hurtig nede på maven, og hele vejen rundt under sengene, der er ikke ret mange klagede han, den er bestemt mere sulten, din støvsluger, så prøver vi stuen sagde Elly. Hvad kan den sluge spurgte Henning igen, Elly pegede hen mod kakkelovnen hvor lidt aske var faldet ud, og det forsvandt som ingenting, men nu var Henning blevet lidt modigere, så hvad var mere nærliggende end at prøve med lidt koks, de små stykker gik det også godt nok med men de store satte sig fast ude for enden af røret, der var ingen mundstykke på, det kan den sgu ikke li, sagde Henning. Så overgav Elly sig, skulle de lege, eller skulle de ikke lege.
Elly tog en avis og begyndte at rive den i små stykker, og så var Henning med, Elly skiftevis smed små stykker avis, og trillede små kugler ud på gulvet, og Henning fangede dem, han stod med støvsugerslangen som en soldat med sit gevær, parat til at fange byttet.
Så var avisen væk, nu må vi hellere holde, sagde Elly, de andre kommer også snart hjem igen. Henning grinede skadefro, de kan jo ikke komme ind før vi lukker døren op, sagde han.

Nu var de nået til entreen, Henning stod stadig med støvsugeslangen som et gevær, parat til at fange bytte. Og så blev fristelsen for stor, der lige foran ham hang Ellys tørklæde, et tyndt chiffontørklæde, med et gavtyveansigt som ikke kan beskrives rakte Henning slangen nærmere og nærmere tørklædet, svuuup--- sagde det, og væk var tørklædet. Den er FANEME ikke kræsen sagde Henning, Elly lo så hun ikke kunne protestere, og pludselig fik de begge øje på et lommetørklæde som stak op af en frakkelomme, svuuup--- sagde det igen, og væk var lommetørklædet. Den er sgu nok forkølet, sagde Henning og forsatte sin jagt efter bytte, han var heldig, ude i køkkenet hang Ellys forklæde med et lommetørklæde i lommen, med lidt hjælp kom den også til at hænge udenfor lommen, svuuup--- sagde det, holdt, skreg Elly, den får kvalme hvis den får mere.
Henning så helt betænkelig ud, ja, sagde han så, nu har den fået nullermænd, aske, avis, tørklæde og to lommetørklæde, nu må den da være mædt.
Så hjalp Henning og Elly hinanden med at tømme støvslugeren nede i kælderen, den blev skildt ad igen, og så hang den igen på sit søm.
Elly begyndte at lave kaffe til dem alle, pludselig stod Henning der igen, Faster Elly, Faster Elly, må jeg godt lege med vandhanen, spurgte han, ja sagde Elly.
Så kom resten af fammilien hjem igen, alle glade og friske af den lange spadseretur. Da Lonny var beroliget med at Henning havde fået lov at lege med vandhanen, tænkte ingen på at han var så stille, men pludselig stod Henning midt i stuen, drivende våd, og i den stilhed der blev et øjeblik udbrød Henning, der er SATEME mange stykker papir på sådan en rulle Faster Elly. Henning havde da, for at få noget at lege med i vandet, begyndt med at trække vc rullen ind over håndvasken, og efterhånden som papiret blev gennemvåd, ud på den anden side vasken. Nu stod han midt i stuen med armene bredt ud så langt han kunne nå, med drivende vådt vc papir nr, oo efter sig og et opgivende udtryk i ansigtet. Jeg husker ikkeXhvad alt hvad Lonny sagde meget hurtigt efter hinanden, men det blev en pragtfuld jul, men det sjoveste forblev vist en hemmelighed mellem Henning - Støvslugeren og

Faster Elly

april 1984
Elly

Uddrag af en bog, skrevet af Carl Jensen Dejløv (1882-1976)

Jeg har forsøgt at verificere historien, som Carl Jensen Dejløv fortæller den, men i mit arbejde med dette er jeg kommet frem til, at den unge murer på valsen ikke hedder Dejløw. Han gifter sig derimod med en kvinde med navnet Deierlef, som siden er blevet til navnet Dejløv. Se nr. 30 – Christen Vilhelm Lauersen

Nogle erindringer dels fortalt af min moder
dels selvoplevet fra min barndom og indtil
1964

Foråret 1817, vandrede en ung mand fra Itzehoe - Rensborg beliggende ved Kieler Kanal, dengang hørte ind under Danmark. Han var murer og som det den gang var skik ville han også en tur på valsen. Han havde besluttet at tage en tur til Danmark op igennem Julland.

Han havde arbejdet lidt her og der, og tjent til livets ophold, og et par arbejdsbukser. I tasken havde han mureske og hammer, en lille klukflaske med nogle dråber brændevin.

I flere uger har han nu vandred nord på, set havet flere steder, og var nået Struer og Limfjorden. Han havde ikke flere penge og da han ikke kunne komme over der, besluttede han sig til at gå længere ind i landet og nåede Vinderup, men fandt intet arbejde, traskede videre øst på i dårligt humør, skønt han dog hist og her fik en bid brød og et glas øl og nåede før aften Sevel. Meldte sig på Sevel Kro som rejsende svend og fik også natLogi. Det vil sige, han måtte tage til takke med rejsestalden og en knippe halm.

Dagen efter om morgenen, efter at øjnene var klaret, og den traditionelle morgenmad: 2 skiver og 1 glas mælk var sat til livs, (altså gratis), skulle han se på byen. Ja, kromanden havde givet ham et tips; der var et stort byggeri i gang nede i Præstegården. Der var allerede støbt syld (sådan kalder man grunden til huse i Jylland). Han henvendte sig til den førende mester og fik straks arbejde, og det må have bekommet ham vel, for han blev. Nu må jeg indskyde her, at Præsteboligen i Sevel var en meget stor bygning, som vi drenge, når vi gik forbi omkring 1890 og senere altid synes så stort og flot ud. Den var tækket med skiffer og foran bygningen var plantet 6 store lindetræer. I vores øjne noget af det flotteste vi så. Avlsbygningerne var bygget meget senere. På gavlen af laden står endnu i sommeren 1963 tallet 1885. Præsteboligen, bygget 1817, har afgivet bolig til præsten indtil 1962, da blev der bygget ny bolig til præsten, og den gamle bliver nu benyttet af forpagteren. Til gården, der ligger meget smukt i en lille lund i udkanten af Sevel, hørte der tidligere 140 tdr.ld. I 1920 blev der udstykket en del, så der kun er 35 tdr.ld. tilbage.

Sevel by ligger meget højt, og var, da jeg var dreng et meget yndet udflugtsted, særlig kroens have var stærkt besøgt. Ca. 1/4 mil sydvest for byen ligger et højdedrag (Sevelskovby), her var en gård, kaldet Højgård. Der var Sparekassekontor, og der har jeg som dreng ofte været og betale rentepenge. Derfra kunne vi midt i horisonten tælle 35 kirker. Nu er heden beplantet og udsynet er svækket, nu er det forbi med at tælle kirker. Der er gode udflugter at tage fra Sevel - til Hjerl Hede, til de 7 søer, som ligger i en lang stribe fra syd for Sevel til nord næsten ved Skive. Heden øst for Sevel (Hjelm Hede) er altsammen beplantet eller opdyrket.

Til Stubbegård kan også fås tilladelse, og man kører langs med bakkerne, ud til øen med ruinerne af den gamle Stubbegård, hvorfra der synes at gå en tunnel under søen og under heden til Estvargaard, den ene var et nonnekloster den anden munkekloster. Ja, lidt under søen går den. Jeg har som dreng været 10-12 trin dernede, så var der ingen der turde gå længere.

Omkring Sevel ligger hist og her enkelt eller gruppevis mange gravhøje, de fleste er fredede, men adgangen er ikke forbudt, og en herlig udsigt er der fra dem.

Hovedgården Stubbegaard ligger lige øst for Sevel. Hvor stor den var i sin tid, er der vist ingen, der ved, men at den stakte sig langt omkring beviser gamle skrifter. I danske Gårde oplyses, at der til gården har hørt 7 kirker, 7 søer, 7 øer, 7 x 7 vinduer i hovedbygningen, 7 x 7 par trækstude, 7 x 7 harver og plove, 7 x 7 vogne.

Følgende byer har hørt under Stubbegaard: Sevel, Djeld, Mandbjerg, Herrup, Svenstrup, Mogenstrup, Sepstrup, Trandum m.fl. I Trandum var i året 1600 også en kirke, som hørte under Stubbegaard, men da Nådigherren syntes, den lå for tæt ved kirken i Sevel, lod han den rive ned i 1645. Men 1891 er den atter bygget op, da var Stubbegaard for længe siden sunket i grus, og alle bøndergårde var selvejede. Kirken er opbygget med næsten frivillig bidrag fra egnens beboere, indsamlet af en ældre skolelærer fra Mogenstrup, som jeg siden skal fortælle lidt om. Kirken er bygget af røde sten. Træloft, men er ualmindelig smuk og ligger højt og frit tæt ved Skjern-Karup å. En udflugt dertil er en stor oplevelse, og efter at Hjelm Hede er beplantet og vejen dertil er asfalteret, er det et par timer værd. Vi kører vejen hver gang, vi er i Jylland.

Før vi forlader Sevel og Stubbegård skal vi et besøg mere rundt i byen og omegnen. I Sevel er der 1930 bygget et stort alderdomshjem. Pengene dertil er skænket af en søn af byens købmand Chr. Gade.
Han var grossere i København, ugift, og havde tjent en større formue Han skænkede 80.000 kr. til bygning og det slog lige til; men så manglede der til inventar. Godt sagde han, så får I 10.000 kr. mere, men så må jeg have et værelse til egen benyttelse, når jeg kommer til byen, og det står endnu, selv er Gade død for flere år siden.

En broder som endnu driver den store købmandshandel, skænkede gruden + have, ialt 1 1/2 tdr.ld. Hjemmet ligger meget højt og smukt med udsigt til søer og skove.

En anden søn af Sevel Hjerl Hansen, købte et stort areal af Hjelm Hede og indrettede den store naturpark "Hjerl Hede" beliggende på begge sider af Flynder sø. Indhegnede det, og brugte en stor formue til at købe gamle bygninger. Der kan nævnes Danmarks ældste kirke, med brostensgulv uden bænke, de der gik i kirke måtte stå op, En meget gammel vindmølle. En vandmølle som endnu en gang imellem bliver sat i gang trukket af en å, som løber forbi, en gammel smedie med værktøj og ambolt. En slibesten 1 1/2 m i tværsnit, 38 cm i tykkelse, der skal en stærk karl for at sætte den i sving.Gamle stuehuse står som de den gang brugtes (omkring 1850) med alkove fra stuen, halm i sengene, alt dette skal ses, det kan ikke beskrives.

Ca. 100 tdr. ld. af Hjelm Hede i forbindelse med naturparken er også fredet, købt af samme mand, Den gamle landevej fra Sevel til Skive går igennem arealet. Midt imellem largs vejens begge sider, ligger 2 rækker gamle små høje, ca. 20 på hver side, der fortælles, at de har været til brug i krigstid, I flere af disse småhøje er huller i siden, og foroven til brug for soldaterne og våben. Der spøges jo her, og mange mener stadigvæk, at se lys om natten og soldater derom. Vi drenge skulle nok blive derfra om aftenen. En gammel kone, som bor i nærheden ganske alene, siger altid: Lad dem hvile i fred, de har nok gjort deres nytte, og de fornærmer ikke mig. hun siger til slut: "Ære være deres minde".
Nå, nu må vi tilbage til den unge murer og se hvad han laver. Han kom til Sevel og blev i Sevel og der fandt han en pige, det var høkerens datter. Jeg husker ikke hendes navn; men de blev gift 1818 og blev boende i Sevel. Hans navn var Lars Dejløw
Ja nu skal jeg ikke trætte læserne længere; men det var min oldefar.

I dette ægteskab var en søn født 1819, jeg kan ikke huske om der var flere børn. Han fik navnet Kresten Vilhelm Larsen. Den gang fik børnene jo faderens fornavn til efternavn, men han hed aldrig andet end Kræn Dejløw. Han lærte også murefaget, men kunne forresten også tømrerfaget, han var meget fingernem. Jeg kan som lille fyr huske, at han selv lavede sig en møllesten til at trække med hånden, han var den gang ca. 80 år. Han var i sin ungdom kyrasser en, en slags ridende garde.

Var rideknægt på Stubbegård en periode. Rideknægten var jo herskabets talerør, skulle besked sendes til familie eller andet, måtte han afsted, der var ingen telefon og skrive breve tog lang tid at sende den gang.

Blev indkaldt til krigen 48-49-50. Han blev taget til fange og sad fængslet i Köln. Han og en kammerat brød ud, spadserede igennem Belgien- Holland, Blev optaget i en båd til Ribe hvorfra de spadserede til hans brigade i Frederecia, var med i udfaldet den 6. juni 1850. Efter sin hjemsendelse kom han tilbage til Stubbegård, blev gift og som løn for sin indsats i krigen fik han af kongen tapperhedsmedaljen o.s.v.

Nu fik han af baroniet "Stubbegård" overladt 18 tdr. ld. hede og mose hvor han måtte bygge sig hus, og have det i livsfæste. Jeg ved ikke, hvor meget han gav i fæste, men han måtte selv bygge hus og hvad dertil hører; men jeg ved, at det var et sørgeligt liv for et par unge mennesker selv at bygge hus og opdyrke hede og mose. Men de må have slidt godt dermed, for jeg syntes da, at den gang jeg kan huske havde de det rigtig godt, men det var jo også 50 år derefter. Mor har fortalt, at de siden måtte skære tørv og levere til Stubbegård for benyttelse af jorden, eftersom de fik den opdyrket. Jeg kan huske dem omkring 1887. De var to herlige gamle mennesker, der efterhånden fik det rigtig rart. Ejendommen voksede de fik stude og køer og senere et par små heste.

Bedstefar og bedstemor blev gift 1852.

Det var altså mine bedsteforældre.

Kræn Dejløw og Ane Dorthea

(Kresten Vilhelm Larsen)

Min mor er født den 5. juni 1853, døbt i Sevel kirke og fik navnet Ane Margrethe Christensen altså efter bedstefars fornavn, men selvfølgelig blev hun da kaldt Grethe til daglig og da først tøsen kom i skole blev hun jo også kaldt Dejløw, Grethe Dejløw. Jeg tror aldrig, det føltes som øgenavn, det

var så naturlig, når faderen var Kræn Dejløw så hed tøsen jo også Dejløw, men hun var døbt Christensen og var selvfølgelig indført i skolen som sådan.

Moder havde en søster; men desværre var hun født lam, hun kunne hverken gå eller stå, hun sad i en stol og jeg kan aldrig mindes at have set hende anderledes, hun var yngre end moder. Hun døde, tror jeg nok, ca. 30 år gammel.

Selvfølgelig når nu alle til slægten hørende, har været på Stubbegård, skulle mor jo også en tur der. Hendes mor var vist en skrap og dygtig kone; men mor skulle jo lære husholdning og det skulle være på.den sore gård. Siden blev det kokkepige eller husjomfru, som jo er lidt finere. Mor har fortalt mig om den store gårds husholdning.

Først var der jo herskabet med børn, 4-6 piger foruden koner, som daglig kom, ikke alene for at hjælpe i køkkenet, men også i mark og stald. Om sommeren var der op til 20 faste karle + faste husmænd. Alt gik med håndkraft. Ja både høstarbejde og tørskning. Roer var der ingen af den gang; men store arealer med eng omkring søerne så der var meget hø at bjerge. Jeg husker fra min barndom omkring århundrede skiftet. Da blev der solgt hø på parceller fra 1/2-4-5 tdr. land, til bønderne de bjergede selv hø på parcellerne. Også bestefar købte hø på roden og bjergede til vinterfoder.

I mosen gravede de tørv og mange 100 læs. ikke alene til Stubbegård; men til omegnen bjergedes og kørtes der tørv, også til præsten i Sevel skulle flere bøndergårde levere tørv, så der var et stort væld af mennesker i mosen om sommeren (Rønes mos). Ja gårdene i Sevel - Mogenstrup - Trandum - Karstoft havde selv deres parcel og gravede selv tørv om sommeren. Siden blev parcellerne slået sammen og oprettet tørvefabrikker med maskiner. Nu er hele mosen opdyrket, afvandet og lagt ud med græs.

Transkriberede skøder og lignende

10- Eskild Pedersens køb af gården i Nissum

Viborg amt, Sallinglands Herred, Skøde- og panteprotokol, Sallinglands Herred, 1881 - opslag: 160 af 606 opslag

---

Reg: XII side 408 og 746-

Lauritsen

Nr 91. Fredagen den 23. December 1881

Stempel = 5 øre. Skjøde

Vi underskrevne Mikkel Pedersen Væver og Jeppe Pedersen Væver af Nissum i Aasted Sogn skjøde og overdrager herved overensstemmende med hosfølgende Kjøbekontrakt af 17 juni 1881 – til Eskild Pedersen af Krejbjerg den herved Kontrakten solgte Gaardeiendom i Nissum By i Aasted sogn med Bygninger og Jorder skyldsatte saaledes:

Matr No 15 Nissum Hartkorn 7 Skp. 2 Fdk. ¾ Alg Gl.skat 6 Daler 75 sk.
" " 9 Nøregnen - - - - -0 –" - -2 " - - -2 " - - - -" -- ----------77sk

saaledes som denne Eiendom og det øvrige i handelen medfulgte af Kjøberen er modtaget og tiltraadt i Henhold til Kjøbekontrakten for Kjøbesum 8200kr hvoraf 7000kr er for den faste Ejendom og 1200kr for de medfulgte løse Eiendele. - Og da nu denne Kjøbesum Otte Tusinde og Tohundrede Kroner af Kjøberen er betalt og berigtiget paa den i Kontraktens Post 4 bestemte Maade - saa skal den solgte førnævnte Gaardeiendom MatrNo 15 og 9 i Nissum af Hartkorn og Gammelskat som sagt er fra nu af tilhøre Kjøberen Eskild Pedersen som hans lovlige Eiendom aldeles i overensstemmelse med Kjøbekontrakten til hvis 8 Post der---- herved særlig henvises
og idet endnu bemærkes at Adkomst er Tinglæst 29 Juli 1881 skrevet i Skive den 19 December 1881.
Mikkel Pedersen Væver mfl.Til Vitterlighed ved Mikkel P Vævers Underskrift ved ----------

Fred Rosenthal, Chr Munkgaard

Underskrevet i Nissum den 20 December 1881 Jeppe Pedersen Væver . Til Vitter

lighed ved Jeppe P Vævers Underskrift: J P Andersen . Chr S?

Læst i Salling Herredsting den 23. December 1881 (?)

Stempel = 47kr Kjøbekontrakt Vi underskrevne Mikkel Pedersen Væver og Jeppe Pedersen Væver af Nissum i Aasted Sogn - der efter at vor Broder Selveier Morten Pedersen i Glynge
har givet Afkald til os ere eneste og myndige Arvinger efter vore for mange Aar siden afdøde Forældre Peder Mortensen Væver og Hustru Christiane Jeppesen eller Jeppesdatter – og
?domme hvorom fornøden Thinglæsning vil være at foranstille og som saadanne nu ere -------
af den vor afdøde Fader ved Skjøde fra Mikkel Pedersen tinglæst 31 juli 1837 hjemlede Gaardeiendom i Nissum By Aasted Sogn af gammelt Hartkorn ---------- ------- saaledes

MatrNo 15 Nissum Hartkoern 7 Skp. 2Fdk. ¾ Alb. Gl skat ?
" " 9 Nøregnen ? ? ? Gl skat ?

Sælge herved til Eskild Pedersen af Kreibjerg 40 Aar gammel bemeldte Gaardeiendom i Nissum By med ------- Bygninger paa følgende Vilkaar

1. Med Eiendommen og i Handelen
følger Bygningernes mur og nagelfaste Gjenstande al i Jer ---- nedlagt Sæd al ved Tiltrædelsen tilstedeværende Fourage, Gjødning og Ildebrændsel hvoraf i Mellemtiden indtil Tiltrædelsen Intet maa fraføres Eiendommen samt af Besætningen og Inventaret efterfølgende Gjenstande en gammel Sortbroget Ko, en ½ Aars rødbroget Studekalv, en 1 Aars sortbro
get Kvie, 3 Faar og 2 Lam, Faarene udtages paa den Maade at Sælgeren blandt Gaardens Faareflok først udtager 2 Stk derefter Kjøberen 2 Stk, saa Sælgeren 1 Stk og endelig Kjøberen det 3. Faar, ligesom Lammene udtages saaledes at Sælgeren først vælge 1Stk derefter Kjøberen 1 Stk saa Sælgeren 1 stk og endelig Kjøberen det 2. Lam, 1 Ploug 1 svensk harve samt 1 Arbejdsvogn, andet eller mere medfølger ikke Hvis aarsag Sælgerne ved Fratrædelsen medtager hvad der ellers forefindes paa Eiendommen dem tilhørende

2. Den solgte Eiendom m.v. modtages og tiltrædes af Kjøberen den 1. August d A. og staaer fra denne Dag for hans Regning og Risico i enhver Henseende hvoraf navnlig følgerat Kjøberen i Ildevaadestilfælde istandsætter eller gjenopførerde beskadigede eller afbrændte Bygninger imod at tilkomme Brandskadeserstatningen til Anvendelse efter de derom gjældende Regler. -

3. Med Hensyn til de af Eiendommens --------- -------- Skatter Afgifter, Tiender eller bemærkes, at Sælgeren betale de pr 1. April d. A forfaldne Amtstueskatter, ligesom og Tiende afgifterne for Afgrøder 1880 samt Kommuneskatterne for Januar og April Kvartaler d.A. alt forsåvidt Betaling ikke allerede er sket, derimod udreder Kjøberen Amtstueskatter der forfalde efter Tiltrædelsen, Kommuneskatter for Juli og Oktober Kvartaler d.A. og fremtidig samt Tiendeafgifterne for Afgrøder 1881 og fremtidig, ligesom Kjøberen og fra Tiltrædelsen at regne præsterer og udreder hvad Byrder, der følge med Eiendommen

4. Den accorderede Kjøbesum 8200 Otte Tusinde og To Hundrede Kroner hvoraf 1200Kr regnes for de medfølgende løse Eiendele, og betales og berigtiges saaledes
a ved -nærværende Kontrakts Underskrifte betaler Kjøberen contant kr 400,00
hvorfor Sælgerens Underskrift tillige tjener som Kvittering
b i December Termin 1881 betales ligeledes contant og skadesløst ” 2800,00
c for resten ” ” ” ” ” 5000,00
udsteder Kjøberen i December Termin d.A. efter Sælgerens nærmere Bestemmelse Obligation med første Prioritets Panteret a den Solgte Gaardeiendom samt lydende paa 4% aarlige Renter fra 1. December d.A. at regne, at erlægge halvaarlig og ½ Aars Opsigelse for begge Sider, dog saaledes at Capitalen under de sædvanlige Betingelser tidligst kan opsiges af Kriditor eller Kreditorerne med det nævnte Varsel til Udbetaling i 11 December Termin 1891 i øvrigt klausuleres Obligationen som for Umyndiges Midler og med Vedtagelse efter Lov af 29. Marts 1873 §15.

5. Imod Betaling og Berigtigelse af Kjøbesummen med Renter saaledes som i 4. Post bestemt er Kjøberen i December Termin d.A. saavel berettiget til at fordre som pligtig til at modtage Skjøde paa den solgte Eiendom der i øvrigt overdrages med den Ret og forpligt hvormed
vi selv hidtil have været Eiere ifølge de ovennævnte Adkomster hvorefter vi hjemle den faste Eiendom med samme Hjemmel, som vi derefter selv have hvorfor det solgte overdra-
ges uforhæftet

6- Omkostningerne ved nærværende Kjøbcontracts Oprettelse med Stempel ved Udstedelse af Skjøde ved den ovenmeldte Adkomstberettigelse og ved Tinglæsningen af
den i Post 4 litra c anmeldte Panteobligation for 5000kr betales af Sælgerne, hvorimod Kjøberen bekoster Skjødets Tinglæsning med ½ % og andre dertil hørende Afgifter samt Udstedelsen af Obligationen paa de 5000kr med Stempel-

7 I Søgsmaalstilfælde vedtages Flg. 25. Januar 1828 og Kontra-
henternes Arvinger forbindes in solidum. 8 Kjøberen skal
respectere den det ugifte Fruentimmer Maren Jacobsdatter
ifølge mundtlig accord hørende afgiftsfri Brug og Benyt-
telse af et lille Jordstykke med derpaa værende selv til-
tilhørende Husbygning, for Livstid - % Idet jeg Eskild
Pedersen er enig i alt foranstaaende betragtes den saaledes
nedskrevne Contract med Underskrifter vidnefast –

Skrevet i Skive: 17. Juni 1881 Mikkel Pedersen Væver mfp(med ført pen) Jeppe Pedersen Væver
Eskild Pedersen – Til Vitterlighed: Eskild Madsen. Fred Rosenthal

Tillæg til ovenstående

I Margenen står
Reg XXII Side 428

For M og J Pedersen
Væver er ingen Ad-
komst Tingl. Paa
Matr. Nr 20 eller
Andel deri og Jens
Peder Hansen den
2. Oktober 1868 tingl.
Skjøde er paalignet om
Hjemmelsmangel

Lauersen
Konst

Viborg amt, Sallinglands Herred, Skøde- og panteprotokol, Sallinglands Herred, 1881 - opslag:235
Tillæg til Nr 91. fredagen den 23. december 1881

Nr: 10 Frdagen den 27 April 1883
Stempel 65 g Skjøde

Vi underskrevne Mikkel Pedersen Væver og Jeppe Pedersen Væver af Nissum By Aasted Sogn,- derved Skjøde af 19/20 December 1881 tingl. 230 --- have overdraget Eskild Pedersen den af os hidtil eiende og i bemeldte Nissum beliggende Gaardeiendom Matr.Nr 15 af Nissum af Hartkorn 7 Skjp, 2 Fdkr, ¾ Alb Glskt, 6 rdl. 75β med underhørende Matr.Nr 9 af Nøregn tillige var indbefattet den Hedelod af Nissum Eiendom der støder til Matr.Nr 15 og som altid har henhørt til og været brugt til Gaarden.- have ikke samtidig med tingl. Skjøde kunnet fuldbyrde Overdragelsen til Eskild Pedersen af nysnævnte Hedelod, fordi det ikke kunde udfindes under hvilket Matr.Nr Hedeloddene ved den nye Matrikels Indførelse var bleven tinglæst medens Hedeloddene hørte til de Hedeeien-

domme hvorpaa vor Fader Peder Mortensen havde Skjøde
fra Captain Th. Thomsen til Østergaard tingl. 21. Decbr. 1812
og derpaa efter Loven har tilhørt os under bemeldte Matr.Nr 15
og 9 ifølge Adkomst tingl. 29 Juli 1881.-
nu ------- er udfundet at oftmeldte Hedelod ved den nye Matrikel
er bleven henført til Matr.Nr 20 i Nissum af Hartkorn
1 Fdkr, ¾ atls, uden særskilt Gammelskat paa hvilket
Matr.Nr 20 Jens Peter Hansen i Nissum har faaet Skjøde af
Niels Nielsen Risumgaard samtidig med Gaardens Matr.Nr 11a
ibd dateret 20 December 1865 tinglæst
hvorimod den Del Jens Peder Hansen og Formænd have i
Eie af bemeldte Matr.Nr: 20 indskrevet til en Toftlod i
Nissum Sogn ------- oftnævnte er og altid har været
ham og Formand vedkommende, - Have vi med
Jens P Hansens Indvilligelse Under ----------
------været Indenrigsministriets Approbation paa Udstyk-
ningen af oftnævnte Matr.Nr 20 for at få det rette Eiendoms
forhold ordnet og berigtiget nemlig saaledes at Matr. Nr 20a
(Toftlodden) af Hartkorn 2 ¾ Alb. uden særskilt Gammel-
skat tilhører Jens Peder Hansen og Matr. Nr 20b af Hart-
korn 1 Alb uden særskilt Gammelskat tilhører os for nu af
overdrages Eskild Pedersen til Forening med Matr. Nr 15 og 9
som vi som meldt tidligere have tilskjødet ham-
Thi frasige vi – Mikkel Pedersen Væver og Jeppe Pedersen
Væver- os al Lod og Del i oftmeldte Hedelod Matr. Nr 20b og 11a
Hartkkorn men erklære samme for Eskild Pedersens lovlige
Eiendom med den Ret og Hjemmel hvormed vi hidtil have væ-
ret Eiere ligesom dette vort Skjøde tillige medunderskriver af
Jens Peder Hansen som den der i Skjøde og Panteprotokollem
staar indtegnet som saa at hans Underskrift paa
dette Skjøde i Forening med vore maa være tilstrækkelig
Adkomst for Eskild Pedersen hvem Hedelodden Matr. Nr 20b
overdrages uden noget som helst Ansvar for os med Hensyn
til Hjemmelspligt I Henhold til den erhvervede In-
denrigsmst. Approbation kan Parcellerne passeres uden
særskilt Glskt. Imod at hver Parsel er forpliggtiget til at overtage det
Gammelskatsbeløb som ved en eventuel Ordning af
Gammelskatsforholdet maatte befindes paahvile
Jorderne og hvorom dette Skjøde tillige begæres forsynet
med Paaligning af Viborg Stifteret hvorhos tillige sluttelig
bemærkes at Præstekontiende vederlaget paa Matr. Nr 20
og 11a er delt saaledes ved oftnævnte Indenrigsmst. Ap-

probation.
20a og 11a: 1Skp, 2 Fdkr Rug. 3 Skpr 1 ¼ Fdkr Byg og 4 Skpr 3 ¼ Fdkr Havre
20b: -"- -"- -"- -"- -" - do

Som meldt var Hedelodderne indbefattet under Salget af Matr. Nr 15 og 9 og Overdragelsen sker derfor uden noget vederlag men da nærværende Skjøde nu udstedes særskilt beregner vi Stemplet til samme efter Hedeloddernes Værdi som anslaas til 100 Kr.-

Durupgaarde og Nissum den 13. April 1883 Mikkel Pedersen Væver m. f. h. Jeppe Pedersen Væver. Jens P Hansen

Da Indenrigsministeriets ------ 2 Decbr. f.A har approberet Udstykningen af J. P. Hansens Jorder Matr. Nr 20 af Nissum By, Aasted Sogn saaledes at derfra maa afhændes Parcellen Matr. Nr 20b af Hartkorn 1 Alb uden særskilt Gammelskat med Tilføjende at Parcellerne efter Omstændighederne kan passere uden særskilt Gammelskat mod at Vedkommende forpligtes til at overtage det Gammelskatsbeløb som ved en eventuel Ordning af Gammelskats forholdet maatte befindes at paahvile Jorderne haves fra Amtets Side intet med dette Skjødes Tinglæsning at erindre.

Viborg Siftsamt den 24 April 1883 Underskrift
Læst i Salling Herredsting den 27 April 1883

I margenen står:

20 og 11a 1 Skrp 1 5/9
Fr Rug 2 Skp 2 8/9
Fr Byg og 4 Skr
1 ¾ 7 kr Havre
20b ¼ Fr Havre
ligesom viderlæst for Kirke

---
paa 20 11a og 16b
ved Approbation
Skrivelsen er
delt saaledes

Til Vitterlighed
Simon Haughøj
Christian Lauersen

Viborg amt, Sallinglands Herred, Skøde- og panteprotokol, Sallinglands Herred, 1881 - opslag: 161 af 606 opslag

Reg: XII Side 409 –

Lauritsen

Nr 92. Fredagen den 23. December 1881

Stempel – 8kr 70øre Pantobligation

Jeg underskrevne Gaardeier Eskild Pedersen af Nissum By i Aasted Sogn erkjender og tilstaar herved ved Kjøbet af nedennævnte Pant at være bleven skyldig til Mikkel Pedersen Væver af Durupgaarde i Durup Sogn 2500kr og Jeppe Pedersen Væver ibiden 2500kr hvilke i alt fem tusinde kroner jeg forbinder mig og Arvinger disse sidste in solidum til fra 11. December 1881 at forrente med 4- er fire- procenter pa som erlægges med Halvdelen i hver af de sædvanlige aarlige Terminer Juni og December samt til at tilbagebetale Capitalen i hvilken af disse Terminer hvortil Opsigelse sker et halvt Aar forud fra en af Siderne, dog saaledes at den er uopsigelig fra creditor-
nes Side i 10-er.li paa hinanden følgende Aar saa at den tidligst af disse kan opsiges til Udbetaling i December Termin 1891 efter forudgaaet halvaars varsel - Saavel Renter som Ca-
pital erlægges skadesløst og portofrit til hver Creditor paa Bopæl eller paa dens Bopæl hvem denne Obligation med lovlig Adkomst tilhøren, og er det en Selvfølge at hver Creditor for sig kan opsige sin Capital,- Til Sikkerhed for aldeles skadesløs Betaling af Capital, Renter, Renters Renter Morenter af alle Creditorernes Omkostninger navnlig paa Opsigelse og retslig Forfølgning af enhver------ Art, hvilke samtlige Omkostninger herunder også Salær for varetagelse af Creditorernes Tarv dersom mit Bo maatte komme under Skiftebehandling eller concurs behandling, skal de tilsvares af mig skadesløst efter Regning og uden Indsigelse, paahæfter jeg herved med første prioritets Panteret den mig ifølge Skjøde for Creditor der samtidig hermed tinglæses tilhørende Gaardeiendom i Nissum By Aasted Sogn

Skjyldsat for Hartkorn under

Matr.No 15—Nissum 7Skp. 2Fdk. ¾ Alb, Gl. Skat 6Daler 75 Sk. og
Matr.No 9 i Nøregnen 0 2” 2 ” Gl ” 0 Daler 77Dk tillige med

Nuværende og i fremtiden tilkommende Bygninger og de i disse paa Eiendommens værende mur og nagelfaste --------- ---------- hertil Kakelovne -------, indmurede Kjedler og deslige ogsaa henregnes, -aa og i alt Eiendommens Tilbehør og den til enhver Tid paa samme værende Beholdning af Gjødning og Afgrøde i ---------Hø og utærsket Sæd. Besætning og Inventar, Bygninger og det øvrige Pantsatte Assurancesummer og endelig alle af pantet havende Indtægter og Renter. – Dersom Renterne skulde udeblive over otte Dage efter Terminens begyndelse, dersom Renter eller Afgifter skulde komme til Restance, dersom Pantet skulde forringes og navnlig ikke forsvarlig vedligeholdes dersom jeg skulde undlade at holde Bygningerne og det øvrige panrsatte brandforsikret til fuld Værdi, dersom jeg skulde blive uraadig over mit Bo eller dette komme under skifte eller Konkursbehandling, eller der maatte ske Udlæg eller Udpantning i Pantet eller nogen Del af samme,- da skal i hvilket som helst af disse Tilfælde der maatte indtræffe og uden Hensyn til den foran stipulerede Uopsigelighedstid den skyldige Capital straks være forfalden til Udbetaling tilligemed Renter skadesløst. Jeg vedtager, at der efter denne Panteobligation kun gjøres Execution i Pantet i Overensstemmelse med Lov af 29. Marts 1873 §15 og underkaster jeg mig forøvrigt i Søgsmaalstilfælde Fr. 25. Januar 1828. Det bemærkes at jeg ifølge den til ovennævnte mit Skjøde hørende Kjøbecontrakt Post 8 skal respektere den det ugifte Fruentimmer Maren Jacobsdatter ifølge mundtlig Accordt havende afgiftsfrie Brug og Benyttelse af et lille Jordstykke med derpaa værende hende selv tilhørende Husbygning for Livstid.-

Skrevet i Skive den 19.Decbr 1881 Eskild Pedersen. Til Vitterlighed om
rigtig Dato og Underskrift. Fred Rosenthal- Chr. Munkgaard

Læst I Salling Herredsting den 23. December 1881 (----)

Skøde for Eskild Pedersens salg til svigersøn

Viborg amt, Sallinglands Herred, Skøde- og panteprotokol, Sallinglands Herred, 1920 – 1921
- opslag: 291 af 610 opslag.
Side 453

No 1551. Den 29 Oktober 1920

St p. 135 Kr.20 øre. Skøde

Undertegnede Gaardejer Eskild Pederen i Nissum sælger og overdrager her ved til min fuldmyndige Svigersøn Niels Peter Pedersen, sm stds den mig iflg. skøder, tingleæste 23 Decbr.1881 og 20 Novbr. 1903.tilhørende Ejendom i Aasted Sogn, skyldsat

Matr. No.15 Nissum	7Sk.	2 Fk.	0 ¾ Alb.	
” 9. Nereng stederne	0 ”	2 ”	2 ”	
” 130 Nissum		0 ”	0 ”	13 ”
Samlet Hartkorn	1 Td.	0 ”	1 ”	13 ”

med de derpaa værende Bygninger, disses mur og nagelfaste Tilbehør, derunder Kakkelovne. Komfur og Grubekedel, al udvendig Besætning. Avl. Afgrøde Sædekorn. Gødning. Makiner, Landbrugsredskaber og Produktbeholdning.
Overtagelgen sker den Dag dette skøde tinglæses og det solgte staar fra da for Køberen, Regning og Risiko, saaledes at han:
1 I ldvaadetilfælde overtager Assarancesumernegerne til anordningsmæssig Anvendelse, lige som han betaler alle efter Overtagelsdagen af Ejendommen gaaende Skatter og Afgifter og over tager alle Sælgerens Rettigheder og Forpligtelser overfor Mejeri og Svineslagteri.-

Omkostningerne ved denne Handel udredes af Køberen alene...

For Overdragelsen ydes der følgende Vederlag: Køberen overtager til forrentning fra og med Decbr. Temin d.A. den 1 Ejendommen indestaaende Gæld til Kreditforeningen af Landejendomme paa Landet i Jylland med statutmæssige Forpligtelser, stor 6000 Kr..er sex tusinde Kr. saaledes at skete Afdrag og Reservefonds andele kommer ham tilgode.
2. Køberen yder mig og min Hustru Ane. f. Sørensen følgende Aftægt: Vi skulle for Livstid have Ret til fri og udelukkende Benyttelse af det Værelse i Stuehuset, vi hidtil have benyttet til sovekammer, saaledes at Køberen er forpligtet til at holde os tilstrækkelig forsynet med Lys og Vame i samme og saaledes at vi til eget Brug beholde 2 sengesteder og en saa stor Del af vort Indbo, som vi mener at have Brug for. hvorhos der andet steds i Huset anvises os Plads til vore Klæde kabe og en Dragkiste samt til andre Gengtande, som vi maatte ønske at boholde.
Desuden skal vi have vort fulde Underhold saalede at vi spise sammen med vor Datter og Svigersøn ved deres Bord og af samme Mad om de nyde og vi skulle endvidere have Ret til fri og uhindret Adgang paa Ejendommen og Adgang til dens Udenom bekvemmeligheder, dog elvfølgelig saaledes at vi ikke paa nogen Maade foraarage skade paa Inventar eller Afgrøde eller i nogen Maade forulempe Køberen.
Endvidere skal Køberen i sygdomstilfælde skaffe Lege paa vor Begering og for egen Regning betale

Læge- og Medicinregninger til mig. Ekild Pedersen medens
han for min Hustrus Vedkommende, da hun er Medlen af Selde Aated Kommunes sygekasse, skal betale de 60% af Bekostningen til Medicin som det iflg. Nævnte Sygekasses Vedtægt paahviler Medlemmerne at betale og desuden skal han besørge Lægen befordret frem og tilbage for begges Vedkommende. Endelig er Køberen pligtig til, saafrent vi dø, at bekoste vor hæderlige
og anstændige Begravelse efter Egnens skik og Brug mod som Vederlag herfor efter vor Død at overtage vort hele Indbo.-
3. Foruden ovenstaaende Aftægt skal Køberen aarlig udrede, saalænge vi begge leve, et Beløb af 125 Kr. og efter den først afdødes Død 100 Kr. at betale til mig eller min Hustru, haar vi ønsker det, dog saalede at hele Beløbet for hvert Aar skal være betalt inden Aarets Udgang-
4. skulde Jeg eller min Hustru eller vi begge ønske Aftægten afløst i Penge skal der til os udredes saasnart Afløsningen træder i Kraft et kontant Beløb af 5000- er Fen Tusinde Kroner. og desuden et aarligt Beløb af 500- er Fem Hundrede Kroner, der betales halvaarsvis bagud til hver 11 Juni og 11 Decbr. Temin med 250 Kr. hver Gang. Efter den Først afdødes Død ned sættes
denne Ydelse med Halvdelen altsaa til 250 Kr. aarlig. der erlegges paa samme Maade.-
5 I den nærmest paafølgende Termin efter at den langstlevende af os er afgaaet ved Døden, skal der udbetales et Beløb af 6000- er sex Tusinde Kroner der med lige Anparter til hver tilfalder efternævnte Børn af Andreas Bajlum i Nissum:
Marius, Bajlum f. 4/4 1909
Anna Dorthea Bajlum f.d.17/5 1912
Anton Jensen Bajlum, f.d.25/11 1914.-
saafremt nogen af disse 3 Børn forinden afgaar ved Døden, skal dog det fulde Beløb 6000 Kr. udredes og tilfalder i saa Tilfælde den eller de overlevende af Børnene. Ere et eller flere af disse umyndige, naar Udbetalingen finder sted, skal Pengene anbringes i Overformynderiet, saaledes at Renterne deraf lægges til Hovedstolen indtil 18 Aars Alderen indtræder. Til sikkerhed for samtlige foranstaaende Ydelsers, rigtige Erlæggelse giver jeg, Niels Peter Pedersen herved oprykkende Prioritet og Panteret næstefter det i Ejendommen indestaaende Kreditforening laan.

Og idet jeg Niel Peter Pedersen ved min Medunderskrift herpaa paatager mig samtlige i det foranstaaende nævnte Forpligtelser, som jeg forbinder mig til at opfylde i alle dens Ord og Punkter, skøder og overdrager jeg her ved til ham det foran solgte der hjemles ham til fuld Ejendom med de samme Rettigheder og Forpligtelser, hvomed Jeg har ejet den hvorved bemærkes at Matr. No.15 og Matr.No. 9 udgør en samlet Ejendom, at Matr.No.15 er behæf-
tet med en Lejekontrakt, og at Ejendommen er behæftet med Interessentskabs kontrakt læst 28 Juli 1911 on sikring af Hinnerup Aas Udløb i Limfjorden.- Vi ansætte paa Tro og Love Værdien af det iHandlen medfølgende Løsøre til 15900 Kr. af Ejendommen lig Ejendomsskylden og Aftægtens Kapitalværdi til 15.000 Kr

Skrevet i Nissum den 21 Oktober 1920.

Som Sælger: Eskild Pedersen. Son Køber: Niels Peter Pedersen

Til Vitterlighed: Jesinius Ebbesen. Niels Chr Bielsen

Skatterne af forannævnte Ejend. ere betalte indtil Apr. Termin 1920 inkl.
Elendoms skyldværdi: 12.000 Kr. Løbe No.295 - 4 alm Vurdering
Viborg Amtstue d. 26/10 1920
Fattiggave bet, med 1 Kr. P.H.V. Østergaard En.
Læst..... 29/10 1920. som Adkomst og Hæftelse og
..... S.pr. 101/453

Læsning. / Østergaard. En.

Mageskifteskøde Andreas Jensen Bajlum samt køb af gården i Rødding

Sallinglands Herreders Skøde og panteprotokol 1903-1904- opslag 194-198/508

Side 379-386

No 252 den 8. januar 1904

_____
_____

Stempel 5ører

Skjøde

I Henhold til hoslagte Contract af 3. juli 1903 og da Andreas Jensen Bajlum nu har opfyldt denne Skjøder og overdrager jeg ham hermed den solgte Ejendom Matr. No 8a af Rødding By og Sogn Hartkorn 2 Td. 2 Skp, 1 Fjdk. 2 ¾ Alb Gammelskat 31Kr 55Øre tilligemed Hartkornets Anpart af Sognets Konge, Korn og Kirke Skat?? og Kvægtiende? Med Tilbehør Som i Kontrakten anført og skal den herefter tilhøre ham i Overensstemmelse med Kontrakten hvorefter den hjemles

Under min Haand Vidnefast
p.t. Skive den 18. December 1906
Christen Chr Stampe

Til Vitterlighed
Schønning Mikkelsen
Attesteres til Tinglæsning af Indenrigsministeriet

Skrivelse af 20. october 1886 hvorefter Mat nr 8a (Hovedparcel) af Rødding By og Sogn er skyldsat for Hartkorn 2 Td 2 Skp, 1 Fjd. 2 ¾ Alb. Gl Skat 31Kr 55 Øre 23 ? ? 31kr 55 øreViborg Stiftsamt den 6. Januar 1904 anden S.....? ?_____den 8. Januar 1904 _____ ? ***72/379***
Kjøbekontrakt af 3. Juli 1903 stemplet til takst 87 kr 30 øre
Med Protokollen

Stempel 87, 30 Kjøbekontrakt

Underskrevne Gaardejer Christian Christensen Stampe af Rødding tilstaar og erkender hermed til Ungkarl Andreas Jensen Bajlum af Durup at haver solgt og afhændet den mig efter Skjøder 31. December 1867 læst 6. Marts1868 og af 15. Juli 1878 læst 25. s.m. tilhørende og paaboende Eiendom i Rødding By og Sogn Mat nr 8a skyldsat efter Indenrigsministeriets Udstykningsapprobation af 20 okt 1886 paa Hartkorn 2Tdr. 2Skp. 1 Fdk 2 ¾ Alb. Gl.skk 31kr 35øre tilligemed Hartkornets anpart af Sognets Konge, Korn og Kirke ....?.... ? og Kongetiende og denne Overdragelse sker paa følgende Vilkaar
1
Med Ejendommen følger de derpaa staaende Bygninger Med mur- og sømfast Tilbehør herunder Kakkelovn Komfur og Kjedel den derpaa værende Besætning Inventarium Beholdning ? avl Afgrøde Gødning Produkter og Ildebrændsel herunder herunder også Harve og Fjedervogn samt endelig al Indbo 2 Senge med Sengeklæder alle Sengesteder 2 Madrasser, 3 ..? Dagligstuebord og Bænk, Spisekammer og Køkken samt ?bord og Hylder og Rækker ? alt som det er Kjøber paavist og af ham modtaget
2
Endelig medfølger min andel til Fællesvej med ? og Mælkepenge(måske) fra Tiltrædelsen samt den mig tilhørende Ret efter Domsudskrift læst 25 juli 1876 paa mindst 23100 kvardrat Alen og ? 1td af Malling Sø med ? til hvilket ? Areal der ikke er særskilt matrikuleret Jeg dog ikke ? Sten Ret inden jeg selv endelig ...?... ? ? Declaration læst 18 April 1886
3
Tiltrædelsen sker straks og Ejendommen ligger saaledes herefter for Kjøberens Regning og Risiko i enhver Henseende hvorfor han også i Tilfælde af Ildvaade er berettiget til at hæve Assurencesummen mod at anvend disse paa anordningsmæssig maade ligesom han udreder de herefter af Ejendommen gaaende skatter, afgift og Byrder dog kun forsaa vidt de forfalder efter i dag.
4
Kjøbsummen er fastsat til 16570kr hvoraf 3500kr for Løsøre og ? disse Seksten Tusinde Fem Hundrede Kroner ved at Kjøber i dag betaler mig 4000kr hvorfor min Underskrift altsaa også er Kvittering og ved at han til December Termin d a (dette aar) ligger Resten 12500kr ved at levere mig 4% Kasseobligation for det Laan som han til den Tid formentlig opnaar i Kreditforeningen af Jydske Land-ejendomsbesiddere, hvilken Obligation jeg skal tage til Pari Kurs og ved at han ser for Resten altsaa 12500kr det ombemeldte Laans Paalydende udstedes behørig andenprioritetsobligation til mig til 4% aarlig Rente fra 11 December 1903 uopsigelig fra Ejer til Ejer af Kreditor -10 aar fra Juni Termin 1903 at regne saafremt Betingelsen nøje opfyldes særlig med Hensyn til Rente til December Termin lige ? Kjøberen ligeledes Renten af bemeldte 12500kr, til da med kontant

Betaling
5
Omkostningerne ved Kjøbekontrakt med stempel, Skjøde og dettes Tinglæsning deles. – Det? Kreditforeningslaan optages paa Kjøbers Bekostning alene jfr dog ovenfor om Kursforskellen
6
Til December Termin d.A. naar naar Kjøbesummen er besigtiget skal Skjøde udstedes og Ejendommen overdrages med fuldkommen Ejendomsret med alle de Rettigheder og Byrder hvormed den har tilhørt mig ifølge nævnte Skjøde fri for ? Behæftelser jeg hjemles den efter Loven Kjøberen er bekjendt med Bankhæftelsen paahviler Jagt og Fiskeret, hæfter for et Legat 320Kr og Forpligtelsen til at vedligeholde Familiebegravelse, hvilke Hæftelser? paa ? alle Ejendomme i Sognet og altsaa ? - ? skulde udrede Præstationen som følge heraf ? det mig inden Skjødets udstedelse at frigøre Ejendommen for de andre end ? Hæftelsen nemlig dels et Kreditforeningslaan paa oprindeli 5800kr dels en Lejekontract til Ingvardt Christian Møller dels en Obligation paa 100kr fra denne til Jens Christensen I Søgsmaalstilfælde medtages den ved P 26 Januar 1828 hjemlede ? Retsforfølgning Idet jeg Andreas Jensen Bajlum er mig foranstaaende bekræfter Kontrakten saaledes herved
vi begge ? vore Arvinger En for alle og alle for En
med vor Undersktifter vidnefast.
p.t. Skive den 3 juli 1903

Som sælger Som Kjøber
Chresten Stampe Andreas Jensen Bajlum

Til Vitterlighed

S. Schønnig Jens Kr Hansen

? ... ? bemærker at der ved udstykningsapprobation
er tildelt Mat nr 8a ? fra Præstetiende
4 Skp. ? Rug 4Skp. 01/ Td. Byg, 1 Td, 2 2 ? 3/3 Tdr. fun Havre

Skive den 4 juni 1903
Schønning

No 283 den 8 Januar 1904 **31/1 98**

Stempel 96kr 00øre

Mageskifteskjøde

I Overensstemmelse med Mageskiftekontrakt af 12 august 1903 og da denne nu er opfyldt af Gaardejer Jens Jensen Kjeldbjerg nu af Rødding som har meddelt mig Mafeskifteskjøde paa Ejendommene Mat nr 4a, 13b og 23 af Nissum By samt Mat Nr 9 af Grynnerup Sø i alt Hartkorn 2 Td. 0 Skp. 2 Fdk, 2 Alen Gammelskat 27Kr. 18 Ører med Tilbehør meddeler Undertegnede Gaardejer Andreas Jensen Bajlum nu af Nissum herved Jens Jensen Kjeldbjerg mageskifterskjøde paa den mig ifølge samtidig hermed tinglæst adkomst tilhørende Ejendom i Rødding By og Sogn, skyldsat under Mart Nr 8a for Hartkorn 2 Td 2Skp. 1Fdk. 2 ¾ alb. Gammelskat 311kr 55øre tilligemed Hartkornets anpart af Sognets Konge, Korn og Kirke? og Kvægtiende og skal denne Eiendom herefter tilhøre ham med fuldkommen Eiendomsret med alle de Rettigheder og Byrder hvormed den har tilhørt mig fri for enhver Behæftelse og hjemler jeg den efter Loven Overdragelsen er sket paa følgende Vilkaar Med Ejendommen fulgte de derpaa staaende Bygninger med Mur og sømfast (Kakkelovn, Komfur og Kjedel) ? de derpaa værende Beholdning af Sæd avl ? og Gødning samt Ildebrændsel derimod hverken Besætning, Inventar eller Indbo Ombytning sker straks og Ejendommen har altsaa længe ? ligget for Kjeldbergs Regning og Ansvar i enhver Henseende han ogsaa hvorfor ogsaa i Tilfælde af Ildvaade men også berettiget til at hæve Assurancesummen mod at anvende den paa anordningsmæssig Maade ligesom han udreder de herefter af Ejendommen gaaende Skatter, Afgifter og Byrder Med Ejendommen fulgte endvidere Anpart i Andels Mejeriet med ret til Udbytte og Overskud fra Tiltrædelsen I Handel og Vandel sættes Ejendommen til en Værdi af henholdsvis 13500kr og 15000kr og den modstaaende Ejendom overdrages med en Pantgæld paa 123500kr hvorhos jeg ? Kjelbjerg betaler 500Kr ved Ombytning og 1150kr i December Termin d.A. med Rente 4% aarlig fra Tiltrædelsen til Betaling skete medens Kjelbjerg paa det mod? Ejendom skal berigtige 2500kr ved Kontant Betaling med Kreditforenings Obligation og med ustedelse af Pantoblikation i Overensstemmelse med Kjøbekontrakten af 3 Juli 1903 mellem Christian Christensen Stampe og mig

Omkostningerne deles
Retsanmærkning frafalde om en Lejekontrakt om at Ejendommen er behæftet med Bankhæftelser samt Jagt og Fiskeri for Spøttrup Hovedgaards Eier og at Rødding Kirke med Tiende hæfter for Legat 320kr og Forpligtelse til at vedligeholde en Familiebegravelse samt om den nuværende Kreditforeningsgæld

Sluttelig bemærkes, at med Ejendommen følger endvidere dels ? ifølge Domsudskrift dat. 28 Juli 1876 paa mindst 23100 kvardrat alen af Mat N 1f af Mollerup Sø med Hensyn til hvilket Areal som ikke er særskilt matrikuleret Der ikke overdrages men sker ? ved jeg selv har og hvorom Retsanmærkning frafaldes ved Tinglæsning samt regnet efter Declaration læst 18 April 1886 læst 18 april 1886

Under min Haand Vidnefast

p.t. Skive den 18 December 1903

Andreas Jensen Bajlum

Til Vitterlighed .....?..... .....?.....

Læst den 8. Januar 1904 **? 72/382**

No 254 den 8 Januar 1904

Stempel 5Øre

Mageskifteskjøde

I overensstemmelse med herlagte mageskifteskjøde ? af 12 August 1903 og da/du Andreas Jensen Bajlum nu har meddelt mig Mafeskifteskjøde på Mat Nr 8a af Rødding By og Sogn med Tiendeanparter og til? Mageskifte og Skjøde Jeg ham herved den ovenfor beskrevne Ejendom i Aasted Sogn Skyldsat under Mat Nr 4a 13b og 23 af Nissum By samt Mat Nr 9 af Grynderup Sø for i alt Hartkorn 27 Tdr. 0 Fdk. 2 Alb Gammelskat 27kr 18øre ? Kontrakten at opfylde af ham og skal Ejendommen herefter tilhøre ham Overensstemmende med denne med det denne beskrevne
Tilbehør.

Under min Haand vidnefast
p.t. Skive den 18 Dec 1903

Jens Jensen Kjelbjerg

Til Vitterlighed
Schønning ?.....

S_____ den 8 Januar 1904 -----? **72/384**

Mageskiftekontrakt af 12 Maj 1903 stemplet til ?

100kr m??

Stempel 100kr ?
12/29f

Mageskiftekontrakt

Mellem undertegnede Gaardejer Andreas Jensen Bajlum af Rødding og Jens Jensen Kjeldbjerg af Nissum er der DD. indgaaet en Byttehandel som Følge hvoraf Jeg Bajlum til mig Kjeldbjerg afhænder

den mig Tilhørende og paaboende Ejendom i Rødding By og Sogn skyldsat under Mat Nr 8c for Hartkorn 2 TD. 2 Skp. 1 Fdk. 2 ¾ Alb. Gammelskat 31Kr 55Ører tillige med Hartkornets Anpart af Sognets ? Korn, Konge og Kirke ? Kvægtiende samt Tilvæksten til dette Mat Nr Og jeg Kjeldbjerg til mig Bajlum afhænder den mig ifølge Mageskifteskjøde af 30 september læst 8 oktober 1901 tilhørende og Paaboende Ejendom i Nissum By Aasted Sogn skylsat under

Mat Nr 4a af Nissum By for Hartk.	1 Td.	2 Skp.	1 Fjdk.	0,1/8	Alb	27/049	
13h ------”------		0 ”	0 ”	2 ”	2 ¾ ”		
23	0 ”	0 ”	0 ”	1 ”	0,00		
9 af Grynnerup Sø	0 ”	0 ”	0 ”	1 ”	0,14		

og i denne Byttehandel sker paa følgende Vilkaar

1
Med Ejendommen følger de derpaa staaende Bygninger med mur og søm fast Tilbehør herunder Kakkelovn Komfur og Kjedel den derpaa værende Beholdning af Sæd Avl Grøde og Gødning samt Ildebrændsel men derimod hverken Besætning eller Indbo

2
Ombytning sker straks og Ejendommene ligge saaledes herefter for de nye Ejers Regning og Risiko i enhver Henseende hvorfor han ogsaa i Tilfælde af Ildvaade er berettiget til at hæve Assurancesummen mod at anvende den paa anordningsmæssig Maade
3
De første Akatter er udredt af de tilbyttede Ejendomme som de efter Tiltrædelsen forfaldne
4
Med hver Ejendom følger andelsret til Fællesmejeriet med ret til Udbytte og Overskud fra Tiltrædelsen
5
Ejendommen sættes til en Værdi af henholdsvis 13500kr og 15000kr og overdrages med en Pantegæld paa henholdsvis 12500kr og 12350kr som Følge hvoraf jeg Bajlum hed mig Kjelberg vil at betale 1650kr der udredes med 500kr ved Tiltrædelsen og med Renter 1150kr til December Termin d.A. med Rente 4% aarlig fra Tiltrædelsen til Betaling sker

Paa Ejendommen i Nissum- overtages af Bajlum og ? og afdrages fra 11 Juni 1903 uden Ansvar og Udgifter for mig Kjelbjerg som Bajlum med Kreditoren kan forenes dels oprindeligt 8000kr til Kreditforeningen af Landejendomsbesidder ifølge Obligation af16 læst 23 Januar 1903 hvorpaa ? Afdrag og Reservefondsandel komme ham til gode dels 2350kr til Jens Nielsen (Nøregn ?) Ifølge Obligationen af 16 læst 18 Oktober 1901 dels 2000kr til Skive Sparekasse til forhøjet Rente ifølge Obligation af s.d. læst s.D.

Paa Ejendommen i Rødding overtages 12500kr til Christian Stampe paa de samme Vilkaar som er anmeldte i Kjøbekontrakten fra ham til mig Bajlum
6
Omkostninger deles
7

Mageskifteskjøde skulle udstedes til December Termin naar Byttesummen er berigtiget og skulle Ejendomme overdrages med fuldkommen Ejendomsret med alle de Rettigheder og Byrder hvormed vi have ejet den fri for andre Behæftelser end foran nævnt og hjemle den efter Loven med Jensen navnet og Paa Mat N 13b Nissum hviler Bankhæftelse paa Ejendommen i Rødding hviler Bankhæftelser. Jagt og Fiskeret er for til Rødding Kirke næste for et Legat 320kr og Forpligtelse til at vedligeholde en Familiebegravelse

Disse linjer er jeg meget usikre på

8
Vore Arvinger forbindes En for alle og alle for En Søgsmaalstilfælde medtages den ved d 28. Januar 1828 Hjemlede mulige Retsforfølgning

Under vor Hænder Vidnefast
p.t. den 12 August 1903

Andreas Jensen Bajlum Jens Jensen Kjeldbjerg

Til Vitterlighed

S ..... Jens ? Hansen

No 255 den 8. Januar 1904

Stempel 5Kr 80Øre

Panteobligation

DETTE DOKUMENT ER UDSTREGET/SLETTET I BOGEN

Undertegnede Gaardejer Jens Jensen Kjelbjerg, Rødding tilstaar og erkjender herved at jeg i Anledning af Kjøbet af nedennævnte ? er bleven skyldig, til dels tidligere Ejer Christen Christensen Stampe nu af Rødding den Sum 3500Kr Der er Tretusinde Fem Hundrede. Forpligter jeg herved mig og Arvinger – disse En for alle og alle for En til fra 11. December 1903 at forrente med 4% aarlig. Renten betales hvert Aars 11 Juni og 11 December Termin hver gang med det Halve og første gang til 11 Juni 1904 for det indtil da forløbne Tidsrum.....

Peter Jensen (Bajlum) salg af Ejendom i Durupgårde

Viborg amt, Sallinglands Herred, Skøde- og panteprotokol, Sallinglands Herred, 1881 - opslag: 162 af 606 opslag

Reg: XII Side 374-

Lauritsen

Nr 93. Fredagen den 23de December 1881

Stempel 5øre. Skjøde

Jeg Underskrevne Peder Jensen med Tilnavn Bailum følgende Kjøbekontrakt af 27. Juni 1881- til Mikkel Pedersen Væver og Jeppe Pedersen Væver saaledes at hver af dem bliver Eiendomsberettiget for en Halvdel den dem ved Kontracten solgte Huseiendom Matr No 3c af Durupgaarde i Durup Sogn med sammes Bygninger og tillæggende Jordareal Hartkorn 1 Skp, Tdr: 1 ¼ Alb. Gl Skat 2Kr, 43Øre, saaledes som denne Eiendom og det øvrige med samme i Handelen Fulgte af Kjøberne er modtaget og tiltraadt i Henhold til Kjøbekontrakten, for Kjøbesum 3000, hvoraf 2500Kr, for den faste Eiendom og 500Kr for de medfulgte løse Eiendele. Og da nu bemeldte Kjøbesum Tre Tusinde Kroner af Kjøberne er betalt og berigtiget overensstemmende med KjøbeContractens 5. Post.- saa skal den solgte foranmeldte Huuseiendom Matr.No 3c af Durupgaarde med Hartkorn og Gammelskat som sagt er fra nu af tilhøre Kjøberne Mikkel Pedersen Væver og Jeppe Pedersen Væver, hver for en Halvdel, som deres lovlige Eiendom aldeles i Overensstemmelse med Kjøbecontracten, til hvis 4. og 6. Post herved særlig henvises.- Skrevet i Skive den 19. December 1881. Peder Jensen
Til Vitterlighed Chr Munksgaars. Eskild Pedersen

Læst i Salling Herredsting den 23. December 1881 (--)

Stempel 16Kr 80Øre. Kjøbekontrakt

Jeg Underskrevne Huuseier Peder Jensen med Tilnavn Bajlum af Durupgaarde i Durup Sogn sælger herved til forhenværende Gaardeiere i Nissum, Aasted Sogn, Mikkel Pedersen Væver og Jeppe Pedersen Væver saaledes at hver af dem bliver eiendomsberettiget for en Halvdel, den mig ifølge Mafeskifteskjøde fra Laust Jens Nielsen, tinglæst Skjøde 1880, tilhørende Huuseiendom Matr No 3c af bemeldte Durupgaarde med sammes Bygninger og tillæggende Jorde af Hartkorn 1 Skp. 0 Fdk. 1 ¼ Alb. Gl Skat 2Kr 43Ører paa følgende Vilkaar

1

Med Eiendommen og i handelen følger Bygningernes mur og nagelfaste Appertinentier (tilbehør), dog ikke Kakelovne, Komfur og Gruekedel, der er undtaget fra Handelen. Den i Jorderne nedlagte Sæd, den tilstedeværende Fourage og Gjødning og Ildebrændsel, Brønd med Brandredskaber og endelig de tilstedeværende Brandredskaber.- Men andet eller videre end her udtrykkelig udnævnt medfølger ikke.-

2

Eiendommens etc: modtages og tiltrædes straks af Kjøberne i den Stand eller Tilstand hvori samme er og forefindes og staar fra dato for Kjøberens Regning og Risiko i enhver Henseende, hvoraf saaledes også følger at disse i Ildvaadestilfælde ere berettigede til at hæve Assurancesummen imod at anvende samme efter de derom gjældende Regler. -

3

Jeg, Sælgeren, betaler Amtstueskatterne pr 1. April d.A. af den solgte Eiendom ligesom og Kommuneskatter for Januar og April Kvartaler d.A. samt Tiender for Afgrøder 1880 alt forsaavidt Betaling ikke allerede er erlagt, Derimod udreder Kjøberne fremtidig alle af Eiendommen gaaende Kongelige kommunale Skatter og Afgifter samt Tiende, ligesom de og fra Tiltrædelsen udrede og præstere hvad Byrder der ellers følge med Eiendommen. -

4

Jeg Sælgeren forbeholder mig Ret til saalænge jeg eller min nulevende Hustru er ilive og er Eier af det mig nu tilhørende og til den her solgte Eiendom grænsende MatrNo 2c af Durupgaarde, Tørvegravning i det mellem Kjøberne og mig vedtagne i Marken afsatte Mosestykker, der er beliggende i Østre side af her solgte Eiendoms Mose og er 18 Alen langt i østre og vestre Side og 27 Alen i nordre og søndre Side. –

5

Den accorderede Kjøbesum er 3000kr, hvoraf 500kr regnes for de medfulgte løse Eiendele. Disse Tre Tusinde Kroner betale Kjøberne kontant til mig i 11te December Termin 1881 uden Renter men for---- skadesløst i enhver nævnliglig Henseende

6

Imod Betaling af Kjøbesummen saaledes som i forrige Post bestemt ere Kjøberne saavel berettigede til at fordre som pligtige til at tage Skjøden i 11 December Termin d. A. paa den solgte Eiendom, der i øvrigt overdrages med al den Ret og Forpligt hvormed jeg selv hidtil har været Eier ifølge det fornævnte Skjøde, hvorefter den faste Eiendom hjemles med samme Hjemmel , som jeg derefter selv har, hvorhos det Solgte overdrages uforhæftet idet dog bemærkes at et ældre Skjøde er paategnet om, at den indfriede 1/6 Bankhæftelse Bestandig vedbliver at paahvile Eiendommen. –

7

Omkostninggerne ved Oprettelsen af underværende Kjøbekontrakt med Stempel og ved sammes Fuldbyrdelse ved Skjøde med Tinglæsning, 4½ % og andre dertil berigtigede
Udgifter udredes af Kjøberne med Halvdelen og af mig Sælgeren med Halvdelen.- Eiendommens Frigjørelse for eventuelle Hæftelser bekostes selvfølgelig af mig Sælgeren alene

8

Kontrahenternes Arvinger forpligtes in solidum og i Søgsmaalstilfælde vedtaget Fdg.(Forordning) 25 Januar 1828. % Idet vil Mikkel Pedersen Væver og Jeppe Pedersen Væver ere Enige i alt Foranførte og erkjende paa de numeldte Vilkaar at have afkjøbt Peder Jensen Bajlums den indbemeldte Huseiendom bekræftes den saaledes nedskrevne Contrakt med Underskrifter

Vidnefast. Skrevet i Durup Sogn
D 27 Juni 1881 Peder Jensen, Mikkel Pedersen Væver mfp. Jeppe Pedersen Væver. Til Vitterlighed : Jens Chr Hansen. Jens Justesen

---

Fæste Revers for Eske Pedersen Dath af Gammelhede.

Spøttrup Gods
Fæsteprotokol 1730-1851
side 340Fæste Revers for Eske Pedersen Dath af Gammelhede

Underskrevne Niss Nissen til Spøttrup og Hesthauge, giøre vitterligt, at jeg herved stæder og fæster til Eske Pedersen Dath af Kreiberg, det mig tilhørende Sted Gammelhede, beliggende i Kreiborg Sogn, og staar for fri hovedgaards Taxt, Ager og Enges Hartkorn i Td. 3 Skp. 2 Fd. og som paa Kortet og udparcellering Forretningen [...]
betegnes der med nr. 29 og 30 og skal disse bemeldte 2de Parceller med ovennævnte Htk. af Ager Eng, Heede og Lille-Mose paa bemeldte Eske Pedersens Livstiid, hannem i Fæste være overladt paa efterfølgende Vilkaar:

1.Haver Fæsteren nøye at paasee og alvorlig at overholde, at intet enten af det ham hermed tilfæstede, eller af de øvrige af Spøttrup Hovedgaard tilhørende Eiendomme, at Uvedkommende paa nogen Maade vorde forværrelse efter afbenyttelse enten med Torvegrøft, Lyngslet, Engenes eller Overdreffen i [...] og afgræsning eller Voldrift samt ulovligt Fiskeri i Møllerup Søe, alt for saavidt Spøttrup Hovedgaardstaxt paa den Nyemølle indtil Skiellet mellem Samme og Kreiberg Sogns Eiendomme paa ethvert Sted indtil grændsen. Og skulle Fæsteren ei [...] hielp kunde afværge disse Eiendommes Forværelser i allemaader da haver han om saadant uopholdelig at give Beretning hertil Spøttrups Eier for at erholde Assistance.

2.Af benævnte Hartkorn haver Fæsteren aarlig og til rette Forfaldstider at svare og erlægge de kongelige Skatter og Paabudet, for saavidt samme er eller vorder paalagte samt paa [...] Skatter af Sig og Familie.

3.I aarlig Landgilde som betales hvert aart 1.ste Maii svarer Fæsteren 24 rdl. skriver Tyve og fire Rixdaler [...]

4.Sædekornet af Rug, Byg og Have har fæsteren imodtaget nedlagt i Jorden, og saaledes i sin Tiid forpligtes samme at aflevere ved Fratrædelsen.

5.Hyrden som vogter Spøttrups Stude paa Skieldsholm haver fæsteren imodtager om Sommeren at forskaffe fornøden Husvægring og plads til natteleje uden at være pligtig at skaffe ham Sengeklæder.

6.For 4 stk. siger Fire Stykker af fæsterens Fæekreaturer stude er ham tilladt Græsning paa Skielsholm, ligesaa for Tvende Bæster og ikke videre, men

7.De Faar som Fæsteren om Vinteren haver og kand føde tillades ham om Sommeren at gaa paa Heden naar han nøye lader vogte fra Enge [...] Kiær-Græsningen, af hvilke sidste Stæder de aldeles skal være forment at gaa efter græsse

8.Stedets Bygninger haver han altid at vedligeholde og forbedre saaledes sammes kan staa for lovligt Syn, Iøvrigt haver han som Fæster at rette sig efter Hans Majestæts Love og Anordninger, og at være hans Hosbonde og Udsendte hørig og lydig, samt de i Fæste havende Eiendomme og lovlig rettelig at dyrke og behandle, og intet anden, af Ager, Eng eller heede til andre bortleiet, eller til uddrift bruges eller bruge lade, alt under dette sit Fæstes Forbrydelse og anden [...] ved lovlig straf.

Til stadfæstelse under min Haand og Segl.

Spøttrup 1.ste Mai 1804 N. Nissen.

L.S. (Lakseglets placering)

Transkription af Kongelig bevilling om straffritagelse. 1718

Danske Kancelli

Jyske registre

Hafnia den 11 Martii 1718.

37.- Madtz Wogenssen Hvas og Ingeborg Marie Jensdaatter, af Tredbye paa Mols, Bevilling om frihed for Kirkens Disciplin at udstaa.

F4. (Frederik 4.)

G. G. V. At Vi, efter allerunderdanigst giorte ansøgning og begiering, allernaadigst have bevilget og tilladt_____ at Madtz Wogenssen Hvas og Ingeborg Marie Jensdaatter Tved, af Tredbye paa Mols udi Vort Land Nørre Jylland, maa for Kirkens disciplin, som de, formedelst deres med hinanden begangne Lejermaal, forfaldne efter Loven burde at udstaa, allernaadigst være fri og forskaanede, dog skal de først tilkende være noget efter deres midler og lejlighed samt Biskoppens billigelse til næste Hospital at indgive, saafremt de denne Vores allernaadigste Bevilling agter at nyde. Forbydende etc.

Hafnia den 14 Marts 1718

Transcript af artikel i Roskilde Dagblad den 1. juni 1948

Handelsmand bedrager Lejre-Gaardejer for 13000 Kr.

Bedragerisag for Retten i Roskilde i Dag

Roskilde

I formiddag fremstilledes i Kriminalretten i Roskilde Handelsmand Anton Jensen Bajlum som sigtet for Bedrageri over for en Gaardejer på Lejreegnen til et beløb af 13000 Kr. Og for Dokumentfalsk. Bajlum er tidligere straffet for Bedrageri, Cykeltyveri og for Landsskadelig Virksomhed. Han har desuden skrevet en Bog, der hedder Paa Gidseltransport gennem Jylland, hvor han berømmer sin egen Indsats for Frihedsbevægelsen.

Klarede Vekslerne ved Underskuds-Handler

Dommersædet blev beklædt af Dommer Nøhr Hansen. Anklagemyndigheden var repræsenteret ved Politifuldmægtig Waller, mens Landsretssagfører Kimertoft var beskikket Forsvarer. For den Bedragne mødte Landsretssagfører Svarre Nielsen. Desuden overværedes Retsmødet af Kriminalbetjent A. Berthelsen, som har udviklet de spegede Traade i den indviklede sag

Bajlum har været ansat på en Kro her i Omegnen som Gaardskarl, hvorved han fik en Startkapital paa 800 Kr. saa han kunne nedsætte sig som Produkthandler. Under sit arbejde som Produkshandler kom Bajlum i Forbindelse med en Gaardejer fra Lejreegnen, for hvem han handlede med Korn og Roer.

Blev forvirret og godskrev Bajlum 13000 Kr

Disse Handler blev efterhaanden meget indviklede, idet Bajlum hver Gang benyttede sig af Veksler, så til sidst var Gaardejeren saa forvirret at han underskrev en Erklæring der godtgjorde, at Bajlum havde betalt han 13000 Kr. med 13000 Kr. han kort forinden havde faaet af Gaarejeren til at handle Kartofler med. Da Gaardejeren nogen Tid efter blev klar over sin Fadæse var Bajlum rejst til Skive med de 13000 Kr. og der præsteret en Udbetaling i et hus, han havde købt - med de Penge, han havde bedraget Gaardejeren for.

Anklagen om Dokumentfalsk gik ud paa, at Bajlum skulle have rettet i en Kontrakt, der var oprettet mellem ham og Gaardejeren. Dette Kunde Bajlum ikke erkende sig skyldig i, men han indrømmede Bedrageriet, hvorefter han fængsledes i ti dage.

Forklaringer

Sogn, Herred og Amt

Flere steder i teksten vil I se at der f.eks. står at barnet er født i **Nissum, Åsted, Harre, Viborg,** hvilket betyder at barnet er født i **Nissum**, som er et stednavn i **Åsted sogn** i **Harre Herred** i **Viborg amt.**
Sogn, Herred og Amt

Et **sogn** er den mindste historiske enhed i Danmark og opstod omkring den lokale kirke. Præsterne førte kirkebøgerne for sognet I kirkebøgerne findes: - Dåb - Vielser - Dødsfald – Konfirmationer
Sognet dannede rammen om både det kirkelige og store dele af det lokale sociale liv.

Et **herred** består af flere sogne. Det fungerede historisk som et administrativt område og havde sit eget **herredsting**, hvor lokale sager blev behandlet.

Et **amt** var den overordnede administrative enhed, der bestod af flere herreder. Amtet stod for: - Skatteadministration - Politi - Sundhedsvæsen - Fattigvæsen

Hvordan hænger de sammen?

Amt (størst)
└── Herred
    └── Sogn (mindst)

Folketælling

FT = Folketælling, so er er en officiel optælling af alle personer i et bestemt område, såsom et land, ved et bestemt tidspunkt

Upræcise årstal

Hvis der f.eks. står ca. 1810, betyder det at jeg har fundet en alder i en folketælling eller ved en vielse eller forældrenes alder ved en dåb, hvor jeg så har beregnet fødselsåret ud fra disse tal.
Hvis der slet ikke står noget, er det fordi jeg ikke har kunnet finde noget.

Ikke verificeret:

Her har jeg fundet oplysningerne f.eks. i et andet slægtstræ, men har ikke været i stand til selv at finde bevis på at evt. navn eller andre oplysninger er korrekte.

Noget om navneloven

Frem til 1828 var det praksis, at en dreng fik sin fars navn efterfulgt af søn, og en pige sin fars navn efterfulgt af datter. Når Peter fik en dreng han kaldte Hans, kom drengen til at hedde Hans Petersøn eller Petersen. Peters datter Anna kom til at hedde Anna Pedersdatter.
Et patronym eller patronymikon (af græsk pater (fader) og -onyma (navn)) er et efternavn dannet fra ens

fars eller tidligere mandlige slægtninges fornavn. Sådanne navne består som regel af slægtningens navn efterfulgt af den yngre persons slægtsforhold til den ældre.

Første navnelov i 1828

I 1828 bestemte en ny dåbsforordning, at børn fremover skulle beholde farens efternavn. Formålet var at få samme efternavne for hele familien. Hans Petersens søn Søren, skulle dermed døbes Søren Petersen og Hans Petersens datter, Karen, skulle døbes Karen Petersen. Denne regel blev ikke altid overholdt og indskærpedes i et cirkulære fra 1856. Havde et barn først fået et navn, kunne det kun forandres ved en kongelig bevilling. Justitsministeriet var meget tilbageholdende med at tillade navneforandringer og dertil kostede en ansøgning penge. Derfor var der frem til 1903 meget få navneforandringssager.

Lempelse af navnepolitikken i 1904

Navnepolitikken havde gjort, at de i forvejen udbredte sen-efternavne blev mere og mere dominerende. For at modgå dette vedtoges en egentlig navnelov i 1904, og den tillod familier frit at antage et nyt slægtsnavn. Ansøgninger kunne nu, stadig mod et mindre gebyr, behandles af politimyndigheden, som blot skulle sikre sig, at det ønskede navn ikke var forbeholdt en bestemt familie. Var navnet ikke det, kunne politimyndigheden udstede et navnebevis (også kaldet et øvrighedsbevis). Justitsministeriet førte en liste over forbeholdte navne der første gang publiceredes i 1906 for siden at blive løbende opdateret. Når en navneforandring godkendtes, skulle politimyndigheden formidle oplysningen om navneforandring til kirkebogsførerne i de sogne, hvor familiens medlemmer var fødte.

Man kunne dog stadig søge om navneforandring ved kongelig bevilling. Hvis et slægtsnavn ikke umiddelbart kunne meddeles af politimyndigheden, kunne man i stedet prøve at gå den dyrere og mere bureaukratiske vej: at ansøge om kongelig bevilling.

Loven fra 1904 blev afløst af en ny navnelov i 1961. Nye love om personnavne vedtoges herefter i 1981 og senest i 2005.

Hvorfor varierer stavningen af navne?

1. Der fandtes ingen faste staveregler
Før 1800-tallet var dansk stavning ikke standardiseret. Man skrev i høj grad **som man talte**, og præster, degne og skribenter brugte deres egen ortografi.
Eksempler:

- *Jens / Jenss / Jense / Jensz*

- *Karen / Caren / Karren*
- *Pedersen / Pedersøn / Peersøn / Peedersen*

2. Skriveren bestemte
Personen selv kunne sjældent stave sit navn, og det var derfor den lokale præst eller degn der besluttede, hvordan navnet kom til at stå i kirkebøger og protokoller. Stavningen kunne skifte, hvis præsten skiftede.

3. Udvikling i sprog og udtale
Navne kunne ændre form, når udtalen ændrede sig eller blev påvirket af lokale dialekter. Derfor kan samme navn optræde i både "blød" og "hård" udtaleform.

4. Latin og tysk påvirkning
I ældre kilder blev kirkebøger ofte skrevet delvist på latin eller tysk, hvilket gav alternative former:

- *Johannes / Hans / Joen*
- *Christen / Christian / Xsten*

5. Efternavne var ikke faste
Patronymer som *Pedersen*, *Andersdatter* osv. blev dannet efter farens fornavn, og selv dette blev ikke altid stavet ens. Før slutningen af 1800-tallet var **efternavne ikke faste familienavne**, og variationer er derfor forventelige.

Hvornår kom der regler for stavning?

Der kom **gradvist** mere faste normer, ikke et enkelt tidspunkt i **1600-1700-tallet**

Første danske grammatikker udkom, men påvirkede ikke almueskrivning.
Skriveren fortsatte med at stave efter eget brug.

1800-tallet – begyndelsen på standardisering

Rasmus Rask (1818) og senere sprogforskere formulerede mere sammenhængende staveregler.
Trykte lærebøger og skoleundervisning blev mere udbredt.
Fra ca. **1850–1880** begyndte en mere ensartet praksis at slå igennem i offentlige dokumenter.

1902 – den første officielle danske retskrivningsreform
Dette er det tidspunkt, man oftest betegner som **indførelsen af faste staveregler**.
Reformen omfattede bl.a.:

aa blev til *å* (dog i mange navne bibeholdt som *aa*, fx Aabenraa)
afskaffelse af *qv*, *x* og *z* i mange ord
systematisering af dobbeltkonsonanter

1948– stor retskrivningsreform

Navneord skulle ikke længere staves med stort begyndelsesbogstav
Yderligere forenklinger og modernisering

Kort over Nissum Bye

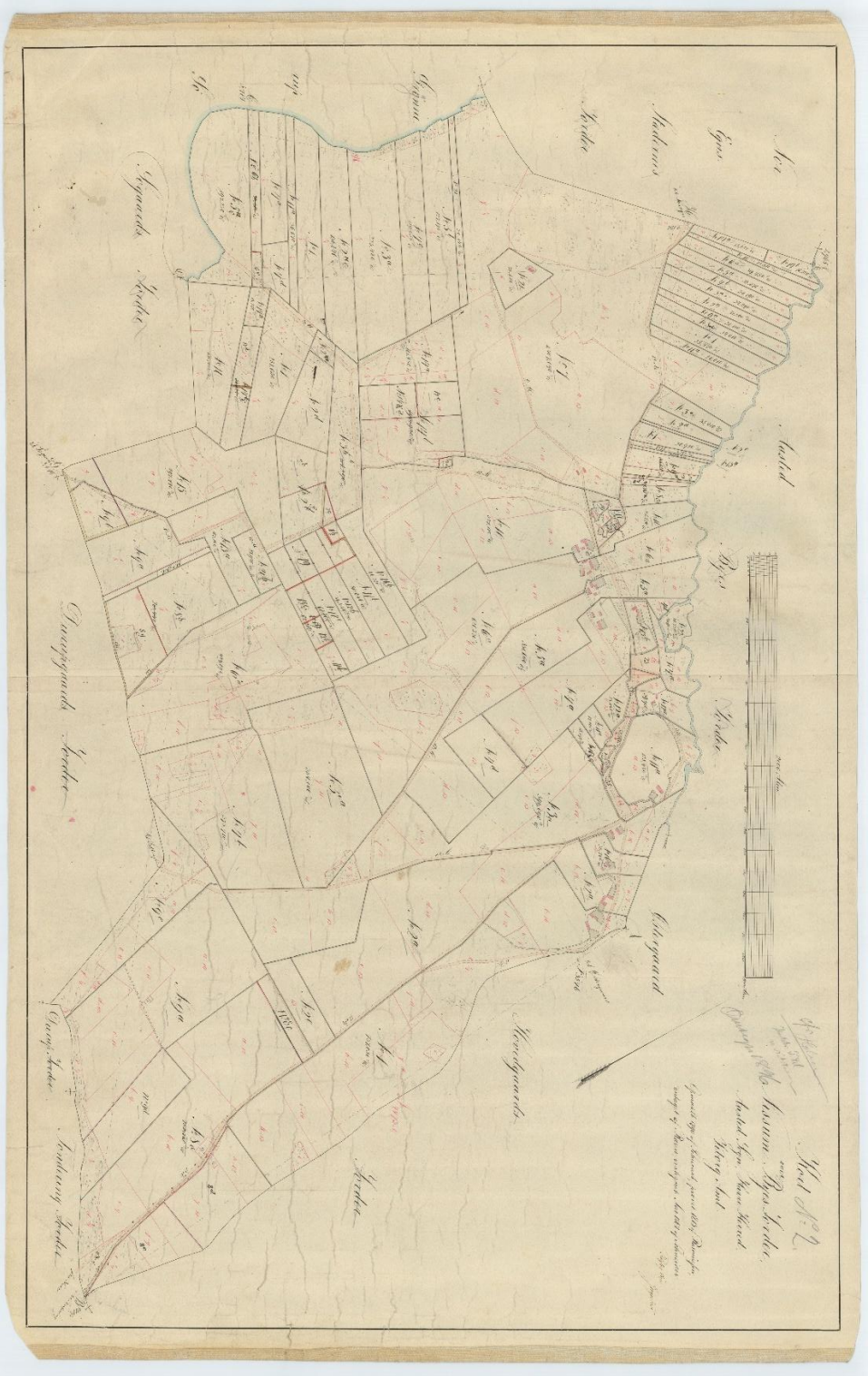

Henvisninger

De fleste kirkebogshenvisninger og folketællinger er fundet på Sall-Data, resten på arkivalier online

---

[1] Viborg amt, Harre, Åsted, 1902-1910, KM, Fødte, Konfirmerede, Viede, Døde - opslag: 24
[2] Danmark set fra luften, før Google
[3] Viborg amt, Harre, Åsted, 1911 - opslag: 70
[4] Viborg amt, Harre, Åsted, 1916 - opslag: 8
[5] Se 4- Andreas Jensen Bajlum
[6] Viborg, amt, Nørre, Selde, 1907-1927, KM, Fødte, Konfirmerede, Viede, Døde - opslag: 137
[7] Viborg amt, Harre, Åsted, 1925 - opslag: 17
[8] Se under Andreas Jensen Bajlum
[9] Se under Andreas Jensen Bajlum
[10] Viborg amt, Harre, Åsted, 1940 - opslag: 152
[11] Se under Andreas Jensen Bajlum
[12] Se under Erna og Marius fælles historie
[13] Ringkøbing amt, Hjerm, Hogager, 1900-1928, Fødte, Konfirmerede, Viede, Døde -opslag: 65
[14] Se under Laurids Marinus Nielsen
[15] Se under Laurids Marinus Nielsen
[16] Skattebog for landkommuner i Viborg opland 1952-53
[17] Skattebog for landkommuner i Viborg opland 1953-54
[18] Danmark set fra luften, før Google
[19] Danmark set fra luften, før Google

[20] Viborg amt, Harre, Åsted, 1864-1879, KM, Fødte drenge - opslag: 18
[21] Viborg amt, Hindborg, Oddense, 1880 - opslag: 30
[22] Se under 8 Peder Jensen (Bajlum)
[23] Viborg amt, Harre, Durup, 1872-1889, KM, Konfirmerede drenge - opslag: 9
[24] Sallinglands Herreders Skøde og panteprotokol 1903-1904-
[25] Viborg amt, Harre, Åsted, 1880-1891, KM, Fødte piger - opslag: 4
[26] Viborg amt, Harre, Åsted, 1890 – opslag 25
[27] Viborg amt, Harre, Åsted, 1892-1901, KM, Fødte, Konfirmerede, Viede, Døde - opslag: 65
[28] Se under 10-Eskild Pedersen
[29] Se under 10-Eskild Pedersen
[30] Viborg amt, Harre, Åsted, 1902-1910, KM, Fødte, Konfirmerede, Viede, Døde - opslag: 90
[31] Viborg amt, Harre, Åsted, 1902-1910, KM, Fødte, Konfirmerede, Viede, Døde - opslag: 46
[32] Se under Marius Bajlum
[33] Viborg amt, Harre, Åsted, 1911 - opslag: 70
[34] Viborg amt, Harre, Åsted, 1916 - opslag: 8
[35] Se under Marianne Eskildsen
[36] Viborg amt, Harre, Åsted, 1911-1926, KM, Fødte, Konfirmerede, Viede, Døde - opslag: 26
[37] Viborg amt, Harre, Åsted, 1921 - opslag: 19
[38] Viborg amt, Harre, Åsted, 1925 - opslag: 17
[39] Viborg amt, Harre, Åsted, Duplikat af ægteskabsbog 1923-1968 - opslag 6
[40] Viborg amt, Harre, Åsted, 1930 – opslag 38
[41] Viborg amt, Harre, Åsted, 1940 - opslag: 152
[42] Viborg amt, Harre, Åsted, 1956-1966, KM, Fødte, Konfirmerede, Viede, Døde - opslag: 66
[43] DK-gravsten.dk

[44] Ringkøbing amt, Ginding, Estvad, 1873-1891, KM, Fødte drenge - opslag: 35
[45] Ringkøbing amt, Ginding, Estvad, 1890 - opslag 18
[46] Thisted / Refs / Helligsø sogn / Folketællinger / 1901 opslag 54
[47] Thisted / Refs / Lyngs sogn 1892 - 1917 Lyngs / Opslag Nr. 75
[48] Ringkøbing amt, Hjerm, Gimsing, 1906 - opslag 36
[49] Ringkøbing amt, Hjerm, Hogager, 1929-1951, Fødte, konfirmerede, viede, døde – opslag 160
[50] Kirkebøger-Ringkøbing amt, Ginding, Trandum, 1892-1902, KM, Fødte, Konfirmerede, Viede og Døde - opslag: 29
[51]Ringkøbing amt, Ginding, Haderup, 1901 - opslag 181
[52] Ringkøbing amt, Ginding, Sevel, 1906 – opslag 82
[53] Ringkøbing amt, Ginding, Haderup, 1908-1917, Fødte, Konfirmerede, Viede, Døde - opslag: 138
[54] Kirkebøger- Ringkøbing amt, Ginding, Haderup, 1908-1917, Fødte, Konfirmerede, Viede, Døde - opslag: 187
[55] Ringkøbing amt, Hjerm, Borbjerg, 1921 - opslag: 131
[56] Ringkøbing amt, Hjerm, Borbjerg, 1925 - opslag: 31
[57] Ringkøbing amt, Hjerm, Borbjerg, 1930 - opslag: 29
[58] Folketællingen 1940
[59] Se Laurids Marinus Nielsen
[60] DK-gravsten.dk
[61] DK-gravsten.dk

[62] Viborg amt, Harre, Åsted, 1837-1863, KM, Fødte drenge - opslag: 5
[63] Danmark set fra luften.
[64] Viborg amt, Harre, Åsted, 1840 – opslag 6
[65] Viborg amt, Harre, Åsted, 1845 - opslag: 15
[66] Se under 16- Jens Gudiksen
[67] Viborg amt, Harre, Åsted, 1850 – opslag 11
[68] Viborg amt, Harre, Åsted, 1838-1863, KM, Konfirmerede drenge - opslag: 8
[69] Viborg amt, Harre, Åsted, 1855 – opslag 2
[70] Viborg amt, Harre, Harre, 1813-1854, KM, Fødte piger - opslag: 10
[71] Sall Data, Folketællinger -Viborg amt, Harre, Harre, 1850 - opslag: 5
[72] Sall Data, Kirkebøger -Viborg amt, Harre, Harre, 1817-1854, KM, Konfirmerede piger - opslag: 8
[73]Sall Data, Folketællinger- Viborg amt, Harre, Harre, 1855 - opslag: 7
[74]Sall Data, Folketællinger -Viborg amt, Harre, Harre, 1860 - opslag: 5
[75] Sall Data, Kirkebøger- Viborg amt, Hindborg, Oddense, 1842-1871, KM, Til- og Afgangslister - opslag: 38
[76] Sall Data, Kirkebøger -Viborg amt, Hindborg, Oddense, 1862-1877, KM, Fødte drenge - opslag: 8
[77] Sall Data, Kirkebøger- Viborg amt, Hindborg, Oddense, 1862-1876, KM, Viede - opslag: 3
[78] Se under 4- Andreas Jensen Bajlum
[79] Sall Data, Folketællinger-Viborg amt, Hindborg, Oddense, 1880 - opslag: 30
[80] Se under 8- Peder Jensen Bajlum
[81] Sall Data, Kirkebøger-Viborg amt, Harre, Durup, 1872-1889, KM, Døde mænd - opslag: 3
[82] Sall Data, Kirkebøger- Viborg amt, Harre, Durup, 1872-1889, KM, Viede - opslag: 6
[83] Sall Data, Folketællinger- Viborg amt, Harre, Durup, 1890 - opslag: 16
[84] Sall Data, Folketællinger-Viborg amt, Harre, Durup, 1901 - opslag: 64
[85] Kort fra Geodatastyrelsen
[86] Sall Data, Kirkebøger- Viborg amt, Harre, Durup, 1910-1927, KM, Fødte, Konfirmerede, Viede, Døde - opslag: 159
[87] Sall Data, Kirkebøger-Viborg amt, Harre, Durup, 1910-1927, KM, Fødte, Konfirmerede, Viede, Døde - opslag: 201

[88] Viborg amt, Rødding, Krejbjerg, 1813-1841, KM, Fødte drenge - opslag: 35
[89] Viborg amt, Rødding, Rødding (Rødding), 1845 – opslag 13
[90] Viborg amt, Rødding, Rødding (Rødding), 1850 – opslag 12
[91] Viborg amt, Rødding, Rødding (Rødding), 1855 - opslag: 11
[92] Viborg amt, Rødding, Krejbjerg, 1853-1866, KM, Konfirmerede drenge - opslag: 3
[93] Sall Data- Kirkebøger, Viborg amt, Rødding, Rødding (Rødding), 1860 - opslag: 23
[94] Viborg amt, Rødding, Lem, 1856-1875, KM, Til- og Afgangslister – opslag 9
[95] Viborg amt, Hindborg, Brøndum, 1848-1867, KM, Til- og Afgangslister – opslag 25
[96] Viborg amt, Rødding, Rødding (Rødding), 1870 - opslag 40
[97] Viborg amt, Rødding, Rødding (Rødding), 1880 – opslag 21
[98] Sall Data-Kirkebøger Viborg amt, Rødding, Krejbjerg, 1853-1873, KM, Fødte piger - opslag: 6
[99] Sall Data-Kirkebøger Viborg amt, Rødding, Krejbjerg, 1867-1891, KM, Konfirmerede piger - opslag:1
[100] Viborg amt, Rødding, Krejbjerg, 1860-1891, KM, Viede - opslag: 10
[101] Viborg amt, Sallinglands Herred, Skøde- og panteprotokol, Sallinglands Herred, 1881 - opslag: 160
[102] Viborg amt, Harre, Åsted, 1890 - opslag:25
[103] Viborg amt, Harre, Åsted, 1901 - opslag: 307
[104] Familysearch - Census 1906 – billede 977
[105] Viborg amt, Harre, Åsted, 1911 - opslag: 61 af 71 opslag
[106] Viborg amt, Sallinglands Herred, Skøde- og panteprotokol, Sallinglands Herred, 1920 – 1921- opslag: 291
[107] Sall Data, Folketællinger-Viborg amt, Harre, Åsted, 1921 - opslag: 25
[108] Sall Data, kirkebøger-Viborg amt, Harre, Åsted, 1911-1926, KM, Fødte, Konfirmerede, Viede, Døde - opslag: 158
[109] Sall Data, Folketællinger-Viborg amt, Harre, Åsted, 1925 - opslag:24
[110] Sall Data, Kirkebøger-Viborg amt, Harre, Åsted, 1936-1945, KM, Fødte, Konfirmerede, Viede, Døde - opslag:125

[111] Sall Data, Kirkebøger-Ålborg amt, Slet, Farstrup, 1830-1852, KM, Fødte drenge - opslag: 34
[112] danishfamilysearch: Ålborg / Slet / Farstrup sogn / Folketællinger / 1850 / Opslag Nr. 15 - Hovedliste
[113]Sall Data, Kirkebøger- Hjørring amt, Øster Han, Torslev, 1856-1872, KM, Konfirmerede drenge - opslag: 11
[114] Sall Data, Kirkebøger -Ringkøbing amt, Ginding, Estvad, 1843-1857, KM, Fødte piger – opslag 17
[115] Ringkøbing amt, Ginding, Estvad, 1855 - opslag 24
[116] Sall Data, Folketællinger-Ringkøbing amt, Ginding, Estvad, 1870 - opslag: 36
[117] Sall Data, Kirkebøger-Ringkøbing amt, Ginding, Estvad, 1873-1891, KM, Viede - opslag:2
[118] Sall Data, Kirkebøger-Viborg amt, Nørlyng, Fiskbæk, 1873-1884, KM, Fødte piger – opslag 2
[119] Sall Data, Kirkebøger-Ringkøbing amt, Ginding, Estvad, 1873-1875, KM, Til- og Afgangslister - opslag: 3
[120] Sall Data, Kirkebøger-Ringkøbing amt, Ginding, Ryde, 1877-1891, KM, Fødte piger – opslag 3
[121] Sall Data, Folketællinger-Viborg amt, Fjends, Dommerby, 1880 - opslag:4
[122] Viborg amt, Fjends, Højslev, 1884-1891, KM, Fødte piger – opslag 4
[123] Ringkøbing amt, Ginding, Estvad, 1873-1891, KM, Fødte piger – opslag 27
[124] Ringkøbing amt, Ginding, Estvad, 1873-1891, KM, Døde kvinder - opslag 11
[125] Se under 10-Laurits Marinus Nielsen
[126] Sall Data, Folketællinger- Ringkøbing amt, Ginding, Estvad, 1890 - opslag:18
[127] Ringkøbing amt, Ginding, Estvad, 1873-1891, KM, Fødte drenge – opslag 40
[128] Ålborg amt, Slet, Lundby, 1892-1918, KM, Fødte, Konfirmerede, Viede, Døde – opslag 39
[129] Ålborg amt, Slet, Lundby, 1892-1918, KM, Fødte, Konfirmerede, Viede, Døde – opslag 4
[130] Ålborg amt, Slet, Lundby, 1892-1918, KM, Fødte, Konfirmerede, Viede, Døde – opslag 44
[131] Thisted amt, Refs, Helligsø, 1901 – opslag 54
[132] Ringkøbing amt, Hjerm, Gimsing, 1906 - opslag 36
[133] Sall Data, Folketællinger- Viborg amt, Fjends, Vroue, 1911 - opslag: 49
[134] Sall Data, Kirkebøger-Viborg amt, Fjends, Vroue, 1905-1914, KM, Fødte, Konfirmerede, Viede, Døde - opslag: 107
[135] Sall Data, Folketællinger-Ringkøbing amt, Ginding, Estvad, 1921 - opslag: 5

[136] Sall Data, Folketællinger-Ringkøbing amt, Ginding, Estvad, 1925 – opslag 57
[137] Kirkebøger-Ringkøbing amt, Ginding, Estvad, 1927-1943, KM, Fødte, Konfirmerede, Viede, Døde - opslag: 169

[138] Sall Data, Kirkebøger-Ringkøbing amt, Ginding, Haderup, 1844-1868, KM, Fødte drenge - opslag: 23
[139] Sall Data, Folketællinger-Ringkøbing amt, Ginding, Haderup, 1860 – opslag 9
[140] Sall Data, Kirkebøger-Ringkøbing amt, Ginding, Haderup, 1844-1868, KM, Konfirmerede drenge - opslag:16
[141] Sall Data, Kirkebøger-Ringkøbing amt, Ginding, Sevel, 1842-1862, KM, Fødte piger - opslag: 30
[142] Sall Data, Folketællinger- Ringkøbing amt, Ginding, Sevel, 1860 - opslag: 14
[143] Sall Data, Folketællinger-Ringkøbing amt, Ginding, Sevel, 1870 - opslag: 80
[144] Sall Data, Kirkebøger-Ringkøbing amt, Ginding, Sevel, 1863-1891, KM, Konfirmerede piger - opslag: 6
[145] Sall Data, Kirkebøger-Ringkøbing amt, Ginding, Sevel, 1863-1891, KM, Viede - opslag: 13
[146] Sall Data, Folketællinger-Ringkøbing amt, Ginding, Sevel, 1880 – opslag 40
[147] Sall Data, Folketællinger-Ringkøbing amt, Ginding, Sevel, 1890 - opslag: 34
[148] Sall Data, Folketællinger- Ringkøbing amt, Ginding, Haderup, 1901 - opslag: 180-181
[149] Historiske kort.dk
[150] Sall Data, Folketællinger-Ringkøbing amt, Ginding, Haderup, 1911 - opslag: 92
[151] Sall Data, Folketællinger-Ringkøbing amt, Ginding, Sevel, 1916 - opslag: 128
[152] Danish Family Search-Amt Oversigt / Ringkøbing / Ginding / Haderup sogn / Folketællinger / 1921
[153] Sall, Kirkebøger-Ringkøbing amt, Ginding, Sevel, 1928-1950, KM, Fødte, Konfirmerede, Viede, Døde - opslag: 300
[154] Sall, Kirkebøger-Ringkøbing amt, Ginding, Sevel, 1928-1950, KM, Fødte, Konfirmerede, Viede, Døde - opslag: 345

[155] Sall Data, Kirkebøger-Viborg amt, Nørre, Rybjerg, 1774-1815, EM, Fødte, Konfirmerede, Viede, Døde - opslag: 35
[156] Sall Data, Kirkebøger-Viborg amt, Harre, Åsted, 1744-1808, EM, Fødte, Konfirmerede, Viede, Døde - opslag: 144
[157] Sall Data, Kirkebøger-Viborg amt, Harre, Åsted, 1813-1836, KM, Viede – opslag 9
[158] Sall Data, Folketællinger-Viborg amt, Harre, Åsted, 1834 - opslag: 10
[159] Sall Data, Folketællinger-Viborg amt, Harre, Åsted, 1840 - opslag: 6
[160] Viborg amt, Harre, Åsted, 1845 - opslag 15
[161]Sall Data, Kirkebøger-Viborg amt, Harre, Åsted, 1837-1863, KM, Døde kvinder - opslag: 5
[162] Danmarks nationalleksikon
[163] Sall Data Kirkebøger-Viborg amt, Nørre, Rybjerg, 1843-1855, KM, Viede - opslag: 3
[164] Sall Data, Folketællinger-Viborg amt, Harre, Åsted, 1850 - opslag: 11
[165] Viborg amt, Harre, Åsted, 1855 – opslag 2
[166] Fra "En slægt Bak, fra Sæby sogn" PDF
[167] Sall Data, Folketællinger-Viborg amt, Harre, Åsted, 1860 - opslag: 4
[168] Viborg amt, Harre, Åsted, 1870 - opslag 20
[169] Sall Data, Folketællinger-Viborg amt, Harre, Åsted, 1880 - opslag: 40
[170] Sall Data, Kirkebøger-Viborg amt, Harre, Åsted, 1880-1891, KM, Døde kvinder - opslag: 3
[171] Sall Data, Folketællinger-Viborg amt, Harre, Åsted, 1890 - opslag: 32
[172] Sall Data, Folketællinger-Viborg amt, Harre, Åsted, 1901 - opslag: 241
[173] Viborg amt, Harre, Åsted, 1902-1910, KM, Fødte, Konfirmerede, Viede, Døde - opslag: 103

[174] Sall Data, Kirkebøger-Viborg amt, Harre, Hjerk, 1774-1813, EM, Fødte, Konfirmerede, Viede, Døde - opslag: 31
[175] Sall Data, kirkebøger-Viborg amt, Harre, Hjerk, 1774-1813, EM, Fødte, Konfirmerede, Viede, Døde - opslag: 32
[176] Sall Data, Kirkebøger- Viborg amt, Harre, Harre, 1814-1854, KM, Viede - opslag: 3
[177]Viborg amt, Harre, Harre, 1840 - opslag 5
[178] Viborg amt, Harre, Harre, 1850 - opslag 5
[179] Viborg amt, Harre, Harre, 1855 – opslag 7
[180] Sall Data, Folketællinger-Viborg amt, Harre, Harre, 1860 - opslag: 5

[181] Sall Data, Folketællinger-Viborg amt, Harre, Harre, 1870 - opslag: 19
[182] Sall Data, Folketællinger-Viborg amt, Harre, Harre, 1880 - opslag: 12
[183] Sall Data, Kirkebøger- Viborg amt, Harre, Harre, 1878-1891, KM, Døde mænd - opslag: 4
[184] Sall Data, Folketællinger-Viborg amt, Harre, Harre, 1890 - opslag: 41
[185] Kirkebøger-Viborg, Harre, Harre, 1892-1910, Fødte, Konfirmerede, Viede, Døde - opslag: 141

[186] kirkebøger-Viborg amt, Rødding, Rødding (Rødding), 1772-1813, Fødte, Konfirmerede, Viede, Døde - opslag: 122
[187] Sall Data, Kirkebøger-Viborg amt, Rødding, Krejbjerg, 1813-1840, KM, Konfirmerede drenge - opslag: 11
[188] Sall Data, Folketællinger-Viborg amt, Rødding, Rødding (Rødding), 1834 - opslag: 16
[189] Sall Data, Kirkebøger-Viborg amt, Harre, Vile, 1774-1813, EM, Fødte, Konfirmerede, Viede, Døde - opslag: 51
[190] Sall Data, Kirkebøger-Viborg amt, Harre, Nautrup, 1813-1846, KM, Konfirmerede piger - opslag: 7
[191] Sall Data, Kirkebøger-Viborg amt, Rødding, Krejbjerg, 1814-1841, KM, Viede - opslag: 13
[192] Viborg amt, Rødding, Rødding (Rødding), 1845 – opslag 13
[193] Sall Data, Folketællinger-Viborg amt, Rødding, Rødding (Rødding), 1850 - opslag: 12
[194] Sall Data, Folketællinger-Viborg amt, Rødding, Rødding (Rødding), 1855 - opslag: 11
[195] Sall Data, Folketællinger-Viborg amt, Rødding, Rødding (Rødding), 1860 - opslag: 23
[196] Sall Data, Folketællinger-Viborg amt, Rødding, Rødding (Rødding), 1870 - opslag: 40
[197] Sall Data, Folketællinger-Viborg amt, Rødding, Rødding (Rødding), 1880 – opslag 21
[198] Sall Data, Kirkebøger-Viborg amt, Rødding, Krejbjerg, 1864-1892, KM, Døde kvinder - opslag: 14
[199] Sundhed.dk
[200] Sall Data, Kirkebøger-Viborg amt, Rødding, Rødding (Rødding), 1883-1891, KM, Døde mænd - opslag: 9
[201] Krejbjerg.dk - Sylvest Jensen Luftfoto
[202] Danmark set fra luften, før Goggle

[203] Sall Data, Kirkebøger-Thisted amt, Morsø Sønder, Øster Assels, 1814-1840, KM, Fødte drenge - opslag: 11
[204] Sall Data, Kirkebøger-Thisted amt, Morsø Sønder, Øster Assels, 1817-1840, KM, Konfirmerede drenge - opslag: 8
[205] Se vielsen.
[206] Sall Data, Kirkebøgr-Viborg amt, Harre, Tøndering, 1813-1845, KM, Fødte piger - opslag: 23
[207] Sall Data, folketællinger-Viborg amt, Nørre, Grinderslev, 1834 - opslag: 9
[208] https://www.ddd.dda.dk/asp/alle_opl.asp
[209] Sall Data, Kirkebøger-Viborg amt, Nørre, Grinderslev, 1833-1848, KM, Konfirmerede piger - opslag: 11
[210] Sall Data, Kirkebøger-Viborg amt, Rødding, Krejbjerg, 1850-1875, KM, Alle indførsler - opslag: 51
[211] Sall Data, Folketællinger-Viborg amt, Rødding, Krejbjerg, 1860 - opslag: 6
[212] Sall Data, Folketællinger-Viborg amt, Rødding, Krejbjerg, 1870 - opslag: 15
[213] Sall Data, Folketællinger-Viborg amt, Rødding, Krejbjerg, 1880 - opslag: 26
[214] Sall Data, Kirkebøger-Viborg amt, Rødding, Krejbjerg, 1864-1892, KM, Døde mænd - opslag: 11
[215] Sall, Kirkebøger-Viborg amt, Rødding, Krejbjerg, 1892-1912, KM, Fødte, Konfirmerede, Viede, Døde - opslag: 141

[216] Sall Data, Kirkebøger-Ålborg amt, Slet, Store Ajstrup, 1813-1839, KM, Fødte drenge - opslag:13
[217] Sall Data, Kirkebøger-Ålborg amt, Slet, Sebber, 1827-1839, KM, Konfirmerede - opslag: 31
[218] Sall Data, Kirkebøger-Ålborg amt, Hornum, Nibe, 1813-1828, KM, Fødte piger - opslag: 26
[219] Sall Data, Folketællinger-Ålborg amt, Slet, Løgsted, herunder Løgstør, 1834 - opslag: 32
[220] Sall Data, Kirkebøger- Ålborg amt, Slet, Næsborg, 1835-1867, KM, Konfirmerede piger - opslag: 1
[221] Sall Data, kirkebøger-Ålborg amt, Slet, Næsborg, 1834-1867, KM, Alle indførsler - opslag: 199
[222] Sall Data, kirkebøger-Ålborg amt, Slet, Næsborg, 1834-1867, KM, Alle indførsler - opslag: 176
[223] Sall Data, kirkebøger-Ålborg amt, Slet, Næsborg, 1834-1867, KM, Alle indførsler - opslag: 201
[224] Ålborg amt, Slet, Farstrup, 1832-1852, KM, Til- og Afgangslister – opslag 8
[225] Sall Data, folketællinger-Ålborg amt, Slet, Farstrup, 1840 - opslag: 28

[226] Ålborg amt, Slet, Farstrup, 1832-1852, KM, Til- og Afgangslister – opslag 33
[227] Ålborg amt, Slet, Næsborg, 1834-1867, KM, Alle indførsler – opslag 209
[228] Ålborg amt, Slet, Næsborg, 1834-1867, KM, Alle indførsler – opslag 184
[229] Sall Data, kirkebøger-Ålborg amt, Slet, Næsborg, 1834-1867, KM, Alle indførsler - opslag: 141-184--201-209
[230] Sall Data, Kirkebøger-Ålborg amt, Slet, Næsborg, 1834-1867, KM, Viede - opslag: 12
[231] Farstrup. Religious Records 1829–1852 side 17
[232] Sall Data, kirkebøger-Ålborg amt, Slet, Farstrup, 1830-1852, KM, Fødte drenge - opslag: 34
[233] Sall Data, folketællinger-Ålborg amt, Slet, Farstrup, 1850 - opslag: 15
[234] Sall Data, folketællinger-Hjørring amt, Øster Han, Torslev, 1855 - opslag: 12
[235] Sall Data, folketællinger-Hjørring amt, Øster Han, Torslev, 1860 - opslag: 17
[236] Sall Data, Kirkebøger-Ålborg amt, Slet, Bjørnsholm, 1858-1867, KM, Døde mænd - opslag: 9
[237] Sall Data, Folketællinger-Hjørring amt, Øster Han, Haverslev, 1880 - opslag: 49
[238] Sall Data, folketællinger-Hjørring amt, Øster Han, Haverslev, 1890 – opslag 43
[239] Sall Data, folketællinger-Hjørring amt, Øster Han, Haverslev, 1901 - opslag: 523
[240] kirkebøger-Hjørring amt, Øster Han, Haverslev, 1897-1906, KM, Fødte, Konfirmerede, Viede, Døde - opslag: 160

[241] Sall Data, kirkebøger-Ringkøbing amt, Ginding, Estvad, 1831-1842, KM, Fødte drenge - opslag: 6
[242] Sall Data, Folketællinger-Ringkøbing amt, Ginding, Estvad, 1834 - opslag: 8
[243] Sall Data, folketællinger-Ringkøbing amt, Ginding, Estvad, 1840 - opslag: 7
[244] Sall Data, folketællinger-Ringkøbing amt, Ginding, Estvad, 1845 - opslag: 19
[245] Sall Data, kirkebøger-Ringkøbing amt, Ginding, Estvad, 1843-1856, KM, Konfirmerede drenge - opslag: 3
[246] Sall Data, kirkebøger-Ringkøbing amt, Ginding, Estvad, 1820-1830, KM, Fødte piger - opslag: 8
[247] Sall Data, kirkebøger-Ringkøbing amt, Ginding, Estvad, 1831-1842, KM, Konfirmerede piger - opslag: 15
[248] Sall Data, kirkebøger-Ringkøbing amt, Ginding, Estvad, 1843-1856, KM, Viede - opslag: 7
[249] Sall Data, folketællinger-Ringkøbing amt, Ginding, Estvad, 1855 - opslag: 24
[250] Sall Data, folketællinger-Ringkøbing amt, Ginding, Estvad, 1860 - opslag: 10
[251] Sall Data, folketællinger-Ringkøbing amt, Ginding, Estvad, 1870 - opslag: 36
[252] Sall Data, folketællinger-Ringkøbing amt, Ginding, Estvad, 1880 - opslag: 24
[253] Sall Data, folketællinger-Ringkøbing amt, Ginding, Estvad, 1890 - opslag: 46
[254] Sall Data, folketællinger-Ringkøbing amt, Ginding, Estvad, 1901 - opslag: 316
[255] kirkebøger Ringkøbing amt, Ginding, Estvad, 1901-1904, KM, Fødte, Konfirmerede, Viede, Døde - opslag: 67
[256] folketællinger-Ringkøbing amt, Ginding, Estvad, 1905-1915, KM, Fødte, Konfirmerede, Viede, Døde - opslag: 149

[257] Sall Data, kirkebøger-Ringkøbing amt, Ginding, Sevel, 1805-1815, EM, Fødte, Konfirmerede, Viede, Døde-opslag:8
[258] Ringkøbing amt, Ginding, Sevel, 1823-1841, KM, Konfirmerede piger – opslag 2
[259] Sall Data, kirkebøger-Ringkøbing amt, Ginding, Haderup, 1844-1863, KM, Viede - opslag: 2
[260] Sall Data, kirkebøger-Ringkøbing amt, Hjerm, Borbjerg, 1834-1858, KM, Fødte drenge - opslag: 33
[261]Sall Data, kirkebøger- Ringkøbing amt, Ginding, Haderup, 1844-1868, KM, Fødte drenge - opslag: 23
[262] Sall Data, folketællinger-Ringkøbing amt, Ginding, Haderup, 1860 - opslag: 9
[263] Sall Data, folketællinger- Ringkøbing amt, Hjerm, Navr, 1860 - opslag: 5
[264] Sall Data, kirkebøger-Ringkøbing amt, Hjerm, Borbjerg, 1868-1888, KM, Døde kvinder - opslag:7

[265] Sall Data, kirkebøger-Ringkøbing amt, Hjerm, Hjerm, 1815-1828, KM, Fødte drenge - opslag: 19
[266] Sall Data, folketællinger-Ringkøbing amt, Ginding, Ryde, 1834 - opslag: 12
[267] Sall Data, kirkebøger-Ringkøbing amt, Ginding, Ryde, 1824-1844, KM, Konfirmerede drenge - opslag: 9
[268] Sall Data, folketællinger-Ringkøbing amt, Ginding, Ryde, 1840 - opslag: 10
[269] Sall Data, folketællinger-Ringkøbing amt, Ginding, Ryde, 1845 - opslag: 16

[270] Sall Data, folketællinger-Ringkøbing amt, Ginding, Ryde, 1850 - opslag: 6
[271] Se kirkebogen ved død
[272] Sall Data, folketællinger-Ringkøbing amt, Ginding, Sevel, 1834 - opslag: 19
[273] Sall Data, kirkrbøger-Ringkøbing amt, Ginding, Sevel, 1823-1841, KM, Konfirmerede piger - opslag: 16
[274] Sall Data, kirkebøger-Ringkøbing amt, Ginding, Sevel, 1842-1862, KM, Viede - opslag: 10
[275] Sall Data, folketællinger-Ringkøbing amt, Ginding, Sevel, 1855 - opslag: 20
[276] Sall Data, folketællinger-Ringkøbing amt, Ginding, Sevel, 1860 - opslag: 14
[277] Sall Data, folkrtællinger-Ringkøbing amt, Ginding, Sevel, 1870 - opslag: 80
[278] Sall Data, folketællinger-Ringkøbing amt, Ginding, Sevel, 1880 – opslag 13
[279] Sall Data, folketællinger-Ringkøbing amt, Ginding, Sevel, 1890 - opslag: 34
[280] Sall Data, folketællinger-Ringkøbing amt, Ginding, Sevel, 1901 - opslag: 862
[281] Sall Data, folketællinger-Ringkøbing amt, Ginding, Sevel, 1906 - opslag: 113
[282] Danmark set fra luften, før Google
[283] Sall Data, kirkebøger-Ringkøbing amt, Ginding, Sevel, 1897-1907, Fødte, Konfirmerede, Viede, Døde - opslag: 227
[284] Sall Data, kirkebøger-Ringkøbing amt, Ginding, Sevel, 1907-1917, Fødte, Konfirmerede, Viede, Døde - opslag: 265

[285] Viborg amt, Harre, Roslev, 1801 - opslag 3
[286] Viborg amt, Nørre, Rybjerg, 1774-1815, EM, Fødte, Konfirmerede, Viede, Døde - opslag 35
[287] Sall Data, kirkebøger-Viborg amt, Harre, Åsted, 1813-1836, KM, Døde mænd - opslag: 7
[288]Viborg / Harre / Åsted sogn / Folketællinger / 1834 / Opslag Nr. 10
[289] Viborg / Harre / Åsted sogn / Folketællinger / 1840 / Opslag Nr. 6
[290] Viborg / Harre / Åsted sogn / Folketællinger / 1850 / Opslag Nr. 11
[291] Sall Data, kirkebøger-Viborg amt, Harre, Åsted, 1837-1863, KM, Døde kvinder - opslag:9
[292] Viborg amt, Harre, Roslev, 1801 – opslag 3
[293] Danmark set fra luften, før Google

[294] Sall Data, Kirkebøger-Viborg amt, Harre, Åsted, 1744-1808, EM, Fødte, Konfirmerede, Viede, Døde - opslag: 63
[295] 295 - Viborg amt, Nørre, Selde, 1787 - opslag 17
[296] Sall Data, kirkebøger-Viborg amt, Harre, Åsted, 1813-1836, KM, Døde mænd - opslag: 5
[297] Sall Data, kirkebøger-Viborg amt, Harre, Åsted, 1813-1836, KM, Døde kvinder - opslag: 5
[298] Sall Data, kirkebøger-Viborg amt, Harre, Åsted, 1813-1836, KM, Døde kvinder - opslag: 5
[299] Viborg amt, Harre, Åsted, 1744-1808, EM, Fødte, Konfirmerede, Viede, Døde – opslag 162
[300] Viborg amt, Harre, Åsted, 1801 – opslag 5

[301] Sall Data, kirkebøger-Viborg amt, Harre, Harre, 1814-1854, KM, Døde mænd - opslag: 3
[302] Sall Data, kirkebøger-Viborg amt, Harre, Harre, 1814-1854, KM, Døde mænd - opslag: 3

[303] Sall Data, kirkebøger-Viborg amt, Harre, Harre, 1814-1854, KM, Døde mænd - opslag: 1
[304] Sall Data, kirkebøger-Viborg amt, Harre, Harre, 1855-1878, KM, Døde kvinder - opslag: 1
[305] Viborg amt, Nørre, Selde, 1787 – opslag 17
[306] Sall Data, kirkebøger-Viborg amt, Harre, Harre, 1855-1878, KM, Døde kvinder - opslag: 1

[307] Viborg amt, Rødding, Krejbjerg, 1787 – opslag 2
[308] Primdalslægten fra Salling PDF
[309] Viborg amt, Rødding, Krejbjerg, 1801 – opslag 3

[310] Primdalslægten fra Salling PDF
[311] Primdalslægten fra Salling PDF
[312]312 - Viborg amt, Rødding, Rødding (Rødding), 1772-1813, EM, Fødte, Konfirmerede, Viede, Døde - opslag 140
[313] 1834 Danmark Folketælling - Eskild Pedersen Dath Amt: Viborg Distrikt: Rødding Sogn: Rødding
[314] Viborg amt, Rødding, Rødding (Rødding), 1840 – opslag 15
[315] Viborg amt, Rødding, Krejbjerg, 1842-1852, KM, Døde kvinder – opslag 2
[316] Viborg amt, Rødding, Rødding (Rødding), 1845 - opslag: 13
[317] Viborg amt, Rødding, Krejbjerg, 1842-1852, KM, Døde mænd - opslag 4

[318] Sall Data, kirkebøger-Thisted amt, Morsø Sønder, Vester Assels, 1814-1849, KM, Viede - opslag: 1
[319] Sall Data, kirkebøger-Thisted amt, Morsø Sønder, Vester Assels, 1814-1849, KM, Viede - opslag: 1
[320] Sall Data, kirkebøger-Thisted amt, Morsø Sønder, Vester Assels, 1814-1849, KM, Viede - opslag: 1

[321] Sall Data, kirkebøger- Viborg amt, Nørre, Rybjerg, 1774-1815, EM, Fødte, Konfirmerede, Viede, Døde - opslag: 34
[322] Sall Data, Kirkebøger-Viborg amt, Harre, Tøndering, 1792-1813, EM, Fødte, Konfirmerede, Viede, Døde -opslag:12
[323] Sall Data, Kirkebøger-Viborg amt, Harre, Tøndering, 1814-1845, KM, Viede - opslag: 6
[324] Sall Data, folketællinger-Viborg amt, Nørre, Grinderslev, 1834 - opslag: 9
[325] Sall Data, folketællinger-Viborg amt, Nørre, Grinderslev, 1840 - opslag: 2
[326] Sall Data, folketællinger-Viborg amt, Nørre, Grinderslev, 1845 - opslag: 16
[327] Sall Data, kirkebøger-Viborg amt, Nørre, Grinderslev, 1833-1848, KM, Døde mænd - opslag: 9
[328] Sall Data, folketællinger-Viborg amt, Nørre, Grinderslev, 1850 - opslag: 16

[329] https://www.bjarneandersen.net/andersen-gravesen/125.htm
[330] Sall Data, folketællinger-Ålborg amt, Slet, Store Ajstrup, farvescanning, 1787 - opslag: 7
[331] Ålborg amt, Slet, Lundby, 1801 – opslag 4
[332] https://www.bjarneandersen.net/andersen-gravesen/125.htm

[334] https://www.bjarneandersen.net/andersen-gravesen/125.htm
[335] Sall Data, folketællinger-Ålborg amt, Slet, Store Ajstrup, 1834 - opslag: 4
[336] Sall Data, folketællinger-Ålborg amt, Slet, Store Ajstrup, 1840 - opslag: 2
[337] Sall Data, kirkebøger-Ålborg amt, Slet, Store Ajstrup, 1840-1865, KM, Døde mænd - opslag: 1
[338] Sall Data, folketællinger-Ålborg amt, Slet, Store Ajstrup, 1845 - opslag: 6
[339] Sall Data, folketællinger-Ålborg amt, Slet, Store Ajstrup, 1850 - opslag: 2
[340] Ålborg amt, Slet, Store Ajstrup, 1855 – opslag 1
[341] Sall Data, kirkebøger-Ålborg amt, Slet, Store Ajstrup, 1866-1892, KM, Døde kvinder - opslag: 1

[342] Randers amt, Onsild, Hobro Købstad, 1801 – opslag 6
[343] Ålborg amt, Hornum, Nibe, 1813-1829, KM, Viede – opslag 2
[344] Artikel fra Løgstør avis
[345] Ålborg amt, Års, Giver, 1813-1861, KM, Alle indførsler – opslag 62
[346] Ålborg amt, Slet, Næsborg, 1813-1834, KM, Alle indførsler – opslag 99
[347] Ålborg amt, Slet, Næsborg, 1834 – opslag 3
[348] Ålborg amt, Slet, Næsborg, 1840 – opslag 2
[349] Ålborg amt, Slet, Næsborg, 1834-1867, KM, Døde kvinder – opslag 5
[350] Ålborg amt, Slet, Salling, 1840-1853, KM, Viede – opslag 4
[351] Ålborg amt, Slet, Næsborg, 1845 – opslag 7

[352] Ålborg amt, Slet, Næsborg, 1850 – opslag 3
[353] Ålborg amt, Slet, Næsborg, 1855 – opslag 2
[354] Ålborg amt, Slet, Næsborg, 1834-1867, KM, Døde kvinder – opslag 11
[355] Ålborg amt, Slet, Næsborg, 1860 – opslag 3
[356] Ålborg amt, Slet, Næsborg, 1870 – opslag 9
[357] Ålborg amt, Slet, Næsborg, 1867-1887, KM, Døde mænd – opslag 4

[358] Ringkøbing amt, Ginding, Estvad, 1821-1830, KM, Viede – opslag 2
[359] Ringkøbing amt, Ginding, Estvad, 1834 – opslag 8
[360] Ringkøbing amt, Ginding, Estvad, 1845 – opslag 19
[361] Ringkøbing amt, Ginding, Estvad, 1850 – opslag 16
[362] Ringkøbing amt, Ginding, Estvad, 1855 – opslag 21
[363] Ringkøbing amt, Ginding, Sevel, 1860 – opslag 16
[364] Ringkøbing amt, Ginding, Sevel, 1863-1892, KM, Døde kvinder – opslag 3
[365] Ringkøbing amt, Ginding, Sevel, 1870 – opslag 41
[366] Ringkøbing amt, Ginding, Sevel, 1863-1892, KM, Døde mænd – opslag 9

[367] Viborg amt, Fjends, Vridsted, 1776-1813, EM, Fødte, Konfirmerede, Viede, Døde – opslag 64
[368] Ringkøbing amt, Ginding, Estvad, 1733-1806, EM, Kommunionbog – opslag 111
[369] Ringkøbing amt, Ginding, Estvad, 1815-1820, KM, Alle indførsler – opslag 56
[370] Ringkøbing amt, Ginding, Estvad, 1834 – opslag 10
[371] Ringkøbing amt, Ginding, Estvad, 1831-1842, KM, Døde mænd – opslag 5 og 6
[372] Ringkøbing amt, Ginding, Estvad, 1840 – opslag 8
[373] Ringkøbing amt, Ginding, Estvad, 1843-1856, KM, Viede – opslag 2
[374] Ringkøbing amt, Ginding, Estvad, 1857-1873, KM, Døde kvinder – opslag 5

[375] Ringkøbing amt, Ginding, Sevel, 1805-1815, EM, Fødte, Konfirmerede, Viede, Døde – opslag 43

[376] Ringkøbing amt, Ginding, Ryde, 1824-1844, KM, Fødte drenge – opslag 15
[377] Viborg amt, Hindborg, Skive, 1789-1806, EM, Fødte, Konfirmerede, Viede, Døde – opslag 9
[378] Ringkøbing amt, Hjerm, Hjerm, 1808-1839, EM, Fødte, Konfirmerede, Viede, Døde – opslag 19
[379] Ringkøbing amt, Ginding, Ryde, 1834 – opslag 12
[380] Ringkøbing amt, Ginding, Ryde, 1845 – opslag 16
[381] Ringkøbing amt, Ginding, Ryde, 1855 – opslag 14
[382] Ringkøbing amt, Ginding, Ryde, 1860 – opslag 10
[383] Ringkøbing amt, Ginding, Ryde, 1853-1876, KM, Døde kvinder – opslag 15

[384] Sall Data, kirkrbøger-Ringkøbing amt, Ginding, Sevel, 1769-1804, Fødte, Konfirmerede, Viede, Døde - opslag: 49
[385] Ringkøbing amt, Ginding, Sevel, 1801 – opslag 28
[386] Ringkøbing amt, Ginding, Sevel, 1842-1862, KM, Viede – opslag 5
[387] Ringkøbing amt, Ginding, Sahl, 1860 – opslag 14

[388] Viborg amt, Harre, Åsted, 1744-1808, EM, Fødte, Konfirmerede, Viede, Døde – opslag 23
[389] Viborg amt, Harre, Åsted, 1744-1808, EM, Fødte, Konfirmerede, Viede, Døde – opslag 166

[390] Viborg amt, Harre, Åsted, 1744-1808, EM, Fødte, Konfirmerede, Viede, Døde – opslag 167
[391] Viborg amt, Harre, Åsted, 1744-1808, EM, Fødte, Konfirmerede, Viede, Døde – opslag 167

[392] Viborg amt, Harre, Hjerk, 1741-1773, EM, Fødte, Konfirmerede, Viede, Døde – opslag 12
[393] Viborg amt, Harre, Harre, farvescanning, 1787 – opslag 4

[394] Slægtsbog over Harrestrup-slægten fra Harrestruplund i Daugbjerg
[395] Slægtsbog over Harrestrup-slægten fra Harrestruplund i Daugbjerg
[396] Slægtsbog over Harrestrup-slægten fra Harrestruplund i Daugbjerg
[397] Viborg amt, Rødding, Krejbjerg, farvescanning, 1787 – opslag 2
[398] Slægtsbog over Harrestrup-slægten fra Harrestruplund i Daugbjerg
[399] Slægtsbog over Harrestrup-slægten fra Harrestruplund i Daugbjerg
[400] Viborg amt, Rødding, Krejbjerg, 1801 – opslag 7

[401] Viborg amt, Harre, Hjerk, 1813-1853, KM, Døde mænd – opslag 7
[402] Viborg amt, Harre, Hjerk, 1812-1853, KM, Døde kvinder – opslag 6
[403] Viborg amt, Harre, Roslev, farvescanning, 1787 – opslag 3
[404] Viborg amt, Harre, Roslev, 1801 – opslag 2

[405] Sall Data, kirkebøger-Viborg amt, Harre, Tøndering, 1792-1813, Fødte, Konfirmerede, Viede, Døde - opslag: 41
[406] Sall Data, kirkebøger-Viborg amt, Harre, Tøndering, 1792-1813, Fødte, Konfirmerede, Viede, Døde - opslag: 70
[407] Sall Data, kirkebøger-Viborg amt, Harre, Tøndering, 1813-1844, Døde kvinder - opslag: 1
[408] Sall Data, kirkebøger-Viborg amt, Harre, Tøndering, 1813-1845, Døde mænd - opslag: 5

[409] Familieskema for Christen Jensen Nørgaard VIDERUP / Anna PEDERSDAT
[410] Ålborg amt, Slet, Store Ajstrup, 1787 – opslag 8
[411] Fra Nibes Glansperiode
[412] Familieskema for Christen Jensen Nørgaard VIDERUP / Anna PEDERSDAT
[413] Familieskema for Christen Jensen Nørgaard VIDERUP / Anna PEDERSDAT
[414] Ålborg amt, Slet, Store Ajstrup, 1801 – opslag 6

[415] Bjarne Andersen Christen Nielsen Nørgaard
[416] Ålborg amt, Års, Skivum, farvescanning, 1787 – opslag 3
[417] Ålborg amt, Års, Skivum, 1701-1779, EM, Fødte, Konfirmerede, Viede, Døde – opslag 112
[418] Ålborg amt, Års, Skivum, farvescanning, 1787 – opslag 8
[419] Ålborg amt, Års, Skivum, 1780-1812, EM, Fødte, Konfirmerede, Viede, Døde – opslag 25
[420] Dd.ddd.dk
[421] Ålborg amt, Slet, Lundby, 1832-1867, KM, Døde mænd – opslag 1
[422] Ålborg amt, Slet, Lundby, 1840 – opslag 6
[423] Ålborg amt, Slet, Lundby, 1845 – opslag 8
[424] Ålborg amt, Slet, Lundby, 1832-1867, KM, Døde kvinder – opslag 3

[425] https://www.samsoeroots.dk
[426] Geni.com
[427] https://www.samsoeroots.dk
[428] Ålborg amt, Hellum, Gerding, 1746-1779, EM, Fødte, Viede, Døde - opslag 17
[429] Marie Elisabeth Mørch
[430] https://www.samsoeroots.dk/
[431] Randers amt, Nørhald, Spentrup, 1740-1794, EM, Fødte, Viede, Døde – opslag 161
[432] hannet.dk/313.html
[433] Randers amt, Onsild, Hobro Købstad, farvescanning, 1787 – opslag 5
[434] hannet.dk/313.html i skiftet efter sin mor -
[435] http://hannet.dk/313.html#3

[436] Hjørring amt, Øster Han, Aggersborg, 1743-1804, EM, Fødte, Viede, Døde - opslag: 172
[437] Ålborg amt, Slet, Løgsted, 1750-1788, EM, Fødte, Konfirmerede, Viede, Døde – opslag 88
[438] Ålborg amt, Slet, Løgsted, 1750-1788, EM, Fødte, Konfirmerede, Viede, Døde – opslag 90
[439] Ålborg amt, Slet, Løgsted, 1750-1788, EM, Fødte, Konfirmerede, Viede, Døde – opslag 156
[440] Ålborg amt, Slet, Løgsted, 1750-1788, EM, FKVD – opslag 159
[441] Løgstør Lokal arkiv
[442] Wikipedia, den frie encyklopædi
[443] Ålborg amt, Slet, Løgsted, farvescanning, 1787 – opslag 14
[444] Ålborg amt, Slet, Løgsted, herunder Løgstør, 1801 – opslag 20
[445] Ålborg amt, Slet, Løgsted, 1813-1825, KM, Døde mænd – opslag 1
[446] Ålborg amt, Slet, Løgsted, 1826-1846, KM, Døde kvinder – opslag 3

[447] Viborg amt, Fjends, Vridsted, 1776-1813, EM, Fødte, Konfirmerede, Viede, Døde – opslag 115
[448] Viborg amt, Fjends, Fly, farvescanning, 1787 – opslag 3
[449] Viborg amt, Fjends, Vridsted, 1776-1813, EM, Fødte, Konfirmerede, Viede, Døde – opslag 141

[450] Ringkøbing amt, Ginding, Estvad, 1801 - opslag 9
[451] Ringkøbing amt, Ginding, Rønbjerg, 1689-1816, EM, FKVD – opslag 127
[452] Ringkøbing amt, Ginding, Rønbjerg, 1731-1805, EM, Fødte, Konfirmerede, Viede, Døde – opslag 145
[453] Ringkøbing amt, Ginding, Estvad, farvescanning, 1787 – opslag 4
[454] Ringkøbing amt, Ginding, Rønbjerg, 1689-1816, EM, FKVD – opslag 233
[455] Danmarks kirkebøger, 1576-1919 - Amt: Ringkøbing Sogn: Estvad Og Rønbjerg
[456] Ringkøbing amt, Ginding, Rønbjerg, 1731-1805, EM, Fødte, Konfirmerede, Viede, Døde – opslag 153
[457] Ringkøbing amt, Ginding, Estvad, 1801 – opslag 9
[458] Ringkøbing amt, Ginding, Estvad, 1820-1830, KM, Døde mænd – opslag 2
[459] Ringkøbing amt, Ginding, Estvad, 1820-1830, KM, Døde kvinder – opslag 4

[460] Ringkøbing amt, Hjerm, Hjerm, 1808-1839, EM, Fødte, Konfirmerede, Viede, Døde – opslag 133
[461] Ringkøbing amt, Hjerm, Handbjerg, 1825-1833, KM, Døde kvinder – opslag 1
[462] Viborg amt, Hindborg, Skive, 1770-1789, EM, FKVD – opslag 18
[463] Viborg amt, Hindborg, Skive, 1770-1789, EM, Fødte, Konfirmerede, Viede, Døde – opslag 19
[464] Viborg amt, Hindborg, Skive Købstad, farvescanning, 1787 – opslag 16 og 17
[465] København / København (Staden) / Sankt Annæ Vester Kvarter / Folketællinger / 1787 / Opslag Nr. 18

[466] / Ringkøbing / Hjerm / Hjerm sogn / Folketællinger / 1801 / Opslag Nr. 13

[467] Ringkøbing amt, Ginding, Sevel, 1769-1804, EM, Fødte, Konfirmerede, Viede, Døde – opslag 59

[468] Slægtsbog over Harrestrup-slægten fra Harrestruplund i Daugbjerg
[469] Viborg amt, Nørre, Rybjerg, 1697-1779, EM, Fødte, Viede, Døde – opslag 27
[470] Viborg amt, Nørre, Rybjerg, 1697-1779, EM, Fødte, Viede, Døde – opslag 86

[471] Viborg amt, Nørre, Rybjerg, 1697-1779, EM, Fødte, Viede, Døde – opslag 91
[472] Viborg amt, Nørre, Rybjerg, 1697-1779, EM, Fødte, Viede, Døde – opslag 103
[473] Viborg amt, Harre, Tøndering, farvescanning, 1787 – opslag 2
[474] Viborg amt, Harre, Tøndering, 1801 – opslag 5
[475] Viborg amt, Harre, Tøndering, 1813-1844, KM, Døde kvinder – opslag 3
[476] Viborg amt, Harre, Tøndering, 1834 – opslag 5

[477] Ålborg amt, Års, Skivum, 1701-1779, EM, Fødte, Konfirmerede, Viede, Døde – opslag 12
[478] Ålborg amt, Års, Skivum, 1701-1779, EM, Fødte, Konfirmerede, Viede, Døde – opslag 105
[479] Ålborg amt, Års, Skivum, farvescanning, 1787 – opslag 4
[480] Ålborg amt, Års, Skivum, 1780-1812, EM, FKVD – opslag 35
[481] Ålborg amt, Års, Havbro, 1701-1745, EM, Fødte, Viede, Døde – opslag 255

[483] Ålborg amt, Års, Års, 1701-1745, EM, Fødte, Viede, Døde – opslag 286
[484] Enesteministerialbog for Skivum og Giver sogne FKVD 1701-FKVD 1779 opslag 110
[485] Enesteministerialbog for Skivum og Giver sogne FKVD 1701-FKVD 1779 opslag 129
[486] Ålborg amt, Års, Skivum, 1701-1779, EM, Fødte, Konfirmerede, Viede, Døde – opslag 79
[487] Ålborg amt, Års, Skivum, 1780-1812, EM, FKVD – opslag 34
[488] Ålborg amt, Års, Skivum, 1787 – opslag 13
[489] Ålborg amt, Års, Havbro, 1746-1813, EM, Fødte, Viede, Døde – opslag 83
[490] Ålborg amt, Års, Havbro, 1801 – opslag 4
[491] Ålborg amt, Års, Havbro, 1813-1836, KM, Døde kvinder – opslag 4

[492] https://finnholbek.dk/getperson.php?personID=I24713&tree=2
[493] Ålborg amt, Hellum, Gerding, 1701-1745, EM, Fødte, Konfirmerede, Viede, Døde – opslag 25
[494] https://finnholbek.dk/getperson.php?personID=I24713&tree=2
[495] Ålborg amt, Hellum, Gerding, 1746-1779, EM, Fødte, Viede, Døde – opslag 40
[496] https://finnholbek.dk/getperson.php?personID=I24714&tree=2
[497] https://finnholbek.dk/getperson.php?personID=I24714&tree=2
[498] Viborg amt, Nørlyng, Viborg - Domsogn, 1779-1813, EM, Fødte, Konfirmerede, Viede, Døde – opslag 47
[499] Ålborg amt, Hellum, Fræer, 1701-1749, EM, Fødte, Konfirmerede, Viede, Døde – opslag 82

[500] Ålborg amt, Slet, Løgsted, farvescanning, 1787 – opslag 14
[501] Ålborg amt, Slet, Løgsted, 1788-1813, EM, Fødte, Konfirmerede, Viede, Døde – opslag 54

[502] https://morup-petersen.dk/stamtavle/893.htm
[503] https://morup-petersen.dk/stamtavle/893.htm
[504] Ålborg amt, Slet, Løgsted, 1750-1788, EM, Fødte, Konfirmerede, Viede, Døde – opslag 147
[505] https://morup-petersen.dk/stamtavle/893.htm
[506] Ålborg amt, Slet, Løgsted, 1750-1788, EM, Fødte, Konfirmerede, Viede, Døde – opslag 183

[507] Ringkøbing amt, Ginding, Estvad, 1689-1816, EM, FKVD – opslag 95
[508] Ringkøbing amt, Ginding, Rønbjerg, 1731-1805, EM, Fødte, Konfirmerede, Viede, Døde – opslag 134
[509] Ringkøbing amt, Ginding, Rønbjerg, 1689-1816, EM, Fødte, Konfirmerede, Viede, Døde – opslag 18
[510] Ringkøbing amt, Ginding, Rønbjerg, 1731-1805, EM, FKVD – opslag 180
[511] Ringkøbing amt, Ginding, Rønbjerg, 1689-1816, EM, Fødte, Konfirmerede, Viede, Døde – opslag 96
[512] https://arkivalieronline.rigsarkivet.dk/da/billedviser?bsid=719341#719341,97146528

[513] (Kilde: Roslev kirkebog 1697 - 1779, opslag 34,
[514] Viborg amt, Nørre, Rybjerg, 1774-1815, EM, Fødte, Konfirmerede, Viede, Døde – opslag 79
[515] Viborg amt, Nørre, Rybjerg, 1697-1779, EM, Fødte, Viede, Døde – opslag 41
[516] Viborg amt, Nørre, Rybjerg, 1697-1779, EM, Fødte, Viede, Døde – opslag 40
[517] Viborg amt, Nørre, Rybjerg, 1697-1779, EM, Fødte, Viede, Døde – opslag 87

[518] https://www.kragh.biz/genealogy/getperson.php?personID=I19248&tree=tree1
[519] Ålborg amt, Års, Skivum, 1701-1779, EM, FKVD – opslag 79
[520] https://www.kragh.biz/genealogy/getperson.php?personID=I19249&tree=tree1
[521] Ålborg amt, Års, Skivum, 1701-1779, EM, FKVD – opslag 80

[522] Slægtshistorie fra Himmerland og Han Herred
[523] Ålborg amt, Års, Skivum, 1701-1779, EM, Fødte, Konfirmerede, Viede, Døde – opslag 73
[524] Slægtshistorie fra Himmerland og Han Herred
[525] Ålborg amt, Års, Skivum, 1701-1779, EM, Fødte, Konfirmerede, Viede, Døde – opslag 77

[526] https://finnholbek.dk/getperson.php?personID=I24711&tree=2
[527] Ålborg amt, Hellum, Gerding, 1746-1779, EM, Fødte, Viede, Døde – opslag 30
[528] https://finnholbek.dk/getperson.php?personID=I24711&tree=2
[529] https://finnholbek.dk/getperson.php?personID=I24711&tree=2
[530] https://finnholbek.dk/getperson.php?personID=I24711&tree=2
[531] Ålborg amt, Hellum, Gerding, 1746-1779, EM, Fødte, Viede, Døde – opslag 23

[532] Jette og Frank Abildgaard Sørensens aner Mads Vognsen Hvass [350]
[533] Jette og Frank Abildgaard Sørensens aner Ingeborg Marie Jensdatter Tved [356]
[534] Danske Kancelli, Jyske registre, 1716-1720 side 276
[535] Jette og Frank Abildgaard Sørensens aner Ingeborg Marie Jensdatter Tved 350

[536] Enesteministerialbog for Estvad og Rønbjerg Sogne side 51
[537] Enesteministerialbog for Estvad og Rønbjerg Sogne side

[538] Enesteministerialbog for Estvad og Rønbjerg Sogne side 217
[539] Estvad Hospitals Skiftebog fol 132
[540] Enesteministerialbog for Estvad og Rønbjerg Sogne side 48
[541] Enesteministerialbog for Estvad og Rønbjerg Sogne side 213

[542] Peder Lassen Thorsen og Kristine Pedersdatter
[543] Viborg amt, Nørre, Rybjerg, 1697-1779, EM, Fødte, Viede, Døde – opslag 35
[544] Viborg amt, Nørre, Rybjerg, 1697-1779, EM, Fødte, Viede, Døde – opslag 31
[545] Peder Lassen Thorsen og Kristine Pedersdatter

[546] https://www.kragh.biz/genealogy/getperson.php?personID=I19250&tree=tree1
[547] Bogen om Skivum
[548] Ålborg amt, Års, Skivum, 1701-1779, EM, Fødte, Konfirmerede, Viede, Døde – opslag 66
[549] https://www.kragh.biz/genealogy/getperson.php?personID=I19251&tree=tree1
[550] Ålborg amt, Års, Skivum, 1701-1779, EM, Fødte, Konfirmerede, Viede, Døde – opslag 64

[551] https://finnholbek.dk/getperson.php?personID=I24711&tree=2
[552] https://finnholbek.dk/getperson.php?personID=I24711&tree=2

[553] Familien Otto Pedersen Himmelstrup, til Dallund og Maren Nielsdatte
[554] Otto Pedersen Himmelstrup, til Dallund (1664 - 1709): Skeel, Schaffalitz
[555] Otto Pedersen Himmelstrup, til Dallund (1664 - 1709): Skeel, Schaffalitz
[556] Otto Pedersen Himmelstrup, til Dallund (1664 - 1709): Skeel, Schaffalitz
[557] Otto Pedersen Himmelstrup, til Dallund (1664 - 1709): Skeel, Schaffalit
[558] Jesper Holms aner Maren Nielsdatter Bang
[559] Jesper Holms aner Maren Nielsdatter Bang
[560] Maren Nielsdatter Bang (ca. 1658 - 1720): Skeel, Schaffalitzky og Ahle
[561] Danmarks Adels Aarbog 1991-93 - (Finn Holbek ed.) (Col.)

[562] hannet.dk/5872.html
[563] Gravsten på Haslund kirkegård vedr. Vogn Thomasen.
[564] http://jette-frank.dk/365.htm

[565] Jette og Frank Abildgaard Sørensens aner Anne Elisabeth Erichsdatter Klog [365]
[566] Randers amt, Mols, Tved, 1723-1762, EM, Fødte, Konfirmerede, Viede, Døde – opslag 74
[567] Maren Pedersdatter f. 1687 Skrillinge, Kauslunde parish, Vends district,

[568] https://finnholbek.dk/getperson.php?personID=I2306&tree=2
[569] https://finnholbek.dk/getperson.php?personID=I2307&tree=2

[570] https://finnholbek.dk/getperson.php?personID=I84117&tree=2
[571] https://finnholbek.dk/getperson.php?personID=I84116&tree=2

[572] Niels Hansen Bang (1614 - 1676)_ Skeel, Schaffalitzky og Ahlefeldt
[573] Anna Hansdatter Chulenbrun (1626 - 1688)_ Skeel, Schaffalitzky og Ahlefeldt

[574] https://normann-pedersen.dk/getperson.php?personID=I22121&tree=NLMadsen
[575] Odense amt, Vends, Kauslunde, 1646-1793, EM, Fødte, Viede, Døde – opslag 265
[576] Odense amt, Vends, Kauslunde, 1646-1793, EM, Fødte, Viede, Døde – opslag 8
[577] https://normann-pedersen.dk/getperson.php?personID=I22120&tree=NLMadsen
[578] Odense amt, Vends, Kauslunde, 1646-1793, EM, Fødte, Viede, Døde – opslag 269

[579] https://finnholbek.dk/getperson.php?personID=I78497&tree=2

[580] Skeel, Schaffalitzky og Ahlefeldt https://finnholbek.dk/verticalchart.php?personID=I2306&tree=2&generations=
[581] Kilde: PHT XI 1. side 58. (Hellum herreds tingbøger: 7/8 1627, 30/8 1631, og 19/2 1639.)
[582] http://home.online.no/~ljoerg/p30.htm#i1472
[583] http://home.online.no/~ljoerg/p30.htm#i1472
[584] https://www.neven.dk/stamtrae/neven/5342.htm
[585] https://finnholbek.dk/getperson.php?personID=I84118&tree=2
[586] https://holm-slaegt.dk/holm/3671.htm
[587] https://holm-slaegt.dk/holm/3672.htm
[588] https://kroped.dk/getperson.php?personID=I36157&tree=NLMadsen
[589] http://www.hannet.dk/3881.html
[590] http://www.hannet.dk/3881.html
[591] http://www.hannet.dk/3881.html
[592] http://www.hannet.dk/3882.html
[593] Jesper Holms aner Karen Knudsdatter
[594] https://finnholbek.dk/getperson.php?personID=I2576&tree=2
[595] Jesper Holms aner Karen Knudsdatter
[596] file:///E:/Henvisninger/Henvisninger%20til%20Sl%C3%A6gtsbog/6494-%20Povl%20og%206495-%20Elisabeth/Povl%20Olufsen.pdf
[597] file:///E:/Henvisninger/Henvisninger%20til%20Sl%C3%A6gtsbog/6494-%20Povl%20og%206495-%20Elisabeth/Povl%20Olufsen.pdf
[598] http://hannet.dk/5358.html
[599] https://holm-slaegt.dk/holm/3701.htm
[600] https://holm-slaegt.dk/holm/3702.htm
[601] https://finnholbek.dk/getperson.php?personID=I25335&tree=2
[602] https://arkivalieronline.rigsarkivet.dk/da/billedviser?epid=17128564#173610,29211766
[603] Sall Data, Folketællinger - Viborg amt, Harre, Åsted, 1916 - opslag: 8
[604] Se 4- Andreas Jensen Bajlum
[605] Sall Data, Folketællinger - Viborg amt, Harre, Åsted, 1925 - opslag: 17
[606] https://arkivalieronline.rigsarkivet.dk/da/billedviser?epid=17128564#173610,29211838
[607] https://www.danishfamilysearch.dk/cid19130525
[608] En slægt Bak fra Sæby sogn side 313
[609] https://arkivalieronline.rigsarkivet.dk/da/billedviser?epid=17128564#173612,29212158
[610] Viborg amt, Nørre, Thise, 1940 – opslag 72
[611] En slægt Bak fra Sæby sogn PDF. Side 312

[612] Viborg amt, Nørre, Thise, 1929-1947, KM, Fødte, Konfirmerede, Viede, Døde – opslag 36
[613] Viborg amt, Harre, Åsted, 1936-1945, KM, Fødte, Konfirmerede, Viede, Døde – opslag 31
[614] https://www.danskkgindex.dk/durup/durup_svar_soeg.php
[615] Viborg amt, Harre, Åsted, 1946-1955, KM, Fødte, Konfirmerede, Viede, Døde – opslag 65
[616] Viborg amt, Harre, Åsted, 1911-1926, KM, Fødte, Konfirmerede, Viede, Døde – opslag 12
[617] Viborg amt, Nørre, Selde, 1927-1944, KM, Fødte, Konfirmerede, Viede, Døde – opslag 129
[618] https://www.danishfamilysearch.dk/cid19130436#google_vignette
[619] https://www.danishfamilysearch.dk/cid23348546
[620] Køge Købstadskommune, Giftefoged Ægteskabsjournal
[621] Frøslevlejrens register
[622] Roskilde amt, Sømme, Herslev, 1932-1957, KM, Fødte, Konfirmerede, Viede, Døde – opslag 126
[623] Viborg amt, Sallinglands Herred, Realregister Åsted, 1846-1956 – opslag 159
[624] Roskilde Dagblad den 1 juni 1948
[625] Ringkøbing amt, Ginding, Haderup, 1908-1917, KM, Fødte, Konfirmerede, Viede, Døde – opslag 98
[626] Ringkøbing amt, Hjerm, Hoager, 1929-1951, KM, Fødte, Konfirmerede, Viede, Døde – opslag 88
[627] Ringkøbing amt, Hjerm, Hoager, 1929-1951, KM, Fødte, Konfirmerede, Viede, Døde – opslag 130
[628] Ringkøbing amt, Hjerm, Hoager, 1900-1928, KM, Fødte, Konfirmerede, Viede, Døde – opslag 17
[629] Ringkøbing amt, Hjerm, Hoager, 1900-1928, KM, Fødte, Konfirmerede, Viede, Døde – opslag 20
[630] Ringkøbing amt, Hjerm, Hoager, 1929-1951, KM, Fødte, Konfirmerede, Viede, Døde – opslag 67
[631] Maribo amt, Lolland Sønder, Vestenskov, 1939-1949, KM, Fødte, Konfirmerede, Viede, Døde – opslag 156
[632] Ringkøbing amt, Hjerm, Hogager, 1900-1928, KM, Fødte, konfirmerede, viede, døde - opslag 54
[633] Ringkøbing amt, Hjerm, Hoager, 1929-1951, KM, Fødte, Konfirmerede, Viede, Døde – opslag 131
[634] Ringkøbing amt, Hjerm, Hogager, 1900-1928, KM, Fødte, konfirmerede, viede, døde - opslag 57
[635] Ringkøbing amt, Hjerm, Hogager, 1900-1928, KM, Fødte, konfirmerede, viede, døde - opslag 28
[636] Ringkøbing amt, Hjerm, Hoager, 1929-1951, KM, Fødte, Konfirmerede, Viede, Døde – opslag 38
[637] Ringkøbing amt, Hjerm, Hoager, 1929-1951, KM, Fødte, Konfirmerede, Viede, Døde – opslag 167
[638] Ringkøbing amt, Hjerm, Hogager, 1929-1951, KM, Fødte, konfirmerede, viede, døde - opslag 40
[639] Viborg amt, Harre, Åsted, 1892-1901, KM, Fødte, Konfirmerede, Viede, Døde – opslag 39
[640] Viborg amt, Harre, Åsted, 1911-1926, KM, Fødte, Konfirmerede, Viede, Døde – opslag 104
[641] Viborg amt, Harre, Åsted, 1911-1926, KM, Fødte, Konfirmerede, Viede, Døde – opslag 28
[642] Viborg amt, Harre, Åsted, 1911-1926, KM, Fødte, Konfirmerede, Viede, Døde – opslag 34
[643] http://hdl.handle.net/109.3.1/uuid:7008a50c-a424-43dd-a68d-3d496585de83
[644] file:///C:/Users/Bruger/Downloads/fra%20Nibes%20Glansperiode.pdf
[645] https://tidsskrift.dk/temp/article/view/135445/180228