Danskernes Historie Online
Danske Slægtsforskeres Bibliotek

Dette værk er downloadet fra Danskernes Historie Online

Danskernes Historie Online er Danmarks største digitaliserings-projekt af litteratur inden for emner som personalhistorie, lokalhistorie og slægtsforskning. Biblioteket hører under den almennyttige forening Danske Slægtsforskere. Vi bevarer vores fælles kulturarv, digitaliserer den og stiller den til rådighed for alle interesserede.

Støt vores arbejde – Bliv sponsor

Som sponsor i biblioteket opnår du en række fordele. Læs mere om fordele og sponsorat her: https://slaegtsbibliotek.dk/sponsorat

Ophavsret

Biblioteket indeholder værker både med og uden ophavsret. For værker, som er omfattet af ophavsret, må PDF-filen kun benyttes til personligt brug.

Links

Slægtsforskernes Bibliotek: https://slaegtsbibliotek.dk
Danske Slægtsforskere: https://slaegt.dk

Slægtsbog

Mary Christiane Nielsen født 22. maj 1907 i Marstal

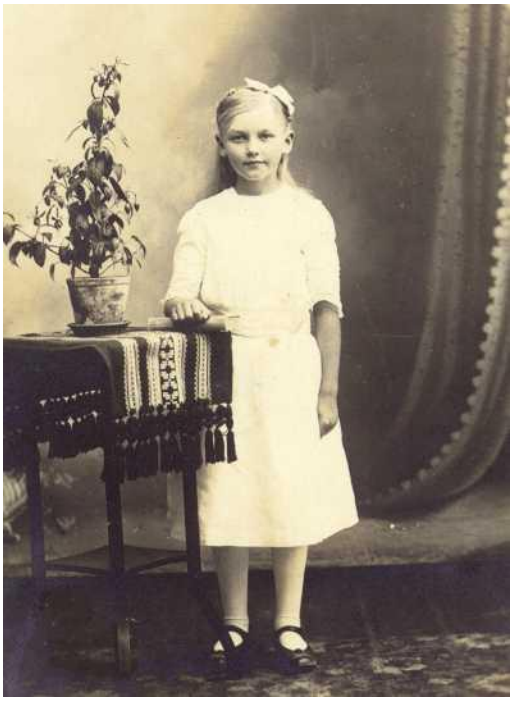

Indholdsfortegnelse

7. Mary Kristiane Nielsen....8
Oldeforældre:....13
14. Rasmus Lauritz Theodor Nielsen, styrmand i Marstal....13
15. Marie Katrine Kristensen....16
Tip- oldeforældre (5. generation)....16
28. Hans Christian Nielsen, skibsreder i Marstal....17
29. Maren Lauritsen....17
30. Rasmus Boye Christensen, skibsfører i Marstal....19
31. Gertrud Albertsen....20
6. generation....21
56. Hans Christian Nielsen, snedker i Marstal.....21
57. Maren Dreimann....22
58. Rasmus Lauritzen, matros i Marstal....31
59. Ellen Marie Eriksen....32
60. Christen Madsen Christensen, skipper i Marstal.....33
61. Marie Cathrine Boye....33
62. Jørgen Nielsen Albertsen, tømmermand i Marstal.....34
63. Sidsel Erichsen....34
7. generation....35
112. Benjamin Nielsen Viemose, vævermester i Stubbekøbing....35
113. Nicoline Lucie Holding....36
114. Claus Hansen Dreymann, matros, fisker, vægter og kodner med jord i Marstal.....37
115. Anne Christine Hansdatter....40
116. Albert Lauritzen, daglejer og matros i Marstal....40
117. Maren Rasmusdatter....40
118. Erich Erichsen, daglejer ved Marstal.....41
119. Anne Marie Johansdatter....41
120. Mads Christensen, skipper og kodner med jord i Marstal.....41
121. Ellen Mette Marie Hansdatter Nagel....41
122. Jørgen Hansen Boye, skipper/styrmand i Marstal....42
123. Cathrine Margrethe Rasmusdatter....42
124. Anders Albertsen, snedker og træskomager i Marstal,....43
125. Birgitta Gabrielsdatter....43
126. Erich Erichsen, boelsmand i Ommel.....44
127. Gjertrud Rasmusdatter Stærke....44
8. Generation....45
224. Niels Nielsen Viemose, væver i Stubbekøbing.....45
225. Johanne Cathrine Christensdatter....45
226. Niels Olsen Holding, drejer og husmand i Sortsø og Stubbekøbing....46
227. Anne Margrethe Brasen....48
228. Hans Hansen Dreymann, Matros og kodner i Marstal.....49
229. Maren Clausdatter....49
230. Hans Andersen (Anthonsen)....50
231. Beate Christensdatter....50
232. Lauritz Albertsen i Tranderup senere Marstal.....51
233. Bodil Jensdatter....51
234. Rasmus Rasmussen, boelsmand og sandemand,....51

235. Anne Cathrine Rasmusdatter 51
236. Erich Erichsen, Parcellist og daglejer i Gudsgave ved Marstal. 51
237. Ellen Christensdatter 51
238. Johan Conradt Hansen, sømand i Marstal 52
239. Friderica Rasmusdatter 52
240. Christen Madsen (Moisen) 52
241. Anne Margrethe Rasmusdatter 52
242. Hans Jacobsen Nagel, kgl. Matros 53
243. Ellen Hansdatter 53
244. Christen Jørgensen Boye, skipper i Marstal. 54
245. Marie Cathrine Hansdatter Boye 55
246. Rasmus Albertsen (Færgemand) 57
247. Agnes Hedvig Pedersdatter Kock. 57
248. Albert Clausen (Sandemand). 58
249. Karen Andersdatter Weisser. 58
250. Gabriel Andersen (Leerberg), husmand uden land i Tranderup 59
251. Anna Maria Johansdatter. 59
252. Erich Rasmussen, boelsmand i Ommel (bol nr. 6). 60
253. Chirsten Albertsdatter 60
254. Rasmus Rasmussen Stærke, boelsmand i Ommel (bol nr. 21) 60
255. Gjertrud Rasmusdatter Øland 60
9. **generation** 61
448. Niels 61
449. Sidsel Viemose 61
450. Christen Pedersen, rytter og senere væver i Stubbekøbing 61
451. Elisabeth (Lisbeth) Jensdatter Schiær 62
454. Niels Olufsen Brasen, skrædder, skoleholder og degn i Idestrup og Sdr. Kirkeby. 63
455. Maren Saxtorph Levine Bentzon Svejmar. 63
456. Hans Hermansen (Dreymann) 64
457. Anne Pedersdatter Kromann 64
458. Claus Nissen Hansen i Marstal 64
459. Sofie Margrethe Hansdatter 64
460. Anthon Ulrich Hansen, forpagter på Voderup 65
461. Anne Jensdatter Clausen 65
462. Christen Henrichsen 68
463. Karen Nielsdatter Bruun 68
464. Albret Rasmussen, kodbo nr. 57 i Vindeballe. 68
465. Maren Rasmusdatter 68
466. Jens Rasmussen, Kodbo nr. 107 i Tranderup senere pacellist i Gudsgave Mark. 68
467. Johanne Nielsdatter 68
468. Rasmus Rasmussen Svoger, boelsmand i Marstal Bøndergårde 69
469. Maren Pedersdatter 69
470. Rasmus Erichsen 69
471. Gertrud Pedersdatter 69
472. Erich Rasmussen Øland, boelsættermand i Kragnæs 69
473. Karen Rasmusdatter 69
474. Christen Rasmussen Schrøder, boelsmand i Kragnæs (Nr. 5) 70
475. Sidsel Christensdatter 70
476. Johan Conrad Lerche, Musketer og soldat 70
477. Anne Hansdatter 70
478. Rasmus Hansen i Marstal 71
480. Mads Christensen (Moisen) i Vesterskov, Ommel, boelsmand nr. 1 71

481. Chirsten Erichsdatter....71
482. Rasmus Hansen Svoger....71
483. Cathrine Elisabeth Clausdatter....71
484. Jacob Hendrich Nagel....72
485. Ellen Pedersdatter....72
486. Hans Hansen (Kromand), boelsmand i Bro....72
487. Mette Jensdatter....72
488. Jørgen Hansen Boye, Skipper i Marstal.....73
489. Maren Christensdatter.....73
490. Hans Albertsen Boye, skipper i Marstal, jagt "De fire Brødre"....73
491. Karen Hansdatter....73
492. Albert Hermansen (Færgemand), skipper og færgemand i Marstal.....74
493. Sophia (Christensdatter)....74
494. Peder Pedersen Kock, boelsmand i Dunkær (nr. 220 – Ellehavegård)....74
495. Agnes Hedvig Erichsdatter fra Dunkær....75
496. Claus Jørgensen, boelsmand i Ommel (bol nr. 8).....76
497. Anna Margrethe Clausdatter.....76
498. Andreas Christian Weisser i Marstal....76
499. Cathrine Elisabeth Johansdatter Rabe.....77
500. Anders Gabrielsen i Lerberg, Halland, Sverige.....77
501. Brita Nilsdotter....77
502. Johan....77
503. Margrethe Johansdatter....77
504. Rasmus Pedersen Vesten....77
505. Maren Pedersdatter....77
506. Albert Albertsen, boelsmand i Ommel (Bol 11A)....78
507. Maren Nielsdatter....78
508. Rasmus Hansen Stærke, boelsmand i Ommel (Bol nr. 21)....78
509. Anna Nielsdatter....78
510. Rasmus Hansen Øland, kodbo i Ommel....79
511. Karen Hansdatter....79
10. ***generation***....80
902. Jens Schiær i Stubbekøbing....80
903. Karen Lauridsdatter Lands....80
908. Oluf Lauritsen Brasen, capellan og hører i Stubbekøbing, sognepræst til Sdr. Kirkeby og Sdr. Alslev....81
909. Inger Marie Nielsdatter Hollender.....87
910. Johannes Danielsen Svejmar, degn i Idestrup....89
911. Anne Margrethe Jensdatter Ostersen....90
912. Herman Hansen (Dreymann)....92
913. Karen Andersdatter....92
914. Peder Hansen Kromann, skipper i Marstal.....92
915. Sidsel Hansdatter....92
916. Hans Clausen i Marstal....93
917. Ellen Albertsdatter....93
918. Hans Christensen Bødker i Dunkær....93
919. Kirsten....93
920. Hans Andersen, forpagter på Voderup Gods.....93
921. Sibylle Ursula....93
922. Jens Clausen, købmand i Ærøskøbing/skoleholder i Sundby, Falster.....94
923. Salome Johansdatter....95
924. Henrich Andersen....96

925. Kirsten Christensdatter....96
926. Niels Hansen Bruun....96
930. Rasmus Strandesen, kodbo i Vindeballe (nr. 57)....96
931. Maren....96
932. Rasmus Pedersen, præsteinderste i Stokkeby....96
933. Bodil Rasmusdatter....96
934. Niels Rasmussen, boelsmand i Tranderup....97
935. Sidsel Lauritzdatter....97
936. Rasmus Hansen Svoger....97
937. Ellen Rasmusdatter....97
938. Peder Madsen, møller på Nørre Mølle i Svanninge på Fyn....97
939. Else Pedersdatter....97
940. Erich Rasmussen, boelsmand i Marstal....97
941. Karen Clausdatter Boye....97
944. Rasmus Hansen Øland....98
945. Karen Hansdatter....98
946. Rasmus Hansen Stærke....98
947. Anna Nielsdatter....98
948. Rasmus Christensen Schrøder....98
949. Maren Poulsdatter....98
950. Christen Christensen, boelsmand i Kragnæs (Bol nr. 8)....98
951. Maren Nielsdatter....98
960. Christen Rasmussen Moisen, boelsmand i Ommel (nr. 1)....99
961. Maren....99
964. Hans Rasmussen Svoger....99
966. Claus Hansen Smed....99
968. Hans Nagel på Gudsgave.....99
969. Cathrine....99
970. Peder Nielsen, boelsmand i Dunkær (nr. 228)....100
971. Birte Madsdatter....100
972. Hans Hansen (Kromand), boelsmand i Bro (Dunkær),....101
973. Karen....101
974. Jens Erichsen, boelsmand i Dunkær, matr. Nr. 3....101
975. Anne Pedersdatter....101
976. Hans Madsen Boye....102
977. Synde Clausdatter Boye....102
978. Christen Christensen i Kragnæs....102
979. Maren Rasmusdatter fra Marstal....102
980. Albert Albertsen Boye, skipper i Marstal....103
981. Sophia Albertsdatter....103
982. Hans Andersen (Lille), skipper i Marstal....103
983. Karen Christensdatter Friis....103
986. Christen Pedersen (antageligt) i Marstal....104
987. Eleonora....104
988. Peder Pedersen Kock i Dunkær....105
989, Sidsel Marie (måske)....105
990. Erik Rasmussen Møller, glarmester og møller i Rise (og Glûcksburg)....106
991, Sophia Augusta....106
992. Jørgen Hansen, boelmand nr. 8 i Ommel....107
994. Claus Hansen Smed i Ommel....108
996. Christian Philipsen, byfoged i Ærøskøbing, dommer i Tranderup....108
997. Karen Andersdatter....108

998. Johans Rabe 108
1008. Peder Rasmussen i Marstal 108
1009. Karen Strandesdatter 108
1010. Peder Rasmussen i Ommel 108
1014. Niels Hansen, boelsmand i Ommel (Bol 23) 109
1016. Hans Rasmussen Stærke i Ommel 109
1018. Niels Rasmussen, boelsmand i Ommel 109
1019. Maren Jørgensdatter 109
11.generation 110
1816. Lauritz Olsen, Feldberedder i Stubbekøbing og Lillebrænde 110
1817. NN 113
1818. Niels (Hollender) 114
1819. NN 114
1820. Daniel Svejmar, skomager i Nykøbing F. 115
1821. Maren Marcusdatter 116
1822. Jens Olufsen Ostersen, Holløse 117
1823. Sofie Levinsen 117
1828. Hans Kromann, gårdmand og kromand i Lille Rise (bol 331) 118
1829. N.N. 118
1832. Claus Clausen 118
1833. Anna 118
1834. Albert Andersen 118
1835. Kirsten 118
1844. Claus Jensen, rådmand i Ærøskøbing 119
1845. Anna Pedersdatter 119
1846. Johan Bonde, købmand i Ærøskøbing, foged på Voderup 119
1847. Agathe Philipsdatter 119
1864. Peder Madsen, præsteinderste i Stokkeby (304) 120
1866. Rasmus 128
1872. Hans Rasmussen Svoger 128
1847/75. Rasmus Eriksen/Gertrud 128
1882. Claus Albertsen Boye, boelsmand i Marstal (Bol 1) 128
1883. Gertrud 128
1944. Hans Kromann 128
1950. Peder Kock, boelsmand (Bol 227) i Dunkær 128
1951. N.N. 128
1952. Mads (Albertsen) Boye 129
1954. Claus Boye 129
1955. N.N. 129
1956/57. Christen Christensen/ Ellen Eriksdatter i Kragnæs 129
1960. Albert Hansen Boye, jun. 129
1962. Albret Andersen, kodbo i Marstal. 130
1963. Kirsten 130
1966. Christen Rasmussen Friis (måske), kodbo nr. 17 i Marstal. 130
1976. Peder Kock 130
1980. Rasmus Eriksen, møller i Dunkær 130
1992. Philip Dominicus Lauritzen, sognepræst i Tranderup 1650-64 131
1993. Anne Marie Pedersdatter Pilegaard 131
2038. Jørgen Hansen 131
12. generation 132
3632. Oluf Poffvelsøn (Poulsen), Stubbekøbing 132
3642. Markus Jørgensen, skipper i Nykøbing F 134

3643. Marie Hansdatter 134
3960. Erik Rasmussen, møller i Dunkær 135
3694. Philip Dominicus Lauritzen, sognepræst i Tranderup 1650-64 135
3695. Anne Marie Pedersdatter Pilegaard 135
3690. Peder Jørgensen, skipper i Ærøskøbing 135
3691. Anna Jensdatter 135
3984. Dominicus Lorenzen, hofpræst på Nordborg Slot. 135
3985. Agathe (Agnethe) Hümkens 135
3986. Peder Christensen Pilegaard, købmand i Ærøskøbing 136
3987. Catharina Griebels 136
13. Generation 136
7383. Bodil 136
7968. Hans Laursen 136
7970. Johan Hümkens, købmand og rådmand i Sønderborg. 137
7971. Cathrine Matzen 137
7974. Hans Griebel, borger og købmand i Lütjenburg. 137
14. generation 137
15942. Jørgen Matzen, købmand og rådmand i Sønderborg 137
15943. Magdalene 137
15. generation 138
31884. Matz Kræmmer, rådmand i Sønderborg 138
31885. Cathrine Trolle 138
16. generation 138
63770. Henniche Trolle, borgmester i Sønderborg 138

Slægten har udgangspunkt i min mormor Mary Kristiane Nielsen født 22.5.1907 i Marstal – deraf nummeringen (John Rasmussen 1, mor 3, mormor 7)

John Rasmussen

7.Mary Kristiane Nielsen



* 22. 5. 1907 i Marstal[1], død 26.1.1998

4 børn:

Viet 28. 7. 1925 i Marstal til

Niels Christian Hansen

* 14.01. 1905 i Marstal, død 21.08.1999 i Marstal



Morfar er opvokset i Marstal søndre del (P.M. Gang nr. 6). da morfar var dreng var byen opdelt i en søndre- og en nørre del (der blev delt ved Prinsensgade). Som bemærkning til dette kan nævnes, at mormor kom fra den nørre del (Danmarksgade og Bredgade) og som barn aldrig kom i den søndre del af byen. Der opstod tit splid mellem befolkningen i de 2 bydele- og dette gældte især for ungdommens vedkommende, hvor slagsmål og kampe mellem de 2 grupper var almindelige. Disse grænser eller skel gældte ikke kun for byens vedkommende, men også for landsognet, hvor der var andre grænser. Min onkel Johan (faster Stines mand), der var opvokset i Græsvænge erindrede bl.a., at når han skulle til Marstal måtte han snige sig langs markerne, for hvis han gik over Møllevejen, ville han der blive omringet og banket af marstaldrengene.

På samme måde husker min mor fra hendes barndom omkring 1938, at hun var gået til Ommel sammen med en veninde. Inde bag de fleste havelåger stod "ommelsungerne" og råbte efter de to "marstalstøse", og på et tidspunkt skete det, at en pige løb hen til min mor og rev en knap ud af hendes frakke.

[1] https://www.sa.dk/ao-soegesider/da/billedviser?epid=17137999#180171,30554570



Morfars barndoms hjem i P.M gang nr 6 i Marstal (Røde hus - 1988

Sådan kunne de lokale stridigheder være så mangfoldige- og disse forhold eksisterede vel helt frem til mine ungdomsår omkring år 1970, hvor bl.a. skolerne i Græsvænge, Nørremark og Ommel blev nedlagt- og al skolegang blev samlet på den nye centralskole i Marstal. For at vende tilbage til de stridigheder, der førtes mellem ungdommen i den søndre- og den nørre del af Marstal i mormor og morfars barndom, findes der et vers, der fortæller noget om, hvordan menneskene i de to bydele blev skildret:

de søndre-
de synder.....
de nørre-
de er tørre.....

At området er delt i byen og landsognet, har også haft betydning for, hvor folk bosatte sig (Med til byen hørte den østlige del af Vestergade og den søndre del af Danmarksgade).
Mange skippere f.eks. bosatte sig omkring århundredeskiftet i landsognet fordi skatten der ikke var så dyr, som inde i byen.
Skellet mellem landsogn og by fik ligeledes betydning for min morfars ansættelse ved Marstal gasværk. Da min morfar omkring 1926 (forøvrigt efter sin far) fik arbejde ved gasværket, og således ansat af Marstal kommune, blev det han pålagt, at han skulle bo indenfor kommunegrænsen, hvorfor morfar og mormor snart købte hus i Ny Møllergade.
Skolemæssigt havde skellet også betydning. For både min mormors og mit eget vedkommende boede vi begge i henholdsvis 1914 og 1963, da vores skolekarriere skulle begynde, på den "forkerte" side af vejen(nørre del af Danmarksgade og vestlige del Vestergade), så vi måtte gå i Nørremark skole. Hertil skal nævnes, at jeg faktisk boede 200 m. fra Marstal skole og hver dag cyklede forbi den på vej til Nørremark skole. Når jeg tænker tilbage er jeg dog glad for at have gået i Nørremark skole.



Klassebillede:
Morfar er yderst til højre i 2. række.

Før morfar kom til at arbejde på gasværket, kom han, som de fleste andre marstaldrenge ud at sejle efter konfirmationen i foråret 1920. Han sejlede i 6 år og var i denne periode kun med to skibe: "Daggry" og skonnerten "Avance", begge fra Marstal. Det var på dette tidspunkt, lige efter 1. verdenskrig, at sejlskibsæraen var ved at slutte, og dette illustreres bl.a. ved at Avance i 1921 fik påmonteret hjælpemotor. På disse sejlskibe var der normalt en 3-4 mands besætning, og morfar startede som dreng på skibet, hvor han bl.a. skulle tage sig af madlavningen, hvilket mormor i dag undrer sig en del over, at han kunne klare. Morfar erindrer også en rejse, hvor skibet efter endt vinterhi, netop havde forladt Marstal for at begive sig til Nykøbing F. i ballast. Da de rundede Langeland havde skibet så stærk hældning, at vandet var ved at løbe ind over rælingen, hvorpå morfar sagde til skipperen, at han var bange for, at det skulle gå galt. Skipperen svarede ham blot selvsikkert, at skibet selvfølgelig ikke ville hælde mere. Dette fortæller noget om, hvor stor søkyndighed disse skippere havde på disse sejlskibe.



Morfar, hans mor og søster Maren.

Mormor – måske konfirmationsbillede

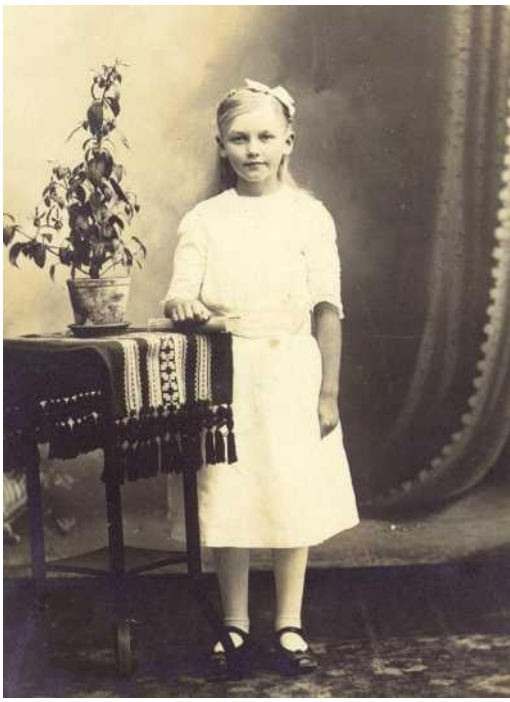

I 1926 skulle morfar aftjene sin værnepligt. Da han på dette tidspunkt var blevet gift med mormor, og de havde fået Svend, håbede han på, at værnepligten kunne blive af kortere varighed. Problemet var, at man som værnepligtig ikke fik nogen hjælp til kone og barn, og selv om mormor havde sparet lidt penge op, var det alligevel hårdt. På det tidspunkt boede de i Kongensgade og mormors far (Rasmus Nielsen) boede desuden hos dem. Morfar antydede flere gange at hans svigerfar havde masser af penge, men ikke ville hjælpe dem. Selv om man overfor morfar havde antydet, at han kunne slippe med kortere tjenestetid, da han var gift og havde barn, måtte han i den sidste ende blive der lige så længe som alle andre (ca. 6 mdr.)

Morfar kom i søværnet og kom med krydseren "Heimdal" i 4. vagtskifte, hvor han var i hele soldatertiden. Med Heimdal sejlede morfar flere steder hen. Engang var de i Portugal og Spanien, hvor de skulle vise det danske flag. Ofte holdt officererne fest ombord og næste morgen var det så det hold, der havde vagtskifte, der skulle gøre rent efter dem. Herved kunne "rengøringsholdet" nå at redde sig en del sjatter og diverse rygestof og inden rengøringen var slut havde hele holdet reddet sig en lille brandert. Morfar fortæller også om nogle episoder fra Ålborg, hvor han kommer i kontakt med kongefamilien. Engang da han havde vagt kom to mænd slæbende med en tredie mand, som var så "besoffen", at han ikke selv kunne gå på sine egne ben. Mændene råbte morfar an, at han skulle komme og sørge for, at den "besofne" kom sikkert ombord. Det gjorde morfar så - og opdagede derved hvem manden var! Det var den senere arveprins Knud. På et andet tidspunkt lå morfar inde under en kanon og skulle ordne noget ved denne. Han lå sådan, at benene var strækt ud på dækket. Mens han ligger der, er der en, der snubler over hans ben, men morfar tror, at det er en, der sparker ham. Derfor råber morfar: "Hold op, din idiot". Morfar kravler ud og ser til sin forbavselse, at det er den senere Kong Frederik den 9., som dog blot smiler og går videre.



Mormor og hendes farmor Maren Laurtisen – mormor boede hele sin barndom hos sin



Engang kom Heimdal til Lunkebugten på Tåsinge, hvor de skulle holde weekend. morfar og en kammeret, der kom fra Strynø, spurgte vagtmesteren om lov til at tage hjem, men dette blev nægtet. De måtte imidlertid godt tage en båd ind til Svendborg lørdag formiddag og være tilbage på skibet igen lørdag aften kl 20. Det samme ville gælde om søndagen. De skulle altså sove på skibet natten til

søndag. Morfar og kammeraten syntes, at dette var urimeligt og fortalte vagtmesteren, at de ville tage afsted alligevel. Vagtmesteren fortalte, at han så ville melde dem til kaptajnen.
De tog afsted- og holdt deres weekend i henholdsvis Marstal og på Strynø og mandag morgen blev de kaldt ned til kaptajnen. Han sagde, samtidig med at han grinede noget smøret, at de måtte straffes, når de havde overtrådt reglerne. De måtte ikke forlade skibet de næste 5 dage. Det ville være besværligt ikke at gennemføre straffen, for de næste 5 dage skulle de tilbringe i søen på rejse til Sønderborg. - Kaptajnen var ikke uden lune.

Disciplinen på Heimdal skulle i det hele taget have været temmelig slap, men på den anden side havde alle det jo godt og fornøjeligt.
En anden gang var Heimdal med i en konvoj-øvelse sammen med to andre skibe af samme slags. Øvelsen gik ud på, at nogle u-både skulle angribe skibene og nogle flyvere derfor skulle flyve hen over skibene for at informere dem om dette. Pludselig kommer en flyver meget tæt på Heimdal, og det viser sig, at der ligger en u-båd lige ved siden ag Heimdal. For ikke at ramme u-båden må Heimdal sætte fuld bak, og der sker heldigvis intet, men øvelsen bliver afbrudt. Herefter samler kaptajnen mandskabet på dækket, og roser dem for deres manøvre ved denne bakkemanøvre, men fortæller samtidig, at han ved, at når det endelig gælder, kan de jo godt bestille noget (underforstået, at det gør de ikke til daglig).

Senere kommer de til København, hvor hele besætningen skal marchere til Dragør. De kunne selvfølgelig ikke gå i takt- og dette understreges af, at de på et tidspunkt møder en trop fra et fodregiment, der til sidst nægter at følges med dem, da deres taktgang og disciplin er slap. Da de skal returnere fra
Dragør er der efterhånden så stort opbrud i flokken, at det er umuligt at samle alle, og turen resulterer i, at nogle først når hjem til Heimdal den følgende morgen. Hvad de lavede melder historien intet om.
Morfar fortæller, at det var fornøjeligt at være med Heimdal, men problemet var som før nævnt, at han ingen hjælp fik til familien derhjemme.

Som tidligere nævnt kunne svigerfaderen Rasmus Nielsen nok havde hjulpet morfar. De to havde nok et meget spændt forhold til hinanden. Dette forhold kan måske illustreres ved følgende: Rasmus Nielsen foreslog morfar, at de skulle købe et skib sammen som Rasmus skulle føre og hvor morfar skulle være på dækket. Dette fik morfar dog forhalet, for de ville ikke være nået til Strynø før de ville begynde at skændes, siger morfar.



Oldeforældre:

14. Rasmus Lauritz Theodor Nielsen, styrmand i Marstal

* 27. 2. 1877 i Marstal, + 27. 2. 1958 i Marstal

Blev kaldt "Øgget"



Rasmus Nielsen blev født i Markgade (nr. 12 og 14- matr.290- 291). Boede efter giftermålet i Danmarksgade, hvor to sammenhængende huse blev købt sammen med broderen Hans Chr. Han flyttede senere til Bredgade (nedstøverste hus på højre side fra oven(=nord)), hvor han boede sammen med sin mor Maren Lauritsen. Boede sine sidste tid i Hvidtfeldsgade.
Rasmus sejlede som styrmand med bl.a. "Elise Dyreborg", som ejedes af hans far Hans Chr. Nielsen (se Ærø-sejlskibe s. 104-107).
Rasmus gik i land i 1927.



Danmarksgade i Marstal

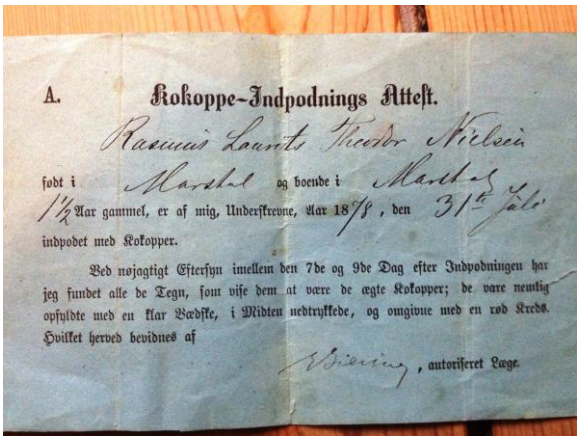

A. **Kokoppe-Indpodnings Atteſt.**

Rasmus Laurits Theodor Nielsen

født i Marstal og boende i Marstal

1½ Aar gammel, er af mig, Underſtrevne, Aar 18/8, den 31te Juli

indpodet med Kokopper.

Ved nøjagtigt Eftersyn imellem den 7de og 9de Dag efter Indpodningen har jeg fundet alle de Tegn, som vise dem at være de ægte Kokopper; de vare nemlig opfyldte med en klar Vædske, i Midten nedtrykkede, og omgivne med en rød Kreds. Hvilket herved bevidnes af

, autoriseret Læge.



Familien samlet i Bredgade

Rasmus Nielsen har efterladt sig et par dokumenter, som her gengives: [2]

Rasmus Nielsen f. 27. februar 1877 i Marstal.
Søn af skibsfører Hans Chr. Nielsen, Marstal. Gift 1902 med Marie f. Christensen.
Til søs 1892 med sk. "Emanuel", senere 3.m. sk. "Elna" og sk. "Fylla". På navigationsskole i Marstal 1897 og samme år styrmandseksamen 1.- og 2.del.
Ansat som styrmand 1899 i sk. "Elise Dyreborg" af Marstal derefter med 3 m.sk. "Skjold", 3 m.sk. "Vera", sk. "Henriette" og 3 m.sk. "Svalen".
Skibsfører 1906 i sk. "Elise Dyreborg" derefter styrmand i dampskibsrederierne Svendsen og Christensen og Dansk-Russisk D/S
senere fører af skonnert "Christian". Gik i land 1927 på grund sygdom.
Til orlogs1898 med korvetten "Dagmar". Forlist 1901 med sk. "Elise Dyreborg" ved Skotlands kyst.
Oversejlet 1916 med S/S "Elisabeth Mærsk" i kanalen
Adr. Hvidtfeldsgade Marstal.

Skonnert "Elise Dyreborg" [3]

Topsejlskonnert- blev bygget i Fåborg af skibsbygmester Dyreborg i året
1875 og blev købt til Marstal 1898 af reder H.C. Nielsen. Skibsfører Rasmus Nielsen beretter om skibet fra 1898 til en del ind i 1900. Det er en jævn god sejler. Med "Elise Dyreborg" afsejledes sædvanligvis fra Marstal omkring 1. april, efter at have ligget oplagt 3 a 4 måneder for vinteren. Farten bestod i Nord og Østersøsejladser. Først sejledes i ballast til Norge, for at lade props til Englands østkyst til en fragt a 14 til 16 shillings pr. stander, fulde last var ca. 45 stander, altså en fragt på 650 kr. Efter udlosning af trælasten lastedes der kul i samme østkysthavn, til en dansk havn, til en fragt a 68 shillings pr. ton- fuld last var 145 tons og fragten ca. 905 kr.
Efter at have udført sådanne tre Nordsørejser, der almindelig varede et halvt år- 2 måneder om hver rejse, gik skibet i fart på Østersøen, en eller to rejser til Kønigsberg eller Libau, for at laste korn til dansk eller slesvigsk havn til en fragt a 6 til 8 mark pr. ton. For hele lasten 8 til 900 kr. i fragt.

Det hændte også, at man første rejse om foråret fik en last korn fra en slesvigsk havn at føre til en russisk østersøhavn, og der igen en ladning oliekager til engelsk østkysthavn og videre fra England med kul til dansk havn. For disse sidstnævnte rejser betaltes bedre fragter, end for ovenfor omtalte props og kulrejser.

[2] Dansk Søfart 1933:
[3] Dokument s-97 Marstal lokalarkiv

"Elise Dyreborg" blev solgt til Sverige 1908.

Marstal den 2/7 1942
Skibsfører Rasmus Nielsen.

1.11. 1901 forliste Rasmus med "Elise Dyreborg" som tilhørte faderen Hans Christian Nielsen – Rasmus fortæller om det forlis i Ærø sejlskibe [4]



Dronning Thyra som Rasmus sejlede med

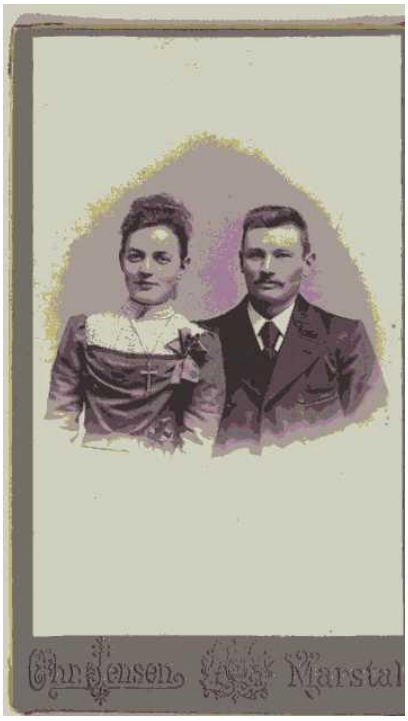



Parti fra Kirkestræde, Marstal

[4] Ærø sejlskibe, K. Holm-Peternsen og Kaj Lund 1958, side 104 – jeg har den originale tekst

Rasmus Nielsen er viet 30.01 1902[5] i Marstal til (opslag 10, Marstal 1901-1937, viede)

15. Marie Katrine Kristensen



* 4. 9. 1877 i Marstal og døbt i Marstal kirke 5.10.1877,
+ 13. 8. 1907 i Marstal (Drukning, ved strandkanten i Egehoved jf. kirkebog – Marstal landdistrikt, døde 1907)[6]

Børn:

Hans Christian	23.11.1902, +27.03.1907[7] - farfar med samme navn er død 14.2.1907 (en månede tidligere)
Mary Christiane	22.05.1907 - se nr. 7

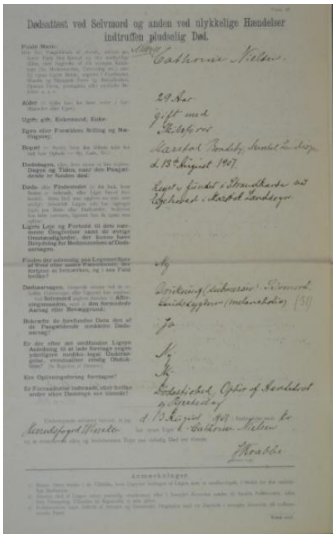

Dødsattest – Marie er fundet ved strandkantet ved Egehoved (Marstal landsogn) – Årsag: drukning, selvmord, sindssygdom (Melancoli)[8]



Træskibsværftet i Marstal (Eriksens Plads). Omkring 1910-20 tilhørte værftet Hans Chr. Nielsen som var en broder til Rasmus. Hans Chr. blev senere sømandmissionær i bl.a. Nr. Sundby

[5] https://www.sa.dk/ao-soegesider/da/billedviser?epid=17137995#180150,30550882
[6] https://www.sa.dk/ao-soegesider/da/billedviser?epid=17137999#180170,30554217
[7] Marstal Landsogns kirkebog
[8] Dødsattester, øerne, Svendborg Amt 1907

Tip- oldeforældre (5. generation)

28. Hans Christian Nielsen, skibsreder i Marstal

* 13.12. 1845 i Marstal, + 14.2. 1907 i Marstal [9].

Boede i Markgade 12-14 (faderens huse) efter først at være flyttet ind i Markgade 9 som han overtog efter svigermoder Ellen Marie Eriksen (Kilde marstallere.dk)

Ejede bl.a. topsejlskonnert "Elise Dyreborg", tremastet skonnert "Emilie" og bramsejlskonnert "Immanuel". Nævnes flere steder Ærø-sejlskibe

Viet 9.1. 1874[10] i Marstal til

29. Maren Lauritsen

* 5.10. 1852[11] i Marstal, + 7.5. 1925[12] i Marstal landsogn, Bondebyen.

Marens far døde på skib, da hun var 11 år. Der var ingen hjælp at få til hendes mor, som bl.a. nåtte klare til de daglige fornødenheder ved at hjælpe til ved slagtninger o.a. Maren var ikke konfirmeret før hun begyndte at sy for andre. For at sy en skjorte kunne hun få til at købe et rugbrød. Hendes far var med i krigen (1848/1864?)

Børn:

- Rasmus Lauritz Theodor Nielsen *27.02.1877 (se nr. 15)
- Hans Christian Nielsen *19.06. 1879, Markgade, Marstal
  +07.08.1938, Marstal, "Himmelsnedkeren"

Hans Christian (sønnen) havde omkring 1910-20 værftet nedenfor Søassurancen. Mistede mange penge ved at bygge "Elisabeth" til E.B. Kromann, så "Cefyr" blev kun bygget halvt færdig til Christian Christoffersen og søn. Byggede endvidere bl.a. "Håbet" og "Frem". Hans Chr. rejste rundt og prædikede og efter forlydender skulle han kunne prædike lige så godt som en præst. I 1920 blev han sømandsmissionær i Nr. Sundby og 1923-24 havde han sømandshjemmet i Marstal (Hotel Marstal). Omkring 1924 købte han sammen med en søn et bådeværft i Odense. Havde sønnerne Johannes (f. 1.11.1903 i Faaborg) og Christian 3.8.1909 i Marstal. Datter Mary Laura er født 3.4.1906 i Faaborg og død 28.12.1906 i Vinkelstræde i Marstal (Menigitis)



Maren Lauritsen og
Hans Christian Nielsen

[9] https://www.sa.dk/ao-soegesider/da/billedviser?epid=17137999#180170,30554035
[10] https://www.sa.dk/ao-soegesider/da/billedviser?epid=17137995#180142,30549505
[11] https://www.sa.dk/ao-soegesider/da/billedviser?epid=17137995#180141,30549332
[12] https://www.sa.dk/ao-soegesider/da/billedviser?epid=17137999#180170,30554316

Slægt Mary Kristiane Nielsen 1907, Marstal -
Udført af John Rasmussen
2. oktober 2026

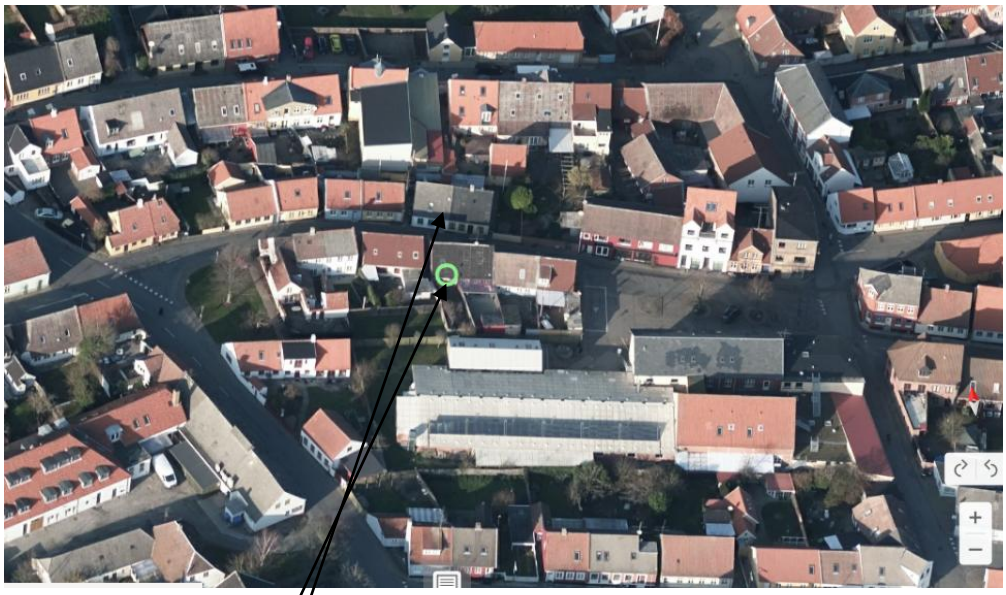

Foroven – Markgade i Marstal. Hans Christian og Maren overtog Marens mor hus Markgade 9 – og flyttede senere over i Hans Christians forældres huse i Markgade 12-14
Til højre: Hans Christian Nielsen
Nedenfor: Maren Lauritsen





S

30. Rasmus Boye Christensen, skibsfører i Marstal



Født 22.11.1847 i Marstal[13], død 24.7. 1943 i Marstal
Artikel i Nationaltidende "Marstal ældste fylder 95 år på søndag" – 20 november 1942[14]

Opførte Kalkovnen sammen med søn Boye i 1923 og drev den indtil 1936 hvor den blev solgt til Hans Albertsen [15]

Boede i nederste Skovgyde (der, hvor der er et lille torv: sønnen Christen drev senere bageri her)
Ej

Uddrag af navigatørernes bog:[16]

Erhverv, 1861. til søs
1869. Navigationsskolen i Marstal
Uddannelse, 1870. styrmandseksamen 1. og 2. del
1870. opbragt med fuldriggeren "Caroline" af Åbenrå" af franskmændene i Malakka Strædet, men blev frigivet 10 dage senere og fortsatte rejsen fra Singapore. Sejlede på Kinakysten og Sydamerika i 3 år
Erhverv, 1880,. styrmand i skonnerten "Ida" af Nyborg
Erhverv, 1920, skibsfører i skonnerten "Cathrine" af Marstal
Erhverv, 1930,. styrmand i briggen "Flink"
Bopæl 1938,. De Gamles Hjem i Marstal

Nedenstående er fundet i "Seniorposten, april 2015:"[17]
22. september 1924 "Kalkovnen Styrmand Boye-Christensen har anmodet havnekommissionen om at få lov til at ombygge det gamle kalkbrænderi på Frederiksøen og her indrette moderne kalkbrænderi
16. januar 1925 Kalkovnen er nu blevet end den isolerede idyl. Den moderne tid har gjort sine erobringer også her. Bygningerne står nyopførte og skortsenen rager foretagsomt op over komplekset. Kan være en og anden vil komme til at savne kalkovnen med de forvitrede ruiner, holmen med stilhed og saltvandspust, en forfalden stenbro – sådan som vi kender det fra Jacob Jørgensens fornemme og stilsikre træsnit:
Nu brændes der kalk på full speed. Første portion blev færdig i dag

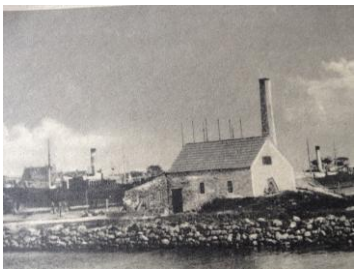

Kalkovnen i Marstal
Til højre – Maleri af A. Rise





[13] https://www.sa.dk/ao-soegesider/da/billedviser?epid=17137995#180139,30549041
[14] Nationaltidende 20.11.1942
[15] Marstal Søfartsmuseums årbog 2009
[16] Navigatørernes Bog, Forlaget "Poseidon" A/S, 1938.
[17] 13. årgang nr. 53, side 15- Ærø seniorpost, Marstal pensionistforening

Rasmus og Gertrud boede Skovgyden 10 som de overtog efter Gertruds far Jørgen Nielsen Albertsen

Skovgyden 10	613	1837.10.07	Ejerskifte	Byttekontrakt	Jørgen Nielsen Albertsen	
Skovgyden 10	613	1845			Jørgen Nielsen Albertsen	Folketælling 1845
Skovgyden 10	613	1890			Jørgen Nielsen Albertsen	Folketælling 1890
Skovgyden 10	613	1891.02.18	Adkomst	Skiftekontrakt	Jørgen Nielsen Albertsens arvinger	
Skovgyden 10	613	1891.03.05	Ejerskifte	Skøde	Medarvingen Rasmus Boye Christensen	
Skovgyden 10	613	1925			Rasmus Boye Christensen	Folketælling 1925
Skovgyden 10	613	1942.10.23	Ejerskifte	Skøde	Dora Sigma Christensen	

Viet 18.1.1877 i Marstal til (Forlovere C. Christensen og J.N. Albertsen)



31. Gertrud Albertsen

Født 27.7. 1852 i Marstal, død 19.6. 1925 i Marstal

Børn:

- Marie Katrine — *04.09. 1877, se nr. 15
- Christen Madsen — *28 12. 1880, Skovgyden, Marstal, Var bager og havde bageri i Skovgyden – bor 1921 på Marstal fattiggård
- Cecilie — *18.01.1882 Viet 6.4.1904 i Marstal til Peder Laurits Pedersen, murer fra Jordløse på Fyn – er ifølge overlevering flyttet til København
- Jørgine — *04.12.1884 Død.01.04. 1945, Ærøskøbing. Viet 24.2. 1907 i Marstal til styrmand Niels Madsen fra Strandby, Bagenkop. Bestyrere af bl.a. Longelse og Kædeby stationer på Langeland.Flytter senere igen til Marstal.
- Gerda Rasmine — *10.08.1888, død 12.12 1928, Sindsygehospitalet, I Middelfart.

  Viet 10.11. 1918 i Fodslette til købmand Wolle Vejbølle Simonsen i Fodslette (f.24.5. 1889 i Sakskøbing). Barn Tove Vejbøll Simonsen født 22.4.1919 i Fodslette. Ved død, husbestyrerinde, faskilt fra kolonialhandler Volle Vejbøl Simonsen, Havbølle i Humble sogn Ved folketælling 1921 og 1925 er hun husbestyrerinde i Marstal (hos H.J. Schmidt, rentier i Danmarksgade)
- Rasmus Boye — *13.09.1897 Styrmand. Vies 2.6. 1921 i Sct. Nikolaj, Svendborg til Ellen Henriksen. De blev senere skilt og hun blev gift med Alb' Mande. Rasmus flyttede til København, hvor han fik en "pæreskude" ved Børsen/Gl. Strand. Ellen og Rasmus fik datter Dora Sigma Gift april 1939 i København med Ingrid Petrea Johansson [18]

[18] Socialdemokraten 1874-1959

6. generation

56. Hans Christian Nielsen, snedker i Marstal.

Født 20.5.1816 i Stubbekøbing, konfirmeret 1830 i Stubbekøbing (ret gode kundskaber og god opførsel – opslag 124, Stubbekøbing 1811-1835), død 7.3.1886 i Marstal

Maribo, Falsters Nørre, Stubbekøbing Købstad, Stubbekøbing Købstad, Vestergade, 13, FT-1840, C8188

Navn:	Alder:	Civilstand:	Stilling i husstanden:	Erhverv:	Fødested:
Christian Huus	48	Gift		snedker	
Ane Helene Knudsen	48	Gift		hans kone	
Knud Nicolai Huus	20	Ugift		deres barn	
Carl Julius Huus	11	Ugift		deres barn	
Hans Christian Huus	6	Ugift		deres barn	
Christian Nielsen	24	Ugift		svend	
Carl Emil Jensen	16	Ugift		læredreng	
Ane Sophie Hansdatter	19	Ugift		tjenestefolk	

Ankom til Marstal 1840 sammen med konen og et barn Nicoline Kirstine fra Stubbekøbing (fremlagde skudsmål 20.12.1840)
Bosatte sig først i Brøndstræde i nærheden af svigerforældrene. Købte 22.9.1851 to sammenlagte huse i Markgade (matr. 217 og 218). Den ene matrikel sælges igen 1854 til matros Niels Christensen Nielsen

Svendborg, Ærø, Marstal Handelsplads, Flekken Marstal, Brøndstræde, 420, FT-1845, B7126

Navn:	Alder:	Status:	Stilling i familien:	Erhverv:	Fødested:
Hans Christian Nielsen	29	Gift		snedker	Stubbekjøbing
Maren Dreymann	30	Gift		hans hustrue	Marstal
Nicoline Kirstine Nielsen	6	Ugift		deres datter	Stubbekjøbing
Wilhelm Rohs	7	Ugift		uægte, fattiglem	Kiel
Niels Hendriksen Dithmann	18	Ugift		læredreng	Riese sogn

Kaldtes "Storsnedkeren"

Ved fkt. 1845 bor foruden familien en "uægte fattiglem" Wilhelm Ross og læredreng Niels Henriksen Dithmann

Viet 14.8.1840 i Stubbekøbing til tjenestepige hos major v. Koch (Forlovere er snedkermester Chr. Huus og skomagermester N.P.Eriksen – opslag 80, Stubbekøbing 1835-1851)



57. Maren Dreimann

Født 11.5.1815 i Marstal, død 11.6.1884 i Marstal - skifte 12.6.1884 – Ærø by- og herredsfoged p. 994 [19]

Maribo, Falsters Nørre, Stubbekøbing Købstad, Stubbekøbing Købstad, Møllegade, 82, FT-1840, C8188

Navn:	Alder:	Civilstand:	Stilling i husstanden:	Erhverv:	Fødested:
Johannes Theodor Koch	55	Gift		major og toldkasserer	
Lovise Schoppe	43	Gift		hans kone	
Johanne Petersen	7	Ugift		plejebarn	
Hans Hansen	35	Ugift		tjenestefolk	
Maren Dreymann	25	Ugift		tjenestefolk	

Børn:

Nicoline Christine	20.05.1839 i Stubbekøbing (opslag 35, Stubbekøbing 1835-51, Konfirmeret 5.3.1854 i Marstal, opslag 149, Marstal 1851-1877 (hendes kundskaber er UG og opførsel MG). Hun vies 5.9.1864 i Bregninge til Albert Josefsen Clausen *10.10.1843 i Bregninge – bor ved folketællinger 1880 0g 1890 på Avernakø)
Hans Christian	13.12.1845, se nr. 28 (opsl 53, Marstal 1845-1851)
Niels Hansen Nielsen	03.08. 1850, d. 11 6. 1912, Markgade, Marstal
Jens Theodor	18.06. 1857, konf 1.10.1871 i Marstal



Hans Christian og Maren



Gravsten over Hans Chr. Nielsen og Maren Dreymann. Findes på Marstal gamle kirkegård ved kirken

[19] https://www.sa.dk/ao-soegesider/da/billedviser?epid=17175368#191801,32167003

Niels Hansen Nielsen – f. 25.6.1890 – sønnesøn af Hans Christian Nielsen og Maren Lauritsen – en historie der lige skal med

Far Niels Hansen Nielsen
Født. 3.8.1850 i Marstal, død 11.6.1912 i Marstal

Viet 26.1.183 i Marstal til

Mor Anne Sofie Jensen
Født. 2.7.1859 i Renbjerg, Broager sogn i Sønderjylland (datter af Jens Jensen og Anne Sofie Dreymann – Anne Sofie er født i Marstal 17.4.1824 som datter af Claus Hansen Dreymann og Anne Chirstine Hansdatter – se nr. 114 og 115), Hun er således søster til Maren som er Niels Hansen Nielsens farmor. Anne Sofie er død 16. maj 1806 på Sindsygeanstalten i Middelfart.

Børn:

Hans Christian	Født 17. oktober 1884, død 5.8.1894
Jens Theodor	Født 16. februar 1887. Er ved folketællingen Bor ved folketælling 1901 på Nørrebrogade 13 i København (åndsvag). Er kommet hertil 1900. I 1911 på åndsvageanstalten i Ribe. Er ankommet her 1907. Her er han også ved folketælling 1916
Niels Hansen Nielsen	Født 25. juni 1890
Marius	Født 30. april 1893. Bor 1916, 1925, 1930 og 1940 på Brejning åndsvageanstalt ved Vejle
Hans Christian	Født 11. februar 1895. Ikke fundet død i Marstal. Ikke fundet konfirmeret i Marstal.
Claus Sofus	Født 28. juni 1896, død 23.maj 1908



Markgade 11 er på højre side lige før det toetagers

Ved folketælling 1890 bor Hans Christian's broder Niels Hansen Nielsen, snedker i Markgade sammen sin kone Anne Sofie som er født i 2.7.1859 i Rendbjerg, Broager sogn. De har flere børn Hans Christian (1895), Jens Theodor (1887), Niels (1887), Marius (1893). To børn Hans Christian (1884) og Claus Sofus (1896) dør som børn – I kommenteret folktælling fundet på Marstal Søfartsmuseum[20] angives familieien som værende "tovlige" – børnene lå i ligkister

Folketælling 1901
Niels bor med forældrene og brødre Marius, Hans Chr. og Claus i Markgade i Marstal

Folketælling 1906
Niels bor med forældre og brødre Claus og Jens Theodor i Markgade i Marstal

[20] Fotograf Bûlow

Ved folketælling 1911 bor Niels (fødselsdato angives som 7. juni 1891) hos faderen i Markgade i Marstal - datoerne er alle forkerte – her bor også brødrene Marius og Hans Christian

Moderen Anne Sofie er død 16 maj 1906 på Sindsygeanstalten Middelfart (Alder 46 år)

I Ærø Seniorpost – juli 2022 er der en beskrivelse af familien: Huset i Markgade 11 i Marstal:
Snedkermester Henning Boye har lånt seniorposten en beretning om sit barndomshjem skrevet af hans far, malermester Karl Peder Boye som den 14.2.1992 skriver: Angående huset i Markgade 11 matr.nr. 233. Mine forældre købte huset på en auktion. Min far var ude at sejle, så det var min fasteers mandd der bød på det. Huset havde vist stået tomt længe og deres børn var så vidt jeg ved emigreret til Amerika. Auktionen var bekendtgjort i lokale aviser og ved trommeslag i gaderne. Det var i 1913.
Efter sigende i byen var de tidligere beboere ret støjende og børnene var slemme til at skrige.
Manden var snedker. Han havde værksted på loftet. Han lavede ligkister. Når de var fænde mindst skulle rdige blev de firet ned fra en luge i den østre gavl. Lugen er der endnu. Derfra kom de ned i en kælder ad en trappe, der var ude på gaden. Den nedgang er væk nu, men der er stadig en luge fra dengang.
I kælderen var der så et lager af ligkister og de blev brugt af børnene til at sove i om natten. Det var da en praktisk ordning.
Konen var ikke helt almindelig. Det fortælles at en morgen kom hun ud til mælkemanden. Dengang kørte der mælkevogne i gaderne. Hun undskyldte sin manglende påklædning med at hun havde føst et barn om natten, så hun vr nødt til at have noget mælk. Dengang var det ellers almindeligt at fødende mindst skulle ligge en uge før de måtte komme op. Hun havde været forud for sin tid



N. Nelson

Brev fra Amerika - det er fra en af Niels Hansen Nielsens sønner (født 25.6.1890) som er emigreret til Amerika.

Ved skifte efter faderens død 11.6.1912 i Marstal bor Niels Hansen Nielsen i Marstal og er skibstømrer.

Bevindhold[21] Brev er stilet til hans tante, som må være Maren Lauritzen (se nr. 29) - han har været med i en krig (nok første verdenskrig), hvor han har brugt gasmaske. Dette han har han absolut skulle fortælle omverdenen om

To tante. from N.Nelson.
Jeg vil ønsker Tante har på godt. Ja jeg er back to USA igen. Jeg er glad for to.
Washington (i Lucas County, Ohio) 1909 (skal nok være 1919)

(Det drejer sig om Niels Hansen Nielsen f. 25 juni 1890, Markgade, Marstal og søn af Niels Hansen Nielsen. Sønnen med samme navn som faderen Niels Hansen Nielsen står på passagerlisten for OscarII som ankommer til New York 27.3.1914, han er tømrer (Carpenter). Kontaktperson er onkel Chr. Nielsen, Havnegade, Marstal. Skal til Elk Horn. Har 40 $ - kontaktperson er ven Johannes Boye i Elk Horn, højde er 5 fos og 3 tommer, mørkeblond hår og blågrønne øjne (Kilde: Passagerlister Ellis Island)

[21] Jeg har originalbrev og billede

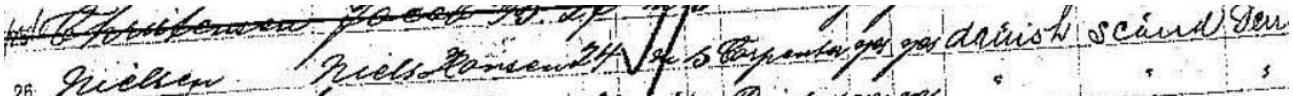

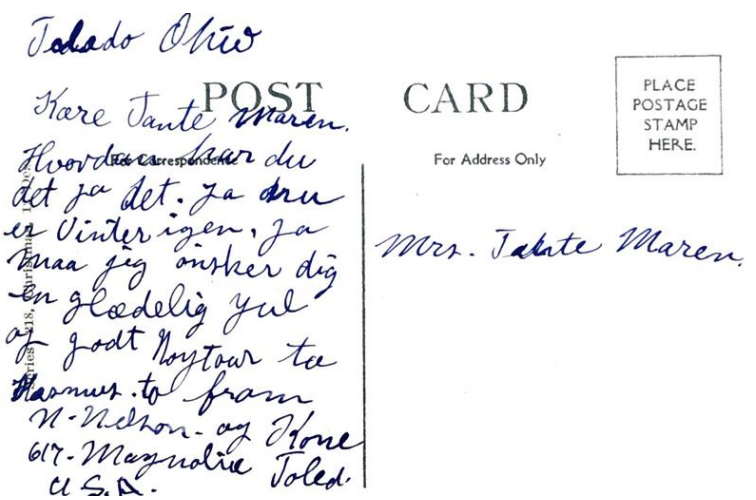

Brev som viser at Niels bor 617, Magnolia, Toledo – se note 21

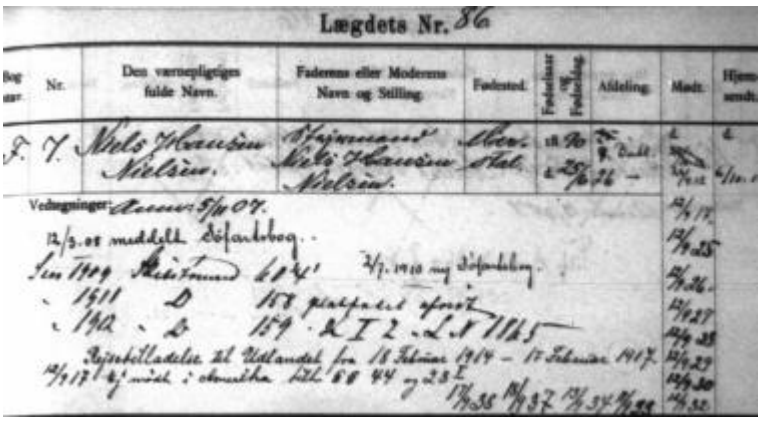

Ifølge lægdrullen er han udvandret i 1914, Da han står på lægdsrullen, får han tilladelse til at rejse til udlandet 18.2.1914 til den 17.2.1917. Han skulle således møde igen i februar 1917, men det gjorde han ikke. I stedet blev han indrullet i den amerikanske hær. Den 12.9.1917 noteres det at han opholder sig i Amerika. .
Hans sponsor Johannes Timand Boye f. 19.12.1886, var udvandret i tiden efter 1906 og havde slået sig ned i Jacksonville i Shelby County i Iowa. Han giftede sig med Marie Catherine Hendrickson som blev født i det område som lokalt blev kaldt for Copenhagen. Hendes far Hans var en af farmerne i det område, og Hans hjalp Johannes med at bygge et hus i Harlan som ligger ved siden af kirken i byen (Bethlehem Lutheran Church). I 1940 byggede Johannes og Marie et nyt hus i Elk Horn og flyttede dertil. I 1943 døde Marie og Johannes gifter sig igen. Hans nye kone hed Dora Christensen Boel. Johannes dør i 1980 og bliver begravet ved siden af Marie på kirkegården i Jacksomville (Bethlehem Lutheran).
Niels Hansen Nielsen har sikkert boet hos Johannes, som i øvrigt gik under navnet "John" i USA. Da han var håndværker har han sikkert som mange gjorde dengang, rejst en del rundt alt efter hvor der var gode opgaver at få. Kilde Ib Christensen- Ærø genealogi

Slægt Mary Kristiane Nielsen 1907, Marstal -
Udført af John Rasmussen
2. oktober 2026

Nedenstående oplysninger er modtaget fra Robin Johnsen robinjohnsen8@gmail.com

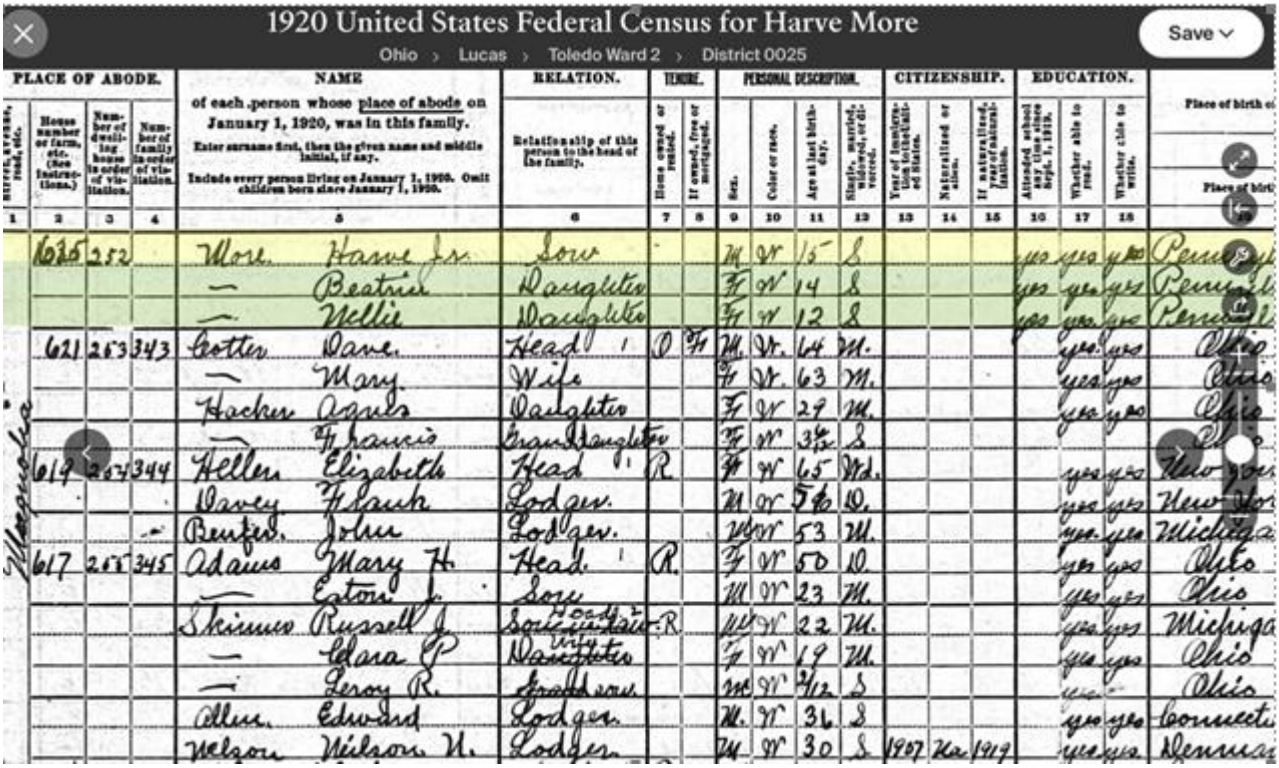

1920 United States Federal Census for Harve More

Ohio › Lucas › Toledo Ward 2 › District 0025

Save

PLACE OF ABODE.				NAME of each person whose place of abode on January 1, 1920, was in this family. Enter surname first, then the given name and middle initial, if any. Include every person living on January 1, 1920. Omit children born since January 1, 1920.	RELATION.	TENURE.		PERSONAL DESCRIPTION.				CITIZENSHIP.			EDUCATION.			Place of birth of
Street, avenue, road, etc.	House number or farm, etc. (See Instructions.)	Number of dwelling house in order of visitation.	Number of family in order of visitation.		Relationship of this person to the head of the family.	Home owned or rented.	If owned, free or mortgaged.	Sex.	Color or race.	Age at last birthday.	Single, married, widowed, or divorced.	Year of immigration to United States.	Naturalized or alien.	If naturalized, year of naturalization.	Attended school any time since Sept. 1, 1919.	Whether able to read.	Whether able to write.	Place of birth of person. / Place of birth of father. / Place of birth of mother.
1	2	3	4	5	6	7	8	9	10	11	12	13	14	15	16	17	18	
	625	252		More, Harve Jr.	Son			M	W	15	S				yes	yes	yes	Penn / Penn / Penn
				— Beatrice	Daughter			F	W	14	S				yes	yes	yes	Penn / Penn / Penn
				— Nellie	Daughter			F	W	12	S				yes	yes	yes	Penn / Penn / Penn
	621	253	343	Cotter, Dave	Head	O	F	M	W	64	M					yes	yes	Ohio / Ohio / Ohio
				— Mary	Wife			F	W	63	M					yes	yes	Ohio / Ohio / Ohio
				Hacker, Agnes	Daughter			F	W	29	M					yes	yes	Ohio / Ohio / Ohio
				— Francis	Granddaughter			F	W	3 5/12	S							Ohio / Ohio / Ohio
	619	254	344	Heller, Elizabeth	Head	R		F	W	65	Wd.					yes	yes	New York / New York / New York
				Davey, Frank	Lodger			M	W	56	D.					yes	yes	New York / New York / New York
				Benfer, John	Lodger			M	W	53	M.					yes	yes	Michigan / Michigan / Michigan
	617	255	345	Adams, Mary H.	Head	R		F	W	50	D.					yes	yes	Ohio / Ohio / Ohio
				— Estone, J.	Son			M	W	23	M.					yes	yes	Ohio / Ohio / Ohio
				Skinner, Russell J.	Son in law	R		M	W	22	M.					yes	yes	Michigan / Michigan / Michigan
				— Clara P.	Daughter			F	W	19	M.					yes	yes	Ohio / Ohio / Ohio
				— Leroy R.	Grandson			M	W	2 2/12	S							Ohio / Ohio / Ohio
				Allen, Edward	Lodger			M	W	36	S					yes	yes	Connecticut / Connecticut / Connecticut
				Nelson, Nelson H.	Lodger			M	W	30	S	1907	Na	1919		yes	yes	Denmark / Denmark / Denmark

Folketælling 1920 Toledo, Ohio Magnolie 617:

Nielson H.Nelson er det sidste navn i rækken. I kolonnen til venstre for hans navn er husnummeret. 617
Til venstre for det er gadenavnet, skrevet lodret. Magnolia Dette er et solidt bevis. Dette siger også
at han er 30 år gammel, ugift, immigrerede i 1907 (kan ikke passe) og blev naturaliseret i 1919. Hans
beskæftigelse er "jernarbejder".

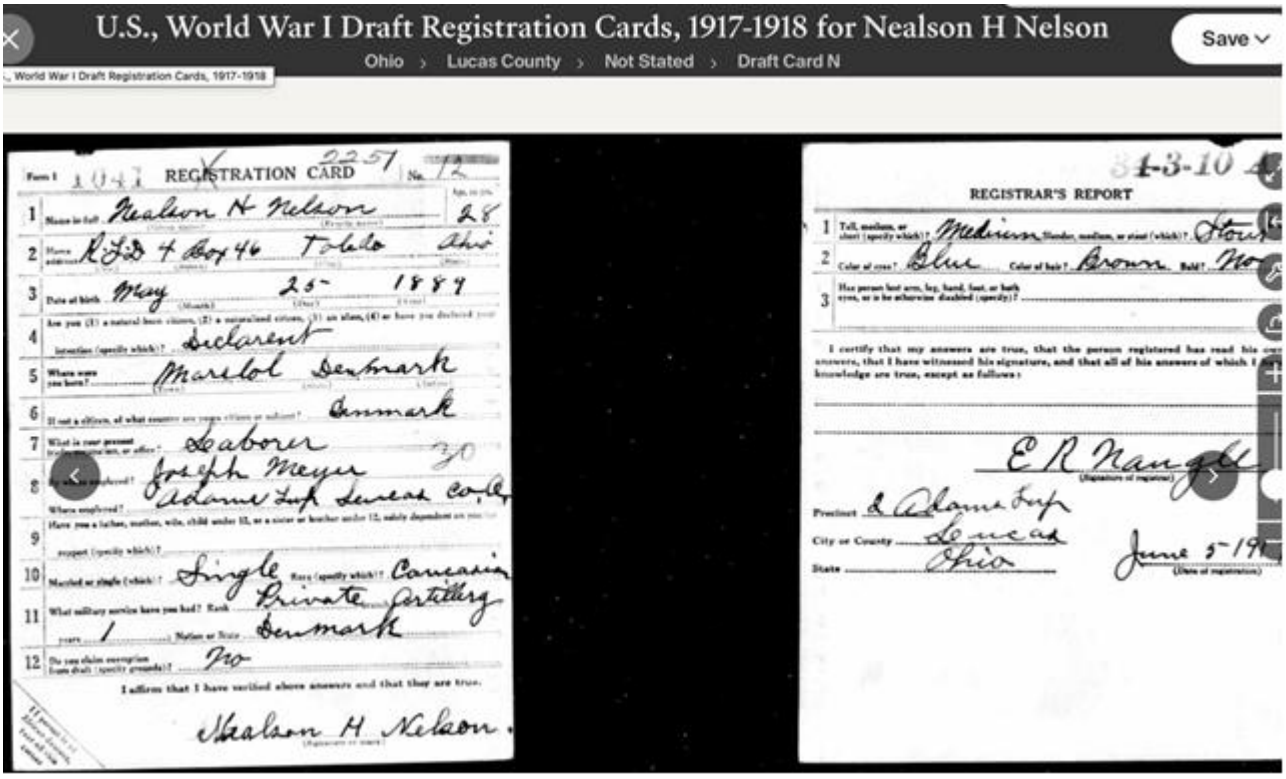

U.S., World War I Draft Registration Cards, 1917-1918 for Nealson H Nelson

Ohio › Lucas County › Not Stated › Draft Card N

Save

World War I Draft Registration Cards, 1917-1918

Form 1 1047 REGISTRATION CARD 2257 No. 12

1 Name in full: Nealson H Nelson — Age: 28
2 Home address: R.F.D. 4 Box 46 Toledo Ohio
3 Date of birth: May 25 1889
4 Are you (1) a natural born citizen, (2) a naturalized citizen, (3) an alien, (4) or have you declared your intention (specify which)? Declarant
5 Where were you born? Marstal Denmark
6 If not a citizen, of what country are you a subject? Denmark
7 What is your present trade, occupation, or office? Laborer
8 By whom employed? Joseph Meyer Where employed? Adams Twp Seneca Co
9 Have you a father, mother, wife, child under 12, or a sister or brother under 12, solely dependent on you for support (specify which)?
10 Married or single (which)? Single Race (specify which)? Caucasian
11 What military service have you had? Rank Private Artillery Years 1 Nation or State Denmark
12 Do you claim exemption from draft (specify grounds)? No

I affirm that I have verified above answers and that they are true.

Nealson H Nelson
(Signature or mark)

REGISTRAR'S REPORT

1 Tall, medium, or short (specify which)? Medium Slender, medium, or stout (which)? Stout
2 Color of eyes? Blue Color of hair? Brown Bald? No
3 Has person lost arm, leg, hand, foot, or both eyes, or is he otherwise disabled (specify)?

I certify that my answers are true, that the person registered has read his own answers, that I have witnessed his signature, and that all of his answers of which I have knowledge are true, except as follows:

E R Naugle
(Signature of registrar)

Precinct 2 Adams Twp
City or County Seneca
State Ohio
June 5-19
(Date of registration)

Registreringspapir for deltagelse i 1. verdenskrig 1917-1918 for Niels:

Fødested er korrekt (Marstal, Danmark), han er stadig single, men hævder 1 års artilleri i Danmark. Også fødselsdato her angives til 25. maj 1889 (han har ikke styr på det).

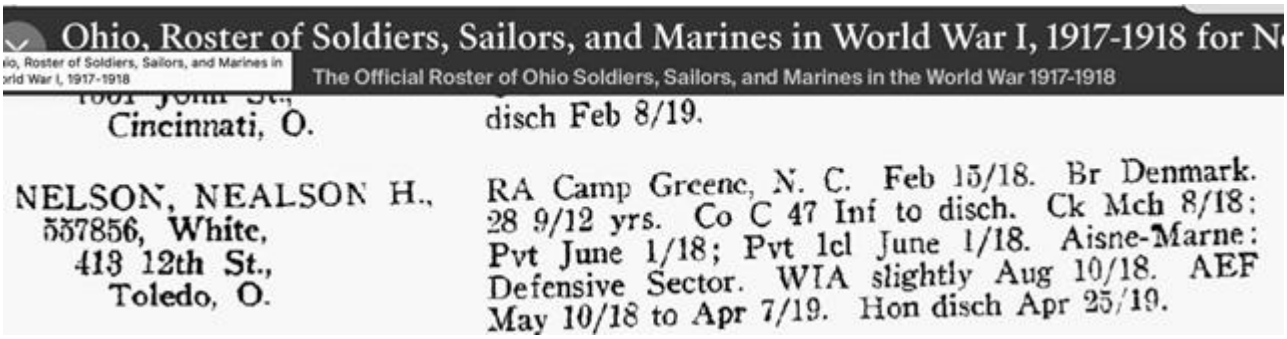

Ohio, Roster of Soldiers, Sailors, and Marines in World War I, 1917-1918 for N

io, Roster of Soldiers, Sailors, and Marines in
orld War I, 1917-1918

The Official Roster of Ohio Soldiers, Sailors, and Marines in the World War 1917-1918

Cincinnati, O.

NELSON, NEALSON H.,
557856, White,
413 12th St.,
Toledo, O.

disch Feb 8/19.

RA Camp Greene, N. C. Feb 15/18. Br Denmark. 28 9/12 yrs. Co C 47 Inf to disch. Ck Mch 8/18: Pvt June 1/18; Pvt 1cl June 1/18. Aisne-Marne: Defensive Sector. WIA slightly Aug 10/18. AEF May 10/18 to Apr 7/19. Hon disch Apr 25/19.

Ovenfor: Siger WIA let (såret i kamp).n List Aisle-Marne. Dette er i Frankrig nær Belleaux Woods som var stedet for et berømt slag under Første Verdenskrig.

Det andet slag ved Aisne (Bataille du Chemin des Dames eller Seconde bataille de l'Aisne, 16. april – midten af maj 1917) var hovedparten af Nivelle-offensiven, et fransk-britisk forsøg på at påføre de tyske hære et afgørende nederlag i Frankrig.

Ægteskabsbevis: Forældrenes navne er korrekte. Hans kone var gift før og skilt. Viet 15.6.1925 Probate Court, Lucas County, Ohio
Viet til Magdalene Susnyk som er kok og født i Ungarn (far er Joseph Susnyk og mor er Elizabeth Lazur. Hendes tidligere navn som gift var Magdalene Madazi

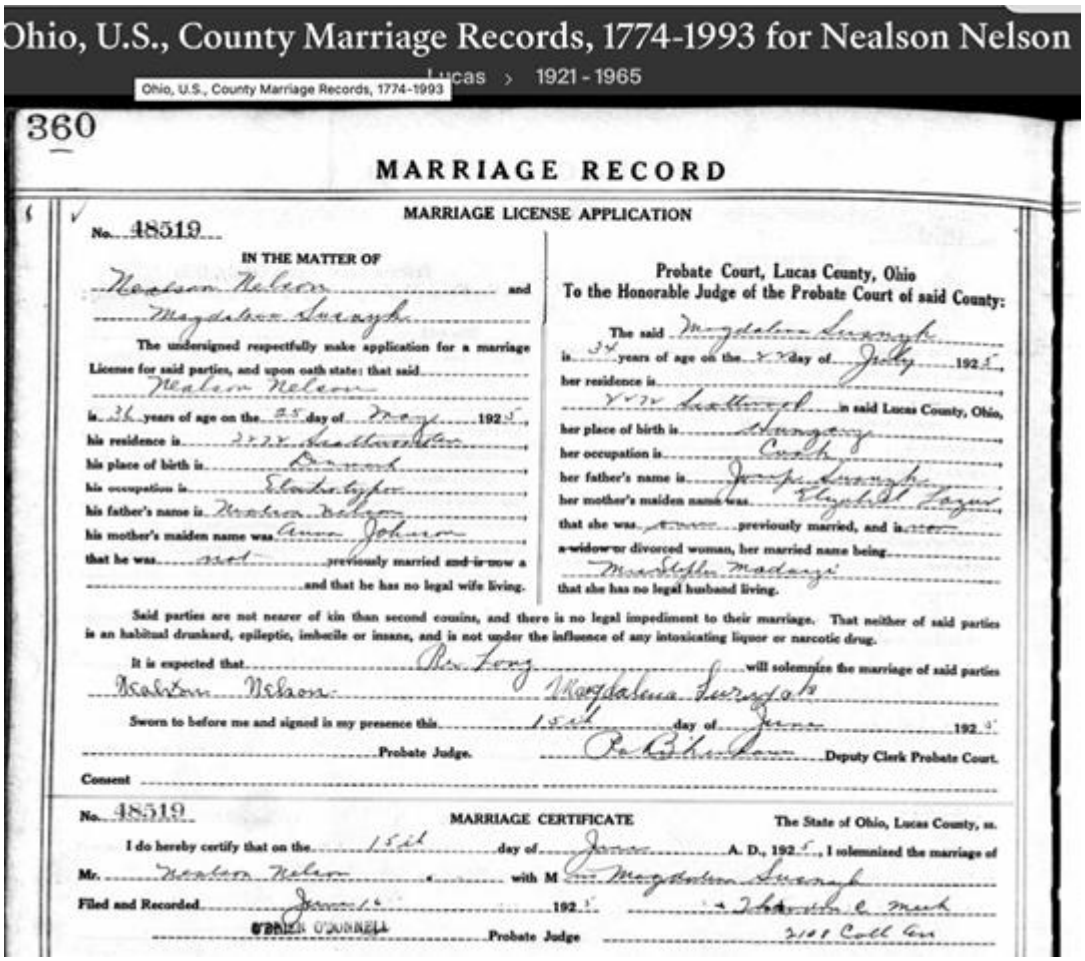

Ohio, U.S., County Marriage Records, 1774-1993 for Nealson Nelson

Lucas > 1921 - 1965

Ohio, U.S., County Marriage Records, 1774-1993

360

MARRIAGE RECORD

MARRIAGE LICENSE APPLICATION

No. 48519

IN THE MATTER OF

Nealson Nelson and Magdalena Susnyk

The undersigned respectfully make application for a marriage License for said parties, and upon oath state: that said Nealson Nelson is 36 years of age on the 25 day of May 1925, his residence is 2272 Scottwood Ave, his place of birth is Denmark, his occupation is Electrotyper, his father's name is Nealson Nelson, his mother's maiden name was Anna Johnson, that he was not previously married ~~and is now a~~ and that he has no legal wife living.

Probate Court, Lucas County, Ohio
To the Honorable Judge of the Probate Court of said County:

The said Magdalena Susnyk is 34 years of age on the 22 day of July 1925, her residence is 2272 Scottwood in said Lucas County, Ohio, her place of birth is Hungary, her occupation is Cook, her father's name is Joseph Susnyk, her mother's maiden name was Elizabeth Lazur, that she was ~~a~~ previously married, and is ~~a widow or~~ divorced woman, her married name being Mary Stephen Madazi, that she has no legal husband living.

Said parties are not nearer of kin than second cousins, and there is no legal impediment to their marriage. That neither of said parties is an habitual drunkard, epileptic, imbecile or insane, and is not under the influence of any intoxicating liquor or narcotic drug.

It is expected that Rev Long will solemnize the marriage of said parties Nealson Nelson Magdalena Susnyk

Sworn to before me and signed in my presence this 15th day of June 1925

Probate Judge. Deputy Clerk Probate Court.

Consent

No. 48519 MARRIAGE CERTIFICATE The State of Ohio, Lucas County, ss.

I do hereby certify that on the 15th day of June A. D., 1925, I solemnized the marriage of Mr. Nealson Nelson with Mrs Magdalena Susnyk

Filed and Recorded June 16 1925 Theodore C. Meek

O'BRIEN O'DONNELL Probate Judge 2108 Coll Ave

Folketælling 1930 Bellevue Road 3242, Washington, Lucas County, Ohio

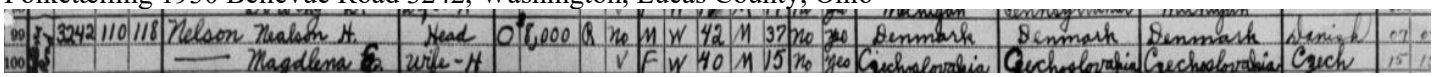

99	3242	110	118	Nelson Nealson H.	Head	O	8,000	R	No	M	W	42	M	37	No	yes	Denmark	Denmark	Denmark	Denish	07
100				—— Magdalena	Wife-H				V	F	W	40	M	15	No	yes	Czechoslovakia	Czechoslovakia	Czechoslovakia	Czech	15

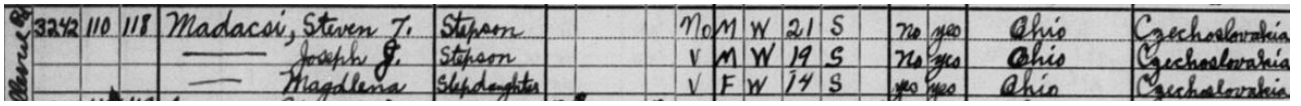

Marcus	3242	110	118	Madacsi, Steven J.	Stepson				No	M	W	21	S		No	yes	Ohio	Czechoslovakia			
				—— Joseph J.	Stepson				V	M	W	19	S		No	yes	Ohio	Czechoslovakia			
				—— Magdalena	Stepdaughter				V	F	W	14	S		yes	yes	Ohio	Czechoslovakia			

Folketælling 1940 – Berdam av. 1829

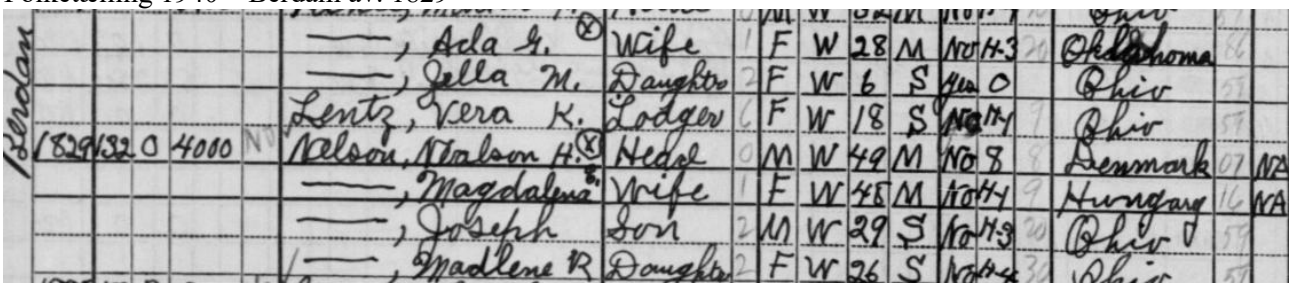

Cleveland				——, Ada G.	Wife				1	F	W	28	M	No	H-3		Oklahoma				
				——, Della M.	Daughter				2	F	W	6	S	yes	0		Ohio				
				Lentz, Vera K.	Lodger				6	F	W	18	S	No	H-4		Ohio				
	1829	32	0	4000	Nelson, Nealson H.	Head			0	M	W	49	M	No	8		Denmark	07	NA		
				——, Magdalena	Wife				1	F	W	45	M	No	H-4		Hungary	16	NA		
				——, Joseph	Son				2	M	W	29	S	No	H-3		Ohio				
				—— Madlene R	Daughter				2	F	W	26	S	No	H-4		Ohio				

Stedbørn:

Steven	født ca. 1909 – hustru Helen (f. Ca. 1911 i Ungarn) og datter Diane f. Ca 1946
Joseph	født ca. 1911, måske død 15. oktober 1977 i Toledo
Magdalene	født ca. 1916

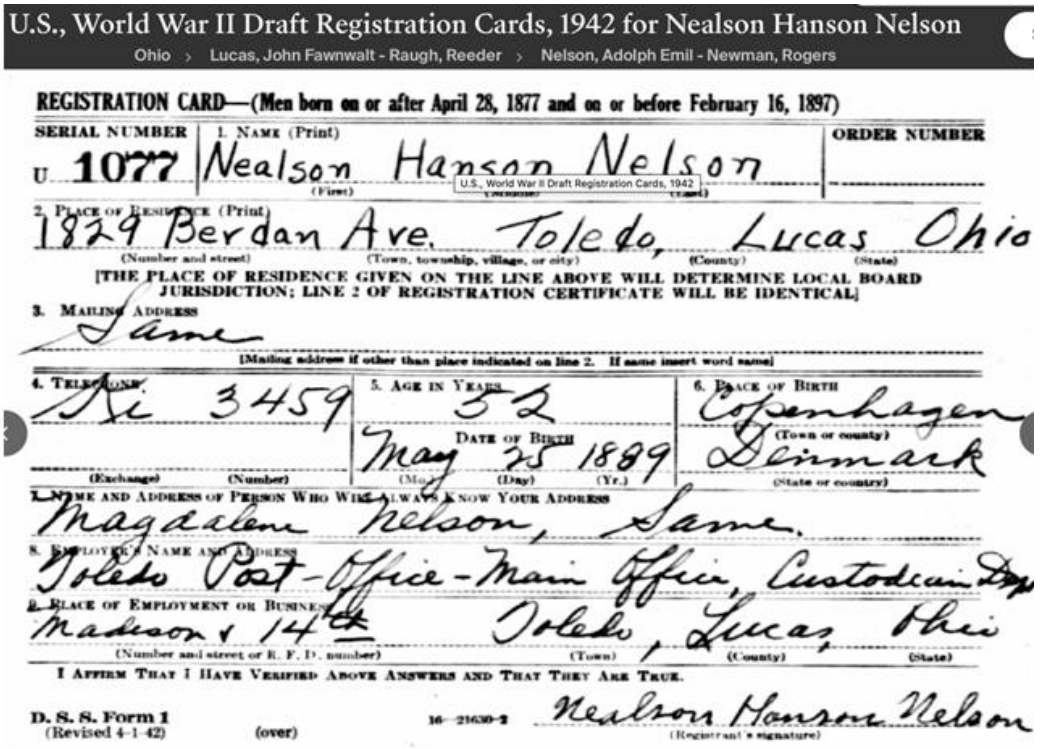

U.S., World War II Draft Registration Cards, 1942 for Nealson Hanson Nelson

Ohio › Lucas, John Fawnwalt - Raugh, Reeder › Nelson, Adolph Emil - Newman, Rogers

REGISTRATION CARD—(Men born on or after April 28, 1877 and on or before February 16, 1897)

SERIAL NUMBER: U 1077 | 1. NAME (Print): Nealson Hanson Nelson (First) | ORDER NUMBER:

U.S., World War II Draft Registration Cards, 1942

2. PLACE OF RESIDENCE (Print): 1829 Berdan Ave. (Number and street) Toledo (Town, township, village, or city) Lucas (County) Ohio (State)

[THE PLACE OF RESIDENCE GIVEN ON THE LINE ABOVE WILL DETERMINE LOCAL BOARD JURISDICTION; LINE 2 OF REGISTRATION CERTIFICATE WILL BE IDENTICAL]

3. MAILING ADDRESS: Same

[Mailing address if other than place indicated on line 2. If same insert word same]

4. TELEPHONE: Ke 3459 (Exchange) (Number)

5. AGE IN YEARS: 52 — DATE OF BIRTH: May (Mo.) 25 (Day) 1889 (Yr.)

6. PLACE OF BIRTH: Copenhagen (Town or county) Denmark (State or country)

7. NAME AND ADDRESS OF PERSON WHO WILL ALWAYS KNOW YOUR ADDRESS: Magdalene Nelson, Same.

8. EMPLOYER'S NAME AND ADDRESS: Toledo Post-Office - Main Office, Custodian Dept

9. PLACE OF EMPLOYMENT OR BUSINESS: Madison & 14th (Number and street or R. F. D. number) Toledo (Town) Lucas (County) Ohio (State)

I AFFIRM THAT I HAVE VERIFIED ABOVE ANSWERS AND THAT THEY ARE TRUE.

Nealson Hanson Nelson (Registrant's signature)

D. S. S. Form 1 (Revised 4-1-42) (over) 16—21630-2

Registreringskort for 2. Verdenskrig 1942 – her er ´han registreret som postarbejder – stadig er fødselsdag 25.5.1889, nu er fødselssted København, bor Berdan Ave. Toledo, Lucas, Ohio. Hustru er Magdalene Nelson

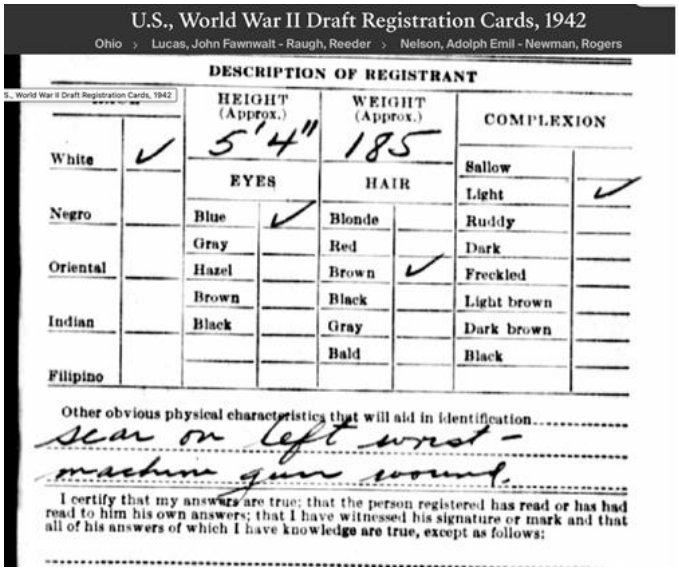

U.S., World War II Draft Registration Cards, 1942

Ohio › Lucas, John Fawnwalt - Raugh, Reeder › Nelson, Adolph Emil - Newman, Rogers

DESCRIPTION OF REGISTRANT

		HEIGHT (Approx.)		WEIGHT (Approx.)		COMPLEXION	
White	✓	5'4"		185		Sallow	
		EYES		HAIR		Light	✓
Negro		Blue	✓	Blonde		Ruddy	
		Gray		Red		Dark	
Oriental		Hazel		Brown	✓	Freckled	
		Brown		Black		Light brown	
Indian		Black		Gray		Dark brown	
				Bald		Black	
Filipino							

Other obvious physical characteristics that will aid in identification: scar on left wrist – machine gun wound.

I certify that my answers are true; that the person registered has read or has had read to him his own answers; that I have witnessed his signature or mark and that all of his answers of which I have knowledge are true, except as follows:

Skudt på venstre vrist – sår fra maskingevær

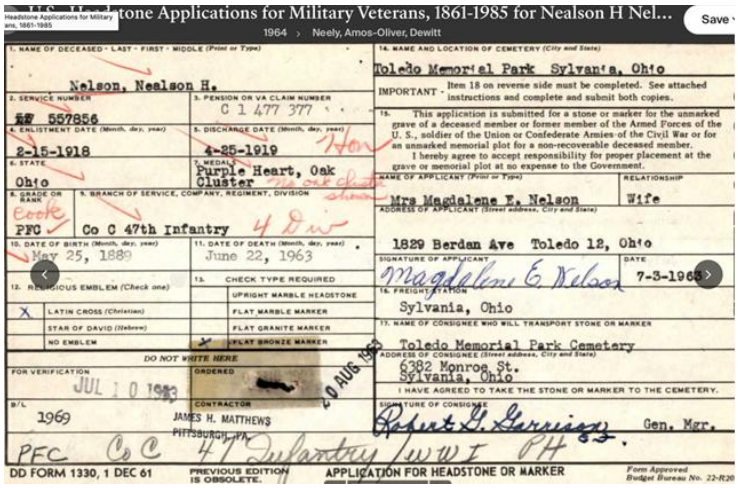

Headstone Applications for Military Veterans, 1861-1985 for Nealson H Nel... Save

1964 › Neely, Amos-Oliver, Dewitt

1. NAME OF DECEASED - LAST - FIRST - MIDDLE (Print or Type): Nelson, Nealson H.
2. SERVICE NUMBER: 557856
3. PENSION OR VA CLAIM NUMBER: C 1 477 377
4. ENLISTMENT DATE: 2-15-1918
5. DISCHARGE DATE: 4-25-1919 Hon
6. STATE: Ohio
7. MEDALS: Purple Heart, Oak Cluster
8. GRADE OR RANK: PFC
9. BRANCH OF SERVICE, COMPANY, REGIMENT, DIVISION: Co C 47th Infantry 4 Div
10. DATE OF BIRTH: May 25, 1889
11. DATE OF DEATH: June 22, 1963
12. RELIGIOUS EMBLEM: X LATIN CROSS (Christian)
13. CHECK TYPE REQUIRED: FLAT BRONZE MARKER
14. NAME AND LOCATION OF CEMETERY: Toledo Memorial Park Sylvania, Ohio
IMPORTANT - Item 18 on reverse side must be completed. See attached instructions and complete and submit both copies.
15. This application is submitted for a stone or marker for the unmarked grave of a deceased member or former member of the Armed Forces of the U. S., soldier of the Union or Confederate Armies of the Civil War or for an unmarked memorial plot for a non-recoverable deceased member. I hereby agree to accept responsibility for proper placement at the grave or memorial plot at no expense to the Government.
NAME OF APPLICANT: Mrs Magdalene E. Nelson — RELATIONSHIP: Wife
ADDRESS OF APPLICANT: 1829 Berdan Ave Toledo 12, Ohio
SIGNATURE OF APPLICANT: Magdalene E. Nelson — DATE: 7-3-1963
16. FREIGHT STATION: Sylvania, Ohio
17. NAME OF CONSIGNEE WHO WILL TRANSPORT STONE OR MARKER: Toledo Memorial Park Cemetery
ADDRESS OF CONSIGNEE: 6382 Monroe St. Sylvania, Ohio
I HAVE AGREED TO TAKE THE STONE OR MARKER TO THE CEMETERY.
SIGNATURE OF CONSIGNEE: Robert D. Gerrison Gen. Mgr.

DO NOT WRITE HERE
FOR VERIFICATION: JUL 10 1963
ORDERED: 0 AUG 19
B/L: 1969
CONTRACTOR: JAMES H. MATTHEWS PITTSBURGH, PA.
PFC Co C 47 Infantry WW I PH

DD FORM 1330, 1 DEC 61 — PREVIOUS EDITION IS OBSOLETE. — APPLICATION FOR HEADSTONE OR MARKER — Form Approved Budget Bureau No. 22-R20

Begravet Toledo Memorial Park Cementry – Underskrevet 7.3.1963

PFC Private First Class.
(Profession var kok)

Var I 47. Infanteri – 4. division

Nealson Hanson Nelson

BIRTH	25 May 1889 Copenhagen, Kobenhavns Kommune, Hovedstaden, Denmark
DEATH	22 Jun 1963 (aged 74) Toledo, Lucas County, Ohio, USA
BURIAL	Toledo Memorial Park Sylvania, Lucas County, Ohio, USA *Add to Map*
MEMORIAL ID	233153040 · View Source

Nealson H. Nelson, 74, of 1829 Berdan Ave., died yesterday in Flower Hospital following a one-month illness.

Mr. Nelson, born in Copenhagen, lived in Toledo 50 years. He was employed in the downtown post office custodial department 20 years, retiring 15 years ago.

He was a World War I army veteran and a member of the Disabled American Veterans, Blessed Sacrament Church and its Holy Name Society and the Association of Retired Civil Service Employees.

Surviving are his wife, Magdelene; sons, Stephen T. and Joseph J., Toledo; sisters, Mrs. Anna Harris and Mrs. Else Jorgensen, both in Denmark; four grandchildren and two great-grandchildren.

Services will be Tuesday at 9:30 a.m. in Blessed Sacrament Church with burial in Toledo Memorial Park. The body will be in the Blanchard Mortuary after 7 o'clock tonight. DAV rites will be conducted at 8:30 tonight and the Rosary will be recited at 8 p.m. tomorrow.

Toledo Blade Jun 23, 1963, Sec 1, pg 12

58. Rasmus Lauritzen, matros i Marstal.

Født 9.7.1817 i Marstal, død 1.7.1864 og begravet 5. juli[22] i Marstal (46 2/3 år og fader er angivet til Albert Lauridsen) – opslag 29, ny Marstal døde 1851-1880.

Sørulle 1861 Lægd2/58 [23]: løbenummer 8 – gammelt 13 (gl. 27.2.51 – svagelig), 43 år gl., befaren
Sørulle 1852, Lægd2/58 [24], lønenummer 13, gammelt 5 , 34 år E.R.Pat 91- 27.2.1851 bef.

Var med i krigene 1848[25] - det er meget tænkeligt at Rasmus deltog i slaget ved Eckernförde 5.4 1849 –dette skildres i CT Høy's "Træk af Marstal historie" side 215, trykt 1913: *"Den store skar af unge sømænd måtte naturligsvis med i krigen……. I København var der ikke mindre end 62 marstaller, der kom ombord i Gefion. Kun enkelte kom i Kristian VIII……. Kristian VIII sprang i luften*
På Gefion måtte 7 døde og 7 sårede sårede skrives på Marstals regning"
Meget levende og mere uforligt skrevet i bogen – det er ligeledes med denne historie at Carsten Jensen begynder sin roman "Vi de druknede"



Slaget ved Eckernförde 5.4. 1849 – fra CT Høy "Træk af Marstals historie s. 216"

Rasmus kan meget vel være en af de sårede på Gefion – han nævnes i sørullen i 1861 at være svagelig som kan være et resultat deltagelse i krigen 1849

[22] https://www.sa.dk/ao-soegesider/da/billedviser?epid=17137995#180143,30549663
[23] https://www.sa.dk/ao-soegesider/da/billedviser?epid=20412429#316655,64962085
[24] https://www.sa.dk/ao-soegesider/da/billedviser?epid=20412429#308623,63287000
[25] Ifølge min mormor Mary

Køber huset Markgade 9 28.2. 1846 (jf. marstallere.dk – ejendomshistorie)

> Svendborg, Ærø, Marstal Handelsplads, Marstal Flække, Markgade, Et Hus nr. 173, 191, FT-1860, D7004

Navn:	Alder:	Status:	Stilling i familien:	Erhverv:	Fødested:
Rasmus Larsen	48	Gift	Sømand		Marstal
Ellen Marie Larsen. f. Eriksen	38	Gift	Hans Kone		Marstal
Maren Larsen	8	Ugift	Datter		Marstal

Viet 16.1.1851[26] i Marstal til (Han 33 og hun 28 år gl – forlovere daglejer Erik Eriksen og matros Lars Albertsen)

59. Ellen Marie Eriksen

Født 23.3. 1822 i Marstal, død 20.8.1897[27] i Marstal

> Svendborg, Ærø, Marstal Handelsplads, Marstal Handelsplads Liste 67, Markgade 219, 2, FT-1890, B8676

Navn:	Alder:	Status:	Stilling i familien:	Erhverv:	Fødested:
Hans Chr. Nielsen	44	Gift	Husfader	Skibsfører	Marstal Sogn
Marren Nielsen	37	Gift	Husmoder	-	Marstal Sogn
Rasmus L. T. Nielsen	12	Ugift	Barn	-	Marstal Sogn
Hans Chr. Nielsen	10	Ugift	Barn	-	Marstal Sogn
Ellen Marie Lauritsen	68	Enke	Svigermoder	-	Marstal Sogn

Ellen Marie bor 1890 hos svigersønnen Hans Chr. Nielsen (se nr. 28)

Barn:
Maren 05.10.1852, se nr. 29

[26] https://www.sa.dk/ao-soegesider/da/billedviser?epid=17137995#180142,30549436
[27] https://www.sa.dk/ao-soegesider/da/billedviser?epid=17137999#180168,30553791

60. Christen Madsen Christensen, skipper i Marstal.

Født 29.9.1802 i Marstal (om eftermiddagen står der i kirkebogen), død 23.9.1888



Er 1835 opført i hus 131 nordre distrikt- skipper (Barndomshjem er hus 133)
Er 1845 opført sammensteds, men nu Sølvgade hus nr. 288 (matr. 419 og 407)

Køber huset Sølvgade 14 22.3.1831 af sin fader Mads Christensen
(ejendomshistorie i marstalllere.dk)

Viet 6.1. 1831 i Marstal til [28] (forlovere er Mads Christensen Ommel og Rasmus Knudsen, begge af Marstal – han er 28 år og hun er 21 år)

61. Marie Cathrine Boye

Født 11.6.1809 i Marstal[29] (kl. 24), død 20.2. 1887 i Marstal.

Børn:

- Jørgen Hansen Christensen 01.03. 1831,
- Cathrine Margrethe Christensen 23.10.1835, død 04.01 1903, Skolegade
- Ellen Marie Christensen 11.10.1839, død. 05.02 1899, Skovgyden
- Mads Christensen 15.12.1841, død. 26.09 1904 Pilegaardsjordene, Marstal
- Christen Madsen Christensen 15.09.1844,
- Rasmus Boye Christensen 22.11.1847 (se nr. 30)
- Hans Rasmussen Christensen 04.11.1851, død. 03.08 1931, Skovgyden, Marstal



Torvedag i Marstal

[28] https://www.sa.dk/ao-soegesider/da/billedviser?epid=17137995#180136,30548367
[29] https://www.sa.dk/ao-soegesider/da/billedviser?epid=17137987#180131,30547514

62. Jørgen Nielsen Albertsen, tømmermand i Marstal.

Født 13.2.1814 i Marstal (yngste tvilling), død 25.10.1890[30]

Opføres 1840 som tømmermand - og bor Skovgyden hus 366, der ikke kan ligge langt fra barndomshjemmet, der opførtes som nr. 362 i samme gade.
I 1845 er han træskomand sammesteds (nu matr 613 og gadenr. 10) - de synes at have lejefolk boende.
I 1870 igen tømmermand, antagelig samme sted, nu opført som hus 496 (ingen lejefolk)
I 1890 enkemand uden erhverv, stadig i Skovgyden, selvejet hus med brandforsikring nr. 490 - med husholderske enke Christine Rasmussen, 74 år.

I "Berlingske politiske og avertisementstidende 1833-1935" [31]den 29. marts 1897 stævner arvingerne efter Jørgen Nielsen Albertsen "dem som haver i hænde en udstedt obligation på 180RDL hvoraf de 100RDL er realisertet hvorfor restgæld er 80 RDL. Der er givet pantebrev i den af dengang tilhørende ejendom matr. 613 i Marstal Handelsplads. Udstedt af skomager Rasmus Hansen Jacobsen 23.10.1821 til Jens Thøsing Pedersen på Strynø

De fire arvinger som nævnes i stævningen er: skibsfører Erik Nielsen Albertsen, skibstømrer Anders Albertsen, skibsfører Rasmus Boye Christensen og toldforvalter Christian Carl Eschen

Viet 25.11.1838 i Marstal[32] til (samme dag som tvillingebroderen - og forlovere er Anders Albertsen og Erik Eriksen af Ommel)

63. Sidsel Erichsen

Født 15.3.1814 i Ommel (kl. 19), død 19.5.1878 i Marstal.

Børn:

- Birthe Marie 25.10.1839
  Viet til Christian Carl Eschen som er toldforvalter i Præstø (Folketælling 1901)
- Erik Nielsen Albertsen 21.12.1841
- Anders 24.08.1848
- Gjertrud 27.07.1852, se nr. 31



Sidsel Erichsen
med 2 børnebørn
(Marstal Søfartsmuseum)

[30] Marstal kirkebog 1880-1891, døde
[31] Berlingske politiske og avertisementstidende 1833-1935, 29.3.1897
[32] Marstal kirkebog 1833-1839

7. generation

112. Benjamin Nielsen Viemose, vævermester i Stubbekøbing.

Døbt 22.3.1766 i Stubbekøbing, død 25.8.1825 i Stubbekøbing (opslag 225, Stbk hm 1811-1835)

I 1792 har der været forbindelse mellem Benjamin og Holding-familien – således bæres et barn af skomager Erich Pedersen og hustru Gundel Magdalena Ring af drejer Benjamin Nielsens kone og blandt fadderne er Niels Olsens kone (som er Benjamins kommende kones mor, Anne Margrethe), opslag 77, Stubbekøbing 1754-1797

Maribo, Falsters Nørre, Stubbekøbing Købstad, Stubbekiøbing, Torvet, Østre Side,,FT-1787, B8940

Johanne Christensdatter	63	Enke	Huusmoder	Væverske
Benjamin Nielsen	21	Ugift	hendes Søn [Johanne Christensdatter]	Væversvend

Maribo, Falsters Nørre, Stubbekøbing Købstad, Stubbekjøbing Kiøbstad, Søndergade No 120, 91de familie, FT-1801, B8941

Navn:	Alder:	Civilstand:	Stilling i husstanden:	Erhverv:	Fødested:
Benjamin Viemose	35	Gift	Husbonde	Væver	
Ane Katrine Vetterstrøm	36	Gift	Hans kone [Benjamin Viemose]		
Niels Viemose	10	-	Deres børn [Benjamin Viemose og Ane Katrine Vetterstrøm]		
Jens Vetterstrøm Viemose	8	-	Deres børn [Benjamin Viemose og Ane Katrine Vetterstrøm]		
Hans Ole Viemose	5	-	Deres børn [Benjamin Viemose og Ane Katrine Vetterstrøm]		
Marie Kirstine Viemose	3	-	Deres børn [Benjamin Viemose og Ane Katrine Vetterstrøm]		
Johanne Kirstine Viemose	80	Enke	Hendes moder [Benjamin Viemose og Ane Katrine Vetterstrøm]		

Vies 1. Gang 16.4.1790 i Stubbekøbing til Ane Cathrine Jensdatter Wetterstrøm - Forlover er Michel Hansen. Anne Cathrine dør 20.7.1812 (47 år gl.)

Børn med Anne Cathrine:

- Niels 07..11.1791, død 5.11.1801 (10 år gl)
- Jens Wetterstrøm 16.11 1793 (opslag 80-blandt faddere er drejer Niels Holding)
- Hans Ole 27.07 1796. død 02.11. 1801 (5 år gl.)
- Marie Kirstine 11.01. 1799

Viet 2. Gang 28.1. 1814 i Stubbekøbing til

113. Nicoline Lucie Holding

Døbt 01.09. 1790 i Gunslev på Falster, født i Sortsø. Død 16.11.1842 i Stubbekøbing som fattiglem.

I skifteprotokollen står flg: 17.11.1842 anmeldte pige Anne Margrethe Holding, at hendes mor Nicoline Lucie Holding var død - som fattiglem efterlader hun intet.

> 1813 føder Nicoline Holding en datter, som også får navnet Nicoline (Holding/Jessen). Dåbsvidner er tjenestepige Sophie Andersdatter, Elsebeth Mouritzdatter, underofficer og dannebrogsmand Tidslund og murermester Peter Fugl. Barnet opføres som "uægte" og som barnefader angives Jes Jessen af 8.th. Slesvigske infanteriregiment (Stbk 1798-1815, op 64)

Børn med Benjamin:

- Hans Christian 20.05.1816, se nr. 56
- (Dåbsvidner er Peder Mode, apoteker Aamodt, Inger Fogt, skomager Jørgen Neble, snedker Christian Martin, Hans Jørgensen, skomager Peder Erichsen og Jens Wetterstrøm)
- Anne Cathrine 25.08.1820
- Niels Holding Viemose 30.10.1822 død 1.1.1836 gik over Møllesøen, faldt i, arbejdede sig op, men fandtes død på Carlsfeldts mark- ifølge kirkebog
- Johanne Marie 20.10.1825

> 13. 07. 1828 føder Nicoline en datter Anine Margrethe Holding – opslag 126, Stubbekøbing HM 1811-1835. Besvangret enke Nicoline Nielsen født Holding. Barnefaderen anmeldt af moderen at være købmand Pontoppidan af Stubbekøbing. På samme side i kirkebogen er født 1.4.1829 Annina Cathinka Pontoppidan datter af købmand Hans Christian Pontoppidan og hustru Karen Christine Jensdatter



114. Claus Hansen Dreymann, matros, fisker, vægter og kodner med jord i Marstal.

Født i Marstal, døbt 1.1.1782 i Marstal, begravet 11.1.1859 i Marstal.
(Dåbsvidner er Karen Jensis, Albert hansen, Peder Schrøder, Albert Albertsen og Ellen Calusdatter)

I 1835 er han opført som matros p.t. vægter i Nordre distrikt.
I 1845 er han opført som fattig i hus nr. 284 i Brøndstræde.
Efter Carl Jørgensens slægtsbog fortælles. [33] Den gamle Dreimann (eller Dreymann) fødtes ca. 1780 og døde 79 år gl. i 1859. Sejlede i sine yngre år sandsynligvis med jagtene fra byen, fra de sejlede ud om foråret til de lagde op em efteråret sent, og fiskede lidt om vinteren. Under hele engelskkrigen gjorde han tjeneste ombord på tokanonbådene, og blev under denne, måske i begyndelsen af krigen, efter at de engelske skibes angreb på Marstal var blevet afslået, gift med Anne Christine Hansdatter. Kanonbåden skal bestemt på dette tidspunkt have befunden sig til ankers ude i dybet ved Marstal, og alle officererne og folkene var med til brylluppet, hvor det skal have gået lystigt til, og hvor han ud på aftenen rimede et vers sammen , på opfordring, til ære for præsten, som var med til gildet

O, du som ved, syndere at omvende
til salighed, må selv bekende
at når du vin og piger ser
har du en ånd som vi andre

"Han var god nok til embedet som min degn, når den gamle gik af" Efter Høy's beskrivelse kan dette godt passe. B.M. Wedel var fra 1799 til sin død 1819 sognepræst og meget afholdt, men ulykkelige forhold "beredte ham efterhånden megen kummer og armod, og henfaldt til drikfældighed, men menigheden bar bestandig over med ham osv.".

Der er ingen oplysning om, hvilke både, Dreymann under den langvarige krig var med, og hvilke træfninger, de var i: hans navn findes sikkert i orlogsværftets arkiv. Tilbage er udtalelser fra ham, at han stolt har stået for en engelsk kugle, medens hans kammerater faldt hårdt sårede omkring ham, og så, hvad der ikke var underligt, et stærkt had til alt, hvad engelsk var, thi kampene førtes i alt slags vejr i tildels åbne både i 7 lange år, og ofte med en lang og forceret roning, så man kan forstå, at selv for en hårdfør mand som Dreymann må det ha' været drøje tider.
Når en sådan båd var på togt, rundt omkring i de danske farvande, med deres utal af smuthuller, kunne de på grund af deres ringe dybde om aftenen ro tæt ind på fladvandet, hvor de så ankrede op, lagde mastene (begge to) ned, og smakkerne blev spredt hen over det åbne skibsrum som en slags pressenning for at yde en slags tiltrængt læ. Forenden var indrettet som et lille lukket rum, vel til proviant og krudt og officerer. Besætningen var gerne ca. 20 mand.
Når en sådan båd lå tæt ved land med mastene nede, var den ikke god at få øje på fra søen, idet den i frastand flød sammen med land. Den var en farlig trussel for de engelske skibe og deres store konvoyer. Der blev i de år på alle danske værfter bygget små kanonbåde, chalupper og brigger for at tage hævnkrigen op mod "de troløse albion" i alt byggedes der ca. 300, mest små krigsfartøjer, men det lykkedes dog i 1810 at lade linieskibet Fønix løbe af stabelen af de tømmerrester som englænderne havde efterladt på holmen i 1807.
Endnu i 1848, da Carl Jørgensens fader blev indkaldt til orlogs, og om efteråret var med til at rigge "Sjælland" til, så han dag ved at kigge i et skur langt ovre mod øst, sådanne gamle kanonbåde stå, hvoraf en bar navnet "Ærøe". Og da han skulle til at købe skib, først i 88, blev han tilbudt en sådan gammel kanonbåd, der var omdannet til fornagter, og i mange år havde været hjemmehørende i Marstal. Denne forliste først i dette århundrede på Sjællands rev med kaptajn Philipsen. Endnu kan der i København træffes en del af disse kanonbåde af temmelig uforandret skikkelse, der benyttes som kulpramme.

[33] Carl Jørgensens slægtsbog – Lokalarkivet på Marstal Søfartsmuseum

Efter krigen har Deymann vel mere slået sig på fiskeriet, men videre flot har det sikkert aldrig været og senere har han i en ældre alder været vægter i byen i en årrække.
I ægteskabet fødtes ikke mindre end 6 piger, hvoraf Carl Jørgensen havde 2 bedstemødre (Anne Christine og Frederikke). Fra denne søskendeflok stammer min tip-tip oldemor også,- nemlig Maren (se billede af hende med mand Hans Christian og deres tre drenge). Claus Hansen Dreymann skulle også ha' fået to drenge, som begge skulle hedde Hans, men at de er døde i en ung alder vil fremgå af Carl Jørgensens videre beretning: Savnet af en dreng imellem flokken til at hjælpe til med fiskeriet, ska' ha' fået den gamle til at udbryde, at han "Fanden ta' ham" gerne ville ha' haft en dreng for alle pigerne, skønt Anne Christine før hun blev konfirmeret ofte skal have gået med ham ud på bredningen at røgte garnene eller krogene, hvor så ofte, efter hendes egen fortælling, sælhundene havde været og taget deres gode part af fiskene. Sælhundene var på den tid meget talrige, og ofte har hun slået efter dem med årene, når de trak snuden op af vandet i nærheden af båden. Straks når pigerne var konfirmeret var de borte for at tjene.

Dreymann har sikkert været i besiddelse af et udnmærket humør trods alle livets genvordigheder. En gang var han med en af jagtene nylig ankommet fra søen, ankret op et sted heromkring. Toldbetjenten skulle ombord, men jollen, han skulle hente ham ombord i, kunne ikke flyde helt ind på den åbne strandbred. Derfor skulle der vades et stykke ud til den, og da tolderen ikke havde været særlig glad derved, fik han Dreymann til at ride sig derud på ryggen. Undervejs er tolderen rigtignok begyndt at blive betænkelig, "da han undertiden fik et slemt sting i siden, så han måtte kaste det han bar på". Da de var kommet halvvejs standsede Dreymann og rystede og råbte, at nu tog stinget ham, og lod ham falde i vandet, så lang han var, skyndte sig ombord i jollen, og råbte efter tolderen, der skyndte sig i land for at få nyt tøj på, at så kunne han komme en anden gang. Derpå tog han videre ud til jagten, der jo sikkert ikke har haft så lidt ombord, som ikke måtte ses af tolderen. Da han var kommet ud på jagten lettede den igen.
På det tidspunkt dreves smugleriet efter stor målestok- og særlig da mellem Ærø, der var slesvigsk og Langeland, der var dansk.
Dreymanns kone Anne Christine fødtes i 1789 og døde 1884 og blev således 95 ½ år og overlevede sin mand i 25 år. De første 15 år deraf til 1875, vedblev hun at bo på det gamle sted i Brøndstræde, som dengang var et lavt og stråtækket hus (1 ½ fag dansk og to små tyske fag) - og som Jørgensens bedsteforældre Møller senere lod opbygge. Hun vævede dengang, ligesom før manden døde, tidligt og silde for folk, selv for husmændene i Midtmarken, og blandt andet barnebarnets køjetøj, da han skulle ud at sejle efter at ha' været konfirmeret.
Til sidst har hun vel ikke kunnet klare sig selv mere, og er flyttet til datteren, som da boede i Bondebyen, mens væven blev solgt til snedker Clausen. Efter et par års forløb er de flyttet ind i det gamle hus med hende igen, hvor hun til sidst døde, efter svækket hukommelse de sidste år.
Under næsen, på overlæben havde hun en stor vorte, som jo var meget iøjnefaldende. Lige til sidste kunne hun se at læse uden briller og hver søndag har hun siddet med den gamle salmebog fra 1800 foran sig og læst deri, den hvori den gamle Dreymann eller en af hans piger har skrevet i 1842:
Gud, lad mig denne bog, læse og forstå
at jeg Guds barn blive må
I den tid Dreymann sejlede med de små jagte fra byen kom de med stille fint vejr en sommeraften ind gennem Flensborg Fjord, og ud for Glyksburg forbi en lille båd, hvori der agter sad en ældre svær mand og pilkede torsk: "Gi'r det noget ?", prajede Dreymann. "Ja, det er småt", svarede denne. Der var Frederik den VII, der meget boede på Glyksburg slot.

Til det gamle hus hørte ikke nogen brønd, hvilket var til stor ulempe, således at Anne Christine måtte hente sig forbrug af vand fra brønden i Brøndstræde, der jo var lidt højere oppe. På et tidspunkt flyttede svigersønnen Møllers familie sammen med Anne Christine op i en anden svigersøn hus (JMJ) i Brøndstræde. Anne Christines hus blev lejet ud, da der var for lidt plads. Imens dette skete ville naboen ud mod Kongensgade, Boye, opføre ekstra to fag til sit hus, hvorved al adgang til den brønd, som befandt i et skel på hans ejendom, ville blive lukket. I ældre tid havde den forrige ejer af huset haft ret til

at bruge brønden, men adgangen var blevet lukket under en stor koppeepidemi (vistnok før de slesvigske krige), og siden da var adgangen helt spærret med et plankeværk. Ved en tilbygning ville brønden være spærret fuldstændigt. Derfor havde datteren Frederikke Eline fået opsøgt et gammelt huspapir, der medfulgte huset engang det blev købt, og hvori de mente, at deres ret til brug af brønden i skellet eller grænsen var dokumenteret, til den så under epidemien blev lukket.
Denne formodning var blevet styrket forud ved at snedker C. Nielsen (min tip-tip oldefar) havde købt naboejendommen vest for Møller, og havde forespurgt, om der ikke var mulighed for at få ret til denne brønd, hvortil Herredsfoged Carstensen havde svaret, at ikke han, men muligvis Møller kunne komme i betragtning.
Derfor gik Frederikke Eline op med dette papir (der var skrevet i det tyske sprog, som administrationen brugte, og det var stemplet med Gudsgaves segl) til overlærer Lauridsen, for at forsøge om det kunne blive oversat. Han afskrev det så til dansk, og Frederikke udbrød ved at læse dette, "ar så havde de vel mistet retten, da de ikke havde erlagt den årlige grundleje derfor", men Lauridsen påpegede, at den jo heller ikke var opkrævet.
Derfor sørgede de for for at aflevere papirerne til øvrigheden for at få dem tinglæst, og få rettigheden indført i det nye skøde for huset. Nogen tid efter fik de papirerne tilbage i orden. Så skete en af Møllers raske træk, da han en tidlig morgen ud for brønden brød plankeværket ned, og anbragte en låge dertil, hvorpå deres lejer fik lov til at hente sit forbrug af vand fra brønden. Da Boye, der formente sig ubestridt eje af brønden, mødte, og forbavset spurgte, hvad de kunstner skulle betyde. Møller viste ham sine pairerer, og da Boye halvt tvivlende spurgte om han måtte låne dem, for hos øvrigheden at høre om dette passede, thi der var netop auktion på Møllevejen en af dagene.
Frederikke blev ikke glad over, at Boye havde lånt papirerne, da de nærede frygt for, at han skulle forsøge at omstøde deres ret igen, men ved henvendelse til Paaren ?? endte det til sidst med et forlig, således at Boye, der var i en slem knibe, fordi han ikke kunne bygge, gik ind på at grave en brønd i Møllers gårdplads, medens Møller gik ind på at afstå den omstridte brønd.

Dansk oversættelse af huspapiret:

No. 24 Fr. R.V. vier schilling No.17750 1764

Herved gjøres det vitterligt at Christen Hendriksen og Hendrich Jensen af Marstal, frivilligt have overdraget Chirsten Christensen, sammesteds, af deres grund ved den østre ende af førnævnte Christen Hendrichsens hus 5 alen i længden fra øst til vest og 15 ½ alen i bredden fra syd til nord til 2 fags våningshus tilligemed fri adgang til Hendrich Jensens brønd, således at hun for sig og sine arvinger uhindret må besidde og bruge samme, hvorimod hun er skyldig og forpligtiget til at ovennævnte grund årlig til jul uden ophold at betale ovennævnte, og det til enhver af dem 2 lybskskilling.
Ligeledes tilkendes ovennævnte Cirsten Christensen og hendes arvinger på rettens vegne det af hendes opførte hus, så at ingen må gøre indgreb i hendes rolige besiddelse af samme, ligesom hun da også har lov til at skalte og valte med sit hus som sin retmæssige ejendom, har magt til at sælge og pantsætte samme uden at dog tillades hendes efterkommere at gøre indgreb i den akkorderede grundleje, som årlig hæves hos Chirsten Christensen og hendes efterfølgere.

Gudsgave amtsstue d. 3. Maj 1764
Dette bekræftes herved af kgl. Justitsraad Ambders navn i Nordborg.
Hansen

Under en samtale mellem 2 børnebørn i vinteren 1925 oplystes det, at gamle Dreymann i vinteren 1859 gled på en trappe i stærkt isslag, og slog sig så slemt, at han efter et kort sygelej døde. Carl Jørgensens far var da kun 3 år gl, og hans eneste erindring om ham er nogle kulørte blandede glasknapper fra hans vest. (Kilde: Jørgensen søskende – Bülow, Marstal søfartsmuseum, arkviet)

Claus Hansen Dreymann blev gift i Marstal den 6.9.1812 med

(Forlovere er Hans Hansen Dreymann og Hans Danielsen)

115. Anne Christine Hansdatter

Døbt i Marstal 16.11.1788, død 23.2. 1884 (95 år)
(Dåbsvidner: Inger Clausen, Hans Minor, Lauritz Andersen, Erich Albertsen og Maren Erichsdatter)

Anne Christine boede i Brøndstræde (hus 382)

Børn:

- Hans Hansen Dreymann 25.05.1813
- Maren 11.05.1815, se nr. 57
- Karen 27.10.1817
- Anne Christine 11.03.1821
  Kommer 1836 til Stubbekøbing som tjenestepige sammen med Maren Hermansen også fra Marstal. Vies 10.11.1843 i Stbk. til Hans Jakob Larsen, 25 år, i Kbm. Wieds tjeneste
  gift med skomager Carl Christian Møller fra Stubbekøbing – får 23.8.1861 barn Anne Kirstine Mathilde i Marstal)
- Anne Sophie 17.04.1824
- Hans Andersen D. 17.04.1824
- Hansine Claudine 25.09.1827
- Frederikke Eline 02.06.1830

116. Albert Lauritzen, daglejer og matros i Marstal.

Født 23.7.1775 i Tranderup, død før 17.7.1822 (vacc.)
Boede i Markgade (hus nr. 219) i Marstal.

Gift 22.9. 1799 i Marstal til

117. Maren Rasmusdatter

Døbt 12.6.1774 i Marstal, død 8.3.1849

Børn:

- Lauritz Albertsen xx.xx.1799
- Anne Cathrine xx.xx. 1802
- Rasmus Lauritzen 09.07.1817, se nr. 58

118. Erich Erichsen, daglejer ved Marstal.

Døbt 21.10.1795 i Marstal, født i Gudsgave ved Marstal, død 3.4.1878 (82 år gl.)
Boede i Færgestræde

Gift 10.2.1822 i Marstal med (Forlovere er Erich Erichsen og Hans Conradt Hansen)

119. Anne Marie Johansdatter

Døbt 7.5.1795 i Marstal, død 18.3.1878 (84 år)

Børn:

- Ellen Marie 23.02.1822, se nr. 59
- Christine Marie xx.xx. 1828
- Erik xx.xx. 1830

120. Mads Christensen, skipper og kodner med jord i Marstal.

Kaldes Ommel eller Ommelsbo
Født i Ommel, døbt i Marstal 15.1.1764, død 24.4. og begravet 28.4.1835 (71 år)
(Dåbsvidner: Hans Rasmussen, Rasmus Pedersen, Erich Hansen, Laust Christensen, Peder Hansen, Ellen Rasmusdatter alle fra Ommel).

Opføres 1803 (130' familie) som skipper og kodner med jord og hos ham bor svigermoderen Ellen Hansis, 73 år, samt tjenestepige Chirsten Matzes, 20 år. I 1835 opføres han i hus 133, nordre district, og han underholdes af sine børn.
Han er måske den Mads Christensen, der 30.6.1777 søger Claus Clausen Smed for et middel mod "Sting" og får et pulver, der betales med 12 skilling.

Gift 27.12.1789 i Marstal med (Forlovere er Christen Madsen og Peder Jacobsen)

121. Ellen Mette Marie Hansdatter Nagel

Døbt i Marstal 20.6.1773, død 14.5.1839 (66 år)
(Dåbsvidner: Hans Kromanns kone i Broe, Anders Hansen i Græsvænge, Jørgen Nissen, ungk. Albert Albertsen og Elisabeth Rasmusdatter)

Børn:

- Anne Margrethe 11.03.1792
- Hans Jacob 22.10.1794
- Ellen Mette Marie 05.10.1797
- Anne Christine xx.xx. 1800
- Christen Madsen C 29.09.1802, se nr. 60
- Hans Rasmussen C. 07.07.1805
- Mads Hansen C. 30.08.1806
- Jacob Peder C. 17.06.1808
- Hans C. 24.01.1814

122. Jørgen Hansen Boye, skipper/styrmand i Marstal

Født i Marstal, døbt 24.12.1780[34].
Dåbsvidner Anne Jørgens, Hans Jørgensen, Hans Albertsen Boye, ungk. Jørgen Krull og Karen Hansdatter

Se om hans tilfangetagen af englænderne under englandskrigen under faderen Christen Jørgensen Boye

Druknet 7/8.10.1826, Sørulle Marstal 1826[35] – "verunglückt und ertrunken auf einer …reise von Leith in der Nacht von der 7te bis 8te Oct. 1826. Unter Norwegen bei Grimstad.
(Leith er i Skotland og er Edinburgs havneby og Grimstad er en by og kystkommune i Agder fylke i Norge. Kommunen grænser til Arendal i øst, Froland og Birkenes i nord og Lillesand i vest) –
Ved samme lejlighed natten mellem 7-8. okt. 1826 druknede også broderen Christen Jørgensen Boye som var skipper på skibet[36] samt Niels Samuelsen, 22 år

Skifte afholdes 9.11.1826 [37] for Jørgen og Christen – der efterlades 3 umyndige børn:Rasmus Boye 12 år og har som værge farbroder Hans P. Boye, Marie Cathrine 17 ½ år og som formynder hendes (mormors mands søn) Anders Knudsen samt Agnes Boye 15 år og som formynder hendes farbroder Hans A. Boye

Måske er det Jørgen der er udlagt barnefader til Jørgen Hansen Boye født 16.08.1801[38], Marstal– moderen er Cathrine Elisabeth Albertsdatter som senere vies til Peter Andersen Grube. Måske sønnen er den Jørgen Hansen Boye som begraves fra SKT. hanne i København 24.2.1869 som 68årig murer, gift og boende i Smedegade10[39]

Nævnes som Jørgen Hansen Boye, junior ved Marie Cathrines dåb 1809 [40]
Ved datteren Agnes' dåb 1812 benævnes han Jørgen Christensen Boye[41] men igen ved sønnen Rasmus' dåb 1814 Jørgen Hansen Boye

Gift i Marstal 6.4.1809[42] (kongebevilling) med
(Forlovere Knud Andersen og Christen Jørgensen Boye)

123. Cathrine Margrethe Rasmusdatter

Født i Marstal, døbt 13.3.1785, død 5.8.1816[43] (31 år gl.)
(Dåbsvidner: Heilche Alberts, Johan Jørgensen, Hans Albertsen Boye, ungk. Gothard Hansen og Magdalene Elisabeth Christensdatter)

Børn:

- Marie Cathrine Boye 11.06.1809, se nr. 61
- Agnes Boye 02.01.1812
- Rasmus Boye 26.09.1814

[34] https://www.sa.dk/ao-soegesider/da/billedviser?epid=17137987#180131,30547387
[35] https://www.sa.dk/ao-soegesider/da/billedviser?epid=20412429#308472,63260672
[36] https://www.sa.dk/ao-soegesider/da/billedviser?epid=20412429#308472,63260669
[37] https://www.sa.dk/ao-soegesider/da/billedviser?epid=17175252#196717,32798481
[38] https://www.sa.dk/ao-soegesider/da/billedviser?epid=17137987#180131,30547449
[39] https://www.sa.dk/ao-soegesider/da/billedviser?epid=17118411#155850,26060431
[40] https://www.sa.dk/ao-soegesider/da/billedviser?epid=17137987#180131,30547514
[41] https://www.sa.dk/ao-soegesider/da/billedviser?epid=17137987#180131,30547536
[42] https://www.sa.dk/ao-soegesider/da/billedviser?epid=17137991#180133,30547675
[43] https://www.sa.dk/ao-soegesider/da/billedviser?epid=17137995#180134,30547932

124. Anders Albertsen, snedker og træskomager i Marstal,

Født i Marstal, døbt 13.12.1778, død 3.11.1843
Dåbsvidner: Agatha Andersis, Noamen Faber, Jeppe Christensen, Ungk. Rasmus Clausen og KarenHansdatter)

Opføres 1803 som snedkerlærling, boende hos moderen, der lever som enke (41' familie)
I 1835 (35' familie) nordre district som tømmermand
I 1840 som træskomand, antagelig boende samme sted, nu præciseret som Skovgyden, hus 362. Hos dem bor datteren Karen, g.m. tjenestekarl Rasmus Rasmussen Clausen.

Trolovet 13.9.1811 og gift 1811 i Marstal til (Forlovere er Gabriel Andersen og Hans Nielsen)

125. Birgitta Gabrielsdatter

Født i Tranderup 31.1.1790, død 6.2.1847 i Marstal.

Hun er datter af den Gabriel Andersen, husmand i Tranderup, der er forlover ved hendes bryllup og senere fadder ved barnedåb.
Ved trolovelsen betegnes hun som "pige af Knasterbjerg"
Opføres 1845 som enke, lever af sine midler

Børn:

- Karen 11.12.1811
- Albert Andersen A. 13.02.1814
- Jørgen Nielsen A. 13.02.1814, se nr. 62
- Birthe Marie 08.08.1816
- Anders A. 31.03.1819
- Gabriel A. 08.08.1821
- Claus A. 28.04.1824
- Anne Margrethe 24.09.1826
- Anders A. 07.01.1831

126. Erich Erichsen, boelsmand i Ommel.

Født i Ommel, døbt i Marstal 4.2.1776, død 11.6.1825
(Dåbsvidner: Margrethe Hanses, Claus Weber, Albert Hansen i Ommel, ungk. Peder Madsen og Maren Madsdatter)

Opføres 1803 som ½ boelsmand i Ommel (9' familie) - hos ham bor moderen Chirsten Albertsdatter som aftægtskone.

Gift 24.6.1798 (kongbrev af 11.6.) med
(Forlovere er Rasmus Rasmussen Stærke og Rasmus Erichsen)

127. Gjertrud Rasmusdatter Stærke

Født i Ommel, døbt i Marstal 23.3.1777, død 19.12.1849
(Dåbsvidner: Anne Stophers, Hans Rasmussen, Peder Hansen Nørre, ungk. Rasmus Erichsen og Anne Erichsdatter)

Børn:

- Erich 13.10.1799
- Gjertud 27.02.1801
- Erich 10.03.1802
- Gjertrud 29.11.1804
- Gjertrud 05.08.1806
- Chirsten 21.02.1809
- Rasmus 08.11.1811
- Sidsel 15.03.1814, se nr. 63
- Ane 22.12.1816
- dødfødt pige 23.06.1823

8. Generation

224. Niels Nielsen Viemose, væver i Stubbekøbing.

Begravet 11.3.1776[44] i Stubbekøbing (med 12 ringninger i de fattiges jord) – opslag 197, Stubbekøbibg 1754-1797

Skifte – opslag 161, Stubbekøbing Byfoged 1765 – 1814 – efterlader enken Johanne *Pedersdatter* og sønnerne Jens Wiemose 14 år og Benjamin 10 år.

Ifølge bogen "Huse i Stubbekøbing bor Niels 1771 i Møllergade 15-17/Farverstræde, matr 112a[i45]

Viet 5.11 1756 i Stubbekøbing til -vidner Jens Madsen og Morten Rasmussen, opslag 11-12, Stubbekøbing 1754-1797

225. Johanne Cathrine Christensdatter

Døbt 28.04. 1726
Opslag 118, Stubbekøbing 1700-1754, Maren, Hans Skyttes bar, Faddere er Væver Hans Nielsen Wævers, David Nielsen, Jørgen Kleinsmed, og hr Laurs Vævers søn Peder, rytter Albret Pedersen kone, Jesper Engbergs pige, Gertrud Hansdatter, Anders Lunds pige, Giertrud Mogensdatter, Maren salig Oluf Svendsens pige, Anna Hansdatter, Oluf Erichsens pige Karen Laursdatter

Begravet 29.11.1803 i Stubbekøbing (Niels Wiemoses enke som er 81 år gl – opslag 75, Stubbekøbing 1798-1815)

Bor ved folketælling 1787 på Torvet (østre side nr.11) sammen med sønnen Benjamin (Johanne Christensdatter, 67 år)

Bor 1801 hos Benjamin i Søndergade (80 år)

I skiftet efter hende 1803 (opslag 472, Stubbekøbing Byfoged 1765-1814) nævnes hun som Johanne Chirstine, Niels Wiemoses enke. Hendes arvinger er Benjamin Nielsen (se 112), hendes søn samt hendes sønnesøn Mikkel Nielsen i Nykøbing, 6 år gl Mikkels mor er Jens Viemoses enke i Nykøbing. Mikkel er repræsenteret ved sin formynder handskemager Johannes Rasmussen.

Børn:

- Dødfødt søn 10.01 1757
  opslag 177, Stubbekøbing 1754-1797
- Dødfødt barn 07.02 1758
  opslag 179, Stubbekøbing 1754-1797
- Hans Christian 10.06.1759, død 18.8.1764 – 5 år og nogle uger
  opslag 100, Stubbekøbing 1754-1797, båret af Christian Wogts hustru, dåbsvidner er Mads Christensens kone, Maren Christensdatter, Rasmus Skrædder, Hans Knudsen og Jeppe Thomasen)
- Jens 17.04. 1762, død 13.7.1798 i Stbk – væver 37 år
  (opslag 109, Stubbekøbing 1754-1797, båret af Philip Langes kone, Johannes Pibemager, Johannes Handskemager, Thengel Verlins datter Anna, Mads Schiærs datter Sara, Herman Kock, Mathias Berring, Eschild Stadager, Peder Jyde)
- Sidsel 17.04 1762, begravet 15.6.1762
  (opslag 109, Stubbekøbing 1754-1797, båret af Daniel Pibemagers kone, dåbsvidner Johannes Pibemager, Johannes Handskemager, Thengel Verlins datter Anna, Mads Schiærs datter Sara, Herman Kock, Mathias Berring, Eschild Stadager, Peder Jyde)
- Benjamin 22.03.1766 Se nr. 112

[44] https://www.sa.dk/ao-soegesider/da/billedviser?epid=17118864#156992,26325775
[45] Huse i Stubbekøbing s. 132, Miljøministeriet, fredningsstyrelsen og Stubbekøbing kommune 1986

opslag 116, Stubbekøbing 1754-1797, båret af Christoffer Snedkers kone, dåbsvidner (ulæseligt navn)'s dattrer Margrethe, Casper Pottemagers svend Jørgen, Jørgen Mylemand, Jeppe Pedersen Kring)

226. Niels Olsen Holding, drejer og husmand i Sortsø og Stubbekøbing.

Født ca. 1760, død 8.4. 1797 og begravet 12.4.1797 i Stubbekøbing (37 år gl.) - opslag 218, Stubbekøbing1754-1797

Skifte – opslag 397, Stubbekøbing byfoged 1765-1814:
År 1797 8. april skifte efter ved døden afgangen i nat drejer og borger Niels Olsen Holting her i byen (indkaldt af kongelig magister, byfoged og byskriver Canariis og som vurderingsmænd indkaldt Jens Mode og Mathias Lange).
Skifte og lovlig bodeling mellem enke og deres sammen avlede 2 pigebørn Nikoline Lucie 7 år gl. og Inger Chirstine 2 år gl. Der blev fremlagt et brunmalet hængeskab en lille dragkiste hvori den afdødes borgerskab og andre bevisligheder, og en fyrrekiste, de øvrige luk….. og gr….. erklærede enken ikke at kunne undvære ved husholdningens daglige brug, men hvorved k….. erklærede at alt i B….. skal blive bestemtpå det samme og kan blive lovligt registreret ved skiftets behandling

Ved hendes underskrift behandlet (formynder er Mogens Huus)

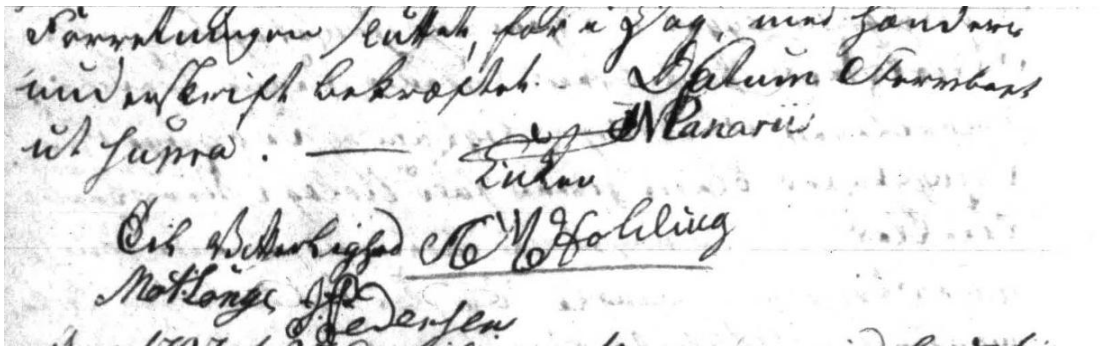

En tese som ikke er bevist går ud på at Niels kan være født i Holtug, Præstø amt – at han har fået tilnavn Holtug som er omdannet til Holding/Holting – hvis dette er tilfældet er fader Ole Sørensen i Holtug og moder er Kirsten Rasmusdatter

Langfredag 1760 døbt i Holtug kirke Niels søn af Ole Søfrensen, båret af Jens Rasmussens hustru, faddere Herman Hansen, Mads Rasmussen, Jens Backendrup, Hans Sørensen, Lars Larsens hustru, Sambels hustru

Præstø, Stevns, Holtug, Holtug By, , 19. familie, FT 1787, A3911

Navn:	*Alder:*	*Status:*	*Stilling i familien:*	*Erhverv:*	*Fødested:*
Søren Olsen	*38*	*gift*	*Husbond*	*Bonde og Gårdbeboer*	
Maren Madsdatter	*24*	*gift*	*Madmoder*		
Anders Nicolaisen	*20*	*ugift*	*Tjenestekarl*		
Johanne Nielsdatter	*13*	*ugift*	*Tjenestepige*		
Ole Sørensen	*61*	*gift*	*mandens fader*	*Indsidder*	
Kirsten Rasmusdatter	*64*	*gift*	*mandens moder*	*Indsidder*	

Præstø, Stevns, Holtug, Holtug by, , 6. familie, FT 1801, A3917

Navn:	*Alder:*	*Status:*	*Stilling i familien:*	*Erhverv:*	*Fødested:*
Søren Olsen	*44*	*gift*	*Husbond*	*Bonde og Gårdbeboer uden arvefæste*	
Maren Madsdatter	*38*	*gift*	*hans kone*		
Hans Sørensen	*13*	*ugift*	*deres barn*		

Ole Sørensen	*9*	*ugift*	*deres barn*		
Chirstian Jørgensen	*23*	*ugift*	*Tjenestekarl*		
Inger Madsdatter	*16*	*ugift*	*Tjenestepige*		
Ole Sørensen	*76*	*enke*	*Husbondens fader*	*Nyder aftægt af Gården*	

Gårdmand Søren Olsen i Holtug dør 57 år gl. 21.6.1812 [46]

Ole Sørensens hustru i Holtug dør 18.9.1799 [47]

Enkemand Ole Sørensen dør 30.12.1815 og begraves 6.1.1816 i Holtug (88 år). Indsider hos afdøde Søren Olsens enke i Holtug [48]

Skifte[49]

Anno 1815 d. 30te Dec. anmeldtes ved Hans Sørensen af
Holtug Aftægtsmand Ole Sørensens Dødsfald ibid.
hvis Arvinger vare Gaardmand Hans Olsen i S...slænge?
en Søn af den Afdøde, Daatteren Ellen gift med
Huusmand Morten Hermansen i Holtug og afgl.
Søn Gaardmand i Holtug Søren Olsens Børn
Hans Sørensen 28 Aar gl. og Ole Sørensen
23 gl. - *C. .....*

Trolovet 16.8.1789 og viet 10.9.1789 i Horbelev (opslag 121, Horbelev, Falster Sønder, Maribo amt 1749-1814, ny). Forlovere er Bøtcher og Johan J Heim - han er drejer i Sortsø

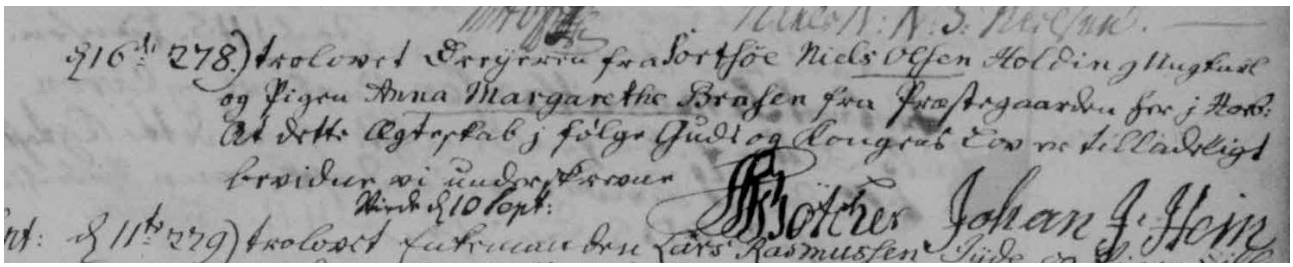

[46] https://www.sa.dk/ao-soegesider/da/billedviser?epid=17116084#151735,25232399
[47] https://www.sa.dk/ao-soegesider/da/billedviser?epid=17116084#151735,25232397
[48] https://www.sa.dk/ao-soegesider/da/billedviser?epid=17224042#204347,38770970
[49] https://www.sa.dk/ao-soegesider/da/billedviser?bsid=333657#333657,67212148

227. Anne Margrethe Brasen

Døbt 2.11.1766[50] i Idestrup på Falster, Begravet 14.4.1815 som værtshuskone i Stubbekøbing (48 år), Opslag 86, Stubbekøbing 1798-1815)
Opholder sig ved trolovelsen i Horbelev præstegård.

Børn:

- Nicoline Lucie 01.08.1790 i Sortsø, Gundslev sogn (se nr. 113)
  Opslag 86, Gundslev 1754-1814, ny – båret af jomfru Maria Koch af Horbelev, gårdmand Jeppe Skipper i Sortsø, Rasmus Jensen i Skovby. Indsidder Jens Stabe i Sortsø, gårdmand G….'s hustru og gårdmand Rasmus Stabes hustru ibid)
- Inger Kirstine 18.07.1794 i Stubbekøbing
  Opslag 231, Stubbekøbibg 1754-1797– båret af madame Thrige fra Horbelev præstegaard, jomfru Bierring fra Moseby præstegaard, købmand Hans Staal, sadelmager Huus, handskemager Mathias Lange og skrædder Lars Koch. Inger Kirstine vies 29.10. 1819 i Stubbekøbing til Matthias Hallengreen

Anne Margrethe Brasen, spækhøkerske bor 1811 på adressen Bagergade 5/Søndergade 28 østparcel, matr 77[51]

Anne Margrethe vies 2. Gang 23.10.1797 (opslag 224, Stubbekøbibg 1754-1797) i Stubbekøbing til drejer Poul Nielsen Møller. (forlovere er H. Pedersen og M. Pedersen)
Barn 16.11.1798 Johanne Marie, som dør 1700 (opslag 29, Stubbekøbing 1798-1815)

Ved fkt. 1801 bor de i Nørregade sammen med tjenestepige Birte Andersdatter, 25 år – denne Birthe forloves primo 1801 med Rasmus Hansen, Algestrup. Birthe dør dagen før bryllup lørdag den 21.2.1801 hvorved bryllup ikke virkeliggøres (Opslag 7, Stubbekøbing 1798-1815).
Poul må være død på samme tidspunkt men er ikke registreret i Stubbekøbing kirkebog

10.3.1802 vies efterladte enke efter drejer og borger Poul Nielsen Møller til Rasmus Fogt, væver her i byen. (Opslag 9, Stubbekøbing 1798-1815). Forlovere er Niels Foight og Hans Børresen-

Barn: Else Marie 5.11.1802 (opslag 37, Stubbekøbing 1798-1815)

Skifte efter Anne Margrethe afholdes 14.4.1815 (opslag 24, Stubbekøbing Byfoged 1814-1838)

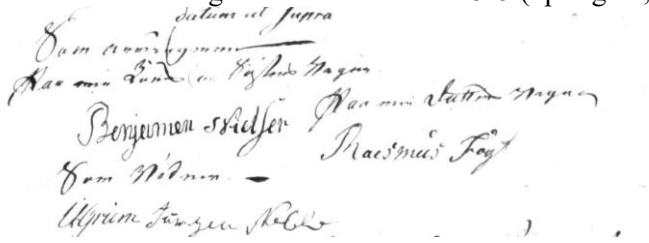

Arvinger er Nicoline Holting gift med vævermester Benjamin Nielsen her i byen, Inger Kirstine Holting 21 år tjenende på Carlsfeldt, Else Marie Fogt 13 år, - f. 5.11.1802 (Opslag 37, Stubbekøbing 1798-1815) Værge for to førstnævnte er Benjamin Nielsen og for yngste datter er det Rasmus Nielsen Fogt

Rasmus Fogt dør 22.12.1828, 57 år gl Væver, nu prammand. Døde pludselig på gaden i beruset tilstand). Skifte afholdes 22.1. 1829 (opslag 248, skifte Stubbekøbing byfoged 1814-1838) Han efterlader enke Else Margrethe Neble samt 3 døtre: Else Marie, datter af 1. Ægteskab, opholder sig i København. De 2 døtre af 2. Ægteskab er Bolette Kirstine, 13 år og Anne Margrethe 4 år.

[50] Arkivalieronline (sa.dk)
[51] Huse i Stubbekøbing s. 132, Miljøministeriet, fredningsstyrelsen og Stubbekøbing kommune 1986

228. Hans Hansen Dreymann, Matros og kodner i Marstal.

Født i Marstal, døbt 21.10.1753, død 16.12.1834 (83 år)
(Dåbsvidner: Peiter Hansen, Niels Erichsen, Peder Hansen, Hansen og Christine Margrethe Jensdatter i Kiøbing)

Viet 2. Gang 1801 til Anna Christensdatter (+ 8.3. 1817)
Børn:

- Christen Hansen Dreymann 16.05.1802
- Hans Rasmussen Dreymann 11.12.1803

Viet 1. Gang 16.4.1781 i Marstal til

229. Maren Clausdatter

Født i Marstal, døbt 1.10.1758, begravet 25.1.1801 (41 år)

Børn:

- Claus Hansen Dreymann 01.01.1782 Se nr. 114
- Anne 19.03.1783
- Hans Hermansen Dreym. 17.07.1785
- Anne Sophie 03.08.1788
- Walburg 02.06.1791
- Karen 27.01.1793
- Jørgen Hansen Dreymann 01.05.1796
- Barn 14.04.1799

230. Hans Andersen (Anthonsen)

Døbt 10.1.1745 i Tranderup, født i Voderup (opslag 19, Tranderup 1733- 1783,ny). Døbt Hans Andersen. Dåbsvidner: Jens Clausen, Peter Groth, Hans Brandt, Albreth Groth, Jens Philipsen, Peder Clausens datter, Sophia Margrethe Bødker

Begravet 6.12.1798 [52]Hans Anthonsen i Marstal (54 år). Opslag 18, Marstal 1766-1814, ny, døde

Født i Voderup som søn af forpagter på godset Anthon Ulrich Hansen.
Farbror i Holland, hvor datter rejser til. Ved alle kirkelige handlinger skrives han som Hans Anthonsen.

Trolovet 18.9.1774 og viet 23.10.1774[53] i Marstal (her Hans Andersen) til

231. Beate Christensdatter

Født i Marstal, døbt 3.9.1747, død 15.5.1828.
(Dåbsvidner: Peder Kromanns hustru, Andreas Wester, Hans Christensen, Christen Hansen og Ellen Nisdatter)

Viet 2. Gang 19.12.1802 til Hans Danielsen

Svendborg, Ærø, Marstal Handelsplads, Marstal Flække, Ærø, Nordborg Amt, , 308, FT-1803, B8672

Navn:	Alder:	Status:	Stilling i familien:	Erhverv:
Hans Danielsen	44	Gift	Hausvater	Taglöhner [Dagleier]
Beata Christens	55	Gift	Dessen frau	-
Kirsten Christens	66	Ugift	Frauen Schwester [Konens søster]	Geniesst Almosen [modtager fatighjælp]
Anna Ravns	56	Ugift	Zur Miete [lejer]	Geniesst Almosen [modtager fatighjælp]
Jochum [Ravns]	16	Ugift	Ihr un...lisches Kind	-

Børn:

- Caroline (Karen) 16.07.1775, gift med Hubertus Muller, Gravenhage, Holland – viet 16.08. 1801 i Gravenhage[54]
- Johan Antonio Hansen 24.08.1777
- Anne Christine 09.04.1780
- Anne Christine 18.11.1781
- Christen Hendrichsen H. 03.10.1784
- Anne Christine 15.11.1788 Se nr. 115

[52] https://www.sa.dk/ao-soegesider/da/billedviser?epid=17137987#180132,30547588
[53] Arkivalieronline (sa.dk)
[54] My Heritage, **Web site van de familie Coelman-Muller**

232. Lauritz Albertsen i Tranderup senere Marstal.

Født i Vindeballe, døbt 13.5.1740 i Tranderup, Begravet i Marstal 30.4.1797
(skifte IV-268-7.10.1797 samt 1.10.1797)

Viet 1.7.1770 i Tranderup til

233. Bodil Jensdatter

Døbt 30.3.1752 i Tranderup, begravet 24.5.1794 i Marstal.

Børn:

- Albert Lauritzen 23.07.1775 Se nr. 116

234. Rasmus Rasmussen, boelsmand og sandemand,

Bøndergårdene bol 7

Døbt 24.6.1741, født i Bøndergårdene.

Fkt. 1803 er han familie nr. 4 i Bøndergårdene.

Viet 29.9. 1770 i Marstal til

235. Anne Cathrine Rasmusdatter

Født 28.9.1749, begravet 3.5.1796

Børn:

- Rasmus 1770
- Maren 12.06.1774 Se nr. 117
- Hans 1780
- Erich 1783
- Jørgen 1783

236. Erich Erichsen, Parcellist og daglejer i Gudsgave ved Marstal.

Født 13.11.1768, begravet 13.3.1825

Viet 21.6.1795 til

237. Ellen Christensdatter

Født 3.12.1769

Børn:

- Erich 1796 Se nr. 118
- Peder 1799
- Christen 1801

238. Johan Conradt Hansen, sømand i Marstal

Født ca. 1767, begravet 23.12.1830 i Marstal.

Svendborg, Ærø, Marstal Handelsplads, Marstal Flække, Ærø, Nordborg Amt, , 257, FT-1803, B8672

Navn:	Alder:	Status:	Stilling i familien:	Erhverv:	Fødested:
Johann Conrad Hansen	50	Gift	Hausvater	Seefahrender [søfarende]	
Friedericke Rasmustochter	40	Gift	Dessen frau	-	
Nicolaj Rasmussen	1	Ugift	Ihre Kinder	-	
Grethe Elisabeth [Johansdatter]	10	Ugift	Ihre Kinder	-	
Anna Maria [Johansdatter]	7	Ugift	Ihre Kinder	-	
Maren [Johansdatter]	5	Ugift	Ihre Kinder	-	
Kirstina Maria [Johansdatter]	3	Ugift	Ihre Kinder	-	

Viet 29.7.1792 i Marstal til (Forlovere er Claus Rasmussen og Claus Petersen)

239. Friderica Rasmusdatter

Født 1765 i Marstal, begravet 11.1.1839

Børn:

- Margrethe Elisabeth 30.09. 1792
- Anne Marie 07.05. 1795 Se nr. 119
- Maren 17.08. 1797
- Kirstine Marie 17.10. 1799
- Nicolay Rasmussen 12.10. 1802

240. Christen Madsen (Moisen)

Født i Ommel, døbt i Rise 21.11.1723, begravet 22.2.1797
Dåbsvidner: Erich Jensens kone i Marstal, Laurids Jensen og Boye Jensen begge af Marstal, Svoger Rasmus og Jørgen Jepsens datter i Ommel

Viet 2. Gang med Ellen Lauritzdatter i 1778

Trolovet 22.4.1755 til (Forlovere er Rasmus Rasmussen og Michael Christoffersen)

241. Anne Margrethe Rasmusdatter

Født i Ommel ca. 1728 (kirkebog mangler), begravet 22.3.1778 (50 år gl)

Børn:

- Cathrine Elisabeth 1757
- Matz 1759
- Christen 1762
- Matz 1764 (se nr. 120)
- Hans 07.12.1766
- Anne Margrethe 19.06.1768
- Cathrine Sophie 21.03.1770
- Maren 18.02.1772

242. Hans Jacobsen Nagel, kgl. Matros

Født i Marstal, døbt i Rise 15.4.1732, begravet 14.6.1783 (40 år gl.)
Dåbsvidner: Hans Albertsen af Marstal, Albert Albertsen, Jørgen Christensen,….. Pedersdatter i Kiøbing)

En notits fortæller, at han blev fundet død i et brændeskur - skifte III-698-13-6-1783

Trolovet 5.4.1762 til (Forlovere (måske) Anders Rasmussen og Jens Andersen)

243. Ellen Hansdatter

Skal være født ca. 1730, men kirkebog mangler 1728/31. Det kan formodes at hun er datter af Hans Kromann g.m. Mette Jensdatter i Dunkier [55]

Opføres 1803 som enke, 73 år gl. hos svigersøn Matz Christensen (se 120)

Børn:

• Mette Cathrine	1762	
• Ellen	1764	
• Jacob Hendrich	Fastelavnssøndag 1766	
• Hans	20.08.1768	
• Ellen Mette Marie	20.06.1773	Se nr. 121
• Dødfødt barn	07.09.1776	



[55] Rise sogns gårde side 212 - Dunkær

244. Christen Jørgensen Boye, skipper i Marstal.

Født i Marstal, døbt 11.4.1756, død 7.6.1822 [56](66 år)
Dåbsvidner: Jørgen Hansen Friis, Laus Andersen, Erich Erichsen, Sophie Hansdatter alle fra Marstal

Svendborg, Ærø, Marstal Handelsplads, Marstal Flække, Ærø, Nordborg Amt, , 129, FT-1803, B8672

Navn:	Alder:	Status:	Stilling i familien:	Erhverv:	Fødested:
Christen Jürgensen Boye	47	Gift	Hausvater	Schiffer und Käthner mit land	
Maria Cathrine Boye	44	Gift	Dessen frau	-	
Jürgen Hansen Boye	23	Ugift	Ihre Kinder	Schiffer [Skipper]	
Hans Albert Boye	21	Ugift	Ihre Kinder	Schiffer [Skipper]	
Christen Jürgen Boye	20	Ugift	Ihre Kinder	Schiffer [Skipper]	
Anders Rassmussen Boye	18	Ugift	Ihre Kinder	Fährt zu see	
Maria Cathrina Boye	15	Ugift	Ihre Kinder	-	
Claus Christen Boye	13	Ugift	Ihre Kinder	-	
Anna Sophie Boye	10	Ugift	Ihre Kinder	-	
Hans Jürgen Boye	7	Ugift	Ihre Kinder	-	
Juliana Christens	25	Ugift	Dienstbothen [Tjenestefolk]	-	
Barbara Hanses	18	Ugift	Dienstbothen [Tjenestefolk]	-	

Ejede 1778 jagt "Emanuel" 10 lst.
Bygger 1786 jagt "De Fire Brødre" 17 lst i Marstal
Bygger 1799 jagt "Emanuel" 10 lst i Troense
Ejer en tid også en galease.
Ejer 1818 jagt "Enigheden" 27 lst, 5 mands besætning, på den tid Marstals største skib, bygget i Marstal 1806.
I august 1810 bliver hans skib ført af sønnen Jørgen Hansen Boye (se 122) på en rejse fra Nakskov til Norge med 750 tdr. byg, under Skagen taget af en engelsk fregat og indbragt til Newcastle, hvor opladningen oplossedes, hvorefter han forsynet med licens fik tilladelse til at sejle ballastet tilbage til Danmark, hvor skibet imidlertid blev beslaglagt af myndighederne.

Brev:

Til
Hans Majestæt Kongen
Allernådigste Overherre og Konge

I august måned dette år sejlede min søn Jørgen Hansen Boye, borger og skipper i Marstal, med mit skib "Emanuel", 19 commerclæster, lastet med 750 tønder byg, fra Nakskov og var bestemt i at laste samme for min regning i Christiania (Oslo). Han var imidlertid ikke så heldig, at få denne hjem, men blev lidt under Skagen taget af en engelsk fregat, og tvungen at sejle med sin last til England. Det er overflødigt at forsikre Deres Majestæt at min søn mod sin vilje blev tvungen til at sejle til England i stedet for til Norge. Min søns sindelag og hans egen derved forbundne skræk er tilstrækkelig borgen for, at ikkun overmagten nødte ham til eftergivelse og til at anløbe NyeCastel (Newcastle), hvor han ankom den 22.sept. d.å. Imidlertid er det lykkes ham, af englænderne at blive frigiven, og at få tilladelse med baglast (ballast) at sejle til hjemstedet uden nogen hindring, hvor han når Frideritz (Fredericia), hvor han imidlertid til min største skade er bleven stoppet af de der kommanderende.

Allernådiste Konge

Skønt det for mig har været forbunden med stor skade, at mit skib således har været taget af fjenden og jeg derved måske har forlist hele ladningens værdi så priser jeg mig dog lykkelig for, at skibet og folkene

[56] https://www.sa.dk/ao-soegesider/da/billedviser?epid=17137995#180135,30548153

er frigivne. Men skal skibet blive liggende ved Fredericia, hvor ingen havn er, i denne urolige årstid, så står jeg største havn for at lide en større skade ikke, at tale om at der i dette efterår burde ……..? Det er mig ubegribeligt af hvad årsag skibet og holdet, da jeg er overbevist om, at min søn ej har gjort sig skyldig i nogen brøde og at sådant må bevises af sin og sit folks forklaring. Hvad der er sket er en følge af overmagten som min søn og hans …….. over. For at afværge en større skade, ved jeg intet sikkert middel, nu at tage min tilflugt til min ømme landsfader, derpå givne …….. Til Deres Kongelige Majestæt er derfor min allerunderdanigste bøn, at det måtte behage allerhøjstsamme, at føre sådan anstalt, at mit førbenævnte skib uden videre ophold ved Fredericia måtte løslades.

Allerunderdanigst
Christen Jørgensen Boye

Marstall d. 14 november 1810

Supplerende anmærkninger fra Greve Ahlefeldt Laurvig fra Tranekær Slot og og Landefoged Carstens i Ærøskøbing

Landetaten D. Kronprinsens Kommandokontor. Indkomne sager fra Generalkommandanten for Fyn og Langeland nr.706/1810

Landetaten D. Kronprinsens Kommandokontor 1801-07 og Generaladjudantstabens Bureau 1808-11: Register til kopibog og Ekstraktprotokol for sager vedkommende på Fyn og Langeland 1810 - Ekstraprotokol nr. 706

Christen Jørgensen Boye vælges i kommissionen for hjælp til de brandlidte i 1815 og i havnekommissionen 1818.

Opføres 1803 (129' familie) som skipper og har to tjenestepiger: Juliane Christens 25 år og Barbara Hanses 18 år.

Fra hans bevarede regnskabsbøger og skibsjournal (privateje hos Synne Kromann), der er ført fra 1786 til 1807, kan man se, at han sejlede på marstallernes sædvanlige fart - og ganske særligt Østersøfarten. Fra han i marts eller først i april gik ud fra Marstal, og til han i december lagde skibet i vinterleje igen, kunne han gøre 6-9 rejser. Næsten hver rejse gav et ret betydeligt overskud, og det var ikke noget ringe beløb han nåede, når han efter sidste rejse gjorde årsindtægten op. Fortjenesten var stigernde i løbet af 1790'erne og nåede et højdepunkt i 1799, da han i ren nettoindtægt, på 6 rejser, havde 3.148 rdl.
1803 købte han i alt omtrent 4.000 (tdr.) korn (rug og hvede, som han solgte for i alt 27.866 rdl. Og med en fortjeneste, når alle omkostninger er fradraget på 2.600 rdl)
Han nævner flere gange de beløb, han førte med sig: "8.november 1786, da havde jeg hjemmefra med mig i sølvpenge 1.582 rdl. I bankosedler 560 rdl."
oktober 1789 medbragte han hjemmefra i bankosedler 2.475 rdl. I grov courant (store sølvmønter) 62 rdl. I småpenge 22 rdl. Og i svensk courant 5 rdl. 2 mk.

Viet 28.9.1777 i Marstal til (Forlovere er Claus Hansen Boye og Hans Albertsen Boye)

245. Marie Cathrine Hansdatter Boye

Født i Marstal, døbt dom. 2p. piph 1760, død 3.9.1836[57] (77 år)
(Dåbsvidner: Hans Nagels hustru i Marstal, Michel Halmø på Halmø, Albert Erichsen, Christen Friis, Erich Albertsen og Maren Jensdatter alle i Marstal)

[57] https://www.sa.dk/ao-soegesider/da/billedviser?epid=17137995#180137,30548670

Børn:

• Maren	14.06.1778	
• Karen	10.10.1779, + 21.06. 1836	
• Jørgen Hansen Boye	24.12.1780, + 07.10.1826	Se nr 122
• Hans Albertsen Boye	13.10.1782, + 30.11.1861	
• Christen Jørgensen Boye	01.02.1784, + dec. 1826	
• Anders Rasmussen Boye	01.05.1785, + efterår 1838	
• Hans Jørgensen Boye	09.04.1787, + 19.11.1798	
• Maria Cathrine	29.06.1788, + 29.03.1860	
• Claus Christensen Boye	06.06.1790, + 24.04.1833	
• Anne Sophie	27.11.1793, + 13.06.1860	
• Elisabeth	18.10.1795, + 16.06.1797	
• Hans Jørgensen Boye	13.11.1796, + 10.06.1849	
• Rasmus Christens. Boye	22.06.1803, + 05.12.1878	

246. Rasmus Albertsen (Færgemand)

Født i Marstal, døbt i Rise ca. 1717/19. + 20.8. 1787 i Marstal.

Han er med til at låne Christian Carl Eschen penge, da denne forpagter Gudsgave i 1762.
I 1777 er han den første, der meddeler øvrigheden, at kvægsygen har vist sig hos ham- og 10.12. bliver efter kgl. forordning de første dyr slået ned hos ham "en syg og en frisk".

Rasmus Albertsen Færgemand blev gift ialt 4 gange:

1. 14.11. 1742 med Catharina Sophie Rasmusdatter (født 10.12.1719 som datter af Rasmus Hansen Svoger og Cathrine Elisabeth Clausdatter i Ommel 264/265). Ved vielsen angives hun som "pige af Ommel". Hun er død mellem 8.3 og 19.12. 1747, hvor skifte holdes efter hende, men kirkebog mangler fortegnelse over døde 1728 til 1753.
I dette ægteskab fås børnene:

- Elisabeth Rasmusdatter 14. 7. 1744
- Sophia Rasmusdatter 11. 2. 1746
- Cathrine 08.03.1747 i Marstal [58] - troloves 21.2,1765 i Marstal til ungkarl Christen Christensen (Minor) fra Ærøskøbing – forlovere er Christen Albertsen og Christen Jørgensen Friis[59]

2. 4.2. 1748 i Humble på Langeland til Karen Nielsdatter. Hun dør mellem 30.3. 1752 og 19.1. 1753, hvor skifte holdes over hende.
I dette ægteskab fås børnene:

- Niels Rasmussen 23. 8. 1750
- Karen Rasmusdatter 30. 3. 1752

3. 25.2. 1753 i Humble på Langeland til Cathrine Margrethe Knudsdatter (født ca. 1719 idet hun begraves 17.1. 1782- 63 år gl.)
I dette ægteskab fås børnene:

- Albert Rasmussen 1753
- Knud Rasmussen 1756
- Lisbeth Rasmusdatter 1759
- Rasmus Rasmussen 1763

Rasmus Færgemand vies 4. gang i Rise 14.3. 1782 til

247. Agnes Hedvig Pedersdatter Kock.

Født i Dunkær, døbt i Rise 17.12. 1752, død i Marstal 14.2. 1826 (74 år gl.)

Børn:

- Cathrine Margrethe Rasmusdatter 13. 3. 1785 (se 123)
- Agnes Hedvig Rasmusdatter 5. 8. 1787

Agnes Hedvig Kock er viet 2. gang 17.4. 1788 i Marstal til Knud Andersen (Forlovere er Rasmus Christensen og Johan Jørgensen).

[58] Arkivalieronline (sa.dk)
[59] Arkivalieronline (sa.dk)

248. Albert Clausen (Sandemand).

Født i Ommel, døbt i Rise 24.3. 1726, begr. 18.8. 1801
i Marstal.
Han betegnes først som sandemand fra 1771 i kirkebøgerne.
Ifølge registeret i Claus Clausen Smeds regnskabsbog har de to gange haft pengemellemværender, men disse to sider mangler desværre. Måske er det også ham der 1.1. 1776 betaler for to forskellige ting, bla. "1 øgse".

Viet 1. gang 10.6. 1756 i Marstal til Karen Strandesdatter
(hun er død 13.5. 1770)

Viet 3. gang 21.4. 1783 til Karen Gertsdatter (hun er født udenfor ægteskab, udlagt far er Gert Heinrich Heyk i Kiel. Moderen er Agnethe Jørgensdatter, som vies 10.7. 1755 i Marstal til Albert Clausen (Olsen)).

I dette ægteskab fås børnene:

- Karen Johanne 23.11. 1783
- Agnete 26.11. 1786
- Hans Albert 13.02. 1788
- Agnethe 29.08. 1790

Trolovet 8.7. 1770 og viet 2. gang 19.8. 1770 i Marstal til

249. Karen Andersdatter Weisser.

Født i Marstal, døbt 8.11. 1741, død i Marstal 10.11.1782..

I dette ægteskab fås børnene:

- Cathrine Elisabeth 26.04.1771
- Maren 31.10.1773
- Claus Jørgensen 11.12. 1774
- Anne 09.03. 1777
- Anders 13.12. 1778 (se 124)
- Jørgen Hansen 12. 4. 1781

250. Gabriel Andersen (Leerberg), husmand uden land i Tranderup

* 19.2. 1756 i Lerberg, Älvsåker sogn, Halland, Sverige. ~ 22.2. 1756 i Älvsåker.
+ 14. 7. 1830 på fattighuset /Tranderup??).

Under Napoleonskrigene blev alle svenskfødte, som var bosiddende på Ærø registreret (Ærø stad- go landret, B i forhørsprotokollen, fol 369, 12.4. 1808). – I denne er Gabriel Andersen nævnt som værende født i Kongsbæk, som formodes at være Kungsbacka, 20-30 km. syd for Gøteborg (ikke så langt fra Lerberg).

I følge sørulle for Ærøskøbing er Gabriel født på Bornholm (Ær. sørulle 1784- 1812, folie 96) - han er ikke fundet født der.

I nogle dokumenter til retsprotokoller er K.K. Henriksen, Odense stødt på flg. om Gabriel i 1818: Gabriel er 68 år og har sejlet til søs siden han var 18 år. Han er født i Lerberg i nordre Halland ikke langt fra Kungsbacka. Han sejlede med svenske og norske skibe indtil han i København eller Helsingør blev forhyret med Erik Halmø fra Ærøskøbing, og på den måde kom han til Ærø, hvor han har boet i 37 år, dels i Tranderup, dels i Ærøskøbing og Marstal. Han har været enkemand i 18 år og har 3 voksne børn.
(Lerberg ligger et stykke nord for Kungsbacka på vejen til Älvsåker (FjÄre Herred)- og nærmest det sidste).

Viet 6. 12. 1789 til

251. Anna Maria Johansdatter.

* 1771, = 5.12. 1800.

Børn:

- Birgitte 31. 1. 1791 (se 125)
  - Anders 1792
  - Niels 1795
  - Rasmus 1797

252. Erich Rasmussen, boelsmand i Ommel (bol nr. 6).

* i Ommel, døbt 21.9. 1727 I Rise (Marstal). = 7.4.1795

Søger 1775, da de har uheld med at kærne, råd hos Claus Clausen Smed.
Hans vielse ses ikke indført i kirkebog, men han er antagelig viet 1762 til

253. Chirsten Albertsdatter

* i Ommel, døbt 10.6. 1742 i Marstal, + 5.4. 1829.

Lever 1803 som enke og aftægtskone hos sin søn Erich (boelsmand i Ommel - 9' familie).

Børn:

- Sidsel xx.xx.1763.
- Albert xx.xx.1765
- Albert 27. 03.1769
- Maren 28.03.1771
- Erich 04.12.1774
- Erich 28.01.1776, - se nr. 126
- Chirsten 01.11.1778
- Sidsel 12. 04.1781
- Christen 06.08.1783

254. Rasmus Rasmussen Stærke, boelsmand i Ommel (bol nr. 21)

* i Ommel, døbt i Rise 14.1. 1733, død 6.1. 1811.
Ifølge registret i Claus Clausen Smeds regnskabsbog ses,at de har haft et pengemellemværende, men de pågældende sider mangler.
Opføres 1803 i Ommel (26` familie) som aftægtsmand hos søn Erich R. Stærke, boelsmand i Ommel.

Trolovet 25.6. 1756 til

255. Gjertrud Rasmusdatter Øland.

* i Ommel, døbt i Rise 1.2. 1733, = 20.1. 1797.

Børn:

- Rasmus Rasm. Stærke 1757
- Hans Rasm. Stærke 1759
- Anne 1761
- Rasmus Rasm. Stærke 1763
- Karen 1765
- Erich Rasm. Stærke 1766
- dødfødt barn begr. 16.10.1768.
- Christen Rasm. Stærke 20.01.1771
- Anne 20.01.1771
- Erich Rasm. Stærke 11.07.1773
- dødfødt barn begr. 3.12. 1775.

- Gjertrud 22. 3. 1777 (se 127)

9. generation

448. Niels

25.5.1729[60] vies i Stubbekøbing Jens Madsen og Anne Hansdatter Wiemose (familie?) – denne Jens Madsen er forlover ved Niels Nielsen Viemose (224) og Johanne Christensdatters bryllup 1756

Viet til

449. Sidsel Viemose

Født ca. 1685, begravet 23.9.1761 i Stubbekøbing (76 år)[61]

Barn:
- Niels Se nr. 224.

450. Christen Pedersen, rytter og senere væver i Stubbekøbing

Født ca.maj 1691, begravet 23.7.1754 i Stubbekøbing – 63 år og 8 uger, opslag 173, Stubbekøbing 1754-1797

Ved skiftet efter ham lever børnene Johanne, Maren og Karen samt enken Maren Willemsdatter som er børnenes stedmoder – Skiftearkivalier, opslag 475, Stubbekøbing byfoged 1719-1768

Christen vies 2. gang med Maren Willumsdatter (Vielse ikke fundet i Stubbekøbing)
Maren, salig Christen Pedersens enke, vies igen 28.2.1755 (opslag 6-7, Stubbekøbing 1754-1794) til Peder Henrichsen Kieling – forlovere er Jeppe Mathiesen og Morten Rasmussen

Morten Rasmussen er også forlover ved Niels Nielsen Viemose og Johanne Christendatters bryllup 1756 – der er således forbindelse mellem familierne. Morten Væver begraves 23.6.1760 i sin alders 74. år – opslag 182, Stubbekøbing 1754-1797

22.1.1765 vies i Stubbekøbing unge karl Jeppe Pedersen Kiep i Stubbekøbing og enke efter Peder Henrichsen Kieling, Maren Willumsdatter. Forlovere er Peder Hansen Kiep og Niels Nielsen Vimose (sidstnævnte er svigersønnen som er viet til steddatter Johanne i 1756 – se nr 224) – opslag 24, Stubbekøbing 1754-1797

Skifte efter Maren Willumsdatter – Stubbekøbing byfoged 1765-1814 opslag 176, 21. 12. 1778 – er gift med Jeppe Kiep. I skiftet nævnes 1. Hans Willumsen, Nebbele på Møn, fuldbroder – 2. Hans Andersen Windebech på Møn og Sidse Andersdatter gift med Hans Jørgens i Ascheby, begge brødrebørn til afdøde – 3. Hans Andersen, ungkarl og soldat og Christen Andersen, begge søsterbørn til afdøde – 4. Johanne Willumsdatter gift med Olle Jørgensen, søster
Hans Egede, biskop over Grønland begraves i Stubbekøbing 17.11.1758 – 73 år gl.

Viet 1. Gang 21.02. 1723 i Stubbekøbing (Rytter Christen Pedersen fra Ritmester Timeeses Compagni og Jens Schiors datter copuleres)

[60] https://www.sa.dk/ao-soegesider/billedviser?bsid=156991#156991,26325342
[61] https://www.sa.dk/ao-soegesider/da/billedviser?epid=17118864#156992,26325761

451. Elisabeth (Lisbeth) Jensdatter Schiær

Døbt 30.07. 1700[62] i Stubbekøbing som datter af Jens Schiær, begravet 23.5.1735 i Stubbekøbing (i fattig jord - 34 år gl.)

Skifte 1735, Stubbekøbing Byfoged 1719-1768 – død af tærring og efterlader sig enkemand Christen Pedersen og børnene Peder Christensen 7 år, Jens Christensen 5 år, Karen Christensdatter 11 år, Johanne Christensdatter 9 år og Maren Christensdatter 2 år.
Børn:

- Karen — 23.09. 1724
  (Christen Pedersens kones søster som er Jens Skjærs datter Kirsten bar barnet)
- Johanne Cathrine — 28.04. 1726 Se nr. 225
  Opslag 118, Stubbekøbing 1700-1754, Maren, Hans Skyttes bar, Faddere er Maren Henrich Wævers, David Nielsen, Jørgen Kleinsmed, og salig Laurs Vævers søn Peder, rytter Albret Pedersen kone, Jesper Engbergs pige, Gertrud Hansdatter, Anders Lunds pige, Giertrud Mogensdatter, Maren salig Oluf Svendsens pige, Anna Hansdatter, Oluf Erichsens pige Karen Laursdatter
- Peder — 03.02. 1728, død før 1754
- Jens — ikke fundet i Stubbekøbing
- Maren — 09.11. 1732
- Anne — 11.05. 1735, død før 1754

Ved datteren Karens dåb 1724 nævnes Christen Pedersens kones søster Kirsten som er datter af Jens Schiær – Kirsten er således søster til Elisabeth. Samtidig nævnes i skiftet efter både Christen og Elisabeth børnene Karen, Johanne og Maren – dermed er det bevist et Johanne (nr. 225) er datter af Elisabeth Schiær og Christen Pedersen

[62] https://www.sa.dk/ao-soegesider/da/billedviser?epid=17118864#156991,26325366

454. Niels Olufsen Brasen, skrædder, skoleholder og degn i Idestrup og Sdr. Kirkeby.

Født i Stubbekøbing, døbt 17.3.1731, opslag 129, Stubbekøbing 1700- 1754, begravet 20.1.1786 som skoleholder i Sdr. Kirkeby[63].
Er 1752 fadder ved skoleholder i Sdr. Kirkeby Morten Jørgensens søn, Bent[64] – det er samme Morten Jørgensen som er formynder for børn da fadereb Oluf Brasen dør i 1748 (se nr. 908)

Var skrædder i Idestrup og blev 1761 skoleholder i Idestrup – virkede som skoleholder ved datteren Anne Margrethes dåb 1766 – Anne Margrethe blev båret af jomfur Margrethe Hedvig Brasen som er søster til Niels og født 1747
Fik 12. Maj 1773 kollats som degn i Sdr Kirkeby og Sdr. Alslev.
Var medstifter af degnenes enkekasse.
Ved skiftet efter ham var boets overskud 78 rdl.
(Kilde: Falsters gejstlighed)

Viet 30.9. 1759 i Idestrup til (Idestrup 1746-1819 opslag 13 – samme dag vies Maren's far Johannes til Gjøvel Dam – se nr. 910)

455. Maren Saxtorph Levine Bentzon Svejmar.

Født 17.7.1739 i Idestrup (Idestrup 1696-1746 opslag 95 – Monst. Lyder Lydersens hustru Anna Marie Svejmar bar barnet, faddere Oluf Holm, Monsr. Hans Seier, Monsr. Mathias Dahlstrøm, Monsr. Horns kjæreste Anne Cathrine, Monsr. Jens Ostesens kjæreste af Horbelev)
Børn:

- Inger Margrethe — 19.02.1760 i Sdr. Kirkeby[65], begravet 07.04. 1760
- Ole — 28.08.1761 i Idestrup, død 1767
- Johannes — 29.04.1764
- Anne Margrethe — 15.07.1766 i Idestrup — Se nr. 227[66]
- Elisabeth Anne — 03.07.1771 i Idestrup
  Viet til 28.5. 1794 til Peter Andreas Groos, født 22.7. 1762 i Arendal og død 3.12. 1818 på Hjortholm [67]
- Ole 05.01.1774 i Sdr. Kirkeby død 29.12.1829 i Vejby.
  Student i Nykøbing 1792, cand. Theol 1799, sognepræst i Karrebæk 1801, sognepræst i Vejby og Tibirke 1825
- Inger Maria Kirstina — 03.07.1776 i Sdr. Kirkeby, død 22.1.1836 i Nykøbing som 54 årig, fattiglem[68]

Maribo, Falsters Sønder, Sønder Kirkeby, Sønder Kirkebye, 38 d Fam, FT-1787, B7883

Navn:	Alder:	Status:	Stilling i familien:	Erhverv:	Fødested:
Maren Brasen	48	Enke	Moder	faar Pension af Degne ??	
Inger Marie Brasen	12		Hendes Datter		
Inger Rasmusd	36	Ugift	Tienestepige		
Rasmus Pedersen	5	-	Hendes Søn avlet uden ægteskab		

Maren fik 1786-1808 pension fra degnenes enkekasse.

[63] Arkivalieronline (sa.dk)
[64] https://www.sa.dk/ao-soegesider/da/billedviser?epid=17119054#157288,26384694
[65] https://www.sa.dk/ao-soegesider/da/billedviser?epid=17119054#157288,26384720
[66] https://www.sa.dk/ao-soegesider/da/billedviser?epid=17116320#152130,25312134
[67] http://www.rosekamp.dk/Juris_web/juris2.pdf side 47
[68] Arkivalieronline (sa.dk)

456. Hans Hermansen (Dreymann)

Født i Marstal, døbt (27.12) 1705 i Rise, begravet 26.11.1775
(Dåbsvidner: Rasmus Olufsens hustru, Albreth Andersen, Jens Færgemands søn og Erik Lieutenants søn og datter)

Ca. 1720 opføres han som værende i strid med Erik Boye om en fortøjningspæl.

I 1759 opføres han i regnskabsbog hos Claus Clausen Smed, hvor han bl.a. betaler med " en gl. kiejle wog 3 pund".

Viet 27.11.1735 i Rise til (Forlovere er Hans Pedersen Kromann og A.C.Weisser)

457. Anne Pedersdatter Kromann

Født i Marstal, døbt 18.12.1712 i Rise, begravet 22.12.1782.
(Dåbsvidner: Hans Albertsens kone på Gudsgave, Hans Nielsen og Erich Lieutenant)

Børn:

- Peter Hermansen D.
- Sophie 04.01.1739
- Herman Hansen D. 23.04.1741
- Sidsel 01.09.1743
- Karen 06.03.1746
- Anne 15.09.1748
- Johanne 10.03.1751
- Hans Hansen Dreymann 21.09.1753 Se nr. 228
- Jens Hansen Dreymann 1756
- Synne 1761

458. Claus Nissen Hansen i Marstal

Født i Marstal ca. 1730, begravet 24.1.1768 (skifte 10.3.1769)

Viet 23.6.1758 til

459. Sofie Margrethe Hansdatter

Født i Dunkær, døbt i Rise 8.2.1733, begravet 9.3.1796 i Marstal.

Barn:

- Maren 01.10.1758 Se nr. 229

460. Anthon Ulrich Hansen, forpagter på Voderup.

Født omkring 1725? på Voderup, begravet 29.10.1755 (spedalskhed ?)

Læs bl.a. om hans liv og levned i "Ambrosius Stub og hans ærøske forbindelser" af Erik Kroman - Munksgård 1967

Viet 3.7.1738 på Voderup herregård til

461. Anne Jensdatter Clausen

Født i Ærøskøbing, døbt 16.4.1719, død 8.1.1793 i Ærøskøbing (74 år)

Om deres liv og levned følger her beskrivelse lavet af Ketty Lykke, Eskilstrup:

Torsdagen den 3. Juli 1738 på Voderup Herregård blev forpagteren på Voderup Seigneur Anthoni Ulrich Hansen og Jomfru Anne Jensdatter Clausen viet uden foregående trolovelse og lysning, efter kongelig bevilling.
At blive viet uden foregående trolovelse og lysning blev betragtet som "fint" - kirkelig trolovelse blev først afskaffet 1799. Desuden at blive tituleret Seigneur, som Ulrich blev ved denne lejlighed, var et udtryk for større værdighed end det sædvanlige Monsieur.
Med som gæst var bl.a forfatteren Ambrosius Stub, og han havde skrevet et vers til lejligheden:

De sadde 500de Siæle i Raad
Og fik overflødig af Viin og af Mad
Jo meere de tæred, jo meere de fik
Og det er jens Clausens sædvanlige Skik

Det har i sandhed været en ordentlig fest, om de virkelig har været 500 mennesker vides ikke ganske bestemt, men det var ikke spor usædvanligt at være flere hundrede mennesker til festerne på den tid - naturligvis kun i visse kredse.
Anthon Ulrich Hansen var søn af forpagteren på Voderup, Hans Andersen og hustru Sibylla Ursula.

Den lille herregård Voderup, syd for Vindeballe i Tranderup sogn, var oprettet af Herug Christian af Ærø 1624 på grundlag af et par gårde som i sin tid havde tilhørt Sct. Knudsbrødrene i Odense. Senere blev arealet større ved nedlæggelsen af et par gårde i Vindeballe, hvorfor præsten i Tranderup årlig modtog en "pension" på 24 rdl. (RA, Glücksburg G. 96- Gråstenske Regnskabsbilag 1735-36 nr. 6)
Gårdens jorder, det man nu kalder Voderup Mark, strakte sig fra Vindeballes marker ud til Østersøen, hvor de berømte Voderup klinter hørte med til gården og fra Øster-Bregningemark i vest til Tranderupmark i øst.
Ligesom Gråsten (Ærø), blev Voderup oprindelig drevet for hertugens regning af amtsskriveren, ved hjælp af en foged. Men fra ca. 1710 blev begge gårde forpagtet bort. Hans Andersen nævnes dette år som forpagter.
År 1721 begyndte en ny forpagtningsaftale på 11 år, og 1732 fornyede han atter forpagtningen. Imidlertid døde han allerede det følgende år, og efterlod sig enken og den knapt nok voksne søn Anthon Ulrich Hansen. Fra 1735 nævnes Anthon som forpagter.

Selve forpagtningen foregik ved licitation for hver periode - oprindelig 11 år, senere kun 6 år - og forpagtningssummen var stærkt svingende - hvilket naturligvis har haft stor betydning for forpagterens økonomi. I perioden 1749-55 nåede den op på 1000 rdl. Årligt, men ved fornyelsen 1755, få måneder før Anthon Ulrichs død, faldt den til 740 rdl.
Herregårdens bygninger, som lå omtrent vest for godsets vestgrænse, og på 3 sider omgivet af eng og mosedrag, var ret beskedne. Efter en beskrivelse fra 1748 var stuehuset på 16 fag bindingsværk, der var tegltag, og den rummede forfpagterboligen med 2 stuer og 2 soveværelser, desuden hollænderi med mælkekammer og ostekammer. Desuden var der nogle avlsbygninger, en kostald på 25 fag, en hestestald og en lade på 14 fag, et kornhus på 12 fag - det hele var af bindingsværk og stråtag - og der var endvidere et antal mindre bygninger. I haven var der 6 æbletræer og 2 pæretræer.
Da Anthon overtog forpagtningen trængte bygningerne meget stærkt til at blive repareret, og allerede 1736 fandt der store "højst fornødne" reparationsarbejder sted. Der blev endvidere bygget en ny hestestald - og 1743 en ny bygning på 12 fag. Anthon Ulrich Hansen havde i flere år kendt familien Clausen. Han nævnes som fadder ved en barnedåb hos Peder Clausen i Ærøskøbing 1735 og ligeledes 1737 nævnes "Mons. Anthonius Ulrich Hansen".
Anthon Ulrich købte den 11. Juni 1748 1/8 i "Fru Hilleborg" for 550 rdl

Anthons økonomi var ikke ret god, specielt ikke i de senere år. Hans vanskeligheder bragte ham i et vist afhængighedsforhold til sognepræsten i Tranderup, Stephen Dressing. Han kom i gæld til præsten, hvad der fik en skæbnesvanger betydning både for ham selv og for familien - og så sandelig ikke mindst for præsten selv.
Provst Dressing, som øjensynlig havde haft en tilbøjelighed til at drive købmandsskab, var købmandssøn fra København. Han påtog sig at afsætte gårdens produkter. Det var noget som faktisk var ganske ulovligt, idet det i Danske Lov udtrykkeligt var forbudt præster at drive handel. Foruden den forretning var han - eller hans skipper - gået uden om tolden i Ærøskøbing, og det kunne ikke undgå at få følger. I 1754 blev der rejst sag på bytinget, hvor borgmester Brolund fungerede som dommer. Det var byfoged Kehlet som rejste sagen imod provsten for " adskillige formentlig utilbørlige købmandsskaber og toldsvig". Kehlet var året forinden blevet udnævnt til kongelig toldkontrollør i Ærøskøbing.
Kehlet anklagede provsten for under sin foregivne kommissionærhandlinger at besvige kongens høje interesse og forfordele købmænd og andre negocierende i Ærøskøbing. Han forlangte at føre vidner, og få udstedt tingsvidne til afbenyttelse såvel overfor kammerkollegiet som andre retter i fornødent tilfælde. "Det er en landkyndig sag", erklærede han, "at provst Dressing har ført adskillige og mange vidtløftige købmandsskaber og praktiseret ind og ud af landet Ærø til Danmark, fra Danmark til Ærø igen, adskillige ting uden at medføre de lovlige bevisligheder, som fra og til toldsteder burde fremlægges og forevises for vedkommende toldbetjente".
Provst Dressing havde i sit indlæg undskyldt sig med, at han havde været kommissær, altså befuldmægtiget, for monsr. Anthon Hansen på Voderup, men Kehlet mente, at det var ikke mindre graverende, at han forringede sin stand, og gjorde sig til købmandstjener eller kommissær, end om han virkelig brugte købmandsskab. Kehlet selv stod på lidt svage fødder, idet han af overretten på Gottorp var idømt en bøde på 300 rdl, som han ikke havde kunne betale, og var suspenderet fra sit embede som byfoged. Dressing hævdede da også, at han var inkompetent til at rejse en anklage mod ham.
I det følgende retsmøde fremlagde Kehlet imidlertid sin instruktion som toldkontrollør af 1. Sept. 1853 fra rentekammeret. Ifølge denne § 6 var det ham pålagt nøje at have "inseende" med , at ingen graverede toldinteressanterne, dvs. byens handlende, ved at undlade at betale told i den "pagttid", da tolden skulle oppebæres efter den fyrstelige toldrulle i henhold til overenskomsten mellem hertug Frederik og byens negocierende.
Anthon Hansens forbindelse med provst Dressing var medvirkende til, at han 1755 på begæring af en række kreditorer blev erklæret konkurs med den begrundelse, at man frygtede at Dressing efterhånden skulle føre noget bort fra boet. For at sikre dette for kreditorerne blev en yngre mand, Christian Frederik Palludan Schrøder som "curator bonorum" anbragt på Voderup. Indkaldelse af kreditorer skete 10. Okt. 1755.

Anthon og hans familie havde det sandelig ikke nemt. Samtidig med at han havde økonomiske problemer, plagedes han af en frygtelig sygdom, som havde ramt ham; han var blevet spedalsk. På det tidspunkt, da han var blevet erklæret konkurs, lå han dødssyg på Voderup. 4-5 uger før han døde, var han så syg, at han ikke kunne røre en finger, end sige bruge dem til at spise, skrive eller nogen anden ting. Maden "måtte gives ham af andre som et barn, fordi hans hænder var så udslagne af spedalskhed ligesom sammenkrumpne". I denne elendighed søgte man hjælp hos en klog mand, Mester Jacob i Angel. Den 15. Eller 16. Okt. blev han båret ud på en vogn, lagt i sengeklæder og så kørte de afsted med ham. Rejsen med den dødssyge mand - i vogn og derefter i båd - varede 4 a' 5 dage, og 8. eller 9. dagen efter at han var kommet hjem, døde han den 29. Okt 1755.

På Voderup fortsatte madame Anna Hansen forpagtningen indtil forpagtningsperioden udløb 1761. Hun antog så en forpagter Christian Frederik Schrøder og inden længe stod der et intimt forhold mellem enken og den 10 år yngre forvalter. Den 21. Marts 1759 blev - som der står i kirkebogen "madam Anne, sal. Anton Hansens, trolovet med Christian Frederik Palludan Schrøder". Og 10 dage senere, søndage Judica, den 1. April blev deres barn døbt, en dreng, som efter moderens første mand fik navnet Anton Ulrik.
Hvornår vielsen fandtsted mellem Anne og Christian vides ikke, idet den pågældende præst ikke indførte vielser.
Som nævnt udløb forpagtningsperioden 1761, og familien måtte rejse fra Voderup. Schrøder forsøgte så at blive skoleholder i Tranderup sogn, senere i Rise sogn, men begge steder uden held.
I 1770 boede familien i Ærøskøbing, hvor Schrøder da nævnes som skolemester. I øvrigt har han formodentlig også tjent lidt ved vinkelskriveri - han blev tiltalt 1789, fordi han i en sag mellem boelsmans Jacob Madsen i Leby og hans byfæller havde været pennefører for begge parter.

Anna Clausen, som fra begyndelsen af levede i sus og dus, kom til at ende sine dage i meget små kår. Hun er nævnt i Webers dagbog, som skriver således: 8. Januar 1793 døde Anna Schrøders her, Jens Clausens datter, én gammel kone. Også hun havde oplevet svære omskiftelser i livet, siden hun som ung pige drog afsted til herregården Voderup medførende Ambrosius Stubs muntre vers, til hun som Anna Schrøders, en fattig gammel kone, endte sine dage i Ærøskøbing.
Hendes mand overlevede hende i 5 år og døde 1798.

Børn af Anthon Ulrich og Anna Jensdatter Clausen:

- Salome 1739
- Hans 1740, død før 1744
- Jens 1741
- Sibylle Agnes 1743
- Hans Andersen 10.01.1745 Se nr. 230
- Frederik 1747



462. Christen Henrichsen

Født i Marstal, døbt 31.1.1706 i Rise, begravet 10.5.1764
(Dåbsvidner: Hans Rasmussen, Jens Friis og Albert Andersen)

Viet 9.12.1736 i Rise til

463. Karen Nielsdatter Bruun

Født i Marstal, døbt 8.3.1702 i Rise, begravet 17.2.1781

Børn:

- Christine 22.03.1739
- Karen 05.12.1742
- Beate 03.09.1747 Se nr.231

Formodentlig flere børn.

464. Albret Rasmussen, kodbo nr. 57 i Vindeballe.

Død 1758/59 (skifte 7.2.1759)

Viet til

465. Maren Rasmusdatter

Skifte 15.11.1763, hvor enken overdrager gården til ældste søn.

Børn:

- Rasmus 1735
- Maren 20.03.1737
- Laurits 13.05.1740 Se nr. 232
- Jens 1742 (snedker)
- Hans 17.09.1747
- Marie

466. Jens Rasmussen, Kodbo nr. 107 i Tranderup senere pacellist i Gudsgave Mark.

Døbt 23.1.1724 i Rise, begravet 2.9.1785 i Marstal.

Aftægt IV-28/29.10.1790 - se endvidere skifte 3.3.1782 (Stokkeby)

Viet 1.1.1752 i Tranderup til

467. Johanne Nielsdatter

Født ca. 1724, begravet 11.2.1798 i Marstal.

Børn:

- Bodil 30.03.1752 Se nr. 233
- Niels 1757
- Peder 1761 (boelsmand nr. 47 i Vindeballe)
- Sidsel 1765 (gift med Rasmus Eriksen, ½ boelsmand)

- Ellen 29.09.1770

468. Rasmus Rasmussen Svoger, boelsmand i Marstal Bøndergårde

Født i Ommel, døbt 13.5.1708, begravet 21.10.1760

Viet 26.4.1734 i Rise til

469. Maren Pedersdatter

Født ca. 1702 i Svanninge på Fyn, begravet 27.10.1781 i Marstal.

Børn:

- Rasmus 24.06.1741 Se nr. 234

470. Rasmus Erichsen

Født i Marstal, døbt 9.1.1724 i Rise, begravet 24.7.1780

Viet 25.6.1747 i Marstal til (enken)

471. Gertrud Pedersdatter

Måske født 21.6.1705 i Marstal.

Viet 1. Gang ca. 1730 til Strande Pedersen

Barn:

- Anne Cathrine 28.09.1749 Se nr. 235.

472. Erich Rasmussen Øland, boelsættermand i Kragnæs

begravet 13.8.1769

Viet 26.9.1754 i Marstal til

473. Karen Rasmusdatter

Født ca. 1729, viet 26.12.1769 efter Erichs død til Peder Terkelsen.

Børn:

- Erich 13.11.1768 Se nr. 236.

474. Christen Rasmussen Schrøder, boelsmand i Kragnæs (Nr. 5)

Født ca. 1723, begravet 25.10.1793

Viet 26.7.1757 til

475. Sidsel Christensdatter

Døbt 27.6.1732, begravet 21.11.1801

Børn:

- Ellen 03.12.1769 Se nr. 237

476. Johan Conrad Lerche, Musketer og soldat

Født ca. 1724 i Tornau (Sydvest for Leipzig), begravet 12.2.1772, 48 år gl. – opslag 21 (Citadel/Kastelskirken, København 1762-1796, ny, døde)

I skiftet efter Conrad Lerche 7.1.1777 (Ærøskøbing skifteprotokol, dokumenter) nævnes en Johan Conrad, som må antages at være en søn.

Nedenstående nævnt i Oksbøl kirkebog
"Ao. 1763 d. 5te. Marts blev Johan Conrad Lerche, Musqu. ved det Sjæll. Reg. ved Major v. Helfrieds Comp. trol.: Serg. Martin la Geme Forlover. - Han saavelsom Georg Schmuck blev boende her i Sognet"[69]

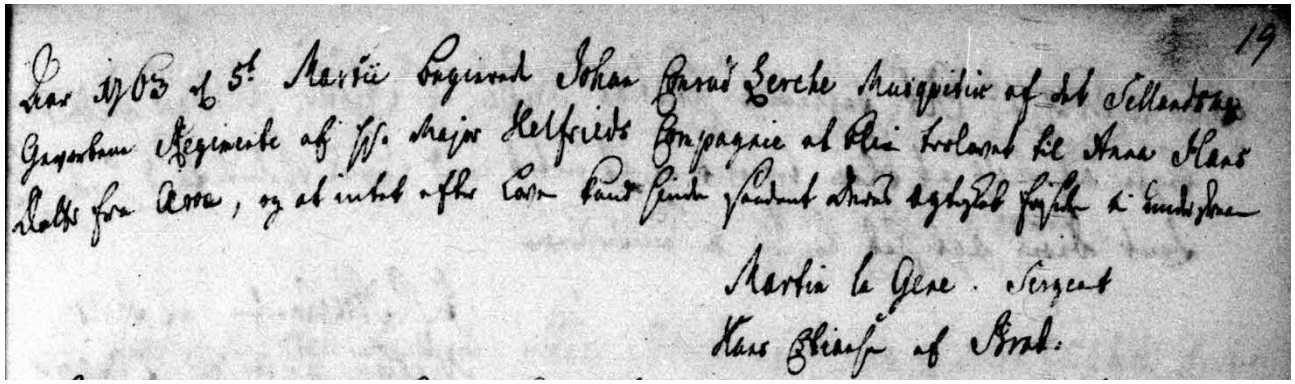

Viet 05.03. 1763 i Oksbøl, Als Nørre Herred, Sønderborg sogn til – forlovere er Martin La Geme, sergeant og Hans Christensen – Anne Hansdatter er fra Ærø – opslag 20, Oksbøl 1730-1850 ny, viede)

477. Anne Hansdatter

Født ca. 1737 i (Tranderup?), begravet 13.1.1826 i Marstal

Børn:

- Johan 1762 Se nr. 238
- Hans

Anne Hansdatter vies 2. Gang 3.11.1776 i Tranderup til Mikkel Jensen Meyden i Ærøskøbing (+ 9.8.1783 i Ærøskøbing, skifte 3.3.1784)
Vies 3. Gang 23.4.1784 til Jens Hansen, kodbo i Kragnæs (+ 23.5.1784)

[69] http://www.alsnissen.dk/default.asp?side=1815

Vies 4. Gang 20.3.1785 i Marstal til Christen Christensen i Marstal.

478. Rasmus Hansen i Marstal

Barn:

- Friderica 1765 Se nr. 239

480. Mads Christensen (Moisen) i Vesterskov, Ommel, boelsmand nr. 1.

Født før bevarede kirkebøger, begravet 8.10.1761 (Skifte II-446-7-9-1763)

Viet 1. Gang i Rise 1716 til Maren Jeppesdatter (Forlovere: Jens Jensen og Jens Erichsen begge af Ommel) - Hun er + 31.1.1723

Børn:

- Anne Cathrine 1717
- Kirkebog mangler 1717/19
- Chirsten 1720
- Maren 1721
- Anna 06.01. 1723

Viet 2. Gang 4.7.1723 i Rise til -Forlovere er Jens Kræmer og Hans Erichsen begge i Ommel

481. Chirsten Erichsdatter

Født før bevarede kirkebøger

Børn:

- Christen 1723 Se nr. 240

482. Rasmus Hansen Svoger

Se under 264

483. Cathrine Elisabeth Clausdatter

Se under 265

Barn:

- Anne Margrethe 1728 Se nr. 241

484. Jacob Hendrich Nagel

Født på Gudsgave, døbt i Rise 5.12.1706. Han opgives død før 21.12.1759 - skal dette passe må det være 1746/53, hvor kirkebogen mangler fortegnelse over døde. (Skifte SG II 290-21.12.1759)
Jacob Hendrich Nagel nævnes i toldregnskaber 1755.

Viet 28.2.1731 i Rise til

485. Ellen Pedersdatter

Født i Dunkær, døbt i Rise 10.4.1707, begravet 28.11.1774 (69 år gl)
(Dåbsvidner: Rasmus Olufsens kone, Jens Jepsen i Rise, Michel Hansen i Dunkier, Niels Jensen i Rise, ungkarl samt Peder Pedersens datter i Dunkier)

Børn:

- Hans Jacobsen Nagel 15.04.1732 Se nr. 242
- Peder Jacobsen Nagel 07.03.1734
- Marcus Jacobsen Nagel 16.08.1739
- Claus Jacobsen Nagel 29.10.1741
- Birgitta Cathrina N. 04.08.1743
- Claus Jacobsen Nagels 06.01.1746

486. Hans Hansen (Kromand), boelsmand i Bro

(Dunkær), matr. Nr 8, udskiftningskort nr. 213.

Døbt 5.4. 1703 i Rise, begr. 13. 8. 1758 i Rise.
Den ældste søn overtager gården (skifte 30. 9. 1758).

Viet 21.11. 1728 i Rise til

487. Mette Jensdatter

Født 23.10. 1707 i Dunkær, begr. 1750 (skifte 3.9. 1750)

Børn:

- Ellen xx.xx. 1729 (se nr. 243)
- Hans 02.04.1732
- Jens xx.xx. 1734 (Død 1765 i Marstal)
- Anne Cathrine xx.xx.1736 (viet til Erik Philipsen, Marstal)
- Maren xx.xx. 1737 (viet til Jens Andreasen Groth, Dunkær)
- Anders xx.xx.1743
- Peder xx.xx. 1746 viet 1768 til Ellen Jensdatter- død 1780

488. Jørgen Hansen Boye, Skipper i Marstal.

Født i Marstal, døbt i Rise Dom 3 Adv. 1721.
Begr. 26.11. 1759 i Marstal (skifte II-282-6-2-1760).
Enken Maren Jørgens udlover i skiftet: "at give hver og een af sine sønner til arv 510 Rdl.- ere fem hundrede og tie rigsdaler- og en seng, så god som 16 Rdl., og deres salig faders sølv-knapper, som er 5 dusin, vejer 12 Lod, og de 2 par Sølv skospænder, vog 7 Lod, til liige deling mellem de sønner, saa og et byggested udi gården ved den østre ende, fra moderens hus til Hans Hansen Hermandsens hus, ud til gangstien.

Viet i Marstal 17.12. 1747 til

489. Maren Christensdatter.

Født i Marstal, døbt i Rise Dom. 12 p. Trin 1724, død 6.1. 1773 i Marstal.

Børn:

- Synde Jørgensdatter Boye 11. 8. 1748
- Hans Jørgensen Boye Kr. Himmelf. 1754
- Christen Jørgensen Boye 1756 (se 244)

Maren vies 2. gang 26.4. 1760 i Marstal til Anders Rasmussen.

490. Hans Albertsen Boye, skipper i Marstal, jagt "De fire Brødre"

Født i Marstal, døbt i Rise 15.4. 1731. Begr. 9.1. 1780 i Marstal. (48 år gl.)

Han har flere gange i kirkebogen tilnavnet "Pøhl", men dette må være overflyttet til ham ved moderens 2. ægteskab.
Gennem registeret til Claus Clausen Smeds "Lægebog" ses, at han har konsulteret ham, men desværre er siden hvortil der henvises totalt ødelagt.

Viet 22. 5. 1756 i Marstal til

491. Karen Hansdatter

Født ca. 1730 i Marstal, begr. som enke 3.3. 1794, 63 år og 4. mdr. gl.- Hendes mor er begravet 23.9 1759)
Børn:

- Cathrine 1757
- Cathrine 1759
- Marie Cathrine Hansdt. Boye 1760 (se 245)
- Karen 1763
- Sophia 1766
- Anne 13.03.1768
- Elisabeth 27.01.1771

492. Albert Hermansen (Færgemand), skipper og færgemand i Marstal.

Født før bevarede kirkebøger. Han angives død 1747 (arvedeling 20.5. 1747).
Forpagter 1740 færgen i Marstal.
Stævnes 1750 (?) for Herredstinget på Langeland sammen med Jens Olsen og Hans Christensen i anledning af større told-batalje ved Rudkøbing, men de nægter at møde.

Viet 31.1. 1717 i Rise til

493. Sophia (Christensdatter)

Født før bevarede kirkebøger. Død 12.4. 1766 i Marstal.
Ved sit ægteskab med Albert Hermansen opførtes hun som Sophia Rasmusis, og deraf kan det antages, at det er hende der vies 1. gang 29.7. 1714 i Rise til Rasmus Hansen.
Dette ægtepars barn døbes samme år- og som fader angives Christen Hanssøn.
Barnet begraves nogle uger senere og ægtemanden begraves 13.3. 1715.
Ligeledes må det utvivlsomt være hende, der efter arvedelingen 20.5. som enke Sophie Alberts, troloves 4.6. og vies 3. gang 30.7. 1747 til Jens Olufsen. Der synes ikke at være børn i dette ægteskab.
Børn med Albert Hermansen:

- Rasmus Albertsen (Færgemand) 1717/19 (se 246)
- Herman 10. 4. 1720
- Eleonora 1721
- Christen 1723
- Sophia 1725
- Albert 1726
- Christen 1728
- Ingeborg 1730
- Holger Scheel Albertsen 1733

494. Peder Pedersen Kock, boelsmand i Dunkær (nr. 220 – Ellehavegård)

(Matrikel nr. 5 i Dunkær – se også Rise sogns gårde nr. 220)

Født i Dunkær, døbt i Rise Fest 2 Pentecote 1705, begravet 25.7.1768.

Viet 1. gang 16.11.1727 i Rise til Sidsel Michelsdatter (Forlovere er Peder Kock og Laurids Rasmussen begge af Dunkær). Hun var født i Rise 1706 som datter af Michel Christensen. Sidsel er død inden 30.1.1740, hvor der holdes skifte over hende.
To af hans døtre - Sidsel Marie og Karen - bliver gift med Jørgen Jørgensen og Magdalene Juliane Johansdatters sønner
Skifte: 17 Sep. 1768. datteren Karen og svigersønnen Jørgen Jørgensen overtager gården. Jørgen Jørgensen tager navnet Kock.
Børn i 1. ægteskab:

- Karen 1728
- Kirkebog mangler 1728/31
- Michel 27.01.1732
- Peder 12.08.1734
- Peder 25.02.1735
- Kirkebog mangler 1735/38
- Peder 28.12.1738

Viet 2. gang 28.2.1740 i Rise til

495. Agnes Hedvig Erichsdatter fra Dunkær

Uden at den direkte kan besvises må det antages at hun er født 7.2.1716 i Glücksburg, begravet 7.6.1799 i Rise. Døde i Jun. 1799 i Rise sogn, Ærø herred, Svendborg amt i en alder af 83 år, og blev begravet den 7 Jun. 1799

Børn:

- Erich 15.03.1741
- Sidsel Maria 15.07.1742
- Sophia Augusta 30.01.1746
- Karen 13.03.1748
- Maria Elisabeth 30.08.1750
- Agnes Hedvig 17.12.1752 Se nr. 247
  død den 14 Feb. 1826 i Marstal sogn, Ærø herred, Svendborg amt i en alder af ca. 73 år, og blev begravet den 20 Feb. 1826

496. Claus Jørgensen, boelsmand i Ommel (bol nr. 8).

Se også nr. 610 og 714

* før bevarede kirkebøger. + 5. 9. 1728 i Ommel. Dom. 15. p. trin. begraves Claus Jørgensen i Ommel, som var en retsindig mand, og et af mine bedste skiftebørn.

Viet 26.7.1711 i Rise til

497. Anna Margrethe Clausdatter.

Se også nr. 611 og 715

* før bevarede kirkebøger. + 25. 2. 1756

Viet 2. gang ca. 1728 til Rasmus Rasmussen (Sandemand) i Ommel (bol 8).
Børn i 1. ægteskab:

- Jørgen (Fabricius) 7. 2. 1712 - død 8.10. 1795 i Middelfart, student fra Odense Gymnasium 1735. Først klokker og bedemand i Bogense, senere klokker og kordegn i Christendomskirken i Middelfart. Er stamfader til en gren af Fabricius- slægtrn (jvf. morfaderen Claus Smed; Smed = Fabricius.
- Claus 11. 02.1713
- Anna Margrethe 21.10. 1714
- Maren 19.04. 1716
- Anne Cathrine 1716/20 (se nr. 305 og 357)
- Anna 02.04. 1720
- Hans 25.05. 1722
- Cathrine Elisabeth 14.05. 1724
- Albert 24.03. 1726 (se nr. 248)
- Jens 02.05. 1728

498. Andreas Christian Weisser i Marstal

* i Marstal og ~ 21. 3. 1700, + 18. 3. 1759 i Marstal.

Han må være det "uægte barn" som Karen Andersdatter får 21.3. 1700. Den udlagte barnefader er Christian Philipsen, byfoged i Ærøskøbing/dommer i Tranderup. Denne bliver viet i Ærøskøbing 12. 8. 1710 til Agnes Hedvig Weisser, enke efter forpagteren på Gråsten Matthias Martensen. Christian Philipsens børn anvender moderens efternavn, så det må formodes, at halvbroderen i Marstal også får navnet hægtet på sig, selv om han absolut ingen adkomst har hertil (K.K. Henriksen).

I Claus Clausen Smeds regnskabsbog finder man, at Andreas Christian på et tidspunkt har lånt 1 Rdl. samt fået "en ny lyster og eb gammel ditto og to ringe til en kiejle" -
senere er han skyldig 3 Rdl., som betales over tre gange.

Trolovet 8.10. 1733 og viet 6. 1. 1734 i Rise til
(Forlovere er Hans Albertsen og Erich Albertsen i Marstal).

499. Cathrine Elisabeth Johansdatter Rabe.

* i Marstal, ~ 6.10. 1706 i Rise. Begr. 5.10. 1759 (enke).

Børn:

- Cathrine Elisabeth Weisser 29.09. 1734
- Kirkebog mangler.....
- Johan Christian Weisser 27.07. 1738 (han er 1761 kgl. matros)
- Ellen Weisser xx.xx. 1741
- Karen Andreasdt. Weisser 08.11. 1741 (se nr. 249)
- Agathe Andreasdt. Weisser 14.07. 1744
- Erich Andreasen Weisser 23.07. 1747, + før 1761.

500. Anders Gabrielsen i Lerberg, Halland, Sverige.

* ca. 1715

Er nævnt i Älvsåkers første husliste 1766-1775.

Viet til

501. Brita Nilsdotter

* ca. 1715

Børn:

- Anders 1745
- Nils 1752
- Gabriel 19.02. 1756(se nr. 250).
- Maria 1758

502. Johan

503. Margrethe Johansdatter

* 1737, begr. 15.5. 1819

Barn:

- Anne Maria 1771 (se nr. 251)

504. Rasmus Pedersen Vesten

(se under 270)

505. Maren Pedersdatter

(se under 271).

506. Albert Albertsen, boelsmand i Ommel (Bol 11A)

Født før bevarede kirkebøger
Han må være død mellem 1742 og 1753, hvor fortegnelse over døde mangler, idet hans enke begraves 1759 (måske begr. 30.1.1754)

Trolovet 11.2. 1727 og viet 27.4. 1727 i Rise til

507. Maren Nielsdatter

Født før bevarede kirkebøger, død 29.8.1759 (med ligprædiken)

Trolovet 1. Gang 17.11.1720 med Christen Christensen (Forlovere: Niels Hansen i Ommel og Jens Rasmussen i Kragnæs)
Børn i dette ægteskab er Christen 1721 og Maren 1724.

Børn med Albert Albertsen:

- Karen 1724
- Sidsel 18.03.1731
- Chirsten 10.06.1742, se nr. 253
- Heilicke 1736 (efter register i kirkebog)

508. Rasmus Hansen Stærke, boelsmand i Ommel (Bol nr. 21)

Også nr. 946
Født før bevarede kirkebøger, død 7.10.1764

På side 1 i kirkebogen læses:" begravet, den Stærke Hans Rasmussen i Ommel".
Der kan ikke være tvivl om, at det er faderen.

Viet 24.2.1726 i Rise til

509. Anna Nielsdatter

Også 947
Født i Ommel, døbt 2.10. 1698, død 2.3.1763

Børn:

- Hans 13.09.1726
- Karen 1729, se nr. 473
- Rasmus 14.01.1733, se nr. 254
- Maren 08.04.1735
- Maren 06.04.1735

510. Rasmus Hansen Øland, kodbo i Ommel

(kod 28), fra 1733 tillige boelsmand i Kragnæs (Bol 13)
Også 944

Født før bevarede kirkebøger, død før 5.7. 1754 (skifte)
Viet 27.10.1720 i Rise til

511. Karen Hansdatter

Også 945.
Født før bevarede kirkebøger, død 17.10.1759

Børn:

- Hans 24.08.1721
- Rasmus 21.02.1723
- Erich 25.03.1728, se nr. 472
- Gertrud 01.02.1733, se nr. 255

10. ***generation***

902. Jens Schiær i Stubbekøbing

død 29.3 1726

Skifte 5. juni 1726, opslag 173, Stubbekøbing Byfoged 1719-1769: enken Kar(en) Larsdatter ved lavværge Frederik Olufsen og på ægte datters vegne var tilsted rytter Christen Pedersen og desuden en lavværge på umyndig datters vegne. Underskrevet på hustrus vegne af Fredrik Olufsen, på egne og hustrus vegne af Christen Pedersen og på datters vegne Mikkel Jensen

Jens Schiærs quinde Anna Olufsdatter begraves 4.1.1699 i Stubbekøbing i sin alder 64 år og 9 mdr – opslag 167, Stubbekøbing 1646-1700 –

Skifte 1699, 177:
28 Anne Olufsdatter i Stubbekøbing. 30.1.1699, fol.176B.
E: Jens Rasmussen Schiær. A:
1) bror Niels Olufsen Canniche i Sønder Alslev
2) søster Else Olufsdatter g.m. Hans Hansen i Nørre Vedby
3) søster Fror Olufsdatter g.m. Hans Nielsen i Stubbekøbing
4) bror Peder Olufsen Canniche, skifte 12.7.1689. 2B:
a Anne Marie Pedersdatter
b Gertrud Pedersdatter.

Jens vies 6.10. 1699 (opslag 22, Stubbekøbing 1646-1815) til Karen Lauridsdatter

903. Karen Lauridsdatter Lands

Født ca. 1664
Jens Skjærs enke Karen Lauridsdatter begraves 28.4.1727, 63 år gl- opslag 242, Stubbekøbing 1700-1753

Børn:

• Elisabeth (Lisbeth)	39.07.1700[70]	se nr. 451
• Kirsten	08.11.1702[71]	

[70] https://www.sa.dk/ao-soegesider/da/billedviser?epid=17118864#156991,26325366
[71] https://www.sa.dk/ao-soegesider/da/billedviser?epid=17118864#156991,26325372

908. Oluf Lauritsen Brasen, capellan og hører i Stubbekøbing, sognepræst til Sdr. Kirkeby og Sdr. Alslev

Døbt 1.12.1697 [72]Stubbekøbing som søn af Laurs Feldberedder – Dorthe, Hr. Jespers bar barnet, faddere: Vogn Nielsen, Michel Adamsen, Jørgen Bøssemager, Hans Ramsnider og Ottillia Engberg – *opslag 120, Stubbekøbing 1646-1700, ny*
Død 1.3.1748 i Sdr. Kirkeby.

Er i perioden fra 1705 og frem elev i latinskolen i Stubbekøbing[73] - han benævnes i flæng Oluf Feldberedder og Oluf Lauritsen – Oluf nævnes sidste gang i protokollen 1714

- En Peder Brasen nævnes i samme protokol i perioden 1722 til skolen ophør i 1731. I 1728 benævnes han Peder Broncher. 17.12.1742 begraves Claus Broncher i Stubbekøbing, 63 år gl.

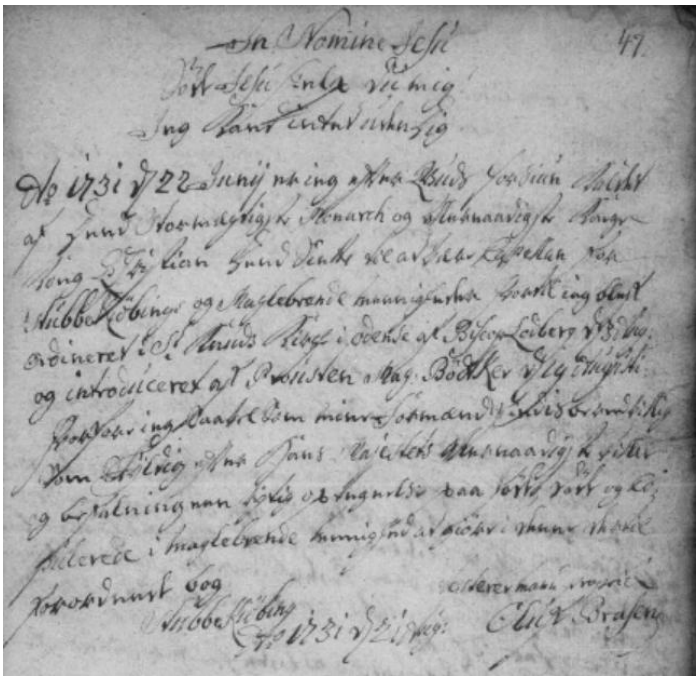

Blev 1721 hører ved latinskolen i Stubbekøbing, tog som sådan attest 21. feb. 1724, prædikede for Dimis. 25. jan 1726. Blev 22. juni 1731 kaldet til residerende kapellan i Stubbekøbing og Maglebrænde **(Opslag 48, Maglebrænde 1646-1814)** ordineret 3. august. Afløser Simon Walther Forbus som dør 5.5.1731.
15. marts 1743 blev han sognepræst i Kirkeby[74]

8. juli 1739 begynder Ole Brasen at katetisere i kirken (Stubbekøbing)

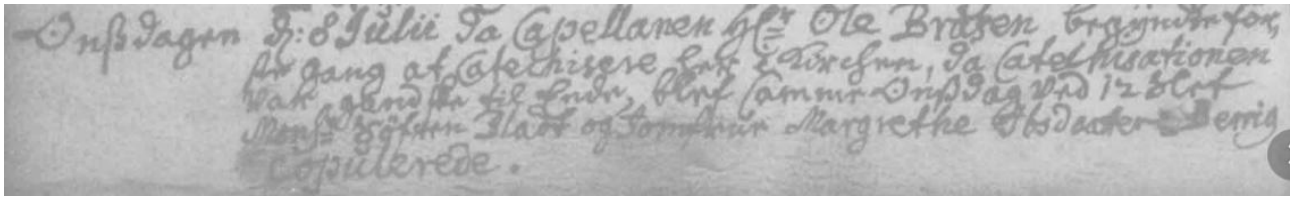

Høreren i Stubbekøbing klager over byfoged CN Benzons opførsel "der altid bliver sig lig" – mange andre klagede over byfogeden [75]

[72] https://www.sa.dk/ao-soegesider/da/billedviser?epid=17118864#156990,26325262
[73] Stubbekøbing skoleprotokol 1686-1731, Rigsarkivet
[74] Wibergs præstehistorie
[75] Stubbekøbing, B. Liisberg 1912, side 246



Brasen Skjoldet[76] blåat, deri en sortfinnet Guld- Brasen svømmende over Sølv-Vand. Hjælmmærke: En naturligfarvet Fortuna med blåt Sejl. Hjælmklæde: Indvendig Sølv, udvendig blå

Våbenet er gengivet efter aftryk af signet, anvendt af Sognepræst til Kirkeby-Sønder Karleby, Provst Oluf Lauritsen Brasen (1698—1748), og optaget i Heraldisk Selskabs Vaabenrulle soim Nr. 140 for hans Agnater. Slægtens første kendte Mand er Sognepræst til Louens, Alstrup, Ullits og Foulum Jens Brasen, der nævnes 1506 og 1544. Af Slægtens nulevende Medlemmer kan nævnes: * Konsul Jens August Brasen (f. 1877), Klampenborg. Udskrivningschef, Kaptajn Ebbe Brasen (f. 1882), Sønderborg. Kontorchef Christian Stub Brasen (f. 1882), Lyngby. Fru Lektor Karen Krogh (if. 1886), Bergen. Fru Grosserer Ebba Bang (f. 1904), København. Tømmerhandler Knud Bonde Brasen (f. 1906), København. "'Repræsentant Ole Frederik Christian Brasen (if. 1907), Lyngby. Sygeplejerske, Frøken Helen Brasen (f. 1916), København.
Litt.: Karl Thalbitzer: »Optegnelser om Familien Brasen« (Manuskript).

In Nomine Jesu
Sød Jesu hielp du mig
Ieg kand intet uden Dig
Ao 1731 d 22 Junii er ieg effter Guds Forsiun kaldet
af Dend Stormægtigste Monarch og Allernaadigste Konge
Kong Christian Dend Siette til at være Capellan for
Stubbekiøbing og Maglebrende Menigheder hvortil ieg blef
ordineret i St Knuds Kirche i Odense af Biscop Lodberg d 3 Aug.
og introduceret af Prousten Mag. Bødtker d 19 Augusti
hvorfor ieg Saavel Som mine Formænd findis beredvillig
Som Skøldig effter Hans Majestets Allernaadigste Villie
og Befalning var? rig?tig optegnelse paa Fødte, Døde og Ko-
pulerede i Maglebrende Menighed at giøre i denne dertil
forordnede Bog
Stubbekiøbing ....
Ao 1731 d 21 Aug. Oluf Brasen

Skifte efter Oluf[77]

Ao 1748 den 1 april var provsten over Falsters Sønder Herred med flere forsamlet i Sønder Kirkeby præstegård i stervboet efter velærværdige nu salige hr. Oluf Brasen, i live sognepræst til bemeldte Sdr. Kirkeby og Sønder Alslev sognes menighed, som den 3. marts sidst afvigte ved døden afgik, for at foretage registrering og vurdering over den salig mands efterladenskaber til videre påfølgende lovlig skifte imellem den salig mands efterlevende enke hæderbårne matrone Else Christine Knudsdatter Assens og den salig mands efterladte børn, nemlig Niels Olsen Brasen 18 år, Bodil Sofia Olsdatter

[76] Våbenførende slægter i Danmark, heraldisk forlag, København 1946
[77] http://www.dragtilminde.dk/HFekstra/KNUDSDATTER.html - LAS. Falster sdr. herred, gejstlig skifteprotokol 1748 1/4

Brasen 19 år, Anne Else Olsdatter Brasen 15 år, og af sidste ægteskab med velbemeldte den salig mands efterlevende enke, deres i nærværende ægteskab sammen avlede børn Karen Margrete Brasen gl. 9 år, Hans Christoffer Olsen Brasen gl. 8 år, Inger Maria Olsdatter Brasen, 7 år, Mathias Helt Olsen Brasen gammel 3 år og Margrethe Hedevig Olsdatter Brasen gammel 1 år.
Ved denne forretning var til stede enken og hendes lovværge velærværdige og højlærde magister Elers, sognepræst til Horbelev og Falkerslevs sogns menigheder, så og på egne og sine søskendes vegne den benævnte Niels Olsen Brasen, og der foruden som af skifteretten var udtaget som tilsynsværge for at beobagte de umyndiges tarv skoleholderen i bemeldte Sønder Kirkeby Morten Jørgensen, efterdi der ikke vidstes nogen her i landet at være den salig mands pårørende, og blev da i bemeldtes overværelse stervboet registreret og af 2de mænd begge kirkeværger i bemeldte Sdr. Kirkeby.
Vurderingen blev hovedsagelig foretaget efterhånden, som man kom frem fra det ene rum til det andet. Der var ikke overvældende mange møbler, og mange af dem var ret beskedne og en del betegnedes som værende gamle. Man indledte med en standseng med sengetøj i sengekammeret. I et kammer ved siden af var der en lignende seng.
Derefter kom turen til køkkenet, som var møbleret med et bord med krydsfod og to bænke alt af fyrretræ. Foruden møblerne blev husgeråd af træ og jern vurderet. Desuden var der en malmgryde, et messing rivejern, en jernrist, et gammelt sengebækken, en liden blik kaffekande, en kobberpotte og nogle små jerngryder. Et par små kedler, en lysestage, to lysesakse, et strygejern med to bolte var af messing, en morter med støder nævnes også. Af tin var der et suppefad, to små fade, et dusin tallerkener, seks bliktallerkener, en lille tinskål, fire gamle tintallerkener og en messing lyseplade.
I dagligstuen var et klædeskab af fyr, to malede dragkister med beslag var også af fyr, et lidet indlagt skrin, en liden dragkiste med tre små skuffer, et lille fyrretræs bord, et lille rundt bord, fem stole med sort læderovertræk, en lænestol, en liden taburet, et spejl med sort ramme, en jern bismer med kobberlod, en jernbilæggerovn var 8 rdl. værd og den næsthøjst vurderede genstand overhovedet. I havestuen en indlagt dragkiste med messingbeslag var 4 rdl. værd, mens et stort rundt bord med drejede fødder kun blev vurderet til 4 mark, og en slagbænk havde samme værdi. I et rum, som blev kaldt lang kammeret, var der en bænkekiste af fyrretræ, en gammel slagbænk, en gammel skalmeje og et par øltønder.
Studerekammeret var forsynet med en jernkakkelovn, et grønmalet fyrretræs bord, to gamle stole med rødt overtræk, to udsyede hynder dvs. broderede, en egekiste med lås, en kraveæske, en himmelseng af fyr med fire omhæng og kappe og sengetøj, to ternede håndklæder, en sort rejsekjole med grå bay under, en hat og en klædebørste.
I endnu et sengekammer var et fyrretræs bord med grønt tæppe af rask, et gammelt fyrretræs slagbord, et spejl med forgyldt ramme, et lidet beslagen grønt skrin med lås og nøgle, en rejsekiste. Noget linned blev derefter vurderet, udover nogle blårgarnslagner, fire af en slags og to af en anden, var der et dusin servietter, en dug og to mindre samt seks håndklæder. I kammeret ved køkkenet en halv tønde at sætte gryn i, fire små melfjerdinger og en liden balje og i spisekammeret et gammelt førerskab, et lille bord og nogle fjerdinger og andet af træ, en kobber tærtepande og lidt mere husgeråd af forskellig slags. I rullestuen var der foruden rullen, en kværn og et sengested med indhold af sengetøj.
I bryggerset blev en brændevinskedel vurderet til 16 rdl., så den var mere værd end kakkelovnen. Desuden var der kar og øltønder af forskellig størrelse, en messing kaffekedel et stort fyrfad, en tekedel og andet lignende. Derefter gennemgås lofterne, vogne og redskaber i gården, seletøj og redskaber i form af økser, naur og en båndkniv.
Bæsterne bestod af syv heste og hopper af forskellig alder, de var 39 rdl. 4 mark værd. Derimod var der kun en rødhjelmet ko, som var 9 år gammel, den blev vurderet til 10 rdl., men der var 18 får med grøde, dvs. at de var drægtige, samt en gammel vædder. Endvidere var der syv unge svin og syv andre mindre til i alt 11 rdl. 4 mark. og endelig fire gæs og en gase. Til sidst blev kornet på loftet vurderet, og boets formue gjort op til 273 rdl. 1 mark 4 sk.
1749 den 3. marts da nådsens året var afsluttet, var der igen skiftesamling i stervboet, både for at eksaminere stervboets og nådsens årets indkomster, så og for at modtage hvad efter den derom gjorte tillysning og at beregne stervboets indtægt og udgift til skiftets endelige slutning, og blev da af enken og lovværge indleveret en specifikation over nådsens årets indkomster, både på det til præstegården i afvigte år indavlede korn, som stervboet alene tilkommer så og det, som efter loven deles imellem

successor og stervboet så vel som tiendeoffer og acsidenties med videre, som stervboet tilgodekommer. Derefter blev skatter og andre udgifter regnet ud til 768 rdl. 5 mark 10 sk. "Og da både indtægterne og udgifterne er lig hinanden, og altså ej noget bliver tilovers for enken eller nogen af børnene at arve, hvorved da enkens gjorte erindring om hendes 3 stedbørns fordring om noget haver indkommet henfalder af sig selv, da det foruden erfares, at de har fået mere end bemeldte konditionelle løfte kan have i sig, hvor imod der ej bliver noget for de umyndige hendes børn tiljævnet efter loven. Og efter der af skifteretten blev til sidst blev påråbt, om nogen havde videre at fordre, men ingen indfandt sig, og der ligeledes skete forespørgsel hos enken og stervboets vedkommende, om de vidste noget videre, som kunne komme stervboet til gode, men der erklærede, at de ej vidste noget videre end det, som allerede indført er. Så blev enken og lovværgen fremdeles af skifteretten tilspurgt, om de uden at gøre videre udlæg ville fornøje en hver af kreditorerne, hvor til de svarede, at kreditorerne og stervboets besværinger skulle uden noget udlæg der til at gøre fornøjelig udbetalt og enkens lovværge og stervboets kasserer magister Elers forsikrede derfor at holde provsten og assessorerne i alle måder kravesløs og uden ansvar. hvormed dette skifte i Guds navn tilendebragt og sluttet".[19]
Kirkebogen fra Sønder Kirkeby er i så dårlig en forfatning, så det ikke har været muligt at finde børnenes nøjagtige data, og en eftersøgning i Nykøbing Falster efter 1749 gav intet resultat

Oluf Brasens familie:

Viet 1. gang 5.6. 1727 i Vor Frue kirke i København, Collega Scholae i Stubbekøbing, ungkarl til Boeld Sophie Boldt, fra Prosmands i Store Skt. Clemensgade (forsvandt ved Københavns brand i 1728 – gik fra Gammeltorv/Nytorv til Kattesundet – nogenlunde som Frederiksberggade i dag) [78],

Bodil døde 9. sept. 1728, 26 år og 10 mdr. gl. – samme dag som hun fødte sin førstefødte. Præstens søster Inger Marie som senere giftes med Oluf er blandt fadderne ved sønnen Hermans dåb (opslag 122, Stubbekøbing 1700-1754)
15. september 1729 blev hørerens Monsieur Oluf Brasen, hans kjæreste Bodil Sofie Boltin som døde den 9. september kl. 7 da hun havde født en levende søn til verden med ligprædiken begravet i kirken og alle kolkkers ringning i hendes alders 27 år tingere end 2 måneder (opslag 243, Stubbekøbing 1799-1753)
Barn:

- Herman Brasen 09.09.1728[79], begravet 9.2.1731

[78] https://www.sa.dk/ao-soegesider/da/billedviser?epid=17119863#158941,26711079
[79] https://www.sa.dk/ao-soegesider/da/billedviser?epid=17118864#156991,26325433

Viet 3. gang 20.5.1738 til **Else Kirstine Assens**, som var datter af sognepræst i Horbelev Knud Assens og født 19.3.1709 i Horbelev. Hun døde som enke i Nykøbing 1768.

Skifte efter halvsøster Birthe Pedersdatter Aarhus

801 Birthe Pedersdatter Aarhus, ugift i Nykøbing, der døde 1.4.1770, fol.636.[80]

A:

0) forældre Peder [Simonsen] Aarhus, præst i Horbelev og Falkerslev, [død 27.4.1716] og Karen [Nikolajsdatter] Helt

1) søster Anne Margrethe Pedersdatter Aarhus g.m. Hans Christian Hoff, skoleholder i Falkerslev.

Mors første ægteskab med Knud Andersen Assens, præst i Horbelev og Falkerslev, [død 10.3.1712]. B:

2) halvbror Anders Knudsen Assens, købmand i Nykøbing, død, var g.m. [Marie Jørgensdatter, skifte 28.5.1741 lbnr.438]. 2B:

a Karen Assens g.m. Hans Henrik Hansen, skovrider i Mårum i Kronborg amt

b Sofie Amalie Assens g.m. [Frederik Samuelsen] Jahn, præst i Kølstrup og Agedrup på Fyn

3) halvbror Iver Knudsen Assens, præst i Gamborg på Fyn, [skifte Vends herred gejstlig 20.7.1759 lbnr.96], var g.m. [Maria Cathrine Christensdatter Luja, død 1759]. 2B:

a Rasmus Winther Assens 25, student på Akademiet i København

b Hans Christoffer Assens 20, bagersvend i Odense

4) halvsøster **Else Kirstine Knudsdatter Assens, død, var g.m. Oluf [Lauridsen] Brasen, præst i [Sønder] Kirkeby [og Sønder Alslev]** på Falster [død 1.3.1748]. 5B:

a Hans Christoffer Brasen, på de lange rejser

b Mathias Brasen, på de lange rejser

c Karen Margrethe Brasen i København

d Inger Marie Brasen, i København

e Margrethe Hedvig Brasen på Møn.

Desuden nævnes afdødes farbror Gustav [Simonsen] Aarhus, præst i Ebeltoft [og Dråby, skifte Mols herred gejstlig 13.2.1738 lbnr.28, var g.m. Anne Dorthe Schmidt]. 3B:

a Henrik Schmidt Aarhus

b Charlotte Amalie Aarhus g.m. Tim, byskriver i Frederiksborg

c Simon Peder Aarhus i Skallebjerg i Vissenbjerg sogn på Fyn.

Testamente af 10.10.1768.

Else lever i Nykøbing F som enke ved søster Johanne's død i Horbelev 1758 [81]

Børn.

- Knud 19.03.1739, begravet 28.01. 1740
- Hans Kristoffer 28.10.1740, var 1770 sømand på de lange rejser.
- Karen Margrethe 20.07.1742, tjente 1770 i København
- Inger Marie 16.04.1744 tjente 1770 i København
- Mattias Helt 09.12.1745 var 1770 sømand på de lange rejser
- Margrethe Hedvig 10.05.1747, begravet 11.3.1784 som enke efter klokker Niels Wandel i Nykøbing

[80] https://www.brejl.dk/nykfal.html#nykfal1756
[81] http://www.dragtilminde.dk/HFekstra/KNUDSDATTER.html

Bemærkninger:

- *Hr, Brasens salig moder begraves 6.2.1743 i Stubbekøbing* [82]
- *6.5.1707 kastes jord på Karen Laursdatter Brasen uden for de (17 all) – i sin alders 86. år (født omkring 1621) - Stubbekøbing*[83]

Johanne Christine Brasen vies 29.11.1775 i Stubbekøbing til Christian Benzon:
Johanne blev gift med Købmand i Stubbekøbing Christian Benzon, søn af byfoged i Stubbekøbing Christian Benzon og Dorothea Margrethe Busch, den 29. Nov. 1775 i Stubbekøbing Kbst, Falsters Nørre h., Maribo a., Danmark. (Købmand i Stubbekøbing Christian Benzon blev født i 1748 i Stubbekøbing Kbst, Falsters Nørre h., Maribo a., Danmark, døbt den 22 Dec. 1748 i Stubbekøbing Kbst, Falsters Nørre h., Maribo a., Danmark og døde den 4 Okt. 1781 i Stubbekøbing Kbst, Falsters Nørre h., Maribo a., Danmark.)
Død: 1780, Stubbekøbing Kbst, Falsters Nørre h., Maribo a., Danmark. Begravet: 1 Mar. 1780, Stubbekøbing Kbst, Falsters Nørre h., Maribo a., Danmark [84]

Børn: Dorothea Laurenze Benzon 1776, Christian Benzon 1778, Johanna Christina Benzon 1779

Datteren Dorothea er født 14.10.1776 I Stubbekøbing – hun vies 16.07. 1802 I Stubbekøbing til købmand og landmand Ditlev Flint Staal – hun dør og begraves 17.08. 1803 i Stubbekøbing.

Ifølge Helle Andresen kan Johanne Christine være datter af Jørgen Christian Brasen og hustru Modeste Laurentzen (Viet 29.4, 1750, Trinitatis, København – han er købmandskarl[85]*). I Stege bliver i 1779 (opslag 18) viet Niels Jochum Brasen og Abelone Maria Landsberg- forlover er Christan Bentzon, købmand i Stubbekøbing (Christian Bentzon og Niels Jochum må formodes at være svogre)*
Johanne kan således være født i København Trinitattis 28.6. 1752 (opslag 193) – broderen Niels Jochum er født Trinistatis 25.9. 1750 (opslag 161- Gothersgade).
Ifølge Nygårdssedler kan Jørgen Christian Brasen være søn af Niels (Jørgensen) Brasen i Ribe, gift med Kirstine Margrethe (Christensdatter) Becher – Skifte jf. Brejl efter Kirstine Margrethe 1765 nævner en søn Jørgen Christian i København – Niels Jørgensen Brasen skulle være født omkring 1685

Viet 2. gang 12.6.1729 i Stubbekøbing til

[82] https://www.sa.dk/ao-soegesider/da/billedviser?epid=17118864#156991,26325570
[83] https://www.sa.dk/ao-soegesider/da/billedviser?epid=17118864#156991,26325534
[84] http://www.smidths.dk/gruppe6/5767.htm
[85] https://www.sa.dk/ao-soegesider/da/billedviser?epid=17119259#157751,26473947

909. Inger Marie Nielsdatter Hollender.

Født 1698, død 2.5.1737 i Stubbekøbing (39 år gl)
Hun er søster til tidligere sognepræst i Stubbekøbing Erik Hollænder (opslag 116, Stubbekøbing 1700-1753 hvor bun som fadder ved Jørgen Pedersen Stadagers barn og angives som Erich Hollenders søster)

Børn:

- Bodil Sofie 06.03.1730[86], var død 1770
- Niels 17.03.1731[87] se nr. 454
- Anne Else 06.03.1733[88], var død 1770

Opslag 135, Stubbekøbing 1700-1754, blandt fadderne er Oluf Brasens søster Gundel Larsdatter

- Lauritz 13.01.1735[89], død 1.4.1735.
- Ingeborg Cathrine 15.04.1737[90], død 15.7.1737.

Skifte: [91]
29 Inger Marie Nielsdatter Hollænder i Stubbekøbing. 9.5.1737, fol.234.
E: Oluf [Lauridsen] Brasen, kapellan i Stubbekøbing og Maglebrænde. B:
1) Bodil Sofie Brasen 7
2) Niels Brasen 6
3) Anne Else Brasen 4
4) Ingeborg Cathrine Brasen 3 uger, der døde 15.7.1737.
FM:
1 morbror Erik Hollænder, præst i Stubbekøbing og Maglebrænde
2 mosters mand Jesper [Johansen] Gadegas, rektor i Stubbekøbing.
Afdøde døde 2.5.1737.

Wibergs præstehistorie angiver fader til at være Jakob Eriksen Frisenberg, sognepræst i Hobro og Skjellerup – dette kan ikke være korrekt jf. skifte efter Jakobs hustru Anne Cathrine Kuur – her nævnes Inger Marie og hendes to søskende ikke

46 Anne Cathrine Kuur i Viborg. 10.4.1726, side 685, næste protokol fol.122B.
Enke efter Jacob Eriksen Frisenberg, præst i Hobro og Skellerup, [død 9.6.1720]. B:
1) Anne Elisabeth Kuur, enke efter Johan Frederik Krøger, [kapellan i Vammen, skifte 29.6.1724 lbnr.43]
2) Johan Kuur, kaptajnløjtnant
3) Erik Frisenberg på Skovgård [i Nørager sogn], fuldmægtig på Holbækgård [i Holbæk sogn]
4) Christian Lehman
5) Anne Jacobsdatter [Frisenberg] g.m. Hans Frausing, [prokurator] i Viborg
6) Engel Marie Frisenberg g.m. [Anders Andersen Torup], kapellan i Ingstrup, [Vester Hjermeslev og Alstrup]
7) Johannes Frisenberg, vagtmester
8) Nikolaj Frisenberg hos grev Friis
9) Anne Cathrine Kuur 24, på Vrå
10) Carla Kuur 22
11) Anne Johanne Kuur 18, i Viborg
12) Peder Christian Frisenberg 11, på Skovgård.
Afdøde døde 10.4.172

En søster Anne bliver 20.5.1731 viet til Jesper Gadegas i Stubbekøbing – opslag 35, Stubbekøbing 1700-1754

[86] https://www.sa.dk/ao-soegesider/da/billedviser?epid=17118864#156991,26325437
[87] https://www.sa.dk/ao-soegesider/da/billedviser?epid=17118864#156991,26325440
[88] https://www.sa.dk/ao-soegesider/da/billedviser?epid=17118864#156991,26325446
[89] https://www.sa.dk/ao-soegesider/da/billedviser?epid=17118864#156991,26325450
[90] https://www.sa.dk/ao-soegesider/da/billedviser?epid=17118864#156991,26325455
[91] https://www.brejl.dk/maribogejst.html

Hun formodes at være datter af en Niels Hollender – og har måske tilknytning til købmand i Viborg Erik Nielsen Hollender – der holdes 1717 skifte over Erik Nielsen Hollenders søn Peder, borgmester i Viborg – men Inger Marie nævnes ikke som datter af doktor Niels Eriksen i Viborg

Viborg Købstad Skifteuddrag 1697 - 1814, nr. 303:

Peder Eriksen, borgmester i Viborg, [begravet 20.4.1717], fol.750, næste protokol fol.69.
E: Gertrud Hofmann. LV: Mathias Langenhoven, apoteker i Viborg, der ægter enken. Testamente af 26.9.1708.Hans A:
0) forældre Erik Nielsen Hollænder, købmand i Viborg og Anne Christensdatter
1) bror Jacob Eriksen [Frisenberg], præst i Hobro og Skjellerup
2) bror Oluf Eriksen, løjtnant i Hals
3) bror Niels Eriksen, doktor i Viborg, [død 1699].E: Margrethe Elisabeth Hildebrandt. 5B:
a Conrad Hildebrandt
b Margrethe Hildebrandt
c Caritas Hildebrandt
d Anne Sofie Hildebrandte Leonora Hildebrandt
4) bror Johannes Eriksen, by- og rådstueskriver i Viborg, [begravet Sortebrødre 17.2.1716]. E: Mette Christoffersdatter. 5B:
a Margrethe Cathrine Johansdatter
b Anne Johansdatter
c Dorthe Marie Johansdatter
d Karen Ugelris Johansdatter
e Anne Laurentse Johansdatter
5) bror Zacharias Eriksen, [bedemand i Viborg, skifte 13.12.1708 lbnr.185]. 4B:
a Anne Marie Zachariasdatter
b Erik Zachariassen
c Rakel Zachariasdatter
d Caritas Zachariasdatter
6) bror Christen Eriksen [Frisenberg], præst i Viborg Sortebrødre, [død 29.6.1711]. 4B:
a Anne Ostenfeld
b Jens Ostenfeld, magister
c Peder Ostenfeld, borgmester i Frederiksstad i Norge
d Christian Ostenfeld, død. 3B:
1 Christian Peder Ostenfeld
2 Peder Ostenfeld
3 Christen Ostenfeld.[Første ægteskab med Margrethe Sidenborg, død 26.3.1693.
Kilde: http://www.brejl.dk/viborg.htm

Navngivning af Oluf Brasens børn kan give en indikation af mor navn og Inger Marie's forældres navne:

Herman f. 1728	Kan være opkaldt efter hustru Bodil Sophie Boltin's fader
Bodil Sofie f. 1730	Er opkaldt efter hustru af 1. ægteskab Bodil Sophie
Niels f. 1731	Kan være opkaldt efter Hustru Inger Marie's far
Anne Else f. 1733	Kan være opkaldt efter hustru Inger Marie's mor eller egen mor
Lauritz f. 1735	Er opkaldt efter Olufs fader Laurits
Ingeborg Cathrine f. 1737	Kan være opkaldt efter hustru Inger Marie's mor eller egen mor
Knud f. 1739	Er opkaldt efter Knud Assens som er fader til 3. hustru Else Kirstine
Hans Kristoffer f. 1740	Er opkaldt efter Hans Kristoffer Elers som er Else Kirstine's mors nye mand
Karen Margrethe f. 1742	Er opkaldt efter Karen Helt som er Else Kirstine's mor
Inger Marie f. 1744	Er opkaldt efter afdøde 2. hustru
Mattias Helt f. 1745	Er opkaldt efter Else Kirstines morfar
Margrethe Hedvig f. 1747	Kan være opkaldt efter hustru Inger Marie's mor eller egen mor

Et bud er altså at Inger Marie's fader hed Niels Hollender og at hendes mor enter hed Anne Else, Ingeborg Cathrine eller (måske mindre sandsynligt) Margrethe Hedvig – Oluf Brasens mor må også antages at have et af de tre navne

910. Johannes Danielsen Svejmar, degn i Idestrup

Født 06.12. 1705 i Nykøbing F (opslag 6, Nykøbing F 1705-1750).
Båret af apotheker Seidelns kjæreste, Gottfried Schaeflers kjæreste, Johan Svejmars datter, borgermester Jacob Lind, Niels Jensen, farver Bertel Vichmann, en hattemager …. til Per Hattemager
Død 21.3.1761 i Idestrup (Idestrup 1746-1819 opslag 71)[92]

Student 1727 i Nykøbing F. og blev samme år huslærer hos sognepræst til Døllefjelde Mourits Hoe. Fik 3.7.1732 kollats som degn i Idestrup og blev indsat 6. juli.
Ved bispevisitationerne 1738 og 1747 bemærkes, at ungdommen var vel oplyst.
Ved skiftet efter ham var boets underskud 4 rdl.

I auktion efter provst Philip Adam Dietrich i Ønslev 12.3.1742 (Gejstlige skifteprotikoller Falster Nørre Herres 1721-1823 s. 446) køber degnen Svejmar i Idestrup 1 hollandsk lærredslagenog 1 Chrodius over Ephi…. På tysk

Viet 1. gang 5.7.1732 i Idestrup til Anna Maria Nielsdatter Forbus (opslag 194, Idestrup 1796-1746) – f. 1696 i Søllested, begravet 15.7.1736 (Hun er viet 1. gang 1720 til forgængeren som degn i Idestrup Hans Lauridsen Waadager) –
Den 9.7.1732 begraves i Idestrup degnen Johannes Svejmars steddatter Anne Marie Waadager (opslag 146, Idestrup 1696-1746)
Børn:

- Hans 02.04 1733
- Maren 1734

Viet 2. gang 1737 til Maren Christensdatter Saxtorph (vielse ikke fundet) født 1701 i Nykøbing, datter af kandestøber Christen Olufsen Saxtorph og Karen Madsdatter Smidt. Maren er begravet i Idestrup 8.12. 1737 (opslag 151, Idestrup 1696-1746)
Barn:

- Peiter Lotharius 1737

(Må være opkaldt efter Peter Lotharius Johansen Mohr v. Waldt er præst i S. Kirkeby 1724-1725 og derefter i Idestrup i Idestrup indtil sin død i 1757 – hans forældre er F. J. Philip M v. W og Ingeborg Jørgensdatter Wichmann [93] - bemærk at barn igen 1743 kaldes dette navn og barn 1751 kaldes Ingeborg Wichmann)

Viet 4. gang 30.9.1759 i Idestrup til Giørvel Sophie Dam, født 1707 i Nykøbing, datter af købmand Carsten Lydersen Elers og Giørvel Lauridsdatter Kylling. Hun er gift 1. gang 14.9.1730 med Christen Jensen Dam, som er tjener hos amtmand Landorph og senere værtshusholder i Vaalse. Ved brylluppet var hun husholderske på Søholt. (Idestrup 1746-1819 opslag 13 – samme dag vies Johannes' datter Maren til Niels Olufsen Brasen – se nr. 454 og 455)

Viet 3. gang 24.7.1738 i Slemminge[94]

[92] https://www.sa.dk/ao-soegesider/da/billedviser?epid=17116320#152130,25312273
[93] http://wiberg-net.dk/545-Idestrup.htm#PederWaldt
[94] Arkivalieronline (sa.dk)

911. Anne Margrethe Jensdatter Ostersen

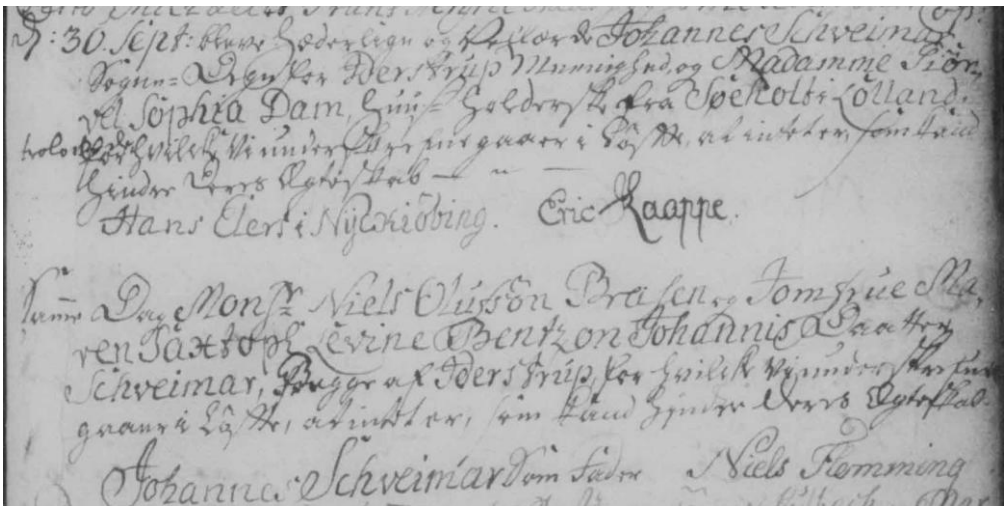

Født 04.10 1713 i Holløse, Gunderslev sogn, Øster Flakkebjeg herred, Sorø Amt – Gunderslev 1645-1803, opslag 78)
Præstens hustru bar hende, Faddere var regismentsskriver Hans Madsens kjæreste af Næstved, Mag. Ring … i Næstved, Anders Peders(berg) på Gunderslevholm?, Peder Callesen, …. Nielsen og Anders Lauritzen af Holløse, forpagteren Niels Lauritzens kjæreste på Boestrup)

Død 9.2.1757 i Idestrup i sin alders 43 år, 4 måneder og 4 dage (Idestrup 1746-1819 opslag 69)

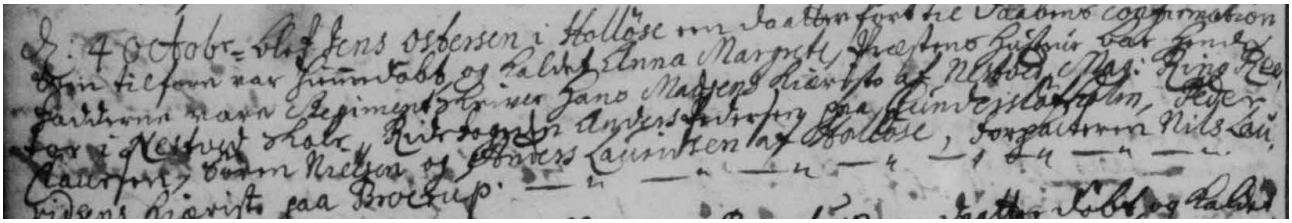

Skifte efter mors søster Anne Marie Christensdatter- boets overskud 206 rdl.

Skifte efter Anne Marie Christensdatter [95] (mors søster)
Anne Marie Christensdatter i Hyllested. 8.5.1754, side 46.
Enke efter Julius Prom, degn i Hyllested og Venslev, [død 22.5.1747]. A:
1) bror Christen Christensen Basse, degn i Ørum, Viskum og Vejrum ved søn Hans Christensen Basse, guldsmedesvend i København
2) bror Jens Christensen, død. 1B:
a Maren Jensdatter g.m. Peder Olufsen i Skraverup [i Fodby sogn]
3) søster Maren Christensdatter, død, var g.m. Hans Burchardsen Møller i Krummerup. 2B:
a Burchard Hansen Burchardsen
b Maren Hansdatter g.m. Michael Mariager i Hårskov
4) halvbror Hans Levinsen, møller i Almtoft mølle, død. 1B:
a Marie Hansdatter, vanfør og blind, i Vetterslev hospital
5) halvsøster Sofie Levinsen g.m. Jens Olufsen i Holløse, begge døde. 1B:
a Anne Margrethe Jensdatter g.m. Johannes [Danielsen] Svejmar, degn i Idestrup.

[95] Vester Flakkebjerg Herred, gejstlig skifteprotokol 1753-1789 - http://webcache.googleusercontent.com/search?q=cache:ewVNX991we8J:www.brejl.dk/sorogejst.html+&cd=1&hl=da&ct=clnk&gl=dk – Erik Brejl

Anne Margrethe er således datter af Jens Olufsen og Sofie Levinsen

Børn:

- Maren Saxtorph Levine Bentzon Svejmar 17.07 1739 se nr. 455
  (Idestrup 1696-1746 opslag 95 – Monst. Lyder Lydersens hustru Anna Marie Svejmar bar barnet, faddere Oluf Holm, Monsr. Hans Seier, Monsr. Mathias Dahlstrøm, Monsr. Horns kjæreste Anne Cathrine, Monsr. Jens Ostesens kjæreste af Horbelev)
- Else Georgia 21.01 1741
- Peiter Lotharius 09.04 1743
- Daniel 06.03 1745, degn i Skelby
- Jens Levin 19.12 1746
- Christen 10.02 1749
- Ingeborg Vichmann 15.02 1751
- Poul Danchel 19.05 1756

912. Herman Hansen (Dreymann)

Også nr. 348.
Fødsel og vielse før bevarede kirkebøger, begravet 1.5.1715

Børn i 1. ægteskab:

- Albert før 1698
- Ingeborg 1700
- Herman 1702

Viet 2. gang 30.3.1704 i Rise til

913. Karen Andersdatter

Også nr. 349 og 996.
Begravet 20.7.1727, Herman Hansens "enke for Guds skyld".

Det er antageligt denne Karen Andersdatter, der den 21.3.1700 får "uægte barn" døbt: Andreas Christian (Weisser). Udlagt barnefader er Christian Philipsen, byfoged i Ærøskøbing og dommer i Tranderup (Se nr. 498).
At det er denne Karen Andersdatter, der er tale om indiceres af flg:
Andreas Christian Weisser er forlover ved (halvbroderen) Hans Hermansen Dreymanns bryllup (se nr. 456) med Anne Pedersdatter Kromann. Hans Dreymann er en enkelt gang fadder for A.C. Weisser.

Børn:

- Hans 1705 Se nr. 456
- Albert 1709
- Jens 1708 Se nr. 174

914. Peder Hansen Kromann, skipper i Marstal.

Født før bevarede kirkebøger, begravet 11.8.1713.

Får 1702 ejendomsret på sit hus, men betinger sig deri, at han ikke må tvinges til at overtage et kod eller en gård.
Endvidere er han nævnt i megen litteratur om Ærø, bl.a. E. Kroman: Dagligt liv i Marstal omkring århundredeskiftet".

Trolovet i Rise 2.11.1701 til (Forlovere er Claus Jørgensen i Rise og Christen Persen, Marstal)

915. Sidsel Hansdatter

Født før bevarede kirkebøger, 1728/53.

Er viet 2. gang 1.7.1714 i Rise til Hans Erichsen Leymand.

Børn:

- Karen 1701
- Hans 1703
- Peiter 1704
- Maren 1706
- Peder 1709

- Anne 1712 Se nr. 457

916. Hans Clausen i Marstal

Viet til

917. Ellen Albertsdatter

Børn:

- Claus Nissen 1730 Se nr. 458
- Anna 12.03.1732
- Albert xx.02.1734
- Karen og Ellen 10.03.1743
- Hans xx.09.1744

918. Hans Christensen Bødker i Dunkær

Ifølge skiftet efter Anna Hansdatter 19.4.1780 GST III,505

Viet 12.1.1727 i Rise til

919. Kirsten

Børn:

- Anna
- Sofie Margrethe Se nr. 459

Kirsten er viet 1. gang 31,.7.1726 i Rise til Hans Eriksen

920. Hans Andersen, forpagter på Voderup Gods.

Død 1733 på Voderup

Se bl.a. Erik Kroman: "Ambrosius Stub og hans ærøske forbindelser, s. 129)
Se endvidere beskrivelse under 460 (sønnen Anthon Hansen).

Viet til

921. Sibylle Ursula

Barn:

- Anthon Ulrich 1720 Se nr. 460

922. Jens Clausen, købmand i Ærøskøbing/skoleholder i Sundby, Falster.

Født 1692 i Ærøskøbing, begravet 20.02.1760 i Stadager på Falster som skoleholer i Sundby[96].

Jens Clausen var først købmand i Ærøskøbing, men sit sidste leveår boede han på Falster hos en søn.
Jens Clausen var ret velstående købmand i Ærøskøbing. Foruden sit hus på hjørnet af Søndergade og Vestergade, hvor han boede, ejede han et hus på Torvet, umiddelbart syd for latinskolen, købt 1741.
Han havde 2 herremarksparter og 2 byskifter, foruden at han også havde flere skibe. Det ene "Fru Hilleborg", som han selv havde ladet bygge, var på ikke mindre end 50 læster (1 læst regnes for ca. 42 tdr.). Det førtes i 1748 af skipperen Jeppe Hansen fra Aabenraa. Endvidere havde han jagten "Svanen" på 7 læster og båden "Skovridderen".
Foruden korn, handlede Jens Clausen med tobak, salt og tjære, de sidstnævnte ting købte han gennem obertløjtnant Juel.
At Jens Clausen virkelig havde "magt" over det vistes bl.a. ved det store bryllup han holdt, da den ældste datter Anna (se 461) skulle giftes 1738. Der var inviteret flere hundrede mennesker til festen, og det har nok stået på i flere dage som sædvane var på den tid.

Ved de store bygningsarbejder på Voderup 1736 og følgende år var Jens Clausen hovedleverandør af bygningsmaterialer, tømmer m.m. Her var altså en begyndende forbindelse mellen Clausen-købmandene (Jens havde en broder Peder, der ligeledes var købmand i Ærøskøbing).

Desværre varede glæden ikke ved. Henimod slutningen af 1740'erne begyndte det at knibe med Jens Clausens økonomi. Hans kreditorer rykkede ham, og i løbet af et par år måtte han sælge skibene og endda pantsætte sine ejendomme. I første omgang måtte familien træde hjælpene til. Den 25. maj 1747 måtte han sælge 1/8 i skibet "Fru Hilleborg" til sønnen Claus Jensen – han var en velstitueret købmand i Fåborg – for 500 rdl. Og den 16. dec. Samme år lånte denne ham yderligere 500 rdl. Mod pant i de 2 herremarksparter.
Svigersønnen Anthon Ulrich Hansen (se 460) købte den 11. juni 1748 ligeledes 1/8 i "Fru Hilleborg" for 550 rdl. Og svogeren Johan Christian Johansen købte den 7. marts 1749 jagten "Svanen". Derudover måtte han optage en række lån mod pant i jordlodderne og husene. Det gik endda så vidt at han den 15. okt 1748 lånte 73 rdl. I en brændevinskedel og en jernkakkelovn "på min sal bestående".
Således var gælden vokset ham ganske over hovedet, og den 18. marts 1749 sendte han følgende brev til magistraten med anmodning om at få sit bo registreret, og taget i "Possession til hans Kreditorers Anbefaling":
Velædle og velviise Hr. Borgmester, Byfoged og Raad udi Errøes Kiøbing.
Som Gud er bekiendt, at ieg baade i Henseende til Sind og Legeme er ganske Siug og meest Sengeliggende, saa ieg icke i nogen maade kand fortsætte min Næring og derhos Daglig strænges og trænges.
(Kilde: Ketty Lykke, Eskilstrup)



Stadager kirke på Falster

Viet 4.10.1718[97] i Ærøskøbing til

[96] Arkivalieronline (sa.dk)
[97] Arkivalieronline (sa.dk)

923. Salome Johansdatter

Født 1698 i Ærøskøbing, begravet 17.6.1767 i Ærøskøbing som Jens Clausens enke, 70 år gl.[98].

Børn:

- Anne — 16.04. 1719 Se nr. 461
- Johan — xx.xx. 1720, *Præst i Stadager og Nr. Kirkeby på Falster. Død 1. maj 1755. Kirkebog: Fredagen den 9. maj blev sognepræsten til Stadager og Nørre Kirkeby menigheder begravet i Stadager Kirke. Han blev opskåret og der fandtes i ham en skefuld rotte-krudt, hvoraf sås det og blev siden bevist, at han var forgivet af hans forlovede Kæreste Jomfu Mossin, som derfor blev halshugget på Ønslev Rettersted.*
- Claus Jensen Clausen — 17.09.1721, Købmand i Faaborg[99]
  Viet 9.8. 1759 til Mette Marie Simonsen Groth

  Blandt flere børn:
  - Christen Errebo Clausen f. 29.9. 1755 i Faaborg, død 4.7. 1796 i Nysted (opslag 16, Nysted 1780-1812, VD)
    Viet 8.10. 1784 i Rødby til Christiane Ottesen **f.** 19.09 1747, død 26.10 1791, Nysted, Viet igen 12.03. 1794 i Nysted til Marie Christence Troelsen (Suhr)
  - Claus Jensen Clausen f. 27.10.1758 i Faaborg, flytter til Nysted og dør der 01.07. 1791, skifte se [100]
  - Claus Jensen Clausen, krambodkarl i Nysted. 29.6.1791, fol.111B.
    A:
    0) far [Claus Jensen, købmand i Fåborg]
    1) bror Jens Clausen, degn i Herritslev
    2) bror Simon Groth Clausen, købmand i Nysted
    3) bror Johan Groth Clausen, købmand i Ærøskøbing
    4) bror Christen Errebo Clausen, købmand i Nysted
    5) bror Peder Clausen, købmand på stedet
    6) søster Salme Clausdatter, død, var g.m. Hans Milling, købmand i Fåborg. 4B:
    a Anne Henrikke Hansdatter i Fåborg
    b Mette Marie Hansdatter, her på stedet
    c Anne Kirstine Hansdatter på Slottet på Fyn
    d Clausine Hansdatter i Fåborg
    7) søster Ryborg Clausdatter g.m. Corfitz Hansen, købmand i Fåborg
    8) søster Sofie Clausdatter, død. E: Cornelius Plov i Fåborg. 1B:
    a Jacob Clausen 13.
- Agathe — xx.xx.1728, død 10.02 1807 i Nysted/Ærøskøbing
- Jens — 1733, Kommis hos ældre broder i Faaborg
- Jens Christian, Christiane, Peder Christian, Jens Christian, Jens, Johan og Jens Christian er alle børn, der dør tidligt.

[98] Arkivalieronline (sa.dk)
[99] http://www.slaegt.berrig.com/per01428.htm
[100] http://www.brejl.dk/nysted.html

924. Henrich Andersen

Se under 320

925. Kirsten Christensdatter

Se under 321

926. Niels Hansen Bruun

Oplysninger om fødsel og vielse haves ikke, begravet 27.5.1706 i Rise.

Børn:

- Karen 1702 (se nr. 463)
- Anne Marie 1699

Måske Christen Nielsen Bruun (1697?) og Hans Nielsen Bruun er familie

930. Rasmus Strandesen, kodbo i Vindeballe (nr. 57)

Begravet 19.2.1738 i Tranderup (Skifte 19.12.1737 GST I, s. 304)

Viet til

931. Maren

Begravet 11.5.1741 i Tranderup

Barn:

- Maren Se nr. 465

932. Rasmus Pedersen, præsteinderste i Stokkeby

Død ca. 1730.

Viet til

933. Bodil Rasmusdatter

Begravet 9.11.1761 i Rise.

Barn:

- Jens 23.01.1724 Se nr. 466

Bodil er viet 2. gang 7.12.1732 i Rise til Strande Lauritzen.

934. Niels Rasmussen, boelsmand i Tranderup

Døbt 12.4.1663 på Drejø, begravet 24.2.1740 i Tranderup.

Viet 2. gang ca. 1723 til

935. Sidsel Lauritzdatter

Død før 7.11.1761 (Skifte GST II,s. 161)

Barn:

- Johanne 1724 (se nr. 467)

Sidsel er viet 2. gang 17.3.1743 til Mikkel Hansen

936. Rasmus Hansen Svoger

Se under 264

937. Ellen Rasmusdatter

Se under 265

938. Peder Madsen, møller på Nørre Mølle i Svanninge på Fyn.

Død før 5.4.1726 (Skifte Stensgård, Fyn I,171)

Viet 1. gang til Karen Knudsdatter
Viet 3. gang til Maren Pedersdatter

Viet 2. gang før 1697 til

939. Else Pedersdatter

Død før 1710

Barn:

- Maren 1702 Se nr. 469

940. Erich Rasmussen, boelsmand i Marstal.

Begravet 15.8.1728 i (Marstal)

Viet 11.8.1723 i Rise til

941. Karen Clausdatter Boye

Født 1693/98 i Marstal.

Børn:

- Rasmus 09.01.1724 (se nr. 470)
- Erik 23.02.1727

944. Rasmus Hansen Øland

Se under 510

945. Karen Hansdatter

Se under 511

946. Rasmus Hansen Stærke

Se under 508

947. Anna Nielsdatter

Se under 509

948. Rasmus Christensen Schrøder

Viet til

949. Maren Poulsdatter

Barn:

- Christen 1723 Se nr. 474

950. Christen Christensen, boelsmand i Kragnæs (Bol nr. 8)

Død ca. 1747

Viet 1. gang til Sidsel Pedersdatter

Viet 2. gang ca. 1730 til

951. Maren Nielsdatter

Begravet 1.11.1766

Børn:

- Maria 1728
- Sidsel 27.06.1732 Se nr. 475
- Christen xx.x2.1734
- Ellen xx.x5.1738
- Erik 30.03.1740

Maren er viet 2. gang 18.6.1747 til Christen Christensen (Drejø)

960. Christen Rasmussen Moisen, boelsmand i Ommel (nr. 1)

Begravet 1.11.1709

Viet til

961. Maren

Børn:

- Matz — Se nr. 480
- Christen — 1705, Viet til Kirsten Jeppesdt. (Han er død 1757)

Maren er viet 2. gang 20.7.1710 til Jens Eriksen

964. Hans Rasmussen Svoger

Se under 528

966. Claus Hansen Smed

Se under 530

968. Hans Nagel på Gudsgave.

Født og viet før bevarede kirkebøger, begravet 29.8.1709

På intet tidspunkt ses i kirkebogen med hvem han var gift, men fra anden side er navnet Cathrine opgivet – dette understøttes af, at han bruger dette navn til sine børn.

Viet til

969. Cathrine

Hun må være identisk med den Cathrine Nagel, der vies i Rise 16.11.1712 til Hans Albertsen (måske Hans Albertsen Boye)

Hendes død synes ikke at kunne fastsættes gennem kirkebogen.

Børn:

- Margrete — før 1698
- Hans Hansen Nagel — 1698
- Jacob Hendrich Nagel — 1700
- Agathe Cathrine — 1702
- Jacob Hendrich Nagel — 1706 — Se nr. 484

Foruden nævnes senere i kirkebogen følgende der også må formodes at være hans børn: Cathrine Lisbeth, Marcus, Morten, Claus Hansen Nagel og Johan Nagel.

970. Peder Nielsen, boelsmand i Dunkær (nr. 228)

Født og viet før bevarede kirkebøger, død ca. 1730 (Skifte 16.3.1730)

Børn i 1. ægteskab:

- Ellen 1699
- Cathrine 1700
- Maren 11.02.1702

Viet 2. gang 28.6.1705 til

971. Birte Madsdatter

Begravet Pest. 3 pentecote 1713

Børn:

- Ellen 1706
- Ellen 1707 Se nr. 485
- Giertrud 1710
- Dorte 1712 Vist gift i Tranderup

972. Hans Hansen (Kromand), boelsmand i Bro (Dunkær),

matr. Nr. 8, udskiftningskort nr. 213.

Født i Dunkær ?, død efter 1726.
Antagelig overtager sønnen gården i 1728. Ved skiftet efter moderen siges: "Til slutning lover faderen også, at hans søn må nyde med hannem, fri disk og dug, så længe sønnen er udi enlig stand (Skifte 4.2.1726)

Ved giftermål med forrige ejers enke overtager Hans Hansen Kromand gården i 1698.

Viet 5.10. 1698 til

973. Karen

Død 1728.

Viet 1. gang til Rasmus Hansen, søom er født ca. 1647 og begravet 10.4.1698

Børn i 2. ægteskab:

- Karen 1699
- Hans 1703 Se nr. 486

974. Jens Erichsen, boelsmand i Dunkær, matr. Nr. 3

Født før bevarede kirkebøger, begravet 6.2.1760.

Viet 2. gang 1718 til Johanne Hansdatter (død 1742)

Børn:

- Anne Marie 1717
- Hans 1728
- Maren 1733, Gift med Niels Rasm. i Ll. Rise 4.11.1753 (329)
- Rasmus 1739, Kodbo i Dunkær

Viet 1. gang 16.1.1707 i Rise til

975. Anne Pedersdatter

Begravet 20.6.1717

Børn:

- Mette 1707 Se nr. 487
- Peder 1709, Overtager Teglgård i Torup (321)
- Erik 1710, Overtager Holmegård i Dunkær (221)

976. Hans Madsen Boye

Født før bevarede kirkebøger (Ca. 1685), begravet ca. 1750.

Viet 21.10.1714 i Rise til

977. Synde Clausdatter Boye

Født ca. 1685, begravet som enke 13.12.1774 (89 år gl.)

Børn:

- Mads Hansen Boye 24.04.1716
- Claus Hansen Boye 1719
- Jørgen Hansen Boye 1721 Se nr. 488
- Else 1724
- Albert Hansen Boye 1727
- Mads Hansen Boye 1728

978. Christen Christensen i Kragnæs

Måske døbt 20.5.1698 i Rise, begravet 27.4.1762

Viet i Rise Dom. 22 p. Trin 1720 (Forlovere er Rasmus Rasmussen i Marstal og Hans Christensen i Kragnæs)

979. Maren Rasmusdatter fra Marstal

Født før bevarede kirkebøger, begravet 28.4.1763

Ved hendes vielse opføres Rasmus Rasmussen som hendes forlover og han kan måske antages at være hendes fader.

Børn:

- Maren 1721
- Maren 1722
- To børn begravet 1723
- Maren 1724 Se nr. 489
- Christen 1726
- Ingeborg 1728
- Kirkebog mangler 1728/31

980. Albert Albertsen Boye, skipper i Marstal.

Født i Marstal, døbt i Rise Dom 13 p. Trin 1698.
Ved sidste barns dåb opføres han som "afdøde", og kan således kun ansættes som død i 1742 idet fortegnelse over døde mangler 1728/53.
(Skifte 28.5.1744, side 397)

Viet 23.2.1727 i Rise til

981. Sophia Albertsdatter

Født i Marstal, døbt i Rise 1707, begravet 15.11.1792 (85 år)

Børn:

• Albert	1728		
• Hans		15.04.1731	Se nr. 490
• Maria Christina	29.08.1732		
• Ogte Cathrine	13.12.1733		
• Anna		29.07.1735	
• Erich		26.12.1740	
• Albert	02.09.1742		

Sophia Albertsdatter vies 2. gang 2.8.1744 i Marstal til Hans Hansen Pöhl (Forlovere er Albert Albertsen og Hans Nielsen i Marstal)

982. Hans Andersen (Lille), skipper i Marstal

Død ca. 1734 i Marstal (Skifte 27.1.1734)

Han har hus på 8 fag og ejer ½ jagt.

Viet 28.10.1714 i Rise til (forlovere er Hans Friis og Rasmus Andersen)

983. Karen Christensdatter Friis

Børn:

• Erich	1718	
• Marie Cathrine	1715	
• Anders Jensen	1717	
• Christen	1721	
• Karen	1723, død før 1731	
• Anne	1725, død før 1731	
• Sidsel	1727	
• Karen	1730	Se nr. 491

Karen Christensdatter Friis er viet 2. gang 1.8.1734 til Jens Pedersen Boye.

986. Christen Pedersen (antageligt) i Marstal.

Viet til

987. Eleonora

Hun nævnes i "Træk af Marstal historie", side 253: " I det 18. århundrede levede en kone i Marstal, Eleonora Christens Peders, der havde set og efterlod sig 144 børn, børnebørn og børnebørnsbørn.

Børn:

- Sophia — Se nr. 493
- Anna 1698
- Jørgen 1700
- Eleonora 1702
- Hans 1703
- Gertrud 1705
- Dorthea 1707
- Jørgen Jensen 1709
- Christen 1711

988. Peder Pedersen Kock i Dunkær.

Om Peder Pedersen Kocks aner skriver M. Eriksen, at der var tre gårdmænd i Dunkjær i tiden omkring 1700, der hed Peder Pedersen. (Kock blev ikke brugt altid). I de senere år, da der kom andre til af samme navn, kaldtes han for gamle Peder Pedersen. M.Erichsen antager, at Peder Pedersen Kock var en søn af denne gamle Peder Pedersen Kock (død nov. 1706), mens efterfølgeren på gamle Peder Pedersens gård (senere matr. nr. 3) muligvis var en svigersøn (udskiftningskort nr. 227)
• Erhverv: havde en gård i Dunkær fra 1692 iflg. de sønderborgske hertugers arkiver (senere matr. nr. 5)
• Erhverv: fæstebonde i Dunkær, Ellehavegård - Dunkjær hørte til Gråstens amt, som hørte til det glücksborgske hus, indtil 1750 og gik i arv fra far til søn (hertug Philip d. 1663, Christian d.1698, Philip Ernst d.1729 og Frederik d. 1758)
• Skifte: 8 Mar. 1728. afstod gården til den ældste søn og blev aftægtsmand
• --: efternavnet Kock videreføres af sønnen Peders datter Karen, hvis mand overtager Ellehavegård. Sønnen Hans viderefører ikke efternavnet Kock hustru ukendt
(http://www.hannet.dk/Rapporter/efterkommere_kock/D1.html#i1101)

Viet til

989, Sidsel Marie (måske)

Begravet 15.8.1726 (for 2 rdl.)

Børn:

• Barn	1697	
• Ellen	1699	
• Hans	1702	
• Johanne	1703	
• Peder	1705	Se nr. 494
• Hans	1707	
• Christen	1709	
• Ellen	1712	

990. Erik Rasmussen Møller, glarmester og møller i Rise (og Glûcksburg)

Født i Rise, død ca. 1753 i Rise (Skifte 9.8.1753)
Opholdt sig en del år i Glücksburg og han er formodentlig viet der omkring 1714, men der mangler netop nogle sider i kirkebogen på dette tidspunkt.

Viet til

991, Sophia Augusta

Om hende går der mange forskellige sagn – bl.a. at hun skulle være elskerinde til Hertug Philip Ernst på Glûcksburg.

En søn Philip Ernst, opkaldt efter hertugen, findes dog. Men det er mest sandsynligt, at det er Erik Rasmussen, der er fader til denne søn. Philip Ernst Eriksen bliver møller i Marstal. Faderen Erik Rasmussen køber denne mølle 1732 og sønnen Philip Ernst fik den 15.3.1740. En anden søn overtog Dunkær mølle

Børn:

- Philip Ernst — Ca. 1714
- Agnes Hedvig — 07.02.1716 — Se nr. 495.

992. Jørgen Hansen, boelmand nr. 8 i Ommel

Også nr. 1420, 1428, 2038 og 3790

1669/1683- 1710, sandemand.

Oplysninger om fødsel haves ikke. Begr. 16.10.1710 i Rise 2038.

Om dette bol siges i 1683, at tilstanden af bol og bygninger er god. I 1700 er bolet det største i Ommel med 18 fag bygninger og en besætning på 6 heste, 4 ungkreaturer, 2 svin og 8 får. Sandemanden- landsbyens førstemand- kunne komme ud for mangeartede oplevelser. Det er dog nok noget ud over det sædvanlige, at man som Jørgen Hansen måtte kautionere for midlertidigt løsladte fanger: i dette tilfælde to af hans bysbørn, der var dømt til 1/4 års strafarbejde. Hermed forholdt det sig således. I årene op til 1700 hed fogeden på Gudsgave Peter Fuglsang. Han var tilsyneladende på flere måder en usympatisk person, der kort forinden vi træffer ham her, havde gjort sig uheldigt bemærket ved en søndag formiddag (1. pinsedag 1699) i gudstjenestetiden at være kommet ind hos Hans kromand i Lille Rise. I sin ikke helt sobre tilstand fattede han større interesse for huset tjenestepige end tilladeligt var. Da den hjemmeværende søn Peder Hansen Kromand greb ind, blev han så ilde tilredt, at han var døden nær. Sagen gav anledning til en del uoverensstemmelser mellem de gejstlige og de verdslige myndigheder. På denne baggrund har de Ommel boelsmænd åbenbart følt, at de ikke behøvede at lade sig byde alt fra fogedens side, og det førte til, at de i foråret 1700 kom i håndgemæng med ham. Naturligvis slap de ikke godt fra det. De to hovedmænd Hans Rasmussen og Jens Jensen blev idømt 1/4 års arbejde i karren. De begyndte afsoningen midt i august måned, men høsten stod for døren, og hvordan skulle den klares i deres fravær? Der var kun en løsning, nemlig at de søgte om orlov under strafafsoningen. Det blev også bevilliget, og efter at de første 16 dage var afsonet, blev de løsladt den 30. august og havde 14 dage til at høste i, inden de den 13. september genoptog den afbrudte strafafsoning. I disse 14 dage måtte Jørgen Hansen sammen med Hans Rasmussen (vistnok synsmanden) med deres egen person indestå for, at delinkventerne ikke gjorde sig usynlige, ligesom de måtte kautionere for deres forplejning og underhold.

Børn i 1. ægteskab:

- Anna ca. 1665
- Maren ca.1666 (se 1019 og 1895)

Børn i 2. ægteskab:

- Claus (se 496, 710 og 714)
- Maren
- Sidsel

994. Claus Hansen Smed i Ommel

Se under 530

996. Christian Philipsen, byfoged i Ærøskøbing, dommer i Tranderup.

Født i Tranderup

Får 21.3.1700 "uægte" barn med Karen Andersdatter i Marstal – se under 498 Andreas Christian Weisser

Viet 12.8.1710 i Ærøskøbing til Agnes Hedvig Weisser, som er enke efter forpagteren på Gråsten Matthias Martensen.

997. Karen Andersdatter

Se under 913.

998. Johans Rabe

Begravet 2.2.1724
Nævnes kun i kirkebogen ved sine døtres dåb. Nævnes ikke da datteren Sophia i 1723 får et barn udenfor ægteskab og da datteren Cathrine giftes i 1734
Oplysninger om ægteskab haves ikke

Børn:

- Sophia Maria 1703, viet 14.11.1728 i Rise til Claus Christensen
- Cathrine Elisabeth 06.10.1706 Se nr. 499

1008. Peder Rasmussen i Marstal

Se under 540

1009. Karen Strandesdatter

Se under 541

1010. Peder Rasmussen i Ommel

Se under 542

1014. Niels Hansen, boelsmand i Ommel (Bol 23)

Født og viet før bevarede kirkebøger.
Han optræder som forlover for Maren Nielsdatter (se nr. 507) i 1720 – derfor er det nærliggende at antage at han er hendes fader.
Han er ikke forlover ved datterens 2. ægteskab, men ses ikke død før den tid, kirkebogen mangler dog nogle blade i 1725.

Oplysninger om vielse haves ikke

Børn:

- Anna — før 1698 (formodentlig)
- Maren — før 1698 — Se nr. 507
- Barn (datter) — 1706

1016. Hans Rasmussen Stærke i Ommel

Også 1892.
Begr. Dom 2. Adv 1697 (første side i kirkebogen). Her står: "Begraves den stærke Hans Rasmussen i Ommel uden prædiken".
Oplysninger om vielse haves ikke.

Barn:

- Rasmus — (Se 508 og 946)

1018. Niels Rasmussen, boelsmand i Ommel

Også 1894 — 1686/90-1723/29.
Halvdelen af bol20 indtil 1701, herefter hele bol 20 - synsmand

Oplysninger om fødsel og dåb haves ikke, død efter 24.2.1726
Bolet er i 1700 et halvbol på 8 fag med en besætning på 3 heste, 3 køer, 1 ungkreatur, 1 svin og 5 får. Den anden halvdel af bolet, som han kort derefter får tillagt, er på 6 fag med 2 heste, 2 køer, 1 ungkreatur, 1 svin 2 galte og 5 får.

Viet omk. 1690 til

1019. Maren Jørgensdatter

Også 1895.
Født omkring 1665

Børn:

- Anna — 02,.10.1698 — Se nr. 509 og 947
- Claus — 05.04.1702, begravet 23.4.1702
- Sidsel — 01.01.1706
- Ingeborg — 27.02.1707
- Barn begravet — 03.03.1709
- Karen — 16.02.1710

11.generation

1816. Lauritz Olsen, Feldberedder i Stubbekøbing og Lillebrænde

(Feldberedder = garver)

Født 05.11.1655 i Stubbekøbing
(opslag 57, Stubbekøbing 1646-1700: Faddere er Jens Pilsvend, Peder B…., , ….. Jacobsen, Peder ……., Maren Peder Br…mands som holdt det til dåben, Anna Nielsdatter, Maren Thomasdatter)



Lillebrænde kirke, november 2019

Onsdagen den 28. februar 1731 begraves Lars Feldbereder som nød de fattiges almisse (Lillebrænde)[101]

25.6.1682 holdes anmeldes der grundtakst for bygninger i Stubbekøbing. Lauritz eller broderen Hans nævnes ikke i denne grundtakst. Ligsledes angive Kop- og Hesteskat for 1699 og 1700 – her nævnes Lauritz og Hans ej heller – dog nævnes under husarne og fattige, ældgamle og vanføre som intet have at kan betale eller fortjene som nr. 28 Hans Remsniders Moder, over 70 år, har ophold hos sønnen [102] - (Hans Olsen Remsnider er broder til Lauritz Olsen)

En søn Ole (=Oluf ?) døbes i Stubbekøbing kirke 1.12.1697, opslag 120, Stubbekøbing 1646-1700. Dorthe, Hr. Jespers (Engberg) bar barnet, faddere Wogn Nielsen, Michel Adamsen, Jørgen Bøste. Mag. Hans Rasmussen, Ottililia Engberg.

Skifte efter Lauritz' hustru 1696

opslag 44, skifte Stubbekøbing Byfoged 1694-1709
Hans Lauridsøn, Kongelig May.ts Bye Fouget udi StubbeKiøbbing, Giørre Vitterligtt.
At Aar 1696 dend 13 Martij, haffuer Jeg tillige med Byeschriffueren, Hanß Jørgensen Vichmand, udj tvende Vurderings Mænd, Naufnlig Jørgen Claußen Bruncher?, och Hans Knudßen Brøgger, begge Borger her ibdm. deris Neruærelse,holdet Rigtig Schiffte effter Afgangene Catrina Lauridtzdaatter,
Laurids Oelßen Borger och Feldbereeder her ibdm.: Hans Sl. (Salig) Hustrue, I hans Iboende Leyevaaning, Udj hans Egen Offververelse, Och paa deriß Vmyndige (Umyndige) fellitz Barns Veigne, Nauffnlig, Mette Lauridtzdatter. Som nu er 6 Uger gammell, Var til samme tid Indfordret och befalled, Erlig och velforstandige Mand.

Cathrine er begravet i Stubbekøbing 29.1.1696, 23 år gl – Lauritz Feldberedders quinde[103]

Barnet Mette er døbt 17.1.1696, opslag 115, Stubbekøbing 1646-1700[104]

Lauritz er så i løbet af 1696-97 viet igen til Oluf's mor (kirkebog for Stubbekøbing mangler præcis i denne periode)

[101] https://www.sa.dk/ao-soegesider/da/billedviser?epid=17117037#153327,25539180
[102] Stubbekøbing gennem tiderne, Bering Liisberg, 1912 side 184-209
[103] https://www.sa.dk/ao-soegesider/da/billedviser?epid=17118864#206002,39101465
[104] https://www.sa.dk/ao-soegesider/da/billedviser?epid=17118864#206002,39101417

29.9.1697 nævnes Lauritz Olsen Feldberedder sammen med Lauritz Nielsen, kirkeværge at stå inde for Hans Olsen Remsnider's bryllup med Anna Hansdatter (Stubbekøbing 1646-1700, opslag 20)

I perioden 1705-1714 nævnes som elev i Stubbekøbing Latinskole Oluf Feltberedder/Lauritsen og i perioden 1722-1729 Petrus Brasen[105]

I bogen Stubbekøbing gennem tiderne nævnes i grundtakst 1682 at der på torvet i Stubbekøbing er beliggende M. hans Feldbereders gaard, han iboer med lerfag, 3 fag stråtag og 10 fag stråtag, er tilsammen 13 fag – taxeret for 16 RD 4M og grunden 3 RD og M som i alt er 20 RD[106] - måske er det denne gård på Torvet som Lauritz overtager

> Der holdes skifte efter Hans Olufsen Remsnider 1728 – opslag 200, Stubbekøbing Byfoged 1729-1768.
>
> Anno 1728 Dend 29de Augustii Er bleven Holdt
> Registering Eftter afgangne Hans Olufsen
> Remmesnider som samme Dag ved (Døden) er af gangen
> Hvor da paa Enkens Vegne var ofv. værende M.
> Christian Bentzon sampt paa Broderens
> Lars Olufsen Felbereders Vegne boende udi
> Lille Breede Hans og Søsters Giertrud Olufs
> Daatter Vegne var tilstæde Monsr. Oluf
> Brassen og Er s... Registeringen fra...
> tet af Peder C(h)ristens(en) paa Byefogdens
> Vegne i hans lougl. Forfald tillige med Mickel Ad(amsen)*
> Peder Anders(en) Raad(mand?) Hvords Er bleven forre funden
> af følgende Indhold Neml. Rbd Mk sk
> 1 Fyre Bord med 3de Skuffer for 1 2
> 1 lang Benck under Vinduerne 2–

Hans Olufsen er derfor broder til Lauritz Olsen (908) og har sesuden en søster Giertrud

Hans Olufsen Remsnider er begravet 3.9.1728 – opslag 243, Stubbekøbing 1700-1753 – 69 år, 4 mdr, 2 uger og nogle dage (dvs født ca. marts 1659) – deraf følger:
Den 24. januar 1659 født og 26. jan døbt i Stubbekøbing Oluf Pofvelsens søn Hans – faddere er Hans Klockers, Carsten Hildebrandsen, Mogens Hattemager, Barbra Rostrop holdt til dåben, Casper Møllers quinde, Anna Lauritz Kremmers, Anna Nielsdatter, Battis Alberts ….'s søster – opslag 60, Stubbekøbing 1646-1700

[105] Stubbekøbing Skoleprotokol 1686-1731 - Rigsarkivet
[106] Bering Liisberg, Stubbekøbing gennem tiderne, 1912

Børn:

- Oluf 01.12.1697 se nr. 908
- Peder 15.10.1699[107] Lauritz Feldbereders søn (opslag 123 Stubbekøbing 1646-1700)
  26.3.1706 kastes jord på Lauritz Feldberedders søn, Peder 7 år (opslag 222, Stubbekøbing 1700-1754)
- Cathrine 26.10.1701[108] – Lauritz Feldbereders datter (opslag 58, Stubbekøbing 1700-1754)
- Gundel 12.05.1709[109] - Lauritz Feldbereders datter (opslag 76, Stubbekøbing 1700-1754)
  Båret af Anne Remschneiders, blandt faddere Maren Christensdatter
  En håndskreven notits i "Stamtavler over efterkommere til Niels Benzon"[110] fortæller at Gundel Larsdatter Brasen er viet til købmand Jens Benzon i Stubbekøbing (ej sandt) – og det er hende der 29.5. 1761 dør som Jens Benzons hustru 50 år og 3 mdr. gammel – indsat i kirken under de to øverste fruentimmerstole og tæt på Dåben (døbefonden?)[111] – dette kan dog ikke have sin rigtighed jf. nedenstående skifte efter Gundel

  Skifte efter Gundel:[112]
  44 Gundel Lauridsdatter Brasen i Nykøbing. 18.5.1742, fol.230B.
  E: Henrik Nielsen. B:
  1) Gundel Ernestine Margrethe Henriksdatter.
  FM: morbror Oluf Brasen, kapellan i Stubbekøbing.
  Afkald fra mor til enkemandens forrige hustru Margrethe Pedersdatter.

  Vielse er 27.11.1739[113] i Nykøbing F – han er postbud og hun benævnes Gundel Lauritzdatter – forlovere er Schrøder og Jørgen Hansen – Henrik Nielsens hustru er begravet fredag den 23.10.1739 i Nyk – og barn er begravet 2.10.1739 i Nyk.

  Gunder Stine Margrethe er døbt 18.4.1742[114] i Nykøbing – båret af Jens Joensens hustru, faddere er Laurs Poulsen Martners hustru, Anders Assens´ datter, parykmager Schrøder, Peder Lund, Jørgen Jensen K….. Moderen døde i barsels…. Og blev begravet samme dag kl 12.

  Gundel står fadder da broderen Oluf får datteren Anne Else døbt i Stubbekøbing 06.03. 1733, Opslag 135, Stubbekøbing 1700-1754, blandt fadderne er Oluf Brasens søster Gundel Larsdatter – dermed besvis for at fader til Oluf er Laurs Olsen Feldberedder i Stubbekøbing.

Laurits Feldberedder står 12.11.1704[115] fader til Maren Christendatters "uægte barn" Margrethe (Stubbekøbing kirke). Barnet bliver båret af Marens syster Karen
Og igen 30.11.1706 til Jørgen Bøssemagers søn Jacob[116] (fader er også Laurits broder Hans Remsnider)

30.7.1706 trolovet i Hr. Jacobs hus Lauritz Olsen og Margrethe Pedersdatter – opslag 9, Stubbekøbing 1700-1753 – viet 19.9 i 1706 – er det denne Lauritz? Ingen hustre er fundet død i Stubbekøbing i årene før – det kan ikke være min Lauritz

Den 6. maj 1707 kastet jord på Karen Laursdatter Brasen – 86 år – opslag 223 - hvem er hun?[117] – kan hun være Lauritz' mor som andre steder er nævnt Maren?

---

[107] https://www.sa.dk/ao-soegesider/da/billedviser?epid=17118864#206002,39101424
[108] https://www.sa.dk/ao-soegesider/da/billedviser?epid=17118864#156991,26325369
[109] https://www.sa.dk/ao-soegesider/da/billedviser?epid=17118864#156991,26325387
[110] Trykt A. Rosenbergs bogtrykkeri, København 1897
[111] https://www.sa.dk/ao-soegesider/da/billedviser?epid=17118864#156992,26325761
[112] https://brejl.dk/nykfal.html
[113] https://www.sa.dk/ao-soegesider/da/billedviser?epid=17117477#154113,25698979
[114] https://www.sa.dk/ao-soegesider/da/billedviser?epid=17117477#154111,25698218
[115] https://www.sa.dk/ao-soegesider/da/billedviser?epid=17118864#156991,26325378
[116] https://www.sa.dk/ao-soegesider/da/billedviser?epid=17118864#156991,26325380
[117] https://www.sa.dk/ao-soegesider/da/billedviser?epid=17118864#156991,26325534

Viet 1696 til (kirkebog med viede mangler i Stubbekøbing 1696)

1817. NN

Begravet onsdag den 6.2.1743[118] (opslag 259, Stubbekøbing 1700-1753) – Hr. Brasens (Oluf Lauritsen) salig moder begravet

Stubbekøbing kirkes regnskabsbog

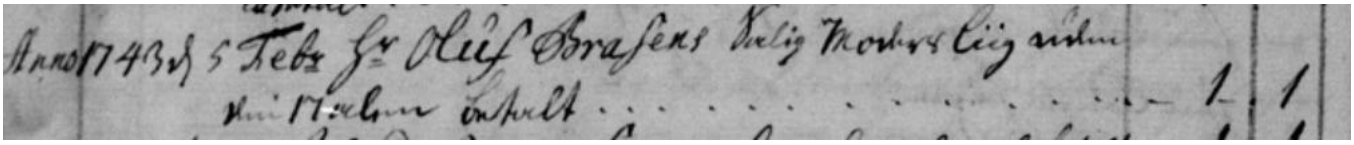

[118] https://www.sa.dk/ao-soegesider/da/billedviser?epid=17118864#156991,26325570

1818. Niels (Hollender)

Viet til

1819. NN

Børn:

- Erik Nielsen Hollender, sognepræst i Stubbekøbing
- Inger Marie Se nr. 909
- Anne bliver 20.5.1731 viet til Jesper Gadegast i Stubbekøbing – opslag 35, Stubbekøbing 1700-1754 – Jesper Gadegast præst i Oddense 26/8 1740, o. 30/11 [Rtr. Stubbekjøb. 29/10 36 til Skolens Nedlæggelse eft. Rescr. 27/11 39] Jesper Johansen **Gadegast**, d. Stubbekjøb. 7/10 01; St. Nykjøb. 23; C. 25/9 26, l.; Skoleholder i Maglebrænde •/7 29; ~ 20/5 31 Anna Jacobsdtr. Hollender af Hobro-S.; 1 D.; [† 3/11 1752].[119]
- Anne Cathrine
  begr. 27.3.1737 i Stubbekøbing som 45-årig

[119] http://home.online.no/~rrostru/Wiberg/859-Oddense.htm

1820. Daniel Svejmar, skomager i Nykøbing F.

Født ca. 1663, død 2.6. 1712 i Nykøbing som 49-årig (opslag 403, Nykøbing F 1705-1750)
16. juni 1712 holdes der skifte efter Daniel Scweimer, skomager og borger i Nykøbing. Registrering foretages i hans efterladte gaard i **Friisegaden**. Daniel efterlader sig enken "matrone" Maren Marcusdatter og deres fælles 7 børn: Hans Danielsen Scwejmar 22 år, Anne Marie 20 år, Christina 16 år, Christian 14 år, Johannes 6 år, Anna 4 år og Daniel 1 år. Børnenes værge er den salige faders broder vævemester Johannes Schwejmar og Marens værge er Christen Steensen, byfoged – skifte, Nykøbing F byfoged 1705-1719, opslag 347

En anden Daniel Svejmar har levet i Nykøbing F. tidligere- dette kan evt. være faderen eller andet familiemedlem da flg. er angivet:død 4. maj 1691: Anna, Salig Daniel Svejmars[120]

Broderen Johannes Svejmar får flg. Børn:

- Cathrine Marie 09.08 1707
  Båret af Lars Poulsens hustru Bodil Cathrine Vichmann, Kristine til A……, Borgmester Jacob Poulsen Lind, Isaac Rosenfeldt, Jan Samuel Collega Scholae – opslag 10, Nykøbing 1707- 1750
- Margrethe 23.06. 1709
  Båret af Mette, farver Carl Rodes hustru, Anne Marie Vith, Rådmand Laurs Poulsen, Lars Visiterer, Ludvig Andresen – opslag 15, Nykøbing 1705-1750
- Daniel 05.02. 1712
  Båret af Claus Flints hustru, Bertel Vichmanns søster, Thomas Møller, Poul Echoldt, Hans…. - opslag 23, Nykøbibg 1705-1750
- Michael 08.03. 1715
  Båret af Morten Bagers hustru, Johan Knudsen, Madamoiselle Anne Birgite Zimmer, Bertel Vichmann, Oluf Stub, Abraham From - - opslag 27, Nykøbibg 1705-1750

Johannes' hustru Anne Johndatter Martner er død 1.3.1712 i Nykøbing – opslag 402, Nykøbing F 1705-1750

Viet til

[120] *Personalihistorisk Tidsskrift: Fortegnelse over døde i Nykøbing F. 1689-1691*

1821. Maren Marcusdatter

Nævnes i skifte efter faderen Marcus Jørgensen

Markus Jørgensen, skipper i Nykøbing. 11.5.1706, fol.113.
E: Marie Hansdatter. B:
1) Maren Markusdatter g.m. Daniel Schweimer, skomager
2) Laurids Markussen i København
3) Markus Markussen 19, i København.

Børn:

- Hans xx.xx. 1690
  Hans Danielsen Svejmar er fadder ved Frantz Frantsen Drejers datter dåb i Nykøbing 1714 og Får barn:
  - Daniel 02.07. 1715
    Blandt fadere er Mads Christoffersen skomagers hustru Maren Danielsdatter og Daniels Svejmars datter (opslag 28, Nykøbibg 1705-1750)
    Hans Danielsen Svejmars yngste datter Ellen begraves 30.3.1742 i Nykøbing
- Gjertrud Marie 01.01 1707
  Fadere bl.a Maren, salig Daniel Svejmars yngste datter opslag 32 Nykøbing 1705-1750
- Anne Marie xx.xx. 1692
- Christina xx.xx. 1696
- Christian xx.xx. 1698
- Johannes 06.10. 1705 Se nr. 910
  (opslag 6, Nykøbing F 1705-1750). Båret af apotheker Seidelns kjæreste, Gottfried Schaeflers kjæreste, Johan Svejmars datter, borgermester Jacob Lind, Niels Jensen, farver Bertel Vichmann, en hattemager …. Til Per Hattemager
- Anne 13.04 1708
  Daniel Svejmar Skomagers datter, båret af Claus Flints søster, Bertel Vichmands søster, Rasmus Jespersens datter af Stubbekøbing Anne Malene, Jeb Tason, Lauritz Visiterer, byskriver Jacob Dannefer – opslag 12, Nykøbing 1705-1750
- Marcus 02.04. 1711
  Båret af Hendrich Smiths hustru, Christen Lauridsens hustru Bodild Nielsdatter, Jacob Remsmid, Oluf Jensen - – opslag 19, Nykøbing 1705-1750

9.2.1714 vies Maren Marcusdatter, Daniel Svejmars enke til skomager Mads Kristoffersen i Nykøbing (opslag 388, Nykøbing F 1705-1750)

1822. Jens Olufsen Ostersen, Holløse

Skifte efter Anne Marie Christensdatter [121]
Anne Marie Christensdatter i Hyllested. 8.5.1754, side 46.
Enke efter Julius Prom, degn i Hyllested og Venslev, [død 22.5.1747]. A:
1) bror Christen Christensen Basse, degn i Ørum, Viskum og Vejrum ved søn Hans Christensen Basse, guldsmedesvend i København
2) bror Jens Christensen, død. 1B:
a Maren Jensdatter g.m. Peder Olufsen i Skraverup [i Fodby sogn]
3) søster Maren Christensdatter, død, var g.m. Hans Burchardsen Møller i Krummerup. 2B:
a Burchard Hansen Burchardsen
b Maren Hansdatter g.m. Michael Mariager i Hårskov
4) halvbror Hans Levinsen, møller i Almtoft mølle, død. 1B:
a Marie Hansdatter, vanfør og blind, i Vetterslev hospital
5) halvsøster Sofie Levinsen g.m. Jens Olufsen i Holløse, begge døde. 1B:
a Anne Margrethe Jensdatter g.m. Johannes [Danielsen] Svejmar, degn i Idestrup.

Anne Margrethe er således datter af Jens Olufsen og Sofie Levinsen

Viet til

1823. Sofie Levinsen

Barn:

- Anne Margrethe Født 04.10 1713 i Holløse se nr. 911
  Gunderslev sogn, Øster Flakkebjeg herred, Sorø Amt Gunderslev 1645-1803, opslag 78)
  Præstens hustru bar hende, Faddere var regismentsskriver Hans Madsens kjæreste af Næstved, Mag. Ring … i Næstved, Anders Peders(berg) på Gunderslevholm?, Peder Callesen, …. Nielsen og Anders Lauritzen af Holløse, forpagteren Niels Lauritzens kjæreste på Boestrup)
- Christen xx.01, 1715



Holløsebro



Gunderslev kirke

[121] Vester Flakkebjerg Herred, gejstlig skifteprotokol 1753-1789 - http://webcache.googleusercontent.com/search?q=cache:ewVNX991we8J:www.brejl.dk/sorogejst.html+&cd=1&hl=da&ct=clnk&gl=dk – Erik Brejl

1828. Hans Kromann, gårdmand og kromand i Lille Rise (bol 331)

Frydendalsgaard

Også 1944.
Født og gift før bevarede kirkebøger, død efter 1673 (måske 1677)

Han havde gården matr. 27 (Frydendalsgård) i Ll. Rise, i hvilken, der på den tid – og langt frem i tiden – blev drevet krohold. Beliggenheden var jo udmærket, som den første gård man kom til, efter overfarten fra sognets østlige del (Marstal og Marstal landsogn). Denne overfart standsede først ved Norets inddæmning. Det var særligt kirkegængerne, der benyttede denne overfart til sognekirken i Rise.

Det må have været Hans Kromand "som har helbredt mange benbrud og andre skader, som godt kan årelade og kopsætte, og som kan leve deraf". I 1673 får han et udelukkende privilegium i Ærøskøbing og på Herugens territorium mod betaling af 1 rdl. årligt.

Viet til

1829. N.N.

også1945.
Født ca. 1639
Børn:
Formodentlig blandt flere

- Hans Hansen Kromann — Evt. se nr. 972
- Anders Hansen Kromann
- Peder Hansen Kromann — Se nr. 914

Enken efter Hans Kromand gifter sig 2. gang med Hans Rasmussen, som overtager kroen – og dermed også efternavnet (eller tilnavnet) Kromand. Da han bliver enkemand gifter han sig igen 2.11.1698 med Ellen Rasmusdatter. Han dør og bliver begravet 9.5.1706.
Den ny enke på gården giftes igen 7.11.1706 med Hans Christensen (Kromann). Han dør 1738 (skifte 4.10) og hun dør ca. 1748 (Skifte 20.3.1748)

1832. Claus Clausen

Viet til

1833. Anna

Barn:

- Hans — Se nr. 916

1834. Albert Andersen

Se under 1962

1835. Kirsten

Se under 1963

Barn:

- Ellen — Se nr. 917

1844. Claus Jensen, rådmand i Ærøskøbing.

Født i Ærøskøbing, begravet 28.11.1737

Blev i alt gift 3. gange.

Viet 8.1.1688 i Ærøskøbing til

1845. Anna Pedersdatter

Begravet 29.9.1727

Børn:

- Laurits
- Anna
- Peder 1690, begr. 8.10.1763 (Viet til Else Marie Jacobsdatter (Kullerup)
- Jens 1692 Se nr. 922
- Claus
- Hans Jacob 1697, købmand i Ærøskøbing, begr. 1.7.1755

1846. Johan Bonde, købmand i Ærøskøbing, foged på Voderup

Død 7.2.1731, begr. 14.2.1731 i Ærøskøbing.

Viet til

1847. Agathe Philipsdatter

Begravet 2.6.1723 i Ærøskøbing

Børn:

- Salome 1698 Se nr. 923
- Johan Christian 1707



Peder Clausens krambod (barn af 1884/Claus Jensen- ang. Kiøbinggården – se under 3987

S

1864. Peder Madsen, præsteinderste i Stokkeby (304)

Død omkring 1693. Skifte 21.7.1693 [1)]

Viet første gang til N.N.

Barn:
- Mads

Viet 2. gang til:

N.N.

Børn:
- Anna — Viet til Albert Clausen, inderste i Dunkær
- Rasmus — Se nr. 932.

Følgende er afskrift efter oplysninger, som jeg har fået af K.K. Henriksen:

Selvom der ikke er fundet én eneste oplysning om ham i levende live, er vi dog ikke helt udelukket fra, at danne os et billede af hans liv, idet skiftet efter ham giver en ganske god og vel også til dels en ret så overraskende besked.
Da begrebet præsteinderste er stedmoderligt behandlet i de trykte kilder, samtidigt med at arkivalierne herom er sparsomme, skal der her gøres et forsøg på at belyse begrebet. Det ligger iordet, at præsteindersterne beboede huse på de dele af de respektive præsteembeders jorder, der lå i tilslutning til landsbyens øvrige bebyggelse. Nu er det så heldigt, at Papes kort fra 1734 over de ærøske præstegårdsjorder [2)] ret nøje viser beliggenheden af de på dette tidspunkt eksisterende præsteinderster og dermed også antallet, nemlig i Bregninge sogn 6, i Tranderup sogn 7, hvoraf 1 i Vindeballe by og de øvrige 6 i Tranderup by. Endelig hørte 1 inderste i Stokkeby under præsteembedet i Ærøskøbing, således at der på det tidspunkt var ialt 14 præsteinderster på øen. Desværre er der ikke i forbindelse med udfærdigelsen af jordebogen foretaget en optegnelse af de pågældendes navne. Da udskiftningen af jorderne fandt sted i årene 1772-1775, opførtes præsteindersterne i jordebøgerne [3)] under denne benævnelse, men blandt de øvrige inderster, idet dog jordebogen for Vester Bregninge er ført således, at den kan give anledning til tvivl, og jordebogen for Øster Bregninge slet ikke nævner nogen præsteinderster. I Stokkeby er den pågældende heller ikke benævnt præsteinderste, hvilket vel hænger sammen med de særlige forhold ved udskiftningen af den til Ærøskøbing-præsten hørende jord, som efter præstens ønske blev samlet på et sted nær købstadens grund. Ved Lauritz Strandesens død få år efter udskiftningen kom det i denne anledning til den nedenfor omtalte strid mellem de efterladte børns formyndere og præsten [4)]. I en præsteindberetning fra 1811 (1812) [5)] anføres stadig, at et inderstested i Stokkeby hører under præsteembedet i Ærøskøbing.

For disse præsteinderster var de pågældende sognepræster skifteforvaltere, ligesom de udstedte fæstebreve. Desværre er disse dokumenter kun bevaret i et yderst beskedent omfang, og det er endda så uheldigt, at der i Tranderup sogn, der har den største andel inderster, slet intet er bevaret. Her har man dog på grund af forskellige stridigheder i årene mellem 1734 og 1774 i flere tilfælde optegnet navne på præsteinderster. I Bregninge sogn er forholdet ikke meget bedre, idet kun et enkelt skifte og ingen fæstebreve er bevaret. Her er der til gengæld i visse tilfælde i kirkebogen indført, at en deri i forbindelse

med en kirkelig handling forekommende person er præsteinderste. Når vi derimod vender os til det enlige inderstested i Stokkeby, er vi på anderledes fast grund, idet de tre bevarede skifter fra årene 1693, 1730 og 1779 sammen med det bevarede fæstebrev fra 1693 [6)] tillader os med ganske stor sikkerhed at kunne rekonstruere stedets historie. Her skal det kun gøres i det omfang, det er nødvendigt for at identificere Peder Madsens efterkommere, såvel som for at anskueliggøre de forhold, hvorunder han virkede.

De vilkår, hvorpå stedet var fæstet, kendes fra Peder Madsens eftermand [6)], og der er næppe grund til at tro, at vilkårene er forskellige, fra det der gjaldt Peder Madsen. Udover indfæstningsafgiften på 3 slettedaler, skulle der betales en årlig landgilde på 2 slettedaler. Dertil kom pligten til at vedligeholde huset, som i fæstebrevet udtrykkeligt siges at tilhøre præsten. Dette sybes imidlertid ikke forenligt med, at husets værdi – som det lidt uklart udtrykkes "uden eet fag" – opføres i det forudgående skifte 1) med en værdi af 40 mark. Det er desuden i direkte modstrid med, hvad der anføres i et klageskrift mod præsten af 18.10.1779 4), hvor det udtrykkeligt siges, at præsteindersterne selv byggede deres huse, uden at præsten bidrog det mindste dertil. Selvom sagen ikke er fulgt i alle enkeltheder, må præstens ejendomsret dog være blevet bekræftet, da der forligger et købebrev af 26.10.1858 [7)] fra præsten til Henning Eriksen, der er plejesøn af den hidtidige fæster Hans Henningsen. Denne sidste gav sit samtykke til salget. Stedet skulle i øvrigt fortsat yde en årligafgift til præsten på 8 rdl. og 1 tønde byg. Det er allerede nævnt at husets værdi indgik i skiftet med 40 mark. Et endnu større aktiv var ejendomsjorden, der var vurderet til det firedobbelte beløb, nemlig 53 rdl. De to børn af andet ægteskab fik forkøbsret til denne jord i det omfang, som deres arvepart, der udgjorde 2 * 21 rdl., kunne række. Da der ikke haves oplysninger om jorden værdi i forhold til arealet, må der gås andre veje for at få et begreb om størrelsen af dette jordstykke. Ved sin død i 1730 havde barn nr. 3 Rasmus (Se 932), der da var indehaver af stedet, 12 skp. Ejendomsjord til en værdi af 36 rdl [8)]. Forudsat af jordværdien har holdt sig uændret gennem de forløbne 37 år samt, at der i begge tilfælde er tale om samme beregningsmåde for skæppen, ville det altså have svaret til, at hele jordstykket i 1693 havde udgjort 2 ¼ tønde land. En nogenlunde tilsavarende størrelse kommer man til ved at betragte oppebørselsregistret fra 1774 [9)], hvoraf det fremgår, at Rasmus Pedersens efterfølger på inderstestedet betalte 8 sk. for ejendomsjord (ifølge jordebogen 4 5/16 skp. [3)] samtidig med, at Rasmus Pedersens søstersøn kådner Peder Albertsen i Dunkær, der var eneste arving til barn nr. 2's jord, betalte 32 sk. for ejendomsjord i Stokkeby. Størrelsen heraf er ikke angivet, men udregnet efter ovenstående forhold skulle det udgøre 17 ¼ skp., hvilket svarer til en størrelse af hele jordstykket på 2 ¾ tønde land. Der er imidlertid andre forhold, der taler for, at stedet har været større. Husdyrholdet har nemlig, således som det fremgået af skemaet nedenfor, været af næsten samme størrelsesorden som på et bol i Marstal på samme tid. Et sådant bol svarede i 1700 afgift af 8 tønder 4 skæpper land [10)]. Hvis man nu kunne forestille sig, at Peder Madsen udover sin ejendomsjord tillige dyrkede Ærøskøbing præsteembedes jord i Stokkeby, der ved udskiftningen i 1774 er opgjort til 47 skp. [4)] ville han nå op på et jordtilliggende, der er meget nær de omtalte Marstal-bol.

På et af disse bol sad på samme tid min ane nr. 518 Rasmus Eriksen. Han døde et halvt års tid før Peder Madsen, og da der ligeledes er bevaret et skifte efter ham [11)], er det nærliggende at foretage en sammenligning mellem disse to boer. Beløbene i nedenstående skema er for oversigtens skyld omregnet til rdl. og sk. Husdyrene er grupperet uden hensyn til alder og køn.

	Heste Rdl sk	Køer Rdl sk	Får Rdl sk	Svin Rdl sk	Dyrs Værdi Rdl sk	Jord Rdl sk	Bygninger Rdl sk
Rasmus Eriksen	4	5	10	2	41	0	0
Peder Madsen	2	7	7	0	41	13	13 16
	Bohave	Redskaber	Sæd, foder	Indgæld Rede	Udgæld	I alt	

	Rdl sk	Rdl sk	Rdl sk	penge Rdl sk	Rdl sk	Rdl sk	
Rasmus Eriksen	14 24	1 32	0	0	19 12	37 44	
Peder Madsen	22 38	18 46	18 46	18 39	29 16	150 24	

Da der ikke er nogen grund til at tro, at Rasmus Eriksen, der tillige var sandemand, skulle høre til blandt de dårligst stillede boelsmænd, må vi altså fastslå, at Peder madsen har været betydelig mere velstillet, end hvad man kunne forvente af en inderste. Muligt er det, at hans anden hustru har bidraget hertil, da det jo nemlig kun er hendes børn, der får ret til jorden. Hendes lavværge er i øvrigt sandemanden i Store Rise, Albert Lauritzen, hvad der vel også siger noget om, at hun kan være kommet af godtfolk. Da hendes andet ægteskab er af betydning for at kunne fastslå forbindelsen mellem Peder Madsen og Mads Pedersen i Tranderup, bliver dette ægteskab omtalt i følgende afsnit, selvom ægteparret ellers ikke har deres plads på anetavlen. Forinden er der dog endnu et par bemærkninger at knytte til skiftet. Enken var ved Peder Madsens død gravid, men da det ventede barn ikke overlevede, blev der foruden enken tre børn til at dele arven, hvilket gav 21 rdl. til hvert barn. Hvordan dette tal er udregnet, er ikke klart. Drengene delte foruden faderens gangklæder, nemlig 2 kjoler, 1 trøje, 5 par bukser, 1 klædestrøje, 10 skjorter, 1 hue og 1 hat, 2 par sko og et par støvler samt 5 par strømper. Værdien heraf var ansat til 8 rdl. Den yngste søn fik 4 rdl. tillagt sin arvepart, i stedet for at få udleveret tøjet. Mads fik derimod halvdelen af tøjet in natura. Hans hele arv fra forældrene udgjorde derefter 20+21 rdl., hvortil kom tøjet til en værdi af 4 rdl.

Som allerede nævnt ovenfor behøver vi et bevis for, at præsteinderstestedet i Stokkeby virkelig er Mads Pedersens barndomshjem. Dertil er det nødvendigt at betragte forholdene efter Peder Madsens død. Stedet blev overtaget af ungkarlen Christen Eriksen fra Dunkær, uden at det dog udtrykkeligt er nævnt, at han ægter enken. Da stedet imidlertid bliver i slægtens eje, idet det senere overgår til barn nr. 3 Rasmus Pedersen (932), og da enken bevisligt bliver gift med en Christen, hvis efternavn ganske vist er ukendt, kan vi uden større betænkelighed fastslå, at hun bliver viet anden gang i 1693 til Christen Eriksen, der fæster stedet 16-.10.1693 [6)]. Dette sandsynliggøres yderligere derved, at enkens lavværge, Albert Lauritzen, optræder som vidne ved fæstebrevets udstedelse. I ægteskabet er der tre døtre:

Ellen Viet til Rasmus Hansen (Kryllentop), boels- og sandemand i Kragnæs. – Begravet 21.1.1761 i Marstal.

Anna Viet til Anders Clausen, kådbo i Olde, død omkr. 1749.

Engel Født omkr. 1698. Viet til Claus Clausen, kådner i Dunkær. Begravet 7.3.1772 i Rise.

Der er bevaret skifter efter barn nr. 3,5,6 og 7 samt efter nr. 2's eneste barn. Det er dette sidste skifte, der beviser slaægtssammenhængen. I skiftet efter nr. 5 er 6 og 7 nævnt som søskende og nr. 3's to sønner – men ikke døtrene – som halvsøskendebørn. Nr. 2's søn er fejlagtig anført som søstersøn i stedet for halvsøstersøn [/12]. Skiftet efter nr. 6 bringer intet nyt. Børnenes værger er deres mostres mænd, uden at familieforholdet fremgår af skiftet [/13]. I skiftet efter den formodentlig yngste datter 7. Engel, er arvingerne anført som børn af tre søskende, uden at der skelnes mellem halv- og helsøskende. Det drejer sig om et barn af nr. 2, fire af nr. 3 og to af nr. 6 /14. I alle disse skifter mangler barn nr. Mads, da han jo ikke er i slægt med nr. 5-7. Derimod optræder han i skiftet efter halvbroderen nr. 3, idet han er formynder for den ældste søn [/8].
I alt dette findes intet bevis for Mads Pedersens herkomst, det tjener blot til orientering forud for for gennemgangen af det sidste og afgørende skifte, nemlig skiftet efter barn nr. 2's eneste barn, kådneren Peder Albertsen i Dunkær [/15]. Da han var barnløs og uden søskende, præsenteres en række søskendebørn som arvinger, i alt 14. De første 7 kan identificeres som tilhørende hans fædrene slægt. Derefter følger

endnu 7 (egentlig 9), som alle er hans fætre og kusiner på mødrene side. Disse er Mads Pedersens søn Hans, der tillige optrødte for sine søstre Anna og Kirstine, de fire børn af nr. 3 og de to børn af nr. 6.

Ærøskøbing præstearkiv. Breve og dokumenter vedrørende embedet 1685-1904. Skiftedokumenter (LA Od.)

Anno 1693 d. 21 july Er holden Schifte eftter Sl: Peder Matzen i Stokebye Vdj offuerverende Her Peder Neilssen Sølle cdj Eriskiøbing Hanss Lorentzen Fürstl:Durchl: Dforwalter Paa Grasteen Christen Knudssen Landsdommer og Ernst Christensen Tingschriver Vorderingsmenden Ere Hanss Rasmussen i Rising Anders Christensen ij Stokebye Sandemend Nielss Jenssen i Rise og Rassmuss Rassmussen i Stokebye. Som har worderet Huis dem er paavist. Vergerne Ere Christen Stage i Olde for den Lste Dreng Matz Pedersen Anders Rasmus: i Dunkier for Daateren Anna Peders d: Hanss Hanssen Brun i Kiøbing for dend mindste Dreng Rasmus Pederssen, og Albert Laurssen i Risse Paa Hustruens Vegne.

Først vurderet en rødskimmel hest til 10 Rhl. Og en grå til 8 Rhl. 4 køer til 16 Rhl. En rødhudet kvie til 8 mark 2 unge til 2 mark 8 s. 2 Får 2 2 lam til 6 mark 3 over årslam til 4 mark 8 s. tilsammen 123 mark
Vogn og plov og hvad dertil hører 11 mark 5 s. 14 firdeler for 4 mark 3 firtrer 2 mark. En steie og skærekiste 1 mark, Brendeved ? 3 mark 2 trug en huggeblok og nogle letter ? 1 mark
tilsammen 22 mark 8 s.
9 skæpper rug a 3 mark 15 s. 2 tdr. byg til 7 mark 8 skæpper hvede 1 mark 8 s. 9 skæpper malt a 5 mark 1 s. tilsammen 17 mark 8 s.
2 mejejern, en skærekniv og sloskaft ? 1 mark 8 s. 3 trauer? Halm for 3 mark hø og foder for 9 mark. Et egeskrin til 3 mark. Et fyrreskrin til 2 mark 4 s. Et egeskrin 1 mark 8 s. Et lille egeskrin til 1 mark 8 s. En gammel halkiste ? 1 mark 12 s. Et skrin og et skab til 2 mark. Et fyrreskab 1 mark 8 s. Et skrin og et skab til 2 mark. Et fyrreskab 1 mark 8 s. Et lille egeskab 12 s. En kværn og dejgtrug 2 mark. 2 gamle små kar 1 mark 8 s. En tønde og en haltønde for 1 mark tilsammen 32 mark 4 s.
???? og alt jerntøj som findes er vurderet til 4 mark 8 s. En gryde til 7 mark. Nok en til 2 mark 3 s. 5-punds messing keddel til 3 mark 12 s. En gruekedel 9 mark 11 s. En messing for 16 mark, noget gammelt sengetøj 4 mark. Hørgarns bleer til 6 mark. 2 blågarns bleer 2 mark. 2 gamle bleer til 12 s. 6 blågarns 1 mark 2 s. 56 mark 5 s.
5 skæpper ærtesæd 3 mark 2 s. 5 skæpper rugsæd 2 mark 8 s. 2 ½ skæppe ærtesæd 1 mark 9 s. 5 skæpper havresæd 1 mark 4 s. 2 skæpper byg 14 s. En halvskæppe hvede 3. 1 ½ skæppe rugsæd 12 s. 1 skæppe rugsæd for 8 s. 2 skæpper bygsæd 14 s. 4 ½ tdr. bygsæd 15 mark 12 s. Latra
27 mark 6 s.

Huset vurderet uden et fag til 40 mark
Den købte byggegrund for alt sammen 53 Rhl.

Indgjæld.	
Peder Danielsen i Kiøbing	24 mark
Hans Birkholm	2 mark 12 s.
Christen Kok i Rise	2 mark 8 s.
Hans Hinrich	3 mark 11 s.
Niels Nielsen	4 mark 8 s.
Rede penge	18 mark
Og nok rede penge	4 mark

Summa på boets midler 179 Rhl. 2 mark

Følger udgjæld:

Matz Pedersens arvepart efter hans Sl. Moder 20 Rhl.
Hustruens begravelse. Lige ved hendes Sl. Husbond
Og en tønde øl til byen 13
m Skiftets bekostning 15 m

Efter regning bliver til beste 150 Rhl. 1 mark deraf tager moderen det halve og børnene det halve. Drengene og pigen lander lige ens arve og dersom moderen i sin tid føder enten en søn eller datter da skal det arve lige ved en af de tre andre børn. Bliver til alle 4 børn 75 Rhl. 8 s.
Lander hvert barn 15 Rhl. 2 mark 6 s.

Faderens klæder får de to drenge – eller og hvor mange drengebørn de er eller bliver efter moderens første barselsseng. – altså afhængig af, hvad moderen føder :…….. og så nævnes noget mere om klæder.

LS HL LS LS EC

Det sidste barn dør (ved fødsel) – så dette barns arv deles mellem de andre.

Underskrevet Hans Lorentzen, Christen Knudsen og Ernst Christian (Tingskriver)

Ærø Provstearkiv. Jordebog over de ærøske kirkers og præstegårdes jorder.

Ærø amtsues arkiv. Pakke nr. 115 a. Jordebøger 1772-1775, Stokkeby (LA Od)

Ærø stad- og landrets arkiv. Dokumenter til retsprotokollen (civile sager) 1774 – 1783 (LA Od.)
PÅ tysk – en beskrivelse af jordens størrelse- tillige en overenskomst af 2.11.1773 om udskiftning af præstejorden, hvori jorden før udskiftningen er opgjort til i alt 47 skæpper.

Ærø Provstearkiv. Forskelligt 1786-1863 (LA Od.)
Indberetning angående Ærøskøbing præsteembedes indtægter.

Ærøskøbing Præstearkiv. Breve og dokumenter vedrørende embedet 1685-1904. (LA Od.)
Hvor præsten Peder Sølle udlejer til Ungkarl Christen Erichsen, barnefødt i Dunkær sit byggested som er på Ærøskøbing præstegrund ved Stokkeby.

Ærø stad- og landrets arkiv. B. II. Kontraktprotokol III 1858-1860, fol. 26. (LA Od.)

Ærø Præstearkiv. Breve og dokumenter vedrørende embedet 1685-1904. Skiftedokumenter (LA Od.)

Skifte af 20.2.1730 efter afdøde Rasmus Pedersen (Se nr. 932), husmand i Stokkeby. Enken Bodil med lavværge hendes bror Peder Rasmussen i Tranderup. Børn:

Peder Rasmussen		formynder	Mads Pedersen i Tranderup
Rasmus Rasmussen	---		Ole Nielsen i Dunkær
Jens Rasmussen		---	Rasmus Andersen i Dunkær
Sidsel Rasmusdatter	---		Hans Rasmussen i Trander.
Anne Rasmusdatter	---		Jens Rasmussen i Vindebal. Stedfaderen Strande Lauritzen

12 skæpper land ejendomsjord a 3 rdl, i alt 36 rdl.

Ærø stad og landrets arkiv. L. Skatte- og regnskabsvæsen. Skattehovedbog for Gråsten amt og Søbygård-Gudsgave len, 1774, fol. 59 (LA Od.)

…… Wegen Bonden Grund bezahlen
Strande Lauritzen Inste auf Weynachten Contribution 8 s.
Peder Albertsen Kähtner in Dunckier dito 32 s.

De Gottorpske hertugers arkiv. B.6.I.3. Sager vedr. godset Gudsgave på Ærø 1670-87,1700-01 (RA)

Plön-Nordborg arkivet B.13.nr. 39 (RA)
Skifte af 9.2.1693 efter boelsmand Rasmus Eriksen i Marstal.

Søbygård_Gudsgave lens arkiv: Skifteprotokol II 1750-1771, s. 352. (LA Od.)
Skifte af 11.3.1761 efter Ellen….., sandemand Rasmus Hansens hustru i Kragnæs. Ingen livsarvinger. 2 halvbrødrebørn:
Rasmus Rasmussen i Stokkeby og Jens Rasmussen i Tranderup, en søster Engel Clausens i Dunkær og en søster Anne Christensdatter og en søstersøn Peder Albertsen i Dunkær.

Gråstens amts arkiv. Skifteprotokol I 1722-1749. s. 612 (LA Od.)

Skifte af 29.12.1749 efter Anna……, kådner Ander Clausens hustru i Olde. 3 børn:

Christen Andersen	formynder	Claus Clausen i Dunkær
Claus Andersen	---	Claus Clausen i Dunkær
Anna Andersdatter	---	Rasmus Hansen i Kragnæs.

Ærø stad og landrets arkiv. Gråstens amts skifteprotokol III 1767-1790, s. 218 (LA Od.)
Skifte af 12.5.1772 efter Engel……, kådner Claus Clausens hustru i Dunkær. Ingen livsarvinger. 3 søskende
En afdød bror Rasmus Pedersens 4 børn:
Rasmus Rasmussen vestre, husmand i Stokkeby
Jens Rasmussen kådner i Tranderup
Sidsel Rasmusdatter gift med kådner Thomas Jørgensen i Stokkeby.
Anna Rasmusdatter gift med kådner Hans Nielsen i Store Rise
En afdød søster Anna Pedersdatter gift med Albert Clausen, en søn
Peder Albertsen, kådner i Dunkær.
En afdød søster Anna Christensdatter gift med kådner Anders Clausen i Olde, 2 børn:
Claus Andersen kådner i Store Rise
Anna Andersdatter gift med kådner Hans Lauritzen i Dunkær

Ærø stad og landrets arkiv. Gråstens amts skifteprotokol III 1767-1790, s. 746 (LA Od.)

Skifte af 12.12.1781 (22.3.1783) efter kådner Peder Albertsen i Dunkær. Enken Anna……. Ingen livsarvinger. Arvinger:

Claus Rasmussen, boelsmand i Stokkeby
Afd. Mikkel Rasmussen i Vindeballe, søn Hans
Knud Rasmussen, inderste i Skovby
Johanne Rasmussens, gift med kådner Mikkel Poulsen i Tranderup
Kirsten Rasmusses gift med kådner Christen Hansen i Vindeballe
Jeppe Rasmussen, kådner i Rise
Afd. Lasse Jensen i Store Rise, 5 børn.
Hans Madsen, ungkarl, tjenende i i Vindeballer for sig og søstrene
Anna i Marstal
Kirstine i Tranderup
Jens Rasmussen, kådner i Tranderup
Rasmus Rasmussen inderste i Stokkeby
Sidsel gift med Thomas Jørgensen i Stokkeby
Anna Rasmusses gift med kådner Hans Nielsen i Rise
Claus Andersen kådner i Rise
Anna Anders gift med kådner Hans Lauritzen i Dunkær

Alle søskendebørn på fædrene eller mødrene side.

Afdøde har været formynder for Hans Madsen, der har arv til gode efter moderen Maren, Mads Pedersens enke i Tranderup, ifølge skifte af 21.10.1756.

Glücksborgarkivet. H.99 1663-1710. Jordebøger og regnskaber for Gråsten Amt, jordebog 1695 (RA)

Riessingk
……
Jürgen Danielssen vndt Nielss Assmussen
…….
Noch gibt Jürgen Danielssen vndt Christen Erichsen in Stockebuy wegen 4 ørtig Bundegrundt so von Hanss Erichsen* (Sikkert Christensen) in Dunckier gekaufft jährl: 1 ørtig gärsten Frachtgeld 2 s Dienstgelt 1 Rthl:

1866. Rasmus

Børn:

- Bodil (se nr. 933)
- Peder boelsmand i Tranderup (bol 92)
- Jens boelsmand i Tranderup (bol 85)
- Hans boelsmand i Tranderup (bol 100)
- Maren Gift med kådbo Hans Jensen i Tranderup)

1872. Hans Rasmussen Svoger

Se under 528

1847/75. Rasmus Eriksen/Gertrud

Se under 518/19

1882. Claus Albertsen Boye, boelsmand i Marstal (Bol 1)

Død 1722/27

Viet omkring 1693 til

1883. Gertrud

Se under 519

Gertrud er viet 1. gang til Rasmus Eriksen (Se 518)

Børn:

- Karen Se nr. 941
- Else
- Albert 31.07.1698

1944. Hans Kromann

Se under 1828

1950. Peder Kock, boelsmand (Bol 227) i Dunkær.

Også 1976.
Begravet 7.11.1706

Viet til

1951. N.N.

Også 1977. Begravet som enke Fest 3. Pasch 1714

Børn:

- Peder Se nr. 988
- Anne Se nr. 975

1952. Mads (Albertsen) Boye

Født ca. 1655
I bogen om Marstal havn (E. Kroman) opgives han at hedde Mads Albertsen Boye. Han er således måske broder til Claus (Se nr. 1882) og Albert (se nr. 980) og Erich.
Faderen er måske Albert Hansen Boye

Børn:

- Hans — Se nr. 976
- Karen
- Claus — Omk. 1700
- Albert — Omk. 1700
- Else

1954. Claus Boye

Født ca. 1660, død 1730

Viet til

1955. N.N.

Begravet 22.10.1727

Barn:

- Synde — Se nr 977

1956/57. Christen Christensen/ Ellen Eriksdatter i Kragnæs

Se under 384.

1960. Albert Hansen Boye, jun.

Også 3904 og 3764.
Begr. Dom. Oculi 1723 "en god christen"

Børn:

- Mads — Se nr. 1952 (måske)
- Albert — Se nr. 980
- Claus — Se nr. 1882
- Erich

1962. Albret Andersen, kodbo i Marstal.

Også 1834.

Er måske Albert Andersen Styrmand.

Han er ikke forlover ved datters bryllup i 1726 og må således formodes at være død før (måske 1717/20)

Viet til

1963. Kirsten

Også 1835.

Børn:

• Inger	1698	
• Chirsten	1701	
• Ellen	1703	Se nr. 917
• Sophia	1705	
• Sophia	1707	Se nr. 981
• Karen	1710	
• Albert	1713	
• Måske flere 1715/16 eller 1717/19		

Kirsten vies 2. gang 1.4.1728 til Nis Clausen, som overtager kodet.

1966. Christen Rasmussen Friis (måske), kodbo nr. 17 i Marstal.

Også 644

Antagelig død før 1714, da han ikke er forlover ved datters bryllup

Måske flg. børn:

• Jørgen	1700
• Erich	
• Rasmus	
• Hans	Se nr. 322
• Karen	Se nr. 983

1976. Peder Kock

Se under 1950

1980. Rasmus Eriksen, møller i Dunkær

Se under 622

1992. Philip Dominicus Lauritzen, sognepræst i Tranderup 1650-64

Også nr. 3694.
Født 1619 i Sønderborg, død 1664 i Tranderup.
Ordineret 1645 i Odense

Viet 8.7.1651 i Ærøskøbing til

1993. Anne Marie Pedersdatter Pilegaard

Også 3695.
Født i Ærøskøbing

Børn:

- Agathe — Se nr. 1847
- Christian — Se nr. 996

2038. Jørgen Hansen

Se under 992

12. generation

3632. Oluf Poffvelsøn (Poulsen), Stubbekøbing

Død 22.xx.1677, Ole Poulsen med alle klokker[122] (opslag 147, Stubbekøbing 1646 – 1815)

Omkring 1660: Oulle Povelsen nævnes i "En kort underretning, hvorefter Stubbekøbings borgere skattede før og under de svenske Folks indfald udi klandet: før 2 Nætter og efter 1 nætter i skat (nætter er et måltal) [123]

Christoffer 20.11.1647
Opslag 30, Stubbekøbing 1646-1700. Faddere er Oluf Knudsen, Rasmus Jyde, Hanne Borgmesters som holdt til dåben, Hans Lauritzens quinde på Bogøe, Maren Davidsdatter, Anne Pedersdatter

Poul 24.08.1649
Opslag 36, Stubbekøbing 1646-1700. Faddere er borgmester Lauritz Mønboe, Peder Bay, xxxx Hans Andersens som bar til dåben, Mareb B….. og xxxxxx

Else 07.09.1652
opslag 49, Stubbekøbing 1646-1700. Faddere er Frederik …., Anders…., Anna Bubbis som holdt til dåben, Oluf Smeds quinde.

Erich 08.12.1654
opslag 55, Stubbekøbing 1646-1700. Faddere er Jacob Badskjær, Peder Rasmussen, Christian Hattemager, Bodil, hr. Jørgens som holdt ham til dåben, Maren B……, Anna Jørgen Nielsens, Anna Nielsdatter og Dorthe Nielsdatter

Lauritz **0**5.11.1655 [124]
opslag 57, Stubbekøbing 1646-1700: Faddere er Jens Pilsvend, Peder B…., , ….. Jacobsen, Peder …….., Maren Peder Br…mands som holdt det til dåben, Anna Nielsdatter, Maren Thomasdatter.
– se nr. 1816

Hans 24.01.1659
opslag 60, Stubbekøbing 1646-170. Faddere er Hans Klockers, Carsten Hildebrandsen, Mogens Hattemager, Barbra Rostrop holdt til dåben, Casper Møllers quinde, Anna Lauritz Kremmers, Anna Nielsdatter, Battis Alberts ….'s søster –

Frederik 14.05 1664 –
opslag 78, Stubbekøbing 1646-1700:. Den 14. Junij bleff Oluff Poffvelsøns Søn født
døbt den 19 kaldet Frederich. Faddere Anders Bentzøn, Albret Farenhorst, Karen S. (nok = Salig) Lauritzis I Kircheby, Som holt det til Daaben, Anne Hans Vulffsøns Inger Hans Skræders.

Gjertrud nævnes i skifte efter broder Hans – en Gjertrud Olufsdatter begraves 14.3.1729 i Stubbekøbing, 65 år gl. (så født ca. 1664) – opslag 243, Stbk 1700-1753

Gundel Olufsdatter – mulig datter. Skifte holdes 11.5.1733 og som enkemand nævnes Mikkel Adamsen[125]

---

[122] https://www.sa.dk/ao-soegesider/da/billedviser?epid=17118864#156990,26325289
[123] Stubbekøbing gennem tiderne, Bering Liisberg 1912 side 66
[124] https://www.sa.dk/ao-soegesider/da/billedviser?epid=17118864#156990,26325199

Viet til

3633. xx

- I bogen "Stubbekøbing gennem tiderne" angives under Kop- og hesteskat samt konsumptionsliste for 1699 og 1700 under "Husarme og fattige, ældgamle og vanføre, som intet have at kan betale eller fortjene på side 209 at Hans Remsniders moder, over 70 år har ophold hos sønnen [126] - men der nævnes intet om sønnerne Laurits Feldbereder og Hans Ramsnider. Hun kan være Karen Laursdatter Brasen som dør i Stubbekøning "*6.5.1707 kastes jord på Karen Laursdatter Brasen uden for de (17 all) – i sin alders 86. år (født omkring 1621) – Stubbekøbing*" [127]

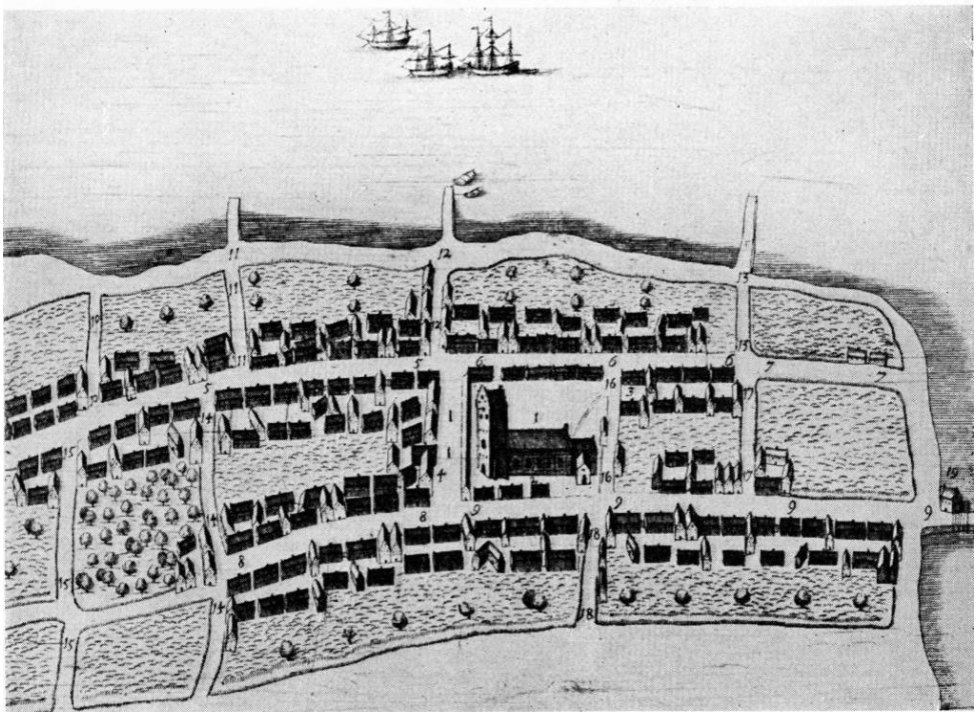

Stubbekøbing 1670 – Reesens atlas

[125] https://www.brejl.dk/stubbe.html
[126] Bering Liisberg: Stubbekøbing gennem tiderne 1912
[127] https://www.sa.dk/ao-soegesider/da/billedviser?epid=17118864#156991,26325534

3642. Markus Jørgensen, skipper i Nykøbing F

Død 1706
Markus Jørgensen, skipper i Nykøbing. 11.5.1706, fol.113. [128]
E: Marie Hansdatter. B:
1) Maren Markusdatter g.m. Daniel Schweimer, skomager
2) Laurids Markussen i København
3) Markus Markussen 19, i København.

Viet til

3643. Marie Hansdatter

Barn:
Maren se nr. 1821

[128] Brejl – skifter på nettet, Nykøbing F

3960. Erik Rasmussen, møller i Dunkær

Se under 1244

3694. Philip Dominicus Lauritzen, sognepræst i Tranderup 1650-64

Også nr. 1992
Født 1619 i Sønderborg, død 1664 i Tranderup.
Ordineret 1645 i Odense

Viet 8.7.1651 i Ærøskøbing til

3695. Anne Marie Pedersdatter Pilegaard

Også 1993.
Født i Ærøskøbing

Børn:

- Agathe — Se nr. 1847
- Christian — Se nr. 996

3690. Peder Jørgensen, skipper i Ærøskøbing

død før 1.11.1664 i Ærøskøbing.

Viet til

3691. Anna Jensdatter

Født ca. 1626, begravet 9.7.1723 i Ærøskøbing.

Barn:

- Anna — Se nr. 1845

Anna Jensdatter er viet 2. gang til Hans Jacobsen.

3984. Dominicus Lorenzen, hofpræst på Nordborg Slot.

Også 7388.
Født 15.6.1585 i Sønderborg, død 15.1.1639 i Nordborg

Begravet under kirkegulvet i Sønderborg kirke.

Viet 22.11.1618 i Nordborg til

3985. Agathe (Agnethe) Hümkens

Også 7389.
Født ca. 1603 i Sønderborg, begravet 1.9.1664 under kirkegulvet på Sønderborg kirke.

Børn:

- Dominici Eleonora
- Philip Dominicus Lauritzen — Se nr. 1992/3694

3986. Peder Christensen Pilegaard, købmand i Ærøskøbing
Også 7390

Viet omkring 1633/34 til

3987. Catharina Griebels
Også 7391

Født i Lütjenburg omkring 1600
Hun var 1623-33 husbestyrerinde og konkubine for Hertug Christian, der havde arvet Ærø – og slået sig ned på Gråsten. Herug Christian var den ældste søn og burde ha' arvet Sønderborg, men "måtte nøjes med Ærø".
Catharina Griebel var hertugen en trofast plejerske i hans ældre år. Hun havde med hertugen en datter Sophie Hedvig. For at sikre fremtiden for Catharina og datteren skænkede hertugen dem ved et gavebrev dateret Gråsten 14.11.1629 et hus, han havde ladet bygge i Ærøskøbing med indbo, stald og have (se under 1844) samt øen Dejrø, hvor han holdt kaniner. Alt frit for beskatning og andre ydelser. Hertug Christian døde 14.6.1633. Huset solgtes allerede 9.3.1634 til Ærøskøbings nye herre Hertug Philip for 1000 rdl.
Sophia Hedvig blev viet til Jonas Weinstorff, amtsskriver i Gråsten amt 1642-53. 1673 nævnes datter Sabina Weinstorff.

Børn med Peder Pilegaard:

- Catharine — Viet 1674 til Hans Knudsen
- Anne Marie — Se nr. 1993
- Jens — (Hans søn er i Rudkøbing)

13. Generation

7383. Bodil
død ca. 1663

Viet til Jens ……. i Ærøskøbing

Barn:
Anna se 3691

7968. Hans Laursen
Også 14776

Begravet 1591 i Sønderborg.

Barn:

- Dominicus — Se nr. 3984

7970. Johan Hümkens, købmand og rådmand i Sønderborg.

Også 14778.

Død 1635 i Sønderborg.

Viet 19.7.1601 i Sønderborg til

7971. Cathrine Matzen

Også 14779

Født ca. 1575 i Sønderborg, begravet 6.10.1656 i Sønderborg.

Barn:

- Agathe (Agnethe) Se nr. 3985

7974. Hans Griebel, borger og købmand i Lütjenburg.

Også 14782

Barn:

- Catharina Se nr. 3987

14. generation

15942. Jørgen Matzen, købmand og rådmand i Sønderborg

Også 29558

Begravet 1614 i Sønderborg.

Viet til

15943. Magdalene

Også 29559

Død 1622

Barn:

- Cathrine Se nr. 7971

15. generation

31884. Matz Kræmmer, rådmand i Sønderborg

Også 59116

Er nævnt 1554.
Om Sønderborg by's historie: En af de tidligst kendte repræsentanter for byens førende stand var Mads Krømmer: allerede 1537 en af de største skatteydere, rådmand, kirkeværge 1562: agtbar, velvis og fornem: borgmester. En episode fra hans senere år giver et eksempel på borgernes sammenhold og uforfærdethed overfor adelens voldfærd – som dog i Sønderborg synes at have været mindre fremtrædende end f.eks. i Flensborg. Hovedmanden var Jørgen Blome, der ved nattetide søgte at trænge ind i borgmesterens hus, men blev fordrevet med tørre hug af denne og hans venner, en vinternat det følgende år 1578 foretog samme junker sammen med sin ven og standsfælle Erik Breide på tilbagevejen fra et drikkelag i byen et nyt overfald på Matz Kræmmers hus. Naboerne kom til undsætning og Jørgen flygtede, men Erik blev hugget ned af borgerne uden at man fandt gerningsmanden, som åbenbart ikke endnu havde kunne få magt med de adelige voldsmænd. Mads Kræmmers tre sønner Hans, Jørgen og Erik Madsen blev alle storkøbmænd, og de to første tillige rådmænd. Hans Madsen og hustru Bodil boede i den senere af Peder Bødker ejede statelige gård – og havde for øvrigt flere huse. Han kunne i 1600 give kirken et lån på 1000 mk. Og samtidig stifte et legat til fordel for fattige i Sønderborg fødte studenter, som forholder sig – ærlig, fromt og flittigt: i studierne, legatet blev bortgivet i en årrække med 6 mk. 4 sk. årligt, så vidt ses næsten udelukkenden til præstebørn.
Et minde har Hans Madsen ligeledes efterladt sig samme år til kirken (Marie kirke) idet han skænkede den en døbefond af malm og som står på 4 ben – og som endnu står i kirken.
Det Madsenske dynasti, hvis efterkommere kan følges blandt byens købmandsslægter længere ned i tiden, er en af de ældste i rækken af fremtrædende familier, ofte indgiftede i hinanden, som navnlig fra århundrede skiftet, satte sit præg på borgersamfundet: ikke sjældent var slægtens ældste indvandret fra den nærmeste eller fjernere omegn.

Viet til

31885. Cathrine Trolle

Også 59117

Død før 1588

Børn:

- Hans
- Jørgen — Se nr. 15942
- Erik

16. generation

63770. Henniche Trolle, borgmester i Sønderborg

Også 118234

Nævnt 1515
Hans bomærke sidder i væggen til højre for indgangen i Marie kirken og forestiller et ben fra en fugl, som holder en rund kugle i hånden.

Barn:

- Cathrine — Se nr. 31885.