Danskernes Historie Online
Danske Slægtsforskeres Bibliotek

Dette værk er downloadet fra Danskernes Historie Online

Danskernes Historie Online er Danmarks største digitaliserings-projekt af litteratur inden for emner som personalhistorie, lokalhistorie og slægtsforskning. Biblioteket hører under den almennyttige forening Danske Slægtsforskere. Vi bevarer vores fælles kulturarv, digitaliserer den og stiller den til rådighed for alle interesserede.

Støt vores arbejde – Bliv sponsor

Som sponsor i biblioteket opnår du en række fordele. Læs mere om fordele og sponsorat her: https://slaegtsbibliotek.dk/sponsorat

Ophavsret

Biblioteket indeholder værker både med og uden ophavsret. For værker, som er omfattet af ophavsret, må PDF-filen kun benyttes til personligt brug.

Links

Slægtsforskernes Bibliotek: https://slaegtsbibliotek.dk
Danske Slægtsforskere: https://slaegt.dk

Brudstykker
af



Katrine & Martins
liv & slægt

Forord :

Med dette hæfte vil jeg forsøge at tegne et billede af vore bedsteforældres liv og slægt ud fra det fortalte og de dele af det skrevne – kirkebøger og folketællinger m.v. – som det er lykkedes mig at grave frem.
Jeg vil tilstræbe at gøre opmærksom på de steder i fortællingen, hvor jeg ikke er 100 % sikker i mine konklusioner.
Jeg har skrevet dette primært til kusiner og fætre (d.v.s. den nu ældste generation!) og selvfølgelig vore efterkommere, hvilket også vil fremgå af teksten.

Vore beskrevne forfædre var almindelige danskere. Ingen mænd eller kvinder som skrev national historie, men som i vore hjerter bør have en værdig plads. De var hovedsageligst beskæftiget i landbrug som gård- eller husmænd, "gårdbrugere" (ejer ikke gården), møllere, kroejere, vejmænd og arbejdsmænd samt medhjælpende hustruer og mødre.
De fik mange børn – hvoraf alt for mange døde alt for unge eller var dødfødte.
De sled for et værdigt liv med mad på bordet og tøj på kroppen til familien.

Alle i denne beskrevne gren af slægten var bosiddende i Vesthimmerland i området omkring Vilsted Sø : Ranum, Trend, Vilsted, Munksjørup, Flejsborg m.v. (kort næste side)
For ikke at trætte med alt for mange fakta i teksten henvises til de vigtigste bilag samt slægtstavler bagest i hæftet.
Tak til alle - specielt Jens Martin og Ellen - som begge har bidraget med oplysninger og materiale.
Anvendte forkortelser : KB: kirkebog, FT: folketælling. Noter henviser til bilag bagest i hæftet.

P.S.: Data vedr. efterkommere af Katrine og Martin må andre indhente og evt. beskrive ☺

Odense 10. februar 2016
Poul Anker Nielsen/

INDHOLD

Side 7	**Kort over området**
Side 8-30	**Brudstykker af Katrine og Martins liv og slægt**
Side 31-34	**Lidt om nogle af vore øvrige forfædre**
Side 35-45	**Martins søskende**
Side 46-47	**Slægtstavler**
Side 48-65	**Vigtige bilag, kopier af kirkebøger og folketællinger m.v.**

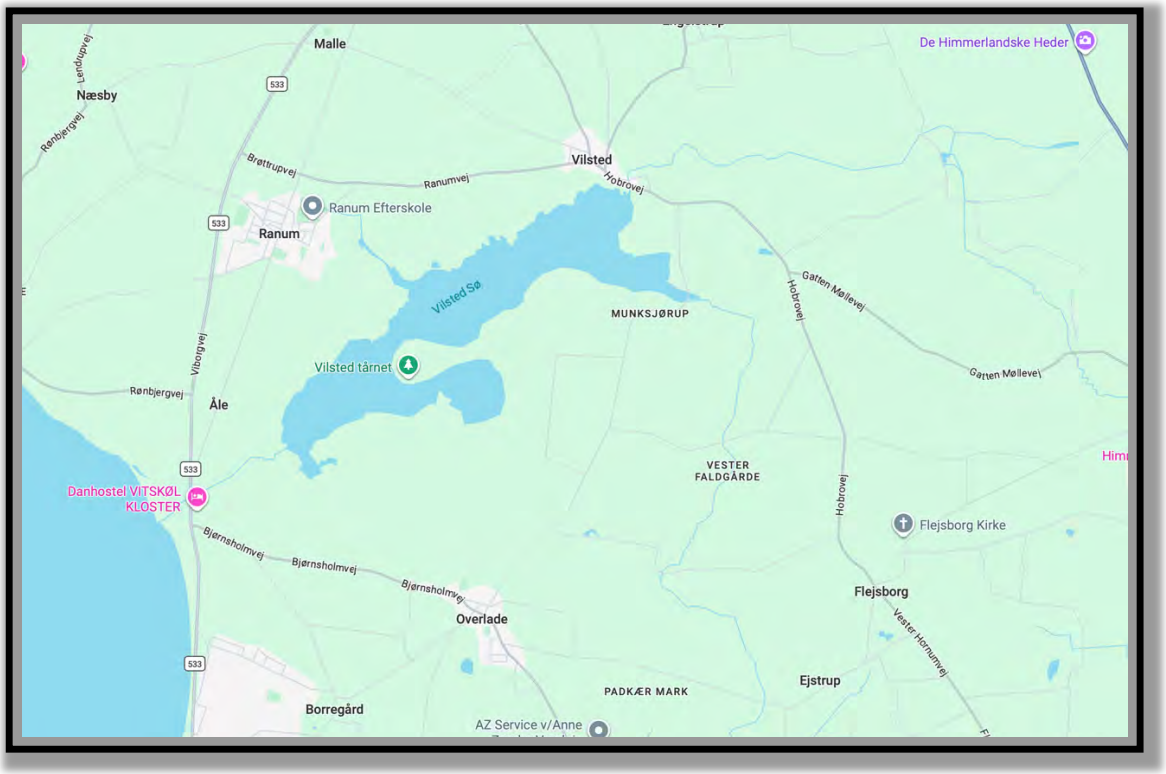

Kort over del af Vesthimmerland

Ranum: Martins fødegård "Enggaarden"
Vitskøl Kloster - før 1916 Bjørnsholm kirke og sogn
Vilsted: Kathrines fødeby
Flejsborg: "Flejsborg Kro"

Kapitel 1 : Brudstykker af Katrine og Martins liv

Vores bedstemor, mormor, farmor :
Ane Kirstine Katrine Pedersen er født den 14. marts 1886 i Vilsted (1) på en lille gård udenfor byen i hjemmet hos bedsteforældrene Karen Thomasdatter Poulsen og Kristian Poulsen (1). Kristian (tipoldefar) var snedker og på gården boede mindst to familier yderligere.



Katrine

Katrines mor, Ane Kirstine Poulsen Kristiansen, var ugift, men Søren Pedersen – ungkarl og arbejdsmand – havde (iflg. kirkebogen) inden Katrines dåb "vedkendt sig Paterniteten"(1).
Katrine var den førstefødte.
Ane Kirstine og Søren giftede sig straks 1. maj samme år (2). Præsten havde i kirkebogen ved Katrines dåb senere tilføjet "Forældrene blev siden ægteviede".
Først 10 år senere i december 1896 (3) fødtes Johan Kristian Petrus Pedersen.

Petrus, som han kaldtes, boede en overgang på Romdrupholm som landbrugsmedhjælper hos svoger (Martin) og søster (Katrine) - jvf. FT 1921 Romdrup (4). Også med på familiefoto på trappen – se side 26+27.

Katrines lillesøster Johanne (gift Knudsen) fødtes 25. juli 1901 (død i Randers 1961). Født altså 15 år efter Katrine.



Johanne Knudsen f. Pedersen

Ved FT 1901 (5) er Katrine (15 år) flyttet hjemmefra og kun Søren, Ane Kirstine og Petrus (5 år) bor på adressen, Huneshøjvej 9 - Vilsted By matr. 13f.
Senere samme år fødes Johanne.
Iflg. FT 1901 bor endvidere Ane Kirstines mor, Karen Thomasdatter Poulsen (vores tip) født 2/3 1828, på adressen. Erhverv : ”alderdomsunderstøttelse”.
Søren er på dette tidspunkt ”vejmand”.
FT angiver endvidere, at der i ægteskabet er 2 levende børn samt 3, som er døde eller er dødfødte! Derfor de 10 år mellem Katrine og Petrus!?
En søster – Johanne Kirstine Pedersen fødtes 3. marts 1890 men døde 1. december 1895. Året efter fødes Petrus.
Endvidere bor en (logerende) Sy-jomfru Ane Marie Jepsen 29 år fra Løgstør.
Ved FT i 1906 er Karen (tipoldemor) der ikke mere, men alle tre børn er nu hjemmeboende. Katrine er nu 20 år.

Både i 1901, 1906 og 1911 boede familien på matr.13, Huneshøjvej 9 Vilsted Mark.

Katrines far, Søren, døde i 1912 - 58 år gammel. Han arbejdede bl.a. som landbrugs-medhjælper og vejmand.



Forside af fødselsdagskort til Katrine 1913. Bagside se.ndf. samt senere tvivl om oprindelse.



Fødselsdagskort til Katrine 13. marts 1913 (27 år)

Petrus er 17 år da han skriver ovenstående kort til sin storesøster, som fylder 27 år – og netop er nedkommet med Helene (december 1912) og flyttet langt fra far, mor og søskende - Lillevorde.

Postkortets forside er (formentlig) foto af gården/husmandsstedet i Vilsted.. Måske Huneshøjvej 9?
Mit gæt : på billedet ses f.v. Søren, Ane Kirstine (Katrines forældre) samt lillesøster Johanne på 12 år. Endvidere en herre t.h. som ikke ligner Petrus. (Se kap.2.)
Petrus skriver Katrines navn både med og uden "h".
Slutter i hjørnet med : "Spis ikke for mange blodpølser i morgen". Blodpølser var åbenbart standardmåltid ved fødselsdage.

Ovst. Foto på kortet fra Petrus til Katrine i 1913 må således være taget 1912 eller tidligere. Havde fotografiet været nyt ville Petrus vel også have nævnt det i hilsenen.
Fotografbesøg var vist sjældne dengang.
Senere flyttede Ane Kirstine ("Vilsted-bedste") ind til Vilsted by i et hus lige bag kirken. Død 1935.



Her var i hvert fald Søren og Abel på ferier. Far fortalte at de blev sendt ned til bageren og bagerfruen sagde: "Meeen, er det ikke Katrines bette bøøn? I skal da ha'en kaeg'"
Far kunne i høj alder huske at husets have grænsede op til kirkegården og kirken.
Matriklen er verificeret via registrering ved folketælling.
Huset ligger der endnu – slemt mærket af tidens tand.

Vores bedstefar, farfar, morfar :
Martin Nielsen fødtes den 23. oktober 1880 på Enggården, Ranum Mark.(note 6)



Martin Nielsen 1925-28 (9)



Enggården Ranum Mark Nov. 2014

Hans forældre var Søren Christian Nielsen og Andrea Kirstine Sørensen Nielsen (født Sørensdatter) født hhv. 1849 i Ranum og 1853 i Trende (Trend). Andrea kom af små kår hvorimod Søren Christian var af gårdmandsæt.
Omkring 1870 hvor Søren fyldte 21 år udstykkede hans fader, Niels Christensen (vores tip) (1810-1876) af den oprindelige matr.9 en jordlod på 36 tdr. til Søren. Her byggede Niels og vel især Søren Enggården. En hel del kampesten er anvendt i murværket både til avlbygningerne og stuehuset – de stammer alle fra faderens jorder.
21. nov.1873 giftede Søren sig med Andrea (20 år) fra Trende (Trend).



/Oldemor Andrea 1853-86

Tre måneder senere (!!!) den 16/2 1874 fødte Andrea sønnen

Niels Christian .

Herefter fulgte :

1876 Mariane Kirstine
1878 Søren
1880 Martin
1883 Abel
1884 Helene

og sluttelig

1886 Andreas.

Andrea kom sig aldrig efter Andreas' fødsel og døde den 20. juli 32 år gammel i Enggården – måske barselsfeber var årsagen? Antibiotika fandtes jo ikke.

Søren sad nu med gården og 7 børn i alderen 0-12 år og traf det for os i dag barske valg at lade alle børnene komme i pleje hos Søren's og Andrea's søskende (et gæt).

Den 27. juli 1886 drog alle – incl. Andrea'sog Sørens søskende - mod Bjørnsholm Kirke (Vitskøl Kloster) for at begrave Andrea og ved samme lejlighed at døbe An- dreas.(Note 7&8)
Andrea ligger - stadig - begravet på klosterets kirkegård, som blev nedlagt omkring 1912, hvor Ranum Kirke og kirkegård blev taget i anvendelse og sognet skiftede betegnelse fra Bjørnsholm til Ranum sogn.
Derfor blev hendes mand – vores oldefar - Søren (1849-1912), begravet på Ranum Kirkegård – senere fulgte Sørens anden hustru, Ane Kirstine (1856-1929).
Andrea's gravsten er der endnu på Bjørnsholm kirkegård – væltet af storm, men genrejst 2014 - tæret af vind og vejr.
Jeg formoder, at følget efter begravelse og dåb er aget til Enggården til kaffe (?) hvorefter Andrea's og Sørens søstre og brødre er draget af hver med et af Enggår- dens børn.
Martin var 5½ år da farbroderen, den 42 årige kroejer og ungkarl Thomas Christian Nielsen drog afsted med drengen med retning mod Flejsborg – en tur på godt 10 km.
Martin fik et loftsværelse og var naturligvis meget ulykkelig.
På samme dag mistede han sin moder og flyttede fra faderen, alle sine søskende samt hjemmet på gården.
Måske ikke underligt at Martin på visse områder udviste patriarkalske holdninger.

Ifølge Martin senere i livet var Thomas god ved ham.

/ 

Andrea's grav på Bjørnsholm kirkegård (Vitskøl kloster) (foto 2013)



Bjørnsholm kirke oprettet 1668, nedlagt cirka 1916. Fotograferet cirka 1910.
Udgjorde den nordlige fløj af herregården Bjørnsholm, nu igen Vitskøl Kloster.
1916 overførtes det meste af inventaret til Overlade kirke.

Thomas drev kroen ved siden af et mindre landbrug. Han opkøbte større jordlodder på den anden side landevejen.

Martin voksede op hos Thomas og deltog i driften af landbruget. Martin er konfirmeret i Vester Hornum Kirke 1894 (note 9).

Thomas skriver testamente den 22. april 1899 og dør 13. juli 1900 kun 55 år gammel. At hans død var ventet og nært forestående fremgår også af testamentets bestemmelser vedr. husholdersken – s.d.



Thomas' grav

Testamentet er skrevet af advokat og særdeles gennemtænkt (note 10).

Efter at al gæld er betalt skal han have en grav "efter egnens skik og brug" dog med en "passende mindesten og et jerngitter." Af sidstnævnte gitter står stadig en rest på graven – et kors.
Thomas Christian Nielsen blev begravet lige over for Andrea, hans svigerinde (foto)
Naturligt at Martin – evt. sammen med sin far, Søren - stod bag dette idet Andrea og Thomas vel var de to personer, der havde betydet mest for Martin indtil da.



Andrea's grav (2 fv), Thomas' m. sten og jernkors under træet – Vitskøl 2013

Arvingerne var hovedsagelig søskendebørn samt herudover en Mosbechfamilie i Løgstør (?) . En lærer Mosbech/Mosbæk stor fadder ved flere dåbshandlinger.
Endvidere hensættes arven til navnefællen Thomas Christian Nielsen (søn af broderen Christian Nielsen) idet husholdersken (Ane Marie Nielsen) på Flejsborg Kro skulle kunne hæve renterne af brorsønnens arv på kr 1.000 så længe hun lever – men kun såfremt hun passer huset indtil Thomas afgår ved døden! Forlader hun huset inden da modtager hun kun den halve rente!
Ved folketælling 1906 boede hun stadig som husbestyrerinde på gården, som Martin da havde ejet og drevet i 6 år. Han var da 26 år.
Thomas' testamente slutter : "Hvad jeg i øvrigt efterlader mig skal tilfalde min plejesøn Martin Nielsen……som eneste arving at overtage mit bo.
Thomas skønnede (pkt 5) at hans samlede bos "beholdende androg ikke over kr 7.000".
Senere er tilføjet i teatamentet at Martin Nielsen erklærer på tro og love at farbroderens kontante formue ikke oversteg kr 5.093.
Heraf testamenteret ca kr 4.000 til andre end Martin.

Men Martin arvede så resten : bygninger og jord. Sagføreren angiver efterfølgende at seneste købesum for jord og bygninger var kr 18.800 svarende til ca. 1.3 mio. nutidskroner.
Martin overtog herefter kro med stuehus og avlsbygninger samt de 5 jordlodder. To i Flejsborg, to i Østerfalds samt en i Eistrup. Af BBR-meddelelsen for ejendommen

fremgår at stuehuset er fra år 1900. Det lyder imidlertid usandsynligt, at Thomas eller Martin skulle have igangsat et byggeri af denne størrelse med Thomas' sygdom in mente. – Men mon ikke ikke byggeriet er nogle år ældre men først registreret år 1900 ved boopgørelsen?
Efter overtagelsen drev Martin kroen og bedriften de næste 11 år.
Ved folketællingen 6. februar 1911 (note 11) var der i Flejsborg Kro en ny 25 årig husbestyrerinde : "Kathrine Pedersen, Vilsted". Ved denne folketælling var Martin forøvrigt tilforordnet og forestod optællingen i ca. 35 af husstandene i Flejsborg.

I perioden februar til maj 1911 flytter Martin fra Flejsborg til Lillevorde i østhimmerland. Han medbringer sin husbestyrerinde, Katrine – vort held!
Ingen af dem havde familie eller – mig bekendt – anden tilknytning på de kanter. Ejendommen de fandt var ikke nogen blivende løsning.
Der foreligger ingen dokumentation vedrørende tidspunkt for afståelsen af Flejsborg Kro. (Det er sandt for dyden ikke let at navigere i tinglysningsjunglen. Har forsøgt!)

Eneste steder på nettet hvor Flejsborg Kro giver henvisninger er til afskriften af farbroder Thomas' gravsten samt til Johannes V. Jensens "Nye Himmerlands Historier". I novellen "Kirstens sidste Rejse" hvor kroen er nævnt (note 12). Desuden på Kort & Matrikelstyrelsens kort over Flejsborg 1842-99 hvor "Kro" er angivet (note 13).

Katrine & Martin

25. juli 1912 udstedes kongebrev som tillader Katrine og Martin at blive gift i deres hjem eller i kirke og uden forudgående lysning (note 14)
26. juli bliver de viet af pastor A. Pedersen i Vor Frue Kirke i Ålborg!! (note 15)
10. december samme år (!!!) fødes i Lillevorde Helene som datter af Katrine og Martin. (note 16)

Har i flere år haft den teori, at Katrine og Martin "flygtede" til Lillevorde grundet Katriens lykkelige/ulykkelige omstændigheder.

Men et kort dateret 30. juni 1911 fra en ung dame i sygeplejeuniform under uddannelse på "sanatoriet" og adresseret til "Gaardejer Martin Nielsen" – ikke et ord om eller til Katrine – viser at Katrine og Martin boede i Lillevorde næsten 1½ år før He- lenes fødsel.

Rart at vide, at de må have levet som kæreste-par indtil undfangelsen som "nødvendiggjorde" vielsen i dølgsmål.



Sygeplejeeleven –lodret i højre side står : "Det er min sygeplejedragt"



Sanatoriet, fredag den 30-6-11.
Kære Martin!
Hvordan har du det?
Jeg længes meget efter at høre fra dig. Min tid er så optaget siden jeg er kommet til sygeplejen. Men sidst i Juli får jeg 8 dages ferie og så kommer jeg en aften og bliver til næste dag. Her det dog bliver ved med at reg ne……?
Kærlig hilsen din ……. (kusine?)"

I 1915 fødes Christian Grønvald Nielsen. Ser ud som om et blad i kirkebogen er "faldet ud" under kopieringen så Grønvalds data ikke er med.



Pragtfuldt foto!

Folketællingen april 1916 (note 17) angiver beboerne som Martin, Katrine, Helene og Grønvald samt 3 tjenestefolk. Endvidere kan vi se, at Martin havde en indkomst på kr 3.000 årligt og en formue på kr 45.000. Denne sum svarer i nutidskroner til ca. 1.900.000 kr. Dette er den eneste indikation, jeg har kunnet finde, omkring salget af Flejsborg Kro, som gjorde Martin til en holden mand med mulighed for at købe den rigtige ejendom når den bød sig.

Men allerede i 1916 sælges gården i Lillevorde og familien flytter til Dollerup (Aalborgvej 62).
Her fødes Ellen den 15. maj 1915 og døbes i Blenstrup Kirke (note 18) hvor fadderne angives som værende :
Gårdejer Hans Kristian Nielsen, Ranum (Martins halvbroder) – se foto næste side.
Enke Kirstine Nielsen, Ranum (Martins fars 2. hustru og mor til ovst.)
Enke Anne Kirstine Grønn, Vilsted (Katrines mor)
Samt barnets fader (Martin).

At oldefar Sørens 2. hustru og dennes ældste søn (som nu ejer Enggården) står faddere tyder på et bedre forhold mellem "kuld 1&2" end jeg antog.

Det har undret mig, at Martin ikke har vist far Enggården i Ranum. I hvert fald har far aldrig vist os sin fædrene fødegård. Men far sagde i en radioudsendelse fra 2002, hvor en lokal journalist interviewede ham i 1½-2 timer, at Martin var født på Enggården på Ranum Mark. Da jeg for et par år siden (2014) genhørte båndet og denne bemærkning var det ingen sag at finde Enggården ☺

Lidt om Enggården (Matr. 9a Ranum By):

Vore tipoldeforældre Niels Christensen (1810-1876) og hans hustru Mariane Thomasdatter (1815-1872) havde en større gård på Ranum Mark (matr. 9 Ranum Bye)(note 19).
Niels kom fra Munksjørup som ligger på den sydøstlige side af Vilsted Sø. Det var Marianes forældre, Dorthe Madsdatter (1779-1829) og Thomas Mortensen (1971-1838) som lod den fædrene gård gå i arv til datteren Mariane Thomasdatter. De havde ikke sønner!
Mariane og Niels fik 9 børn : Dorthe (1835), Gjertrud (1837), Ane Marie (1839), Thomas Christian (1844), Søren Christian (1847-48) og Søren Christian (1849), Morten Christian 1851, Christen 1853 og Maria 1855.
Søren, vores oldefar, er født i 1849 og var næstældste drengebarn efter navnebroderens død.
Pigerne blev formentlig bortgiftet og Thomas købte Flejsborg Kro.
Søren Christian får i 1869 36 tdr land (ca. halvdelen) udstykket af den fædrene jord (matr. 9 Ranum Bye) samt hjælp til at bygge Enggården omkring 1870.(kort Ranum med matrikelnr.).
Christen overtager hovedgården efter faderens død 1876. Christen bor på mastrikel 9c (hovedgården – i dag Solbakkevej 2A) ved folketællingen 1906. Han er da enkemand med 8 børn.

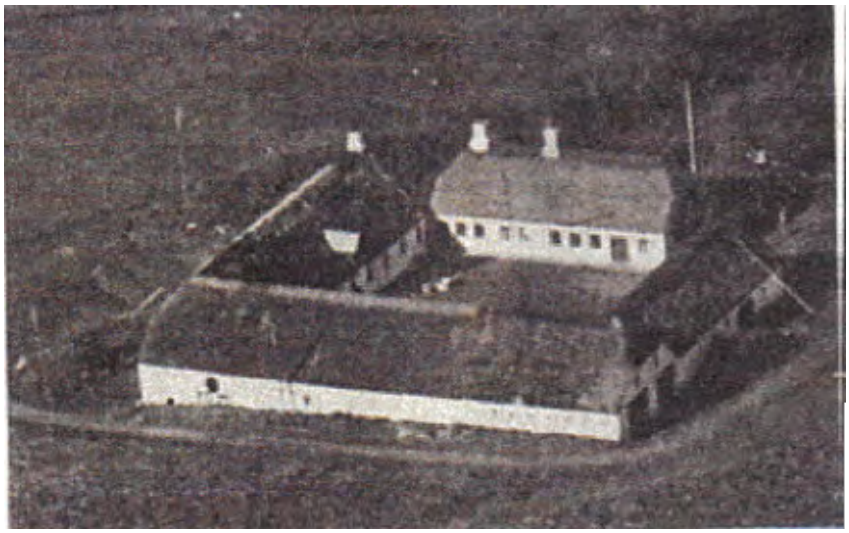

Enggården

Enggården blev bygget over ca tre år og store mængder sten opsamlet på markerne gennem årene har været anvendt i murværket – iflg. nuværende ejer også i stuehuset.
I "Vort sogns historie 1950-58" nævnes, at Søren "kørte med stude", samt at gårdens normale besætning var "6 køer, 4 kvier, 2 heste samt svin og fjerkræ".

Søren flyttede ind på gården og fandt en sød pige ikke langt derfra – den sydlige del af Bjørnsholm Bugt - i Trende (Trend).
Hun hed Andrea.
Efter Andreas død i 1886 og børnenes spredning giftede Søren sig med Ane Kirstine Hansen fra Ranum med hvem han fik yderligere 6 børn.
Søren døde i 1912 og Ane Kirstine drev gården videre med den ældste søn Hans Christian som bestyrer indtil han overtog gården i 1918.
Ane Kirstine døde i 1929.



Anna Marie og Hans Christian Nielsen - Enggården (halvbroder til Martin – slægtsskabet fornægter sig ikke!).

Moderen benævnes herefter ”Enke, rentier” i folketællingerne.
Det var således i bestyrerperioden, at Hans Kristian og moderen var i Dollerup til Ellen’s dåb i 1916.

Ane Kirstines død og boopgørelsen :

Ane Kirstine (Sørens anden hustru) døde som 72 årig i 1929 og er begravet på Ranum Kirkegård formentlig ved siden af Søren. Gravstederne er naturligvis sløjfet for- længst. Andrea ligger som bekendt (stadig) på Bjørnsholm kirkegård.
Der forligger et håndskrevet, udateret, dokument hvor boet fordeles ligeligt mellem alle Sørens børn (note 20)
Andrea’s Niels og Søren samt Ane Kirstines Emma var afgået ved døden hvorfor deres børn delte arvelodden.
I alt blev fordelt kr 66.671 mellem de 11 børn.
Bemærk at de to i USA, Helene og Abel, ikke nævnes.
Den samlede arvelod svarer i nutidskroner til knap 2.400.000 kr.
Det har undret mig, at Martin Nielsen ved boopgørelsen bor i Gudumholm. Ane Kirstine dør 1929. På dette tidspunkt bor Martin på Romdrupholm, hvis avlsbygninger brænder i 1932. Og først i 1935 købes Fabriksgården i Gudumholm.
Men måske var det (også) dengang almindeligt at det kunne tage flere år at opgøre bo.

Tilbage til Katrine og Martin :
Opholdet i Dollerup varede kun et par år.
18. januar fødes i Dollerup en pige, Andrea.
Senere på året 1918 flytter familien til Romdrupholm. Andrea dør den 29. november 1918 kun 9 måneder gammel. Andrea's dåbsattest lå i Martins tegnebog efter hans død. (Note 21)

På Romdrupholm fødes Søren (nov.1919) og Abel (okt.1921).



Familien ca 1923



Familie-idyl ca 1927 på Romdrupholm.
Fra venstre: Abel - Søren - Petrus - ? - ? - Helene - Ellen - ? - Grønvald



Abel, Helene, Grønvald, Ellen & Søren
(Dejligt at have sådanne fotos!)

Som nævnt tidligere boede og arbejdede Katrines 10 år yngre bror Petrus på gården sammen med 2 andre landarbejdere og 3 tjenestepiger. Katrine var da 35 år og Petrus 25.



Petrus, Katrine, Helene, ?,?, Ellen, ?,?, Søren, Grønvald (?), Martin

Selv om det var hårde tider var det i Fars erindring gode år på den store gård.
I 1924 laves en Vurderingsforretning på gården idet Martin formentlig havde ansøgt om kreditforeningslån i "Kreditforeningen af jydske Landejendomsbesiddere".
Bygninger havde en samlet assurancesum på kr 134.400 sv.til kr 3.5 mio.
I bygningerne forefandtes 16 kakkelovne, 2 komfurer og 2 kedler.
Jorderne udgjorde 71,5 ha og heraf 68,5 ha agerjord, 2 ha eng og 1 ha skov.
Besætningen udgjorde i 1924 : 8 heste, 2 plage, 31 køer, 18 kvier, 18 ungkvæg, 2 tyre, 4 får samt 70 svin.
Malkekøerne skønnedes at give 100.000 kg mælk p.a.
Martin købte gården 1918 for kr 236.000 sv.til 6.1 mio nutidskroner.



Romdrupholm ca 1920

Martin udnævnes til sognefoged (note 22) 6. marts 1928 og i forlængelse heraf den 16. marts samme år til lægdsmand (note 23).

I 1932 brænder samtlige avlsbygninger.
Familien må flytte et par gange (?) indtil de køber Fabriksgården i Gudumholm 1935.
I det tidlige forår 1935 køber Martin en gård i Drastrup (note). En måned senere sælges den igen. Rygtet (Jens Martin) vil vide, at Martin havde glemt at tage Katrine i ed inden handelen.
Fabriksgården overtages i 1935.



Fabriksgården ca 1990

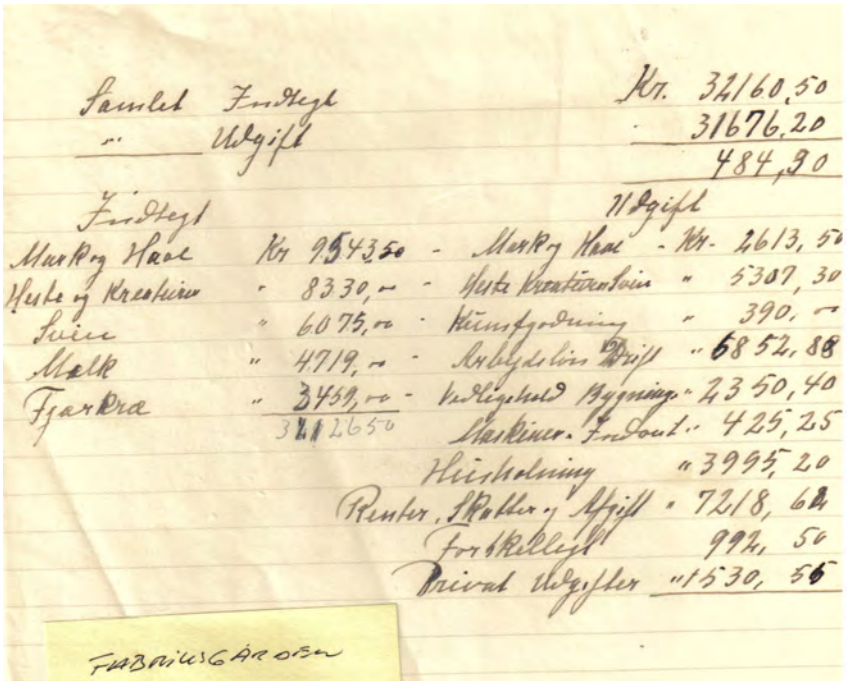

Samlet Indtegt Kr. 32160,50
" Udgift 31676,20
484,30

Indtegt		Udgift	
Mark og Haal	Kr 9543,50	Mark og Haal	Kr. 2613,50
Heste og Kreaturer	" 8330,—	Heste Kreaturer Svin	" 5307,30
Svin	" 6075,—	Kunstgodning	" 390,—
Malk	" 4719,—	Arbejdslön Drift	" 6852,88
Fjarkra	" 3459,—	Vedligehold Bygning	" 2350,40
	32126,50	Maskiner. Indvent.	" 425,25
		Husholning	" 3995,20
		Renter, Skatter og Afgift	" 7218,62
		Forskellegt	992,50
		Privat Udgifter	" 1530,56

FABRIKSGÅRDEN

”Regnskab” fra Fabriksgården omkring 1942-45.

I foråret 1948 mageskiftes Fabriksgården med ”Kildebo”. (Note advokat).



Katrine dør 11. september 1954 (68 år) i ”Kildebo”.



Martin på plejehjemmet ca. 1972/92 år m/cigar

Martin dør 18. januar 1974 (93 år) i Kongerslev.

Kapitel 2 : Om nogle af vore øvrige forfædre

”Grøn” eller ”Grønning”

Rygtet (igen Jens Martin) vil vide, at bedstemor Katrine også hed Grøn til efternavn.
Det er ikke rigtigt – Hun er døbt Ane Kirstine Katrine Pedersen.
Men navnet ”Grøn” og Grønning” har været hæftet på en gren af slægten.
Note 3 : bem.at Søren her får angivet tillægsnavn ”Grønning” i parentes.
”Grønning” er et stednavn. Så vidt jeg har kunnet se er det brugt som tillægsnavn helt tilbage fra Katrines oldeforældre på fædrene side – Jens Pedersen og Else Bertelsdatter.
Else, vores tiptipoldemor er født i Vester Grønning i 1786. Både Else og Jens døde iflg. kirkebogen angiveligt i ”Grønning”.
Grønning og Vester Grønning ligger ved Skive Fjord, hvorfra altså Katrines farfars slægt stammer.

Oldefar Søren- Katrines far

Blev kun 57 år – 1855 til 1912.
Han ”kom galt afsted” med Ane Kirstine i 1885.
Efter Sørens død levede Ane Kirstine i endnu 23 år til 1935 i sit hus i Vilsted (foto).
Søren arbejdede som arbejdsmand (KB 1885 og 1886) - FT 1890 ”husmand” - FT 1901 ”husfader” og ”vejmand” – FT 1906 på (matr. 13 Vilsted By) Huneshøjvej 9 kun benævnt ”husfader”.

Har vi noget fotografi med Ane Kirstine og Søren?

Ja! Jeg tror fortsat, som skrevet tidligere, at personerne på nedenstående foto fra Petrus’ fødselsdagskort er Katrines forældre samt Johanne.



Nedenstående foto er ligeledes interessant, idet vi kan identificere Katrine og Helene og dermed osgå tidsbestemme det til omkring 1915.
Men hvem er de øvrige?



Tiptiptip-oldemor Anne Marie Jensdatter 1767-1836
Andreas oldemor (se slægtstavle) døde som 69-årig i Overlade Fattiggård.
Var der ingen penge og ingen børn, der kunne/ville forsørge så var der kun "fattiglem" tilbage under formentlig kummerlige forhold.

Tiptip-oldemor Ane Jensdatter Gyvelgaard 1800-1873
"Gyvelgaard" er navnet på en gård lidt uden for Vester Hornum hvor borgmesteren for Vesthimmerlands Kommune bor i dag. En smukt beliggende ejendom.
Ane er datter af ovst. Anne Marie Jensdatter, som døde på fattiggård 1836. Iflg. FT 1834 havde Ane mand og 6 børn samt en tjernestepige og en lejer, "Mathias Jørgensens kone" og hendes to døtre. Moderen var "spinderske" og begge døtre "skrædderpiger."
Så hvorfor moderen skulle dø på fattiggård forbliver en gåde.

Tiptip-oldemor Gjertrud Eriksdatter 1778-1834
Vores tiptip-oldemor på Martins fædrene side var et kapitel for sig :
Omkring 1795 giftede den dengang 17 årige Gjertrud sig med den 25 år ældre Christen Madsen. De havde en gård i Munksjørup.
De fik frem til hans død 1/9-1811 i alt 6 børn – den sidste vores tip-oldefar Niels Christensen i 1810.
Året efter Christens død giftede hun sig med Søren Mortensen – Sørens lillebroder Thomas var forlover. Hun var da blot 36 år og havde børnene at forsørge.
Nogle år senere døde så også Søren.
Gjertrud giftede sig i 1830 med Sørens broder Thomas, hvis hustru, Dorthe Madsdatter var død året forinden.
I 1834 dør Gjertrud 56 år gammel.
1836 blev Gjertrud og Christens søn Niels gift med Dorthe Madsdatter og Thomas Mortensens datter Mariane.
Og således blev tip-tip-oldemorGjertrud – post mortem - sin egen søns svigermor!
Forvirret??
Mon ikke fornuftsægteskaber var ret almindelige dengang ☺

Mariane og Niels - tipoldeforældre

Vore tip-oldeforældre arvede Marianes forældres gård – matr. 9 og evt. 8 Ranum By – idet Dorthe og Thomas "kun" fik piger.

Den ældste datter, Mariane, arvede således det hele og Niels fra Munksjørup (2-3 km derfra) giftede sig til gården.

Mariane og Niels havde en datter født 4.juni 1835 – Dorthe Kirstine Nielsdatter – hvor iflg kirkebogen Niels blev "udlagt som fader".

De giftede sig først i februar 1837 – og allerede 8. april samme år (!!) nedkom Mariane med deres andet barn Gjertrud Marie.

Herpå fulgte *yderligere* syv børn

1839	Anne Marie
1844	Thomas Christian – senere kroejer Flejsborg
1847	Søren Christian – død 1848
1849	Søren Christian – vores oldefar
1851	Morten Christian
1853	Christen
1855	Maria - død samme år

Tipoldemor Mariane døde 1872 og tipoldefar Niels, i 1876.

Sandsynligvis erhvervede Thomas Flejsborg Kro sidst i 60'erne og må have givet afkald på den fædrene gård siden Søren som no 2 drengebarn allerede i 1869 fik de 36 tdr.land til Enggården.

Døtrene er sandsynligvis "bortgiftet."

Søren blev far til Martin.

Resten er historie !

Kap 3 Martins søskende

Kortet på side 35 er fra Martins ældste søster Mariane Kir*stine* og hendes mand Niels. "Niels og Mette" som refereres til må være *Niels* Christian og hans hustru, som således hedder "Mette".
Nedenstående korte bagside : "De bedste ønsker paa fødselsdagen fra os alle. Niels Chr. Nielsen".



Den ældste bror Niels Christians ejendom & familie ca 1910 – se ndf.



Niels Christian (født 1874) – Martins ældste bror – foto ca. 1910
m/svigermor(?), hustru (Mette)(?) - 4 børn & hund.

I 1929 ved Sørens og Ane Kirstines boopgørelse (s.d.) lever kun to af Mette og Niels' fire børn – Andrea og Kristian. Tuberkulose tog mange børn i disse år.

Det er vanskeligt at søge oplysninger på Martin's søskende da jeg ikke kender sognet de er vokset op i. Der foreligger ikke mig bekendt nogen fortegnelse over hvem der fik hvilke børn eller hvor plejefamilien boede i 1886 hvor Andrea døde.



Mariane Kir***stine*** – Martins ældste søster - ved brylluppet med Niels Nielsen, Farsø, 7. nov. 1901 i Bjørnsholm kirke. Stine og Niels bosatte sig i Farsø.

Herunder : Stine og Niels i Farsø med deres 9 børn. Årstal : 1922-24 ?



Herunder bagsiden af ovst. foto.

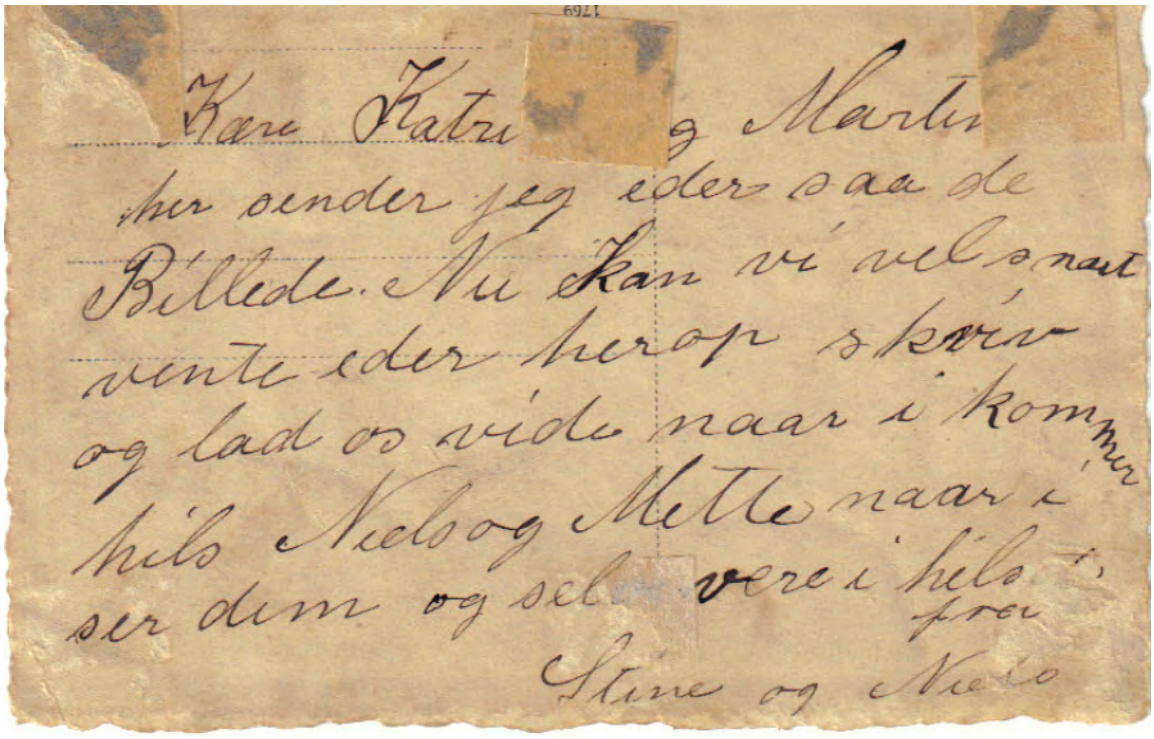

Søren 1878 – den tredje i rækken – ved jeg ikke meget om. Han var død ved Ane Kirstine og Sørens boopgørelse i 1929 s.d.

Martins yngste bror, Andreas 1886, bosatte sig i Bonderup i Han Herred som landmand.

De sidste to – nummer 5 og 6 i rækken af 7 børn var :

Helene og Abel – som drog over Atlanten til USA
Efter Martins fødsel i 1880 fik Andrea og Søren Abel i 1883 og derefter Helene i 1884.
Hvad der drev dem til USA ved vi ikke, men et faktum er at Helene udvandrede til USA og ankom til New York, Ellis Island, den 12. juni 1906 med skibet "Oscar II".

12. juli 1912 eller 1913 (to forskellige registreringer) gifter hun sig i Los Angeles med Andrew Peterson (Anders Petersen) som var udvandret fra Hornsyld i 1910.
1915 fødtes deres første af fire sønner, Morris. Herefter fulgte William, Irving, Brenton og til slut datteren Marion.



Helen & Andrew m. Morris-William-Irving-Brenton-Marion
Ca 1925

De var bosat i Californien i byen Selma, East Dinuba Avenue.
Senere flyttede de til byen Fowler et par km mod nord ad Highway 99.
Andrew var landmand. Et par fotos fra Katrine og Martins album (lånt af Ellen) viser familien ved vinranker. Fresno County, Californien, var kendt for at have verdens største rosinproduktion men også en større vinproduktion ! Der er et klima som ved Solkysten i Spanien. Så et kvalificeret gæt er at de dyrkede druer til vin- eller rosin-produktion.
Helene og Andrew boede i samme område – Fresno County - hele livet.
Af de enkelte skriv fra Helenes hånd fremgår, at hun var bibelstærk. De var sandsynligvis medlem af de lokale danskerklubber og -kirker af hvilke der var mange i området. I Californien alene udgav danske indvandrere flere ugeaviser på dansk.



Helene ældedes med ynde

Helene døde i 1962 og Andrew først i 1986 – 98 år gammel.

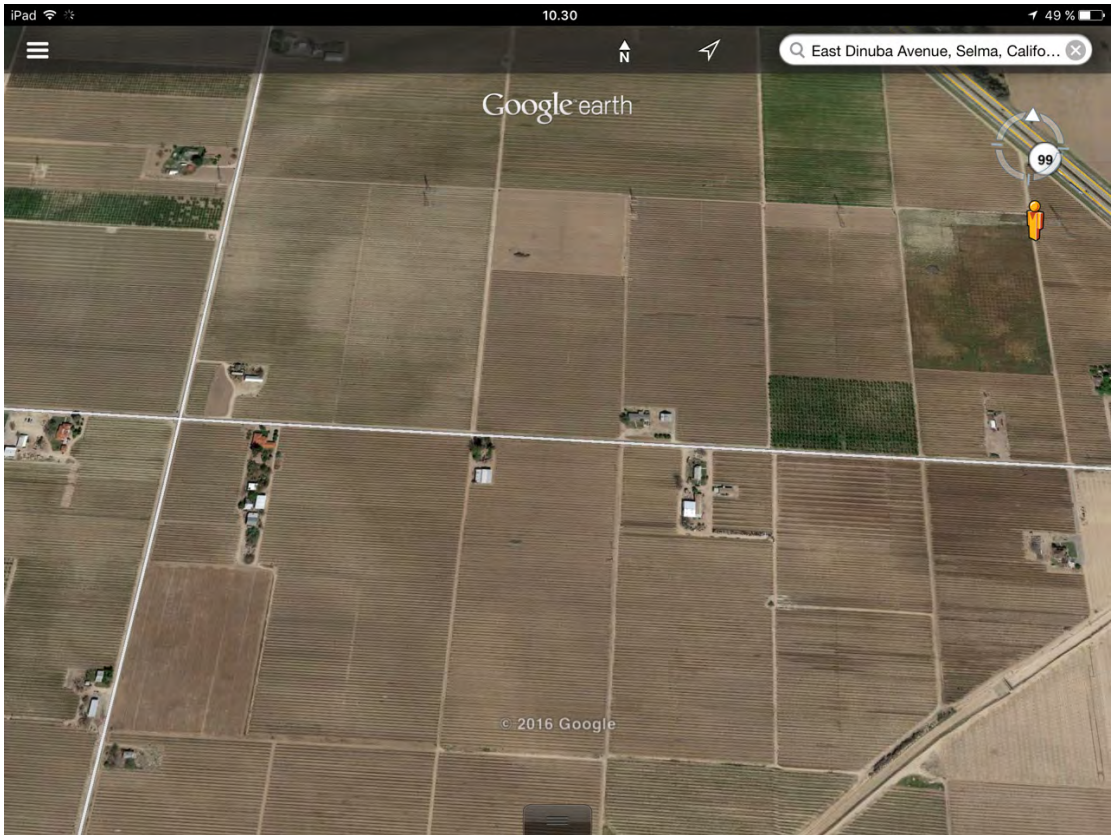

East Dinuba Avenue, hvor Helen og Andrew boede I mange år.
Måske på en af disse vin-farme?

Helenes ældre bror – Abel – rejste først i december 1913, 30 år gammel.
Han har naturligvis skrevet med Helene og fået inspirationen til at rejse.
Han ankom til Ellis Island den 2. december 1913 med skibet United States fra København.

Abel Nielsen, "New York, Passenger Arrival Lists (Ellis Island), 1892-1924"

Abel Nielsen	
New York, Passenger Arrival Lists (Ellis Island)	
Given Name:	Abel
Surname:	Nielsen
Last Place of Residence:	Ranum, Denmark
Event Date:	02 Dec 1913
Age:	30y
Nationality:	Denmark, Scand
Departure Port:	Copenhagen
Arrival Port:	New York
Gender:	Male
Marital Status:	S
Ship Name:	United States

I 1917 registreredes han af myndighederne i "World War I Draft Registration Cards" som residerende i Utica, Montana, hvor han arbejdede som "Ranch Hand" for en Mr Bilden.

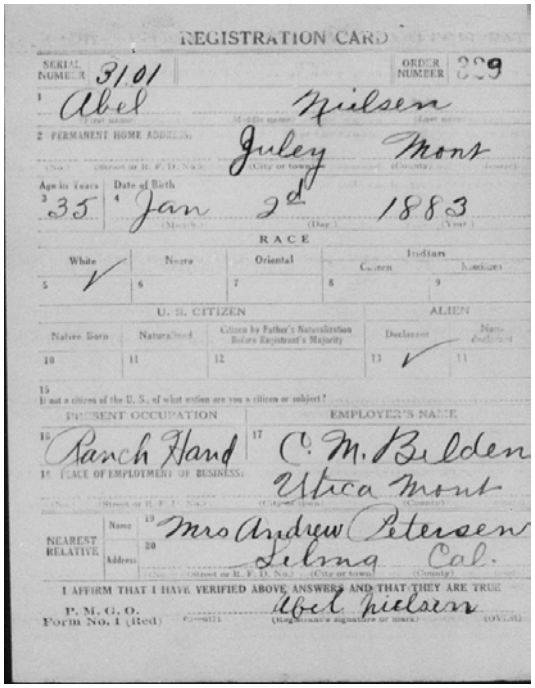

REGISTRATION CARD

SERIAL NUMBER 3101 ORDER NUMBER 289

1 Abel Nielsen

2 PERMANENT HOME ADDRESS Juley Mont

3 Age in years 35 4 Date of Birth Jan 2d 1883

RACE

White	Negro	Oriental	Indian (Citizen)	Indian (Not Citizen)
5 ✓	6	7	8	9

U. S. CITIZEN			ALIEN	
Native Born	Naturalized	Citizen by Father's Naturalization Before Registrant's Majority	Declarant	Non-declarant
10	11	12	13 ✓	14

15 If not a citizen of the U. S., of what nation are you a citizen or subject?

PRESENT OCCUPATION 16 Ranch Hand

EMPLOYER'S NAME 17 C. M. Belden

18 PLACE OF EMPLOYMENT OR BUSINESS: Utica Mont

NEAREST RELATIVE Name 19 Mrs Andrew Petersen

Address 20 Selma Cal.

I AFFIRM THAT I HAVE VERIFIED ABOVE ANSWERS AND THAT THEY ARE TRUE

Abel Nielsen

P. M. G. O. Form No. 1 (Red)

WWI draft registration Card 1917-18

Han søgte således ikke i første omgang til Californien, hvor Helene boede.
Montana var kvægbøndernes territorie. Fergus County var på størrelse med Fyn og Sjælland tilsammen – og befolkningen var og er kun ca 11.000!! Et særdeles tyndt befolket område Abel valgte.
Abel angiver til registreringen som kontaktperson – i fald myndighederne ikke kan finde ham i påkommende tilfælde – Mrs Andrew Petersen, Selma, California – med nogenlunde specificeret adresse.
I USA afholdt man folketælling hvert 10. år.
I 1920 bor han stadig i Fergus, Montana.
Som det fremgår af folketællingen 1920 (note 24) i Montana var Abel ”37 år,hvid, single” og kunne læse og skrive og havde eget hus.

1917-23 var Montana ramt af voldsom tørke som bevirkede at 65.000 indbyggere flyttede til andre stater og kastede Montana ud i svære økonomiske problemer.
Sandsynligvis har hans arbejdsgiver givet op og Abel mistet sit arbejde.
Måske derfor rejste Abel ned til Helene og Andrew i Californien.
Abel bor ved FT i 1930 i Fresno, Californien - kun få km fra søster og svoger.

I 1940 (FT) som 57-årig bor han samme sted og er stadig ”Single” og ”White”!!

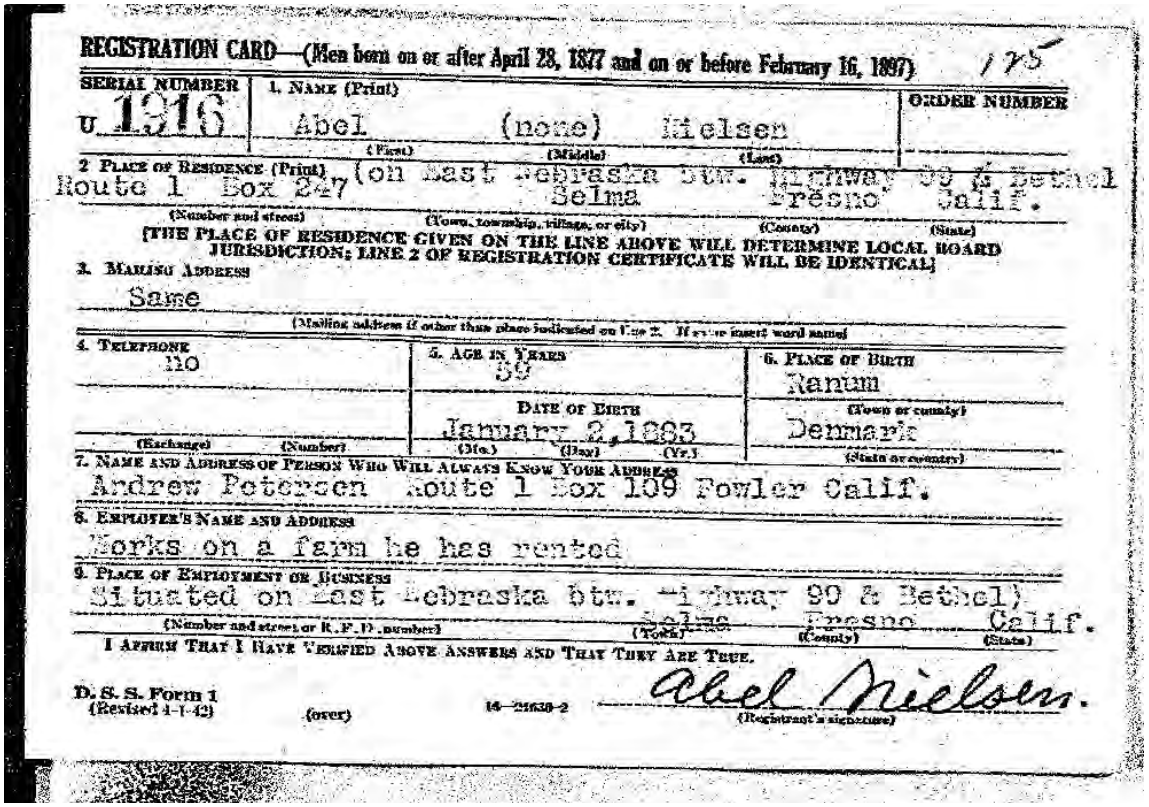

REGISTRATION CARD—(Men born on or after April 28, 1877 and on or before February 16, 1897) 175

SERIAL NUMBER U 1316 | 1. NAME (Print): Abel (none) Nielsen (First) (Middle) (Last) | ORDER NUMBER

2 PLACE OF RESIDENCE (Print): Route 1 Box 247 (on East Nebraska btw. Highway 99 & Bethel) Selma Fresno Calif.
(Number and street) (Town, township, village, or city) (County) (State)

[THE PLACE OF RESIDENCE GIVEN ON THE LINE ABOVE WILL DETERMINE LOCAL BOARD JURISDICTION; LINE 2 OF REGISTRATION CERTIFICATE WILL BE IDENTICAL]

3. MAILING ADDRESS: Same
(Mailing address if other than place indicated on Line 2. If rural route, insert word same)

4. TELEPHONE: no (Exchange) (Number)

5. AGE IN YEARS: 59
DATE OF BIRTH: January 2, 1883 (Mo.) (Day) (Yr.)

6. PLACE OF BIRTH: Nanum (Town or county) Denmark (State or country)

7. NAME AND ADDRESS OF PERSON WHO WILL ALWAYS KNOW YOUR ADDRESS: Andrew Petersen Route 1 Box 109 Fowler Calif.

8. EMPLOYER'S NAME AND ADDRESS: Works on a farm he has rented

9. PLACE OF EMPLOYMENT OR BUSINESS: Situated on East Nebraska btw. Highway 99 & Bethel) Selma Fresno Calif.
(Number and street or R. F. D. number) (Town) (County) (State)

I AFFIRM THAT I HAVE VERIFIED ABOVE ANSWERS AND THAT THEY ARE TRUE.

Abel Nielsen.
(Registrant's signature)

D. S. S. Form 1 (Revised 1-1-42) (over) 14—21638-2

Efter USA's inddragelse i WW2 (december 1941) registreres atter alle mænd – incl. den nu 58-årige Abel!!

Lejer og driver stadig en farm (rosin?). Bor og arbejder på lejet farm på East Nebrasca Avenue.

Vi kan se at Helen og Andrew nu bor i Fowler nord for Selma, hvor de har købt hus. Der er nu knap 10 km mellem de to søskendes bopæle.

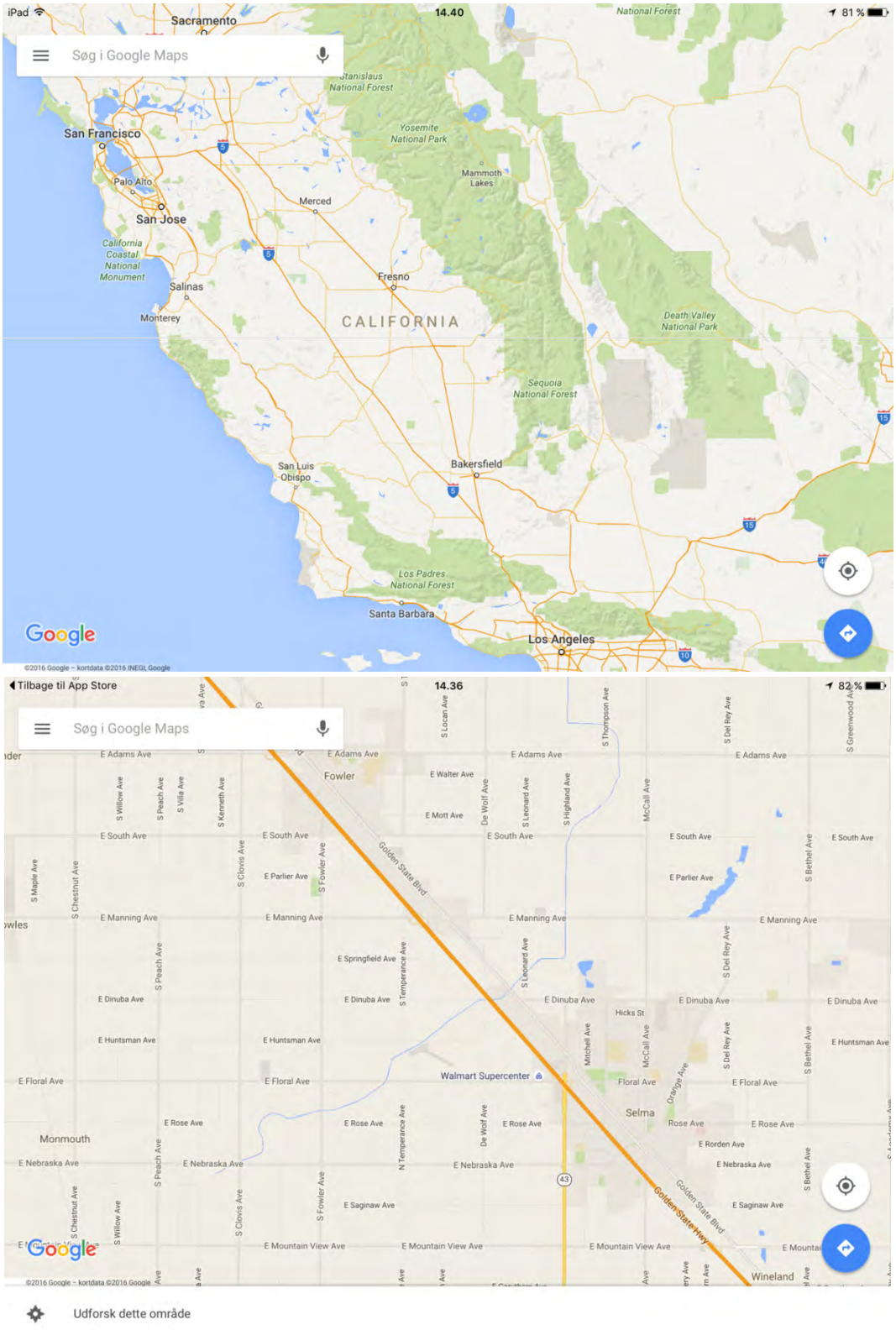

Fowler og Selma ligger lige syd for hovedbyen Fresno. Bemærk East Dinuba Av og East Nebrasca Av.



På ovst. foto (ca. 1930) ses i bageste række fra midten mod højre : Helen, Morris, Andrew og (måske) Abel!
Bemærk vinrankerne!
Her førstørret:



Abel Nielsen ? – En vis lighed med familien?
Se Martin p.12. Begge er sidst i fyrrerne på disse fotos.

Abel forblev ungkarl til sin død som 65-årig den 4. januar 1948.

THE END

Familietræ for Ane Kirstine Kathrine Pedersen

Jens Pedersen
d. Grønning

Else Bertelsdatter
f. 1786, Vester Grønning
d. Okt 13 1870

Peder Jensen (Grønning)
f. Nov 24 1821, Grønning
d. 1877, Vilsted sogn

Johanne Kerstine Sørensdatter
f. 1818, Farsø/Vilsted
Død

Kristian Poulsen
f. 1825, Ranum
Død

Karen Thomasdatter
f. 1828, Vilsted sogn
Død

Søren Pedersen
f. Apr 23 1855, Vilsted sogn
d. Jul 28 1912, Vilsted sogn

Ane Kirstine Povlsen Kristiansen
f. Jul 25 1863, Løgsted
d. Mar 4 1935, Sgh Løgstør
b. Vilsted

Ane Kirstine Kathrine Pedersen
f. Mar 14 1886, Vilsted sogn
d. Sep 11 1954, Gudumholm

Produceret af Family Tree Builder, copyrigth © 2015 MyHeritage Ltd.

Forfædre for

Christen Madsen
f. 1753, Munkskjerup
d. Sep 1 1811, Bjarnsholm

Gjertrud Eriksdatter
f. 1778, Ranum sogn
d. Maj 8 1834, Bjarnsholm

Niels Christensen
f. Jul 17 1810, Munkskjerup
d. Nov 20 1876, Ranum sogn

Christian NIELSEN
1849
11 1912, Ranum Mark

Kirstine Nielsen
en Sørensdatter
1853, Trende - Ranum
0 1886, Ranum

MARTIN NIELSEN
f. 1880
d. Jan 18 1974, Kongerslev

APPENDIX - bilag

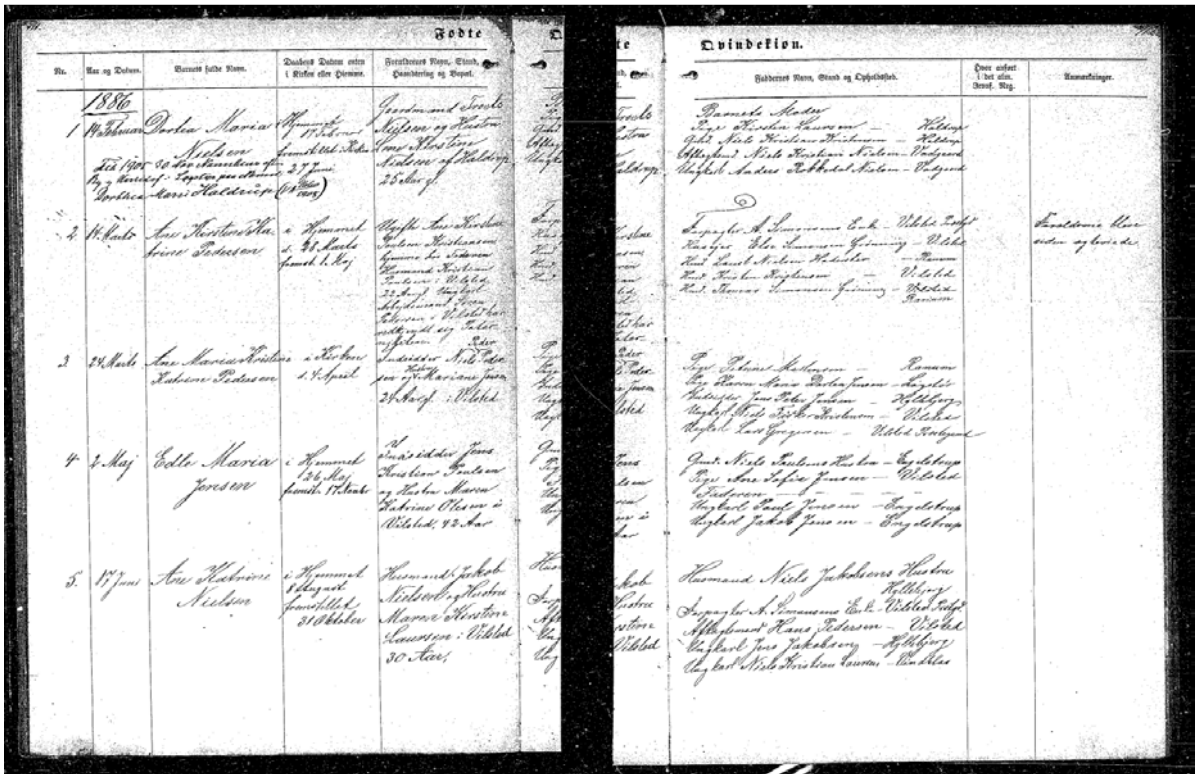

Note 1 : Katrines dåb april (og Sørens vedkendelse af paterniteten) 1886 Vilsted Kirke

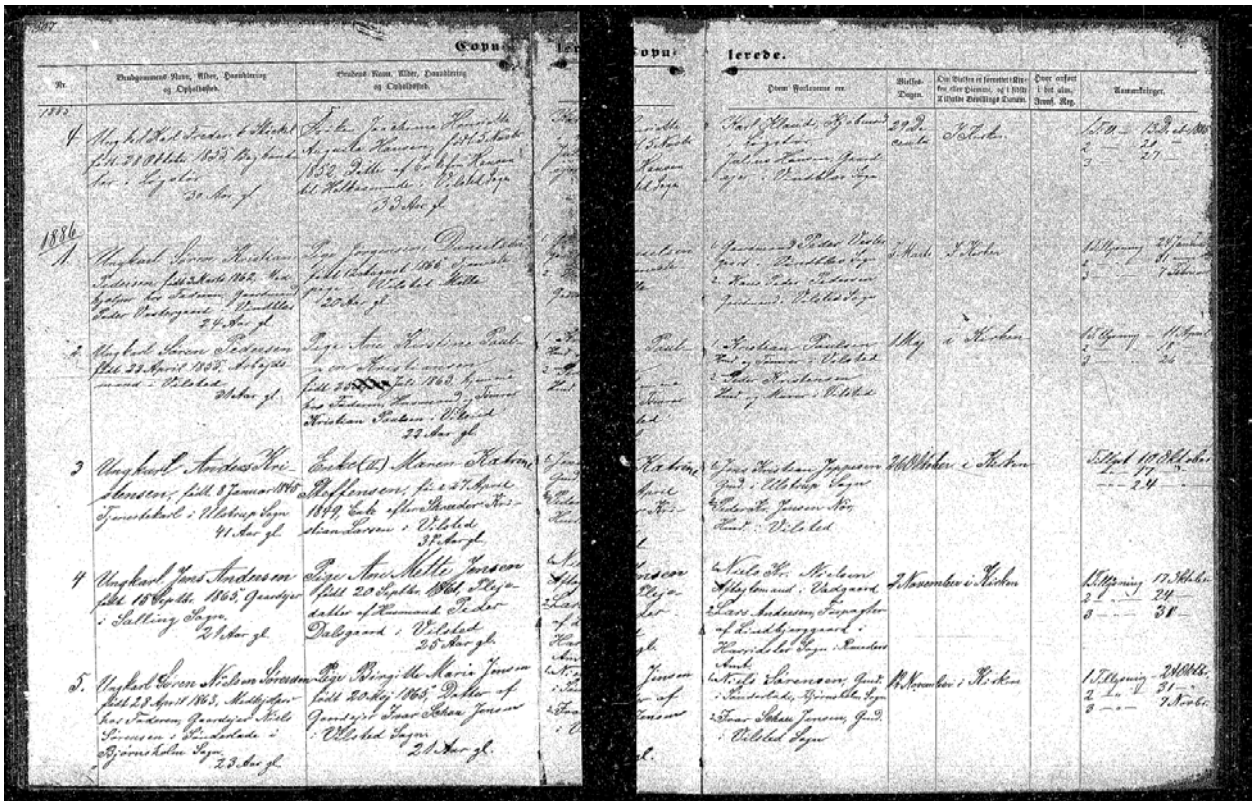

Note 2 : Ane Kirstine & Søren viet maj 1886

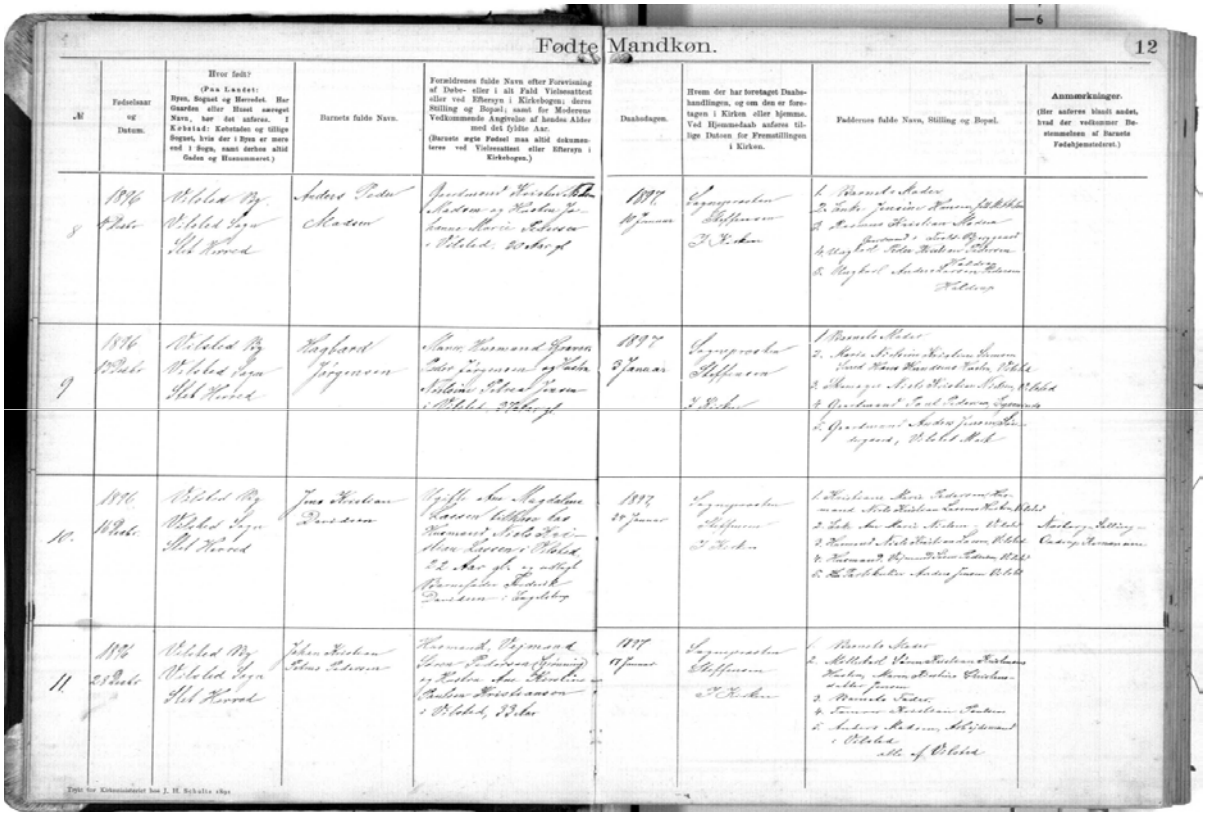

Fødte Mandkøn. 12

№	Fødselsaar og Datum.	Hvor født? (Paa Landet: Byen, Bygget og Herredet. Har Gaarden eller Huset særeget Navn, bør det anføres. I Købstad: Kobstaden og tillige Bygget, hvis der i Byen er mere end 1 Bygn. samt derhos altid Gaden og Husnummeret.)	Barnets fulde Navn.	Forældrenes fulde Navn efter Foreviisning af Daabs- eller i alt Fald Vielsesattest eller ved Eftersyn i Kirkebogen; deres Stilling og Bopæl; samt for Moderens Vedkommende Angivelse af hendes Alder med det fyldte Aar. (Barnets ægte Fødsel maa altid dokumenteres ved Vielsesattest eller Eftersyn i Kirkebogen.)	Daabsdagen.	Hvem der har foretaget Daabshandlingen, og om den er foretagen i Kirken eller hjemme. Ved Hjemme-daab anføres tillige Datoen for Fremstillingen i Kirken.	Fadderens fulde Navn, Stilling og Bopæl.	Anmærkninger. (Her anføres blandt andet, hvad der vedkommer Bestemmelsen af Barnets Fødehjemstedsret.)
8	1896 9 Febr.	Ølsted Pg. Ølsted Sogn Stk Hoved	Anders Peder Madsen	Gaardmand Niels Peder Madsen og Hustru Johanne Marie Andersen Ølsted	1897 17 Januar	Sognepræsten Steffensen J. Kirken	1. Barnets Fader 2. Fadr. Jensine Hansen, Ølsted 3. Anders Peder Madsen 4. Gaardmd. Niels Peder Madsen, Ølsted 5. Maybell Andersen, Ølsted	
9	1896 12 Febr.	Ølsted Pg. Ølsted Sogn Stk Hoved	Hagbard Jørgensen	Skom. Hermand Jørgen Peter Jørgensen og Hustru Nielsine Peter Jørgen Ølsted	1897 3 Januar	Sognepræsten Steffensen J. Kirken	1. Barnets Fader 2. Marie Nielsine Peter Jørgen Gaard Hans Madsen Peter, Ølsted 3. Hermand Niels Peter Jørgen Peter, Ølsted 4. Gaardmand Peter Johans Sørensen 5. Gaardmand Anders Jørgensen, Ølsted Mark	
10.	1896 14 Febr.	Ølsted Pg. Ølsted Sogn Stk Hoved	Jens Peter Andersen	Gaardm. Anders Magdahl Jacobsen Ølsted og Hustru Karen Marie Jacobsen Ølsted 22 Aar gl. g. m. tidligt Barnefødsel Anders Andersen Ølsted	1897 10 Januar	Sognepræsten Steffensen J. Kirken	1. Barnets Fader, Gaardmand Hermand Niels Peter Jørgensen Ølsted 2. Fadr. Jens Peter Andersen, Ølsted 3. Hermand Niels Peter Jørgensen Ølsted 4. Hermand Hans Peter Hansen Ølsted 5. Gaardmand Anders Jensen Ølsted	Anders Jørgensen Carl Jørgensen
11	1896 23 Febr.	Ølsted Pg. Ølsted Sogn Stk Hoved	Johan Peter Andersen Edvin Petersen	Hermand Rasmus Peter Jensen Petersen Ølsted og Hustru Ane Kirstine Andersen Ølsted, 33 Aar	1897 17 Januar	Sognepræsten Steffensen J. Kirken	1. Barnets Fader 2. Mikkel Hans Peter Andersen Kirsten Marie Peter Andersen Ølsted 3. Barnets Fader 4. Hermand Peter Andersen 5. Anders Andersen, Skolegaard i Ølsted St. af Ølsted	

Note 3 : Petrus' dåb 1896

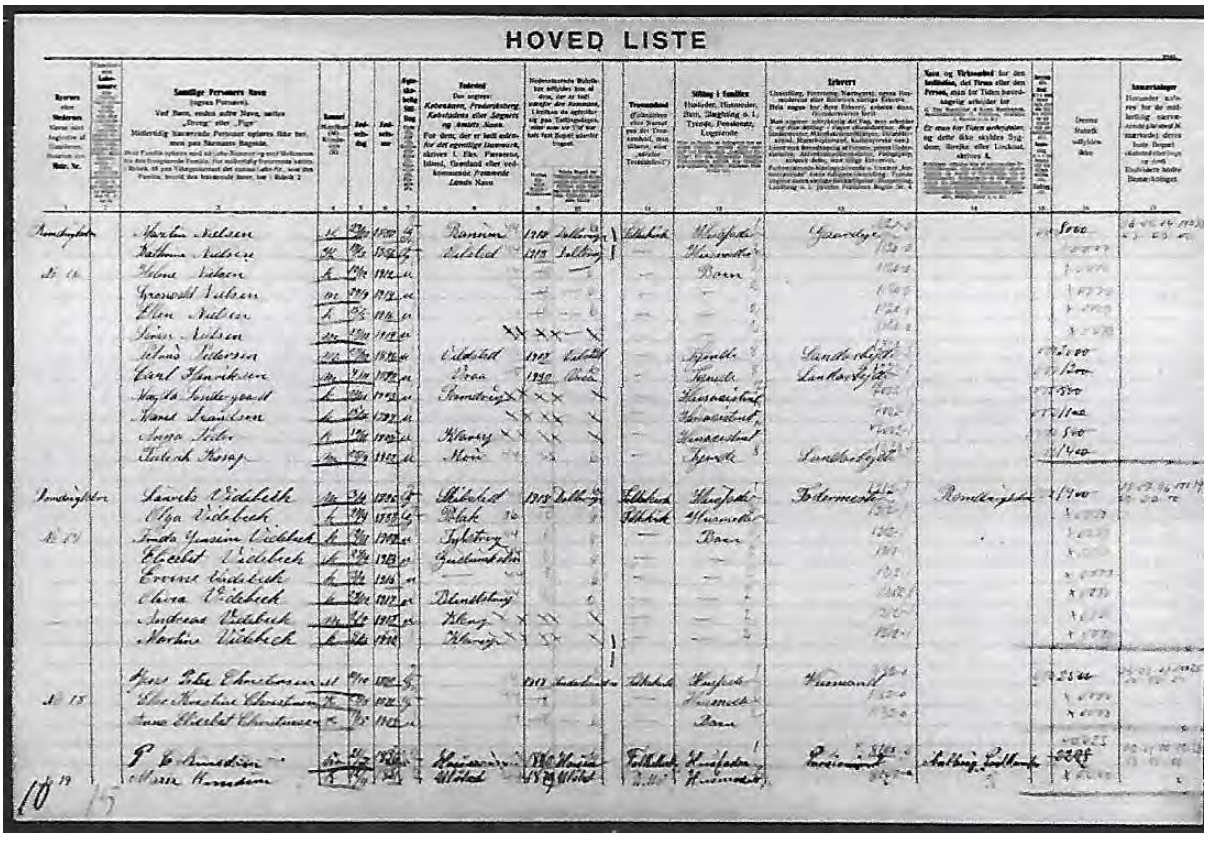

HOVED LISTE

Note 4 FT Romdrup 1921

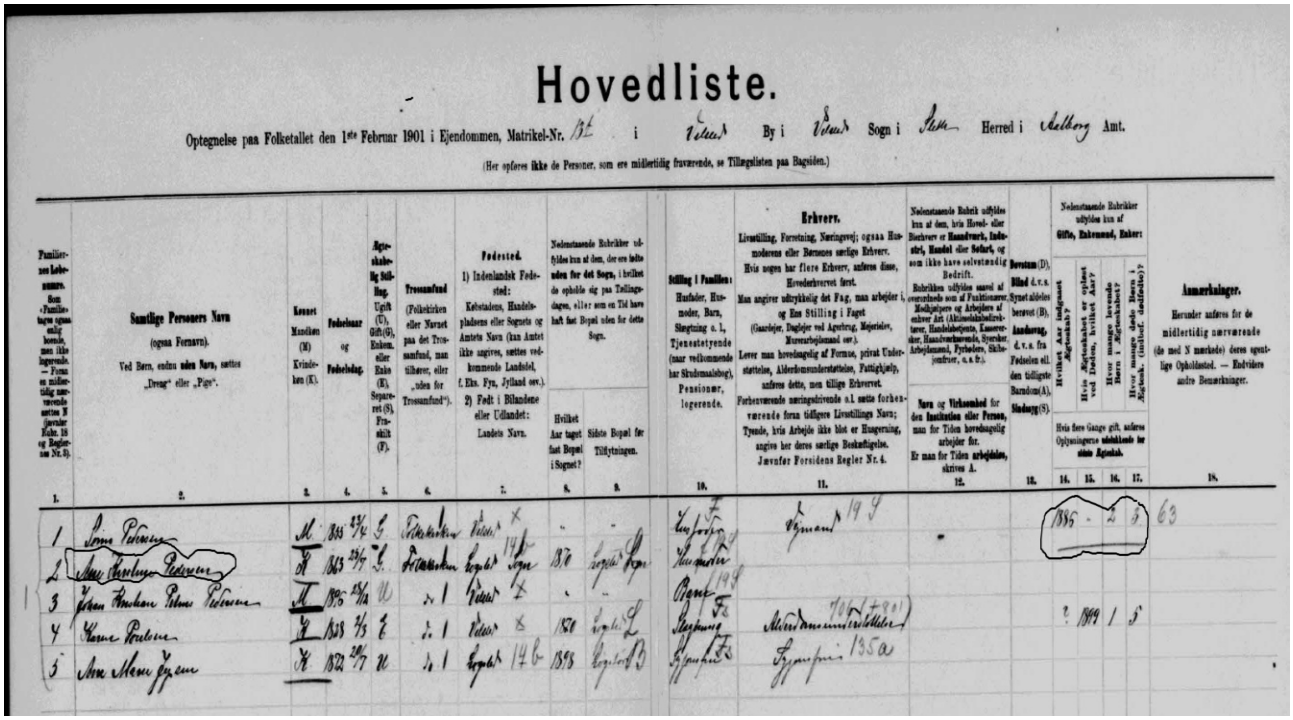

Hovedliste.

Optegnelse paa Folketallet den 1ste Februar 1901 i Ejendommen, Matrikel-Nr. 8E i Vilsted By i Vilsted Sogn i Hids Herred i Aalborg Amt.

(Her opføres ikke de Personer, som ere midlertidig fraværende, se Tillægslisten paa Bagsiden.)

1. Familiernes løbenummer. Som «Familie» regnes enhver, som ikke logerende — Ogsaa en midlertidig nærværende sættes ind (hvorfor Kolr. 13 og Bagsiden Nr. 8).	2. Samtlige Personers Navn (ogsaa Fornavn). Ved Børn, endnu uden Navn, sættes „Dreng" eller „Pige".	3. Kjønnet Mandkøn (M) Kvindekøn (K).	4. Fødselsaar og Fødselsdag.	5. Ægteskabelig Stilling. Ugift (U), Gift (G), Enke- eller Enke (E), Separeret (S), Fraskilt (F).	6. Trossamfund (Folkekirken eller Navnet paa det Trossamfund, man tilhører, eller „uden for Trossamfund").	7. Fødested. 1) Indenlandsk Fødested: Kebstadens, Handelspladsens eller Sognets og Amtets Navn (kun Amtet ikke angives, sættes vedkommende Landdel, f. Eks. Fyn, Jylland osv.). 2) Født i Udlandet: Landets Navn.	8. Nedenstaaende Rubrikker udfyldes kun af dem, der ere kun uden for det Sogn, i hvilket de opholde sig paa Tællingsdagen, eller som en Tid have haft fast Bopæl uden for dette Sogn. Hvilket Aar tog I fast Bopæl i Sognet?	9. Sidste Bopæl før Tilflytningen.	10. Stilling i Familien: Husfader, Hustru, Moder, Barn, Slægtning o. l., Tjenestetyende (naar vedkommende har Skudsmaalsbog), Pensionær, logerende.	11. Erhverv. Livsstilling, Forretning, Næringsvej; ogsaa Husmoderens eller Børnenes særlige Erhverv. Hvis nogen har flere Erhverv, anføres disse, Hovederhvervet først. Man angiver udtrykkelig det Fag, man arbejder i, og Ens Stilling i Faget (Gaardejer, Dagleier ved Agerbrug, Mejerist, Murersvend osv.). Lever man hovedsagelig af Formue, privat Understøttelse, Alderdomsunderstøttelse, Fattighjælp, anføres dette, men tillige Erhvervet. Forhenværende næringsdrivende o. l. sætte forhenværende foran tidligere Livsstillings Navn; Tyende, hvis Arbejde ikke blot er Husgerning, angive her deres særlige Beskæftigelse. Jævnfør Forsidens Regler Nr. 4.	12. Nedenstaaende Rubrik udfyldes kun af dem, hvis Hoved- eller Bierhverv er Handværk, Industri, Handel eller Bedrift, og som ikke have selvstændig Bedrift. Rubrikken udfyldes saavel af vedkommende som af Fuktionærer, Medhjælpere og Arbejdere af enhver Art (Aktieselskabsdirektører, Handelsbetjente, Kasserere, Handværksmestre, Svende, Arbejdsmænd, Fyrbødere, Skibsofficerer, o. s. v.). Naar og Virksomhed for den Institution eller Person, man for Tiden hovedsagelig arbejder for. Er man for Tiden arbejdsløs, skrives A.	13. Bosted (B), d. v. s. Sted, hvor man har sin faste Bolig (ikke blot midlertidigt Ophold). Blind d. v. s. Synet aldeles borte (B). Aandssvag, d. v. s. fra Fødselen eller fra den tidligste Barndom (A). Sindssyg (S).	14. Nedenstaaende Rubrikker udfyldes kun af Gifte, Enkemænd, Enker: Hvilket Aar indgaaet Ægteskab?	15. Hvis Ægteskabet er opløst ved Døden, hvilket Aar?	16. Hvor mange levende Børn ere fødte i Ægteskab?	17. Hvor mange af disse Børn i Ægteskab, (indtast. dødfødte)? Hvis flere Gange gift, anføres Oplysningerne vedkommende for sidste Ægteskab.	18. Anmærkninger. Herunder anføres for de midlertidig nærværende (de med N mærkede) deres sædvanlige Opholdssted. — Endvidere andre Bemærkninger.
1.	2.	3.	4.	5.	6.	7.	8.	9.	10.	11.	12.	13.	14.	15.	16.	17.	18.
1	Jens Peterse	M	1835 23/4	G	Folkekirken	Vilsted	X	"	Husfar	Gaardmand 19			1886	-	2	3	63
2	Ane Kirstine Pedersen	K	1853 25/5	G	Folkekirken	Hjørlev Sogn	14/2	1870	Hustru								
3	Johan Andreas Peter Pedersen	M	1876 24/12	U	"	Vilsted	X	"	Barn	19							
4	Hanne Pedersen	K	1838 3/5	E	"	"	X	1871	Tjeneste	Tjenestepige			?	1889	1	5	
5	Ane Marie Jensen	K	1872 20/7	U	"	Hjørlev	14/6	1888	Tjeneste	Tjenestepige 1350							

Note 5 : FT Vilsted 1901

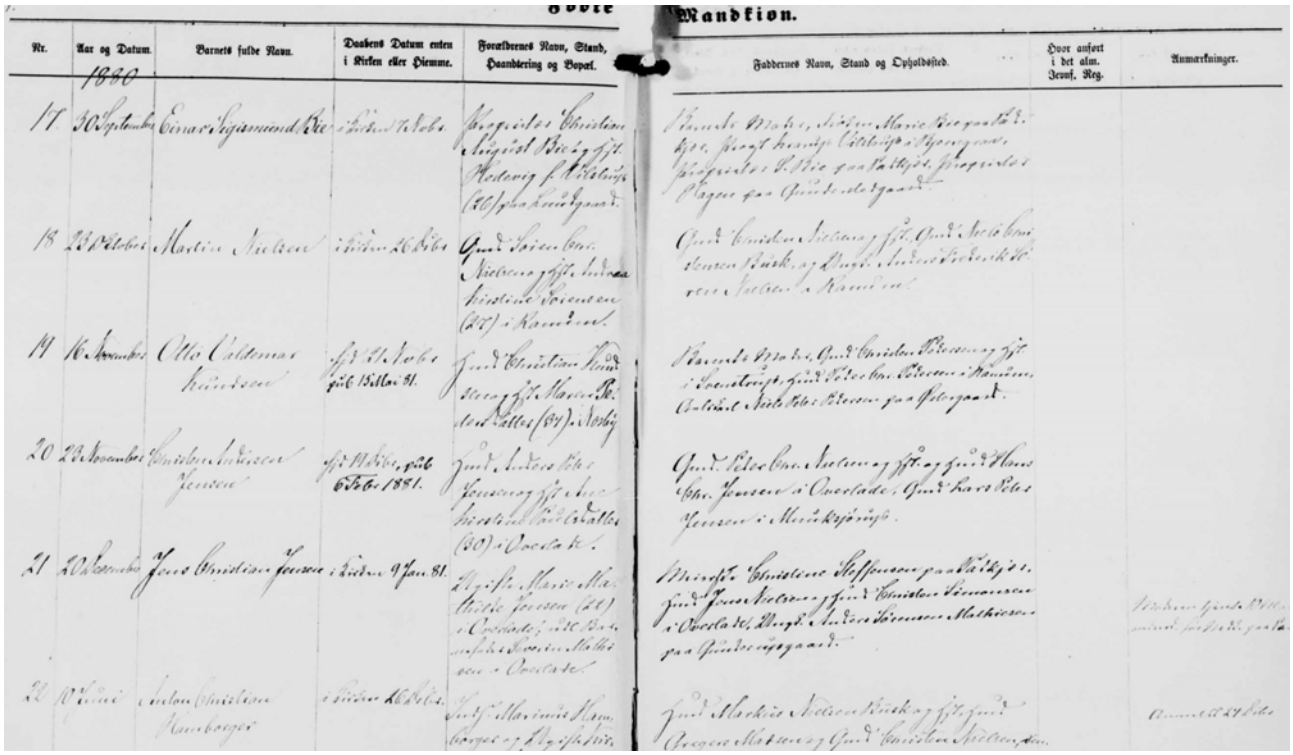

Nr.	Aar og Datum. 1880	Barnets fulde Navn.	Daabens Datum enten i Kirken eller Hjemme.	Forældrenes Navn, Stand, Haandtering og Bopæl.	Mandkøn. Faddernes Navn, Stand og Opholdssted.	Hvor anført i det alm. Dansk. Reg.	Anmærkninger.
17	30 September	Einar Sigismund Bie	i Kirken 16 Oct.	Sagfører Christian Sigismund Bie gift Ridefoged for Aalborg Sønder Birk (Skovhuusgaard)	Barnets Moder, Fruen Marie Bie gaardb. hjem. Sagfører Cathrine Bie gaardbr. hjem. Sagfører A. Bie gaardbr. hjem. Proprietær Hagen paa Sønderbygaard		
18	23 Octbr.	Martin Nielsen	i Kirken 26 Octbr.	Gmd. Jørgen Nielsen gift Andrea Kirstine Jørgensen (37) i Kamdrup	Gmd. Christen Nielsen gift Gmd. Niels Clemmensen Bjerk og Pmdr. Andreas Frederik Petersen Nielsen i Kamdrup		
19	16 November	Otto Valdemar Knudsen	f. d. 11 Octbr. født 15 Marts 81.	Gmd. Christian Knudsen Skovgaard gift Karen Kirstine Nielsen (37) i Norby	Barnets Moder, Gmd. Christen Pedersen gift i Saarslevgaard, Gmd. Peder Chr. Pedersen i Kamdrup, Gaardbr. Niels Peter Pedersen paa Østergaard.		
20	22 November	Christen Andreasen Jensen	f. d. 14 Octbr. født 6 Febr. 1881.	Gmd. Anders Peter Jensen gift Ane Kirstine Pedersen (30) i Overlade	Gmd. Peter Chr. Nielsen gift Gmd. Hans Chr. Jensen i Overlade, Gmd. Hans Peter Jensen i Mellerupkjærgaard.		
21	20 December	Hans Christian Jensen	i Kirken 9 Jan. 81.	Ugift Marie Marie Nielsen Jensen (24) i Overlade, Fader Gmd. Anders Christian Mathiesen i Overlade	Mindre. Christine Kjeldsen paa Kildehj. v. d. Gmd. Jens Nielsen gift Gmd. Christen Simonsen i Overlade, Murgr. Anders Simonsen Mathiesen paa Sønderskjærgaard.		Barnets Gmd. Mathiesen i Overlade
22	10 Juni	Anton Christian Hamberger	i Kirken 26 Juni.	Gmd. Marinus Hamberger gift Ane Christine Nielsen	Gmd. Mathias Nielsen Bjerk gift Gmd. Jørgen Mathiesen gift Gmd. Christian Nielsen		Anmeldt 24 Juni

Note 6 Martins dåb 1880

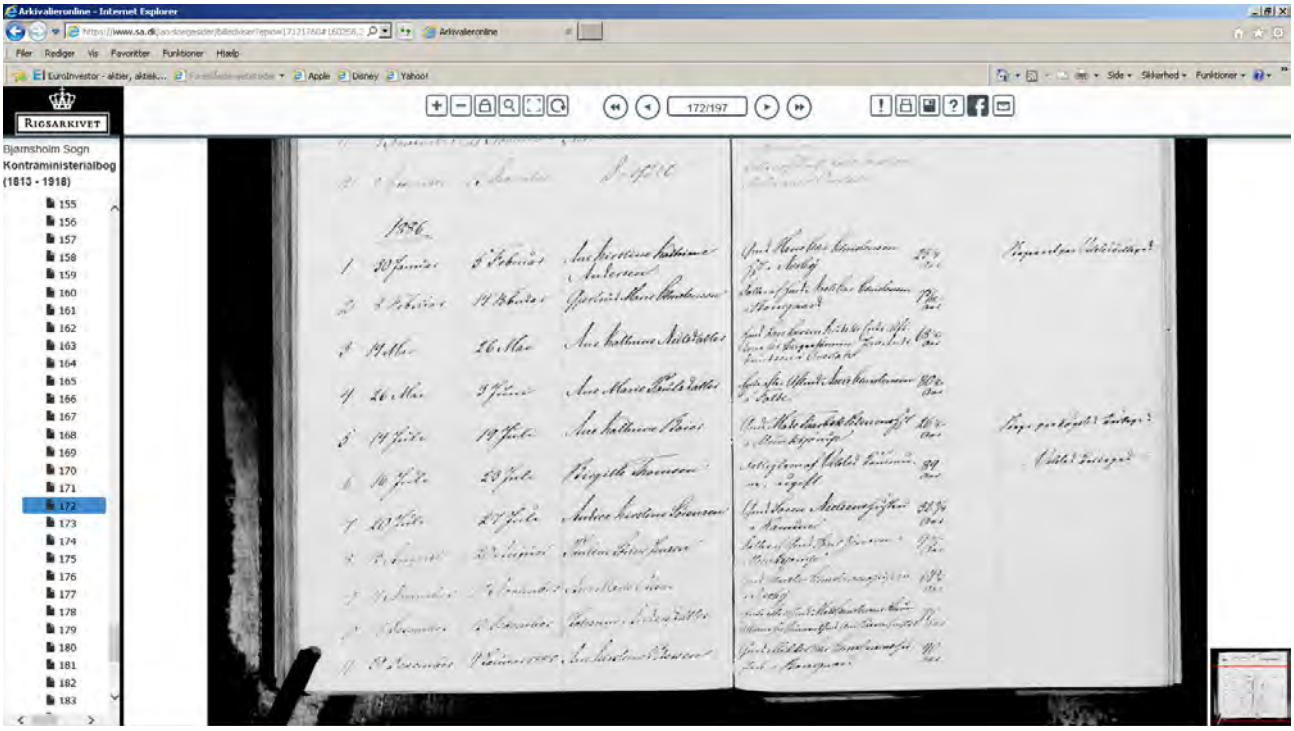

Note 7 Andrea's begravelse 27. juli 1886

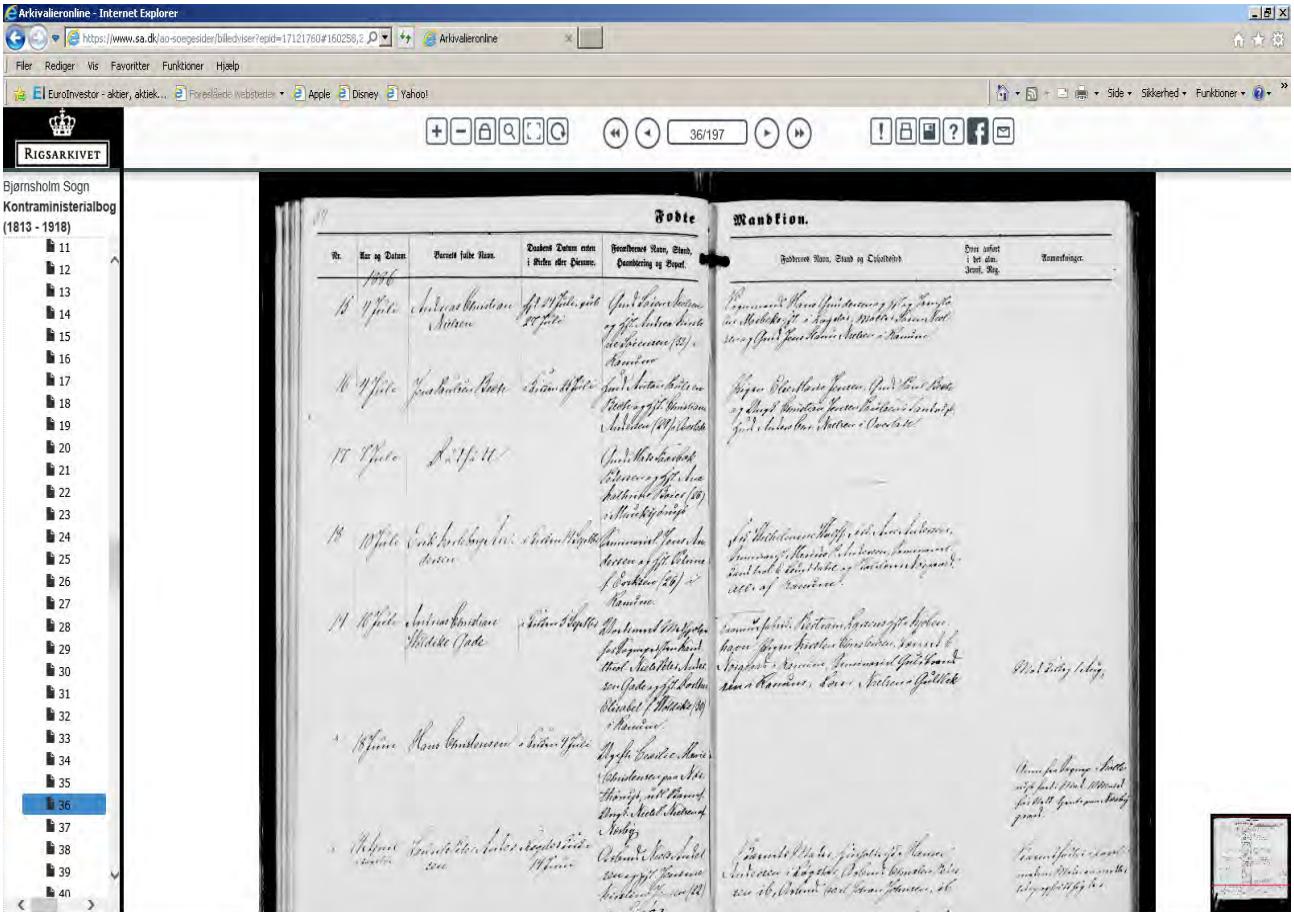

Note 8 : Andreas' dåb 27. juli 1886

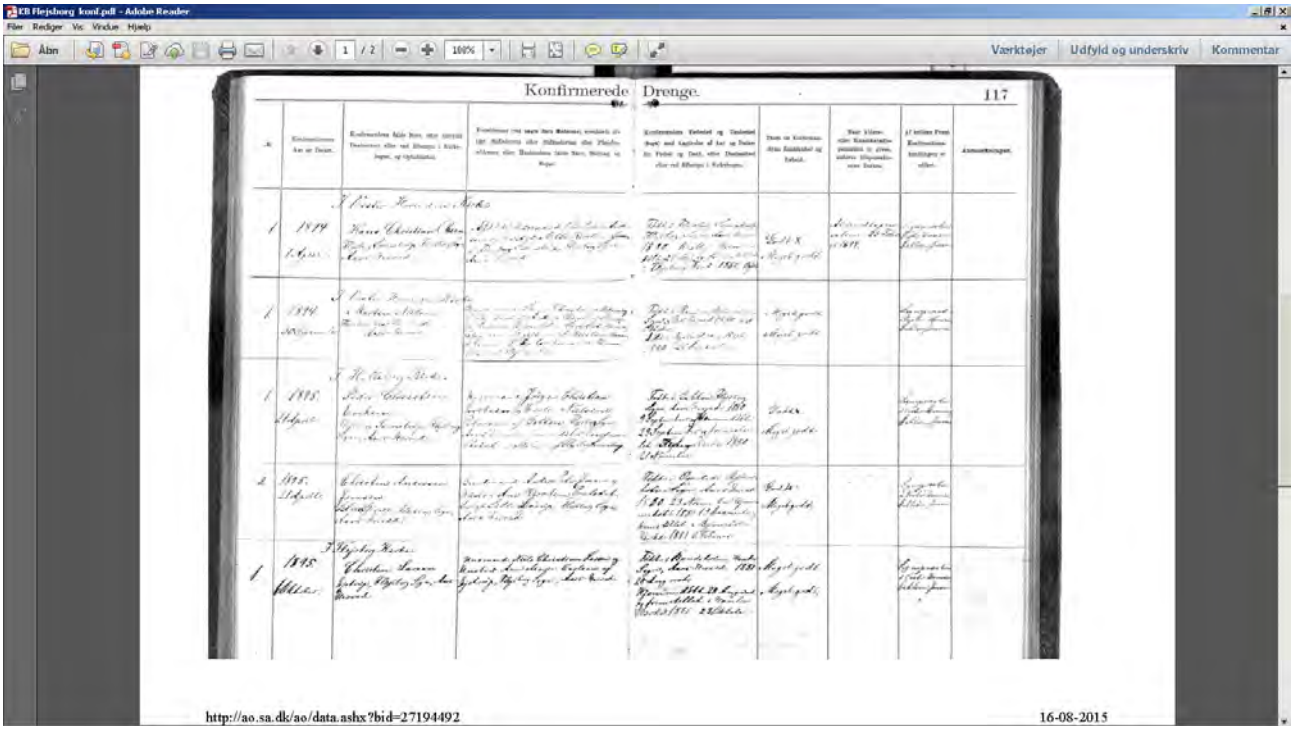

Note 9 : Martins konfirmation 1894 i Vester Hornum kirke
Bem: Kundskaber & Forhold – begge "mg" ("meget godt" efter Ørsteds skala) !

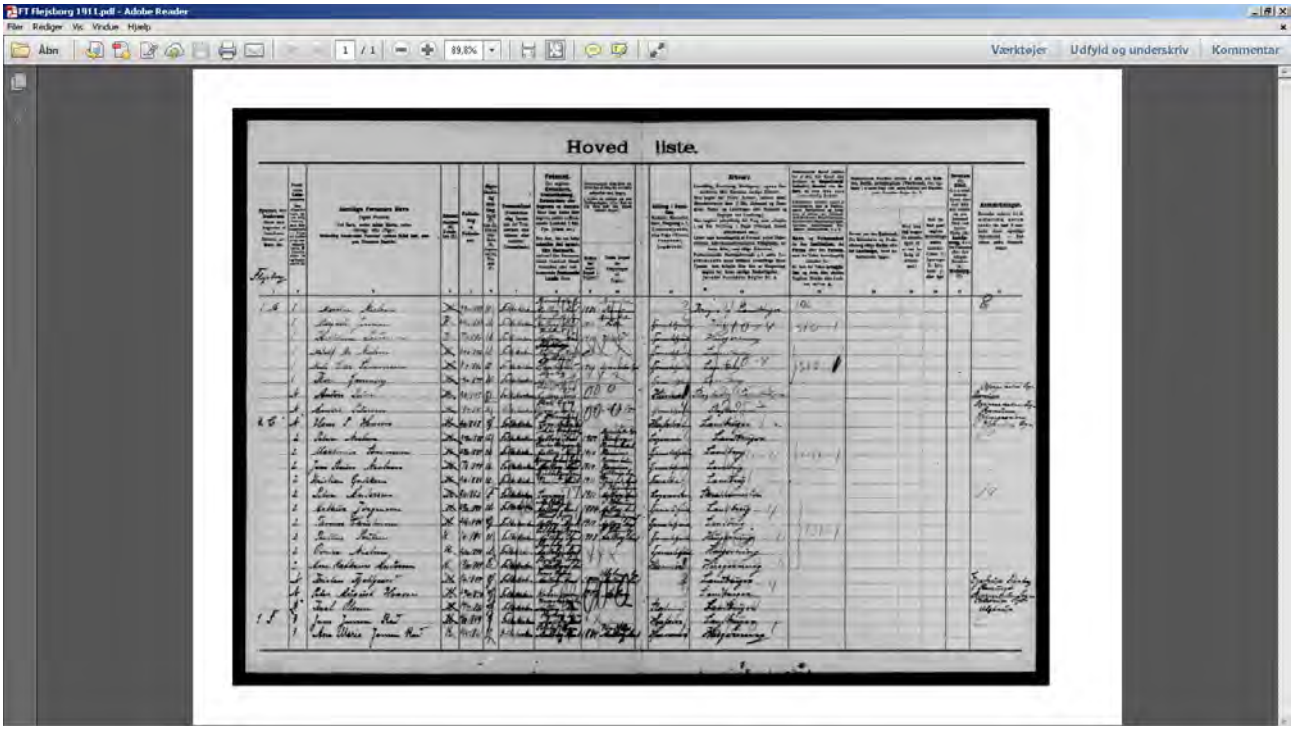

Note 11 : FT 1911 i Flejsborg
Bem. at der udover Katrine også er en "Karl Grønning"

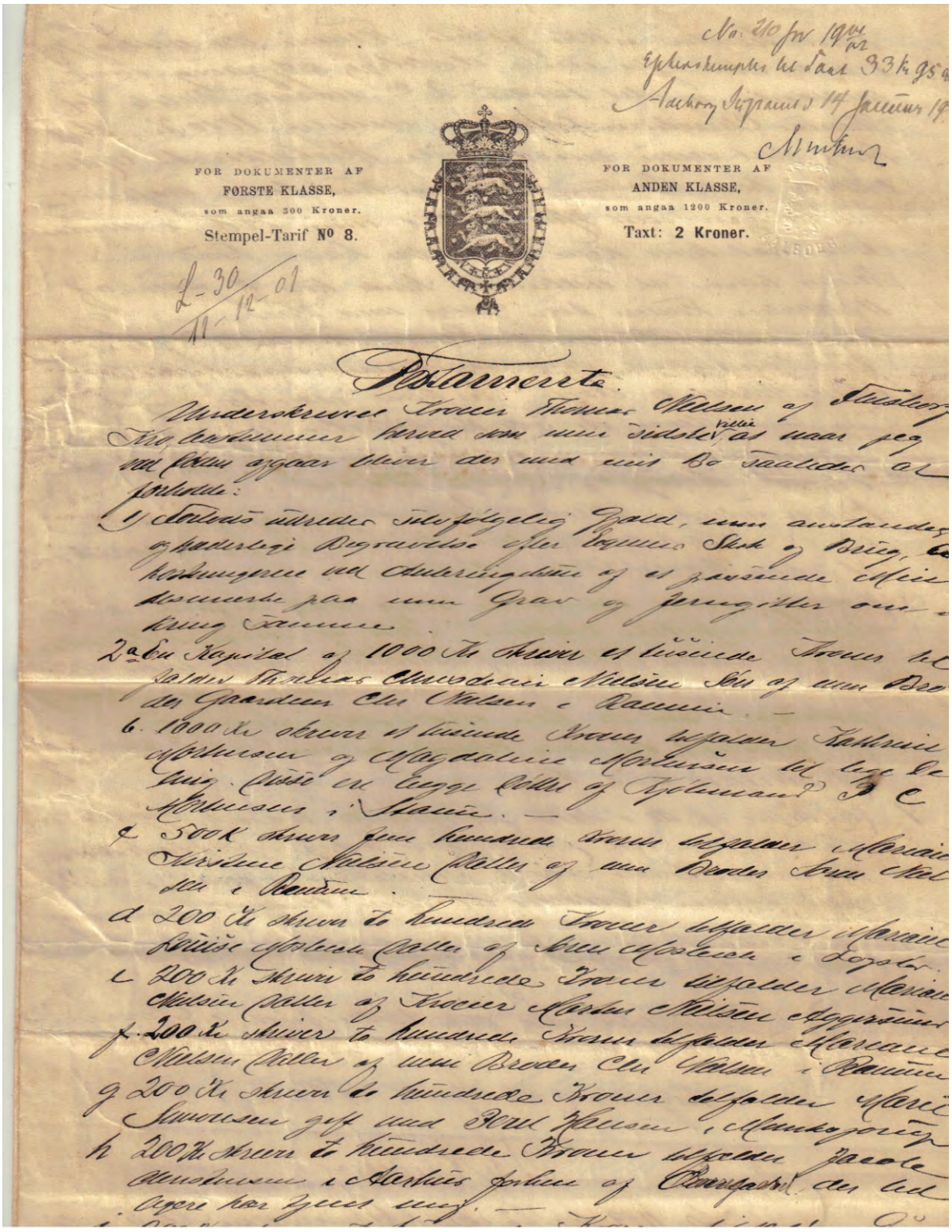

Note 10 : Thomas' testamentes 1. side

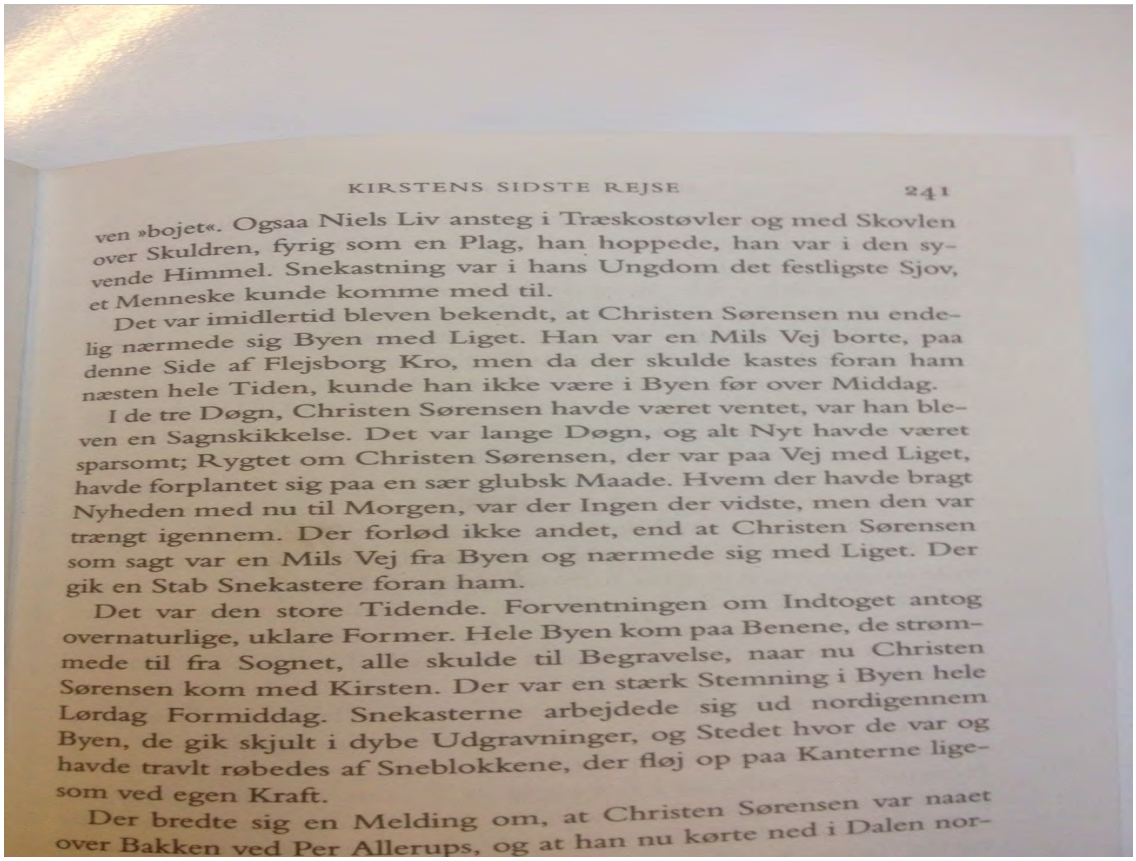

KIRSTENS SIDSTE REJSE 241

ven »bojet«. Ogsaa Niels Liv ansteg i Træskostøvler og med Skovlen over Skuldren, fyrig som en Plag, han hoppede, han var i den syvende Himmel. Snekastning var i hans Ungdom det festligste Sjov, et Menneske kunde komme med til.

Det var imidlertid bleven bekendt, at Christen Sørensen nu endelig nærmede sig Byen med Liget. Han var en Mils Vej borte, paa denne Side af Flejsborg Kro, men da der skulde kastes foran ham næsten hele Tiden, kunde han ikke være i Byen før over Middag.

I de tre Døgn, Christen Sørensen havde været ventet, var han bleven en Sagnskikkelse. Det var lange Døgn, og alt Nyt havde været sparsomt; Rygtet om Christen Sørensen, der var paa Vej med Liget, havde forplantet sig paa en sær glubsk Maade. Hvem der havde bragt Nyheden med nu til Morgen, var der Ingen der vidste, men den var trængt igennem. Der forlød ikke andet, end at Christen Sørensen som sagt var en Mils Vej fra Byen og nærmede sig med Liget. Der gik en Stab Snekastere foran ham.

Det var den store Tidende. Forventningen om Indtoget antog overnaturlige, uklare Former. Hele Byen kom paa Benene, de strømmede til fra Sognet, alle skulde til Begravelse, naar nu Christen Sørensen kom med Kirsten. Der var en stærk Stemning i Byen hele Lørdag Formiddag. Snekasterne arbejdede sig ud nordigennem Byen, de gik skjult i dybe Udgravninger, og Stedet hvor de var og havde travlt røbedes af Sneblokkene, der fløj op paa Kanterne ligesom ved egen Kraft.

Der bredte sig en Melding om, at Christen Sørensen var naaet over Bakken ved Per Allerups, og at han nu kørte ned i Dalen nor-

Note 12 : Johs. V. Jensens ”Nye Himmerlands Historier” skrevet ca 1910.

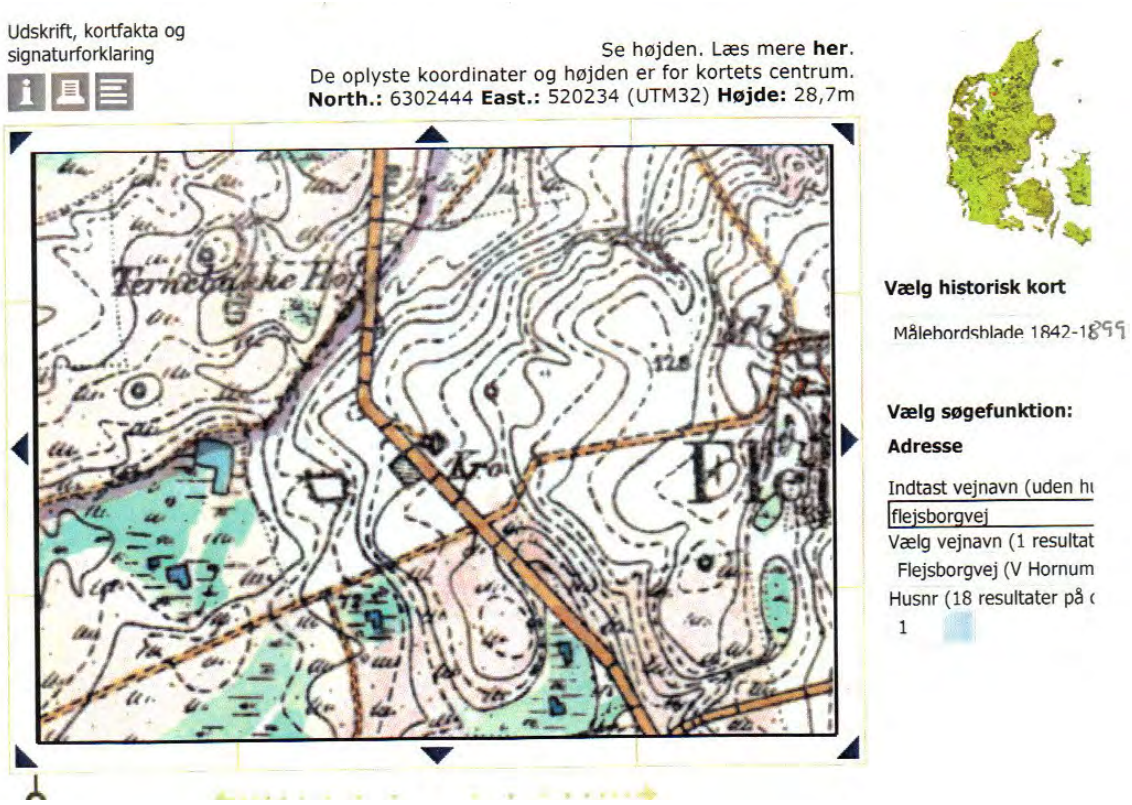

Note 13 : “Kro” angivet på målebordsblade 1842-1899 fra Flejsborg



Vi Christian den Tiende,

af Guds Naade Konge til Danmark, de Venders
og Goters, Hertug til Slesvig, Holsten, Stormarn,
Ditmarsken, Lauenborg og Oldenborg,

Göre vitterligt:

Efter derom allerunderdanigst indgiven Ansøgning bevilge Vi herved allernaadigst, at Gaardejer Morten Nielsen og Hustru Kirstine Kathrine Pedersen, begge af Lille-Vorde Sogn under Aalborg Amt udi Vort Land Nørrejylland

Note 14 : Kongebrevet side 1

maa, uden foregaaende Lysning fra Prædikestolen, hjemme i Huset sammenvies af hvilken Præst de det begære og dertil kunne formaa; dog skulle de med Attester bevise, at saa vel den Sognepræst, hvilken det ellers tilhørte at forrette Vielsen, som Kirkens øvrige Betjente, samt Skolen, Fattige og andre Vedkommende have erholdt deres lovlige Betaling, ligesom og Vielsen skal forrettes af en til en vis Menighed beskikket Præst, som bør staa til Ansvar for Forretningens Gyldighed i Henseende til Formen og tillige paase, at Intet befindes, som Ægteskabet lovligen kunde forhindre.

Givet i Kjøbenhavn, den 25 Juli 1912

Under Vort Kongelige Segl.



Note 14 : Kongebrevet side 2

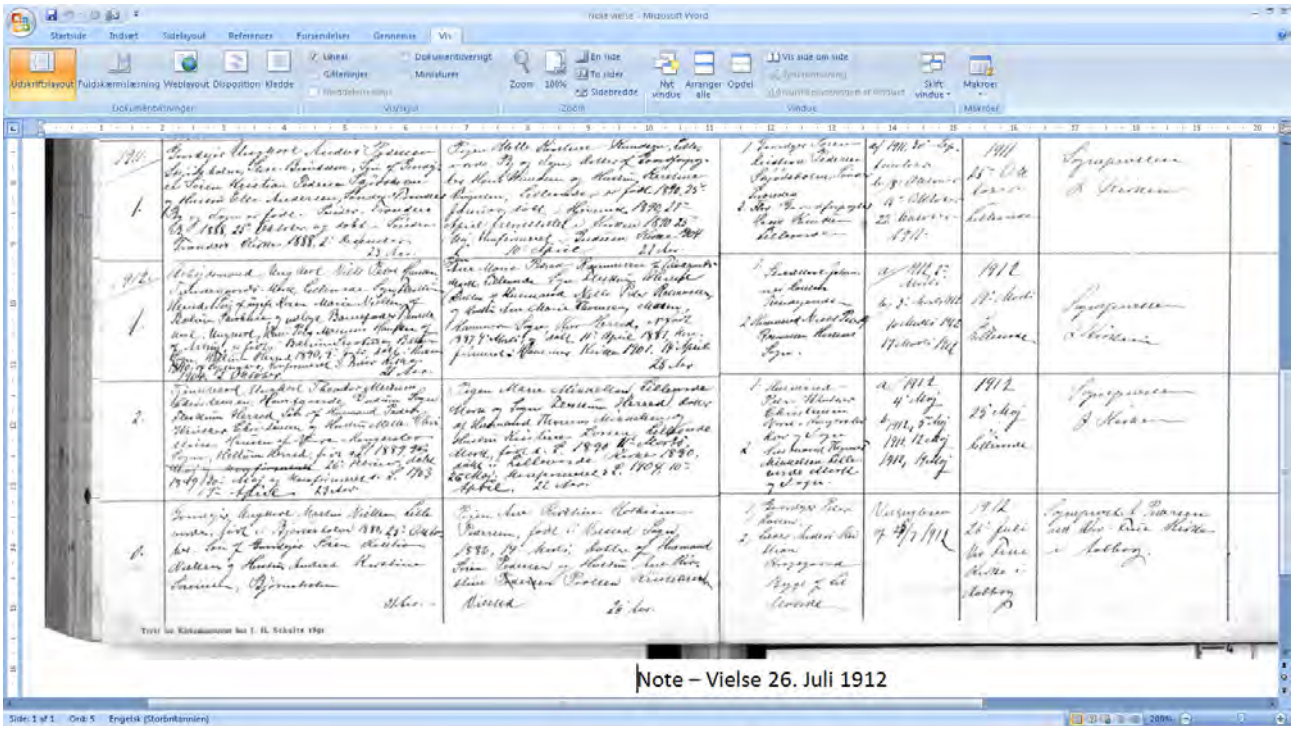

Note 15 : Vielsen i Vor Frue Kirke i Ålborg

—6

96

Fødte Kvindekøn.

№	Fødselsaar og Datum.	Hvor født? (Paa Landet: Byen, Sognet og Herredet. Har Gaarden eller Huset særeget Navn, bør det anføres. I Købstad: Købstaden og tillige Sognet, hvis der i Byen er mere end 1 Sogn, samt derhos altid Gaden og Husnummeret.)	Barnets fulde Navn.	Forældrenes fulde Navn efter Forevisning af Døbe- eller i alt Fald Vielsesattest eller ved Eftersyn i Kirkebogen; deres Stilling og Bopæl; samt for Moderens Vedkommende Angivelse af hendes Alder med det fyldte Aar. (Barnets egte Fødsel maa altid dokumenteres ved Vielsesattest eller Eftersyn i Kirkebogen.)	Daabsdagen.	Hvem der har foretaget Daabshandlingen, og om den er foretagen i Kirken eller hjemme. Ved Hjemmedaab anføres tillige Datoen for Fremstillingen i Kirken.	Faddernes fulde Navn, Stilling og Bopæl.	Anmærkninger. (Her anføres blandt andet, hvad der vedkommer Barnemodtagelsen af Barnets Fødehjemsteokeret.)
4	1912	Lillesande	Signe Kristine	Ugift Marie Jensen,	1913	Sognepræsten	Husmand Julius Hansen	
27de	23 De	By og Sogn	Lovisa	gudbg. Barnefader	5 Januar	i Birkenæs Kirke	og Kirsten Olea Marie Kristine	
	Januar.	Lillesands Herred		Gaardbruger Andreas Hansen Lovisa, begge			Jensen, Tjenestepige hos Mads Brønn Sogn, Gjennemsyet, Ungkarl paa Kaarstadlia, Lillesand, og Signe Kristine Andersen, Lillesand.	
				gl. Lillesand.				
				26.				
5	1912	Lillesande	Anne	Sognepræst Eiler Peter	1913.	Sognepræsten	Sognepræst Martin Andreas	
	10-De	By og Sogn	Petra	Larsen og Kirstine Kar-			Kirsten Ane Kristine Kar-	
	~~Ten~~	Lillesands Herred	Larsen	sten Petersen	23. Marts	i Kirken	stens Barnen, Eiler Peter	
	Novemb.			Ekstrapost gl.			Larsen, Anne Petra	
				Lillesande.			Larsen, Barnen alle	
				40.			gl. Lillesande	
6	1912	Lillesande	Helene	Gaardbr. Karlin Nielsen	1913.	Sognepræsten	Faddere, Sognepræst	
	9de Decem.	By og Sogn	Nielsen	og Kirsten Anne Kristine	6 April	i Kirken	Niels Peter Larsen og Kirsten	
		Lillesands Herred		Kristiane Larsen			Margrethe Pauline Kristiane	
				gl. Lillesande.			gl. Lillesande	
				26.				
7.	1912	Lillesande		Signe Pauline Kristine				
	12 De	By og Sogn	Udenfor	Marie Larsen gl. Lille-				
	Decembr.	Lillesands Herred		sande By og uddeelt				
				Barnefader Ungkarl Ole				
				Magnus Kristensen Mejeri				
				Kristiansen gl. Stabæk				
				ved Horten.				

Note 16 : Helenes dåb 6. april 1913

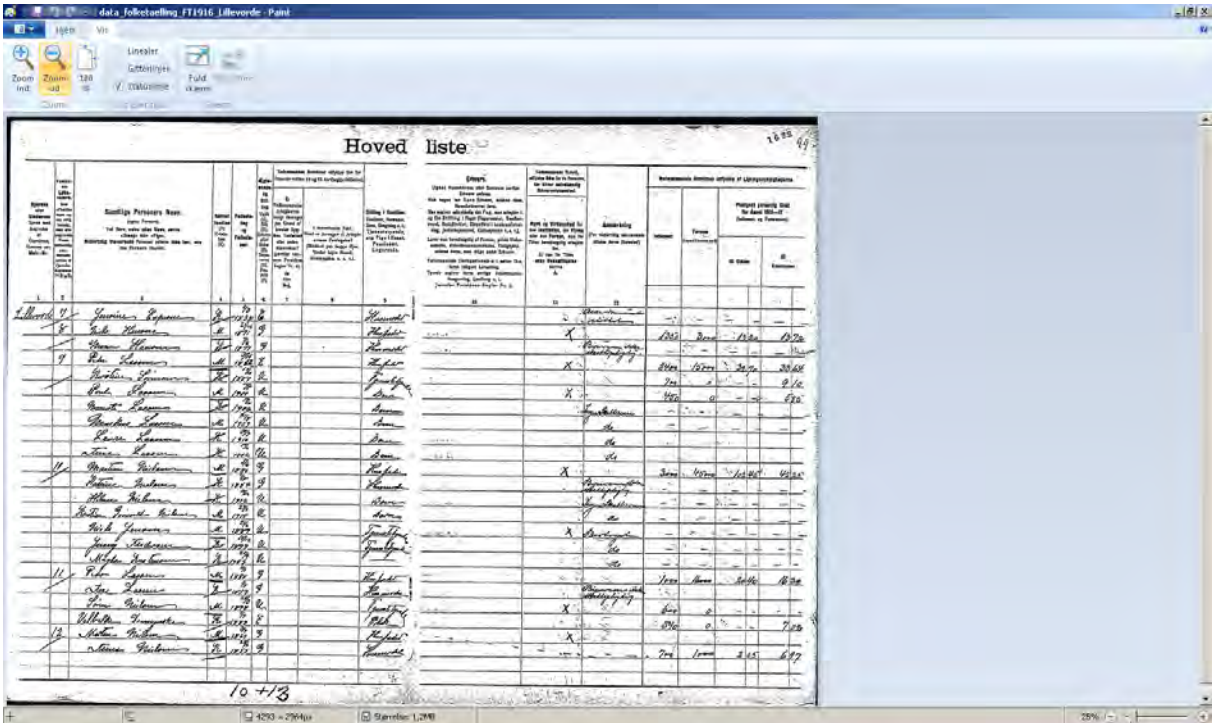

Note 17 : FT Lillevorde 1916

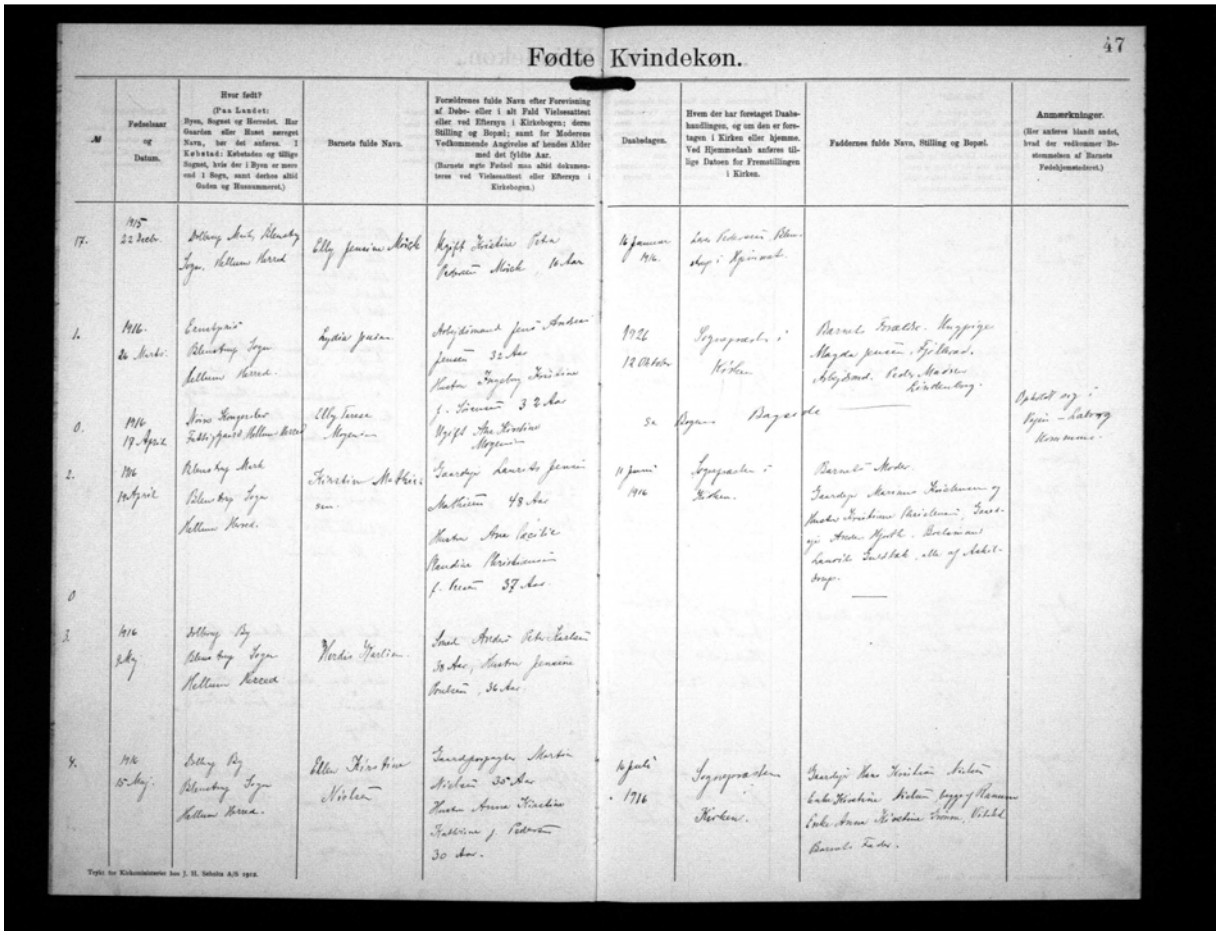

/Note 18 : Ellens dåb 10. juli 1916
Bem. : ”Gårdforpagter” samt fadderne

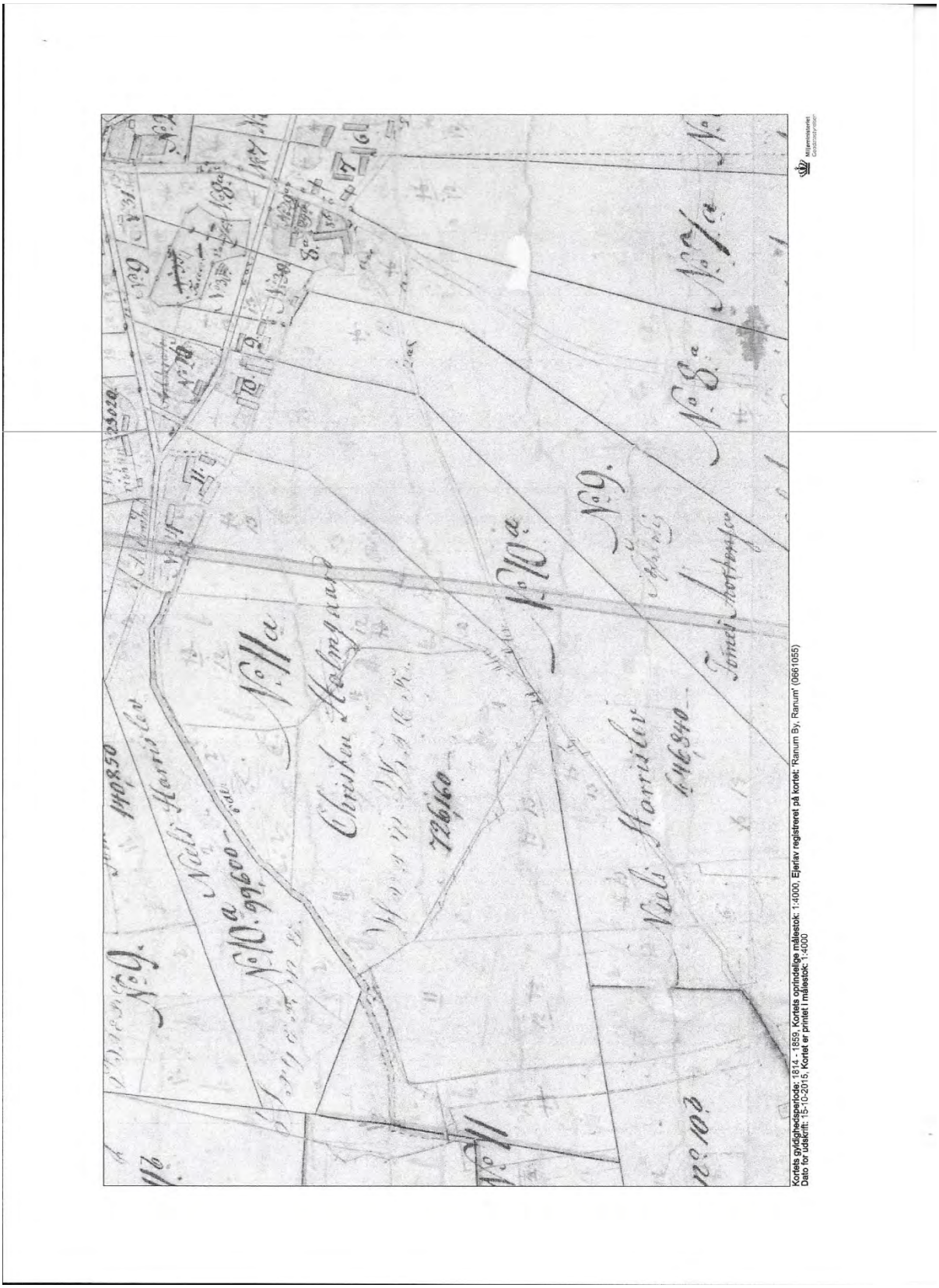

Note 19 : Matrikelkort 1814-59
Matr. 9 Ranum By tilhørende tiptipoldefar Thomes Mortensen



Note 20 : boet efter Ane Kirstine og oldefar Søren
Bem : Helene og Abel er ikke nævnt (USA)

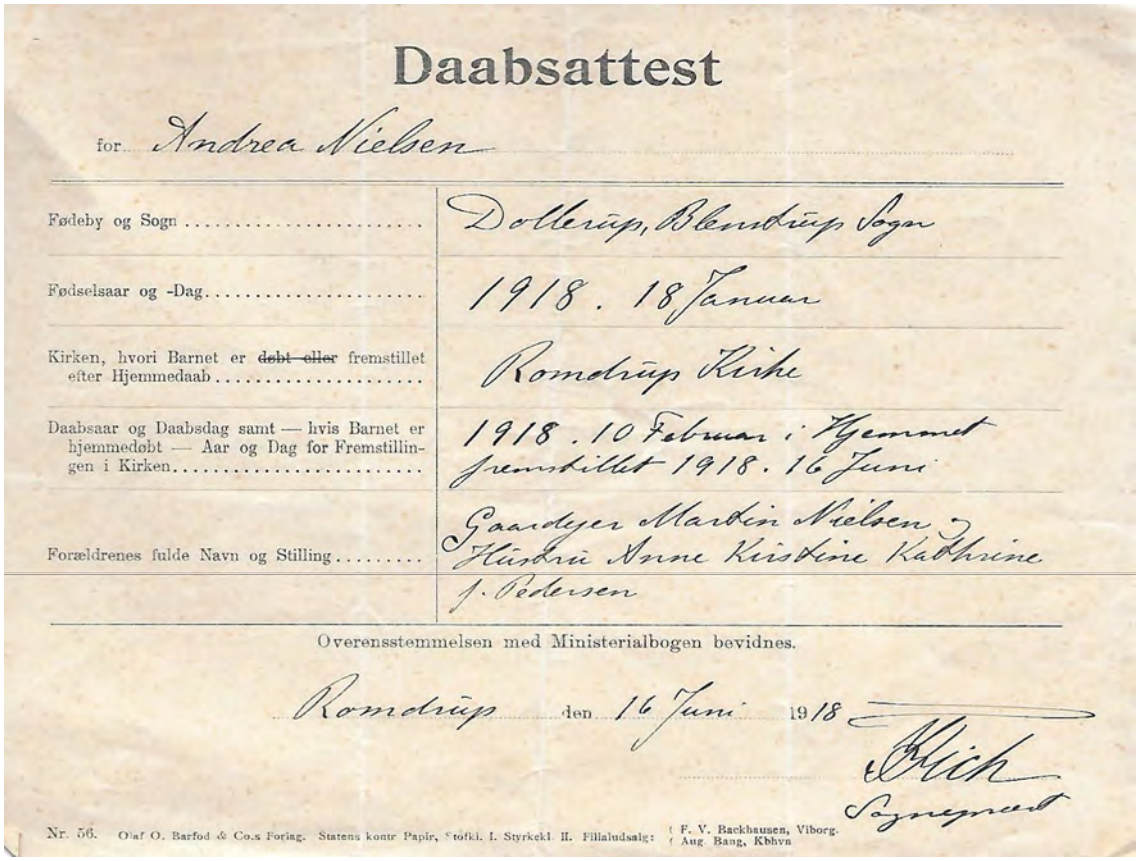

Daabsattest

for Andrea Nielsen

Fødeby og Sogn	Dollerup, Blenstrup Sogn
Fødselsaar og -Dag	1918. 18 Januar
Kirken, hvori Barnet er ~~døbt eller~~ fremstillet efter Hjemmedaab	Romdrup Kirke
Daabsaar og Daabsdag samt — hvis Barnet er hjemmedøbt — Aar og Dag for Fremstillingen i Kirken	1918. 10 Februar i Hjemmet fremstillet 1918. 16 Juni
Forældrenes fulde Navn og Stilling	Gaardejer Martin Nielsen og Hustru Anne Kirstine Kathrine J. Pedersen

Overensstemmelsen med Ministerialbogen bevidnes.

Romdrup den 16 Juni 1918

Sognepræst

Nr. 56. Olaf O. Barfod & Co.s Forlag. Statens kontr. Papir, Stofkl. I. Styrkekl. II. Filialudsalg: F. V. Backhausen, Viborg. Aug. Bang, Kbhvn

Note 21 : Andrea 18. jan – 29. nov, 1918
Fundet i Martins tegnebog efter hans død 1972

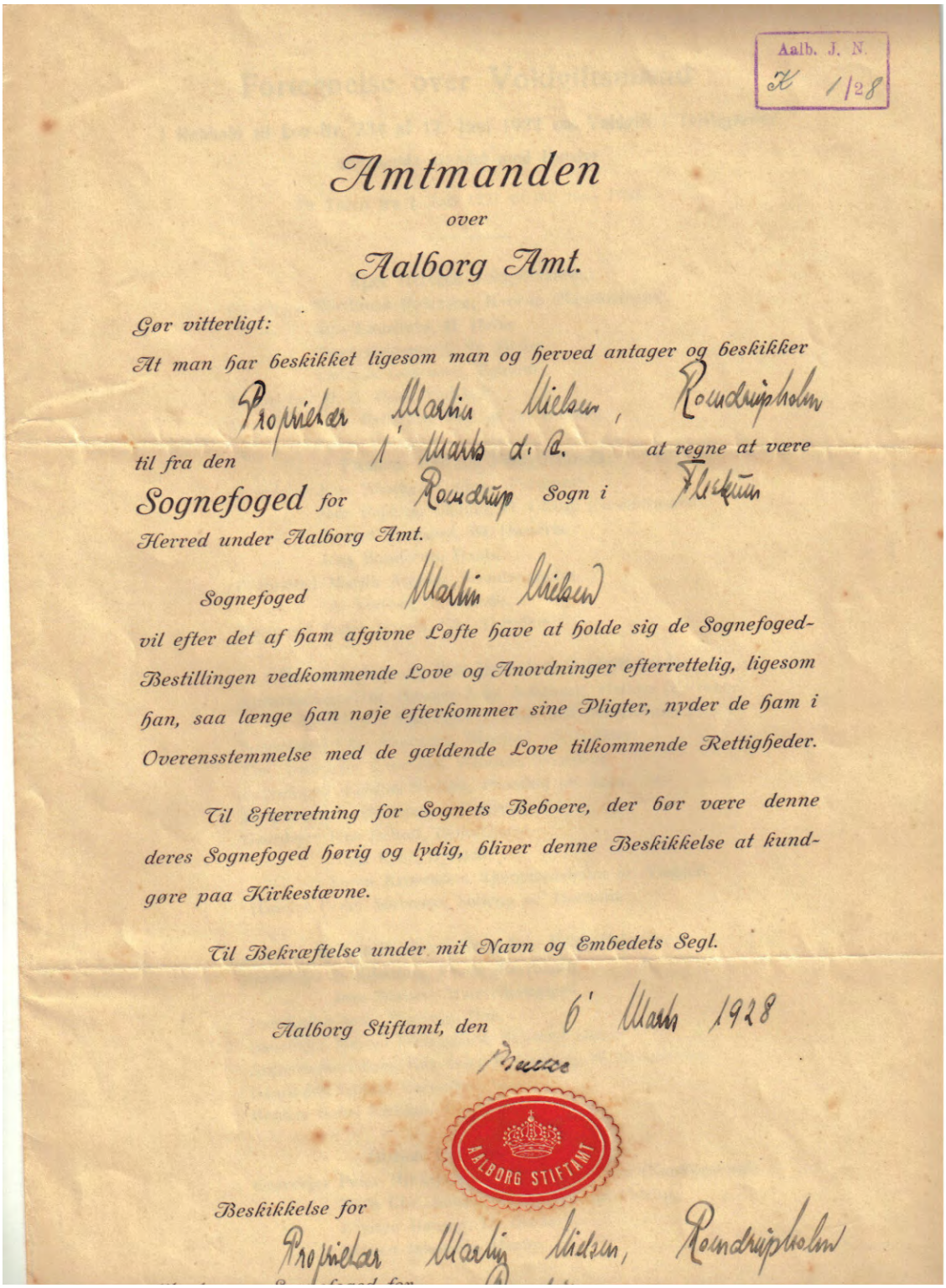

Aalb. J. N.
K 1/28

Amtmanden
over
Aalborg Amt.

Gør vitterligt:
At man har beskikket ligesom man og herved antager og beskikker
Proprietær Martin Nielsen, Rendrupholm
til fra den 1' Marts d. A. at regne at være
Sognefoged for Rendrup Sogn i Fleskum
Herred under Aalborg Amt.

Sognefoged Martin Nielsen
vil efter det af ham afgivne Løfte have at holde sig de Sognefoged-Bestillingen vedkommende Love og Anordninger efterrettelig, ligesom han, saa længe han nøje efterkommer sine Pligter, nyder de ham i Overensstemmelse med de gældende Love tilkommende Rettigheder.

Til Efterretning for Sognets Beboere, der bør være denne deres Sognefoged hørig og lydig, bliver denne Beskikkelse at kundgøre paa Kirkestævne.

Til Bekræftelse under mit Navn og Embedets Segl.

Aalborg Stiftamt, den 6' Marts 1928

AALBORG STIFTAMT

Beskikkelse for
Proprietær Martin Nielsen, Rendrupholm

Note 22 : Martins udnævnelse til Sognefoged 1928

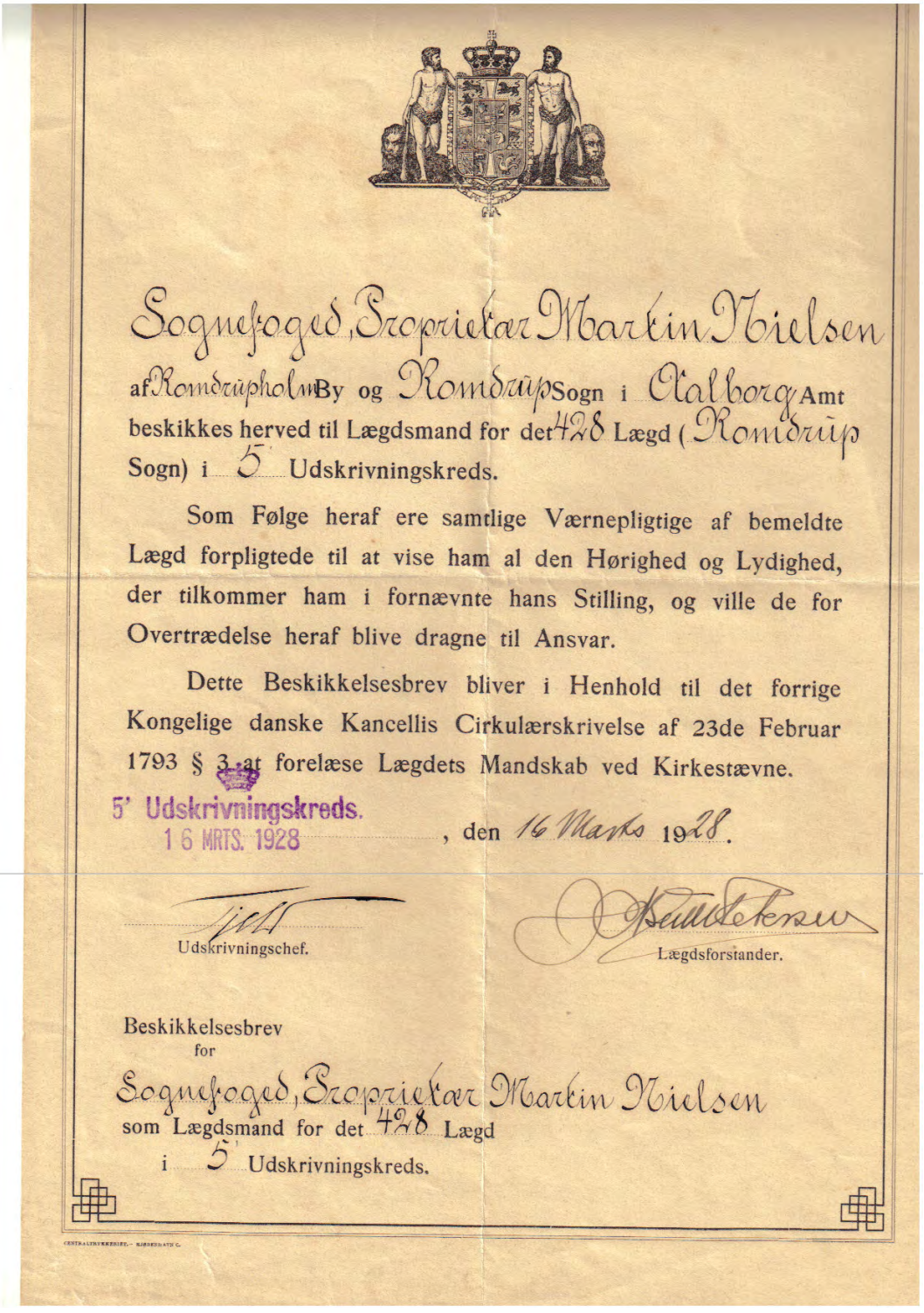

Sognefoged, Proprietar Martin Nielsen
af Romdrupholm By og Romdrup Sogn i Aalborg Amt
beskikkes herved til Lægdsmand for det 428 Lægd (Romdrup
Sogn) i 5 Udskrivningskreds.

Som Følge heraf ere samtlige Værnepligtige af bemeldte Lægd forpligtede til at vise ham al den Hørighed og Lydighed, der tilkommer ham i fornævnte hans Stilling, og ville de for Overtrædelse heraf blive dragne til Ansvar.

Dette Beskikkelsesbrev bliver i Henhold til det forrige Kongelige danske Kancellis Cirkulærskrivelse af 23de Februar 1793 § 3 at forelæse Lægdets Mandskab ved Kirkestævne.

5' Udskrivningskreds.
16 MRTS. 1928

, den 16 Marts 1928.

Udskrivningschef.

Lægdsforstander.

Beskikkelsesbrev
for
Sognefoged, Proprietar Martin Nielsen
som Lægdsmand for det 428 Lægd
i 5 Udskrivningskreds.

Note 23 : Lægdsmand 1928

Abel Nielsen, "United States Census, 1920"

Abel Nielsen
United States Census, 1920

Name:	**Abel Nielsen**
Event Type:	Census
Event Year:	1920
Event Place:	School District 101, Fergus, Montana, United States
Gender:	Male
Age:	37
Marital Status:	Single
Race:	White
Race (Original):	White
Can Read:	Yes
Can Write:	Yes
Relationship to Head of Household:	Head
Relationship to Head of Household (Original):	Head
Own or Rent:	Own
Birth Year (Estimated):	1883
Birthplace:	Denmark
Immigration Year:	1913
Father's Birthplace:	Denmark
Mother's Birthplace:	Denmark

District: **99**, Sheet Number and Letter: **8A**, Household ID: **132**, Line Number: **39**, Affiliate Name: **The U.S. National Archives and Records Administration (NARA)**, Affiliate Publication Number: **T625**, GS Film number: **1820970**, Digital Folder Number: **004313238**, Image Number: **00229**

Citing this Record

"United States Census, 1920," index and images, *FamilySearch* (https://familysearch.org/pal:/MM9.1.1/M83L-33R : accessed 19 Oct 2014), Abel Nielsen, School District 101, Fergus, Montana, United States; citing sheet 8A, family 132, NARA microfilm publication T625, FHL microfilm 1820970.

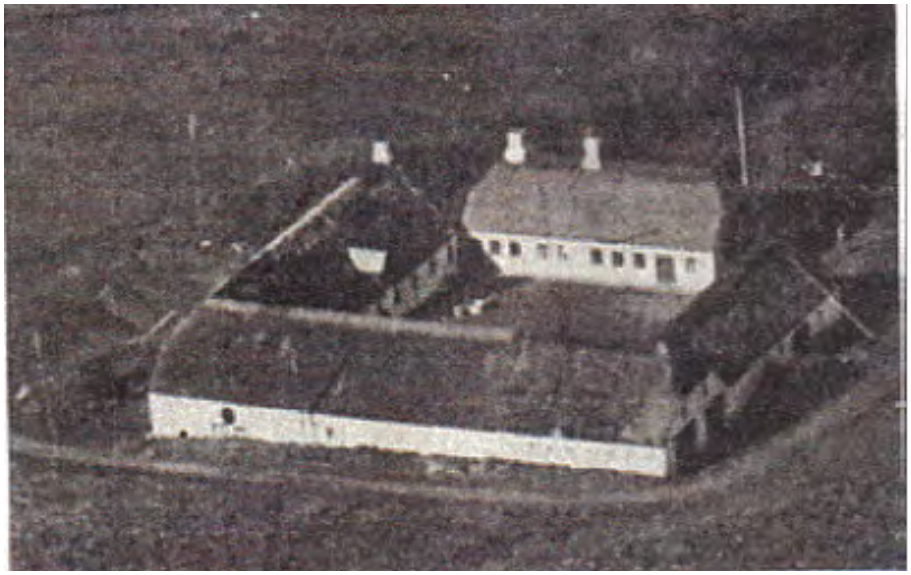

Enggården fra ”Vort Sogns Historie 1950-58”



Enggården fra Katrine og Martins fotoalbum