Danskernes Historie Online
Danske Slægtsforskeres Bibliotek

Dette værk er downloadet fra Danskernes Historie Online

Danskernes Historie Online er Danmarks største digitaliserings-projekt af litteratur inden for emner som personalhistorie, lokalhistorie og slægtsforskning. Biblioteket hører under den almennyttige forening Danske Slægtsforskere. Vi bevarer vores fælles kulturarv, digitaliserer den og stiller den til rådighed for alle interesserede.

Støt vores arbejde – Bliv sponsor

Som sponsor i biblioteket opnår du en række fordele. Læs mere om fordele og sponsorat her: https://slaegtsbibliotek.dk/sponsorat

Ophavsret

Biblioteket indeholder værker både med og uden ophavsret. For værker, som er omfattet af ophavsret, må PDF-filen kun benyttes til personligt brug.

Links

Slægtsforskernes Bibliotek: https://slaegtsbibliotek.dk
Danske Slægtsforskere: https://slaegt.dk

Slægtsbog

Familien Jespersen – Maaløe – Bredgaard
Christensen/Stevnsdal

Anders Vilhelm Jespersen

Slægtsbog
Familierne Jespersen – Maaløe
Bredgaard – Christensen/Stevnsdal

Copyright 2026 Anders Vilhelm Jespersen

Forlag BoD Books on Demand, Strandvejen 100, 2900 Hellerup

BoD@bod.dk

tryk Libri Plureos GmbH Friederichallee 273, Hamborg

Afsnit sidetal

Forord ……. 8
Anders Vilhelm Jespersen …….. 9
Henning Maaløe Jespersen ……. 18
Gudrun Vilhelmine Stevnsdal ……. 30
Farfar Jesper Peder Jespersen ……. 36
Farmor Anna Maaløe …….. 42
oldeforældre,fars slægt …… 44
1 x tip oldeforældre,fars slægt …… 52
2 x tipoldeforældre, fars slægt ……. 63
3 x tipoldeforældre, fars slægt ……. 68
4 x tipoldeforældre, fars slægt ……. 83
5 x tipoldeforældre, fars slægt ……. 109
6 x tipoldeforældre, fars slægt ……. 137
7 x tipoldeforældre, fars slægt ……. 152
8 x tipoldeforældre, fars slægt ……. 171
9 x tipoldeforældre, fars slægt ……. 187
10 x tipoldeforældre, fars slægt …… 196

.

morfar Vilhelm Carl Alfred ……. 197
christensen/ stevnsdal
mormor Edeline Kirstine Bredgaard …… 190
oldeforældre, mors slægt ……. 200
1 x tip oldeforældre, mors slægt …….. 215
2 x tip oldeforældre, mors slægt …….. 210
3 x tip oldeforældre, mors slægt …….. 225
4 x tip oldeforældre, mors slægt …….. 233
5 x tip oldeforældre, mors slægt ……. 240
6 x tip oldeforældre, mors slægt …….. 245

Efterskrift …… 249
Egne noter …… 250

Forord

Min indgangsvinkel til denne slægtsbog var oprindelig almindelig nysgerrighed. Jeg havde hørt mange beretninger om min fars familie og næsten ingen om min mors. Meget hurtigt viste det sig, at nogle af beretningerne var behæftet med skrøner og udeladelser.Det gjorde dem ikke mindre interessante og lidt efter lidt kom beslutningen om at skrive slægtens historie, så godt som muligt.
Min mors slægt er ført tilbage til og med mine 6 x tipforældre og min fars til og med 10 x tipoldeforældre.I de enkelte slægtsled har jeg fundet så mange, som jeg kunne. Flere kan bestemt findes.

Hvis nogen senere vil fortsætte arbejdet, er der viden at hente i dødsattester, skifter og de militære lægsruller, brandforsikringer og matrikelnumre.

Når man skriver om sin mor og far og til dels om sine bedsteforældre er det naturligt, at man til en vis grad prøver at spejle sig selv – derfra er det fremmede, man skriver om. Alligevel viser der sig nogle markante karakteristika ved slægten.

Min fars slægt har to hovedlinjer – der er de velstillede bønder på Nord – og Midtfyn, min farfars, og så er der linjen med præster, og jurister, min farmors.

Min mors slægt har en linje med fattige landarbejdere i Randers og Djurslands området, min mormors og så er der håndværkerne, der er mere spredt bosat i Danmark, min morfars.

Ved hver familie er det barn ,der fortsætter slægten markeret med fed skrift. Jeg har udeladt de normale generalogiske talsystemer.

Slægtshistorien bliver også en fortælling om den danske befolknings skiftende forhold i mikroformat. Den ringe sociale mobilitet hersker overalt. Kvindernes forhold og muligheder er indtil midten af,1900-tallet ringe ,og de havde kun ægteskabet og de dermed mange børnefødsler, som en mulighed for at undgå et liv i fattigdom.Og så var det alligevel ikke altid nok. Om de fleste kvinder kender vi kun deres fødsel, ægteskab og død.

Jeg har sporatisk medtaget boopgørelserne i forbindelse med skifter, som giver et lille indblik i, hvad hvad folk ejede i forskellige sociale miljøer.

Krige, epidemiske sygdomme som kolera, pest og kvægpest har til tider skabt alvorlige problemer for slægten.Den har deltaget i alle krige til og med svenske krigene i 1600 tallet

Fortællingen har ikke videnskabeligt belæg og jeg har defor udeladt mange henvisninger og noter.
Jeg har benyttet kirkebøgerne, folketællinger skifterne ved dødsfald, andre slægtsbøgers oplysninger, byhistorier, Dansk biografisk leksikon, Trap, topografiske værker og har fået god hjælp fra mange lokalarkiver. Jeg har brugt My Heritage, Danish family search, Link lives og selvfølgelig Google.

Anders Vilhelm Jespersen 01.03.1951

Gift med Anne Gram den 16.12.78 på Fredensborg rådhus.
Skilt 1993.
Børn:
Thomas Maaløe Jespersen født 05.11.1978, Rudkøbing
Andreas Maaløe Jespersen født 05.07.1982 Rudkøbing
Jonas Maaløe Jespersen født 26.03.1985, Holbæk
Simon Maaløe Jspersen født den 21.08.1986, Holbæk

Gift med Asta Ravn den 23.12.97 på Samsø rådhus.
Børn:
Maja Wolf Albrechtsen født 30.06.1985, Aarhus
Emma Wolf Jespersen født 06.03.1992, Aarhus

Jeg blev født den 01.03.1951 i Frederikshavn. Familien boede i Danmarksgade 20 på 2.sal.tv. Ejendommen havde en ganske lille baggård og den blev min legeplads. Op til baggården var der et jernbaneterræn, hvor jeg sporatisk mødte Karl på det forbudte jernbaneterræn.



Anders Jespersen, Frederikshavn

Da jeg fyldte 5 år flyttede vi til Ålborg, Rughaven 9, 2.sal tv i et nybyggeri boligkompleks. Det var herligt, for der vrimlede det med legekammerater.



Første skoledag , Ålborg 1958

Vi var næsten altid ude – fodbold, dåsegemme og strejftogter til nogle nærliggende kolonihaver, en bondegård og en golfbane. I 1957 begyndte jeg at gå i skole på Allé skolen, som i dag er nedrevet.Jeg var glad for at gå i skole,men var vist nok noget ukoncentreret



Konfirmation, Fredensborg 1965

I 1961 flyttede jeg til Fredensborg og boede i Jernbanegade 20, 2.sal,th og jeg gik på Fredensborg skole, hvor jeg tog realeksamen i 1968. Senere flyttede familien til Kirsebærhaven 3, hvor mine forældre havde bygget et hus.



Dagligstuen, Kirsebærhaven 3



Kirsebærhaven 3, Fredensborg



Spisestuen, Kirsebærhaven 3

Min drengetid i Fredensborg var dejlig og spændende. Jeg havde en 12 fods jolle på Esrum sø i Grip skov.Båden lå ved Skipperhuset i Fredenborg. Skoven var var enorm og perfekt til lange ture med overnatninger. I søen fangede vi gedder og abborre.Jeg var spejder i flere år. I byen var der mange små værksteder, slagtere, købmænd hvor man kunne invitere sig indefor, når man strejfede rundt på cykel. I en periode hjalp jeg og en skolekammerat en kræftsyg husmand med hans lille landbrug. Jeg var meget glad for redskabsgynmastik og trænede mange timer om ugen på Den engelske skole i Fredensborg og i ungdomsskolen.Vores hold vandt flere mesterskaber. Ved 18 årsalderen kunne mine hånd – og knæled ikke mere holde til belastningerne.
Jeg fik jagttegn og gik på jagt, indtil jeg skød bagbenene af en hare, og dens skrig satte et punktum for mig som jæger.



Min ven Mads og jeg på vej ud på Esrum sø

I stueetagen Jernbanegade 19 lå folkebiblioteket i Fredensborg. Jeg læste meget,men en dag sagde bibliotekaren, at nu havde jeg læst alt om 2. verdenskrig, og nu var det på tide, at jeg begyndte at læse romaner. Hun stak mig Oliver Twist. Den var på 450 sider, trykt på silketyndt papir og med de fineste illustrationer.Det blev min første store læseoplevelse.

I 1968 blev jeg optaget på Frederiksborg statsskole, som sproglig student og fik eksamen i 1971 , som klassisk sproglig student .I Gymnasiet blev jeg kæreste med Sanne (Lis Anne) Bock.

Fjorten dage efterStudentereksamen blev jeg værnepligtig ved Gardehusarregimentet i Næstved.Jeg blev taget som sergent og skulle så efter rekruttiden til Sønderborg på befalingsmands skole.Den store adskillelse fra min kæreste var ikke til at bære, så jeg meldte mig som militærnægter og begyndte, at abonnere Land og Folk. Det blev dråben for regimentet og efter aftale med obersten ,blev jeg så menig på kasernen i Næstved resten af tjenestetiden.Jeg kørte lastvogn, en GMC som havde tjent under 2.verdenskrig.Senere blev jeg skytte på en Centurion kampvogn.



Gardehusar 1972, Næstved Studerende 1974, København

I !972 blev jeg immatrikuleret ved Københavns Universitet, Forhistorisk arkæologi. Jeg læste om vinteren og i foråret.Resten af tiden var jeg på udgravninger, hvor jeg for det meste boede i mit telt. Det var en dejlig måde at lære forskellige landsdele at kende.Om vinteren var jeg studentermedhjælper på National museets VIII naturvidenskabelige afdeling.Her registerede jeg fund og i perioder var jeg udstationeret på afdelingens forskningsstation på Gammelholm, Samsø.
Lederen af VIII afdeling Jørgen Troels-Schmidt blev min meget beundrede mentor under studietiden.



Udgravning i Åmosen 1974

I 1975 blev jeg Eksam.art i nordisk forhistorie. Studiet var den gang udelukkende cognitivt baseret og omsætningen af resultaterne havde ringe antroprologisk gennemslagskraft .Samtidig afsluttede Sanne og jeg vores forhold og jeg besluttede at skifte studie.

Jeg begyndte på Endrupborg Seminarium i 1976 i København.Jeg blev kæreste med Anne Gram og sammen flyttede vi i 1977 til Rudkøbing på Gaasetorvet 4 og blev begge indskrevet på Skårup
seminarium.

Vi blev gift og fik Thomas i 1978.Under min studie tid havde jeg lavet en del udgravninger for Langelands museum og jeg fik tilbudt en halvtids museeumsassistent stilling på museet, som jeg kunne passe sideordnet med undervisningen på seminariet.I Rudkøbing fik vi Andreas i 1982 og året efter flyttede vi til Stenhus kostskole i Holbæk, hvor vi blev ansat som kostskoleinspektøre.Vi boedede først i den gamle rektorbolig og senere på det nybyggede Skagbo. Jonas blev født 1985 og Simon i 1986.

Efter 8 år i 1991 fik jeg vicedkoleinspektørstillingen på Tranebjerg skole (nu Samsø skole) Vi boede i et parcelhus på Skolevænget 46 i Tranebjerg.

Anne Gram og jeg blev separeret i 1993. Anne rejste efter nogen tid til Holbæk og drengene boede hos mig. I 1994 flyttede Andreas, Jonas og Simon til deres mor i

Holbæk og Thomas til Grenå gymnasie, hvor han boede på kostkollegiet. Drengene kom i ferier og weekends.Vi blev skilt i 1996.

I 1995 blev jeg kæresten med Asta Ravn og flyttede med hende og hendes to døtre Maja og Emma ind i et hus på Søtofter 24 i Tranebjerg. Simon boede hos os i perioder. Asta var uddannelsesvejleder i Samsø kommune.

I 1997 blev jeg gift med Asta og flyttede til et nedlagt husmandssted lidt udenfor Tranebjerg på Pillemarksvej 13.Vi installerede træpillefyr og solvarme og i en del år lavede vi alt kød og grønsager på gården. Jeg adopterede Emma i 2012.

2003 blev jeg skoleinspektør på Tranebjerg skole og i 2012 blev jeg afdelingsleder for børne – og kulturafdelingen på Samsø Den største indsats her var en nedlæggelse af folkebiblioteket og sammenlægning af det med skolebiblioteket på skolen, som blev udbygget.Derved kunne der etableres et såkaldt kombibibliotek, der i 2015 af Danmarks biblioteks forening, blev vurderet som landets bedste, sagt i al beskedenhed.

Jeg blev pensioneret i 2013 og vi flyttede til Århus. Der fik jeg arbejde, først som vicevært i en virksomhed Lab Vent og fra 2015 i Den gamle By som underviser, guide og receptionist. Vi boede forskellige steder i Århus, indtil vi i 2025 købte et andelsrækkehus Præsteager 147 i Lisbjerg.

Mine forældre

De blev gift i Hellerup kirke den 5.juni 1937.
Deres fælles adresser var:
Adelgade 66, Bogense
Danmarksgade 20, 3.sal, tv. Frederikshavn
Rughaven 9 ,2.sal tv Ålborg
Jernbanegade 19 2. sal,th. Fredensborg
Kirsebærhaven 3 Fredensborg

De fik sammen 3 børn:
Birthe Jespersen, gift Hvarnes, født 24.11.1938 i Bogense – bisat 07.06.2020 i Allerød
Else Jespersen, gift Husted født 22.09.1943 i Bogense – bisat 18.02.2026 i Asminderød
Anders Jespersen, født 01.03.1951 i Frederikshavn

Henning Maaløe Jespersen 1911 - 1995, min far

Han blev født den 19.oktober 1910 i Aarhus og blev døbt i Sct. Johannes kirke i Aarhus den 4.december 1910.



Henning 14 år



hans barndomshjem Court Adlersgade 11, Aarhus
senere boede han på dronning Margrethesvej i Aarhus.

Han flyttede til Hellerup ca. 1923 og gik på Hellerup gymnasium, indtil i 2. g, hvor han efter en pjækkende skolegang kom hjem sent en aften.
Der stod min bedstefar med Hennings pakkede kuffert, og så gik turen til Haslev kostskole på Sydsjælland, hvor han blev matematisk student i 1933.
Han dyrkede fodbold, tennis og svømning.



Hans hjem som ung, Brodersens Alle 7, Hellerup.Opført 1923



Henning, demonstration af stavgymnastik 1933



Henning , 43 år, Frederikshavn

Hans karriereforløb:

cand. jur. 02.01.1937, København
dommerfuldmægtig i Bogense 1939 til februar 1944.
dommerfuldmægtig Frederikshavn 1944 – 1956.
dommerfuldmægtig Ålborg 1956-1960.
retsassessor Kriminalretten, Nordre Birk, København 1960 – 1980.
Efter han blev pensioneret som 70-årig drev han en lille advokatvirksomhed i Fredensborg, indtil han blev ramt af meningitis i 1992.

Sygdommen ødelagde delvist hans hjerne, og han havde en
svær tid på et plejehjem i Humlebæk, indtil hans død 22. december 1994.
Han blev begravet på Asminderød kirkegård 9.januar 1995.



Henning 60 år Fredensborg



Henning 80 år, Fredensborg

Dommerfuldmægtig i Frederikshavn, cand. juris. Henning Maaløe Jespersen har til Brug ved Ansøgning bedt mig om Anbefaling.

Siden jeg i Juli 1945 begyndte Behandling af de i Lov Nr. 260 af 1'Juni 1945 omhandlede Sager angaaende Forræderi og anden landsskadelig Virksomhed m.v. ogsaa i Frederikshavn m.v. Retskreds har Fuldmægtig Jespersen med særdeles Dygtighed, Pligttroskab og Interesse deltaget i saavel Tilrettelæggelse af disse Sager som deres Behandling og Paadømmelse i Retten.

Gennem dette Samarbejde har jeg lært Fuldmægtig Jespersen at kende som en dygtig og klartseende Jurist med hurtig Forstaaelse af Sagernes Kernepunkter.

Naar dertil kommer, at Fuldmægtig Jespersen har en rolig og dog autoritativ Optræden og er en i sjælden Grad tiltalende og elskværdig Personlighed, er det mig en Glæde at kunne medgive ham den allerbedste Anbefaling.

Dommerkontoret i Sæby, den 18 Juni 1946.

Chr. Bang

Måden han virkede som dommerfuldmægtig, kan man måske få et lille indblik i via denne anbefaling fra Frederikshavn dommerkontor 1946.

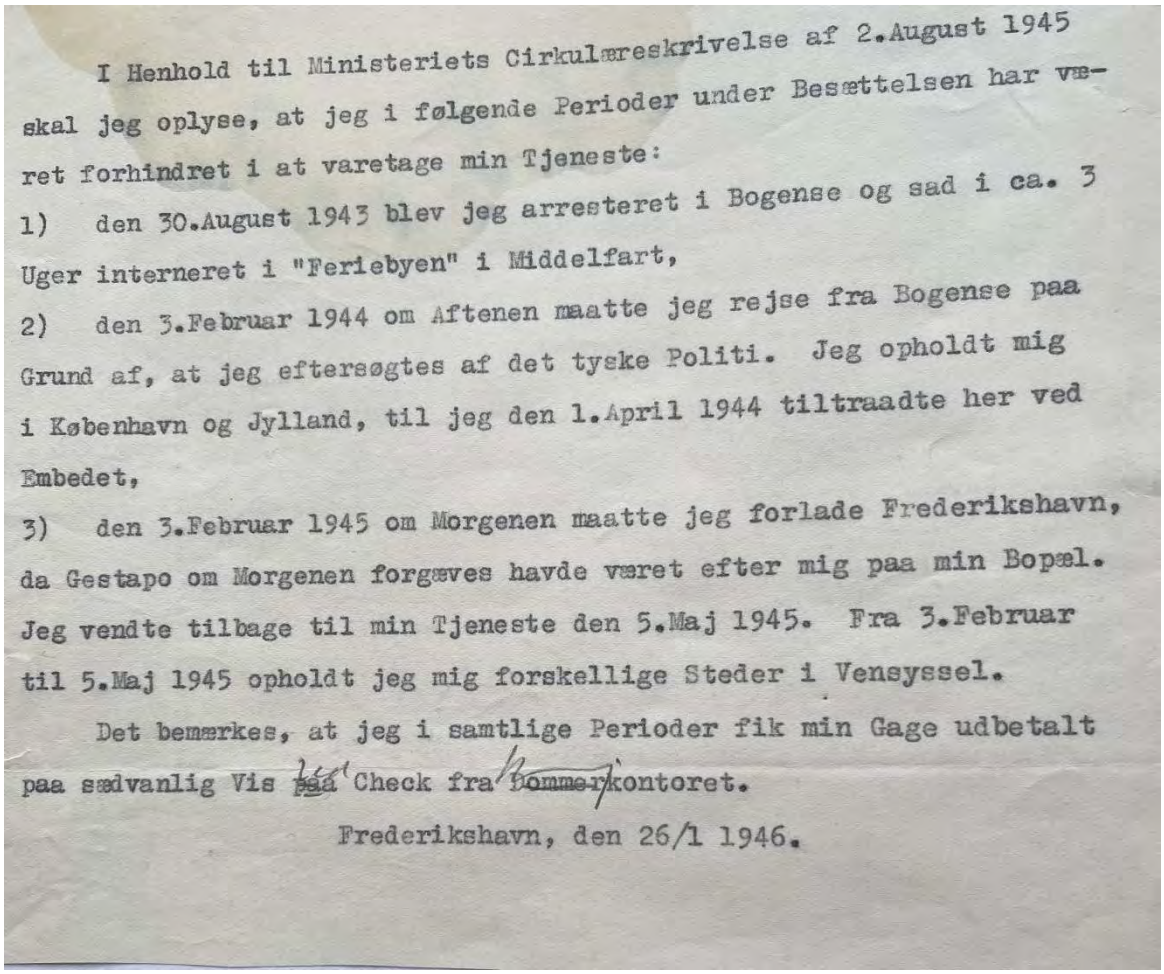

I Henhold til Ministeriets Cirkulæreskrivelse af 2.August 1945 skal jeg oplyse, at jeg i følgende Perioder under Besættelsen har været forhindret i at varetage min Tjeneste:

1) den 30.August 1943 blev jeg arresteret i Bogense og sad i ca. 3 Uger interneret i "Feriebyen" i Middelfart,

2) den 3.Februar 1944 om Aftenen maatte jeg rejse fra Bogense paa Grund af, at jeg eftersøgtes af det tyske Politi. Jeg opholdt mig i København og Jylland, til jeg den 1.April 1944 tiltraadte her ved Embedet,

3) den 3.Februar 1945 om Morgenen maatte jeg forlade Frederikshavn, da Gestapo om Morgenen forgæves havde været efter mig paa min Bopæl. Jeg vendte tilbage til min Tjeneste den 5.Maj 1945. Fra 3.Februar til 5.Maj 1945 opholdt jeg mig forskellige Steder i Vensyssel.

Det bemærkes, at jeg i samtlige Perioder fik min Gage udbetalt paa sædvanlig Vis ~~paa~~ Check fra ~~Dommer~~kontoret.

Frederikshavn, den 26/1 1946.

Udsnit af min fars brev til ministeriet, hvor han skulle redegøre for sine ophold 1940-45
Frederikshavn 1946.

Danmarks besættelse fik stor betydning for Henning og hans familie. Som så mange talte de meget lidt om deres oplevelser.

Nedenstående er, hvad jeg har kunnet finde frem til. Jeg har tre breve som Henning sendte til frihedsfonden, hvor han anbefaler økonomisk støtte til tidligere modstandsfolk fra Bogense, samt en artikel i Fynske årbøger 1971, s 145. Desuden har jeg korresponderet med lokalarkiver i Bogense og Frederikshavn og Forsvarets efterretningstjeneste.

”Henning var sammen med ingeniør Sejr Skov-Pedersen de der organiserede modstanden i Bogense i begyndelsen af 1942. Henning fik kontakt til SOE agenten Peter Carlsen i Odense, (He was dropped by parachute at Hvidsten on 10 May 1943 and served operationally in the field until 27 May 1944. He played an important role in the organization of the resistance movement in Odense and on the island of Funen. He was evacuated to Sweden and from there back to England). Herefter steg sabotagen væsentligt.”

I februar 1944 blev Henning arresteret af gestapo og var interneret i 3 uger i Middelfart. Senere måtte min mor og far forlade Bogense, fordi de var eftersøgt. I Bogense boede de i Adelgade 66.

Han fik embede i Frederikshavn og der fortsatte min mor og far deres modstandsarbejde. De deltog i den illegale presse og i en flugtrute, der udgik fra Sæby 10 km syd for Frederikshavn. Mine søstre kunne huske, hvordan der var skjult engelske flyvere, modstandsfolk og jøder på loftet, mens de afventede sejlads til Sverige.
I krigens tre sidste måneder gik mine forældre under jorden. da de var eftersøgt af gestabo. Hele flugtgruppen blev optrævlet.
Erik Christensen fra Kystmusset, Frederikshavn skriver på min forespørgsel at ” At Verner Jensen ikke nævner din far skyldes givetvis, at Verner Jensen tidligt måtte tage flugten med familien, hvorfor han ikke var helt opdateret på personkredsen omkring modstandsbevægelsen i Frederikshavn. Eller, at han har holdt en forholdsvis lav profil i Frederikshavn.”

Mine to søstre blev uden forklaringer anbragt hos en bonde i krigens tre år, fordi mine forældre gik under jorden. Disse begivenheder gav dem begge separationsangst og depressioner resten af livet

Erik Christensen, Kystmuseet svarer på min forespørgsels: ”sporene efter din far er ganske svage, så vi kan kun gætte os til, hvad han har været med til.
Som du selv skriver, blev Kaptajn Jespersens søn den 8. marts 1944 udnævnt til dommerfuldmægtig af 3. grad ved dommerkontoret i Frederikshavn fra den første april 1944.

Dine forældre boede ganske rigtigt i Danmarksgade 20, hvilket ses af både vejviseren og af flere annoncer, hvor din mor søgte hushjælp. Adressen er legendarisk. I samme opgang boede politifuldmægtig Poul Larsen, som havde trykkeri for det illegale blad FRIHEDEN i sin lejlighed. Poul Larsen var dog også kurrer for den nordjyske nedkastningschef Tolstrup og dermed bekendt med den illegale rutetrafik over Kattegat og Dansk-svensk hjælpetjeneste, som han var med til at starte i 1942. Poul Larsen gik under jorden i midten af 1944 og blev arresteret omkring den 1. december 1944, tortureret og senere henrettet i Ryvangen den 10. marts 1945.

En stor del af flugtrutens medlemmer blev arresteret natten mellem den 24. og 25. januar 1945, mens andre nåede at gå under jorden. Jeg kan også se, at din far efter besættelsen var medlem af FDF. FDF i Frederikshavn havde en del medlemmer tilknyttet modstandsbevægelsen ikke mindst omkring spionagearbejdet som havde hovedkvarter på Sømandshjemmet i Tordenskjoldsgade. Så din far kan have været involveret flere steder i modstandsbevægelsen. Sandsynlig vis nok omkring transporten af flygtninge til Sverige. Du skriver selv jøder, men flertallet af de, der blev sendt over til Sverige var dog danske politifolk, efterstræbte modstandsfolk med familier og nedskudte engelske piloter. Så, hvis han var involveret i flygtningeruterne, er det ganske forklarligt at han få dage efter optrævlingen af flugtrutens medlemmer selv valgte at gå under jorden.

Ved hans udnævnelse til dommerfuldmægtig i Aalborg den 23. august 1956 skriver avisen, at han var aktiv deltager i modstandskampen. Det gjorde man ikke medmindre det var rigtigt. Ingen kunne på det tidspunkt smykke sig med lånte fjer.

Christensen nævner spionage, og det er lidt interessant. Da vi boede i Ålborg, kom der hver 14.dag en orlogsofficer Haarder i fuld uniform og besøgte min far. Jeg bad om aktindsigt hos Forsvarets Efterretningstjeneste og de svarede:

Kære Anders

Ved e-mail af 10. marts 2025 har De anmodet om aktindsigt på følgende måde:

”Jeg søger aktindsigt vedr. min afdøde far retsassessor Henning Maaløe Jespersen. Han blev født 19.10.1910 i Aarhus og virkede som dommer i Frederikshavn fra 1944 I .1957 flyttede han til Aalborg.
Han havde der hyppige besøg af en orlogskaptajn Haarder og det er mit indtryk, at min far virkede som meddeler til FE.

Jeg ville blive glad for at erfare mere om hans eventuelle virke for FE under og efter verdenskrigen.”

Forsvarets Efterretningstjeneste (FE) vil først og fremmest gerne udtrykke stor forståelse for det ønske, der ligger til grund for Deres anmodning om aktindsigt. FE kan dog oplyse, at offentlighedens indsigt i

de oplysninger som FE er i besiddelse af, er reguleret i kapitel 6 i lov om Forsvarets Efterretningstjeneste (FE-loven), jf. lovbekendtgørelse nr. 1287 af 28. november 2017.
Det følger af FE-lovens § 11, stk. 1, at FE’s virksomhed er undtaget fra

lov om offentlighed i forvaltningen (offentlighedsloven) bortset fra offentlighedslovens § 13, der omhandler myndigheders notatpligt.

FE finder på den baggrund ikke grundlag for at imødekomme Deres anmodning om aktindsigt.

FE’s afgørelse kan påklages til Forsvarsministeriet, Holmens Kanal 9, 1060 København K eller via e-mail fmn@fmn.dk.
Med venlig hilsen
Mikkel Schøller
Fuldmægtig
Juridisk Afdeling

Dette er jo hverken en bekræftelse eller en benægtigelse – så måske.

Henning var hvad vi i dag kalder kommunistforskrækket og det vil give mening, at han prøvede at gøre en indsats på dette område. Han var kongetro og bar Cristian den 10. kongemærke i reverset al den tid jeg kan huske.

Gennem hans voksenliv var han medlem af en lang række foreninger bla.

1977-1982: Formand for Foreningen Norden i Fredensborg-Humlebæk Kommune

1982-83: Formand for Bevaringsforeningen Fredensborg

Han var ivrig frimurer og havde logens højeste grad, X. grad.

I Fredensborg var der i 60-erne boligspekulanter, der opkøbte ejendomme i hovedgaden ,og da Henning mente, at det ville ødelægge byens præg, dannede han sammen med forfatteren Ole Juul en borgerliste for politisk at forhindre dette.

Borgerlisten fik 6 mandater ved kommunevalget og han blev medlem af Asminderød-Grønholt Sogneråd i 1966, fra 1970: Fredensborg-Humlebæk Kommunes Byråd.

Fra 1966-1974 var han formand for Socialudvalget

Fra 1974 var han Viceborgmester i to perioder

FREDENSBORG - HUMLEBÆK

Journalist Line Siert, telf. 26 31 00. Privat: (0143) Helrup 598

Viceborgmester Maaløe Jespersen: 18.10.1970

Kommunen skal drives som en forretning



H. Maaløe Jespersen

Viceborgmester, retsassessor H. Maaløe Jespersen, Fredensborg, fylder i morgen 60 år. Han er ældste søn af den landskendte kaptajn Jespersen og født i Århus, tog studentereksamen ved Gl. Hellerup Gymnasium i 1930 og blev juridisk kandidat i 1937. Herefter fulgte syv år som dommerfuldmægtig i Bogense og 12 år i Frederikshavn, hvor han bl. a. var leder af Retshjælpen for Ubemidlede, ligesom han startede den derværende antibuscentral, der endnu består. Efter endnu fire år som dommerfuldmægtig i Ålborg udnævntes Maaløe Jespersen i 1960 til retsassessor ved Gentofte Kriminal- og Skifteret, idet han samtidig bosatte sig i Fredensborg, hvor han er faldet særdeles godt til.

Sammen med sin børder, der er oberst ved Hærens Kursustjeneste i Gurre, fortsætter han med faderens sundhedskursus, — et kursus på Hindsgavl hver sommer, men det er som kommunalbestyrelsesmedlem, han er kendt af alle i Asminderød-Grønholt Kommune og langt ud over dennes grænser. Han kom ind i sogneråd i 1966, valgt af »Borgerlisten«, der opstod i protest mod de byplanforslag, der var skabt flertal for i sogneråd sperioden 1962-66. Maaløe Jespersen siger dog selv, at det vel ikke for hans vedkommende var selve byplanforslaget, der var det afgørende. Det, der fik ham til at gå ind i arbejdet med at opbygge et nyt parti, var i første række det daværende sogneråds negligering af 2000 beboerunderskrifter i protest mod byplanforslaget for Fredensborg by.

følger fortsat udviklingen ganske nøje. Det nye syge- og plejehjem i Asminderød ventes påbegyndt i foråret 1971, og i forbindelse hermed håber jeg på, at vi kan få bygget de 24 pensionistboliger, der er planlagt opført på nabogrunden, siger socialudvalgsformanden, der også vil være re kendt for sin store interesse for omsorgsarbejdet for ældre, herunder pensionistrejserne.

Som medlem af teknisk udvalg går Maaløe Jespersen kraftigt ind for en kloakering af Sørup-området i takt med færdiggørelsen af rensningsanlægget og kloakeringen af Fredensborg by, så kommunens tilførsel af spildevand til Esrum Sø helt kan ophøre. Bevarelsen af det særpræg, der kendetegner Sørup, Sletten og visse dele af Fredensborg ligger ham stærkt på hjerte.

Man kan ikke omtale Maaløe Jespersens kommunalpolitiske indsats uden at nævne hans sans for en sund økonomi i kommunen.

Han ønsker de enkelte sager nøje undersøgt og belyst rent økonomisk, inden nye opgaver sættes i gang, og måske kan han rent umiddelbart i visse tilfælde virke lidt for forsigtig i så henseende, men som han selv siger: »Man må betragte kommunen, som var det ens egen forretning, og en kommune kan og skal drives forretningsmæssigt«.

Fødselaren står således centralt placeret i det kommunalpolitiske arbejde, hvor der efter alt at dømme vil blive gjort brug af hans arbejdskraft og hans sunde omdømme endnu i en årrække frem i tiden.

H.

Selvom forfatteren Ole Juul var den egentlige initiativtager og den store agitator, så var Maaløe Jespersen vel allerede fra starten Borgerlistens stærke mand, ellers blev han det i al fald fra Ole Juuls udtræden af sogneråd, en position, der yderligere styrkedes efter valget i foråret, da Borgerlisten med henblik på konstitueringen i den nye kommunalbestyrelse gik sammen med socialdemokraterne og det radikale medlem i en 9-mands gruppe. Herved fik Maaløe Jespersen posten som viceborgmester, ligesom han beholdt formandspladsen i socialudvalget.

Viceborgmesteren udtaler over for Amtsavisen, at dette samarbejde ikke var bindende ud over konstituering-en, idet Borgerlisten står fuldstændig frit i sin stillingtagen til de enkelte sager, hvad stedfundne afstemninger da også har vist.

Maaløe Jespersen er vidtfavnende i sit kommunalpolitiske arbejde, men naturligt ligger hans hovedinteresser inden for den sociale sektor bl. a. med hensyn til børneinstitutioner som omsorgen for de ældre, og herom siger fødselaren — uden selv at ville tage æren derfor — at der med de nye børnehaver, vuggestue- og fritidshjem der

Han var meget socialt engageret og hjalp mange borgere i denne periode. Han og forfatteren Ole Juul dannede Borgerlisten til kommunevalget.Et par matadore havde opkøbt mange ejendomme med nedrivelse for øje, så der kunne bygges moderne boliger.Bogerlisten fik et godt kommunevalg og forhindrede ødelæggelsen af hovedgaden. Han stod også i spidsen for opførelsen af et nyt plejehjem i Humlebæk.

Politisk startede han som kommunist i de unge år -senere stemte han i en lang periode på Rets forbundet, som stod på den politiske midte med liberale og sociale træk. Senere i livet skiftede han mellem Dansk folkeparti og Venstre. Frem til 1972 var han engageret EU modstander

Min far var en særdeles rolig mand -glædesudbrud vistes sig som et lille smil. Hans pejlemærker var fornuft og ordentlighed og hans motto, som han efterlevede var ”det kommer ikke an på hvordan man har det, men hvordan man tar det”. Et stoisk menneske. Han var notorisk upraktisk og jeg har aldrig set ham lave husarbejde.

Han var meget hjælpsom overfor folk der havde juridiske problemer. I sit privatliv kunne han virke lidt fjern, og han havde det svært med følelser. Ikke at han ikke havde følelser, men han dækkede sig ofte bag sit store arbejdsliv. Han var konsekvent og ordholdende. Både han og min mor havde en stor bekendtskabskreds

Han prøvede at skaffe sig tid til mig. Han bad mig i flere år om at hente ham på jernbanestationen, når han kom hjem fra København, så vi kunne få en snak på vejen hjem. Flere somre var vi på lange cykelture på Bornholm og i Sverige.

Han pressede mig aldrig til at præstere, men det lå uudtalt, at det jeg valgte at bestille, det skulle gøres ordentligt. Alligevel var det først i hans sidste leveår, at jeg følte at han anerkendte mine valg og værdier fuldt ud.

Han var meget glad og stolt over sine børnebørn, og deres navne var faktisk det sidste han huskede, de sidste år han levede.

Overfor familie og venner var han meget trofast og han fastholdt altid fejringen af runde fødselsdage og højtider.

Jeg har aldrig hørt kam beklage sig om arbejde, løn, venner eller andet. Hans indstilling var, at var noget forkert, dumt eller uhensigtsmæssigt, så skulle man lave om på det, ikke bare snakke om det.

Gudrun Vilhelmine Stevnsdal 1911-1988, min mor

Min mor blev født 23.april 1911 i Randers. Dåben fandt sted i Sankt Mattheus sogn 23.oktober 1911, og da boede hun i Mysundegade 18, 6.sal, København



Gudrun 12 år med sin bror Eigil, København

På hendes undfangelsestidspunkt befandt hendes mor sig i Randers, men havde samtidig adresse i København og hun er derfor også registeret i Sct. Mortens kirke i Randers den 23.april 1911.Hvis en kvinde var ugift, skulle dette ske, fordi undfangelsessognet var forpligtet til at betale fattighjælp. Hendes mor stod opført med hendes mand af 1. ægteskabs efternavn Petersen. Da min morfar vedkendte sig fødslen, fik min mor efternavn efter ham, nemlig Christensen. Min mormors ægteskab med Rasmus Peter Petersen blev ophævet den 26.06.1919.

Et år senere i 1920 skiftede min morfar efternavn til Stevnsdal for hele familien. Edelines første mand beslagsmed Rasmus Petersen havde forladt hende omk. 1906 og var rejst til USA, hvor efter ingen hørte fra ham. Han kunne først i 1920 erklæres død af myndighederne.

Min mor fik derfor fire efternavne i sit liv nemlig Petersen-Christensen-stevnsdal og Jespersen.

Som nyfødt boede hun som nævnt i Mysundegade18,

Senere havde hun, som barn, adresse Valdemarsgade 61, 2.sal og på Amerikavej 7 st.th

Hendes far døde 3.juledag 1923 af et hjertetilfælde. Jeg bad min mor skrive om hendes liv, inden hun døde, og hendes beskrivelse ses herunder i uddrag.

”Min første erindring har jeg været mellem 2 til 3 år er fra en søndag min far holdt med en vogn med to heste for udenfor døren. Mor havde lavet en vældig madkurv - men det jeg husker bedst, var en elegant silkekyse, som min far havde købt til mig. For øvrigt kørte vi hver søndag på skovtur.

Da jeg blev lidt ældre, tog min far mig hver søndag med på museer. Jeg tror det var derfra, jeg fik interessen for arkæologi.

Den værste dag i mit liv var 3.juledag, da jeg var 13 år, og vi to var alene hjemme. Min far blev syg i sit hjerte – kunne ikke trække vejret, det så slemt ud. Han sagde, at han var dødende, men jeg måtte ikke være ked af det, for gud ville passe på mig.

En af mine stedsøskende hed Einar. Han begyndte at sejle som matros på en amerikadamper mellem Amerika og Antwerpen, og blev senere kaptajn. Han giftede sig med en kvinde der havde et hotel i Antwerpen, hvor jeg har været flere gange.

Min mor var enke, da de blev gift og hun havde 3 børn, der alle var under uddannelse – hun var ligeglad med mig, men jeg savnede ikke noget, og tænkte aldrig over det, da jeg jo havde min fader.

Min mor rejste til Einar i Belgien, da jeg var 17 år, og jeg klarede mig selv, og var på et kontor på Strøget. Jeg brugte al min fritid til at gå på kurser i sprog, maskinskrivning og regnskaber."

Fra hun var 17 år og indtil hun fik ansættelser klinikassistent 19 år gammel arbejdede hun dels i huset som ung pige og som hun skriver på et kontor.

"Mit højeste ønske var at blive sygeplejerske, men man skulle være 20 år for at blive elev. Så så jeg en annonce hvor dr Bjernum søgte en sekretær. Jeg søgte og fik stillingen. Hos dr Bjernum fik jeg ledelsen af hele klinikken hvor der var4 tandlæger og en tekniker. Dr Bjernum var specialist i kæbeopperationer, og vi var på Rigshospitalet hver formiddag, hvor jeg var med ham og med til operationerne. På klinikken havde jeg ansvar for 4 elever- alle indkøb – regninger- recepter osv. Jeg var der i 7 år og holdt først op, da vi skulle giftes."

Jeg fandt hendes adresse, da hun var 24 år-der boede hun på Ny Carlsberg vej 98 1. tv

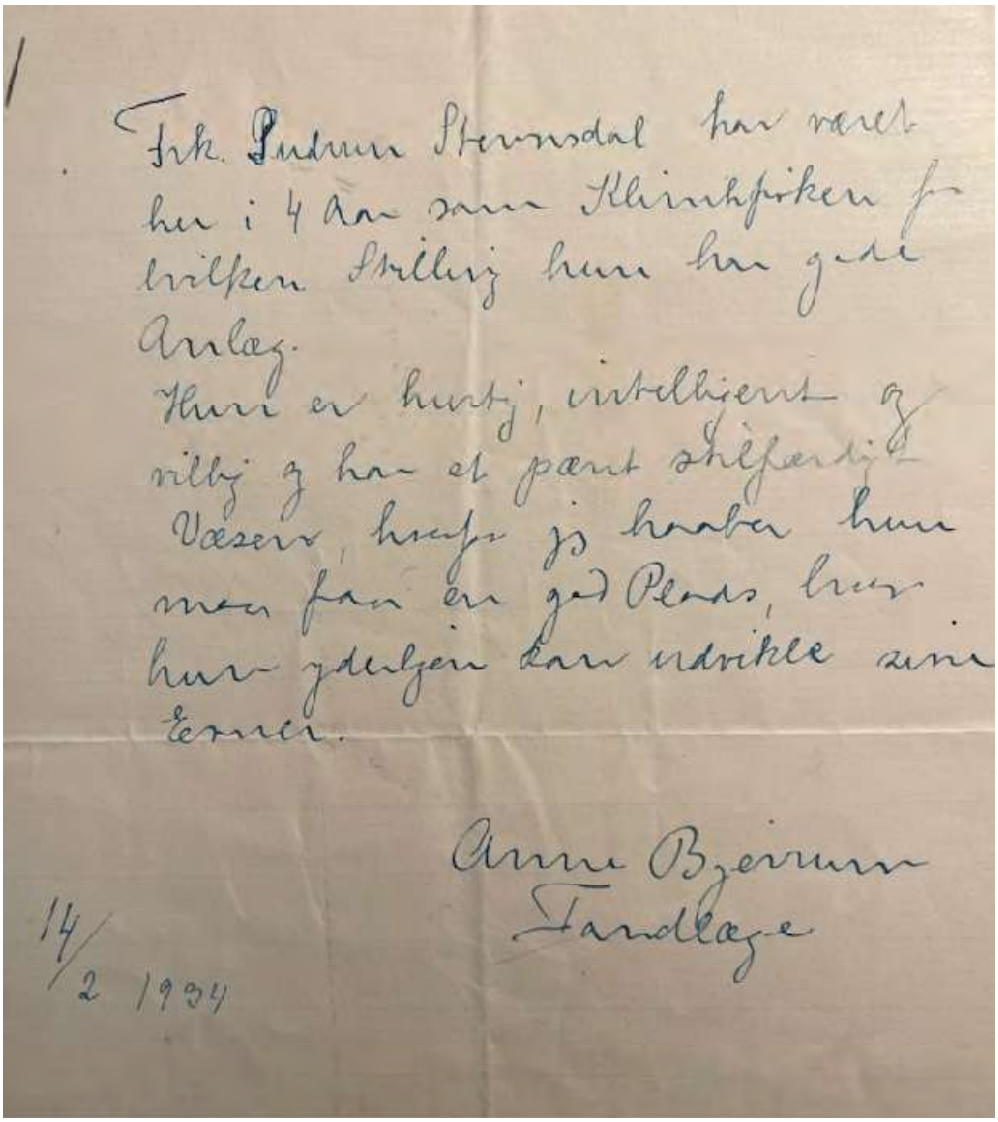

Frk. Gudrun Stevnsdal har været
her i 4 Aar som Klinikfisken for
hvilken Stilling hun har gode
Anlæg.
Hun er hurtig, intelligent og
villig og har et pænt stilfærdigt
Væsen, hvorfor jeg haaber hun
maa faa en god Plads, hvor
hun ydeligen kan udvikle sine
Evner.

Anne Bjerrum
Fandlæge

14/2 1934

Anbefaling til Gudrun 1934, København



Gudrun 35 år, Bogense

Da vi boede i Fredensborg, var hun gennem en årrække klinikassistent hos en praktiserende læge – et arbejde hun elskede.

Min mor havde komplicerede familieforhold, som det vil fremgå senere af fortællingen om hendes forældre.

Gudrun var et meget rummeligt, omsorgsfuldt og kærligt menneske. Vi børn følte os beskyttede og anerkendt, og hun havde mange menneskers tillid og venskab. Hun læste en del – mest kriminalromaner og beskrivelser af græsk og romersk historie.

Hun var en dygtig kok og det var hendes fortjeneste, at de forskellige hjem vi havde var hyggelige og godt indrettede.



Gudrun, klinikassistent, København 1935

Måske på grund af hendes opvækst, led hun periodisk af depressioner og et medfølgende alkoholmisbrug. Der var tider hvor hun var bitter over sit liv - men hun ville eller evnede ikke selv at ændre forhold, hun var utilfreds med.

Hun blev som ældre i stigende grad senil og da min far ikke mere kunne passe hende godt nok, kom hun i sine to sidste år på et plejehjem i Fredensborg. Her døde hun af nyresvigt den 7.juni 1988. Mine to søstre, som boede nær ved, tog sig meget af hende.Hun blev begravet på Asminderød Kirkegård.



Gudrun Jespersen 75 år

farfar og farmor

Jesper Peter Jespersen 1882 – 1963

Anna Maaløe 1882 - 1963

De blev gift 01.12.1907 i Odense. De boede sammen på Court Adlersgade 11, på Margrethes vej i Aarhus og Brodersens Alle 7 i Hellerup.

De fik 4 børn:



1. Else Maaløe Jespersen 15.01.1909 – 22.11.1980
2. Henning Maaløe Jespersen 19.10.1911 – 22.12.1994
3. Preben Maaløe Jespersen, 18.02.1912 – 03.02.2000
4. Carl Urban Maaløe Jespersen 1915- 1985



Nygifte 1907, Lumby



Guldbryllup 1957, Hellerup

Jesper Peter Jespersen

Han blev født den 18.06.1883 i Lumby på Fyn.Han ville gerne have gået på latinskolen i Odense, men efter konfirmationen fortsatte han som medhjælp på forældrenes gård Strandgården i Lumby.

I denne periode fik han privatundervisning i historie, litteratur og matematik hos skolens lærer. 21 år gammel begyndte han på lærerseminariet i Odense og dimitterede derfra i 1904. Han fortsatte sin uddannelse i gymnastik, idræt og pædagogik med et årskursus på Lærerhøjskolen i København.

Han blev lærer på Hesselager kostskole på Fyn i perioden 1905 til 08

.I 1907 blev han indkaldt til militæret og han gennemgik her fodfolkets sekondløjnantskole, og i den periode havde han også arbejde som lærer. Han blev udnævnt som ordonansofficer, og skulle i forbindelse med dette gennemgå skole i ridning ved 2. dragonregiment i Odense. I 1910 blev han forflyttet til 8. regiment i Aarhus. Samtidig arbejdede han som lærer ved Aarhus private realskole og Aarhus kommunale skolevæsen. Ved den nye hærordning i 1912 blev 8.regiment forlagt til Roskilde og han blev tjenestegørende ved 3. dragonregiment, hvor han blev korpsføre Aarhus amts rekylkorps, som var oprettet i 1911.Han var reservofficier frem til 1932.



Efter to år søgte han forflyttelse til en stilling som tilsynsførende ved det engelske internat i Aarhus. De internerede var to engelske flådeoffficerer, en snes underofficerer og besætningen fra en engelsk ubåd, som tyske havde ødelagt ved Saltholm i 1916.. Her lærte han en del engelsk ,og efter krigen blev han optaget på University of London, hvor han tog en eksamen i engelsk

I London havde han mødt J.P. Müller som var verdensberømt for sit kampskrift”Mit system”

Og Jesper udgav efter hjemkomsten til Danmark i 1921 ”Mullerøvelser for skole og hjem” Den folkelige opbakning blev efterhånden så stor ,at Berlingste Tidende opfordrede ham til at starte et morgengymnastikprogram i radioen. Det blev en succes og han forlod lærergerningen.Han lavede over 9000 udsendelser og sluttede først 25 år senere i 1952.

Sideløbende med radioen holdt han utallige foredrag landet rundt og fik stor opmærksomhed ved en 155 velbesøgte foredrag på Thorvaldsens museum over emnet det græske dannelseideal ”en sund sjæl i den sunde krop”



Anders som statist ved foredrag på et strandhotel 1956

Han blev en sjælden folkekær person ,og han drev til sin død sit hygiejniske institut i Dagmarhus på Rådhuspladsen i København.



Afskedsudsendelse i radioen 31.08.1952



Radioudsendelse i Danmarks Radio

KAPTAJN JESPERSEN



Kaptajn Jespersen i sit Arbejdsværelse

den tidlige Morgenstund [illegible] og trække Dynen som har mest Lyst til at skulke og trække Dynen op over Hovedet. Men Kaptajnen er Mand for at faa os paa Benene, og er vi først naaet saa vidt, skal han nok sørge for at gøre os lysvaagne. Ingen slappe Skuldre! Ingen Hængemave! Saa ta'r vi fat!

Selv om man sommetider knurrer indvendig, naar Kommandoerne lyder og Kaptajnen ubarmhjertigt stiller En Ansigt til Ansigt med Ens Efterladenhed og deraf følgende legemlige Skrøbeligheder, saa indrømmer man dog gerne — i hvert Fald bagefter — at det er en sund og rigtig Maade at begynde Dagen paa. Det er saa karakteristisk for Kaptajn Jespersen, at han aldrig angler efter Popularitet hos sit Publikum. Han har sine bestemte Ideer om, hvad han vil naa og hvordan han vil naa det, og den, der ikke vil være med, har jo endelig den Udvej at holde sin Radio lukket.

Om Maalet for sin Undervisning udtaler Kaptajn Jespersen selv: Mit Maal er at give Lytterne øget Sans for Legemets Form, Sundhed og Skønhed, saa de faar Forstand paa og Interesse for at værne om det Skønhedsmærke, Skaberen har præget i hvert Menneskes Legeme. — Tidens hygiejniske Viden skal kendes paa os i Hverdagslivet — vi skal tilegne os større hygiejnisk Dannelse. Dannelsesidealet anerkender alle — men kun de færreste vil betale Prisen: Kampen med sig selv, Selvtræning, Selvtugt. Et fornuftigt Menneske tragter imidlertid ikke efter et Maal uden samtidig at ville de Midler, der fører til Maalet!

Til disse utvetydige Ord turde Kommentarer være overflødige.

Billederne fot. Helge Maas.



Fru Kaptajn Jespersen ved sit Sybord i den sollyse Dagligstue





I 1932 etablerede han sundhedsstævner på Hindsgavl slot ved Middelfart.Det blev til over 100 stævner, som ved hans død blev videreført af min far og hans bror Preben.

Han var meget kongetro og en ivrig frimurer. Lidt barnligt omtalte han, at han var logebroder med Kong Christian den X. En lille sjov historie i forbindelse med frimureriet.Han blev således engang under krigen, inviteret af propogandaminister Goebbels til et møde i Berlin med alt betalt. De var interesseret i hans taler om kropskultur. Under mødet fik Goebbels øje på hans frimurerring og mødet stoppede brat (I tyskland havde man sendt frimuerene i koncentrationslejre). Da han vendte tilbage til hotellet, var værelset annuleret ,og han måtte på det danske konsulat bede om penge til hjemrejsen.

Han udgav en del bøger og hæfter bla. ”stavsystemet” 1934 som kom i 9 oplag og ”Mit livs erfaring1958”

Anna Maaløe

Hun blev født i Odense den 16.03.1882 og blev begravet den 05.09.1963 i Hellerup. Hendes forældre døde, da hun var 4 år gammel, antagelig af misbrug, og hun blev derfor adopteret af hendes morbroder Hans Urban, der var præst i Lumby.

Hun rejste 12.06.1900 til pastor Nielsen i sølling præstegård, hvor hun arbejdede som ung pige i huset.
I 1902 rejste hun til doktor Carl Urban Maaløe i København for som sygeplejerske, at forestå hans klinik i Valby.På samme tid gik Kaptajnen på årskursus på Lærerhøjskolen.Hun blev som gammel næsten blind af grøn stær.

 t

Anna Maaløe 1917



Bedsteforældres guldbryllup Hellerup 1957

Bagerste række fra venstre: Carl Urban Maaløe, ?, Kylle Prebens hustru

2. bagerste række fra venstre:Steen Prebens søn, Bedstefar og Bedstemor,imellem dem min fars søster Else ?, Min søster Else Jespersen, Preben Maaløe Jespersen

forreste række Claus Jespersen Prebens søn, Ego, 2 kusiner, Jørgen Maaløe Jespersen Prebens søn

Oldeforældre, Fars slægt

Anders Jespersen 1848 -1926

Johanne Marie Nielsen 1851 - 1930

De blev gift i Lumby kirke den 25.04.1881. De fik sammen 4 børn.

Niels Christian Jespersen som blev dyrlæge født 21.10.1881, **Jesper Peder Jespersen**, min farfar, født 18.07.1883, August Marius Jespersen født 16.05.1885, som videreførte Strandgården, Gertha Kirstine Jespersen født 14..04.1887, som blev boende med forældrene, så længe de levede

Lidt om Strandgården som lå i Lumby på H C Lumbyes vej 60, matrikel nr. 8a.Den kom i slægtens eje gennem Johanne Maries tipoldefar Rasmus Bentsen, som købte gården den 11.06.1803 til fri ejendom fra Marieholm. Tidligere havde den været en arvefæstegård.

Det samlede areal var 75 tønder land, heraf ager 56, eng 14, mose 14, skov 1, have og gårdsplads 1.Der blev installeret el i 1803.

Den 08.03.1813 overgik ejendommen til Rasmus Bentsens svigersøn Rasmus Peder Poulsen, der var gift med datteren Maren Rasmusdatter.

Den 30.06.1854 overgår den til datteren Gertrud Rasmusdatter og hendes mand Niels Christian Jørgensen.

1881 overgik gården til Johanne Marie Nielsen, som var gift med Anders Jespersen. Umiddelbart efter overtagelsen den 20. august brændte gården, i en storm midt under høsten, da alle var i marken Deres ældste søn August Marius, ville ikke som sædvanen var, drive gården videre. Han blev dyrlæge med praksis i Odense. Den

næstældste søn Jesper Peder ville heller ikke, så det endte med at den 3. søn August Marius overtog gården. Gården var gældfri, men alligevel måtte den sælges på grund af de dårlige landbrugsforhold efter 1. verdenskrig.

Anders Jespersen og hustru Johanne Marie købte i 1921 en villa i Odense på Læssøe gade nr.60 og boede der med d.atteren Gertha til deres død.



Jesper Peter Jespersen med søsteren Gretha og Anders Jespersen og Johanne Marie

I haven på Strandgården ca. 1915.



Strandgården i Lumby ca. 1890

Anders Jespersen 1848 -1926

Han blev født den 25.10.1848 i Lunde på Fyn. Som ung tjente han som karl hos Rasmus Jespersen i Lumby. Han beskrives som en streng husbond og børnene lærte fra en tidlig alder at hjælpe til på gården. Min far blev flere gange sendt til gården i sommerferierne -og det blev ikke til meget ferie, men mere arbejde. Anders var nidkær med at vedligeholde bygninger og maskiner.

Gården var gældfri og der var en vis velstand i hjemmet.

I 1919 flyttede han med familien til Odense, da gården blev solgt.

Han døde, som der står i kirkebogen, ”af alderdom” den 09.09.1926 og blev begravet 19.09.1926 i Lumby.

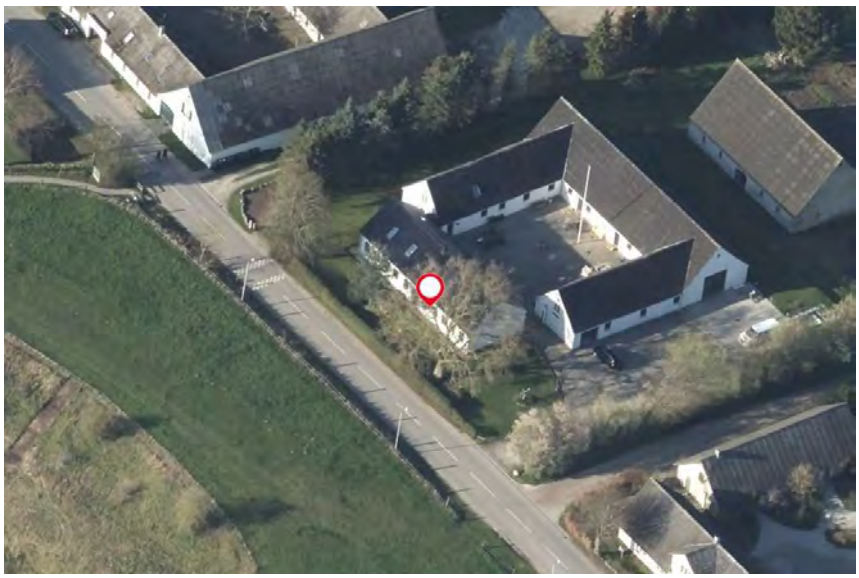

Strandgården, Lumby, Fyn 2023

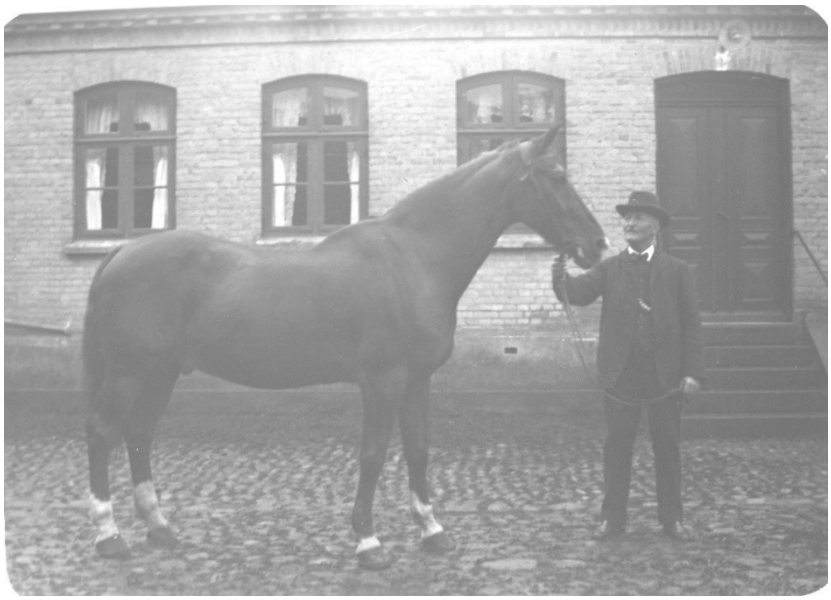

Anders Jespersen, Strandgården, Lumby

Johanne Marie Nielsen

Johanne Marie blev født 28.08.1851 i Lumby og døde 11.01.1930 på Læssø gade 64 i Odense.

Hun blev begravet på Lumby kirkegård. Hun og Anders havde et harmonisk ægteskab og hun beskrives som en kærlig og dygtig husmor.



Deres gravsted på Lumby kirkegård

Carl Ludvig Valentin Maaløe 1837 – 1885

Cathrine Marie Urban Hansen 1843 - 1886

De blev gift i Frue kirke, Odense den 17.11.1871. Sammen havde de 4 børn:

1. Johannes Christian Urban Maaløe født 30 Oct 1873,
2. Julie Christine Maaløe født 28 Aug1875,
3. Einar Maaløe født 18 Jan 1878,

4. **Anna Maaløe født 16 Mar 1882,**

Carl Ludvig Valentin Maaløe 1837 – 1885

Han blev født i Aagårde den 07.09.1843 og døde den 19.01.1885 i Odense. Han blev ansat som discipel på Assens apotek 1858

Bestod første gang kandidateksamen i foråret 1860 med karakteren n.c. (non contemnendus - det betyder ordret: ikke foragteligt), men da karakteren ikke var særlig god, gik han op til eksamen igen i efteråret 1860 og bestod denne gang med karakteren h.ill. (haud illaudabilis, svarende til 2. karakter). Han arbejdede forskellige steder i Jylland og Sjælland som cand pharm.
1871 ansat som forvalter ved Fyens stift sparekasses lånekontor i Odense.



Carl Ludvig Valentin Maaløe 1837

Cathrine Marie Urban Hansen 1843 – 1886

Hun blev født 15.03.1843 i Odense og døde samme steds 29.03 1886.Man mente, at begges tidlige død var forårsaget af stofmisbrug, men det har ikke kunnet dokumenteres.



Cathrine Marie Urban Hansen

Kvinders forhold i 1700-tallet og 1800 tallet:

1700- og 1800-tallet var forholdet præget af en gradvis overgang fra total retlig umyndighed til de første skridt mod selvstændighed og medborgerskab

Hjemmet og umyndigheden

I 1700-tallet blev kvinder betragtet som naturligt underlagt mænd, baseret på både religiøse og filosofiske forestillinger om kvindens rolle som hustru og mor.

- **Retlig status:** Kvinder var umyndige hele livet – først under deres fars og siden deres mands formynderskab.
- **Arbejde og uddannelse:** De fleste kvinder arbejdede i landbruget eller i husholdningen, hvor deres indsats var afgørende, men sjældent anerkendt

som økonomisk selvstændig. Uddannelse var forbeholdt mænd, selvom enkelte "lærde kvinder" markerede sig i de højere samfundslag.

- **Politiske spirer:** Selvom kvinder ingen politiske rettigheder havde, opstod de første tanker om lighed i kølvandet på Oplysningstiden og den franske revolution i 1789.

1800-tallet: Retlige gennembrud og organisering
I 1800-tallet begyndte den retlige og sociale status at ændre sig markant, især i slutningen af århundredet.

- **Uddannelse:** I 1875 fik kvinder adgang til universitetet (dog undtaget teologi).
- **Økonomisk råderet:** Fra 1880 fik gifte kvinder rådighed over deres egen indtægt, og i 1899 blev de endelig retligt myndige på linje med ugifte kvinder.
- **Organisering:** Dansk Kvindesamfund blev stiftet i 1871, hvilket markerede starten på den organiserede kvindebevægelse i Danmark.
- **Det moderne gennembrud:** Litteraturen og debatten i slutningen af 1800-tallet satte fokus på "sædelighedsfejden" og kvinders seksuelle og sociale frigørelse.

1 x tipoldeforældre

Carl Adolf Maaløe 1802 - 1853

Juliane Rasmussen 1806 – 1876

De blev gift i Rørup kirke, Fyn den 05.04.1829. Sammen fik de nedenstående10 børn

Idecus Frederik Wilhelm Maaløe 1830

Bertha Kirstine Johanne Maaløe

Christian Christoffer Strøjberg Maaløe

Carl Ludvig Valentin Maaløe

Hans Hartvig Ernst Bernstorff Maaløe

Christiane Frederikke Bolette Mathie Rasmine Maaløe

Karen Hortensia Maaløe

Bertha Maaløe

Carla Adolfe Hansine Maaløe



Rørup kirke, Fyn

Carl Adolf Maaløe

Han blev født i Barløse, Fyn den 03.10.1802.Han døde af kolera i København den 14.07.18 Han blev efter konfirmationen ansat i kontorfaget og tog juridisk eksamen. Herefter arbejdede han på godskontorene på Erholm og Søndergaard godser.

I 1829 fæstede han avlsgården Aagaard i Hårslev sogn.
Han deltog i en årrække i det politiske liv som stænder deputeret. I 1853 valgtes han som landstingsmedlem og var her sekretær.

Han døde af kolera i København den 14.07.18

han blev begravet på Garnisons kirkegården, men senere flyttet til Hårslev på Fyn på foranledning af hans søn.

I bogen :rigsdagens medlemmer gennem 100 år1848-1948 er Carl Adolf nævnt:

” Maaløe, Carl Adolf, 1802-53, Gaardfæster, exam. juris. Landstingsmand for 6. Kreds 3. juni -14. Juli 1853. — Nærmest Konservativ. Født i Barløse ved Assens 3. oktober 1802, Søn af Sognepræst J. F. V. H. Maaløe; var Skriver hos Gods forvalteren paa Erholm 1817-21, blev to Aar efter examina juris og Fuldmægtig paa Erholm Gods kontor til 1829. Han fæstede samme Aar Avlsgaarden Aagaarde ved

Bogense. Maaløe var Medlem af Bestyrelsen for Fyens Stifts Brand forsikringsselskab fra 1839, Forligskommissær siden 1851 samt Medlem af Stænderforsamlingen i Roskilde 1841-48. Ved Valgene til Den grundlovgivende Rigsforsamling 1848 stillede han sig forgæ ves i Bogense: endvidere søgte han Valg til Landstinget i 6. Kreds 1849, valgtes sammesteds i 1853, men døde allerede godt en Maaned senere. Han valgtes til Sekretær i Landstinget. Han døde 14. Juli 1853 i København."

Barfod: Dansk Rigsdagskalender, 1856.

Brev til Sundhedspolitiet om flytning af Carl Adolph Maaløes grav

For at få en af min Familie og mig
længe næret Besluting bragt i Udførelse
nemlig: at erholde det paa Østerbroes militaire Kirke-
gaard nedsatte Lig af min, under 14 Juli f.Aa. af
Cholera afdøde Fader, Landsthingsmand C.A.
Maaløe til Aagaarde ved Bogense, hjembragt
til hans Hjemsteds, Haarslev Sogns Kirkegaard, -
tillader jeg mig allerærbødigst, med hensyn til
den ovennævnte epidemiske Sygdom, hvoraf han
døde, at udbede mig det høie Sundhedspolities
behagelige Meddelelse om, hvorvidt der fra Etat-
ens Side kan være Noget til Hinder for dette
Foretagende, naar samme først iværksættes
heni indeværende Aars Efteraar, samt efterat
den i Jorden staaende, Liget omgivende Kiste, er
blevet omgivet af en forsvarlig og tæt Pakkiste.

Hirschholm, den 18de August 1854
Allerærbødigst
I.F.Maaløe
exam.jur. og Fuldmægtig ved Birke-
contoiret ..?



I 1853 blev København og en række andre danske byer ramt af en voldsom koleraepidemi, der i løbet af få måneder dræbte næsten 7.000 mennesker, heraf mere end halvdelen i København. Epidemien toppede i juli måned hvor der nogle dage døde over 200 mennesker. Det var især ældre og fattige der mistede livet, men også velstående og privilegerede mennesker blev ramt. Også mange læger døde under epidemien. Og i København alene blev omkring 500 børn forældreløse.



Carl Adolf Maaløe 1847

JULIANE RASMUSSEN

Hun blev født den 24.09-1806 Ormhøj, Rørup, Odense og døde den 21.07.1876 i Aagårde, Haarslev, Odense.



Juliane Rasmussen ca. 1840

Folketællinger vedr. Juliane Rasmussen og Carl Adolf Maaløe

Samtlige personer i husstanden 1845

odense, Skovby, Haarslev, Eilskov, En gaard (Aagaarden), 107,
Navn: Alder: Civilstand: Stilling i husstanden: Erhverv: Fødested:
Carl Adolph Maaløe 43 Gift Examinatus juris. stænderdeputeret og fæstebesidder Barløse sogn, Odense Amt
Julie Rasmussen 39 Gift Hans kone Rørup sogn, Odense Amt
Bertha K. J. Maaløe 15 Ugift Deres børn Her i sognet [Haarslev]
Idicus T. V. M. Maaløe 12 Ugift Deres børn do [Haarslev]
Christian Maaløe 10 Ugift Deres børn do [Haarslev]
Carl L. T. Maaløe 8 Ugift Deres børn do [Haarslev]
Hans H. E. Maaløe 5 Ugift Deres børn do [Haarslev]
Christiane F. B. Maaløe 3 Ugift Deres børn do [Haarslev]
Karen H. Maaløe 1 Ugift Deres børn do [Haarslev]

Rudolph Johan Adolph Vaesch 20 Ugift Huuslærer Tranekjær sogn paa Langeland
Hans Frandsen 27 Ugift Tjenestefolk Sandager sogn, Odense Amt
Hans Christiansen 30 Ugift Tjenestefolk Brænderup sogn, Odense Amt
Jens Hansen Bentsen 22 Ugift Tjenestefolk Birkerod sogn, Frederiksborg Amt
Jens Iversen 19 Ugift Tjenestefolk Holsted sogn i Jylland
Ane Jensdatter 22 Ugift Tjenestefolk Rørup sogn, Odense Amt
Maren Clausdatter 28 Ugift Tjenestefolk Her i sognet [Haarslev]
Ane Cathrine Andersdatter 22 Ugift Tjenestefolk do [Haarslev]
Ane Kirstine Hansen 16 Ugift Tjenestefolk Bogense

Aagaardens størrelse ifølge TRAP: Gården havde 150 tønder land, heraf 13 eng og 3 skov, samt egen mølle. Se nedenstående billede

Indtil 1853 hørte den under grevskabet Gyldensten, da den solgtes til enken efter landstingsmand Carl Adolf Maaløe for 30.000 rigsdaler, hvis arvinger nu ejer den.

Som folketællingerne viser var det en stor husstand med mange tjenestefolk og egen lærerinde, og det er morsomt at se den store mobilitet blandt tjenestefolkene.


e

Jesper Rasmussen 1810 -1887

Kirsten Pedersdatter 1823 – 1899

De blev gift den 03.06.1846 i Lunde kirke, Fyn. Sammen fik de følgende børn:

Ane Marie Nielsen
Jeppe Jespersen
Maren Jespersen
Ane Marie Jespersen
Jørgen Jespersen
Anders Jespersen
Peder Jespersen

Husstanden folketællingen 1850

Jesper Rasmussen	Mand	41	1809	Gift
Gaardmand				
Kirsten Pedersen	Kvinde	27	1823	Gift
Rasmus Jørgensen	Mand	13	1837	
Ugift	Barn			
Peder Jespersen	Mand	3	1847	
Ugift	Barn			
Anders Jespersen	Mand	1	1849	
Ugift	Barn			
Hans Jensen	Mand	18	1832	Ugift
Tjenestekarl				
Else Marie Jørgensen	Kvinde	31	1819	
Ugift	Tjenestepige			
Mette Kirstine Pedersen	Kvinde	15	1835	
Ugift	Tjenestepige			

Jesper Rasmussen

Han blev født den 01.07.1810 i Fremmelev, Lunde, Fyn og døde sammesteds 09.06.1887
Han var gårdmand i Fremmelev.

Kirsten Pedersdatter

Hun blev født i Lunde den 03.03.1823 og døde sammesteds 26.06.1899

Niels Christian Jørgensen 1820 – 191
Gertrud Rasmusdatter 1814 -1873

De blev gift i Lumby kirke, Fyn den 07.11.1846.Sammen fik de et barn **Johanne Marie Nielsen.**

På deres gård i Lumby, Strandgården, arbejdede der 5 tjenestefolk, og 2 højskoleelver var på kost.

Niels Christian Jørgensen

Niels blev født den 25.10.1820 i Næsbyhoved Broby sogn og døde af mæslinger hos sin søn og svigerdatter den 28.07.1910 i Lumby

Gertrud Rasmusdatter

Gertrud blev født 23.04.1814 i Lumby, Fyn og dør sammesteds 21.11.1873.

Hans Urban Hansen 1813 – 1895
Christine Mariane Kingo 1812 – 1887

I 1860 boede de i Overgaden nr. 55 i Odense. De blev gift i Harndrup kirke 18.01.1840
husstanden bestod af nedenstående:

Hans Urban Hansen	1813
Christine Mariane Hansen født Kingo	**1812**
Chatrine Marie Hansen	**1843**
Christian Urban Hansen	**1844**
Hanne Lovise Hansen	**1847**
Anna Kirstine Hansen	**1848**
Søren Urban Hansen	**1850**
Christine Sophie Hansen	1851
Andrea Hansen	1854
Mathilde Hansen	1856
Maren Hjæresen	1840
Anna Marie Svendsen	1843

De blev gift 1840 i Odense i Vor Frue kirke

Hans Urban Hansen

Hans blev født den 18.08.1813 i Skiphusbroen i Odense og døde i Odense den 25.01.1895. Han var rådmand, købmand og skibsreder og sparekassedirektør i Fyns Stifts Sparekasse 1859-95 . Som yngre var han medlem af borgervæbningen.

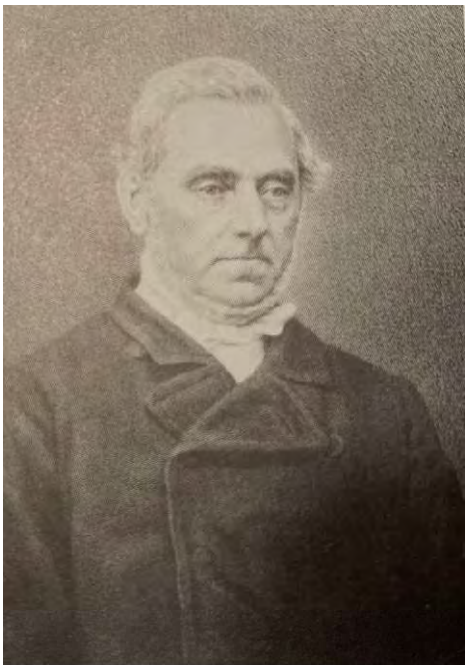

Hans Urban Hansen



Billede af Hans Urban Hansen, borgervæbningen i Odense 1844



Deres bolig 0vergade 55, Odense 1850

Christine Mariane Kingo

Hun blev født i Brylle, Fyn den 26.12.1812 og døde i Odense den 21.0.1887

2 x tip oldeforældre

Rasmus Fridrich Johansen1779 – 1814
Anne Marie Jespersdatter 1780 – 1835

De blev gift i Lunde kirke på Fyn den 15.11.1802. Sammen fik de følgende børn:

Apolone Johansen
Jacob Johansen
Johan Johansen
Rasmus Johansen
Jesper Johansen

Rasmus Fridrich Johansen

Rasmus blev født i Lunde på Fyn den 03.03.1779 og døde forholdsmæssigt ung, som 35 årig, af mæslinger den 14.02.1814.Han var gårdmand.

Ane Marie Jespersdatter

Hun blev født i Lunde den 08.04.1780.Hun mister sin 1. mand i 1814 og bliver kort efter gift med Jeppe Madsen.
Ved folketællingen i 1834 var der på gården

Husstanden:

Løbe nr.	Navn	Køn	Alder	Født år	
Civilstand	Information				
Jeppe Madsen		Mand	46	1788	Gift
Gårdmand, sognefoged, lægdsmand					
Ane Marie Jespersdatter		Kvinde	53	1781	Gift
Kone [Jeppe Madsen]					
Jesper Rasmussen		Mand	24	1810	
Ugift	Barn				
Mads Jeppesen		Mand	17	1817	
Ugift	Barn				
Anders Jeppesen		Mand	15	1819	
Ugift	Barn				
Mathias Karl Pedersen		Mand	26	1808	
Ugift	Tjenestekarl				
Birte Kirstine Hansdatter		Kvinde	22	1812	
Ugift	Tjenestepige				
Ane Kirstine Christensdatter		Kvinde	17		

Peder Hansen 1778 – 1840
Maren Olsdatter 1780 – 1872

De blev gift den 25.03.1814 i Nørre Højrup kirke på Fyn.



Nørre Højrup kirke

sammen fik de følgende børn, som det fremgår af folketællingen i 1820

Maren Pedersdatter 17 år
Kirsten Pedersdatter 11 år
Karen Marie Pedersen 5 år

På gården var der en tjenestekarl

Peder Hansen

Han blev født 18.01.1778 i Fremmelev, Lunde på Fyn og døde sammesteds 20.03.1840.
Han var selvejerbonde i Fremmelev, Lunde.

Maren Olsdatter

Hun blev født i Nørre Højrup, Skam, Odense den 16.07.1780 og døde den 23.12 1872 i Fremmelev, Lunde.

Jørgen Nielsen 1780 – 1868
Ane Marie Kristensdatter 1790 – 1857

De blev gift i Næsbyhoved Broby, Fyn den 02.08.1817.I kirkebogen står ” Jørgen er 37 år og er tjenestekarl -Ane Marie er tjenestepige, begge tjener hos Rasmus Rasmussen i Kirkendrup”

Ved folketællingen 1840 er husstanden:

Husstanden et hus i Næsbyhoved Broby:

Jørgen Nielsen Jordbruger	Mand	60	1780	Gift
Ane Marie Christensdatter	Kvinde	50	1790	Gift
Rasmus Jørgensen Ugift	Mand	12	1828	
Ane Kathrine Hansdatter Enke(mand)	Kvinde	90	1750	

Jørgen Nielsen

Jørgen blev født i Næsbyhoved, Broby, Fyn i 1780 og døde den 16.april 1868 samme steds. Han er ved sin død enkemand og bor på aftægt ved sin søn Rasmus Jørgensen, der er husmand.
han er 88 år ved sin død Han var husejer og levede af sin jordlod, samt som træskomand.

Ane Marie Kristensdatter

Hun blev født 1790 i Næsbyhoved Broby og døde samme steds den 12.0

Rasmus Poulsen 1778 – 1850

Maren Rasmusdatter 1785 – 1816

De blev gift i Lumby kirke den 29.04.1813.Sammen får de **Gertrud Rasmusdatter**.

Rasmus Poulsen

Han blev født ca.1778 i Broby sogn, Fyn og døde 1785 i Lumby. Han var gårdmand i Anderup og gift flere gange og i hvert ægteskab var der børn. Se nedenfor:

trolovet 1 maj 1807, gift 5 juni 1807 med Gertrud Andersdatter død 25. november 1812, 32

gift 29 april 1813 med Maren Rasmusdatter død 17 juni 1816, 31

gift 29 november 1816 med Karen Frederiksdatter født ca. 1789 død 2 oktober 1833, 44 a. en dødfødt søn 29 november 1808 b. Karen Rasmusdatter, født 18 august 1810 . Hans Rasmussen, født 25 november 1812, død 29 juni1821, 8½ 228 d. **Gertrud Rasmusdatter, født 23 april** 1814 e. Poul Rasmussen, født 10 juni 1816 f. Jørgen Rasmussen, født 28 august 1817, død 20 jul 1821, 4 g. Maren Rasmusdatter, født 17 februar 1819 h. Niels Rasmussen, født 4 maj 1821 i. Hans Jørgen Rasmussen, født 29 september 1823 j. Frederik Rasmussen, født 29 oktober 1825 k. Lars Rasmussen, født 27 marts 1827 l. Dorthe Rasmusdatter, født 13 august 1830, død 15 marts 1834. 3½ m. Peder Rasmussen, født 22 september 1833.

Maren Rasmusdatter

Hun blev født på en gård i Lumby den 28.08.1785 og døde i Anderup og blev begravet i Lumby den 17.06.1816.

3 x tipforældre, fars slægt

Idcius Frederich Vilhelm Hannibal Maaløe 1760 - 1840
Birthe Kirstine Johanne Jensenius 1767 - 1840

De blev gift den 23.10.1793 i Barløse, Fyn. Sammen fik de følgende børn:

1.Christiane Ernestine Frederica Maaløe, f. 15 okt. 1794,. 12 jan. 1865 (Alder 70 år)

2. Bodil Marie Gregoria Maaløe, f. 21 mar.1865 (23.dec. 1841, Gråbrødre Hospital Odense, sindssyg (Alder 45 år)

3. Carl Rantzau Maaløe, f. 15 aug. 1799, d. 29 apr. 1800 (Alder 0 år)

4. Mathie Georgine Maaløe, f. 20 jul. 1801, .d.25 jul. 1801 (Alder 0 år)

5. **Carl Adolf Maaløe**, f03.10.1802 d. 14 jul. 1853 (Alder 50 år)

6. Mathea Johanne Georgine Maaløe, f. 10 jul. 1808, d. 3 dec. 1839, Barløse hos moderen (Alder
31 år)



Barløse præstegård 1956, Barløsevej 40, Fyn

Idicus Frederich Vilhelm Hannibal Maaløe



Idicus Fridrich Wilhelm Hannibal Maaløe 6 år.

Portrættet er et oliemaleri, malet af Jens Juel i 1766 og gengivet fotografisk i Ellen Poulsens bog om Jens Juel.

Idicus blev født i Gamborg, Fyn den 04.08.1760. I kirkebogen kan man læse " natten mellem den 3. og den 4. august klokken 2 blev sognepræst velærværdige og højlærde hr mads Pedersen Maaløe søn født ti verden, og onsdagen derefter blev han døbt. Hr. Maaløe betjente barnet ved dåben. hendes nåde fru grevinde Cathrine Sofia Vilhelmine af Wedell bar barnet.
Hos hende stod hendes nåde fru grevinde ida Moltke, og barnet blev givet navn efter disse fire høj grevelige excellencers navne, Idicus Frederich Vilhelm Hannibal. fadder var: hans excellence hr grevelige Hannibal af Wedell, greve til Wedellsborg, ridder af dannebrog, kammerherre; hans excellence hr greve Friederich Christian af Moltke, ridder af dannebrog, kammerherre."

Han blev student i Odense 1782 - cand.theol. 1786 - Cappelen i Weilby 1788 - Cappelen i Barløse 1791 - 1793 sognepræst i Barløse. Og døde der den 24.06.1814.Et par år inden hans død væltede han med en vogn og fik et såkaldt sidesting, der var medvirkende til hans død. Han dør 24. juni 1814 og er begravet tæt ind til Kirkens østre Gavl. i "Kirkens Tagdryp". Nu er alle Kendetegn på Graven forsvundet

Hans ansøgning til kongen om embedet i Barløse kan ses i "Fynske åbne breve"

"Til Kongen
Da her kammerherre og greve af Rantzau til grevskabet Rosenvold har kaldet mig til at være herefter sognepræst for barløsemenighed i Fyen, udi afgangne Her Ole Hvalsøes sted, så fordrister jeg mig allerunderdanigst til at ansøge Deres Mayestæts allernådigste confirmation på dette kaldsbrev, som hermed følger tilligemed copier a

Barløse præstegaard den 11.april 1793

Allerunderdanigst
Idicus Frederik Vilhelm Hannibal Maaløe"

Ved hans død skrev hans Bror Hannibal Maaløe, der var præst i Norge, i Fyns Stiftstidende den 7.juni 1814 nedenstående mindeskrift:

"Minde, helliget min i herren hensovede broder I.F.V.H.Maaløe, der var præst for Barløse menighed.
Bedste broder, som med mig har ligget under eet moderhjerte, du nedlagde så hurtigt din hyrdestav. Du var H.H. Hr doctor J.H. Taubers yndling, baade da du lærte selv af denne højt udmærkede lærer, saa og, da du lærte andre unge. Stedse har du udvist så udmærkede egenskaber, som langt overgik alle ærestitler, som verden giver, du var

jo så umiskendelig ærlig og redelig, at i dig var der ikke svig. Du var ærlig og retskaffen, invortes og udvortes, du talede af hjertet, ingen hykleri, ingen forstillelse var der i dig. Men du elskede ærlighed og oprigtighed, saa og bekjente samme for andre i tale og vandel. Ja, næppe vilde én blandt mange hundrede have mødt ærlighed og troskab, have gennemkjæmper´t den så hårde kamp, du for 26 år siden med største sejr udholdt, da du som præst i din første station opofrede de største timelige fordele, for ej at fornærme din redelige karakter. Blandt de fleere retskafne har salig professor Risbrigh kundgivet oftere din ham så elskværdige, fremlysende ærlighed under denne fristelses kampens tyngde.

Derpå falder det i din lykkelige lod, at du, som var lovligt indganget i den hellige lære embede, som nøjagtig kendt fra din reedelighed og troskabs side, værdiget retmæssig framgaang og befordning.

Du prædikede med hjertlig varme den gode sag, Guds og Jesu Christ sag, antog omhyggelig ungdommens undervisning, sørgede sømmelig for de fattige, besøgte flittigt de syge og afbrød straks din hvile, når du om natten blev kaldet til dem. Men tidligt blev du bortkaldet fra os og fik rejseordre, da et sidesting, du for nogle år siden fik på en rejse, forårsagede dig dødens sidste sting.(han blev kastet af en hest) Jeg broderløse med kone og tre smaa, din enke med fire faderløse børn, lader vore tåre flyde med rette over vort store tab, da du, min bedste, ømmeste eneste broder, din families støtte, forsørger og fader så smerteligt savnes.

Dit minde er os uforglemmeligt dyrebart, dig kjæreste broder,hvis broderhjerte slog så ømmeligt for mig, din eneste broder, vil, jeg i så mange henseender hædre i graven, ,også der ved ,at jeg stedse bestræber mig at efterlade mig, som du, et ærligt navn i graven.

Gud være med os efterladte og samle os hos dig i de redeligste himmelske, evige hjem, hvor al elendighed saa og den store skilsmisse i sorg skal ophøre.

Assens den 3. juni 1814
Hannibal Maaløe”

Den kamp der omtales, er måske, at greven har gjort en almuekvinde gravid, hvorefter hun er blevet tilbudt et ægteskab eller en stor medgift. Mon ikke det var grev Rantzau, der har villet friste Maaløe til at svigte sin forlovede Birthe Jensenius med en stor medgift eller et af de fede præsteembeder som greven rådede over.

Om broderen Hannibal Maaløe kan følgende lidt sjove historie fortælles Han synes at have været en lidt original mand. Han blev efter adskillelsen fra Norge, hvor han var

præst, hjælpepræst for Baag herreds præster med domicil i Assens. Her har han haft god tid til rådighed, som han fordrev med at udgrave oldtidsgrave, deriblandt også grunden til et tårn, en" donjon", i nærheden af Hagenskov. Det var en kampestenskælder, som endnu kan ses.
I Vedel Simonsens bog "Hagenskovs Slots historie står der side 80: "Denne høj er nu omgravet af gamle pastor Maaløe i Assens, der skal have hørt, at der her på stedet, en guldhest, eller en guldprins til hest, skulle være opbevaret, og traf han da ved disse sine i 2 år fortsatte gravninger på en hidtil useet muur på 8 alen i kvadrat og på 5-6 alens dybde."



Hagenskov slotsbanke med kælderen

Birthe Kirstine Johanne Jensenius

Hun blev født i Vejlby, Fyn den 10.10.1767og døde i Barløse den 30.01.1840.Ved hendes død skrev sønnen carl Adolph Maaløe:

" Birthe Kirstine Johanne Jensenius, f. 10. Okt. 1767, dbt. 15. Okt. i Vejlby, t 30. Jan. 1840 i Barløse. „Sand Guds frygt og alle de Dyder, som deraf fremgaar, prydede hen des hele Liv, der var en uafbrudt Kjæde af bramfri Virksomhed, helliget alle dem, som omgave hende. Selvfor- nægtende, forsøgt i Sorg, satte hendes ædle Hjerte sin Glæde i at gjøre Vel, og hun blev deraf ej træt indtil sin sidste Time. De mange Trængendes Taarer, for hvem hun stedse havde kjærlig Deeltagelse og hjælpsom Haand tilrede, vidne noksom talende herom. Hvad Under da, at vi, hendes Børn, der

hidtil vare saa lykkelige at besidde en saadan Moder, nu staae — tilligemed en svag Søster, der ikke formaaer at fatte vor fælleds uerstattelige Tab — dybt nedbøiede ved den Saliges Baare, velsignende hendes Minde, som ingensinde kan udslettes af vore Hjerter. Ved Nærværelse i Barløse, den 31. Januar 1840. C. A. Maaløe”

Ved folketællingen 1801, bor hun Odense amt, Båg herred, Barløse sogn, Barløse Bye, Præstegården, , hun er 34 år gammel.
Ved folketællingen 1834, bor hun Odense amt, Båg herred, Barløse sogn, Barløse Bye, et huus, 2, hun er 67 år gammel, hun er pensionist og præsteenke.

Mads Rasmussen 1756 – 1830
Karen Sørensen 1772 – 1846

De blev gift den 18.12.1790 i Odense og sammen fik de nedenstående børn:

Rasmus Rasmussen
Født*:* Dec. 1791

Søren Rasmussen
Født*:* Mar 1793 - *Død:* 3 jan 1813

Johan Nicolai Rasmussen
Fød*t:* 12 okt 1795 - *Død:* 28 maj 1864

Karen Frederikke Rasmusdatter
Født*:* 12 dec 1797 - *Død:* 22 jan 1871

Alexander Schebye Rasmussen
Født: 10 jun 1800 - *Død:* 20 jun 1865

Hans Niels Rasmussen
Født*:* 24 mar 1802

Bolette Rasmusdatter

Født*:* 21 apr 1804 - *Død:* 27 sep 1889

Julianne Rasmusdatter
Født*:* 24 sep 1806 - *Død:* 21 jul 1876



Bubbelgård Indslev, Fyn 1939

Mads Rasmussen

Han blev født 1756 og ved hans dåb blev der skrevet i kirkebogen:

Barnedåb 13.juni1756 Indslev sogn Odense amt
”Hellig Trefoldigheds Fæst blef døbt Rasmus Madsens Søn I Kierbyeholm baaret af min Kone og kaldet Mads. Test: Niels Jensen og Rasmus Jensen begge i Kierbye, Mads Rasmussen og Søn i Kierbyeholm, Jørgen Hansen i Gielbierg.”

Han døde på Ormehøjgård 09.09.1830 og er begravet i Rørup, Fyn

Mads var kgl. Landmåler og i bogen ”landmåling og landmålere” af Hans Ejner Hansen står der om ham:

”Ldm.best. 7.7.1784, Isp.best. 19.12.1806. Har udført en lang række udskiftninger på Fyn. Deltog i matrikuleringsarbejdet fra 1805-13. 1810 tiendekommissær i Assens og Hindsgavl distrikter. Udskiftede i 1822 Åstrup By i Astrup Sogn, Sallinge Herred. Denne udskiftning karakteriseres som en af de smukkeste i hele landet. Ejede gården Ormehøj i Rørup Sogn fra 1794 til 1822.”

En meget smuk udskiftning er af Aastrup under Nakkebølle, der blev gennemført år 1822 af landinspektør Mads Rasmussen. Byen bestod af 27 gårde, og de fik alle tildelt regelrette lodder. Ikke mindre end 22 gårde blev flyttet ud. En meget smuk udskiftning er af Aastrup under Nakkebølle, der blev gennemført r822 af landinspektør Mads Rasmussen. Byen bestod af 27 gårde, og de fik alle tildelt regelrette lodder. Ikke mindre end 22 gårde blev flyttet ud. Denne udskiftning må betegnes som en af de bedste ikke blot på Fyn, men i hele landet. Denne udskiftning må betegnes som en af de bedste, ikke blot på Fyn, men i hele landet.”

Fra bogen: Fynske Årbøger 1959: Udskiftningen i Fyns stift af Poul Nielsen



Kærbygård, Kærbyholmsvej 6, Asperup 1956

Samlet Areal 43 Hekt., deraf Ager 34, Eng 2, Skov Mose l,, Have og Gaardsplads l1/,.

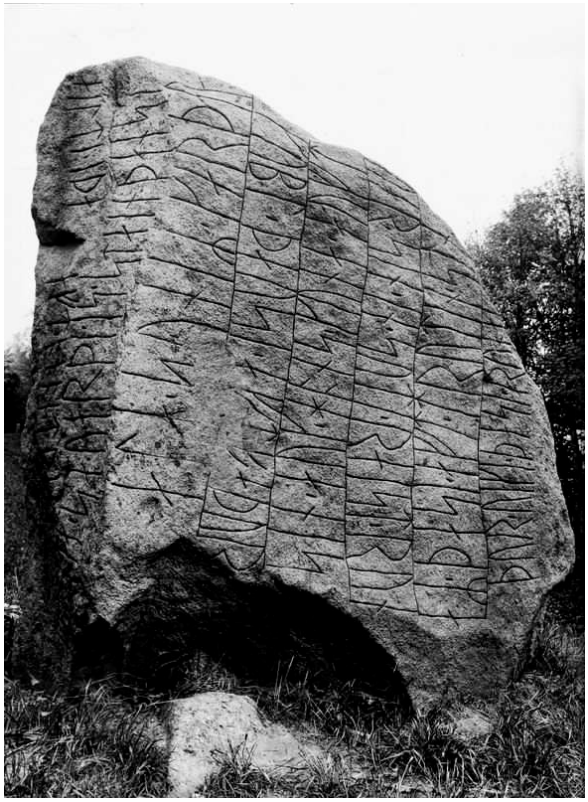

Glavendrup stenen - længste indskrift i Danmark

I Historisk årbog for Odense og Assens amter, 2. bind kan læses:

I maj 1806 besøgte den bekendte D. Med Vedel Simonsen fra Ruggaard Dalund gods egnen og så på de mange oldtidsminder, der fandtes. Godsforvalter Strøbech gjorde ham da opmærksom på en sten, der lå nedsunken i en Rævehøj på Glavendrup mark, og som var beskreven med runer.

Både stenen og dens runer have man kendt i 14 år, men havde intet gjort ved sagen, nu satte Vedel Simonsen sig i bevægelse, i juli blev stenen udgravet og renset, og samtidig tog Vedel Simonsen og landmåler Rasmussen en tegning af den, som efter den tids forhold må anses for ualmindelig god. Vel var stenen -og er endnu velbevaret og god at læse, men alligevel er det værd at se, hvor godt det er lykkes de to, ikke runekyndige mænd, at gengive tegnene. Kun på et sted i den yderste linje til højre på forsiden, hvor skriften er særlig utydelig, har de ikke været helt heldige i deres forsøg på at gætte de streger, de ikke kunne se. Der er ingen overdrivelse i

Rasks udtryk at ”afbildningen af denne sten er så ypperlig, som måske af få eller ingen flere”. Denne afbildning lod fynboen Ras Nyrup stikke i kobber og stikket udkom i ”det skandinaviske litteraturselskabsskrifter 2. bind

Skiftet efter Mads Rasmussen1840

1840, 23. Marts, Skifte efter Landinspecteur Mads Rasmus sen, Ormehøj. Børn: Rasmus 49 A., Nikolai 45 A., Karen Frederikke 43 A., ugivt, i Gelsted Præstegaard, Bolette 36 A., ugivt, Juliane 34 A., givt med Maaløe paa Aagaarde, Rasmine Severine 24 Aar, ugivt. — Enkens Værge: Forvalter og Tiendekommissær Selmer paa Søndergaarde. Boets Ejendomme: Ormehøj 5—6—2—1, Fielsted Kirke, 2 Huse paa Klokkerholm, et Hus i Nr. Aaby. Børnene tillagdes i Arv hver 2185 rd. 29s/7 sk.

Brev fra Mads Rasmussen til Hans Rasmussen i Kærbyholm 1791.

” Kjæreste Broder!

Du skal have Tusinde Tak baade af mig og min Kone for tilsendte Most og Æbler; men det er for meget, min gode Bro der, vi forskylder ikke den Godhed af Dig. De vare imidlertid os meget kjærkomne; men havde Du kommet med, saa havde de været os endnu mere kjærkomne; vi haaber ogsaa, at Du ej glemmer at komme til os, det første Du har mindste Ley- lighed. Jeg skal vist skrive Hillerup til om det forlangte fra En ken i Weyrup. Det er næsten umuligt at komme til eder i denne Tid; jeg har mit Arbejde 3 Mil herfra, og jeg neppe kommer hjem om Søndagen for at se til mine egne Sager, især til min Kone, som jeg ey i denne Tid burde være fraværende fra, men det maa saa være!!! Hils Christen, at dette bedrøver mig me get, at han ikke anderledes opfylder, hvad han har lovet os, sidst vi vare samlede; hans Opførsel fortjente næsten, at vi skulle glemme, at han er vor Broder. Jeg kand ikke svare videre, kand der gives Leylighed inden denne Maaneds Ud gang, vil jeg besøge dig. Lev imidlertid vel og fornøjet, det ønsker din sande Ven og Broder Mads ..... Ormehøj d. 8de Octbr. 1791. ”

Plab for udskiftning i Aalsbo skrevet af Mads Rasmussen 1794

Aalsbo bys udskiftning

”Anno 1794 den 25de Martii

Blev kaldet en Landvæsenskommission i Aalsbo by, Rørup Sogn Hindsgavls Amt, af Amtmanden Kammerherre Greve Wedell og Amtets Landvæsenskommisarier Kammerråd og Herredsfoged Bagger og i Forvalter Møller sted, som formedelst af Erholms Gods hvor ved ham er fuldmægtig her i byen er lodtagen, Kammerråd og Amtsforvalter Willemoes af Assens, tilligemed Stifts Landinspektør Berg af Odense, som Bestyrer af denne bys udskiftning.

Ved kommissionen var tilstede Landmåler Rasmussen fra Ormhøj, som har opmålt byens fang. Til denne samling var vedkommende lodsejere indkaldt ved cirkulære fra Amtmanden af 12te marts sidstl., anlediget af et forud gået pro. memoria fra Landmåler Rasmussen hvorpå kaldelsen er tegnet, der herved kommissionen blev fremlagt med vedkommende påtegning og forkyndelse, og lyder således Underdanigst pro memoria

Til at fremme udskiftningen af Aalsbo bys jorder, imellem vedkommende lodsejere, udbedes underdanigst, at Deres Høj Grevelig Høj Velbårenhed nådigst ville foranstalte et møde af Landvæsenskommissionen og lodsejere for at få lagt en delingsplan for Aalsbo bys lodsejere, der agter at gå ud af jord fællesskabet. Dette møde udbedes at måtte blive foranstaltet med allerførste, og at mødet måtte blive hos Gårdmand Jeppe Nielsens Enke i Aalsbo

Ormehøj den 7 Marts 1794 På stift Landinspektør Bergs og egne vegne

M. Rasmussen”

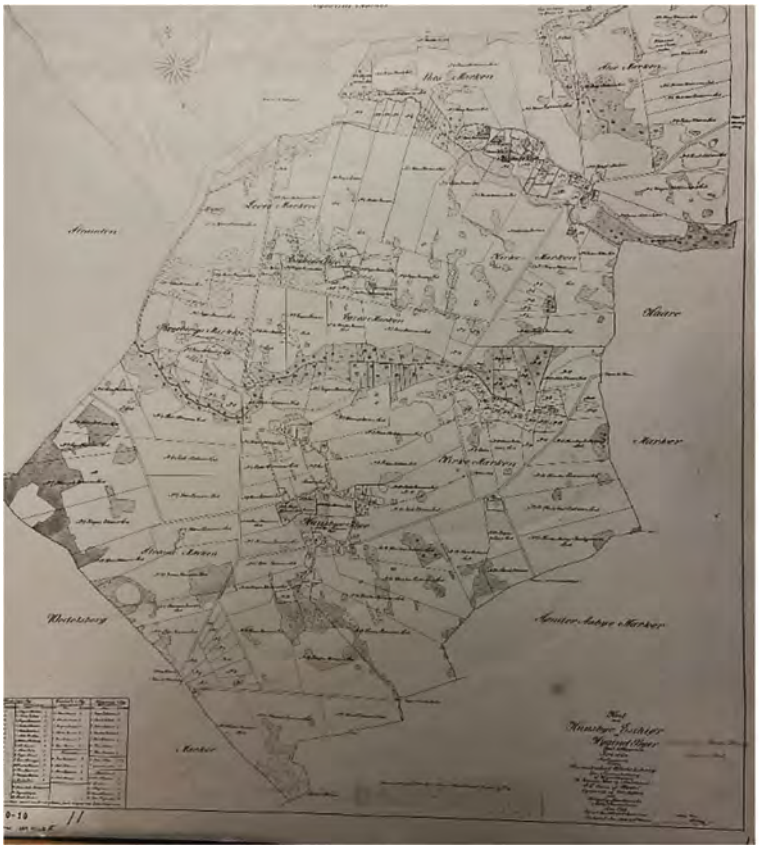

Udskiftningskort lavet af kgl. Landmåler Mads Rasmussen 1786

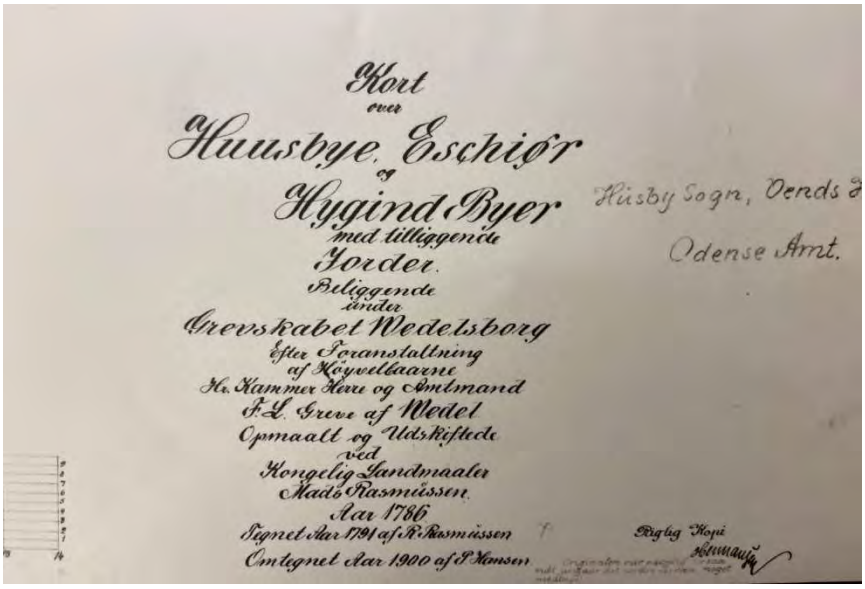

Karen Sørensdatter

Hun blev født den 01.11.1772 på Bubelgård og blev døbt i Rørup kirke. Hun døde og blev begravet i Rørup den 24.12.1846. Forud for sit ægteskab med Mads Rasmussen var hun gift med Alexander Scheebye



Karen Sørensdatter
Foto af maleri



Feldsted kirke som Mads Rasmussen ejede indtil 1826

Kirken lå under Wedellsborg indtil 1727, da den sammen med annekskirken Harndrup blev solgt til Kærsgårds ejer Christian Frederik Gersdorff .10 Fra hans dødsbo blev Fjelsted Kirke 1760 bortauktioneret til Magdalena Elisabeth Damgaard, ejer af Bubelgård (Indslev Sogn).11 Kirken blev 1784 frasolgt denne gård og handlet fl inden den 1801 blev købt af landmåler Mads Rasmussen (†1830), Ormehøj (Rørup Sogn).12 Hans arvinger havde kirken indtil 1854, da den i to halvparter blev skødet til forhenværende købmand Moses Jacobsen i Holse Skovlund (Brenderup Sogn) og gårdejer Niels Madsen i Asperup.13 1870 afhændede Moses Jacobsen sin halvpart til ti beboere i Fjelsted.14 Kirken tilhørte talrige anpartshavere i sognet,15 indtil den overgik til selveje 20. sept. 1909. 16
Danske kirker, Nationalmuseet

”Landmåler Rasmussens Enke paa Bubelgaard, indsendte 1821 til den antikvariske commision denne Metalløve, der siges at være af Malm eller Kobber.
Om dens Hals //forestilledes et Baand, hvorved et Skjold var befæstet, hvori en Bisp meld sin Bispestav . . . Vandet øses ind i
Hovedet og udgydes af det ene Øre ... Dette Stykke havde hid-
"1 henstaaet i Indslev Kirke og i de katholske Tider været
brugt til at hente Vand for Daaben« (Vedel S.).
Figuren, der nu findes i Nationalmuseets anden Afdeling,31,5 Cm. høj og støbt af Bronce.

Den er et saakaldt Aquamallile, en Vandkande, sikkert bestemt til liturgisk Brug, idet
Præsten før Messen jo skulde tvætte sine Hænder. Ganske ligende

A. har ogsaa været i almindelig, verdslig Brug, men Indsendte Exemplaret viser tydeligt nok sin kirkelige Oprindelse.

Den Bispefigur, som er graveret i Skjoldet paa Løvens Hals, fore-
stiller nemlig den hellige Dionysius med sin afhuggede Hjerne-
skal og Bispehuen i Haanden, og netop St. Dionysius var Indslev
kirkes Værnehelgen"

"10. Oktober 1826 blev Kirken(Fjeldsted) af Buhelgaards Ejer, oven-
nævnte Madam Rasmussen skødet til Kammerraad Grandjean Vennerslund paa
Falster; efter hans Død blev den ved auktion 1844 solgt til 2 Bønder. "

Hans Kingo Nielsen 1783 – 1825
Mette Marie Larsdatter 1779- 1861

Sammen fik de **Christine Mariane Kingo** den 26.12.1812 og Anne Marie Kingo 1809 -1860 begge født i Brylle.

Hans Kingo Nielsen

Hans blev født 1783 i Velfinge på Fyn og døde den 01.02.1825 i Asperup, Fyn. Han var
murermester i Baaring. Han tjente ved folketælling 1801 hos forvateren på Eved gods,velfinge sogn og boede på Mariero.
Han var i en periode muremester i Brylle,fyn

Mette Marie Larsdatter

Hun blev født den 1.04.1779 i Stenløse, Fyn og blev begravet 1861 i Odense, vor Frue kirke.

Søren Hansen 1778 -1857
Mette Chatrine Graa 1778-1822

De blev gift i Odense Sct. Hans kirke den 24.11.1808 og sammen fik de sønnen **Hans Urban Hansen**

Søren Hansen

Han blev døbt den 15.11.1778 i Lumby og blev begravet den 02.06.1857 i Sankt Hans kirke, Odense.
Han var styrmand af Stige/Lumby og nedsatte sig som brændevinsbrænder og gæstgiver i Odense, hvor han fik borgerskab 02.07.1810.
I 1812 boede han i Sankt Jørgens gade 12 i Odense. I 1818 boede han i Store Skibhuse. Odense
På sine gamle dage boede han hos sønnen Hans Urban Hansen.

Mette Chatrine Graa

Hun blev døbt den 15.09.1778 i Vor Frue, Odense og hun blev begravet den 18.09.1822 i Sankt Hans kirke, Odense.

4 x tipoldeforældre

Kvægpesten i Jylland og fyn

Kvægpest (en dødelig virussygdom for klovdyr) hærgede Fyn og resten af Danmark i midten af 1700-tallet, især omkring 1745-1752. Sygdommen kom fra Holsten,

spredtes via Jylland, og var en katastrofe, der dræbte over 100.000 dyr. Det medførte, at syge dyr blev begravet i massegrave, ofte markeret med tjørn for at undgå smitte.

Her er nøglepunkter om kvægpesten på Fyn:

- Periode: Store udbrud fandt sted i 1745-1747 og igen i 1760'erne.
- Konsekvenser**:** Enormt tab af kreaturer, hvilket ramte landbruget hårdt.
- Smitte**:** Sygdommen skyldtes et virus, der spredtes hurtigt.
- Veterinærhistorie: Kvægpesten var direkte medvirkende til oprettelsen af den første danske veterinærskole i 1773.

Mads Pedersen Maaløe 1713 -1789
Bodil Marie Lind 1725 – 1765

De blev gift den 04.10.1759.I kirkebogen er anført, at hun kom fra den Scheirbergske gård, som havde tilknytning til Wedelsborg gods i Gamborg sogn.
De fik samme:

1. **Idicus Friedrich Wilhelm Hannibal Maaløe**, f. 8 apr. 1760, Gamborg d. 24. maj 1814, Barløse (Alder 54 år)

2. Hannibal Wilhelm Ludvig Maaløe, f. 25 aug. 1761, Gamborg d. 6. jun. 1841, Assens (Alder 79 år)

3. Wilhelmine Maaløe, f. 29 maj 1763, d. 30. aug. 1799, Barløse alder 36 år) hos Broderen J. F. W. H. Maaløe i Barløse. Hun var vistnok svag fra fødslen.

Mads Pedersen Maaløe



Mads Pedersen Maaløe

Mads blev født den 01.01.1713 i Måle på Hindsholm, Fyn. I kirkebogen er indført ” eodem domine baptisti Peder Jørgensen i Maaløe 1 søn. Rasmus ladefogeds kone bar det.”

Han blev student fra Kerteminde 1736
20.juli 1759 præst ved Gamborg kirke, Fyn

visitatsudtalelse "sactmelet; bene docens« = svag røst; prædiker godt."

Som det var reglen, skal Mads, efter sin uddannelse som præst, have tjent som huslærer på forskellige herregårde på Fyn.

Den 26. juni 1759 ansøger han kongen om embedet som præst ved Gamborg Kirke

”Stormægtige Allernaadigstr Arve Konge og herre

Om Deres Kongelige Maysts Allernaandigste Confirmation på indlagte mig af Her Greve og Kammerherre til Grevskabet Wedellsborg meddelte kaldsbrev til at være sogne præst til Gamborg menighed, beder i Allerdybeste Underdanighed

Deres Kongelige Maysts Allerunderdanigste troe

undersaat og Forbeder

Mads Peder Maaløe

Gamborg i Fyn den 26. Juni 1759”



hans barndomshjem Stavrevej 4.Maale

Lejebolig under Hverringe (ejerlaug 1h), tidl. bolsted (22a) i Måle.
Et af de oprindelige 8 ugedagshuse, der nævnes 1557, og hvis beboere senere kaldes Hytteballemænd.
Den ældste kendte beboer var Lauge Jørgensen, der nævnes 1660; herefter kendes yderligere 17-18 indehavere. Peder Jørgensen (død 1742) og Karen Tømmermands (1685-1754) var forældre til sognepræst Mads Pedersen Maaløe i Gamtofte og til »en redelig kone, ypperlig jordemoder og en retskaffen kristen« (pastor Bjørn i kirkebog)

Anne Marie Pedersdatter (1722-97), der blev gift med efterfølgeren.
Bygningerne er fra 1800-årene

Det fortælles, at hans mor afsatte sit vævede tøj til godtfolk i Kerteminde. En dag havde hun Mads med ved et besøg hos rektoren for latinskolen og drengens opvakthed tiltalte rektoren og han fik ham anbragt på latinskolen.

I Danske samlinger" bind 3 findes trykt "Et lille erindrings lexicon over adskillige personer, som i ældre som i yngre tid, hvad deres studier og kundskaber angaar metodum veleberimis grammi"

Det er meddelelser af i sin tid velkendt mand Edward Schwartskopf, skoleholder og translatør ved Vejsenhuset.
I leksikonet står "Mathias Maaløe, Kiertemyndesis, melioris, notæ latinus, hræcus, historicus , et qvodqumqque aluid informatrem, vel gubernatrum morum perficit"

Oversat lyder det :Latiner, græker og historiker, som han var, blev han en udmærket lærer og opdrager.
Mads blev tidligt enkemand i 1765 og han giftede sig derefter 2 gange

Christine Pernille Wielandt, **f.** 31 okt. 1731, **d.** 8 aug. 11767 (alder 35 år) med hvem han fik 2 børn

Anna Cathrine Basse, **f.** 1746, d. 26.mar. 1819, Gamborg (Alder 73 år) med hvem han fik 9 børn
Han dør den 19.02.1789 og bliver begravet i Gamborg kirke .

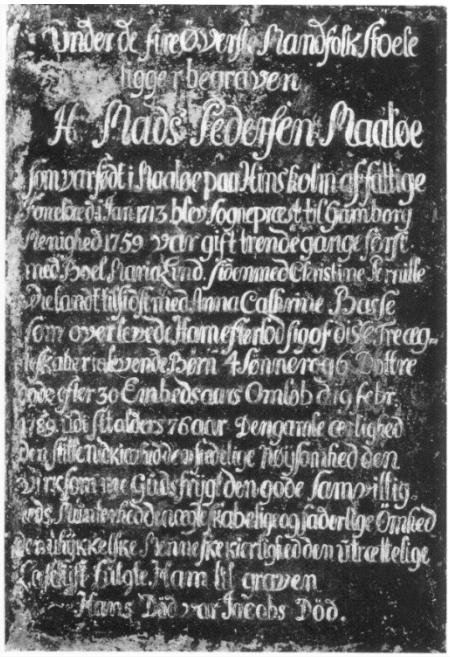
Under de fire Øverste Mandfolk Stoele
ligger begravet
Hr Mads Pedersen Maaløe
som var født i Maaløe paa Hinsholm af fattige
Forældre d. 1 Jan 1713 blev Sognepræst til Gamborg
Menighed 1759 var gift trende gange først
med Boel Maria Lind, siden med Christine Pernille
Wielandt til sidst med Anna Cathrine Basse
som overlevede ham efterlod sig af disse tre æg-
teskaber 10 levende Børn 4 Sønner og 6 Døttre
døde efter 30 Embedsårs Omløb d. 19 Febr.
1789 udi sit alders 76 aar Den gamle Ærlighed
den stille Nidkjærhed den fredelige Nøysomhed den
virksomme Gudfrygt den gode Samvittig-
heds Munterhed den ægteskabelige og faderlige ømhed
den uhykkelske Menneskekiærlighed den utrættelige
læselyst fulgte Ham til graven
Hans Død var Jacobs død.

Mads Pedersens Maaløes mindeplade i Gamborg kirke

På den nordlige Mur i Gamborg Kirke i Tårnrummet, der udgør en Del af Kirkens Skib, er indmuret en Tavle med følgende Indskrift"

”Under de fire Øverste Mandfolk Stol
ligger begravet
Hr Mads Pedersen Maaløe
som var født i Maaløe på Hinsholm af fattige
forældre d. 1. Jan. 1713 blev sognepræst til Gamborg
Menighed 1759 var gift trende Gange først
Med Boel Maria Lind siden med Christine Pernille
Wielandt til sidst med Anna Cathrine Basse
som overlevede ham efterlod sig af disse tre æg-
teskaber 10 levende Børn 4 Sønner 6 Døttre
døde efter 30 Embedsårs Omløb d. 19 febr.
1789 udi sit alders 76. aar. Den gamle Ærlighed
den stille Nidkjærhed den fredelige Nøysomhed den
virksomme Gudfrygt den gode Samvittig-
heds Munterhed den ægteskabelige og faderlige ømhed
den uhykkelske Menneskekiærlighed den utrættelige
læselyst fulgte Ham til graven
Hans Død var Jacobs død”

Jeg vil lige nævne lidt om Mads Pedersen Maaløes ene bror gårdmand af Måle Hans Pedersen.
I ”samlinger til Fyens historie og topografi” bind 6 , side 99 omtaler præst Jens Biern i Viby mads Pedersen således:”Den 20 juli 1802 begravedes gårdmand **Hans Pedersen af Maale**, ved 83 år. Helbroder til salig her Mads Pedersen Maaløe i Gamborg. Og var en distingveret bondemand, som kunne en stor del af biblen og Holbergs kirkehistorie udenad, ja havde læst mange gode bøger, og altid vist ærbødighed for Guds ord.”

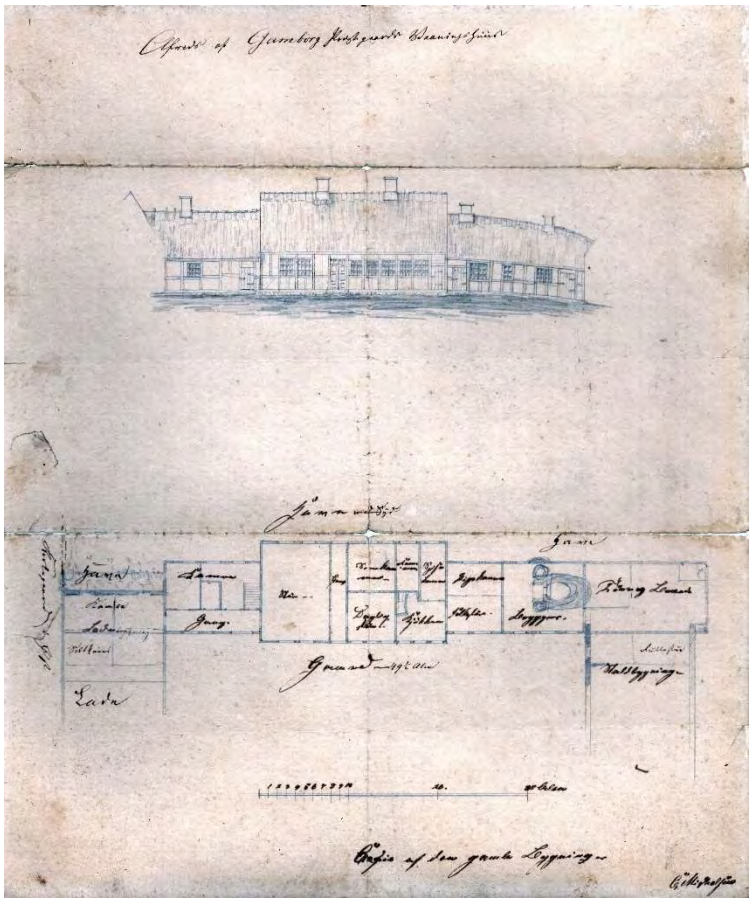

Bodil Marie Lind

Bodil Marie blev antagelig født i København, hvor faderen var skræddermester og hun blev døbt i Nicolaj kirke i 1725/26, men kirkens kirkebøger brændte under byens brand.Det har ikke været muligt at finde moderens navn.

Hun dør 31.12.1765 i Gamborg under barsel, hvor barnet ikke blev forløst. Hun har nok mødt Mads på Wedellsborg, som havde forbindelse med den Schirbergske familie gods, og hvor han var informant forud for præsteansættelsen i Gamborg.

Johan Jørgen Jensenius 1731 – 1788
Marie Gregoria Schmidt 1735 – 1781

De blev gift 06.11.1765 I Middelfart og i kirkebogen er anført
”6. Nov. --
blev efter kongelig allernaadigst Tilladelse copulerede i Huus Ungkarl Velværdige og Vellærde Hr. Johan Jørgen jensenius Adjunctus og Succederende Sognepræst for Weilbye Menighed i Wends-Herret og jomfru Maria Gregoria Schmidt”

Sammen havde de følgende børn:

1. Christina (Stine) Jensenius, f. 8. Juli 1766 i Vejlby, dbt. 19. Juli
2. **Birthe Kirstine Johanne Jensenius**, f. 10. Okt. 1767,
3. Christian Christopher Jensenius, f. 16. dec. 1768,
4. Ludvig Valentin Jensenius, f. 22. feb. 1770,
5. Christian Christopher Jensenius, f. 1771, Sognepræst til Hørby,
6. Anne Margrethe Jensenius, f. 30. Dec. 1772, dbt. 6. Jan. 1773
7. Niels Krabbe Jensenius, f. 15. Jan., dbt. 24. Jan. 1775 i Vejlby.
8. En tf. Tvilling begr. 4. April 1784 i Vejlby.
9. Maria Gregoria Jensenius, dbt. 28. Marts 1784 i Vejlby.

10. Jacob Peter Jensenius, f. 17. juli, fremstillet 18. aug.
1785 i Vejlby,

Johan Jørgen Jensenius

Hans data skal kort gengives, tildels ved uddrag af hans >>vita«, som han i 1764 affattede (i 3 die person) på latin til biskoppen i anledning af sin ordination (Fyns Landsarkiv, Bispearkivet; Curriculum vitæ candidatorum 1732-1847). Han var født i Tønder 29. juni 1731 som søn af »den særdeles kyndige Kirurg johannes Christianjensenius«. Hans moder hed Christina Schmidt. Hun havde sin slægt i Aalborg; dette var grunden til, at han i 1747 blev sat i Aalborg Katedralskole.

" da han brændte af den største begærlighed efter at lære den kunst at spille på orgel, blev han, da han voksede til, også uddannet i musik". I 1752 blev han »optaget i det hulde (alma) københavnske universitets borgeres tal"; blev huslærer på en herregård i Vendsyssel i nogle år, samtidig med at han tog filosofikum."

1755 vendte han tilbage til København, hørte forelæsninger, bl.a. af »de såre højtagtede doktorer Rosenstand Goiske og Bang, og bestod i 1756 den teologiske examen; derefter brugte han endnu et år til pastoralteologi og forelæsninger; blev huslærer i en adelig familie, von Tralle, med hvem han flyttede til herregården Kiersgaard på Fyn. 2.

Der var han i høj gunst, indtil det guddommelige forsyn ved slutningen af forrige år kaldte ham til designeret sognepræst og midlertidig kapellan ved Weilbye Kirke. Andre oplysninger findes i Vejlby kirkebog." Sognepræst i Vejlby var fra 1746 til1773 "Hr.Jesper Larsen Kildgaard. Om ham står der i Wibergs Præstehistorie: >" at han havde et godt Hjerte, som ei var slebet ved Verdens Omgængelse; bortaccorderede Tienden i 12 Aar for en Trediedel af dens Værdi i Sæd, som Følge i slette Omstændigheder og hans Sjæl og Legeme blev nedbrudt af Græmmelse". Kirkebogen viser særdeles tydeligt, at der også har været andet ejendommeligt ved ham: den er nemlig slet ikke blevet ført i hele hans tid - fra 1746 til J J J. tiltrådte som kapellan. Efter den sidste optegnelse af Kildgaards forgænger står der medJ's pyntelige officielle skrift følgende for ham meget karakteristiske bemærkninger: "Da jeg JohanJørgenJensenius i Aaret 1764 in Martia kom til Weilbye Menighed som Adjunctus og succederende Sogne-Præst, fandt jeg i denne Kirke Bog intet videre indført end til dette Sted; ey heller engang noget i Klat, som kunde reenskrives,

undtagen et Par Octav Blade hos Degnen, som slap ved Dom: VII post Trin A 0 17 46. Betænkt paa at bøde nogenledes paa denne betydelige Mangel tog jeg strax og den paafølgende Sommer, saa ofte Embedsforretninger og min Tid tillod det, fra Sted til Sted det hede Sogn over, og udspurgte paa det nøyeste, hvad af børne-Daab, Copulationer og Liigfærd i de atten Aar paa ethvert Sted var forefalden.
Paa denne besværlige Maade er ved de behørige Almanakkers Hielp nærværende Kirke Bog fra dette Sted af indtil mit Embeds Aar 1764 af mig blevet fortsat med all den Nøyagtighed, som i slige Omstændigheder har været mulig. De sildige Efterkommere vil derfor i Betragtning af Arbeydets Vanskelighed ikke forundre sig over at Faddenes Navne savnes"

I Wibergs præste historie har den daværende biskop karakteriseret pastor Jensenius som:"retsskaffen, nøjagtig og ordentlig".

Ved Jensenius`s død i 1788 har hans kapellan Idicus Maaløe indført følgende: "D. juni blev Sognepræsten Velærværdige og Velædle Hr. Johan Georgjensenius som efter en langvarig apoplektisk Syge af 2 Aar døde d. 12.Juni om Formiddagen Kl. halv 11 i sit Alders 57 Aar under en hæderlig Følge af 9 Præster og andre civile [i betydningen: borgerlig, i modsætning til bønder] Mænd begravet i Weilbye Kirke. Han var tvende Gange gift, efterlod sig 6 fader- og moderløse Børn af det første Ægteskab og en Enke med 2 Smaa af det sidste Ægteskab. Søndagen Septuagesima 1787 fik han paa Prædikestolen en Rørelse, saa at han uden at tale noget maatte gaae ned strax igien. Sygdommen tog siden langsom til - og saa meget at han maatte bequemme sig til at antage en personel Capellan, med Hr. Kammerherre Juels Samtykke besluttede han da at udvælge mig Idicus Fridericus Wilhelm Hannibal Maaløe, - men jeg havde kun i 6 Uger den Lykke at nyde denne værdige SI. Mands Omgang. Han fortiener det Eftermæle i sin Grav, at han har i de 10 Aar han var Capelian og i de 15 Aar han var Sognepræst, været en ordenclig, driftig, reedelig og retskaffen Præst.
Denne Kirkebog kan endog vidne om hans Nøiagtighed. Hans Begravelses Sted er ved Siden af hans første Kones, paa høire Haand naar man gaae op til Alteret, midt paa Kirkegulvet i den Længde, der strækker sig
fra Nr. 2 og 3 til Nr. 6, med Enden af Kisten mod Prædikestolen"

Johan skrev dagbog og nedenfor vises et lille udsnit af denne bog. Hvor jeg har fundet de steder hvor han også nævner hans kollega Mads Pedersen Maaløe i Gamborg, som lå tæt på.

Aar 1770 januarius

Den 4. gik jeg med Goesmann til Gamborg, leverede her her Maaløe 4 de og 5 detome af bomare, kom sildig i snee hjem.

Den 24. fik vi brev fra min Svigerfader (degnen Christopher Schmidt i Tommerup)

Den 25. skrev brev til min svigerfader

Februari den 3. Sendte postmester Brandt afbud om forværket (fuhrwrek Vognen) fra Tommerup.
Skrev min svigerfader til med Thomas og sendte 4 pund kaffe til jomfru Brøchner

Den 18 prædikede jeg, lod hente 1 skæppe ærter fra Gamborg

Den 22 om morgenen blev min kone lykkelig og vel fornøjet forløst med en ung søn. Jeg lod dette vide til agent Iversen og andre gode venner i Middelfart samt hr Maaløe i Gamborg

Den 27. Goesmann red til Gamborg med en seddel

Marts den 17.prædikede Fastprædiken. Her Maaløe og kone besøgte os. Om eftermiddagen døde den lille junker på Billesholm.

Den 26.red fra Middelfart til Gamborg, fik Bonares natural lexico betalt og kvitterede derudi for ½ anker vin, red ved middagstide hjem.

Den 29. skrev jeg til orgelbygger Myller for moster Vedel, fik to dukker til Birthe og red hjem.

April Den 9 prædikede jeg. Om eftermiddagen besøgte min kone og jeg i præstegården, hvor her Maaløe og kone var.

Den 30. skrev til farbroder Thmyne i Ålborg og til Ibsen i Mariager. Red til Gamborg og tog præstefolkene til guds bord, derefter red jeg til Tommerup (hans sigerfader) var inde på vejen i Fuglevig præstegård, hvor jeg betalte 2 rigsdaler for den bekomne anker mjød fra Schalbierg.
Mai Den 1. Besøgte Rosenstierne og præstens ungdom min svigerfader
Den 16. gik min kone og jeg til Gamborg, kiørte hjem om aftenen.

Den 17.prædigede jeg. Jomfru Boye spiste hos os. Her Maaløe og kone besøgte os. Her Kilgaard kom siden dertil.

Den 31. var jeg med Gosmann i Gamborg gående.

Den 7. juni Her lå et brev fra Gamborg (efter en hjemkomst)

Den 8.begyndte Michel for alvor at lægge steenbro. Jeg skrev overtil Her Maaløe. Min kone og jeg var i Asperup sammen med degnefolkene. Ved hjemkomst var Her Maaløe og kone her til sildig.

Den 18. om morgenentiltrådte en Holstensk reyse med Her Krigsråd Vedel og frue, om middagen var vi i Kolding og om aftenen i Hadersleben,bestilte en peruque (en paryk)

Den 19. Fra Hadersleben, bedte i Haersdahl kroe og Sieve Kroe og kom om sildig til Tønder.

Den 25. tog kort afsked med alle slægtningene.Mod kl. 5 eftermiddag kiørte vi fra Tønder. Efter solens nedgang beedte vi udenfor Mollerup kro (rejsen fortsatte over Åbenrå og Haderslev, hvor han fik den bestilte paryk, som kostede 2 rigsdaler.

Den 25.nåede jeg i velgående til mit hus og mine

Den 29. skrev jeg til Her Maaløe og Michal Pallesen hentede Her Maaløes vogn og en hest. Min kone med Birthe kiørte til Tommerup. Jeg tog tulipan, hyacint og nacis op af min have.

Julii

Den 14. red jeg om eftermiddagen til Gamborg. Her Maaløe og jeg besøgte Roenæs præstegård, om aftenen hjem.

Den 20. løb vor kvie med tyr.Min kone kiørte med Her Kielgaard over til Gamborg.

Den 26 sendt markrel til Gamborg

Den 30. Kl. 3 red jeg herfra, fik regnvejr undervejs og kom sildig om aftenen til Tommerup.

August

Den 16.red jeg til Middelfarttil Her <schultzes og betalte 1 rigsdalerog 4 mark og 10 skilling for alt hidtil bekommet.Kom hjem og fandt Her Maaløe og kone hos os, som betalte mig 2 rigsdaler og 4 skilling.

Og sådan forsætter dagbogen, der viser morsomme sider af en præsts liv sidst i 1700-tallet. Hele dagbogen kan ses på nettet (Fynske årbøger 1984)

At Johan også havde drevet litterær virksomhed i form af oversættelse af bogværker mærker man ikke noget til i dagbogen.

lflg. EhrencroneMi.illers Forfatterlexicon havde han i 1757 altså i eller lige efter studietiden fra engelsk oversat l. del af)"Almindelig Historie over Reiser til Lands og Vands"og fra fransk en stor roman i 6 dele af Prevost d'Exile den kendte .forfatter af " Manon Leseaut" , på dansk: " Merkverdige Begivenheder med en Person af Stand som har unddraget sig fra Verden." En moralsk Roman I-VI, Kbhn. 1759-74«

Marie Gregoria Schmidt

Hun blev født den 05.04.1735 og døbt i Tommerup på Fyn. Hun døde i Vejby og blev begravet i Tommerup den 28.06.1781.

Ved hendes begravelse har Jensenius indført i kirkebogen " 28. Juni begravet i Weilbye Kirke Sognepræstens Hustru"
Maria Gregoria Jensenius født Schmidt, som forhen om Aftenen mod Kl:
7 til største Sorg for mig og 6 efterladte Børn var bortdød 45 Aar,7 Maan:
17 Dage gammel"

Rasmus Madtzen 1726 – 1789
Karen Rasmusdatter 1736 – 1782

De blev gift den 21.03.1749 i Indslev på Fyn og sammen havde de følgende børn

Mads Rasmussen 1756 – 1830
Karen Rasmusdatter 1760 –
Rasmus Rasmussen 1764 – 1815

Rasmus Madtzen

Rasmus blev født og døbt den 22.01.1726 på Kjærbygård i Indslev på Fyn. Han døde og blev begravet den 23.12.1789 i Indslev.

II kirkebogen er indført (Anno 1726 Fødde udi Indsleft Sogn)
D: 22. Januar: bleft hiemmedøbt Madtz Rasmussøns Søn aft Kierbyeholm, og bleft kaldet Rasmus.

.....
Domin: Septuag. bleft overskreftne Madtz Rasmussøns Søn aft Kierbyeholm naftnlig Rasmus til sin Daabs Publication I Guds Huus fremstillet Testes: Hans Christensøn af Kierbyeholm. Degnens Hustrue aft Kierbye, Karen Rasmusdatter aft Fielsted. Karen Jensdatter aft Kierbyeholm.

Rasmus var selvejergårdmand på Kjærbyholm

> Iflg Fred. Kr. Rasmussen "Min slægtsbog" (1933) s. 49 voksede Rasmus Madsen op i søndre gård i Kærbyholm, men kom som voksen om i den mellemste gård til sin farfars broder (= Hans Christensen) ved hvis død 1754 han overtog fæstet. Kilde: Finn Hannesborg Andersen:
>
> > "Gårdmand i Kærbyholm. købte gården fri af Det almindelige kongelige Hospital i Odense i 1795. Skifte Assens Hindsgaul 14. jan 1790"

Ved hans skifte 44 dage efter begravelsen er hans tre koner og børn af disse ægteskaber nævnt
14 januar 1790 (44 dage efter dødsfald)

Assens og Hindsgavls Amter, Assens, Baag, Odense, Danmark

Kilde: Skifteprotokol på Rigsarkivet
Note: Skifte efter Rasmus Madsen på hans gaard i Vejrup. Bl.a. følgende personer er nævnt:

Børn med 1. ægtefælle: Karen Simonsdatter:
Søn Hans Rasmussen - 40 år, gårdmand i Kærbyholm
Søn Simon Rasmussen - 35 år, gårdmand i Brangstrup

Børn med 2. ægtefælle: Karen Rasmusdatter:
Søn Mads Rasmussen - 34 år, i Nørre Aaby
Søn Rasmus Rasmussen - 25 år, i Nørre Aaby
Søn Christen Rasmussen, 22 år, hjemme
Datter Karen Rasmusdatter - gift med selvejergårdmand Jørgen Andersen i Nørre Aaby
Datter Anna Rasmusdatter - gift med selvejergårdmand Anders Hansen i Haarslev

Børn med 3. ægtefælle: Kirstine Marie Sørensdatter med lavværge hendes fader husmand Søren Jensen, Fyllested:
Søn Lars Rasmussen - 5 år

Datter Karen Dorthea Rasmusdatter - 3 år
Datter Maren Rasmusdatter - ½ år
Værger for de umyndige børn: Selvejergårdmand Jørgen Andersen, Nørre Aaby, Hans Rasmussen, Simon Rasmussen og Rasmus Rasmussen.

Skiftet efter Maren Rasmusdatters død lyder således:

" 1784, 11. Oktober: Skifte efter Rasmus Madsens Hustru, Karen Rasmusdatter. Hendes Børn: Landmaaler Mads Rasmussen, 28 Aar, Ras mus Rasmussen 21 Aar, Christian Rasmussen 17 Aar, Karen Rasmusdt., gift med Selvejer Jørgen Andersen i N. Aaby, Anna Rasmusdt. 15 Aar. Vitterlighedsvidner: Jørgen Rasmussen og Niels Peder sen i Kierbyholm. Stervboet blev opgjort til 4000 Rd.; men Enkemanden er klærede kun deraf at ville beholde 1000 Rd. og tildele de 5 Børn hver 600 Rd., hvormed disse erklærede sig meget vel fornøjede, da de vidste, at den Sum gik langt over den Sum,53 som de i Virkeligheden kunde tilkomme. De ugifte Børn fik desuden 1 Seng, 1 Kiste og Anne 1 Dragkiste.2 Alle underskriver med fulde Navn, undtagen Jørgen An dersen. I 2 Aar var Rasmus Madsen Enkemand, saa gifter han sig med sin Husholderske, Kirstine Marie Sørensdatter, en Husmandsdatter fra Pyllested. Det var i Efteraaret 1784, og ved samme Tid fik de en Søn, der blev døbt Lars og hvis Fad dere var: Jørgen Andersen, Nr. Aaby (Svigersøn), Jørgen Rasmussen og Simon Rasmussen, Kierbyholm.

Dette Gifter- maal var, som det kan tænkes, hans mere og mindre voksne Børn haardt imod, og engang var de saa strænge ved ham, at han gav sig til at græde; men han gjorde dog sin Pligt. Nu skulde han jo skifte med sine 5 Børn af det mellemste Ægteskab, og for at kunne gjøre dette tilfredsstillende, byttede han Gaard med sin ældste Søn, Hans, der havde en mindre Gaard i Vejrup. Atter et smukt Træk af ham. I Vejrup fik Rasmus Madsen 1786 en Datter, Karen Dorthea, hvis Fad dere var: Hans Madsen, Hans Andersen, Hendrik Rasmussen

I folketællingen 1787 ses, at der var to tjenestefolk på gården og mange hjemmeboende børn.

Søren Rasmussen 1752 – 1798

Bodil Andersdatter Vedele 1756 - 1827

De bliv gift i Rørup kirke den 25.08.1771 og sammen havde de et barn **Karen Rasmusdatter**, født i Rørup den 01.11.1772

Søren Rasmussen

Søren blev døbt den 01.01.1753 i Rørup kirke og blev begravet den 08.08.1798 i Indslev kirke.
Hans barndomshjem var Dybmosegård i Rørup,

Bodil Andersdatter Vedele

Hun blev døbt 11.03.1756 i Etterup og blev begravet 16.06,1827 i Indslev kirke, Fyn.



Dybmosegård, Rørup 1950, Dybmosevej 5

Fra 1783 ejede Søren Rasmussen Bubblegård i Indslev sogn.

Bodil Andersdatter Vedele

Hun blev født den 11.03.1753 i Rørup og blev begravet den 16.06.1827 i Indslev kirke. Som enke købte hun en stor firelænget gård ”Hamborggården” der lå på Juelsmindevej 49 Indslev. Den fik navnet, fordi tyske studeopkøbere i overnattede der.



Hamborggården , Indslev Fyn 2020

Johan Fridrich Johansen 1725 – 1791
Anna Jacobsen 1738- 1812

De blev gift den 23.03.1762 i Lunde, Fyn. Sammen fik de nedenstående børn

Jacob Johansen	født 1765
Abelone Johansdatter	født 1764
Johan Johansen	
Rasmus Friderich Johansen	født 1778

Johan Fridrich Johansen

Johan blev født i 1725 i Lunde på Fyn og døde sammesteds den 05.12.1791 i Lunde. Han var gårdejer i Lunde.

Anna Jacobsen

Anna blev født I Lunde den 27.01.1738 og døde sammesteds den 11.11.1812. Hos en datter og svigersøn (Jeppe Madsen) i Fremmelev, Lunde Sogn
Hun døde i følge kirkebogen af alderdom 76 år gammel.

Jesper Tommesen (Thomsen) 1731 – 1803
Maren Hansdatter 1744 - 1819

De blev gift i Lunde på Fyn den11.11.1767 og sammen havde de **Ane Marie Jespersdatter**, født 1781

Jesper Tommesen (Thomsen)

Jesper blev døbt den 17.07.1731 i Lunde kirke, Fyn og blev begravet sammesteds den 29.11.1803 Han var gårdmand i Lunde. På gården var der 4 tjenestefolk.

Maren Hansdatter

Hun blev født den 14.07.1744 i Lunde og blev begravet sammesteds den 29.11.1819

Hans Pedersen 1745 – 1811
Maren Jacobsdatter 1748 - 1804

De blev gift i Lunde den 07.07.1777 i lunde og sammen fik de følgende børn: **Peder Hansen 1778 -1840**, Jacob Hansen 1781, Karen Hansdatter 1784, Hedvig Hansdatter 1789, Maren Hansdatter 1790- 1829

Hans Pedersen

Han blev født 1745 i Lunde og døde sammesteds den 22.06.1811.Han var gårdejer.

Maren Jacobsdatter

Hun blev født 1748 i Øster Lunde og døde den 23.04.1804 i Fremmelev, Lunde.

Oluf Larsen 1731 – 1801
Margrethe Christensdatter 1751-1812

De blev gift d gift 29.10. 1779 i Nørre Højrup, Odense og havde sammen følgende børn:

a. **Maren Olesdatter**, døbt 16 jul. 1780, begr 30 jul 1780
b. Lars Olsen, døbt 25 nov. 1781, begr 9 dec. 1781
c. Kirsten Olesdatter, døbt 29 dec. 1782
d. Maren Olesdatter, døbt 20 mar. 1785 e 29.10.1779 i Nørre Højrup, Odense

forud for ægteskabet med Margrethe var Ole gift med Maren Hansdatter, som døde 07.07.1779 Maren Hansdatter begr 7 jul 1779.

Oluf Larsen

Han blev født i 1731 i Nørre Højrup og døde sammen steds 04.12.1801. Han var gårdmand.

Margrethe Christensdatter

Hun blev født i 1751 i Fremmelev, Lunde og døde 10.03.1812 i Nørre Højrup

Niels Poulsen 1750 -1826
Maren Jørgensdatter 1741- ?

Sammen fik de **Jørgen Nielsen** 1780

Niels Poulsen

Niels er født i 1750 i Næsbyhoved Broby og døde sammen steds 23.06.1826. Han var husmand uden jord og daglejer.

Maren Jørgensdatter
Hun blev født 1741.

Kristen Pedersen 1752 -
Karen Hansdatter 1752 -
Sammen fik de **Ane Marie Kristensdatter** i Næsby Brobyhoved. De er antagelig begge født der, men kirkebøgerne eksisterer ikke mere. Nærværende oplysninger kommer fra en folketælling 1801
Kristen gik i dagleje og var ringer ved kirken.

Rasmus Bentsen 1752 – 1819
Maren Rasmusdatter 1751- 183
De blev gift i Lumby kirke den 29.11.1784 med kongebrev og ved folketællingen 1787 var der to børn
Johanne Rasmusdatter 8 år og **Maren Rasmusdatter 2 år.**

Rasmus Bentsen
Han blev døbt den 09.01.1752 i Lumby, Fyn og blev begravet sammesteds den 05.02.1819. Han købte **"Strandgården**", hvor mange år senere min bedstefar blev født.

Maren Rasmusdatter
Hun blev døbt den 05.12.1751 i Lumby og blev begravet samme steds den 02.05.1827

Hans Sørensen 1746 – 1803
Mette Pedersdatter 1755 – 1818

De blev gift i Lumby kirke den 02.02.1777 og sammen fik de følgende børn:
Søren Hansen 1779, Peder Hansen 1787, Niels Hansen 1793, Knud Hansen 1796 og Ellen Hansen 1790.

Hans Sørensen

Hans blev døbt den 15.111.1747 i Lumby og blev begravet samme steds den 03.04.1803
Han var bådfører i Stige, Lumby.

Mette Pedersdatter

Mette blev døbt den 08.06 1755 i Lumby og hun blev begravet sammesteds den 09.08.1818

Urban (Madsen)Graa 1735 – 1799
Didrikke Dorthea Didrichsdatter Lange 1738 – 1799

De blev gift i huset, Sankt Nicolaj kirke den 06.07.1759
Og sammen fik de følgende børn:

Mette Kirstine Graa 1760 Rudkøbing	Dorothea Graa 1763, Rudkøbing
Mette Kirstine Graa 1766 Rudkøbing	Diderich Lange Graa 1767 – 1769 Rudkøbing
Mads Graa 1770 Rudkøbing	Diderich Christian Graa 1771 Rudkøbing
	Sømand, drunket 1789
Mette Christine Graa 1778,Svendborg	Margreta Sophia Graa 1778 Svendborg

Urban Madsen Graa

Han blev døbt 01.11.1727 i Vor Frue kirke, Svendborg og blev begravet samme steds den 21.12.1799. Han var Farver og købmand.

Fik den 18. Marlis 1757
Bevilling til at drive det ham af Hans Teisen overdragne Farveri, Uldenoverskæieri og Linnedtrykkeri i Rudkjøbing- Havde
været etableret i Svendborg »nogle Aar«, da han 17. Juni
1775 vandt Borgerskab som Købmand der naar det siges,at han agter at ernære sig ved købmandsskab er det altså handel og ikke farveri, han i de foregående år har drevet.

En farver, også kaldet en *farvemester* eller *klædefarver* var en håndværker, der farvede garn, stof og klæder. Faget var uundværligt før den industrielle revolution, hvor man selv skulle skabe farvestoffer fra naturen

Møllergade 43 ligger på Møllergade 43 i Svendborg . Bygningen er fredet og har tinglyst bevaringsdeklaration.

Bygningshistorie
Bygningen blev opført omkring år 1790, og udgjorde oprindeligt den midterste del af et 16 fags forhus tilhørende en gammel købmandsgård, der omkring år 1800 var ejet af Mads Graae. Omkring 1846 blev det lange forhus opdelt i tre selvstændige bygninger. Møllergade 43 fik sin nuværende fremtoning efter en ombygning i 1853. Siden købmandsgårdens opdeling har Møllergade 43 været benyttet af håndværkere og butiksdrivende, der havde butik i den underste etage og beboelse på førstesalen.

Møllergade 43 ligger i Svendborgs, som en del af husrækken langs Tullebrinke kort før Møllergade bliver til gågade. Ejendommen består af forhuset, en pigstensbelagt gård og et nyere udhus, der ikke er omfattet af fredningen.

Det énetages forhus er opført i bindingsværk, og har et heltag behængt med skifer mod gaden og vingetegl mod gården. I rygningen er en pudset skorstenspibe med

sokkel og krave, og i tagfladen ses enkelte tagvinduer af støbejernjern. Gadesiden udgøres af en karnap i to stokværk, og nord for denne er et dørfag. Karnappens øvre

stokværk er udkraget, og taget er afvalmet og opskalket. Gadesiden er pudset og malet i en lys, rød farve over en høj, sortmalet sokkel af kampesten, der optager gadens faldende terræn. Facaden og karnappen afsluttes af en hvidmalet og pudset gesims og under vinduerne i karnappens øvre stokværk er en pudset og hvidmalet sålbænksgesims. En granittrappe med sortmalede stødtrin og et jerngelænder leder op til en ældre, rigt detaljeret, tofløjet hoveddør med tredelt overvindue. Gårdsiden har en righoldig, sort opstolpet bindingsværkskonstruktion med røde tavl over en lav, sort fodrem. De midterste fag rejser sig i en bred taskekvist. I det søndre fag en ældre revledør, og i det nordre fag en nyere revledør. I karnappen mod gaden er store, opsprossede jernvinduer, hvis sprosser afsluttes med plantemotiver i jern, sidevinduerne er udført i træ men med samme afsluttende plantemotiv i jern. Visse steder er underkarmen udskiftet til en nyere sålbænk. I karnappens øvre stokværk er vinduerne ældre, torammede og tredelte vinduer. Vinduerne mod gården er dels ældre dels traditionelt udførte et- og torammede, opsprossede vinduer. De ældre vinduer er udført med forsatsrammer. Vinduerne er hvidmalede, revledørene sortmalede og hoveddøren er malet blå med grå og røde stafferinger. Der er bevaret mange ældre bygningsdele og -detaljer, herunder hængsler, stabler, klinkefald og greb

Valgtes til Formand for Byens »eligerede Mænd og Taxerborgere« 2. Jan. 1777, beklædte denne Stilling til 3. Jan. 17806),

fik 7. juni 1782 sammen med flere andre det Hverv at forfatte

en Jordebog7). I Folketællingen for 1787 kaldes han »forhen Købmand nu Vognmand«. Da han ikke mere brugte nogen borgerlig Næring, opsagde han 2. Jan orgerskab.8)Død 18. Dec. 1799 i Svendborg (Frue Kb.). Skiftet påbegyndtes 18. 12Ddec.1799 og sluttedes 10. Dec. 1800, efter Fradrag. Urban Madsen Graas ejendom, Møllegade 43, Svendborg
. 1796 sit B påbegyndtes 18. Ddec.1799 og sluttedes 10. Dec. 1800, efter Fradrag. Urban Madsen Graas ejendom, Møllegade 43, Svendborg

Gæld er der 1123 Rdlr. 5 jt 6) til Deling mellem de tre Døttre.9)

I løbet af 1700-tallet forfaldt borgervæbningen i Rudkøbing, men genoplivedes i 1772. Nu var kaptajnen hr. Boye, premierløjtnant var hr. Basballe, fændrik var hr. Urban Graae, adjudant var Kield Nielsen, 1. sergent var bager Michael Hansen, 2. sergent var farver Krag, 3. sergent var Niels.

orgerskab.8)Død 18. Dec. 1799 i Svendborg (Frue Kb.). Skiftet påbegyndtes 18. dec.1799 og sluttedes 10. ec. 1800, efter Fradrag. Gæld er 1123 Rdlr

I løbet af 1700-tallet forfaldt borgervæbningen i Rudkøbing, men genoplivedes i

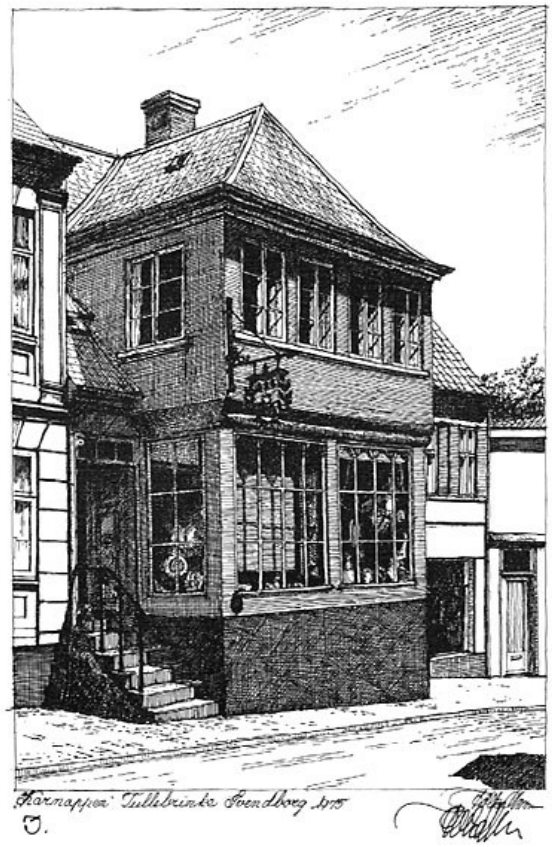

1772. Nu var kaptajnen hr. Boye, premierløjtnant var hr. Basballe, fændrik var hr.

Urban Graae, adjudant var Kield Nielsen, 1. sergent var bager Michael Hansen, 2. sergent var farver Krag, 3. sergent var Niels.

påbegyndtes 18. Ddec.1799 og sluttedes 10. Dec. 1800, efter Fradrag. Urban Madsen Graas ejendom, Møllegade 43, Svendborg

Gæld er der 1123 Rdlr. 5 jt 6) til Deling mellem de tre Døttre.9)

Urban Madsen Graas ejendom, Møllergade 43, Svendborg

I løbet af 1700-tallet forfaldt borgervæbningen i Rudkøbing, men genoplivedes i 1772. Nu var kaptajnen hr. Boye, premierløjtnant var hr. Basballe, fændrik var hr. Urban Graae, adjudant var Kield Nielsen, 1. sergent var bager Michael Hansen, 2. sergent var farver Krag, 3. sergent var Niels.

Didrikke Dorthea Didrichsdatter Lange

Hun blev døbt den 05.11.1738i Stenstrup kirke i Løjtved og blev begravet den 15.11.1799 i Vor Frue kirke, Svendborg.

Niels Tarrelsen 1729 – 1729

Agnete Marie Kingo 1749- 1806

De blev gift den 13.12.1782 i Velfinge, Fyn og sammen fik de **Hans Kingo Nielsen 1783 – 1825.**

Niels Tarrelsen

Han blev født i Bogense den 25.05.1729. Han var fæstehusmand og arbejdede også på teglværket. Han blev begravet i Velfinge, Skovby i 1802.

Agnete Marie Kingo

Hun blev født 1749 i Vigerslev, Skovby og døde 186 i Velfinge.

Lars Olsen 1748-1787

Karen Andersdatter 1742 – 1787

De blev gift den 05.09.1768 i Brenderup, Fyn og sammen fik de følgende børn:

Anders Larsen 1773 **, Mette Larsdatter 1779**, Karen Marie 1776, Anna Chathrine

Lars Olsen

Lars blev født ca. 1743 og blev begravet i Stenløse, Fyn den 06.06.1787.Han var husmand og daglejer.

Karen Andersdatter

Karen er født ca. 1743 og blev begravet den 19.07.1787 i Stenløse, Fyn.

5 x tipoldeforældre

Christen Knudsen 1726 – 1798

Maren Rasmusdatter 1730 – 1768

De blev gift i Nørre Højrup den 17.10.1766 og sammen fik de følgende børn:

a.Knud Christensen, døbt 10 apr 1768, begr 9 jun 1768
b. Knud Christensen, døbt 31 dec 1769
c. Christen Christensen, døbt 22 mar 1772
d. dødfødt barn begr 9 jan 1774
e. Maren Christensdatter, døbt 9 jun 1776
f. Hans Christensen, døbt 5 apr 1777
g. **Margrethe Christensdatter 1759**

Christen Knudsen

Han blev født ca1726 i Nørre Højrup og blev begravet sammesteds 06.01.1798. Han var bonde og gårdfæster.

Maren Rasmusdatter

Hun blev født 22.10.1730 i Nørre Højrup og blev begravet sammesteds den 10.04.1768

Povel Ebbesen 1739 – 1817
Marie Nielsdatter 1737-1820

De blev gift i Næsbyhoved kirke i 1764 og sammen fik de ifølge af folketællingen 1787

Rasmus povelsen 23 år
Kirsten Povelsen 18 år
Aplone Povelsen 12 år
Anne Marie Povelsen 10 år

Poul Ebbesen

Han blev døbt den 27.02.1739 i Vor Frue kirke, Odense og blev begravet 09.08.1817 Næsbyhoved Broby kirke.Fyn.
Han var selvejerbonde på Møllegården i Næsby, og der var ved folketællingen 1778 4 tjenestefolk på gården.

Maren Nielsdatter

Hun blev født på Søgård i Næsbyhoved, Broby i 1737 og blev begravet den 17.06.1820 på Næsbyhoved Broby kirke.



Møllegård i Broby som blev udstykket til 200 grunde og blev nedrevet i 1966

Peder Jørgensen 1686 – 1742
Karen Tømmermands 1671 – 1754

De blev gift i Viby, Fyn den 08.12.1707 og sammen fik de **Mads Pedersen Maaløe**. De var fattige daglejere i Maale på halvøen Hindsholm, Fyn.

Peder Hendrichsen Lind - 1765

Ukendt

Peder Hendrichsen Lind

Hvornår Peder blev født er ikke kendt, han var født i København, og han døde hos sin datter Bodil Marie Lind i Gamborg den 11.05.1765.

Peder boede i Nicolaj sogn i København og hvis denne kirkes kirkebøger ikke var brændt forud for 1759, havde man kunne finde hans hustru opført ved datteren Bodil Maries fødsel. Der er dog bevaret en konfirmationsbog fra 1742,Nicolai kirke, og her er Bodils konfirmation opført.

I juni 1795 oplevede København en voldsom brand, der denne gang brød ud i kvarteret omkring Vesterbro. Branden spredte sig hurtigt og satte store dele af byen i flammer, herunder Christiansborg Slot, der blev fuldstændig ødelagt.

Peder søger borgerskab i København den 14.05.1725: "Peter Hendrichsen lind vil være skræder ,føed udi khafn".

At Peder Lind boede i Nicolaj sogn fremgår af skattemandtallerne,og her står han fra 1733 til 1738/39 under navnet Peder Henriksen Lind, opført som ejer af huset nr. 261 matrikel nr. 7 i Antonigade.



Antonigade er en ganske kort gade, der ligger, der ligger mellem

Bremerholm og Pilestræde i København.

Han købte ejendommen, efter skatteprotokollen, i 1733 og betalte 2000 rigsdaler for det.

Han beskriver selv huset som ”mit iboende og tilhørende hus i Antonigade, mellem Niels hansen, murermester på den ene side og Jørgen Jørgensen, bødker på den anden side”. Huset blev solgt på offentlig auktion i 1739 til klædehandler Cort Kellinghuusen for 1339 rigsdaler. Prisen var da faldet betydeligt fordi mange af de huse der brændte ved den store brand i 1729, var blevet erstattet af de såkaldte ildebrandshuse med to etager. Holberg fortæller netop at priserne for ejendomme var faldet 33% grundet de mange nybygninger.

Branden i 1728

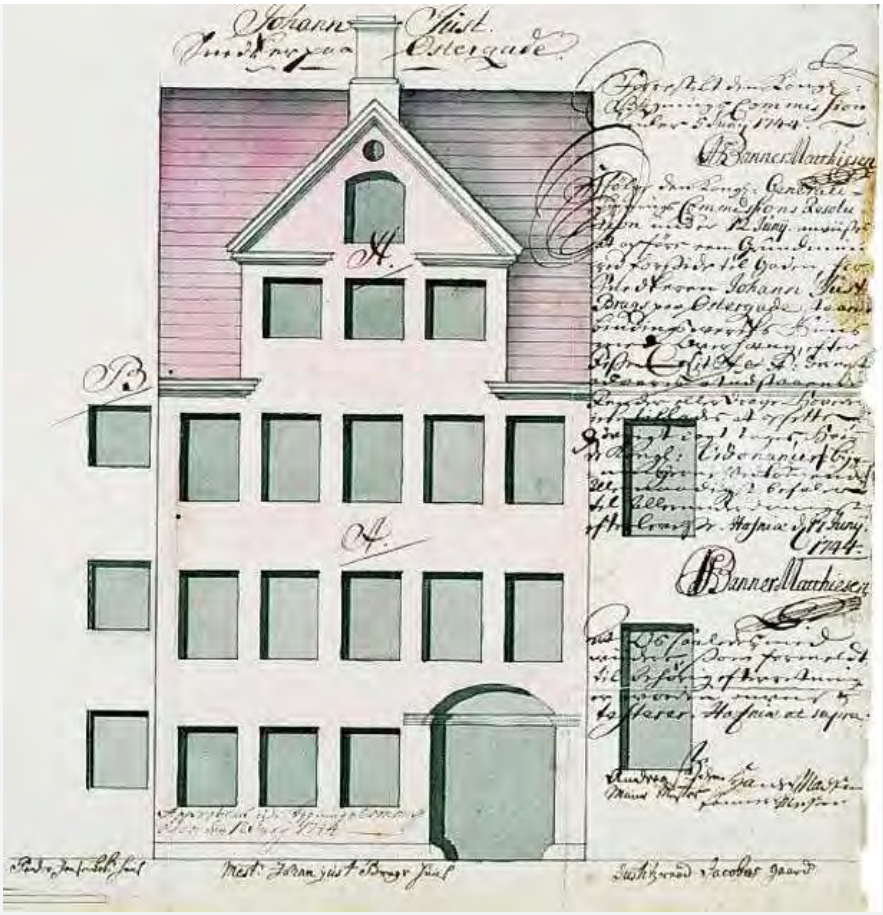

Tegning fra 1744 af et hus i Østergade, et af de såkaldte ildebrandshuse, der blev opført i stort tal efter branden i 1728; tegningen findes i Rigsarkivet. Hustypen var traditionel, men det ensartede præg skyldtes til dels overlandbygmester J.C. Krieger, der i 1729 fremlagde tegninger til enkle og formålstjenlige borgerlige typehuse. Det stod enhver bygherre frit for at gøre brug af dette design, og husene blev da også opført i forskellige variationer. Mange af ildebrandshusene, der bl.a. er kendetegnet ved **brede** kvistpartier, eksisterer stadig.

Branden, der stod på den 20.-23. oktober, brød ud i en beboelsesejendom over for Vesterport, dér hvor nu **Frederiksberggade** (Strøget) munder ud i Rådhuspladsen. Den lagde størstedelen af den middelalderlige indre by mellem Vesterport, Nørreport, Rosenborg og Gammel Strand i aske.

Af i alt 4.087 huse nedbrændte ifølge en samtidig opgørelse de 1.670 (en moderne optælling siger 1.450). Dertil kom rådhuset, universitetet, tre grevelige palæer, fire laugshuse, det meste af Vajsenhuset, Borchs Kollegium, Ehlers Kollegium, Regensen, Vor Frue Kirke, Sankt Petri Kirke, **Helligåndskirken**, Trinitatis Kirke og Den Reformerte Kirke.

Katastrofens omfang blev forøget af ugunstige vindforhold og mangel på vand, men i høj grad også af ineffektiv optræden fra de ansvarlige myndigheders side. I

forbindelse med genopbygningen gennemførtes en vis gadeudretning og obligatorisk brandforsikring. Men kravet om, at alle nye huse skulle være grundmurede og ikke være af bindingsværk for at forebygge en fremtidig brandkatastrofe, måtte frafaldes af økonomiske grunde.
Omkring dette tidspunkt må PederLind være kommet i pengenød for han låner 190 rigsdaler af en Poul **Christensen** mod pant i indboet. Fortegnelsen af dette ser således ud:
1 stueur med fodderal
1 indlagt dragkiste
1træhus? med 12 støcker **porcelæn** beklædt
Et indlagt bord med **gerindoner**
1 rød understrøgen seng med forgylt bildhugger carnisse og grønne gardiner.
Derpå følger en specifikation over en del over- og underdyner samt puder stribede eller olmerdugsbetræk, endelig 12 par hørgarnslagen, 10 par blaarstribede eller medolmerdugs betræk, 8 par fine pudevaar, 6 par grovere do, 2 dusin fine servietter 1 dusin grovere do, nogle jerngryder, 5 kobberkedler, 4 messing do, 3 dusin tintallerkner, 20 tinfade, 6forgyldte læderstole,1 do lænestol, 6 ruslæderstole, 2 forgyldte spejle, endelig en grøn seng med omhæng og 3 standsenge.
Dette indbo viser, at **Peder** Lind stadig har været velhavende på dette tidspunkt.
Peder Linds første hustru (moderen til Bodil Marie Lind) må være død, men jeg har ikke kunnet det pågældende skifte, så jeg kender ikke hendes navn, Hans anden hustru hed Ingeborre Cathrine Larsdatter Bjerregaard og med hende fik han 4 børn. Da hun dør i 1756 ser vi i skiftet at det nu er gået stærkt tilbage for Peder. Boets effekter blev vurderet til 112 rigsdaler, der var gæld på 60 rigsdaler og begravelsesomkostningerne af de afdøde kone Ingebor beløb sig til 64 rigsdaler. I skiftet står der også ”enkemanden påstod vederlag, men nu da gælden overstiger booets effekter, så kunne intet **vederlag** blive at tillægge enkemanden.”Han er således uden midler i 1756.
I rådstueprotokollen 16.juni 1761 er der noteret således ”Peder Jessen Møller foredrager, at skrædder Peter Lind har rejst bort sidstledne august, uden han siden har hørt til ham, og som han har måttet indrømme et værelse til mikkelsdag til dette tøj, beder han, han måtte forihjælpes til sin leje 13 rigsdaler 1 mrk, 4 skilling, enten af tøjet, eller af hvem, som det modtager.
Den stakkels udlejer får besked på at lave en formel ansøgning og den ser således ud:
”Deres **excellence**
Høy og **velbaarne**
Her Geheimeråd og **oberpræsident**
Høyedle, Vedele og **velbyrdie**
Herre Borgmester og **Råd**

En mester skrædder, navnlig Peter Lind, som hos mig have et værelse til beboelse udi Leje, for hvilket hand, fra Påske til Michselis sidstleden, skulde betale til leye 8 rigsdaler og renovationspenge 1 mark og 4 skilling, har 9. august sidstleden begivet sig herfra under foregivende, at ville gøre en liiden reyse, men hvorhen ved jeg ikke, efter hvilken tid hverken hannem eller nogen anden er indhændiget nogen efterretning, hvor hand sig opholder, hvorover jeg fra Michaelis indtil nu for hans gods og boskab har måttet indrømme et værelse, hvoraf om halv året kunde indhente 5 rigsdaler.
Men da saadant hands Gods ey længere under min opsigt og forvaring kand tolereres, allehelst jeg til min egen og mine folks nytt og brug nødvendig behøver det værelse , hvorpå samme er staaende, så er jeg herved bønfaldende om samtlige høye og gunstige Herrer, nådigst og høygunstigst vilde føye til den anstalt, at jeg fra dette Gods Maatte vorde entlidiget og befriet, og at jeg det til mig tilgode kommende, enten **deraf**, eller af vedkommende, som kunde modtage, vorde betalt.
Forventende herudi en naadigst og høygunstigest Resolution, hvornæst jeg med underdanig respect i allerærbødigste submission **forbliver**
”Deres Excellences
Og samtlige høye og **gunstige** Herres underdanig og alleydmygste tiener.

Peter Jensen Møller **Grovsmed** i Store Viol Stræde.”
I dag ved vi at han rejste til datteren Bodil (Boel) Marie Lind i Gamborg præstegård, hvor han døde den 11.05.1765.En krank skæbne fra højborgerlig til flygtning.

Christopher Schmidt 1700 – 1772
Birgitte Kirstine **Pedersdatter** Melkop 1709- 1772

De blev gift i Tommerup, Fyn den 13.07.**1730**
Sammen fik de følgende børn:
1. Birgitta Kirstina Pedersdatter, f 12. 1. 1772, begr. 20. 1., 64 Aar
- 7 Uger.
2. Christiane Schmidt, paa Billeshauge 15. 7.
1763 gift med Johannes Kaare, Sognedegn i Nr.-Aaby-Indslev. —
3. **Maria Gregoria Schmidt,** gift med Sognepræsi Jensenius
i Vejlby.

Christopher Smidth

Han er født år 1700 antagelig i Præstø og han bliver begravet den 06.04.1776 i Tommerup på Fyn
I listen over immatrikulerede ved Københavns univsitet er der i året 1721 anført "christopforus schmidt, 21 år, ex scolæ nicopiensis præcepta (Nykøbing på Falster) han er ikke født i Nykøbing, men han kan være præste- eller degnesøn fra området.

Lolland Falster hørte under Fyns stift og der er derfor i overensstemmelse med almen praksis, at han søger degnekald indenfor fødselsområde

lærer i Tommerup, Fyn, ansat 1730-1772 og sognedegn – tidligere degn i Øster Hæsinge.

i Odense adressekontors efterretninger nr. 20 står der" mandagen efter 1. juni bliver i Tommerup degnebolig stillet til auktion den forrige sognedegn, salig Christoffer Schmidts efterladte bøger, hvoriblandt findes en del danske og opbyggelige skrifter, som kan være til hver mands brug og nytte, som og den salig mands ind - og udbo, kåber, tin, messing, jern og trævarer, sengeklæder, heste, vogn, plov, harver og andre til avling hørende redskaber

ved hans død angives det, at han døde som 72 årig.

Birgitte Kirstine Pedersdatter Melkop

Hun er født 1709 og døde den 20.01.1772 i Tommerup

Matz Rasmussen 1699 -1777

Anne Lauridsen 1705 - 1733

De blev gift den 03.01.1725 i Indslev kirke der står i kirkebogen:" Anne Larsdatter, Pige, 20 Aar, Lars Jensens Datter udi Kierby. Hun er bekjendt han er fri for Egteskab vidner Hr. Jørgen Frederiksen i Nørre Aaby i Bref af 29. Decbr. 1724. Tilstede: Rasmus og Hans Christensen i Kierbyholm, Jens Jensen, Jens Nielsen, Gotfred Jørgensen og andre af Kierby. Egteviede Marie Bebudelsesdag 1725."

og sammen fik de følgende børn:

22de Januar 1726 blev hiemmedøbt Mads Rasmussens Søn i Kierbyholm og **kaldet Rasmus**. Fadd.: Hans Chri stensen af Kierbyholm, Degnens Hustru af Aaby, Karen Rasmusdt. af Fielsted,

Karen Jensdatter af Kierbyholm. 1727, 4. Okt., døbt Mads Rasmussens Søn og kaldet Lau rids. Fadd.: Simon Clausen af Risum, Morten Dinesen af Nørre Ovbye, Hans Christensen af Kierbyholm, Peder Andersen af Gremmeløkke, Hans Sørensen af Indslev.

1730, 28. juli, døbt Maren. Fadd.: Simon Clausen af Ri sum, Niels Jensen af Kierby, Hans Christensen og Hans Madsen af Kierbyholm, Anders Ibsens Hustru af Kørup.

1733, 4 .Marts, jordet Mads Rasmussens dødfødte Pigebarn fra Kierbyholm.

Matz Rasmussen

Han blev døbt 30.04.1699 i Indslev kirke og blev begravet sammesteds den 04.04.1777

Exam. jur. Niels Madsen, har omtalt ham saaledes:

»Han samlede sig efterhaanden et ikke ubetydeligt Gods, over hvilket Kan havde jorddrotlige Rettig heder, deriblandt Skiftejurisdiktion. Han blev saaledes en meget rig Mand og ansaas af sine Samtidige for den rigeste Bonde paa Fyn.

Han var i høj Grad karakterfast, stærk baade paa Legeme og Sjæl. Han førte et strengt Regimente over sine Børn og Undergivne, der maatte lyde ham til Punkt og Prikke; men naar dette skete, var han ogsaa god imod dem, og uagtet hans Strenghed skal han have lettere end alle andre ved at faa48 Tjenestefolk; hvilket vidner om, at han var retfærdig ved Si den af. Han havde en stærk Æresfølelse og taalte ikke at en hver duttede ham; noget som ellers Bonden har givet selv Bærmen af de andre Stænder et Slags Monopol paa lige indtil vore Dage. Tvistigheder i Gildeslav og ved lignende Lejligheder afgjorde han hyppigt efter Næveretten, hvad jo forresten hørte til Datidens Sæder.« Eskild Sørensen fortæller følgende, der ogsaa giver en Side af Mads Rasmussen: »Paa Gieldbjerg (hvor hans Datter Maren boede) havde de en Race Heste kaldet Vildsmakkerne, der var kommen fra Kærbyholm. Disse var de ypperste Heste, man snart vilde eje; thi baade var de velskabte og trivelige, raske og dog fredelige, saa ethvert Menneske kunde tæmme og kjøre dem; af Kulør mest mørke- og lysebrune (se Vurderingen 1733) og aldrig var de mere muntre, som naar

de fomam, man vilde afsted eller der var Plasér paa Færde, saasom Brude stads eller kjøre paa Kap med hverandre; thi da kunde de ret komme afsted, hvorved da og Fraaden skummede dem ud af Munden. Efter hans Svigerfader, Mads Rasmussen i Kær byholm, hans Maade at opklostre unge Bæster paa, brugte han og denne, nemlig ikke at fede men at frede dem op. Søren Stensen kunde faa baade 80 og 100 Rd. for en saadan Hest, og Postmesteren i Middelfart sagde flere Gange, at han aldrig havde havt deres lige til at taale Travallie. Søren Stensen har ofte sagt, at havde han ikke havt det gode Hestesalg, saa kunde han ikke have besiddet sin Gaard.« (Jeg har tænkt over, hvor det Navn »Vildsmaker« vel kunde stamme fra og standsede ved »Vilster Marsken« i det vestlige Holsten. Engang jeg var til et Bestyrelsesmøde i Meje riernes Fællesorganisation, hvor vi efter Gjenforeningen havde faaet en Sønderjyde, Gaardejer Iversen fra Avnbøl, ind. spurgte jeg ham, om de der i Vilster Marsken havde en let Hesterace, og dertil svarede han uden Forbehold: Ja.) Ved sin Svigerdatters fornyede Giftermaal med Jørgen Rasmussen fra Kærby, altsaa 1771, flyttede Mads Rasmussen om til sin Søn Rasmus, der havde faaet den mellemste Gaard efter Grandonklen, Hans Christensen. Her døde Mads Rasmsen og blev begravet 4. April 1777, 78 Aar gammel."

Matz bliver gift igen:

Mads Rasmussen, Kierbyholm, og Pigen Ellen Simonsdt., Risum. Tilstede: Prousten Hr. Jørgen Frederiksen og Degnen Peirup i N. Aaby, Mad. Holstes paa Oregaard, Degnen og Kone i Asperup, Hans Christensen i Kierbyholm.

Af dette Ægteskab kom 3 Sønner og 1 Datter.

1735 blev døbt Mads Rasmussens Søn kaldet Simon. Fadd.: Jens Bang og Morten Dinesen af Aaby, Niels Jensen af Kierby, Hans Christensen og Hans Madsen af Kierbyholm. Denne Simon døde, da han var 11 Aar gammel.

1737 døbt en Datter Anne. Fadd.: Jens Bang og Morten Dinesen af Aaby, Hans Christensen i Kierbyholm, Niels Jensen i Kierby, Degnekonen i Aaby. Anne døde Aaret efter.

1739 døbt en Søn Christen. Fadd.: Niels Munk, Skovshøj- rup, Hans Christensen, Kierbyholm; Jens Bang, Aaby; Morten Dinesens Hustru, Aaby; Niels Jensens Hustru, Kierby.

1740 døbt Hans. Fadd.: Niels Munk, Hans Christensen, Phi lip Nielsen, Kierby, Rasmus Jensen ibd., Steffen Andersens Hustru, Asperup Hedegaard (Bodel Christensdt. fra Skovs- gaard).

1742, den 8. Januar, blev Ellen Simonsdt. begravet, 27 Aar gammel

Anne lauridtsdatter

Hun blev født den 02.04.1705 i Indslev og døde sammesteds den 10.03.1733

Ret hurtig bliver Rasmus Madsen gift igen. Hans 2den Kone hedder Karen Rasmusdatter, har som Brud været 20 Aar gammel, bar i sit første Ægteskabsaar et Barn hos Over Hans Hansen (Hustru Margrete Rasmusdatter.) i Taarup, nuværende Nygaard; men hvor hun ellers var fra eller hvor de er viede, har jeg ikke ved Gjennemgang af Herredets Kirkebøger kunnet faa nogen Oplysning om. Brænderup Kirkebog er ikke ført i Tidsrummet 1750—60 og heller ikke Balslev fra 1742—57. løvrigt er det særegent, at der i Fadderskabet ved deres 5 Børns Daab kun findes Slægtninge af Rasmus Madsen, men ingen, der kan vedrøre hende.

Rasmus Sørensen 1701 – 1755

Maren Mortensen 1728 – 1761

Fredag den 6. december 1748 bliver Rasmus Sørensen fra Dybmosegård gift i Nørre Aaby Kirke med Maren Mortensdatter. Forlovere ved brylluppet var blandt andre forpagteren på den lokale herregård Erhol1751-1798**.**

Sammen får de i 1753 sønnen **Søren Rasmussen** på Dybmosegård i Rørup Sogn, og slægten fortsætter som gårdejere og husmænd i lokalområdet (blandt andet i Etterup by i Rørup) gennem 1800-tallet.

Rasmus Sørensen

Rasmus blev født 1701 i Rørup, Fyn og døde sammesteds i 1755 Han var fæstebonde og ejede Dybmosegård.

Maren Mortensdatter

Hun blev født 18. februar 1728 i Nørre Åby og døde sammesteds 25.09.1761.

Graabrødre Hospitals Gods, Odense. Maren er nævnt i skiftet efter sin morfaders broder.

Anders Hendrichen Vedele 1719 – 1797
Anna Rasmusdater 1716 – 1783

Det er uvis hvornår de blev gift, men det var antagelig i Rørup omkring 1754. Sammen fik de nedenstående børn. De boede på Etterup gård i Rørup

Rasmus Andersen Vedele

Bodil Andersdatter Vedele

Mathias Andersen Vedele

Bodil Andersdatter Vedele

Anders Hendrichen Vedele

Anders blev født på Etterup gård den 01.05.1719 og blev begravet 15.12.1783 i Rørup.

Han var selvejerbonde og i skattemandtal i rigsarkivet 1762, står Anders opført som ejer af 8 ejendomme. Og han findes som selvejer af en gård i Etterup, hvor han bor med kone og to børn. Hans skatteansættelse er den højeste i sognet.

Anna Rasmusdatter

Anna blev født ca. 1716 i Rørup og blev begravet den 15.12.1783 i Rørup.

Jacob Andersen 1686 – 1761

Maren Jensen ca. 1695 – 1780

De blev gift omkring 1720 i Lunde og sammen fik de følgende børn:

Jens Jørgensen 1721

Rasmus Jacobsen 1722-1784

Anna Kirstine Jacobsen 1729

Ellen Jacobsen 1734

Jacob Andersen

Jacob blev født 1686 i Kirkendrup, Brobyhoved og blev begravet i Fremmelev, Lunde den 22.11.1761.I Nislev skifteprotokol kan samme år læses:

Jacob Andersen
Festu Johannes Babtista. Viede Jacob Anderssön i Fremmelöf og gl: Jörgen Nielsens Enke.

Nislevgård Godsarkiv - Skifteprotokol

Skiftebrev Efter den afdöde

Jacob Andersen

Gaardmand i Fremmelev

Anno 1761 Söndagen d. 18de December Paa Herskabet hans Excelentzis Höyvelbaarne Hr. General

Lientnant og Kammer Junker Juel til Nislefgaard og Raunholt Hans Vegne haver jeg underskrevne
Claus Dahl Fuldmægtig for ermelte Nislefgaard og indfundet mig med 2de tiltagne vidner og vurderings
Mænd nemlig Anders Andersen Acke og Peder Hansen begge udi Fremmelev;
Udi Sl: afdöde Jacob Andersens Stærvboe der hafde udi fæste en af höy ermelte Herskabs böndergaarde

i bemelte Fremmelev for at foretage eet lovligt Skifte og Deeling imellem hands efterladte Enke
Maren Jensdatter med tiltagne Laugværge Rasmus Sörensen ibidem paa det eene og de udi ægteskab sammen auflede börn paa den anden side nemlig
1 Sön Jens Jacobsen, 2 Rasmus Jacobsen begge fæstebönder paa for bemelte Herskabs goeds,
3de Een Daatter Ellen Jacobsdatter 27 aar gammel paa hvis vegne mötte og fremstoed som værge og
formynder hendes broder bemelte Rasmus Jacobsen, og 4de Anna Jacobsdatter 23 aar paa hvis vegne
indfandt sig som værge og formynder hendes broder Ermelte Jens Jacobsen af Østerlunde.
Som alle ved forrætningen var nærværende derpaa fremstoed baade Jens og Rasmus Jacobsen for
Skifteretten og erklærede at de aldeeles intet forlanger til Arv feter deris Afdöde fader som de forhen er
skeet fornöyelig og fyldest; men var begierendes? Tillige med Enken og Laugværge som formynder paa
Systernes vegne, at boen for vittlöftig behandling maatte forskaanes sparis i henseende at Enken af et
Kierlig hiertelag til sine dötre ville unde dem lidet som de ellers ved vitlöftig behandling ikke kunde naae
i det som erbyder at give Enhver af sinne døtterer en Sæng af værdie saa goed som 16 Rdlr
: og skulde én af ermelte Enkes døtterer som hun i dag tilbyder og tiltænker, om det maae skee med
det naadige Herskabs tilladelse at blive ved Gaard
da forbindes denne datter som Nyder og bekommer Gaarden at giöre den anden söster frie Trolovelse og
bryllup lige som sit eget.
Dette grundige og billige giorte tilbud af Enken kunde Skifteforvalteren ikke paa sit Höye Herskabs vegne

have noget imod da boens tilstand som af Skifteforvalteren og de medhavende 2de Mænd blev eftersent
og befunden at være i den stand at den uden skade og fornærmelse, kand tole? Den af Enken udlovede
Liden arve gave til sine döttere
Dernæst lovede Enken med Laugværge at svare og afbetale hvad beviislig gield herved Stærvboen
maatte hæfte Samt det Höÿe ermelte Herskab saavelsom Skifteforvalteren af dette Skifte at holde frie for
videre tiltale eller ulæmpe, derefter er Enken med Lauværgis Ansvar indtil det bemelte Naadige Herskabs
Naadige og nærmere dispensation.
Dermed er dette i Guds Navn sluttet og til endebragt Datum ut supra
C. S. Dahll
Som Lauværg
Rasmus: R:S:S: Sörensen
Som formÿnder tillige for min
Som overværende söster Anna Jacobsdatter underskriver
Anders: A:AS:A: Ands: Acke
Peder: P:H:S: Hansen Ligeledes som formÿnder tillige
for Ellen Jacobsdatter underskriver Rasmus Jacobsen.

Maren Jensen

Maren er født ca 1693 i Næsbyhoved, Broby og hun blev begravet 05.03.1780 i Lunde, Fyn.

Hans Madsen 1697 – 1776

Anne (Marie) Lauritsdatter 1702 – 1744

De blev gift i Lunde den 15.03.1733 og sammen fik de følgende børn

Mads Hansen 1734-188

Anders Hansen 1738-1805

Anne Hansen 1740-

Maren Hansdatter 1743-1819

Hans Madsen

Hans blev født 1697 i Lunde og blev begravet sammesteds den 10.06.1776. Han var husmand.Han er ofte omtalt som Hans Madsen Skrædder, så han har nok drevet lidt skrædderi.

Han gifter sig 2. gang den 18.08.1744 med Ane Marie Christophersdatter.

Anne (Marie) Lauridtsdatter

Anne blev født 1702 Fremmelev, Lunde og blev begravet sammesteds den 04.02.1744

Niels Lauritsen 1706 – 1772

Karen Nielsdatter 1710 – 1787

Ægteskab antagelig i Næsbyhoved, Broby. Sammen fik de **Maren Nielsdatter1737**-1820

Niels Lauritsen

Han er født 1706 i Brobyhoved og døde sammesteds 1772.

Han var gårdfæste på Søgård i Brobyhoved. Han blev født i 1706 og overtog fæstet på "Søgaard" som 28-årig **i** 1734. Han opnåede senere status som selvejer eller formel ejer af gården i 1764.

Karen Nielsdatter

Karen blev født i 1710 i Brobyhoved, Broby og døde sammesteds 1787.

Jacob Christensen 1718 – 1793

Margrethe Madsdatter 1727 – 1809

De blev gift I Lunde den 15.07.1746 og sammen havde de følgende børn:

Marie Jacobsdatter 1748

Mads Jacobsen 1751

Margrethe Madsdatter

Hun blev født 1727 og blev begravet 1809 i Østre Lunde, Odense

Jacob Christensen

Jacob blev født 1718 I Odense og han blev begravet den 29.11.1793 i Lunde, Fyn. Han var

Gårdmand i Øster Lunde på Fyn.

Lars Olufsen 1700 – 1761

Kirsten Pedersdatter 1697 – 1761

De blev gift i Grindløse, Fyn ca. 1722 og sammen fik de følgende børn:

Peder Larsen af Hjadstrup
Oluf Larsen af Højstrup
Niels Larsen, fæstebonde her på stedet

Lars Olufsen

Oluf blev født ca. 1700 i Grindløse, Fyn og blev begravet den 07.05.1761 samme sted.Kirkebogen anføre: ”61 år ved død”

Kirsten Pedersdatter

Kirsten blev født i Grindløse ca. 1697 og blev begravet samme steds 07.05.1761 kirkebogen anføre” 64 år ved død”

Ebbe Hansen 1694 -1759

Karen Povlsdatter 1698 – 1772

Sammen fik de **Poul Ebbesen i 1739.**

Ebbe Hansen

Ebbe er døbt i Næsbyhoved Broby i 1694 og han blev begravet i Vor Frue, Odense 1759.

Han var gårdmand i Ejby på Møllegården

Karen Povelsdatter

Karen er født i Ejby og blev begravet I Frue Landsogn i 1772.

Bent Rasmussen 1718 – 1755

Maren Lauritsdatter 1730

De blev gift i Lumby og sammen fik **Rasmus Bentsen i 1752** i Lumby

Hans Kingo Lund 1713 – 1783

Anniche Christence Kruchow 1715 - 1768

Annichen Christence Kruckow og Hans Kingo Lund gift omkring 1740 antagelig på Lolland-Falster.

Sammen fik de nedenstående børn:

Jørgen Hansen Kingo Lund
Født: 22. marts 1744 — Vigerslev Sogn
Død: 6. februar 1805 — Gislev husmand og skrædder 62 år
Thomas Kingo
Født: 27. februar 1746 — Vigerslev
Død: 26. marts 1801 — Rudkøbing 55 år
Elisabeth Birgitta
Født: 28. april 1748 — Vigerslev
Agnete Kingo
Født: 1749 — ukendt
Alhed Benedicta
Født: 14. september 1751 — Vigerslev
Alhed Benedicta Kingo
Født: 28. oktober 1753 — Langesøe skole
Ellen Sophie Kingo
Født: 25. maj 1755 — Vigerslev Sogn, Langesøe
Anders Bitton Kingo
Født: 23. maj 1762 — Vigerslev Sogn,
Kingo Lund
Født: 22. marts 1744 — Vigerslev Sogn

Død: 6. februar 1805 — Gislev husmand og skrædder 62 år
Thomas Kingo
Født: 27. februar 1746 — Vigerslev

Hans Kingo Lund

Hans blev født i Lunde, Fyn den 15.06.1713 og blev begravet den 21.08.1783 i Velfinge.

skoleholder og degn i velfinge.

"Denne Hans Kingo, der først en Snees Aar var Skoleholder i Havrehed Skolen og siden blev Degn i Veflinge (hvor han døde 1783), var en Degnesøn fra Lunde og maa have været studeret; thi han prædikede i mange Aar for Obersten paa Langesø (der døde 1747) hver Fredag, staaende bag ved et Bord i en af Gaardens Stuer og i Tjenestefolkenes Overværelse, og spiste da stedse ved Oberstens eget Bord, som var særdeles naadig imod ham; ligesom han ogsaa prædikede for Provst Brinch i Søndersø (som døde 1767) og fik som Degn i Veflinge 3 Tdr. Rug af Provst Westergaard (som døde 1775) i Vigerslef for at prædike for ham, naar han forlangte det. Da han nedstammer for Biskop Kingo, antoges han for at være Adelsmand (skjøndt Adelskabet egentlig ophørte med Biskop Kingos Død 1702, da han ingen Børn efterlod sig), og hans yngste Søn Skræder Jens Otto ved Rugaard skal endogsaa paa Grund heraf være bleven fritagen for Kystmilicen."

Vedel Simonsen: Elvedgaards historie 1845, III

Anniche Crestence Kruchow

Hun var født ca. 1715 og blev begravet den 16.12.1768 i Velfinge.

I skiftet efter hendes død stod der:

¤Anniche Christence Kruckow og Hans Kingo Lund gift omkring 1740 evt. på Lolland-Falster
Skifteprotokol:
Skovby herreds skifteprotokol 1760-1815, side 36a-38a, skifte nr. 7:
"VII Skifte Brev efter Hans Kingos afdöde Hustrue.

Anno 1768 den 27de Octbr indfandt" man sig "udj Sterv Boen efter Skole Holderens i den saa kaldte Langesöe Skoele paa Hauremk Hans Kingos afdöde Hustrue Anniche Crestence Krucho for at tage Deres fælles Boe og Effecter under Lovlig skifte Behandling imellem Ham og deres fælles Börn som er, 1 den ældste Datter Agnete Marie 26 Aar, 2 den ældste Datter Lisbet Birgitte 21 Aar, 3die Ellen Sophia 11 Aar 4de Lovise 7 Aar, 5te ældste Sön Jörgen 24 Aar, 6te nock 1 Sön Thomas Kingo 23 Aar."
Derefter værdiansættes alle deres ejendele, og fra denne gennemgang er der bl.a. disse større poster:
"1 Kaaber Bryg Kiædel med hat og Log 16" rigsdaler,
"1 nye Kakkel Ovn med tromle og tud 6" rigsdaler.
"Endnu fandtes efterfölgende Penge og gods som Hörte Sterboen til men vare indsatte paa Pant 18ten Croner 12 rd 2 mk 4 sk, 3 Ducater af 14 mk[??] 7 rd,
1 kaaber Kiæddel 4 rd."
Man nævner "som tilsyns Værge Jens Holm."
"Endnu efter Enke Mandens Begiæring blev Boens Gield andgivet og modtaget som fölger til:
1. Hands Ældste Datter - - - 19 Rd 2 mk 0 sk
2. Hands Sön Thomas Kingo - - - 6 " 4 " 0 "
3. Hands Datter Lisbet - - - 4 " 0 " 0 "
4. Jens Thorsen - - - 7 " 2 " 0 "
5. Rasmus Olufsen i Aagaarde - - - 0 " 4 " 0 "
6. Bodil Jenses - - - 1 " 2 " 0 "
7. Hans Clausen - - - 2 " 0 " 0 "
8. Niels Koppel - - - 1 " 2 " 0 "
Endnu paa Pant Bortskyldig paa
18ten Croner - - - 12 " 0 " 0 "
3 Ducater - - - 6 " 4 " 0 "
Kaaber Kiæddelen - - - 4 " 2 " 0 "

Summa - - - 65 rdl 2 mk 2 sk

Boets Indtægt er - - - 112 Rdl 2 mk 11 sk
Boens Besværing - - - 65 Rd 2 mk 2 sk
Skifte Salarium - - - 1 " 0 " 10 "
Stemplet Papir til Skifte Brevet - - - 1 " 3 " 0 "
Auctions Salarium - - - 2 " 1 " 3 "
Skriver dito for 3 ark - - - 1 " 3 " 0 "
Vurderingsmænd - - - 0 " 3 " 0 "
[I alt] - - - 72 " 0 " 15 "
- - - 39 Rd 5 mk 12 sk
Enke Manden blev tilspurgt hvad hans afdöde Hustrues Begravelse Hafde kostet, og om hand forlangede samme Bekostning."
Det gjorde han, og da den havde kostet 16 rigsdaler "udgiör den Summa - - - 32 Rd.

Bliver saa til Deeling imellem Enke Manden og hans Börn syv Rixdaler 5 mk 12 skilling
--- 7 Rd 5 mk 12 sk
hvoraf Enkemanden til kommer 3 rd 5 mk 14 sk og Börnene" det samme beløb, der bliver til:
"Een Sön 5 mk 15½ sk og Een Datter 2 mk 15 sk 9 d*)

Desuden ville enkemanden give sine dötre 40 rigsdaler."

Mads Jørgensen Graa 1691 -1768

Mette Kirstine Christiansdatter 1690 – 1755

De blev gift den 11.05.1714 i Sct. Nikolai, Svendborg og sammen fik de følgende børn:

1. Anne Kirstine Graae, **f.** Svendborg
2. Voldborg Graae, **f.** Svendborg
3. Christian Madsen Graae, **f.** Svendborg
4. Kirsten Graae, **f.** Svendborg **d.** 1754, Nakskov
5. **Urban Madsen Graae, f. 1737, Svendborg**
6. Mette Cathrine Madsdatter Gaae **d.** 1758

Mads Jørgensen Graa

Han blev døbt i Sct. Nikolai, Svendborg den 14.07.1691og blev begravet den 26.07.1768 i Vor Frue»i Koret i aaben Begravelse« (Kb.). Da Kirken restaureredes i 1884, fandtes hans og hans anden Hustrus hensmuldrende Kister;
en Plade paa hendes Kiste bar en Indskrift, der udover nogle

nedenfor benyttede Personalia var uden Interesse.
Gift 1ste Gang 11. Maj 1714 i Svendborg (Frue Kb.) med
Mette Kirstine C h r i sti a n s d tter, født 1688, begravet 27.
Okt. 1755 i Svendborg (Frue Kb.).

I 1761 står han som ejer af nedenstående ejendomme i Svendborg:
Bagergade 42
Møllergade 48 s 183
Møllergade 41 +48
Kattesundet 3

Gift 2den Gang 23. juni 1756 i Svendborg. Han var forpagter på Løjtved hovedgård.

Mads Jørgensen Graae, døbt 14. Aug. 1691 i Nicolai Kirke i
Svendborg (Kb.). Købmand og Skipper i Svendborg. Allerede i
1714, da ban altsaa kun var 23 Aar gammel, indførte den ældre
Broder Knud et Parti Hør, Humle og Allun for ham, der selv
nævnes som Skipper og Ejer af en Jagt paa 4 Læster i Acciseregnskabet for 1719l2),
Aaret efter af en Jagt paa 8 Læster. Det
ses, at han for paa Lybæk, Kiel og danske Byer. Ladningerne bestod bl. a. af
Mursten, Kalk, Egetømmer, Korn, Tjære, Hørfrø
o. s. v., ogsaa finere Varer f. Eks. Tobakspiber nævnes i Acciseregnskaberne. Naar
han 1719 i det i Anledning af Krigsstyr udskrevne Mandtal opføres som Øltapper,
betyder dette vel kun,
\) Fainilieoptegnelser — 2) Do., hvor hun kun kaldes Anna. — a) Do. — 4) Do.,
hvor
Bryllupsdagen angives til 21. Nov. -- 5) Fynske Registre 1770 Nr. 87. — 6)
Familieoptegnelser. - 7) Raadstueprotokol 1743—1800, fol. 152. — 8) Do, fol.
261. — Familieoptegnelser. — 10) Kaldes baade her og i Familieoptegnelserne kun
« Anna«. — n) Familieoptegnelser. — l2) Svendborg Bys Regnskaber for dette og
følgende Aar.
80
at Ølsalg har været en væsentlig Del af hans Forretning. I 1720
angiver han selv sin Formue, alt indbefattet, til 300 Rdlr., hans
Handel er imidlertid sikkert hurtigt gaaet fremad. Han nævnes i
1733 som Ejer af en Gaard i Møllergade, skøder 10. Juni s. A.
sammen med Torbiørn Andersen et dem tilhørende Hus i Bagergade til Hans
Hansen1) og 4. Juli s. A. i Fællesskab med sine
Svogre en deres salig Svigermoders Slervbo tilhørende Gaard i
Møllergade2).
Han, Broderen Peder Graae og en tredie Svendborg Købmand,
Jens Hansen Færgemand, har i 1737 og følgende Aar en Del Kævl
med Byens Konsumptionsforpagter. Ved denne Lejlighed kalder
de sig i en Ansøgning til Kongen »Deres Majestæts temmelig store

Skatteborgere og smaa Købmænd«3), unægtelig en noget besynderlig Betegnelse. Da der i 1749 er Tale om at dele Jorden i
Hallingskov til enhver Gaard eller Sted i Byen, kaldes han en af
de »største« Lodsejere. Skønt han ikke kunde indse denne Foranstaltnings Nytte, vilde han dog ikke modsætte sig Delingen, idet
han dog begærede at faa de Revenner af sine Jorder og den Græsning til sine Kreaturer, som han før havde haft4).
Valgtes 3. Jan. 1753 til Fattigforstander5), hvilken Stilling han
beklædte til Udgangen af 1758, og blev 9. Maj 1753 udmeldt til at
efterse, hvad endvidere kan være at gøre ved Byens Arresthus til
dets første og faste Forsvarlighed0).
Der udstedes 9. juli 1745 en Bevilling for ham og Hustru —
Mette Kirstine Christiansdatter — lydende paa, at den længstlevende maatte hensidde i uskiftet Bo.7) Faa Maaneder efler hendes Død blev der — 28. Febr. 1756 — sluttet en Skifteforening
mellem ham og hans ved denne Lejlighed nævnte Børn og Svigerbørn. Disse, der er til Stede for at »overveje« hans Tilstand,
finder, »at han sidder i en skikkelig Handel« og modtager, uden
at Registrering eller Vurdering finder Sted, hans Tilbud: 2400
Rdlr. til Deling mellem dem som deres mødrene Arv.8)
Han og hans anden Hustru, Anne Munch, oprettede 12. Maj
1757 et 3. juni s. A. konfirmeret Testamente, ifølge hvilket han,
hvis han overlevede hende, skulde være hendes eneste Arving i
uskiftet Bo, dog skulde han da betale 500 Rdlr. til tre af hendes
kvindelige Slægtninge og 100 Rdlr. til Fattige og Husarme i Svendborg. I det Tilfælde, at han døde før hende, skulde hans Børn
af første Ægteskab være hendes eneste Arvinger paa samme
Maade, dog skulde hun »i Henseende til den Kærlighed, hun
Svendborg Skøde- og Pantebog 1717—41. fol. 340. — '-) Do., fol. 334 b. —
3) Fynske Tegneiser 1737, Nr. 83-84, 1738, Nr. 31-32, 64 og 113 og 1739,
Nr. 24. — 4) Raadstueprotokol 1743—1800, fol. 12. — Do., fol. 51. — K) Do.,
fol. 57. — 7) Fynske Registre 1745, Nr. 53. — 8) Svendborg Skifteprotokol
1707—60, fol. 584 f.
Sl
altid har haft og herved udviser at have til mig og mine Børn«
sidde i uskiftet Bo, saalænge hun forblev i enlig Stand.1) Ved
Gavebrev af 10. April 1767 skænkede han og Hustruen tre Boliger
i Kattesundet i Svendborg, senere Matr.-Nr. 198, 69 og 70, med
Jorder efter 4 Rigsdalers Grundtakst i Byens Marker, til Logis for
seks fattige Fruentimmer samt 100 Rdlr. til Boligernes Vedligeholdelse.
»Mandspersoner kan ikke vel logere der, medmindre de

er i Ægtestand og har i deres unge Aar modstaaet Armod af yderste Flid og er komne til Fattigdom og ikke kan ventes til nogen
Forbedring.« Ægtefællernes Paarørende skulde, naar Plads blev ledig, have Præferencen for Andre, »hvis de paa en sømmelig Maade er komne til Armod«. I 1838 blev Husene og Jorderne solgte, 1876 restitueredes Legatet af Bvraadel med 6000 Kr., hvis Renter uddeles til 6 trængende Enker efter eller Døttre af Borgere udenfor Fattigvæsenel med 40 Kr. til hver paa Livstid, fortrinsvis til Personer af Legatslifternes Slægt. 2)
Det kan tilsidst anføres, at han 1754 sammen med flere andre Borgere forpagtede Tolden og Konsumptionen i Svendborg;
ved deres Overhub drev de da Fyns Stifts Toldforpagtningsafgift »til 4000 Rdlr. højere end tilforn deraf er bleven svaret«, aabenbart en smindre god Forretning, da de gentagne Gange søger om Lettelser.3)

Mette Christine Christensdatter

Hun blev født 1690 i Folding Bro, Bjørup , Ribe og blev begravet i Vor Frue, Svendborg den 17.10.1755.

Diderich Lange ? - 1738

Dorthea Andersdatter 1709 – 1738

Sammen fik de Johan Diderich Lange 31.05 1737 og **Mette Diderichdatter Lange 05.11.1738.**

Diderich lange

Han blev begravet i Stenstrup, Svendborg den 05.07.1738

Og han var forpagter på Løjtved gods og boede på hovedgården i Stenstrup.

Dorthea Andersdatter

Hun blev begravet i Stenstrup den 12.02.1743 og var født 1709

Johan (Hans) Christensen **jensen 1688 - 1745**
Christine Schmidt **1696 –**
Sammen fik de følgende børn
1. marts Scharlotta, døbt 2. **marts** 1730.
2. **Johan Jürgen Jensenius**, f. 1731, Sognepræst i Vejlby
3. Wilhelm Jensenius, døbt 28. april 1733 i **Tønder**, Fuldmægtig på Thisted Amtstue
4. Friderich Christian, døbt 22. Maj 1735 i Tønder, er vel det Barn, som Faderen iflg. Tønder Kirkeregnskab 23. Maj 1736 fik Tilladelse til **at** begrave i stilhed.

Johan (Hans) Christensen Jensen

Jørgen blev døbt på Langeland i Bødstrup 1688 og døde i Tønder den 10.05.1745.Han var kirurg og barber i det, der i dag svarer til Tønder amt.

Under lægerne fandt man kirurgerne. Deres domæne var det fysiske, det manuelle. Fra omkring det 16. århundrede organiserede de sig i laug, ofte sammen med barberer, og blev kendt som barber-kirurger. Deres opgaver var mangeartede og ofte ubehagelige. En af de mest almindelige behandlinger for næsten enhver lidelse var åreladning. Dette var baseret på teorien om de fire kropsvæsker (blod, slim, sort galde og gul galde), hvor sygdom blev anset for at være et resultat af ubalance. Ved at tappe blod mente man at kunne genoprette balancen.

Men deres arbejde stoppede ikke der. En barber-kirurg trak tænder ud, gav lavementer, drænede bylder, fjernede tumorer og udførte amputationer – alt sammen uden effektiv bedøvelse

Christine Schmidt

blev født 1696 i Harring præstegård, **Thisted**



Løjtved hovedgård,Stenstrup

.

6 x tipoldeforældre

Jørgen Hansen 1637 – 1718

Karen Nielsdatter 1658 – 1732

De blev gift i Viby, Hindsholn, Odense den 21.04.1685 og sammen fik de **Peder Jørgensen.**

Jørgen Hansen

Han blev født ca. 1637 i Maale, Viby, Odense og blev begravet sammesteds den 22.02.1718.

Karen Nielsdatter

Hun blev født i Maale, Viby ca. 1658 og blev begravet sammesteds den 10.04.1732.

Jens Jensen (Jens Jesenius) 1635 – 1701

Mette Poulsdatter - 1722

De blev gift i Bådstrup, Svendborg og sammen fik de **Johan Christian Jensen**

Jens Jensen (Jensenius)

Han blev født ca. 1635 og blev begravet i Bødskov, Svendborg den 14.01.1701

Han blev cand. Teohl. 18.09.1672 og sognepræst i Bødskov, Svendborg 1772

Han nævnes 1695 som provst.

Mette Poulsdatter

Hun blev begravet i Bødstrup, Svendborg den 25.06.1722

Vilhelm Smidt 1670 – 1708
Else Johanne Asch 1670 – 1741

De blev gift den 06.06.1694 i Rosholm, Harring
De var fætter og kusine og havde ikke tilladelse til ægteskabet fra øvrigheden.
Præsten blev af den grund afskediget.

De følgende børn:
Margrethe Schmidt, b. 1695, Stagstrup,
Kirstine Schmidt, b. 1696, Stagstrup,
Hedevig Schmidt, b. Jul 1697, Stagstrup, d. Sep 1697.
Vilhelm Schmidt, b. 1699, Roesholm præstegård,Harring, d. 10 Jul 1769, Harring.
Johannes Schmidt, b. 1701, Harring, d. 1772, Harring.
Hedevig Schmidt, b. 1704, Stagstrup,

Frederikke Schmidt, b. 01 Aug 1705, Harring, præstegården Rosholm,
Martha Schmidt, b. 1708, Stagstrup, d. 1796, Stagstrup.
Jørgen Vilhelm Schmidt, b. 1707, Harring, d. ca. 1755.
barn Schmidt født før 1708

Vilhelm Smidt

Vilhelm blev døbt den 02.02.1670 i Skanderborg og blev begravet den 11.06.1708 i Harring, Thy.
Han boede på Rosholm med familien

Om Willum Schmidt staar der i bogen Samling af biografiske Notitser om nogle af de fra Aalborg Katedralskole til Universitetet dimitterede disciple følgende side 117: Willum Schmidt var født i Skanderborg 1667, men ikke dimitteret fra Aalborg Skole. efter at have været feltpræst ved de danske styrker i Flandern, blev han 1694 sognepræst i Harring Thy (Han bor paa Rosholm). 1698 blev han magister. Han havde 1708 sag med rektor Ware i Aalborg, som anklagede ham, fordi han informerede folks børn i boglige konster. Biskop Birkerød antog sig Wares sag med stor iver, men magister Schmidt skal da have sagt, at han indstævnede bispen inden aar og dag for Guds domstol. Vist er det, at de begge døde straks efter hinanden i 1708. Han var en stor musicus og et godt hoved. Han efterlod sig bl. a. kobber- og messingtøj for 885 Rdl., der deltes mellem arvingerne.[3]

Willum Schmidt hedder i følge et andet sted i kilden Vilhelm Willumsen Schmidt og fødselsdatoen angives at være 2/2 1670 i Skanderborg og dødsdatoen 11/6 1708 i Harring, men at Willum og Vilhelm er den samme, er der ingen tvivl om.
Han er som nævnt præst i Harring Thy og bor paa Rosholm. Hans kone er Else Johansdatter Asch. Hun er født ca. 1670 og er begravet 3/3 1741 i Harring.

Fader: Regimentskriver Wilhelm
Schmidt, Moder: Kirstine Sørensdatter Rafn,

Schmidt blev Student fra Aalborg 1689, Magister
1698, Feltpræst i Flandern, ordineret 25. Februar
1693, kaldet til Rosholm 1694, 6. Marts, gift med Else
Johansdatter Asch, født 1670 el. 1671, og død 1741;
ifølge Kirkebogen begravet i sin Alders 71. Aar; 2
eller 3 Sønner og 6 Døtre. Børnene var: Margrethe,

døbt 5. August 1695; Kristine, døbt 2 Sd. e. Trin. 1696; Hedevig, døbt 22. Juli 1697, begr. 7. Septbr. s. A.; Vilhelm, døbt 8. Marts 1699; Johannes, døbt 24. Maj 1701; Hedevig, døbt 8. April 1704; Frederikke, døbt 1. August 1705; Martha, døbt 1. Februar 1707, begr. 18. Febr. s. A. Desuden er der født et Barn efter Faderens Død, hvis Navn og Daab ikke findes i Kirkebogen, hvorimod der er anført: 1708 Dnica 21 post Trinit blef introduceret Else Johansdatter Sal. Mag. Vilhelm Schmidts.

Til de første Børn var der fornemme Faddere. Den ældste Datters Gudmoder var Dr. Jens Bircherod, Biskoppens Frues Søster Bartholin. Velbaarne Landsdommer Kristian Helverskou til Irup og Øland og hans Kjereste Fru Hedevig von Itzen var Fadder til flere af Børnene. Da den ældste Hedevig blev døbt nævnes, foruden de sædvanlige fem Faddere, adskillige andre Husitsz Tilstedeværende, saa der har sagtens været stort Barselgilde. Senere gik det tilbage, og man nøjedes med Matz Nielssøn af Stagstrup, Matz Thomsen af Gjerup, Bjørn Hansen af Sundmølle og Niels Thomæsøn af Westergaard som Faddere.

Af Sønnerne blev Vilhelm, 3. December 1734, uordineret Medhjælper hos Magister Holger Schandorf i Snedsted, 2 Aar efter Sognepræst sammesteds. - Student 1719, Kand. 1724 med Laud, ordin. 31. August 1736. 1. Gang gift med Hedevig Sofie Ulsøe, døbt i Aalborg 14. April 1698 [Datter af Krigsraad Markus Ulsøe og Anna Kathrine Balke, der havde været gift 2 Gange før (med Peder Jakobsen, Hammel, Sognepræst f. Ø.- og V.-Hassing, f. 1670, d. 1716; derefter med dennes Eftermand Søren Andersen Hortulan, f. 1688, d. 1733); 1. Ægteskab barnløst, i 2det 5 Sønner og 4 Døtre] begr. 23. Marts 1754. Schmidt blev 2. Gang gift 2. Novbr. 1754 med Anna Mariche Hee, Datter af Sognepræst i Søndbjerg-Odby Kresten Thomsen Hee og Karen Knudsdatter Schytte, født 17. April 1696, Enke efter sin Faders Eftermand Erik Hvass, f. 1701, d. 1743, begravet 1775, 5. December. Manden var død 10. Juli 1769; han havde faaet sine Ben slaaet over af sine Heste og havde et svagt. Helbred, døde barnløs, men havde fra 28. Maj 1762 faaet sin Stifsøn Anders Eriksen Hvass til adjunctus et sucessor.

Johannes blev 14. Februar 1738 residerende

Kapellan i Boddum Ydby, 5.Juli 1743 Sognepræst i Frøslev og Mollerup, var Student fra Kbhvn. 1723, Kandidat 1737, gift 16. Decbr. 1745 med Helle Helene Ascanius, f. 1712 d. 1781. Manden døde 23. Juni 1772. - Wiberg anfører en 3die Søn Jørgen, der 25. Juli 1729 blev residerende Kapellan i Faaborg og Djernisse, afsat 1741, død 1755; hvis han er Søn af V. Schmidt, er han født før Faderen kom til Rosholm; han findes ikke i Harring Kirkebog.

Af Døtrene blev Frederikke ifølge Kirkebogen trolovet med Monsiur Jens Madsen Yde af Aalborg, den 23. Juli 1734. Ægtevielsen fandt først Sted 11. Januar 1735. I Kirkebogen anføres ofte Mademossielle Frederikke Schmidt som Gudmoder, og hendes Faders Navne er endnu almindelige i Slægten Yde; den her i Sognene værende Slægt nævner hende endnu som deres Stammemoder. I Kirkebogen anføres ligeledes gentagende blandt Fadderne Mademoiselle Martha Schmidt; hun er formodentlig det oven nævnte efter Faderens Død nævnte Barn og boede med Søsteren Frederikke i et Hus i Harring hos Moderen til dennes Død (Stedet, hvor Huset laa, vises endnu), flyttede derefter til sin Broder i Snedsted, var Fadder til sin Søsterdatter Anna, der blev døbt i Harring Kirke Fredagen den 2. November 1742. Om de øvrige af Mag. Schmidts Døtres senere Liv oplyser Kirkebogen ikke.

Han døde 11. Juni 1708, var en stor Musicus og et inventiøst Hoved, men stridig (Biskop Bircherods Dagbog, Side 536); han skal have sagt, at han indstævnede Biskoppen inden Aar og Dag at møde ham for Guds Domstol; de døde begge samme Aar. Om Wilhelm Schmidts Død og Begravelse findes intet i Kirkebogen



Else Johanne Asch

Hun er døbt 1670 i Vor Frue kirke i København og blev begravet 03.03.1741 i Harring, Thy.

Præstegården i Harring sogn, der var præstegård fra 1536 til 1919, hvor den blev nedrevet.

Else Johansdatter Asch var gift med sin fætter. Efter hans død flyttede hun sammen med sin mor og de fleste af ni børn til et hus i Harring by i Thy.

Peter Hermann Mathiassen 1675 – 1721
Marie Mathiassen Bolt 1679 – 1746

Dr blev gift i Bogense 1699

Peder Mathiassen, købmand i Bogense. 24.8.1724, fol.352.hans skifte
E: Marie Mathiasdatter Bolt. LV: [bror] Hannibal [Mathiassen] Bolt, præst i Allese og Broby.

1) **Mathias Pedersen 23**
2) Peder Pedersen Holst 21
3) Sybille Pedersdatter 20455
4) Herman Pedersen 18
5) Birgitte Kirstine Pedersdatter 17
6) Anne Marie Pedersdatter 16
7) Anne Bolt Pedersdatter 12
8) Christian Pedersen 11
9) Dorthe Pedersdatter 4.

Peter Hermann Mathiassen

Han blev født i Bogense ca. 1675 og blev begravet samme steds 23.04.1721.Han var købmand

Marie Mathiasdatter Bolt

Hun blev født den 02.051679 i Bogense og blev begravet sammesteds den 21.01.1746.

Laurits Knudsen 1664 – efter 1771
Anne Andersdatter 1665 – 1741

De blev gift i Kavslunde den 20.02.1701 og sammen fik de **Anne Lauridsdatter.**

Laurids Knudsen

Han blev født på Fyn ca. 1664 og døde efter 1701

Anne Andersdatter

Hun blev født 1665 i Vejlby, Middelfart og døde 11.06.1741 i Kærbyholm, Asperup

Morten Dinesen 1699 – 1766
Anne Rasmusdatter 1691 – 1750
De blev gift den 24.09.1724 i Nørre Åby og sammen fik de følgende børn:

Maren Mortensdatter 1727
Niels Mortensen
Født: Jul 1730 - Død: Jul 1800

Morten Dinesen
Han blev døbt den 28.03.1699 i Sønder Nærå i Sankt Mikaels Kirke, Åsum og han blev begravet den 04.11.1750 i Nørre Åby.

Fæstegårdmand under Erholm Søndergaarde Gods
Sønder Nærå, Åsum, Odense

Mellem 3. aug. 1724 og 18. dec. 1750Note: Morten Dinesen, barnefødt i Næraa fæster af "Erholm og Søndergaarde Gods" en gaard med HK 10-3-1-2 efter afdøde Niels Erichsen. Landgilde andrager 28 rdl. 8 sk.

Anne Rasmusdatter
Hun blev døbt I Kærbyholm den 12.07.1691 og blev begravet i Nørre Åby den 04.11.1750.

Heindrich Wedele Rasmussen 1671 – 1730
Anna Andersdatter 1696 – 1759

De blev gift 31.01.1717 I Velfinge, Haarslev Fyn og sammen fik de :

Rasmus Henrichsen 1697
Maren Henrichsen 1699
Mathias Henrichssen 1708
Gertrud Henrichsen 1710
Hans Henrichsen 1714
Anders Henrichsen Wedele 1719
Maria Henrichsen 1721

Heindrich Wedele Rasmussen

Han blev født 1671 i Velfinge Skovby, Odense og blev begravet samme sted den 09.09.1730

Anne Andersdatter

Hun blev født i Nellerud, Haarslev den 29.03.1696 og blev begravet den 08.02.1759 Skovby, Odense

Anders Andersen 1646 – 1712
Ellen Laursen 1650 – 1721

De blev gift I 1668 Næsbyhoved, Broby og sammen fik de **Jacob Andersen**

Anders Andersen

Han blev født i Næsbyhoved Broby i 1646 og blev begravet sammesteds den 30.07.1712.Han var fæstegårdmand og som det ses fortsatte sønnen Rasmus fæstet efter faderens død.

Fyns Stiftamt, II 62
”Rasmus Andersen, Kirkendrup, Næsbyhoved-Broby, 16. aug 1712
Hvad er der fæstet: Gård
Tidligere fæster: Anders Andersen
Forrige fæsters relation til ny fæster: Far
Bemærkninger:
AA er død”
Kilde: faesterogskifter.dk

Ellen Laursen

Hun blev født i Næsbyhoved Broby ca. 1650 og døde der i 1721.

Hans Hansen 1665 – 1747
Anna Rasmusdatter 1664 -1741

De blev gift den 21.07.1696 i Stenløse og sammen fik de **Ebbe Hansen.**

Hans Hansen

Hans blev døbt den 10.09.1665 i Stenløse på Lundsgård, Fyn og han blev begravet den 17.05.1747 i Vor Frue kirke, Odense.

Anna Rasmussen

Hun blev døbt den 17.07.1664 i Stenløse og blev begravet sammesteds den 04.01.1742.

Povel Hansen – 1767
Karen Christofsdatter – 1747

Sammen fik de **Karen Povelsdatte 1698.** I 1662 hed fæstebonden Hans Povelsøn. ”Han havde den store sorg at miste tre små børn. Først sønnen Povel Povelsøn der blev begravet den 30. januar 1662. I 1665 kom moderen til at ligge et barn ihjel i sengen, da den lille var 5 uger og 2 dage gammelt. Den 19. maj 1672 blev en datter Kirsten døbt. Hun døde og blev begravet den 17. januar 1673 kun 8 måneder gammel. ”

Povel Hansen

Povl blev begravet i januar 1767 i Fladsås, Fyn.

Karen Christofsdatter

Karen blev begravet i september 1747 i Mogenstrup.

Jørgen Pedersen Graa 1659 -1705

Chatrina Knudsdatter 1667- 1701

De blev gift 03.01 1689 i Vor Frue i Svendborg. Sammen fik de **Mads Jørgensen Graa.**

Jørgen Pedersen Graa

Han blev født den 01.10.1659 i Svendborg og døde på sin gård i Gjerrildsgade i Svendborg den 26.08.1705 og blev begravet to dage senere i St. Nikolai kirke, Svendborg. Han var købmand i Svendborg.

Jørgen Pedersen Graae, født ca. 1659 . han Gjorde sin
Borgered i Svendborg 25. Jan. 1683, »agter at bruge Købmandsskab«.1) Efter hans
Navn vedføjes »og her ibidem«, om dette betyder,
at han er barnefødt i Byen ligesom den forrige, der vinder Borgerskab,
eller blot betegner hans nuværende Opholdssted, kan ikke afgøres. Hans
Eader »Peder Nielsen« havde 18 s. M. givet Møde paa Raadstuen for
at meddele, at Sønnen — »Jørgen Pedersen Graae« — ikke var til Stede,
da han blev citeret, men nok efter sin Hjemkomst skal »indstille til
Erklæring, enten han bliver her i Byen eller ikke«.2)
Det blev »efter indstændig Begæring« 24. Febr. 1687 bevilget ham
og Hans Jacobsen »et lidet Skiberum af nys paa Byens Skibsbro at
opsætte og forbygge«, herfor skulde de give 2 Rdlr. til Broens Reparation »og ellers
Skibsbroen i det øvrige ikke at beskadige eller i ringeste
at ruinere«.3) Sammen med liere andre af Borgerne blev han 11. April
1692 indstævnet til Betaling af Konsumption af forefunden Vin, Salt,
Tobak, 01, Eddike, dansk Brændevin, Most og Mel. De gik straks ind
paa af betale for de første tre Ting og blev kort efter — 4. Maj —
ogsaa dømt til at belale for Resten.4) I et Mandtal for 1698 opføres
han som ernærende sig af »Købmandsskab, Skibspart og Ølsalg«, skulde
da erlægge 45 Rdlr., en meget betydelig Sum.5) Samme Aar nævnes han
i Acciseregnskabet, først som Ejer af en Jagt paa 4, senere paa 6 Læster,
Ladningen var Hør og Hamp; Rejserne gik nu og senere hyppigst til
Kjobenhavn, dog ogsaa til Nakskov og Kiel. Det ses, at ban, da der

1699 udskreves Kopskat, boldt en Tjenestekarl og en Pige, Aaret efter opføres ban som levende af »Skibspart og Husnæring«.

Han udmeldes 3. Jan. 1690 til selvanden at være Aarets Kæmner, en af Byens vigtigste Bestillinger, senere skulde han efter Rentekammerets Ordre af 25. Jan. 1696 paaligne Konsumptionen'). Det er vel ogsaa nok ham, og ikke hans Broder Skomageren af samme Navn, der 2. Jan. 1691 og 2. Jan. 1694 udmeldes til Taxerborger.8)
x) Raadstuebog 1674—99, fol 284. — 2) Do. fol. 156. — 3) Do. fol. 220. — 4) Do. fol. 249 og 251. — 5) Byens Regnskaber for dette og følgende Aar. — 6) Raadstuebog 1674-99, fol/239. - 7) Do. fol. 268. — 8) Do. fol. 243 og 258.
20
Efter Familietraditionen skal han have lært Handelen først i Haderslev, senere i Hamborg eller Lybæk. Han har sikkert samlet sig Penge og maa betragtes som den, der grundlagde den Handel, som fortsattes af hans Sønner og Efterkommere i 100 Aar efter hans Død.

Han blev begravet 26 Aug. 1705 i »den store Gang« i Nicolai Kirke i Svendborg, i sin Alders 46 Aar (Kb.).
Gift 3. Jan. 1689 (trolovet 1. Juli 1688) i Svendborg (Vor Frue Kb., hvor han kun kaldes Jørgen Pedersen) med Cathrine Knudsdatter, født i Dec. 1667, begravet 4. Aug. 1710 »udi St. Nicolaj Kirke i den store Gang i sit Alders 42 Aar, 7 Maaneder og 8 Dage« (Kb.). Samme Aar, som hun var blevet Enke, indgav hun følgende Seddel1):
»Til allernaadigste Kopschatz anden Termin betailer ieg vnderschreffne for mig sielfuer, et Barn og en Tieniste-Pige, Penge paa
Rendte hafuer ieg iche, saa sandt hielpe mig Gud og hans hellige
Ord.
Suendborg d. 9. Xbr. 1705 Katrine salig Jørgen

Chatrine Knudsdatter

Hun er født i 1668 og hun døde den 04.08.1710 i Svendborg. Som enke skriver hun i 1705 til byens råd:

»Til allernaadigste Kopschatz anden Termin betailer ieg vnderschreffne for mig sielfuer, et Barn og en Tieniste-Pige, Penge paa
Rendte hafuer ieg iche, saa sandt hielpe mig Gud og hans hellige
Ord.
Suendborg d. 9. Xbr. 1705 Katrine salig Jørgen

Rasmus Jørgensen Lang 1650 -1695
Birthe Jørgensdatter 1645 – 1685
Sammen fik de **Elisabeth Rasmusdatter Lang**

Rasmus Jørgensen Lang
Rasmus blev født ca.1650 i Odense og blev begravet sammesteds i 1695.Han var hjulmand.

Birthe Jørgensdatter

Hun blev født ukendt sted, men døde 1685 i Lunde på Fyn**.**

.

Rasmus Hiersen 1702 – 1773
Maren Madsdatter 1705 – 1767
Sammen fik de **Maren Rasmusdatter** i 1730.

Rasmus Hiersen
Han blev født i Nørre Højrup i 1702 0g døde samme steds 1773. Skifte 14 oktober 1767 Nørre Højrup, Nørre Højrup sogn, Skam Herred, Odense.Han var fæstegårdmand.

Maren Hansdatter

Hun blev født i Nørre Højrup i 1705 og blev begravet samme steds den 15.10.176

Niels Jensen 1689 – 1749

Han blev født i Brylle i 1689 og blev begravet samme steds den 14.02.1749
Han var far til **Maren Nielsdatter** 1737.

Mads Jørgensen Smed 1660 – 1723
Karen Andersdatter 1670 – 1723
Sammen fik de **Mette Madsdatter 1693**

Mads Jørgensen (smed)
Han blev født 1660 i Brenderup, Odense. Begravet 1723 i Brenderup, Odense Fæstegårdmand i Broe i Brenderup sogn " Han er i sønnens fæstebrev omtalt som Mads Smed."

Karen Andersdatter
Hun blev født i St. Langelund, Gjellerup og blev begravet i Brenderup, Odense i 1723.

Niels Jensen ca. 1660 – 1734
Mette Pedersdatter ca. 1660 – 1740
De blev gift i Lumby den 25.02.1734 og han havde børn før ægteskabet med Mette, men sammen havde de **Peder Nielsen 1713**. dødfødt barn begr 17 apr 1692 b. Anne Nielsdatter, døbt 1 apr, i kirken 9 apr 1693 c. Karen Nielsdatter, døbt 5 apr 1697 d. Kirsten Nielsdatter, døbt 7 mar 1700 e. Maren Nielsdatter, døbt 15 feb 1705 f. Jens Nielsen, døbt 20 feb 1707 g. Peder Nielsen, døbt 16 feb 1710, begr 28 feb 1710, 14 dg h. Peder Nielsen. døbt 3 dec 1713.

Niels Jensen
Han er født ca. 1660, antagelig i Anderup, Fyn og han blev begravet i Lumby den 27. februar 1734.Hans erhverv var hjulmand.

Mette Pedersdatter
Hun er født ca. 1660 og blev begravet i Lumby den 22.12.1740

Rasmus Lange 1656 – 1708
Elonora Christine
Sammen fik de sønnen **Diderik Rasmussen Lange**

Rasmus Lange
Rasmus var forpagter til store ladegaard ved Sorø. Han er vistnok født i København 1656 og han døde 04.04.1708. Om Elonora Christine vides intet.

Jørgen Olufsen Lund 1685 – 1754
Elisabeth Rasmusdatter Lang 1667 – 1767
Norup kirkebog: 1712
”Onsdagen d. 21 Junij blef Viede, Hæderlige og vellærde Unge Mand Jörgen Olufsen Lund og dydsirede Mademoiselle Elisabet Rasmusdatter Lang.”
Sammen fik de **Hans Kingo Lund 1713.**

Jørgen Olufsen Lund
Han blev døbt 04.01.1686 i Norup og ved hans begravelse i 1754 står der i kirkebogen i Lunde”
1754

Mandagen den 7de October a.c blev begravet her i Kirken den hæderlige Mand Jörgen Olsen Lund som var Sogne Degn for Menigheden hvilket ... forestaaet i 42 aar og var ... 68 aar og 9 maaneder gammel.
degn i lunde 1712-1754
degnekaldet omfattede odense latinskole

Elisabeth Rasmusdatter Lang

Hun blev døbt 23.94.1667 i Odense og ved hendes begravelse den 10.02 1767 står der i kirkebogen i Lund" 10 Dec begraved Sal: Jørgen Olsen Lunds fordum Sogne Degn her i Lunde hans enke Lisbeth Rasmusdatter Lang 90 Aar 7 Maaneder 14 Dage gammel.

7 X Tipoldeforældre

Rasmus Christensen 1665 – 1742
Marine Madsdatter 1659 – 1716

De blev gift i Indslev den 15.10.1685 : Dnica 13 ... post trinit blef .. trolovde i Kierbyholm Rasmus Christensøn og Marine Madsdatter Salig Rasmus Staffensøns .....

.... viede i Indslef Kirke fredagen d 15 Octobris- og sammen fik de følgende børn:

Anna Rasmusdatter 1691–1750

Rasmus Christensen

Han blev døbt den 23.07.1665 i Højrup, Brenderup og blev begravet den 05.03.1742 i Indslev. "Rasmus Christensen begravet på Gangen nede i Taarnet." Tekst: (In nomine Jesu ANNO 1665)
Dominica IX post Trinit: blef døbt Christen Andersøns Søn i Kiærbyholm, og kaldet Rasmus (resten er utydeligt)
"

22.08.1686 fæster en gård af Odense graabrødre hospital, den søndre gård i kærbyholm

Marine Madsdatter

Hun blev født i Øster Højrup, Brenderup i januar 1659 og blev begravet i Indslev den 04.05.1659
Kirkebogen anfører:
Anno 1716 Døde udi Indslef Sogn)
D: 4 May blef jordet Rasmus Christensøns Huskvinde af Kiærbyeholm, naffenlig Maren Madzdatter.

Poul Andersen 1625 – 1672
Barbara Pedersdatter

De havde sammen **Mette Poulsdatter.**

Poul Andersen

Han blev født ca.1625 i Bødstrup på Langeland og døde sammesteds i 1672. Han var sognepræst i Bødstrup. Han står i kirkebogen som Paulus Andreæ Langelands. Han blev ordineret som præst 27.03.1650 i København.Inden da var han rektor i Kerteminde fra 1623.

Mathias Bolt 1651 - 1699
Marie Mathiassen Bolt 1649 – 1730
De blev gift i Bogense i 1675 og sammen havde de følgende børn.

Niels Meinertsen
1651–
Jorgen Meinertsen
1654–
Catharine Meinertsdatter Melhop
1656– •
Maren Meinertsdatter Melhop1658

Mathias Bolt
Han var rådmand i Bogense og borgmester i Middelfart.
Mathias Bolt voksede op på faderens gårde i Korkendrup og Vindinge i Avnslev Sogn tæt ved Nyborg.

I 1680 var han gæstgiver i Odense og ejede en ejendom, der lå mellem Nystræde, Adelgade og Torvet.

Mathias Bolt blev borgmester i Middelfart. Han var købstadens øverste myndighed. Han var tilsyneladende borgmester til sin død, og skiftet efter hans bo begynder i Middelfart 6. sept. 1699.

Mathias og Sibylle har haft et tæt tilhørsforhold til Bogense, og om familien ligefrem er flyttet til Bogense, må stå hen i det uvisse indtil videre. En søn Hannibal fødes i hvert fald i Bogense, men dette burde være under Mathias tid som borgmester i Middelfart.

"thi siden Bogense rådmand Mathias Bolt var bleven borgmester i Middelfart og havde fået monopol på færgefarten over Lillebælt, havde Bogense færgevæsen kun været en filial af det Middelfarske, der selv var mådeligt nok, men Bogense færge, der førtes af Bogense fiskere i borgmester bolts tjeneste, var så ussel, at den knap kunne sætte folk endsige heste og vogne over." Bogense historie ved Hans Hansen 1982.

I 1680 blev gæstgiver Mathias Bolt stævnet, fordi skuespillere havde spillet i hans hus en søndagi strid med helligdagsforordningen,men det var blind alarm. Nogle officerer der logerede i hans hus havde om aftenen ved lysets antændelsespillet en lille tragedie, og det kunne ikke forarge nogen



Lysekrone i Bogense kirke skænket at ægteparret i 1709. Den hang over deres grav



I 1691 vidner en inskription på den nederste del af et træ-krucifiks i Bogense Kirke om, at han og Sibylle Melhop sammen med et andet velhavende ægtepar lod kirken kalke. Mathias og fru Sibylle bekostede selv, at kirkens kor blev renoveret.

Sybille Mainertsdatter Melhop

Hun blev født den 27.08.1649 i Bogense, Sankt Knud og hun blev begravet i Bogense den 08.05.1730.

Dines Rasmussen 1661 -1737
Karen Hansdatter 1665 – 1710

De blev gift i Åsum kirke 19.92.1693 i kirkebogen står der ” Die 28: Maj. Dna fe: Exaudi bleff dend karl Hans Dines aff Herrested sogn, og dend Qvind Karen Hansdatter aff SteuningsHuuset udi Aarsløff (Årslev), ibi – copulerede, de som tilforn fe: die. – 19 – februarii vaare troloffvede.
19. feb. 1693”
Sammen fik de **Morten Dinesen 1699**

Hans Povelsøn 1630 –?

I 1662 hed fæstebonden på Lundsgaard i Stenløse Hans Povelsøn. Han havde den store sorg at miste tre små børn. Først sønnen Povel Povelsøn der blev begravet den 30. januar 1662. I 1665 kom moderen til at ligge et barn ihjel i sengen, da den lille var 5 uger og 2 dage gammelt. Den 19. maj 1672 blev en datter Kirsten døbt. Hun døde og blev begravet den 17. januar 1673 kun 8 måneder gammel. Poul Rasmussen fra Lundsgård.
Lundsgaard ligger på grønvænget 3 i Stenløse. Gården var oprindelig en lille hovedgård.

Han var bosat som fæstebonde på Lundsgård i Stenløse, Fyn og var far til **Hans Hansen 1665**

Peder Nielsen Graa 1620
Margrethe Nielsen 1620 – 1702

De blev gift i Vor Frue Kirke i Svendborg den 03.02.1689 og sammen fik de følgende børn:
1. Jørgen Pedersen Graae, f. 1659, Svendborg-, Sunds Herred, Svendborg Amt, d. 26 aug. 1705, Svendborg Skt. Nicolaj Sogn, Sunds (Alder 46 år)
2. Anders Pedersen Graae, f. ca. 1661, Svendborg, d. maj 1731, Svendborg- (Alder ~ 70 år)
3. **Jørgen Pedersen Graae**, f. okt. 1662, Svendborg-, d. nov. 1703, Svendborg (Alder ~ 41 år)
4. Maren Pedersdatter Graae, f. Skønnet ml. 1628 og 1688, d. før 1731, Bjerne Mølle, Rønninge Sogn, Aasum Herred, Odense (Alder ~ 102 år)
5. Anna Pedersdatter Graae, f. Skønnet ml. 1628 og 1688, d. før 1731 (Alder ~ 102 år)

Peder Nielsen Graa 1620 -1693

Peder Nielsen Graae, født 1620, maaske i Ystad og han blev begravet på den søndre del af Vor Frue kirkegård, Odense den 17.02.1693 Man ved ikke, naar han har taget Ophold i Svendborg, eventuelt er han flyttet til Byen efter Skaanes Afstaaelse i 1660. Det siges, at hans Søn Skomageren Jørgen Pedersen Graae er født i Svendborg, denne Søn er født i Oktober 1662, paa hvilket Tidspunkt Peder Nielsen Graae altsaa i hvert Fald har boet der.
Et Par andre i Ystad fødte Mænd vandt i de nærmesle Aar efter Svenskekrigen Borgerskab i Svendborg, dette viser, at der har været Samkvem mellem de to Byer.

Hans Næringsvej kendes ikke, han nævnes stadig som Borger uden nærmere Betegnelse ; som nedenfor anført ejede han Hus i Byen.
I Raadstuebogen træffes han første Gang 7. Marts 1670, da han indstævnes til Betaling af 4 # 4 P rimeligvis for resterende Græspenge, det kan dog ikke bestemt fastslaas, om der ikke er Tale om resterende Accisepenge.3) Menes der Accisepenge er det muligt, at han har ernæret sig ved Handel ligesom sine Efterkommere i 150 Aar, hvis han har betalt Græspenge, siger dette intet, da f. Eks. mange Købmænd havde Græsning i Byens Marker.
Efter Svenskekrigen var 3 ilstanden i Svendborg, som saa mange andre Steder, yderst slet, »al Næring og Bjerring her i disse Tider«, siges det i en Raadstueforsamling, »er kun ganske ringe, Søfarten og Købmandshandelen slet er forsunket, saa der intet siden den svenske Fejde forleden haver kunnet tiltage, formedelst Byen da saa meget blev ruineret, mange Huse og Gaarde slet afbrændte og endnu er slet øde, saa det er jammeiligt at se«. Saaledes var de Forhold, som Peder Graae levede under. Nogen større Rolle har han neppe spillet, han nævnes dog blandt »de bedste« Borgere i Byen og trælles ofte i Kredsen af de 24 Mænd,
Ved sin Død i 1693 siges at han være 73 Aar. — 2) Raadstueprotokollerne begynder først 1664. — 3) Raadstuebog 1664-74, fol. 80.

som mødte paa Raadstuen for at forhandle med Øvrigheden; han møder saaledes en Gang som en af disse Mænd for sammen med Borgmester, Raad og Kongens Foged at afhænde tvende øde Pladser, som var hjemfaldne til Byen1). Ved én Lejlighed bliver han selv fjerde valgt til at mægle mellem to Medborgere2), en anden Gang forordnes han til selvanden at advare et af sine Bysbørn om at overholde en Landstingsdom 3). Sammen med 7 andre Borgere udmeldes han 10. Jan. 1670 til at være »Taxerborger«4), skulde som saadan ligne Skatten, 6. Marls 1683 til selvanden tilligemed Borgmester og Raad at fastsætte Aarets Taxerborgeres Afgifter5); 8. Marts s. A. skal han og 7 andre »legge och sette« paa bedste Maade, »hvorledes i denne tilkommende Sommer med Byens Græsning og Gærder paa Hallingskov og Holmene skal forholdes«6). Han vælges atter 28. Febr. 1685 til at ligne Taxerborgernes Skat7) og bliver selv 2. Jan. 1686 udmeldt til Taxerborger8). Det ses, at han i 1683 betalte 1 $ 8 p i »Krigshjælp«.9) Naar der ikke kan meddeles mere om ham, skyldes dette, at det er umuligt at identificere ham med en af de Personer med Navnet Peder Nielsen, der ofte nævnes i Kilderne. »Peder Nielsen« begraves 17. Febr. 1693 i Svendborg, i sin Alders 73 Aar (Frue Kb.), s. D. blev der betalt »for Peder Nielsen Graaes Ligs Lejersted paa den søndre Side i Kirkegaarden saa og for de tvende smaa Klokker 2 Dir. 2 $« l0)

Margrethe Nielsen

Hun blev født i Ystad, Skåne ca. 1620 og blev begravet i Vor Frue kirke, Svendborg 17.02.1693

Mads Lauritsen 1666 – 1765
Johanne Nielsdatter 1666 – 1739
Sammen fik de **Maren Hansdatter** 1705

Mads Lauritsen
Han blev født ca. 1665 i Nørre Højrup**,** Odense og blev begravet samme steds den 21.04.1765 **.**

Johanne Nielsdatter
Hun blev født ca 1660 i Nørre Højrup og blev begravet samme steds i januar 1739.

Hans Tømmermand1649 – 1715
Anne Lauridtsdatter 1649 - 1715
Sammen fik de **Jørgen Hansen**

Hans Tømmermand
Han blev født ca. 1646 i Maale, Viby, Odense og blev begravet samme steds den 13.06.1717

Anne Lauritsdatter
Hun blev født i Viby, Odense ca. 1649 og blev begravet sammesteds den 23.03.1715

Poul Andersen 1625 – 1672
Barbara pedersdatter

De fik datteren **Mette Poulsdatter**, som døde i 1722.

Poul Andersen

også kendt under navnet" paulus andreæ langelands"
Han blev født ca. 1625 i Bødstrup på Langeland og døde samme steds i 1672. Han blev ordineret som præst den 27.03.1650 og virkede som præst i Bødstrup hele sit liv. Han blev gift med Barbara Poulsdatter, om hvem intet vides

Villum Schmidt 1636 -1696
Kirstine Sørensdatter Rafn 1642 – 1710

De blev gift 11.10.1666 i Skanderborg Han Wilhelm Schmidt, barber i Skanderborg fik 11. oktober 1666 (1) kgl. bevilling til at måtte vies uden foregående trolovelse og lysning til Kirsten Sørensdatter; bevillingen var udstedt til Sjællands biskop Hans Svane, hvorfor vielsen antagelig fandt sted i København kort efter.. og sammen fik de følgende børn:

1. **Wilhelm Schmidt,** Kirsten og Wilhelm Schmidt fik syv levedygtige børn; de fire yngste var født i Aalborg og til dem sørgede forældrene for fine faddere. Både biskop Mathias Foss og efterfølgeren Henrik Bornemann, samt medlemmer af deres familie nævnes som faddere, men bispegården lå også lige over gaden. Desuden sognepræsterne ved både Budolfi og Vor Frue (Ramløse og Reenberg) eller deres hustruer, et par af rektorerne ved katedralskolen, en af byens borgmestre og et par rådmænd nævnes. Desuden dr. Niels Jespersen og hustru, som vel var Schmidts konkurrent/kollega i byen.
dt 1670/71 i Skanderborg.

2. Clemens Schmidt (2), født 1670/71 i Skanderborg, tvilling me
1, død 1723 i Bergen, student 1689 fra katedralskolen i Aalborg, cand. teol. 1691, mag. 1696, sognepræst i Hårlev og Himlingøje på Sjælland 1696 1716, provst i Bjæverskov herred fra 1709, samt biskop i Bergen 1716 23. Gift 1697 med Dorothea Marie Giessing, død 1746.

3 Christopher Otto Schmidt (3), født 1676 i Pommern(?), død efter 1710. Han blev student 1699 fra Aalborg, hører i Sæby 1700 01, baccalaur 1702 og nævnes 1704 som fadder hos Wilhelm i Thy; han boede 1710 i København

4 Søren Schmidt (4), født 1679 i Aalborg, død efter 1711. Han blev student 1699 fra Aalborg, bac-calaur 1700, hører i Slagelse 1700 og 1701, hører og kantor i Aalborg 1704 11.

5 Jørgen Schmidt (5), 1681 1755(?), student 1702 fra Aalborg, nævnes 1705 som fadder hos Wil-helm i Thy, opholdt sig i 1710 som hører i Christians sand i Norge og var fra 1729 kapellan i Fåborg og Djernisse på Fyn til 1741, da han blev afsat. Gift med Pouline Bloch, født 1700, datter af Hans Andersen Bloch, sogne degn Trøstrup Korup og Ubberud, senere sognepræst ved Sankt Knuds kir ke i Odense, og hustru Karen Nielsdatter.

6 Anne Schmidt, 1686 1761 (6). gift 1703 med Gottfried Ludvig Thym (Thim), død 1746, regi-mentsfeldskær og kirurg i Ålborg fra i702.

7 Christian (døbt Christen) Schmidt (7), 1689 1758, student 1708 fra Aalborg, opholdt sig 1710 i Christianssand i Norge, byfoged i Aalborg 1717 29 og derpå prokurator sst. Gift første gang 1719 med Martha Hofmester, ca. 1692 1719. Gift anden gang 1722 med Ida Margrethe Hybertz, 1702 1776, datter af Jacob Otto Hybertz, købmand og rådmand i Aalborg, og hustru Mette Gre-gers datter Garver.

Villum Schmidt

Wilhelm Schmidt (Schmit) var ved giftermålet 1666 barber i Skanderborg, hvor han snart efter fik ansættelse som regimentskirurg (8). Da den danske hær under den såkaldte Skånske krig 1675 - 79 i efteråret 1675 besatte det dengang svenske landskab Pommern (nordlige Østtyskland) fulgte regimentsfeltskæren med sammen med familien; og tvillingsønnerne Clemens og Wilhelm fik deres første skolegang i Lübeck og senere i Rostock. Her i Pommern fødtes vel parrets tredje søn Christopher Otto ca. 1676.

Efter at Schmidt havde taget sin afsked fra hæren, flyttede han senest 1679 til Aalborg, hvor han boede i Budolfi sogn ved sønnen Sørens fødsel nævnte år.

Efter fuldmagt fra Mikkel Wittrup, dateret Årupgård 2. november 1683 og købekontrakt af samme dato, fremkom Iver Pedersen Vester 5. november samme år (9) på Ålborg byting og tog i hånd me-ster Wilhelm Schmit, barber og kirurg i byen, og tilskødede ham den ejendom i Bispensgade (på søndre side) mellem Mikkel Wittrups hovedejendom, som Jørgen Böhm beboede, og byfogeden Laurids Svendsen (Hvid)'s ejendom. Det nævnes, at ejendommen, der strakte sig ned mod klostret (Helligands kloster), på Wittrups foranstaltning havde fået vand indlagt fra åen (Vesterå, der krydsede Bispensgade vest for Jørgen Böhms iboende gård). Denne

ejendom, nr. 19, udgør nu sammen med den vest for beliggende Böhms ejendom, nr. 21, henholdsvis østre og vestre halvdel af "Magasin Skjødt & Mouritzen" (1963).

Som ejer af huset m. 13 bindinger og 2 loft højt skulle Schmidt være en estimeret mand, hvad også de fine faddere kunne tyde på; men skifterne efter både ham og enken i henholdsvis 1698 og 1710 viser, at det stod skidt til hos den gode kirurg.

10. marts 1698 (10) afholdtes skifte efter den ærlige, agtbare, velfornemme og kunsterfarne, nu salige mester Wilhelm Schmit, fordum borger, kirurg og indvåner i Ålborgs Bispensgade, mellem hans efterladte hustru, den Gud og dydelskende dannekvinde Kirsten Sørensdatter, hvis lavværge var Jacob Panck, og børnene:

1 Mag.. Clemmen Willumsen, sognepræst i Harlev.
2 Hr. Willum Willumsen, sognepræst i Harring.
3 Christopher Otte Willumsen i 21. år,
4 Søren Willumsen i 19. år,
5 Jørgen Willumsen i 17.år,
6 Christen Willumsen i 9. år, alle fire i den latinske skole i Ålborg.
7 Anne Willumsdatter i 12. år.

Boets effekter blev vurderet til 629 sldlr. 6 sk., hvortil der kom udestående fordringer til godt 36 sldlr.; men da passiverne bl.a. en del obli gationer beløb sig til 948 sldlr. 2 mk. 2 sk., blev der intet at arve, men enken forblev dog i huset.

sldlr. mk. sk.
Selve ejendommen på Bispensgades sydside blev vurderet til 320 0 0
Kirurgens imponerende garderobe blev vurderet således:
1 sort klædes kjole med gammelt gråværk under 4 2 0
1 brun klædning, kjole og bukser 12 0 0
1 gammel brun klædes kjole med gammelt foer under 2 2 0
1 par violette skindbukser 1 2 0
1 par gamle sorte klædes bukser 0 1 0
1 blå stoffes brystdug 1 2 0

1 gammel rød bunden trøje med tinknapper 0 2 0
1 brun skindpels med tinknapper 0 3 0
1 gammel grå rejsekjole med lammeskinds underfoer 1 0 0
1 gammel grå stoffes kappe 3 0 0
1 gammel grå klædes kappe 1 2 0
1 par brune klædes halværmer med sølvgaloner 1 0 0
1 barchent kasket med små sølvgaloner omkring 2 0 0
1 par brune strømper 0 3 0
1 par grå islandske strømper 0 2 0
1 par brune do. 0 1 8
1 par trådstrømper 0

3 par lærreds strømper 0 2 0
1 sort hat med hattebånd 1 2 0
1 do. 0 3 8
1 do. 0 1 8
1 hattefoer 0 3 0
1 par gamle strømper 0 0 10
1 gammel rød klædes pramiselle 0 0 4
1 læder do. 0 0 6
1 gammel sort polsk lue med fløjlspuld 0 1 4
1 gammel do. 0 0 12
1 nathue med små sølvsnore på 0 1 8
1 stribet bostes(?) do. med nathat 0 2 0

1 hvid lærreds do. 0 1 0
1 gammel kattuns do. 0 0 4
1 blå og hvid trådskærf 0 2 0
1 foret nathue 0 0 12
4 kalotter, den ene ny 0 3 0
1par forede handsker 0 1 12
1 par sorte handsker 0 0 12
1 par hvides klædes forede vanter 0 0 12
1 par gamle sko o 3 0
2 par gamle do. 0 2 0
1 par gule safians tøfler 1 0 0
1 par gamle do. 0 2 0
Derpå følger afdødes arbejdsredskaber, samt hans våbensamling:
Den salig mands skærtøj og gevær:
1 skærfor med 4 rageknive, som tillige med huset er beslaget med sølv,
2 sakse, 1 spejl og 2 kamme 9 0 0
1 skærfor med messingbeslag og 2 knive 1 0 0
1 skærtaske med 2 rageknive 1 0 0
1 lancetfor med 6 lancetter og 4 sletter(?) udi
med åreladebånd til 2 0 0
1 bindtøj af messing med saks og nogle instru-
menter udi 0 3 0
1 blik do. med nogle instrumenter i 0 1 0
1 gammel forbind-kiste, beslagen med messing 0 0 6
1 Jern do. 0 0 10
1 lidet blikskrin med rum i til salve 0 0 8
1 fontenet lade 0 0 12
2 bensave 1 3 0

2 mundskruer 0 0 8
1 abeiser(?) 0 0 8
3 plasterspader 0 0 8
1 par bortisser(?) 0 1 0
4 tandtænger og 1 pilechan(?) 0 2 0
1 sprøJte med 3 rør 0 1 0
8 oliesten 0 0 12
1 messing tobaksdåsebog(?) 0 0 4
23 store firkantede flasker 1 1 12
4 store bouteillier 0 1 8
2 store og 2 små sylteglas 0 1 0
1 slump små glasflasker 0 0 6
1 stor del krukker 0 1 0
1 stort blåbroget hollandsk krus 0 0 8
1 skuffe med nye krukker 0 0 12
1 skuffe med nogle små glasflasker 0 0 8
1 liden sigte 0 1 0
1 kårde med sølvfæste og dasker 6 0 0
1 liden kårde med messingfæste 0 1 8
1 spanskrør med valbirksknap på 0 3 0
2 flindte fyrtøj 0 2 0
1 gøngebøsse 0 2 0
1 par fyr-pistoler 0 2 0
1 stor elfenbensskaftet kniv med sølvring om 0 0 12
1 par hjortetaks knive 0 0 12
1 par elfenbens knive med nagler på skafterne 0 1 0
1 par sortskaftede knive 0 0 10
1 par hornskaftede knive med sølvringe 0 1 0
1 par hjortetaks foldeknive med sølvbeslag 0 1 0
1 par Jern foldeknive 0 0 12
1 elfensens pennekniv 0 0 6
1 hollandsk sten skærebækken 0 0 8
14 træbøsser 0 1 1?

Den afdødes bogsamling bestod af 68 numre eller værker, hvoraf størstedelen var på tysk og om-handlede medicinske og kirurgiske problemer. Samlingen, der også indeholdt en del religiøse bøger, rummede tillige enkelte latinske værker, men kun få danske. Af de dyreste kan nævnes en tysk bibel til 1 sldlr., 1 tysk forklaring over evangelierne til samme pris, samt dr. Simon Paullis urtebog (på dansk), ligeledes til 1 sldlr. Denne urtebog (Flora danica) indeholdt tavler med de forskellige urter, samt forklarende oplysninger om urternes anvendelig hed i medicinsk henseende.

I ejendommen nævnes der foruden patientstuen stuen til gaden, overstuen, kammer ved overstu-en, samt selvfølgelig køkken og bryggers m.v. I stalden stod en gammel malkeko til 3 sldlr.

Enken underskrev selv skiftet som Kirsten, sl. Wilhelm Schmidts, men anvendte sin afdøde mands signet med våben. Øverst ses hjelmtegnet vesselhorn med seks oddet stjerne imellem flankeret af afdødes initialer W.S. Selve skjoldet prydes af en kugle, hvor under den seks oddede stjerne igen er anbragt; fra stjernen ligesom stråler to palmeblade(?) skråt op langs skjoldets sider.

Kirstine Sørensdatter Rafn

Kirsten Sørensdatter, salig Willem Schmits bartskærs (efterleverske), døde 1710 i Ålborg og blev begravet 25. april i Budolfi kirke, 68 år gammel; dødsdatoen var ifølge skiftet 18. april.
Hun blev født København i 1642.

Johan Nielsen Brøger Asch 1630 – 1698
Maren Søensdatter Ravn 1640 – 1713

Sammen fik de **Else Johanne Asch i 1670.**

Johan Nielsen Brøger Asch

Han blev født ca. 1630 i København og blev begravet i Vor Frue kirke i København i 1695:
han var brygger i København fra 1659 til 1690'erne.

Var bryggersvend i Brolæggerstræde i København i 1657. To år senere erhvervede han som selvstændig brygger en bryggergård mellem Vestergade og Lille Skt. Clemensstræde.

Solgte senere en del af ejendommen fra, men måtte efter en dom 9. juni 1698 afstå hele ejendommen til justitsråd Peder Worm. I 1668 vurderedes bryggergården til 400 rdr., hvortil han havde en mindre ejendom i Lille Færgestræde til 250 rdr.

Johan Nielsen gerådede på et tidspunkt ud i en retssag med overborgmester Peder Resen. Sagen kom for Højesteret i 1680, hvorved Johan Nielsen mistede både næringsbrev og borgerskab. 15. januar 1681 blev han dog benådet af kongen.

Baggrunden for sagen var de tvangslån som konge og stat oprettede hos borgerne til at finansiere Skånske Krig 1675-1679, da kongen og militæret ønskede at generobre Skåne. Johan Nielsen nægtede i 1679 at være med til at levere 500 læster øl til søetaten, for han skulle bruge pengene til sine egne børns skolegang, sagde han, som i den forbindelse anvendte kraftige udtryk over for laugets oldermand. Han og Maren Sørensdatter havde 12 børn født 1660-1673.
(Kilde: En slægt Yde fra Stags.)

Maren Sørensdatter Ravn

Maren blev født i København ca 1640 og hun flyttede på sine ældre dage op til datteren Else i Thy, hvor hun nævnes 1704, 1705 og 1707 som fadder. Hun boede vel sammen med datteren Catrine Asch hos svigersønnen i præstegården Rosholm i Harring sogn; men da svigersønnen døde 1708, flyttede Maren vist til Harring by og sogn, hvor hun døde. Hun salig mag. Schmidts efterladte enkes moder døde 1713, begravet 9. december (uden aldersangivelse).

Mads Pedersen 1634 – 1688
Birthe Madsdatter 1630 – 167

De blev gift ca. 1665 i Brenderup, Fyn og sammen fik de **Rasmus Christensen 1665**

Mads Pedersen

Han blev født ca. 1634 i Brenderup og blev begravet 1688 på Rørup kirkegård.
Fæstegårdmand i Dybmose
Fra Hindsgavl matrikel 1688 i Dybmose by, Rørup sogn, 2 gårde, hvor den ene bebos af Mads Pedersen. hektar. 6-3-2-1.

Birthe Madsdatter

Hun blev født ca. 1630 på Fyn og blev begravet på Rørup kirkegård i 1679.

Anders Andersen Buse 1630 – 1690
Anne Iversdatter ca 1630 – 1708

De blev gift den 09.10.1660 i Vejlby og sammen fik de:

Iffer Andersen 1661-1703
Maren Andersdatter 1663-1703
Kirsten Andersdatter 1664-17119
Anne Andersdatter 1665-1741
Anders Andersen 1667-2667
Karen Andersdatter 1665-1741
Bodil Andersdatter 1671-1730
Anders Andersen 1673-1683
Hans Andersen Buse 1675-1740
Anders Andersen 1680-1681.

Anders Andersen Buse

Han blev født i Koelbjerg, Fyn i 1630 og blev begravet juni 1690 i Kavslunde på Fyn. Han var møller på Aulby mølle.
Fødestedet er oplyst i kirkebogen i Kauslunde ved hans begravelse, det er hans forældres navne også.

Anne Iversdatter

Hun er født ca. 1630 i Vejlby og blev begravet i Kauslunde den 16.01.1708.

Anders Ibsen 1638 – 1696
Karen Hansdatter 1672 – 1755

Sammen fik de **Anne Andersen 1667**

Anders Ibsen
Han blev født 1638 i Nellerød, Haarslev, Fyn og blev begravet i Haarslev kirke den 16.12.1696.

Karen Hansdatter
Hun blev født Nymark, Haarslev 1672 og blev begravet i Haarslev kirke den 19.05.1755

Oluf (Ole) Jørgensen Lund 1650 -1754
Elisabeth Jensdatter Kingo 1661 – 1698

De blev gift i Odense den 03.12.1697 og sammen havde de følgende børn:

Thomas Olofsen Lund (født 1680)
Johanne Elisabeth Olofsdatter Lund (født 1682)
Karen Olufsdatter Lund (født 1684)
Jørgen Olufsen Lund (født 1686)
Robert Turner Olofsen Lund (født 1686)
Karen Olofsdatter Lund (født 1686)
Robert Turner Olofsen Lund (født 1689)
Else Marie Olofsdatter Lund (født 1691)
Hans Kingo Olofsen Lund (født 1693)
Jens Olofsen Lund (født 1694)
Birgitte Cathrine Olofsen Lund (født 1696)

Oluf (Ole) Jørgensen Lund

Han blev født i Assens ca 1650 og blev begravet i Norup,Fyn den 10.03.1714**.** 1678 rektor i Faaborg, 1679 præst i Norup,fyn
student fra odense i 1671, ordineret som præst 1678

ved hans død i 1714 står der i kirkebogen:

”Onsdagen d 21 Marty begrafern en ærværdige ... og veladle Mand ... for Gud Oluf Jørgensen Lund som ved døden afgik 17 Marti efter at hand ... var sognepræst for ... Menigheden udi 35 aar ”




Norup Præstegård, Fyn

Hans skifte lød: 16 Oluf Jørgensen Lund, præst i Norup. 16.4.1714, fol.93.
E: Maren Lauridsdatter. LV: Mads Pedersen på Pugholm [i Bederslev sogn]. B:
8) Laurids Olufsen
9) Elisabeth Cathrine Olufsdatter.
FM: successor Jens [Jørgensen] Skytte.
Første ægteskab med [Elisabeth Jensdatter Kingo, skifte 26.9.1698 lbnr.4]. B:
1) Thomas Olufsen Lund, degn i Norup
2) Karen Olufsdatter, enke efter Adser Ludvig
3) **Jørgen Olufsen**, degn i Lunde
4) Robert Torner Olufsen, i kongens tjeneste
5) Else Marie Olufsdatter g.m. Claus Rohde
6) Jens Olufsen, skomagersvend
7) Birthe Cathrine Olufsdatter g.m. Korinsky.
[Andet ægteskab med Anne Lauridsdatter, skifte 9.8.1702 lbnr.6].
Børnene af første ægteskab har arv efter Thomas [Hansen] Kingo, biskop over Fyns stift, [død 14.10.1703].
Afdøde døde 17.3.1714.

I skifteprotokollen er anført
“Skifteprotokol:

Lunde herreds provstearkiv: Skifteprotokoller 1688-1753, side 93a-97a.
"Registrering og Skifte efter Sl. Her Olev Jørgensen udj Norup.
Magister Mads Mörch Sognepræst udj Lumby og provst i Lunde herridt Her Alexander Hansen Sognepræst til Skeby og Otterup og Hiastrup Giöre Vitterligt at i dag d. 16 April 1714 som den faldne termin efter Loven, er udj Norup Præstegaard holdt registering efter Ærværdig og Vel Lærde Mand Salig Hr Oluff Jörgensen Lund forige Sognepræst til Norup, som den 17 Marty sidst affvigde Ved Döden er afgangen imellem den Sl. Mands efterladte Hustrue dydig og Gud Elskende Matrone Maren Lauridzdatter og den Sl. Mands Börn paa den anden side, som ere Thomas Olsen Lund Degn her udj Norup, Jørgen Olsen Degn i Lunde, Robert Torner, udj Kl: Mays tienske under de Ungarske, Karen Olsdatter Sl. Adser Ludvigs, Jens Olsen Skomager Svend. Else Marie Olsdatter, Berte Cathrine Olsdatter, Laurs Olsen, og Elisabeth Cathrine Olsdatter. Over Værende Enken med sin Lav Verge, Höyagtbahr og Velformenenne Sr Madz Pedersen Paa Pugholm Thomas Lund[??] paa sine egne Vegne, og som falden Værge for sin Syster Birte (tidligere stavet Berte) Cathrine, desligeste som fuldmægtig efter skrivelse paa sin Broder Jens Olsens Vegne." "Paa Robert Torners Vegne paatog Jörgen Olsen at have til sinn Ved Skifteforretningen, Karen Olsdatter selff tilstæde med sin Lau Verge hindis Svoger Mons. Claus Rhode Som i Ligemaade Var tiltræde paa sin egen Hustrus Else Marie Olsdatters Vegne. Paa de tvende Smaa af sidste Kuld, Lauridz Olsen og Elisabeth Olsdatter deres Vegne." En lang og detaljeres udredning, der i skifteprotokollen kun fylder ½ side. Derefter begynder vurderingen af boet. Af "Sölff og Guld" var der værdier for lidt over 52 rigsdaler, tin over 6 rigsdaler, "Kaabber" ca. 21 rigsdaler og "Malm" og "Messing" for omkring 4 rigsdaler. Boets værdi var 673 rigsdaler, 5 mark og 3 skilling og gælden 169 rigsdaler, 5 mk og 13 sk. Tildeling blev 463 rd, 5 mk og 6 sk. Boet sælges "Ved offentlig Aution." Efter en længere udredning omkring div. poster "bliver igien til deling imellem Enken og Börnene den Summa 549" rd 5 mk og 11 sk. "Deraff tilkommer Enken det Halve som er 284" rd, 5 mk og 13½ sk. "Og Börnene Legesaa meget." "Hvilke delis i mellem 5 Brödre og 4 Systre, som gior 14 Syster Lodder, dertil Leggis Enkens Broderlog efter Loven, bliver da i alt 16 Systerlodder, da der kand Komme paa hver Systerlod 17 rd 4 mk 13 sk 9 d" En broderlod anføres som 35 d, 1 mk og 11½ sk. Auktionen havde indbragt 495 rd, 5 mk og 8 sk.
Som skiftet viser var Oluf en velhavende mand

Elisabeth Jørgensdatter Kingo

Hun blev født I Karlskrona 1661 og blev begravet 1698 i Norup
Elisabeth døde 15.02.1698 på vej hjem fra Kerteminde, da hendes vogn skred ud i havet mellem Gersø og Overby fed. Hendes køresvend, en datter og en dreng fra Kerteminde omkom ved samme lejlighed.
Der findes et skifte efter Elisabeth af 26. september 1699 indeholdende en fin opgørelse over sølvtøj, kobbertøj, tinfade, tintallerkener nok til at a le børn kunne få en tallerken, 5 hele øltønder, vugge med gænger, 2 gamle heste, 5 køer, Tiende-rug,

gangklæder og linnedklæder og meget mere. Dette blot et udpluk! Boet gav et overskud 328 sldlr. til deling blandt de 10 arvinger. At dømme af opremsningen af værdier har det været et forholdsvis velstående hjem på den tid.

hun var en søsterdatter til biskop Thomas Kingo i Slangerup og Odens

Hiere Nielsen ca 1651 - 1732
Maren Jørgensdatter før 1666 – før 1722

De blev gift 1727 i Nørre Hurup, Odense og havde sammen 7 børn bla. **Rasmus Hiersen 1702**

Hiere Nielsen blev født ca 1651 i Nørre Hurup, Odense og døde 22.05.1732 samme sted. Han var fæstegårdmand.

Maren Jørgensdatter Hun blev født ca 1666 og døde før 1722 i Nørre Hurup, Odense.

8 x tipforældre

odense under svenskekrigene

Svenskekrigene i midten af 1600-tallet – særligt Karl Gustav-krigene (1657–1660) – markerede en af de mørkeste og mest økonomisk belastende perioder i Odenses historie

. Byen gik fra at være en blomstrende handelsby til at være præget af fattigdom, armod og fremmed besættelse.

Her er de vigtigste nedslagspunkter om Odense Fyn under disse krige:

Besættelsen og overgangen over isen

Efter at have indtaget fæstningen Frederiksodde (det nuværende Fredericia) i 1657, udnyttede den svenske konge Karl 10. Gustav den ekstremt hårde vinter. Den 30. januar 1658 marcherede de svenske tropper over det tilfrosne Lillebælt og indtog Fyn. Odense, som øens centrale by, blev hurtigt besat af de svenske styrker.

Konsekvenser for byen og borgerne

Besættelsen var en voldsom belastning for civilbefolkningen i Odense:

- **Indkvartering og forplejning:** Borgerne blev tvunget til at huse og brødføde de svenske soldater. Da krigen "skulle betale for sig selv", var plyndringer og overgreb mod civilbefolkningen hverdagskost.
- **Økonomisk ruin:** Krigen blev finansieret gennem tårnhøje skatter, hvilket sammen med ødelæggelserne efterlod odenseanerne i dyb fattigdom.
- **Sygdom og nød:** Som det ofte skete ved store troppebevægelser, fulgte sygdomme i kølvandet på soldaterne, hvilket øgede dødeligheden i en i forvejen svækket by.

Den politiske eftervirkning

Efter krigens afslutning og Freden i København i 1660 var Danmark-Norge stærkt svækket og havde mistet Skåne, Halland og Blekinge. For Odense betød de følgende

årtier en langsom genopbygning fra de "magre år", hvor byen kæmpede for at genvinde sin status som Fyns ubestridte handelscentrum.

Niels LauritsenGraa 1594 – 1666
Anne Hansdatter 1594 – 1628

Sammen fik de Hans Graa ca 1604, **Peder Nielsen Graa 1620**,
Birgitte Nielsdatter Graa 1623 – alle født i Ystad, Sverige.

Niels Lauritsen Graa



Foto af billede af Niels Lauritsen Graa

- Borger og handelsmand i Ystad. Rådmand i 1632.
- Borgmester fra 1636 til 1657.
- Opførte et begravelseskapel i st. Marie Kirke i Ystad.
- (det er dog senere pillet ned). Overlevede 3 hustruer

Niels Lauritzen Graae, født ca. 1599, Borger og Handelsmand i Ystad, hvor han drev omfattende Forretninger. Nævnes første Gang i Toldregnskabet for 1623—24, indførte da to Øxen (oksehoved, rummål for vin = 2x 231liter), i de følgende Regnskaber indtager han en fremskudt Plads blandt Byens Købmænd; han handler med Korn, Mel, Gryn, Malt, Smør, islandsk Fisk, Flæsk, Allun, Potaske o. s. v. Han skødede 6. Juli 1632 en Gaard og Grund i Ystad til Kræmmeren Mathias Gieffueke.2) Nævnes som Raadmand 1631) blev Borgmester 1636), søgte 1657 om Afsked fra sidstnævnte Bestilling. Hans Ansøgning, der er forsynet med hans egenhændige Underskrift, men som er skrevet med en anden Haand, lyder som

følger: STORMEGTIGE HØYBAARNE FØRSTE OCH HERRE ALLERNAADIGSTE KONNING. Jeg fattige Mand, Eders Kongl. Maytz underdannigste Tienere och Indvaahner udi Ydsted, formedelst min høye Alderdom och store Schrøbelighed foraarsagis Eders Kongl. Mayt. paa det allerunderdannigste och ydmyggeligste at anmode at mig naadigst motte bevilgis min Borgemesterdoms Bestilling (som jeg udi mange Aar hafuer betient) at maa quitere och resignere, naadigst anseendis, at jeg for Alderdom och Suaghed samme Bestillings Besueringer ey, saasom jeg underdannigst gierne ville og burde, kand administrere och betiene, som af min gunstige Her Slotzherris och andre Gotfolchis af Adel och Uædel deris Kundschab schal sandferdig hefindis. Beder derfore underdannigst och ydmyggeligst, at jeg naadigst molle fra samme Bestilling forlofuis och fra alle Byens Sager, Toug och Nefninger vere for-)

20. Febr. 1617 holdtes i Ystad »it venligt Arfueschiftc, Contract oc Forligelsemaal« mellem hende og hendes salig Mands, P. Jydes Børn og Børnebørn, »som vaare Lauritz Graaes Børn«; de sidstnævnte arvede en Søsterlod efter Morfaderen. 25. s. M. tilkendegav Arvingerne paa Baadhuset, at de rigtigt havde annammet Arven; »erlig och velacht Mand Lauritz Nielsøn Graa, voris Medborger« mødte da paa Sønnen Jens Lauritzens, »erlig og velfornumstig« Niels Lauritzen paa sine egne og Henrik Gertsen paa sin Hustru Benthe Lauritzdatters Vegne. Skiftepakke 1611—63. — 2) Den nævnte Pakke »Diverse handlingar«. Han bogstaverer her selv sit Navn »Graae« og forsegler med et desværre nu ganske utydeligt Segl, trykt paa Papiret med Voksunderlag. — 3) Bilag til Ystad Byfogedregnskab 1637—38 (Rigsarkivet i Kjøbenhavn). — 4) Jvfr. den nuværende Indskrift paa hans Epitaphium, hvor det siges, at han var Borgmester paa 21. Aar. 10 schonet, undertagendis Hans Kongl. Maytz Schat och Tunge, som jeg af yderste Efne och Formufue vil schylde och udgiøre, saa lenge Gud mig noget vil forlehne, forventendis underdannigst herpaa et mild och naadigt Suar, det Gud vil belønne, under huis almegtigste Protection jeg Eders Kongl. Mayt. ydmyggeligst vil hafue befalet, forblifuendis Eders Kongl. Maytz underdannigste Thienere Ex Ydsted den 1. July indtil Døden Ao 1657 Niells Lauritzon Graae. E. Haand. Ansøgninger bærer følgende Paategning af Lensmanden paa Malmøhus: Er Borgemester af sin Alder besuert, undschylder ded nok at besuere hannem videre, och bør derforre hans Colleger at tage sig Verket an, som de ville den nem schulle ske udi saadan tilfälle, intil Tiderne blifue saaledis, anderledis kan disponeris. Helsenborg den 21. July 1657 Axel Urop m. m. propria. Afskedsbegæringen blev bevilget 21. Sept. 1657.1) Han døde 7. Okt. 1664 i Ystad i sin Alders 65. Aar. Der er ikke fundet Skifte efter ham2), ej heller efter nogen af hans tre Hustruer. Paa den søndre Side af St. Marie Kirke opførte han et Begravelseskapel, som i Midten af forrige Aarhundrede blev nedrevet, efter at det en Tid havde været benyttet til Sakristi; under Gulvet fandtes da en muret Grav med liere Lig. Hans Søn, Raadmand Hans Graae, lod her paa den vestre Væg opsætte et Epitaphium, som efter Kapellets Nedrivning blev ophængt paa den Pilte, der er nærmest det Sted, hvor Kapellet laa3); nu er Epitaphiet, der er 315 cm. højt og 173 cm. bredt opsat i Kirkens vestre Ende, lige i Hjørnet mod Nord. Indskriften lyder: »B. Niels Graa, fordum Borgmester i Ysted paa 21 Aars Tid, død 1664 i hands

Alders 61 [!] Aar, gift 3 Gange, egde 3 Sønner, 2 Døttre«. Denne Indskrift er dog ikke den oprindelige, det synes, som om den runde Tavle, der paa Billedet ses under Familieportrættet, er gjort mindre i Tidens Løb, de enkelte Træstykker, der danner Tavlen, har i hvert Fald været skilte ad og er igen sat forkert sammen, idet man tydeligt under den med graa Farve malede ovennævte Indskrift ser den tidligere Indskrifts forgyldte ') Skaanske Registre 1648 60, fol. 456 (Indlæg). — 2) I Skifteprotokollen 1622—94 findes ingen Skifter fra Aarene 1652—66, to Pakker med enkelte Skifter omfatter Aarene 1611 — 63 og 1667—76. — 3) Psilander pg. 21. 11 Bogstaver, staaende paa Hovedet. I Landsarkivet i Lund findes imidlertid en Kopi af den oprindelige Indskrift1), der lød saaledes : »Dette Epitaphium oc Grafsted2) med und..... hafl'ver Erlig, actbar oc velforstandige Mand, Hans Nielsson Graa, Raadmand her udi Staden, til Guds Ære, Kirchen til Zirat oc hans afdøde sal. Fader, den actbar oc velforstandige Mand Niels Lau ritz011 Graa, fordom Borgmester oc fornemme Handelsmand i Staden, til Ihukommelse ladet opsette, som saligen i Herren hensoff den 7. October Anno 1664 udi hans Alders 65. Aar, efter at han haffver afled udi i ett erligt oc kierligt Ælcleskab med hans 1ste salig Hustru Anna Hans Datter 3 Sønner oc 2 Døttre, døde den 30. September 1628, Ætatis 34; den 2den Graads [1J Hustru, Anna Svens Datter, døde den 4. October Anno 1637, Ætatis 38, den 3die, Eline Claus Da a tt er, dødeden 11. October Anno 1644, Ætatis 40. Gud giftve dennem alle en glædelig Opstandelse, paa Dommens Dag det evige Lift*. Her hviler vi afT Werden træt, vor Siel af Glæde opfuld oc mætl.« Blandt Kirkens »Antikviteter» opbevaredes endnu i 1858 en Messingplade med Indskrift, den havde siddet paa Niels Graaes Kiste3), men findes nu ikke mere i Kirken. I det Graae'ske Kapel fandtes endvidere tidligere paa den østre Væg midt for Epitaphiet en Tavle med følgende Indskrift4): »Till stadigvarande åminnelse varder her antecknat, att Begrafningsrummet under denna S:t Mariæ kyrkas Sacristiga har för delta tillhörd fordom Borgmestaren här i Staden sahl. Nils Graa, vidh hvilkens fammilj dett och ständigt varit bibehållit, intil des de af samma fammilj sist lefvande tvenne syskone, Enkehustrurne Marina och Brigitta samt Jungfru Anna Graa voro i Herranom afsomnade, dä efler deras förut giorde skrifteliga disposition af den 11 Martii 1727 detta Begrafningsrum S:t Mariæ kyrchia evärdeliget nyttjande henfallit med de vilkohr, som finnas beskrifna uti sielfva Dispositions Instrumentet, hvilket är antecknadt i Kichie [!] Raads Protocollet den 18 februari och Râdstugu protocollet den 17 januari år 1737.« Gift 1ste Gang med Anna Hansdatter, født ca. 1594, død 30. Sept. 1628. Gift 2den Gang med Anna Svensdatter, født ca. 1599, død 4 Okt. 1637. l) Beskrivelse af St. Marie Kirke fra 1830 i Pakken »Indkomna uppgifter med anledning av kungl. förordningen 1828 17/4 ang. minnesmärkens fredande och bevarende«, Lunds Domkapitels Arkiv. — 2) I Indberetningen har Præsten her skrevet »Grafställe«, hvilket maa være en Skrivefejl. — 3) Psilander, pg. 21. — 4) Se nævnte Beskrivelse af Kirken



Gift 3clie Gang med Eine Clausdatter, født ca. 1604, død 11. Okt. 1644, uden Tvivl i Kjøbenhavn, idet det ses, at hun 16. Okt. s. A. blev begravet der i St. Nicolai Kirkes søndre Gang1).

Bregnemosegård 1953, Grønnemosevej 6, Tommerup, Fyn

Anne Hansdatter

Hun er født 1595, antagelig i Kalmar/ Ystad og blev begravet i Ystad den 30.09.1628



Laurits Pedersen 1614 – 1696

Anne Sørensdatter ca.1620 –

Sammen havde de datteren **Anne Lauritsdatter**

Laurits Pedersen

Laurits blev født på Bregnemosegård ca. 1614 og overtog fæstet efter hans far.
Laurits blev begravet på Skovby kirkegård, Fyn den 09.02.1696.

Anne Sørensdatter

Anne Sørensdatter blev født ca.1620 på Davinde vandmølle, Davine, Odense.Hendes død er ukendt.

Søren Hansen Rafn 1615 -1750

Han var far til
1 Maren Sørensdatter Ravn, født senest 1640**.** Gift senest 1660 med brygger Johan Nielsen (Asch?),

2 **Kirsten Sørensdatter** Ravn, født ca. 1642. Gift 1666 med bartskær Wilhelm Schmidt

kræmmer i skoleboderne (vimmelskaftet i københavn)

Fra senest 1640 var S. H. R. som kræmmer bosat i København - fra 1655 til mellem 1661 og -64 var han bosat i Skoboderne (nu Vimmelskaftet).

Han var født senest 1615 og stammede vel fra København, hvor der sidst i 1500 tallet var to Hans Ravn'er ……. I 1576 blev en 'Hans Raffen' optaget i Skyde selskabet, hvor 'Hans Raffen den unge' blev optaget 1580

SHR. døde senest 1665, idet Hans Nielsen (som rådmand i Aalborg) d. 2. Januar 1666 (2) fik kgl. bevilling til at måtte blive viet (uden foregående trolovelse og lysning) til Hille, afgangne (dvs. enke efter…) Jørgen Rafns. Hans Nielsen i Lille Færgestræde nævnes da også 1666 som fadder hos Johan Nielsen, hvor både han og Helle nævnes som faddere i 1772. Både Johan Nielsen og svogeren Wilhelm Schmidt (gift med Sørens døtre Maren og Kirsten) lod sønner døbe 'Jørgen' i henholdsvis 1665 og 1681.

SHR., der fra 1649-52 var ejer af ejendommen nr. 190 og 191 i Øster kvarter (3) på hjørnet af den nu forsvundne gade Lille Færgestræde og Lille Kirkestræde, var en velstående skipper, der i 1659 kunne låne byen 806 sldlr. (4); 11. april 1648 havde

han på skipperlavets vegne underskrevet fuldmagten til at udvælge Frederik III til konge.

SHR. døde efter 1661, idet han nævnte år (som 'Søren Raffn i Skoboderne') nævnes som fadder hos svigersønnen Johan Nielsen. Hos Maren Sørensdatter og Johan Nielsen nævnes dog også 1672 og 73 Birette/Birgitte Sørensdatter eller Søren Raffns i Kongensgade (Lille Kongensgade).

Søren Raffn må være blevet gift senest 1640, men hans kones navn og herkomst kendes ikke; hun døde antagelig før 1660.

Han var kræmmer og boede en tid i Skoboderne, et gammelt navn for den vestlige del af Vimmel-skaftet, hvor han fra 1655 (6) ejede Snarens kvarter nr. 173, der i vore dage udgør en del af Vim-melskaftet 45 på det østre hjørne ned langs Badstuestræde.

I grundtaksten 1661 (7) vurderes Søren Hansen Raffns ejendom til 300 rdlr., men før 1664 kom den på andre hænder.

Som 'Søffren Raffuen', havde han 30. oktober 1658 (8) sammen med mange andre bl.a. broderen Jørgen underskrevet borgernes andragende til kongen om, at København måtte blive en fri rigsstad. Som den ene af Snarens kvarters rodemestre underskrev 'Søffren Hansen Raffven' egenhændigt mandtallet 11. januar 1659 (9) over, 'hvor mange mandkøn, der fandtes i ethvert hus, som var dygtige at bruge imod fjenden', nemlig svenskerne, der havde belejret København. Indkvarteringsmandtallet fra december 1659 underskrev han ligeledes som rodemester. D.25. april 1661 (10) underskrev han tillige en erklæring i 'silke, ulden og lærredskræmmernes lavsprotokol'.

Han var måske også identisk med den Søren Hansen med tilnavnet Raffuen, der 6. november 1662 ansøgte staden om lempelser… usikkerheden med identiteten skyldes, at denne mand da synes at have været ugift (måske enkemand?).

Mathias Bolt 1622 – 1670
Birgitte Sørensdatter 1624 – 1698

De havde sammen følgende børn:
Søren Mathias Bolt ,født 1648 – postmester i Odense

Maria Mathiasdatter Bolt født 1649 i Nyborg
Mathias Bolt født april 1654 -død 1699 i Middelfart
Morten Mathiassen Bolt i 1683 var han byfoged i Aarhus
Cathrine Amalia Mathiasdatter Bolt
Anne Mathiasdatter Bolt født i Helsingør

Matthias Bolt

Han blev døbt ca. 1622 i Skt. Knuds kirke i Odense og blev begravet den 25.4.1670 i Nyborg

I 25.08.1668 er han nævnt som kgl. Skibskaptajn i I H D Lindet:" Frederik den 3.sømagt" er Mathias Bolt opført som løjtnant med 200 kurantdaler, som årlig løn.

og det fortælles, at han i 1657 er på sørøverjagt mellem Als, Ærø og Femern med 3 fregatter og får ordre, at han skal gå til Frederiksodde ved Fredericia for at afværge svenskernes overgang til Fyn.

Han førte da fregatten "Den sorte Hund". Hans andre skibe var "Den vilde Mand" "Papegøjen" og "Højenhald"



Mathias Bolts skib "Højenhald"
Maleri 1919 "efter stormen på København"

Før svensker krigene virkede han som beltinspektør i Nyborg.

I slutningen af 1600-tallet havde, den tidligere rådmand i Bogense og senere byfoged i Middelfart, Matthias Bolt privilegium, på hvervning af søfolk til færge væsenet på Bogense- Klarkring linjen, men da han ikke holdt fartøjerne, i forsvarlig stand, således at heste og vogne kunne sættes over, var følgen at de fleste rejsende foretrak den nærliggende og langt kortere Middelfart – Snoghøj linje. Matthias Bolt irettesættes derfor og der projekteres et ordenligt færgeløb mellem Bogense og Helleborgs strand Mølle, med en vogntransport indtil Klarkring by. Færgelinjen har sandsynligvis, i længden, ikke været rentabel og har ikke kunnet konkurrere med lille bæltets andre færge forbindelser, til det jyske.
En generel bevogtning af bælterne og farvandene omkring Fyn, oplyser især en befaling af 24 okt.1643 på. Bestallingen af bælt visitøren Matthis Bolt, samme år, omfattede visitering af alle Skibe og Skuder, som sejlede på, købstæderne, Nyborg, Svendborg, Assens, Fåborg, Kerteminde og alle Øer og Åer samt Middelfart sundet, omkring Fyn. I Storebæltet også sjællandske købstæder, Kalundborg, Korsør, Skelskør, Næstved samt øen Samsøe, nord for Fyn. Han skulle ifølge Kancellibrevet aflønnes med ½-parten, af det Gods og de Varer som konfiskeredes, som ufortoldet eller som ikke var fortoldet efter Ordinansen, på de rette toldsteder.

1670 fik han 250 daler i årlig løn, og da han dør samme år, har han kronejendomme i Vinde herred. (givet han som løn, hvilket ikke var ualmindeligt)

Birgitte Sørensdatter

Hun blev født ca. 1622 i Helsingør og blev begravet den 1.07.1698 i Middelfart. Hun er nævnt som enke i 1670 i Middelfart og igen som enke i Helsingør 1683.

Meinart Melhop 1622- 1659
Anne Michelsdatter 1626 – 1659

De blev gift i Bogense den 31.01.1647 og sammen havde de :

Sibylle Meinartsdatter Melhop 1649 og Niels Meinartsen Melhop 1651, Herman Meinartsen Melhop.

Meinart Melhop

Meinart blev født ca. 1626 i Bogense og blev begravet samme sted den 27.05. 1659**.**

Han var købmand og kirkeværge**.** I 1600- tallet var kirkeværgen ansvarlig for kirkens drift og vedligeholdelse og han administrerede kirketienden, som kirken modtog fra bønderne.

Anne Michelsdatter

Anne blev født ca. 1626 i Bogense og blev begravet samme sted i april 1659.

Hans Pedersen 1630 – 1709

Hans blev født ca. 1630 i stævningshuset, Sønder Nærå, Åsum. et "stævningshus" refererer historisk set ofte til et sted, hvor herredsfogden, godsejeren eller sognefogden samlede folk til stævninger, retsmøder eller officielle bekendtgørelser.

Og han blev begravet den 26.05.1709 i Sankt Mikaliis kirke, Åsum, Odense.

Han var far til **Karen Hansdatter 1665.**

Peder Hansen 1590 – efter 1667

Peder blev født ca, 1590 i Dybmose, Rørup, Odense og blev begravet samme sted efter 1667 i en alder af 56 år. Han var fæstegårdmand.
Han var far til **Mads Pedersen** 1634.

Christen Andersen 1628 1707

Anna Rasmusdatter Nymark 1640-1716

De blev gift i Indslev kirke ca. 1660 og sammen fik de følgende børn:

1. Rasmus Christensen, f. jul. 1665, Kærbyholm , mar. 1742, Kærbyholm
2. Anne Christensen, f. 1670, d. Ja, dato ukendt
3. Marine Christensen, f. apr. 1673, Kærbyholm , d. 1752 (Alder 78 år)
4. Hans Christensen, f. 1676, Kærbyholm, Ingslev Sogn, Vends Herred,
5. Karen Christensen, f. 1679, d. Ja, dato ukendt
6. Anders Christensen, f. 1699, d. 1699 (Alder 0

Christen Andersen

Christen blev født ca 1628 i Særslevgård, Særslev, Skovby, Odense og han var gårdfæster af den mellemste gård i kærbyholm, Indslev vends herred. I kirkebogen står om hans død:
”ANNO 1707)
d 28 Aprilis blef begrafvet Christen Andersen af Kærbyholm, var 79 år”

Med Året 1658 begynder den såkaldte Svenskekrig. I sin
Vends Herreds Historie meddeler Historikeren Vedel Simonsen paa Elvedgaard følgende Oplysninger om Chr. Andersen:

»Den Mand, der i Indslev Sogn gjorde sig mest bekjendt i Svenskekrigen var Christen Andersen, som boede i den mellemste Gaard i Kærbyholm og i den Tid opkastede sig til en Slags Blodhævner for Landet; han var stor og stærk som en Kæmpe og havde baade Mod og Kræfter til at modsætte sig de plyndrende Fjender. Da han fornam deres Ankomst, gravede han alle sine tinge med Malt, Korn og Fødevarer ned i Jorden, samt, da han var rig, en Del af sine rede Penge; de øvrige fordelte han i Punge og stak omkring paa Høslyden; sine Bøsser og Pistoler, hvoraf han besad en stor Del, der endnu tillige med Sabler for 60 Aar siden til en Admindelse hængte der i Gaarden, fordelte han omkring paa de skjulteste Steder, i hule Træer osv. Af sin Bagerovn, som gik ud ved Porten, dannede han sig et Slags Batteri, gjorde Skydehuller i

samme paa Kryds og Tværs, at han i alle Retninger kunde beskytte Porten; derpaa spærrede han sin Port med Læssetræer og stillede sig paa Vagt i Ovnen. Da nu en Trop Svenskere kom ansættende og efter brugelig Maner vendte Hestenes Rumpe til for at sprænge Porten, skød han fra sit Smuthul ud iblandt dem saalænge til de forfærdede retirerede; men Sejren kostede hans Kones Liv, thi hun laa netop i Barselseng, og da hun hørte, hvorledes de Svenske brød paa Porten og hvorledes hendes Mand skød Skud paa Skud, sprang hun i Brønden og druknede sig (hun varh ans første hustru). Til andre Tider lod han Porten staa aaben, og naar de svenske Partigjængere kom og fordrede hans Penge, fulgte han dem op til en af sine Smaapunge paa Slyden og medens de fordelte Pengene, sprang han ud af et eller andet svagt Sted paa Taget, greb et af sine skjulte Geværer, lagde sig i et Baghold og skød et Par Stykker af dem, idet de droge bort.

En anden Gang tvang de ham til at vise sig Vej, og da de ved Pavesbro mellem Kærby og Skovshøjrup fik dem til at gaa ud paa en Række Stene i Vandet, saa at de ikke kunde omringe ham, skød han dem bagfra med sine skjulte Pistoler og undløb.

En tredie Gang stjal 2 Marodører hans eneste tilbageblevne Ko; men han forsynede sig med sin Buløkse, gik efter dem og fik rigtig sin Ko tilbage, formodentlig ved at hugge Marodørerne ned. Kort, hvor han kunde se sit Snit, det være sig i Marken eller i Skoven, der nedskjød eller nedhuggede han de Svenske og især deres Officerer, af hvilke en, som han nedlagde, skal være begravet i Kauslunde Kirke og have væ_ret af en betydelig Charge. Forresten fortalte han, at Mangelen den Tid var saa stor og Hungeren saa trykkende for dem, der ikke havde nedgravet deres Proviant i Jorden, at man ofte fandt Folk omstyrtede og døde paa Vejen med en Visk Hø i Munden, som de af Hunger havde forsøgt at svælge.

Tilsidst ophørte dog Fjendtlighederne for største Delen, idet det blev saaledes bestemt, at hvo der vilde tage mod en Svensker og føde ham, skulde være fri for videre Plyndring (altsaa en Slags Sauvegarde). Derfor blev Svenskerne lidt efter lidt vante til Danmark, og mange blev derfor ogsaa siden her boende, da de andre droge ud, og derfra skulde alle de hidrøre, hvis Sønner hed Svend. Ligeledes skulde de Svenske, da de blev slagne, i Flugten have efterladt mange Sager hos dem, de laa i Indkvartering hos, og disse derved bievne rige. (Meddelt af en af Mandens Efterkommere, Hr. Landmaaler Rasmussen paa Bubbelgaard.) Fremdeles fortælles der om samme Mand, at han stundom sad i en hul Æsk for derfra at belure de Svenske, og engang kom en fornem svensk Herre,

eller, som Bønderne kalde det, en Minister, ridende der forbi
og holdt ned i et Kær, som laa ved Enden af Gyden, der gik
fra Gaden og op til Mandens Port, for der at vande sine Heste,
men han skød ham paa Stedet, saa at han segnede død ned i
Vandet, og derved skulde han være kommen tu stor Rigdom;
ligesom man ogsaa, da man for en Del Aar siden ryddede bemeldte Dam, skal have
fundet for over 200 Daler Værdi deri.
Han spærrede sine Porte ikke alene med Læssetræer, men satte
ogsaa al sin Gjødning indvendig for samme og derfor var det,
at de Svenske, endskønt de i en hel Række rykkede deres
Heste baglæns mod Porten, aldrig kunde sprænge den. Selv
gik han omkring paa Rygningen af sin Gaard og nedskød
derfra de Svenske, som kom ham for Skud og saaledes turde
ingen Svenskere opholde sig der i Byen. Engang skød han en
fornem Svensker, der var meget korpulent, idet han gik over
et Gærde, og da han ikke straks døde, hørte han ham raabe:
»O, min Bug, min Bug«. En anden Gang skød han en Svensker,
som sad inde i en af Nabogaardene og talte sine Penge; der_ved fik han stor Rigdom.
En Gang havde hån været i Smedie og gik med noget Plov_jern paa Ryggen, da han
blev angrebet af en svensk Rytter;
han forsvarede sig da paa Skrømt med Plovjernet, til han fik 24
Svenskeren lokket ud i en Mose paa Asperup Grund, der kaldes
Engvads Mose, hvor han tæt derved i en lille Kratskov, som
kaldes Tornehave, havde en af sine Bøsser skjult, og nu maatte
Svenskeren bøde med Livet. En anden Gang kom en svensk
Officer kjørende i en Chaise der til Porten og var ledsaget af
en halv Snes Mand, som forgæves søgte at sprænge Porten;
da skød Chr. Andersen Officeren, de Gemene flygtede, han tog
hvad der var af Værdi i Chaisen, skilte den derpaa ad og ned_sænkede den i det
foromtalte Kær. Naar han gik ud, havde han
gjerne en Kappe om sig, under hvilken han hemmelig førte
sine Pistoler i en Art Bælte, han bar om Livet. To Svenskere
kom en Gang til Indslev Kro og talte indbyrdes om, at de vilde
gæste Kristen Andersen i Kærbyholm om Natten; Kropigen
underrettede ham om det forestaaende Besøg, og da de kom
til Bryggersdøren for at bryde ind, var han straks tilrede og,
idet de undløb, gav han den ene et Skud Hagl i Bagdelen,
der bekom ham saa ilde, at skønt han vilde skjule det ved at
sige, at han havde sat sig i Tornene, maatte han dog kort
efter dø deraf. En anden Gang vilde en Svensker stjæle fra
ham og var lykkelig smuttet ind paa Loftet gjennem en Luge i

i Gavlen, men Chr. A. kom efter ham med en Buløkse, og nu
maatte lian i sin Nød styrte sig ned ad en Lem i Bryggerset,
hvorved han faldt i et stort Kar, hvori Byg stod i S#øb dernede, til ikke liden
Forskrækkelse for den tilstedeværende
Pige, og undkom saaledes lykkelig. En anden Gang kom der
et stort Parti, som han ikke turde binde an med, og bortførte
hans sidste Ko; da de nu gik bort med den, opdagede han, at
de delte sig, og kun 3 blev ved Koen. Da greb han en Bøsse
og en Buløkse, og da han indhentede dem paa Asperup Mark,
tæt ved det saakaldte Tagedom, paa Vej mod Kauslunde, tvang
han dem ved Trusler til at give Koen tilbage.
Saalænge hans Kone levede, stod hun ham trolig bi ved
hans Manøvrer; naar han skjød, var hun gerne ved og ladede
de tomme Geværer.« —
Da han endelig paa denne Maade var kommen i Besiddelse
af store Rigdomme, tog han en Sauvegarde eller, som Bønderne kaldte det, en
Selvvarer i Gaarden til sig for saaledes at
kunne leve i Sikkerhed og nyde med Ro sit erhvervede Gods.
Hans Søn, som fik Gaarden efter ham, hed Rasmus Christensen,
og i hans Tid var der i Gaardeln et Kammer, hvis Vægge var
rundtom behængte med Geværer, Sabler, Gehæng, Patrontasker o. s. v. Hans Søn og
Gaardens næste Ejer var Mads
Rasmussen, dennes Søn Rasmus Madsen, dennes Søn Hans
Rasmussen og dennes Søn igen, som nu beboer Gaarden, Anders
Hansen (Ringe).
Så vidt Vedel Simonsen, der havde ladet oplysningerne indsamle

"Samlinger til Vends Herreds Historie." Håndskrift i Landsarkivet for Fyn.
Anden kilde: "Rod i Odense", tavle 31,
= nr. 2.554 i tavle nr. 27 B,
Kilde: Finn Hannesborg Andersen

"Fæster den mellemste gård i Kærbyholm. Begravet 23. april 1707.

Anna Rasmusdatter Nymark

Hun blev født i Kærbyholm, Indslev i 1640 og blev begravet 07.01.1717 i Indslev.

Mads Pedersen 1634 – 1688
Birthe Madsdatter 1630 – 1679
De blev gift ca. 1665 i Brenderup og sammen fik de **Peder Madsen 1665**

Mads Pedersen
Han blev født ca. 1634 i Brenderup og blev begravet 1688 på Rørup kirkegård.
Fæstegårdmand i Dybmose
Fra Hindsgavl matrikel 1688 i Dybmose by, Rørup sogn, 2 gårde, hvor den ene bebos af Mads Pedersen. hektar. 6-3-2-1.

Birthe Madsdatter
Hun blev født ca. 1630 på Fyn og blev begravet på Rørup kirkegård i 1679.

Anders Poulsen 1595 – 1650
Cecilie Christensdatter Humble 1597 –
Sammen fik de Poul Andersen 1625

Anders Poulsen
Han var rektor i Kerteminde inden han i 1623 blev præst i Bødstrup, hvor han også døde i 1650.
optraadte som Arving efter sin Moder Else Mester Pouls, der døde 1635. Han huskes især i Bødstrup kirke på Nordlangeland, hvor han i 1634 indkøbte kirkens nuværende, flot udskårne barokprædikestol af mesteren Hans Gudewerth d. y.. Hans initialer er stadig skåret ind ved opgangen til prædikestolen.

Cecilie Christensdatter Humble
Hun er født ca. 1597 i Humble eller Bødstrup og var datter af provst Christian Pedersen Humble.

9 x tipoldeforældre

Anders Olufsen1599 – 1656
Maren Pedersdatter 1588 – 1632
Sammen fik de følgende børn:

Anne Andersdatter
Jens Andersen
Mette Andersen
Christen Andersen 1707
Olud Andersen

Anders Olufsen

Anders blev født på Særslevgård i Særslev ca. 1599 og blev begravet i Særslev ca. 1656 i en alder af 56 år. Han overtog Særslevgård efter sin mor. Han var rytterbonde. En fæstefæstebonde (paa ryttergods), der havde pligt til at stille en fuldt udrustet rytter.

Maren Pedersdatter
Maren blev født i Særslev 1588 og blev begravet 1632 i Brolund, Særslev, Odense

Laurits Nielsen Graa før 1580 – 1628
Anne Pedersdatter Jyde 1581 – 1615

De blev antagelig gift i Ystad og sammen havde de

Niels Lauritsen graa 1599

Laurits Nielsen Graa

Han blev født i Ystad i 1580 og døde samme sted i 1628. Borger og Handelsmand i Ystad. Solgte , baade gement og Rostockerøl, bl. a. til forskellige Adelige i Omegnen, drev Handel med Korn og Kramvarer, indførte saaledes Humle, Kander, »Kauring brødt« o. s. v. Skænkede i Paaskeugen 1628 i sit Testamente 100 Daler Mønt til Skolen i Ystad, samtidig 100 Daler til Hospitalet Til Vor Frue Kirke, der nu kaldes Marie Kirken, gav han 100 Daler, hans Hustru 50 Daler, hvorfor deres Navne senere blev malede paa en Mindetavle over Kirkens Velgørere.

Anne Pedersdatter Jyde

Hun blev født ca 1581 i Ystad og døde samme sted i 1615 , begravet i Maria kyrke, gravsted A55 i dåbskapellet .

Hans Adriansen Gode – 1606
Inger Hans Aadriansen 1594 - 1628

sammen fik de **Anne hansdatter 1594**

Hans Adriansen Gode

Han var handels og rådmand i Ystad og blev begravet en 02.02.1606 i Ystad kirke. Grav nr 41 har indhugget tekst, der omtaler ham.” Grav nr 41 har en gravsten med en inhuggen text som omtalar ägaren Petrus Huid. Från år 1472 var han borgmästare i Ystad och han dog året 1502. Graven övertogs senare, år 1599, av rådmannen Hans Adriansen (Gode) då han inköpte ”den Storre Sten ogh Steed som Peder Huids Nafn på Står”.

Inger Hans Adriansens
Hun blev født i Ystad og blev begravet samme sted 1628

Poul Andersen Medelbye 1557 – 1662
Else Jørgensdatter ca 1570 – 1642

Sammen fik de **Anders Poulsen 1598**

Poul Andersen Medelby, 30.3.1557-9.5.1632, præst, forfatter. Født i Mejlby, død i Odense, begravet sst. (Frue k.). M. var af bondeæt, men blev hjulpet frem vistnok af rigsråd Jørgen Rosenkrantz til Rosenholm til hvis **slægt** han altid følte sig knyttet. 1585 blev han ordineret til præst antagelig som kapellan ved Skt. Nicolai kirke i Kbh., og 1593 tog han magistergraden. 1597 var han slotspræst ved Kbh.s slot, men s.å. blev han superintendant over Gotland og sognepræst i Visby.
Som den heftige, ubesindige natur han synes at have været kom han snart alvorligt på kant med øens verdslige øvrighed, både med lensmanden Herman Juel og med borgmester og råd i Visby, især rådmand Jørgen Wolders. Han brugte lidet forsvarlige midler til at bekæmpe sine fjender med - snart ophidsede han almuen mod øvrigheden, snart tordnede han mod sine modstandere fra prædikestolen, snart tilskrev han dem med breve med "spodske og hanniske Gloser". Til sidst blev han for hele sin optræden anklaget for kongens retterting der 16.10.1599 afsatte ham fra hans embede.
I sin nød fandt han en velynder i kansleren Arild Huitfeldt der 1602 fik ham gjort til sognepræst ved Frue kirke i Odense. I denne stilling kom hans gode egenskaber til deres ret, og til trods for at han heller ikke her undgik stridigheder vandt han sig i årenes løb et agtet navn. Hertil bidrog i høj grad hans forfatterskab. Allerede 1597 havde han udgivet en *Børneforklaring* over Kristi lidelseshistorie, senere kom hans *Ungdommens Postil,* 1614, *Ungdommens gudelige Forlystning* over aftensangteksterne, 1621, og over børnelærdommen 1623, desuden en samling dispositioner til ligprædikener **1631**. Ikke mindst hans ungdomspostil vandt megen yndest og kom i en række oplag. Hans skrifter giver udtryk for en ortodoks kristendomsopfattelse som dog har bevaret væsentlige træk fra den ældre, mere praktisk orienterede lutherdom. Selv om hans fremstilling kan virke lidt tør er den anderledes konkret end Jesper Brochmands senere så berømte "Huspostil". M. er

ikke bange for at nævne synder og dyder ved navn og placere dem i forhold til samtiden. G Ligsten (Vor Frue k., Odense).

Gift med Else Jørgensdatter, født ca. 1570, begr. 3.5.1642. 1602'-1632. Mag. Poul Andersen Medelbye. F. Mejlby/0. Lisbjerg Herr. 20 (30) III 1557. Mag. 1583. 1585 Slotspr. Kbh. Christiansborg Slotsk. Maaske til!. Res. Kp!. Kbh. St. Nikolai K. 1592 Hofpr. Kbh. 1595 Kgl. Konfess. Kbh. 28 VII 1597 General superintendent Gulland Sp. Visby St. Maria K.

Beskyldtes for at have ladet en Protokol forfalske og blev afs. 1599. 1602 Sp. Odense Vor Frue K. -Seden. t Odense 9 V 1632. g. 15 . . Else Jørgensdatter. F. ca. 1570. begr. Odense 3 V 1642. 2 S. 2 Dtr. se H. P. Holmhauge, Korup-U. A. Poulsen, Bøstrup. 11) (Fig. 165b), o. 1632. Pavlus Andreæ Medelby (Poul Andersen Medelby), †9. maj 1632 i sit embedes 47. år, sit ægteskabs 43. år og sin alders 75. år, med hustruen Helisa Georgii (Else Jørgensdatter),524 †1632, 72 år gammel.525 »Hoc monvmento molliter qviescvnt ossa variis molestiis lassata m(agistri) Pavli Andreæ Medelby hvivs parochiæ preconis«. (I dette gravmæle hviler blødt dette sogns præst magister Poul Andersen Medelbys ben, udslidt af mangfoldige fortrædeligheder).526 I indskriften nævnes fire børn, nemlig

Margrethe, *14. aug. 1593, Else, *5. jan. 1596,527 Anders, *dec. 1598, samt JørDanmarks Kirker, Odense gen, *24. sept. 1601. (Bircherod, Monumenta nr. XIII; Resen, Fyn 118). Grå kalksten, ca. 231x141 cm. Indskriften med fordybede versaler har som indledning, før de afdødes personalia, omskrivninger af 1. Kor. 2,2 samt Rom. 4,25. Afslutningen er ordret efter Joh. 5,28-29. Let forhøjet rektangulært indskriftfelt inden for en ramme med rulleværkskartouche og perlestav. I de to øvre hjørner kerubhoveder, der flankerer et felt med Jesumonogram. Rammens højre side brydes af en kartouche med sammenskrevet PA for Poul Andersen. Midt på rammens underkant et felt med kalk og oblat samt »Venite crede(n)tes528 comed(i)te bibite vivetis amen« (Kom I der tror. Spis, drik, og I vil leve. Amen).

Gravstenen lå i koret umiddelbart foran alteret, til dels under alterfodtrinnet (Vedel Simonsen, Samlinger I og fig. 158, nr 3.), men flyttedes 1852. Nu i tårnrummet, på vestmuren syd for indgangen.)

Christen Pedersen (Humble) 1560 – 1592

Maren Gregersdatter 1574 – 1618

De blev gift I Brødstrup den 01.10.1574 og sammen fik de **Cecilie Christensdatter 1597** og 12 andre børn – se nedenfor.

Christen Pedersen (Humble)

Han blev født på Stuppendrup herregaard, Østfyn ca 1560 og blev begravet i Bødstrup,Langeland den 25.05 1592. Christen Pedersen underskrev sig i Humble kirkes regnskabsbog som ***Christiern Pedersen***, og han underskrev sig ikke officielt med Humble-navnet, der først ses hos sønnerne.

Han Efterfulgte faderen i Humble kirke. Undervist af privatlærer i Humble præstegård. Kandidat på på Københavns universitei i 1615, studierejse til Siena og Padua i 1621-

Christen Pedersen var i slægt med sin formand i embedet, Christen Eriksen (jf. J.C. Bloch præstehistorie) (ifølge hans sønn Erik, var forgjenger hans farbror) var og der er formodninger om, at Christen Erichsen skulle være i slægt med sin forgænger, Ivar Hansen (Uldsax), præst i Humble 1537-1563.

Han var præst i Humble på Langeland og provst i Langelands søndre herred. Fra 1590 til 1591 var han rektor i Odense

"Som nævnt i " Vibergs præstehistorie " nedstammede Chresten Pedersen Humble fra den gamle danske adelsslægt Uldsaks, ligeledes i den hånskrevne del af Bloch "Den fynske gejstligheds historie" står, at han stammer i lige linie derfra. Men hvorledes har ikke været muligt at opspore, endnu da. Han var en halvbroders søn af den forrige præst i Humble Chresten Eriksen, og dennes fader var en Uldsaks. Altså må Chresten Pedersens fader have heddet Peder Eriksen.

Maren Gregersdatter 1574 – 1618



Hun blev født 02.08.1574 i Bødstrup, Langeland og blev begravet samme sted den 30.05.1618

Deres børn var:

Peder Christensen Humble (1609-1675), 1634 sognepræst i Hesselager Sogn og provst for Gudme Herred, Fyn. Gift med *Mette Nielsdatter Foss*.

Erik Christensen Humble (o.1611?-1674), K.U. 1634, 1641 sognepræst i Tryggelev-Fodslette Sogne på Langeland. Gift med *Sara Madsdatter*.

Birgitte Christensdtr. Humble (o.1614?-1645), gift med sognepræst i Falkerslev på Falster, *Jørgen Madsen Damsberg* . Da broderen Hans Christensen Humble blev begravet i Køge kirkes kor den 26. januar 1645 var det meste af hans nære familie til stede – også hans søster Birgitte, der havde rejst fra Falster Sønder Herred til Køge og tilbage igen. Rejsen endte tragisk. Hans Sadolins Dagbog beretter "*1645, 1. februar. Paa Birgitte Dag døde Birgitte Humble*, Hr. Jørgen [Damsbergs] Hustru i Falkerslev, *i Barselseng med Tvillinger*. Hun var et Mønster paa alle kvindelige Dyder." (Kilde: Hans Sadolins Dagbog, H. Rørdam "Historiske Samlinger og Studier", side 524). Birgitte Humble efterlod sig børn.

Rudbech Christensen Humble (1616-1673) var o. 2 år, da moderen Maren Gregersdtr. Døde i 1618. K.U. 1638, 1642 sognepræst i Flemløse Sogn, Fyn. 1645 sognepræst i Vrejlev sogn. Provst 1670. Gift 22. juli 1649 med Anne Saxager Pedersdatter Holm.

Gregers christensen humble
Født 1597 i Humble
Cecilie Christensdatter,
Gift med Rasmus Jacobsen som var præst i Bødstrup, Fyn i 1605, han døde 23. Maj 1623
Marcus Christensen Humble
Født 1601, 1629 præst i Karleby



Erik Christensen Humble
Student Odense 1634, Cand Theol 1640, han var sognepræst i Tryggelev 1641 og han døde i 1674. I 1660 døde der nogle hundrede mennesker i pastoratet af hunger.



Peder Christensen Humble
Født 1609 i Humle, student Odense 1629, Provst 16. Juni 1657, gift med Mette Nielsdatter af Dalby, der var født 1615, og døde 1681, Han var præst i Hesselager i 1634, og han døde 4. Februar 1675, der står om ham at han var meget lærd og retfinding og havde en stor bogsamling.



Birgitte Christensdatter
Gift med Jørgen Madsen Damsbjerg, født 1603 og han blev begravet 30. Maj 1677, de fik 4. sønner og 2 døttre.

Oluf Hansen 1545 – 1599

Maren Pedersdatter ca 1529 – 1610

De blev gift før 1550 i Graabrødre kirke (hospital) i Odense

Sammen fik de følgende børn:

Hans Olufsen, sognepræst i Ribe

Anne Olufdatter

Claus Olufsen, bosiddende i Oslo

Anders Olufsen 1599

Oluf Hansen

Oluf Hansen (ca. 1545 – 1599) var en prominent dansk købmand og borger i Odense i det 16. århundrede. Han er i dag primært kendt gennem slægtsforskning som stamfader til flere vidtforgrenede fynske slægter.
Oluf Hansen levede i perioden efter reformationen, hvor Odense var et vigtigt handelscentrum. Han nævnes i historiske kilder og slægtsbøger som en af byens betydelige skikkelser.

Livsløb: Han blev født omkring 1545 i Odense og døde samme sted den 26. september 1599 (nogle kilder angiver år 1600).

Hans hustru Maren arvede i 1602 Særslevgård, som senere gik i arv til sønnen Anders Olufsen.

Hun døde 12.05.1610 i Odense.

10 x tipoldeforældre

Hans Olufsen 1530 – 1563

Karen Gregersdatter før 1530 – før1610

Hans var købmand og borgmester i Odense

Sammen fik de Oluf hansen født før 1558

.

Min morfar og mormor

Vilhelm Carl Alfred Christensen/ Stevnsdal

1876 -1923

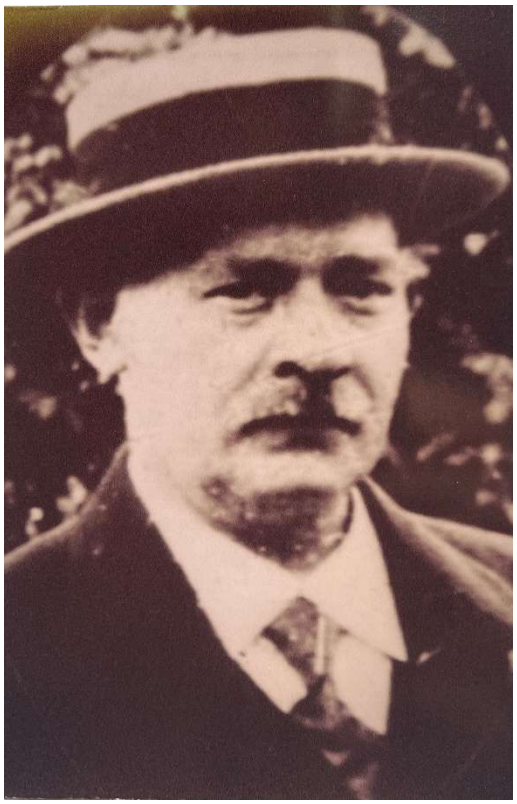

Vilhelm Carl Alfred Christensen/Stevnsdal

Vilhelm blev født i Odense 08.09.1867 i Odense. Han blev uddannet klejnsmed der.

Han blev gift med Christiane Mortensen 11.12.1887 i Odense, og fik med hende 3 børn.

Han flytter til København i 1895 og boede på et utal af adresser, nemlig

01-11-1895 Mysundegade 19, 5. sal
01-11-1896 Istedgade 75, 4. sal
01-11-1900 Valdemarsgade (Vesterbro) 56, 4. sal

01-11-1901 Vesterbrogade 134, stuen
01-05-1903 Øster Allé (Østerbro) 1, stuen
01-05-1904 Vestre Allé 21, 1. sal
01-11-1904 Vestre Allé 27, stuen
01-05-1906 Lille Frydsvej 19, 1. sal
01-05-1908 Gasværksvej (Gasvej) 7, 4. sal
02-02-1909 Dannebrogsgade (Vesterbro) 46, 2. sal, hos Jakobsen
01-05-1910 Mysundegade 18, 1. sal th.
01-05-1914 Valdemarsgade (Vesterbro) 61, 2. sal
01-05-1916 Amerikavej 7, stuen

Der blev bygget mange udlejningsejendomme på den tid ,og det var et tilbud fra bygherrerne ,at man kunne flytte ind i nybyggeri i et år og nøjes med at betale halv husleje. På den måde fik ejerne fugten ud af byggeriet.

Hans ægteskabsforhold var noget rodede.
Først fra 1910 boede han sammen med min mormor, men de må have været kærester fra ca. 1903, hvor det får et barn sammen.
Han flyttede fra sin første kone Christiane omkring 1903.Han har kendt Edeline og hendes mand i 1901, hvor han var fadder til et af deres børn. Han blev først skilt fra Christiane 25.juni 1918. Hans ægteskab med Edeline kunne først indgås, da hendes 1.mand blev erklæret død i 1918.

For at bringe lidt orden i ægteskabet med hans, hendes og deres børn tog han navneforandring i 1920 med navnet Stevnsdal.

Han begyndte sit arbejde som maskinarbejder forskellige steder og endte som værkfører på Glud og Marstrands fabrik på Amerikavej. Det var her man fremstillede det kendte blå køkkenudstyr, kaffekander m.m.



Han døde alene med min mor den 27.12.1923 af et hjertetilfælde og blev begravet på Vestre kirkegård

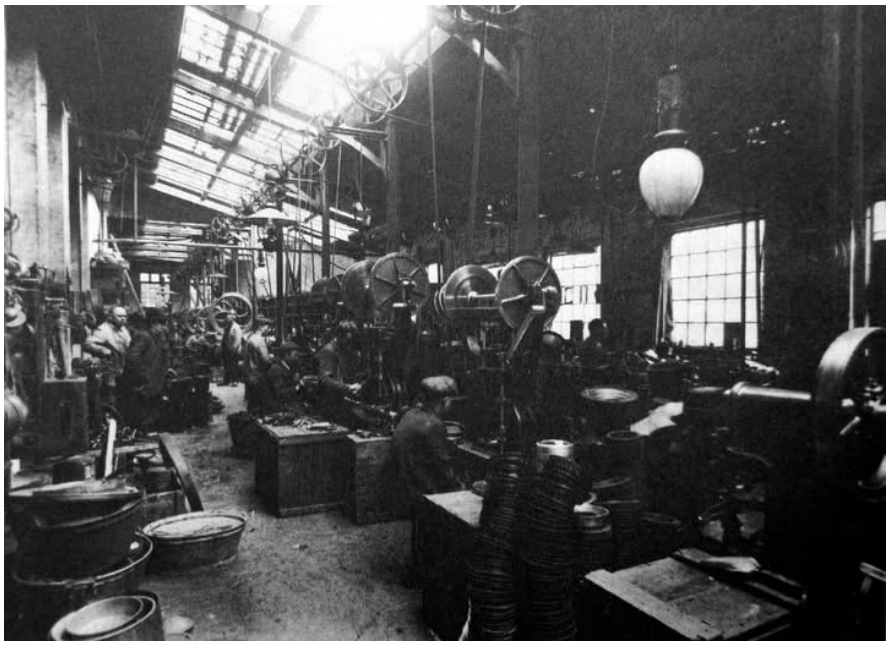

Glud og Marstrands fabrik i København hvor min morfar var værkfører.

Edeline kirstine Bredgaard 1870 – 1947, min mormor

Edeline blev født i Randers 23.12.1870 og døde i København den 02.10.1947, Bispebjerg.

Hun flyttede noget omkring. Hun kom til København fra Randers i 1901

Hendes bopæle:

1. februar 1880 (Alder 9 år)
Randers Købstad
Matrikel 650, forhus i kælder. Rode 77, Løvstræde.

1. februar 1890 (Alder 19 år)
Randers Købstad,
Helenestræde
Note: Tyende, tjenestepige for slagtermester Joseph Nathan.

1. februar 1906 (Alder 35 år)
København
Saxogade 23
Note: forladt kone, hus moder og fabriksarbejderske på Carlsberg.
Amerikavej 7 st.
Hustru. Bryggeriarbejder ved Carlsberg.
Kom til byen fra Randers 1901.
Valdemarsgade 61
Note: Enke, husholderske for Christensen/Stevnsdal.
5. november 1925 (Alder 54 år)
København
Ny Carlsbergvej 98,1 tv.
Note: Enke, husmoder, bryggeriarbejderske.
5. november 1940 (Alder 69 år)
København

Hun blev gift som 24-årig med Rasmus Peder Petersen i Randers i 1894. Han var født 30.06.1869 og arbejdede som beslagsmed ved 5. dragonregiment i Randers. Med ham får hun Elna Margrethe Petersen 05.08.1894 og Einer Robert Petersen den 15.04.1901 i Randers og Valborg Petersen den 22.02.1901 i København.

Herefter rejser Rasmus til USA, antagelig 1903, og ingen hører mere fra ham. Han er antagelig død i 1906, men bliver først officielt erklæret død 1918.

Omkring 1903 bliver hun kæreste med min morfar, og med ham får hun

Eigil Amando Stevnsdal 11.04.1903 – født i Randers og Vilhelm er udlagt som far

Åge Vilhelm Stevnsdal 04,12,1901 København – dør allerede 21.09.1902 Vilhelm udlagt som far

Gudrun Vilhelmine Stevnsdal, født i Randers 23.04.1911 -senere døbt i København, Vilhelm udlagt som far.

Når et forældrepar ikke var gift, blev manden altid udlagt som far til barnet.

Min mors forhold til sin mor Edeline, var ifølge min mor, ikke særligt kærligt.



Carlsberg 1903, hvor Edeline arbejdede som bryggeriarbejder
Hun arbejdede med vask for fremmede og senere som bryggeriarbejder på Carlsberg.

Kvinderne kunne tjene relativt godt på bryggerierne i forhold til andre kvindelige fabriksarbejdere, men arbejdede til en start under elendige forhold med lange arbejdsdage, et ikke ufarligt job efterfulgt af alt husligt arbejde derhjemme. De skar sig nemt på glasskår fra flaskerne, og de skrappe midler i blødehjulets vand, som blev brugt til at vaske flaskerne med, var hårdt for kvindernes hænder. Flaskerne blev

ligeledes forseglet med en ståltrådsbinding før kapslen kom til, hvor der var stor risiko for at stikke eller rive sig, og flaskerne eksploderede også fra tid til anden.

Maja Regine Olsen startede i januar 1904 på Carlsberg. Hun fortæller her om sin hverdag i aftapningshallen på Carlsberg:

"Det var ikke så godt til at starte med. Jeg og nogle andre kom over på en gammel hal og måtte stå uden for i knagende frost og lægge flasker om og feje hestepærer sammen. Så efter kolonnerne blev færdige, kom vi over i tappehallen. Det var jo håndkraft. Vi håndstroppede, og vi etiketterede på en lille maskine. Alle sammen sang vi det meste af dagen, om også maskinerne gik, og der var et godt spektakel".

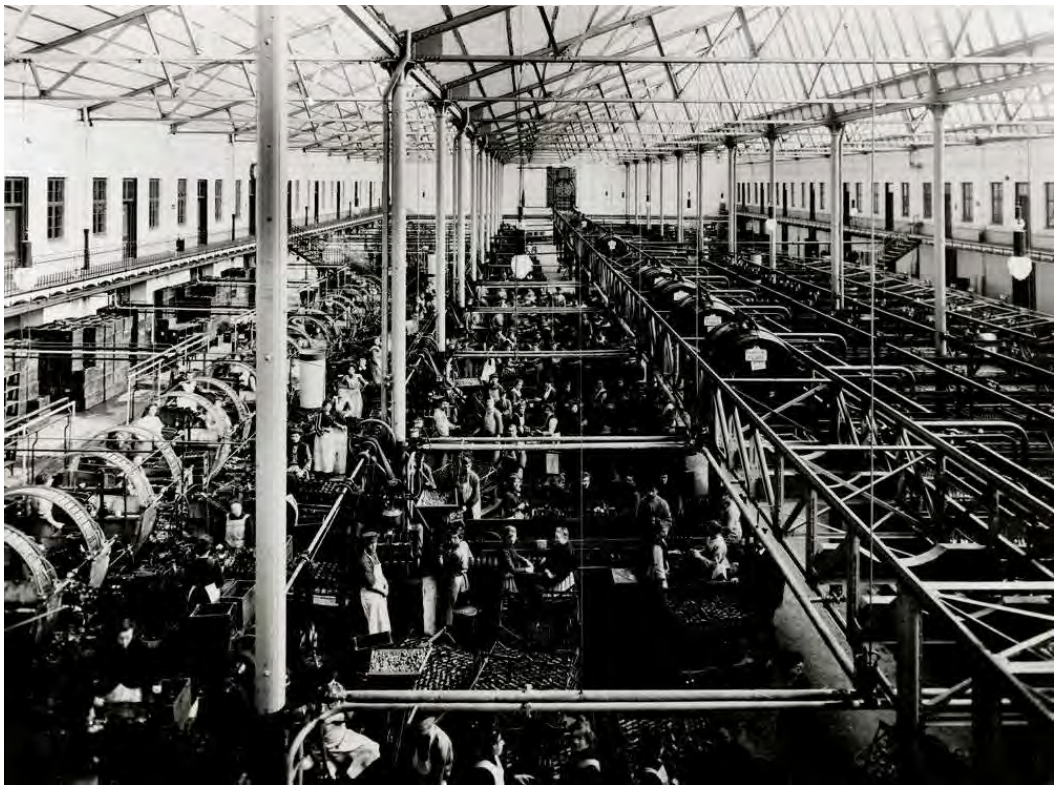

Carlsberg aftapnings hal 1915, København

Oldeforældre , Mors slægt

Carl Christian Frederik Christensen 1830 – 1874

Pouline Dorthea Tverskov 1829 – 1819

De blev gift I Trinitatis kirke, København den 11.06.1854 og sammen fik de følgende 4 børn. Som det fremgår af folketællingen 1870 i Odense.

Carl Christian Frederik Christensen	Mand	40	1830	Gift	Husfader Sadelmagersvend
Pouline Dorthea Tverskou	Kvinde	41	1829	Gift	Husmoder
Caroline Marie Petrea Christensen	Kvinde	13	1857		
Peter Christian Tverskov Christensen	Mand	11	1859		
Dagmar Paukine Christensen	Kvinde	5	1865		
Wilhelm Carl Alfred Christensen	**Mand**	**2**	**1868**		
2 dødfødte børn					



Nedergade 27, Odense 1910

Umiddelbart efter brylluppet flytter de til Odense, hvor de først bor i Nørregade27 og senere i Brogade

21, i 1860, derefter i Nedergade 27 i 1865, derefter i Nedergade 7 1873



Nedregade 7 ,Odense bygget ca 1850

Carl Christian Frederik Christensen

Han blev født i Toldbogade 44, stuen og blev døbt i Trinitatis kirke den 23.08.1830, København.

Han blev uddanne hjul ogt sadelmager og umiddelbart efter brylluppet med Pouline rejser de til Odense. De flytter som nævnt en del rundt i Odense.
I nogle af folketællingerne er han nævnt som sadelmagersvend og i andre som sadelmagermester.

Han dør på Oringe sindsyge hospital og bliver begravet i Vordingborg kirke den 17.07.1874. I folketællengen 1860 ,står der anført at han er midlertidigt bortrejse, måske allerede dengang til Oringe?

Pouline Dorthea Tverskou

Hun blev født i Købmagergade 167, København og døbt den 12.02.1829 i Trinitatis kirke.Hun bliver begravet den 30.11.1891 i Vor Frue Kirke, Odense.
Som enke var hun fattig og da hun blev syg, blev hun indlagt på frutimmer afdelingen på Graabrødernes hodpital, som lå ved Bangs boder nr 17. Her døde hun og blev begravet i Frue kirke 30.11.1891.Hun var meget brystsvag op til hendes død

og hun fik understøttelse fra frimurerordenen 40 kr årligt. Hun efterlod" 2 gifte og 3 mindreårige børn i ringe kår."

Jens Hansen Bredgaard 1840 – 1893
Bolette Jensen 1844 – 1902

De blev gift i Sankt Morten, Randers den 05.09.1869 og sammen havde de 10 børn. Ved folketællingen i 1880 var der nedenstående børn i husstanden de boede da på mariagervej i Randers

Carl Marius Bredgaard
10 år
1870
Edline Kirstine Bredgaard
Kvinde
9 år
1871
Jens Axel Bredgaard
7 år
1873
Hansine Eline Bredgaard
5 år
1875
Jacob Bredgaard
4 år
1876
udøbt Drengebarn
0 år
1880

Jens Hansen Bredgaard

Jens blev født den 26.01.1840 i Randers og blev blev begravet i Sankt Morten Randers den 04.08 1893.
Hans mor var ikke gift og han voksede op ved sine bedsteforældre.I kirkeboger står der "Uægte."
Tjenestepige Ellen (Elen) Kirstine Marie Jensdatter. Udlagt barnefader tjenestekarl Hans Bredgaard i Balle, Galthen sogn

Moderen ugifte Ellen Kjerstine Marie Jensdatter i Randers, men på timånedersdagen før barnets fødsel opholdt sig i Balle. Til barnefader udlagt gift mand Hans Bredgaard, tjenenste i Balle.”Han blev uddannet som bagersvend.

Han deltog i den 2. slesvigske krig, som menig i 8. battaillion, 7. kompani.**:** Bestod af 9. og 20. infanteriregiment (med 8. bataillon tilknyttet som en del af enheden).

Brigaden deltog i tilbagetoget fra Dannevirke og forsvaret af Dybbøl-stillingen.

Stormen på Dybbøl 8. bataillion blev holdt i reserve, men blev indsat i et modangreb omkring kl. 10:30 for at generobre skanserne. De opnåede kortvarig succes, men blev mødt af voldsom preussisk ild.8. bataillion blev berømt for sin indsats, men led frygtlige tab under kampene.

Jens modtog erindringsmedaljen for sin indsats.

Jens forlod bagerfaget og blev ansat ved konsul T T Pettersens fabrik som arbejdsmand. Han begik selvmord den 23.07.1893 og i Randers Byfogedprotokol kan læses:

”Tekst fra Randers Byfogedprotokol 29. juli 1893:

Aar 1893 den 29. juli kl. 11:15 mørke kgs. Foged ved dn i hvarf vidnefast på arbejdsmand Bredgaards bopæl på Mariagervej her i byen for at foretage. Fb til oplysning om Jens Hansen Bredgaards dødsmåde.

Foged bemærker, at det kl. 11 var blevet meldt på telefon, at arbejdsmand Jens Hansen Bredgaard var fundet hængt i sit brændeskur. Som en følge deraf begav foged sig med stadslæge Langballe til gerningsstedet, hvor derefter ligsyn skulle foretages. Liget var nu henlagt i gården uden for brændeskuret, hvor gendarm Jensen tilligemed Anton Hansen foretog oplivningsforsøg. På liget fandtes omkring den forreste del af halsen en smal hængningsfure, men i øvrigt var liget ikke spor af ydre vold. Stadslægen konstaterede at døden var indtrådt. I det bagvedliggende brændeskur fandtes et tyndt reb tvende gange sammenlagt og fortøjret til en af bjælkerne i loftet, i hvilken afdød var funden hængt.

For foged fremstod stenhugger Søren Chistensen Rønnebergs hustru Kathrine f. Hansen, der fortæller, at hun boede i hus med afdøde. I morges talte hun med afdøde, og der var intet usædvanligt at mærke på ham. Op ad dagen så Kathrine flere gange afdøde gå ind i brændeskuret, og sidste gang huggede han døren i efter sig. Dette var

ganske påfaldende, og da hun havde hørt om, at han tidligere skulle have gjort forsøg på at aflive sig, kom hun i tanke om, at dette måske så var hans hensigt denne gang. Hun sagde derfor til afdødes lille søn, som stod i døren ved siden af hende, om han kunne gå ud til faderen og få nogle pinde til hende. Da drengen kom derhen, kunne han ikke få døren op, og Kathrine gik da hen for at hjælpe ham. Da hun ej heller kunne få døren op, løb hun ind til deres vært, tømrer Raunborg, som kom til og fik døren op. Det viste sig da, at afdøde havde hængt sig i en snor under loftet, og tømrer Raunborg skar ham da ned. Hun sendte derefter straks ved sin søn bud efter gendarm (elitesoldat) Jensen, der boede i stedet ved siden af, mens hun sendte sin anden søn ned på politistationen for at anmelde det skete. Gendarm Jensen kom straks efter tililende og foretog oplivningsforsøg. Kathrine har kun boet i stedet i kortere tid og kender derfor ikke videre til afdøde og har derfor ingen oplysninger om grunden til hans gerning.
Derefter mødte tømrer Rasmus Petersen Raunborg, der fortæller, at han ejer og bor i stedet, hvor afdøde boede. Han har ikke talt med afdøde i dag. Klokken var vel 10:15, da Kathrine kom ind til ham og sagde, at hun ikke kunne få døren op til brændeskuret i gården. Hun fulgte så med hende og rev døren op. Det viste sig nu, at afdøde hang inde i brændeskuret i en strikke under loftet. Raunborg skar ham straks ned, og lidt efter kom gendarm Jensen til stede, tilkaldt af Kathrines søn. Det var aldeles klart, at afdøde lige havde hængt sig, da han endnu var ganske varm.

Afdøde havde boet hos Raunborg i et par år, og han har i den tid flere gange udlagt sig med, at han ville tage livet af sig, uden at han dog har angivet nogen grund hertil. Han havde arbejde på Konsul T. T. Petersens fabrik i byen og havde arbejdet i den i 15-16 år. De sidste par dage havde han ikke været på arbejde, og så vidt Raunborg havde hørt, var grunden at afdøde var kommet på kant med sine medarbejdere. Afdøde var ikke drikfældig men det kunne dog hænde, at han engang imellem var noget svirende. Afdøde var gift og havde en snes børn, så hans økonomiske omstændigheder kunne næppe have været særdeles gode, men Raunborg tror dog ikke, at han havde næringssorger.

Forholdet mellem mand og kone var kun jævnt godt, da hun er temmelig drikfældig, men Raunborg har aldrig mærket, at der har været slagsmål imellem dem. Han har kun hørt, at de har skændtes.
Derefter fremstår gendarm nr. 163, Jens Peter Jensen, der fortæller, at det lidt før klokken 11 blev meldt ham, at en arbejdsmand havde hængt sig i naboejendommen, der tilhører Raunborg. Han løb straks derhen og så afdøde, der nu var skåret ned, ligge fra brændeskuret ude i gården. Han fik ham slæbt helt ud i gården og fik lagt ham på ryggen og noget tøj under hans skuldre, hvorefter han straks begyndte at foretage oplivningsforsøg. Da tømrer Hansens søn, troppeskærer Anton Hansen, lidt efter kom til stede, fik han ham til at hjælpe sig, men uden der dog viste sig spor af

resultat heraf. Han vedblev dermed, indtil stadslægen kom tilstede. Afdødes fulde navn var Jens Hansen Bredgaard.

Den 31. juli klokken 3 eftermiddag:
For fogeden fremstår afdødes enke Bolette f. Jensen, der fortæller, at hun var ude i byen, da afdøde aflivede sig. Hun var gået hjemmefra om morgenen på sit sædvanlige rengøringsarbejde i byen og havde ikke set afdøde om morgenen, da han allerede forinden var gået ud. Klokken 11:15, da hun var på vej hjem, kom en dreng hende imøde og fortalte hende, hvad der var passeret.
Afdøde havde stadigt arbejde på Konsul T. T. Petersens fabrik her i byen, og da Bolette også selv tjente noget ved rengøringshjælp og lignende, slog de sig så nogenlunde igennem trods de havde 10 børn. Egentlige næringssorger har ikke plaget afdøde. For et par dage siden beskyldte Hr. Lyrholm, der i konsul Petersens fravær ledede fabrikken, ham for at have stoppet en sæk spåner, som skulle bringes ud i byen, for første at skælde ham ud, og sagde så vist Bolette ved også til ham, at han havde at forlade sit arbejde. I hvert fald skete dette, og afdøde havde således de sidste par dage været uden arbejde, men han havde stadig sagt til Bolette, at det kun varede til Konsul Petersen kom hjem. Så ville han nok komme i arbejde igen.
Efter hvad Bolette senere har bagt i erfaring, har afdøde også den 29. klokken 10 været nede for at ville tale med Konsul Petersen, som da var kommet hjem, men uden at træffe ham. Bolette siger, at afdøde navnlig i de senere år har været temmelig drikfældig og ofte kommer svirende hjem, men han var i reglen meget fredsommelig, så Bolette kom alligevel godt ud af det med ham. Bolette har ikke hørt afdøde udtale sig om, at han vile aflive sig, men det er blevet hende sagt, at han engang i sommer oppe på Skovbakken skulle have gjort tilløb til at ville hænge sig, men han var blevet forstyrret deri af nogle unge tilstedekomne børn. Hun har senere spurgt ham, om dette forholdt sig rigtigt, men han har svaret, at det aldrig kunne falde ham ind.
Den dag, da han aflivede sig, havde han ikke fået noget at drikke. Han havde købt noget, men det fandtes næsten urørt stående hjemme efter hans død. Bolette kan ikke forklare sig grunden hertil, at han har aflivet sig. Hun mener, at det ligger nærmest i at antage, at han har taget sig sin afskedigelse fra fabrikken, hvor han har arbejdet 15-16 år, for nær skønt han selv anså den for midlertidig.

”Selvmorder ved hængning” står i kirkebogen i anmærkning i Sankt Mortens kirkebog.

Bolette Jensen

Bolette blev født i Randers og blev døbt i Sankt Morten den 23.06 1844 og blev begravet i samme kirke den 07.11.1902.
I politirapporten er nævnt, at hun var drikfældig og at hun havde rengøringsarbejde på samme fabrik, som manden arbejde i.Hun fødte 10 børn – et hårdt liv.

1 x tipoldeforældre

Rasmus Christensen 1798 – 1862
Bertha Marie Novosati 1801 – 1862

De blev gift den 27.10.1822 I Garnisions kirken, København.
De boede i Toldbogade nr 44 sidehuset. Ca 1836 flytter de til Odense, hvor de bor i Frue Kirkestræde nr 3, forhuset, stuen.I folketællingen fra 1834 ses deres børn:

• Folketælling: Folketælling, 1834, København, Sokkelund, København, Danmark. Samtlige personer i husstanden
kbhv, København (Staden), Sankt Annæ Øster Kvarter, , Toldbodgade 44,Sidehuuset Stueetagen, 4,
Rasmus Christensen 36 Gift Karethmagersvend
Berthe Marie Luvisathie 31 Gift hans Kone
Rasmine Christensen 11 Ugift deres Datter
Ferdinand Christensen 9 Ugift deres Søn
Frederich Christensen 6 Ugift deres Søn
Carl Christensen 4 Ugift deres Søn
Wilhelm Christensen 2 Ugift deres Søn
Christiane Luvisathie 58 Enke Huusfaderens Svigermoder

Da de bor i Odense ser husstanden således ud:

• Folketælling: Folketælling, Frue Kirkestræde, 1840, Odense, Odense, Odense, Danmark. Samtlige personer i husstanden
odense, Odense, Odense Købstad, Frue Kirkestræde, , 713, FT-1840, C8906
Navn: Alder: Civilstand: Stilling i husstanden: Erhverv: Fødested:
Rasmus Christensen 40 Gift Karehtmager
Maria Nuvisade 37 Gift hans Kone
Ferdinant Christensen 15 Ugift deres Børn, Karetmagerlærling
Frederik Christensen 12 Ugift deres Børn
Carl Christensen 10 Ugift deres Børn
Thorvald Christensen 2 Ugift deres Børn
Rasmine Christensen 16 Ugift deres Børn
Adolpine Christensen 5 Ugift deres Børn
Christiane Nuvisade 68 Enke, hendes Moder
Jens Jensen 32 Ugift Karehtmagersvend
Jens Petersen 28 Ugift Karehtmagerlærling

Som det ses var det almindeligt, at lærlinge dengang boede hos mester og ,at svigermoderen også
havde ophold i huset.



Frue kirkestræde 3, Odense

Rasmus Christensen

Rasmus blev døbt 30.09.1789 i Blovstrød, Frederiksborg og blev begravet den 09.08.1862 i Vor Frue kirke, Odense. På hans dødsattest er anført ”ladhed og afkræftigelse”

Han blev uddannet sadelmager og efter sin flytning til Odense søgte han borgerskab 20.07.1836 der som sadelmager. Den 24.07.1838 står han opført som vognfabrikant og i 1855 som sadelmagermester i Frue Kirkestræde nr 3.

Berthe Marie Novosati

Hun blev født den 03.03.1801 i Hoewested, Holsten og blev begravet den 14.11.1862 i Vor Frue kirke, Osense.

Peder Jacobsen Tverskou 1782 – 1867
Petrea Catrine Jensen 1786 – 1843

De blev gift i Garnisions kirken, København den 02.09.1810. Sammen havde de nedenstående børn

Jacobine Cathrine Tverskov 1820
Pouline Cathrine Tverskov 1829
Jacob Edurat Tverskov 1832

I 1840 boede de i Norgesgade, 179 A i sankt Annæ Øster kvarter i København (Før den store navneændring i København i 1877 var **Norgesgade** det oprindelige navn for den nuværende **Bredgade** i Indre By (I 1870. Peder må være kommet fra Fyn inden da og der truffet Petrea).

Peder Jacobsen Tverskov

Peder blev født i Tværskov by, Vigerslev sogn på Fyn den 28.04.1782. Han er opført som tjenestedreng 1801 i Tverskov. Hvornår han kommer til København vides ikke, men det er før han gifter sig der i 1810.Som gift arbejder han som portner.

Som enkemand arbejder han som bud for en læge Isaaak Adler der drev mosaisk fattigkasse.
Peder dør af influenze og bliver begravet på Assistens kirkegården, Frederiksberg den 03.03.1867.

Petrea Cathrine Jensen

Hun bliver født i 1786 og bliver døbt den 19.02. i Holmens Kirke, København og hun dør i 1843 og bliver begravet i Trinitatis kirke den 22.10.

Hans Nielsen Bredgaard 1810 – 1875
Elen (Ellen) Kjerstine Marie Jensdatter Jeberg 1818 – 1875

Hans og Ellen blev aldrig gift, men de fik sammen **Jens Hansen Bredgaard i 1840 i Galten**

Uægte.
Tjenestepige Ellen Kirstine Marie Jensdatter. Udlagt barnefader tjenestekarl Hans Bredgaard i Balle, Galthen sogn.

Galthen kirkebog:
Moderen ugifte Ellen Kjerstine Marie Jensdatter i Randers, men på timånedersdagen før barnets fødsel opholdt sig i Balle. Til barnefader udlagt gift mand Hans Bredgaard, tjenenste i Balle.

Hans Jensen Bredgaard

Hans blev døbt den 22.04.1810 i Hadbjerg, Randers og han døde 04.05.1875 i Hadbjerg**.**Han var far til Jens Hansen Bredgaard, men han var allerede gift med med Dorthe Rasmusdatter den 26.05.1835

Brudgom: Hans Nielsen Bredgaard(8442) Opholdssted: Galten
Brud: Dorthe Rasmusdatter(8441) Opholdssted: Vinterslev, Galten
Vielsesdato: 26. Maj 1835
Kirkebogens vielsesdata: Brudgom: Ungkarl Hans Nielsen, tjener Gmd. Niels Rold i Galthen, 25 Aar
Brud: Pige Dorthe Rasmusdatter, hjemme hos Faderen i Vinterslev, 23 3/4
Aangskov, Michel Hald, Anders Simonsens og Peder Jepsens koner, alle af Hadberg
Sammen med Dorthe fik han :

1. Søren Hansen, f. 26 sep. 1829, Nørre-Galten, Galten, Randers, Danmark

2. Søren Hansen, f. 1834, Nørre-Galten, Galten, Randers, Danmark

3. Mette Kjerstine Hansdatter, f. 1837, Nørre-Galten, Galten, Randers, Danmark

4. Kirsten Hansen, f. ca. 1840, Nørre-Galten, Galten, Randers, Danmark

5. Nielsine Hansen, f. ca. 1844, Nørre-Galten, Galten, Randers, Danmark

Han arbejdede hele livet som husmand og tjenestekarl.

Ellen Kirstine Marie Jensdatter Jeberg

Ellen bliver døbt den 14.06.1818 i Sankt Morten, Randers. I 1845 er hun tjenestepige på en gård i Borum, Støvring.

Hun bliver gift den 16.04.1851 Holbæk, Viborg med tjenestekarl Jens Christensen og med ham får hun en søn 17.07.1858. Han arbejdede som jernbanearbejder i Kvong, Randers. Hun flyttede, som enke til ham. Hun død der efter 1870.

Jens Mortensen 1803 – 1850
Caroline Hansdatter Barbar 1817 – 1902

De bliver gift i Grenå Kirke den 03.07.1841.Sammen fik de følgende børn:

Morten Jensen 1840
Peder Jensen 1842
Bolette Jensen 1844
Christen Jensen 1846
Hans Jensen 1848
Jacob Jensen 1849
Jensine Nicoline 1850

De boede hele tiden i Grenå.

Jens Mortensen

Han bliver født 16.10 1803 i Gjerrild, Nørre Djurs, Randers.I 1834 er han tjenestekarl i Stokkebro, Randers. Han bliver begravet 05.11.1850 i Grenå Kirke. Han døde af dranker galskab.

Caroline Hansdatter Barbar

Hun bliver døbt den 01.06.1817 i Grenå og i folketællingen 1880 lever hun

stadigvæk i Matr. 395a forhuset qvisten i Grenå.Har ikke fundet hendes

begravelse.Hun modtager fattighjælp.

2 x tipoldeforældre

Christen Sørensen 1775 –

Maren Rasmusdatter 1779-

De blev gift i blovstrød kirke Frederiksborg den 26.08.1798 og ved folketællingen i 1801 så husstanden således ud:

Christen Sørensen 26 Gift Mand Jordl. Huusm Dagleier. Nationalsoldat

Maren Rasmusdatter 22 Gift Hans Kone

Rasmus Christensen 2 Ugift Deres Søn

Anne Pedersdatter 3 Ugift Konens Søsterdatter

Det har været umuligt at finde deres død – måske er de emigreret til USA , da sønnen blev voksen?

Christen Sørensen

Christen blev døbt den 26.12.1775 i Blovstrød kirke – hans død kendes ikke. Han var daglejer og national soldat. Folketællingen 1801 viser mange af disse soldater, der var udskrevet for at styrke forsvaret under Englandskrigene.

En national soldat er en historisk betegnelse fra 1700- og 1800-tallet for en soldat, der var udskrevet fra lokalområdet (et lægd) til den danske hær, ofte som en del af en tvungen værnepligt for fæstebønder og daglejere. Modsat de hvervede (gevorbne) soldater, der var professionelle og betalte, fungerede nationale soldater primært som en lokal milits eller hjemmeværn, der ofte kunne vende hjem i høsttiden.

Maren Rasmusdatter

Maren blev født 1779 i Blovstrød – hendes død kendes ikke.

Carl Gustav Novosati 1764 – 1846

Christiane Næhr 1776 – 1866

De blev antagelig gift i Frederiksborg slotskirke, Hillerød. Sammen fik de bla (

Berthe) Marie Novisati 1801.

Carl Gustav Novisati

Gustav blev født 1746 i Karlskrona og døde i Stokhuset i København omkring 1846

Stokhuset i København var en berygtet militær arrest og straffeanstalt, der lå på hjørnet af Stokhusgade og Øster Voldgade, lige over for det nuværende Statens Museum for Kunst.

Her er de vigtigste detaljer om dets historie og funktion:Det fungerede som fængsel fra 1670 til ca. 1860. Oprindeligt var det beregnet til militære fanger, men i 1741 blev det en egentlig straffeanstalt for "slaveri" (tvangsarbejde) og fæstningsarbejde. De indsatte blev populært kaldt for "slaver", selvom de ikke var genstand for handel som slavegjorte i kolonierne. Fangerne var opdelt i "ærlige" og "uærlige" (de sidstnævnte var blevet straffet med kagstrygning). Navnet stammer fra en afstraffelsesmetode, hvor fangens ben blev låst fast i huller i en træbjælke eller stok.Stokhuset blev nedlagt i 1860, hvorefter fangerne blev overført til det dengang nye fængsel i Vridsløselille.



Stokhuset, København

Carl var en tid Guldsmed i Hillerød.

Carl har levet livet i skyggen. Han var efterlyst i Schleswig Holsten som forbryder og dukker sidenhen op i Stokhuset som Slave. Jeg formoder han er død der omkring 1846.

Hann fik borgerskab i Kiel som Guldsmed og galanteriarbejder, 1798-1799, ”Gustav Novisadi, borgare 29/3 1798 -guldsmed” Han har siddet i fængsel i Kiel og flyttede til Karlskrona 1799.
Han ender i Stokhuset i København i 1840
Folketælling: ”Folketælling, Stokhuset, 1840, København, Sokkelund, København, hvor han havde slavenummer 487.”

Christiane Næhr

Christiane Næhr blev født 03.10.1776 i Hillerød og hun døde i en alder af 90 år den 12.08.1866
i Gråbrødre Hospital, Odense.I folketælling i Odense 1860 er hun anført som enke og

bosiddende i

Gråbrødre Hospital under lemmer, som enten er i kost eller nyder anden

understøttelse.

Folketælling, Gråbrødre Hospital, 1860, Gråbrødre, Odense, Odense, Danmark.
Navn: Christiane Nuvisadi Køn: K Alder: 84 Civilstand: Enke.

I folketællingen for Odense I 1845 er hun flyttet til svigersønnen, som var gift med hendes datter Marie Novisati

• Folketælling: Folketælling, Frue Kirkestræde, 1845, Odense, Odense, Odense, Danmark. Samtlige personer i husstanden
odense, Odense, Odense Købstad, Frue Kirkestræde, Nr. 713, 2124, FT-1845, B1959
Navn: Alder: Civilstand: Stilling i husstanden: Erhverv: Fødested:
Rasmus Christensen 46 Gift Karethmager Frederiksborg amt
Marie Novisait 43 Gift Hans Kone Holmvedslev
Rasmine Emilie Caroline 21 Ugift Deres Barn Kjøbenhavn
Frederik Adlolph Ferd. 16 Ugift Lærling Kjøbenhavn
Adolphine Petrine Welhelmine 10 Ugift Hans Datter Kjøbenhavn
Thamis Welhelmine 6 Ugift Hans Datter Odense
Christiane Næhr Novisait 67 Enke efter Guldsmed Novisat Frederiksborg
Peter Andersen 31 Ugift Karethmagersvend Aalborg
Anders Hansen 21 Ugift Lærling Wissenberg
Hans Christian Eskildsen 28 Ugift Lærling Sønderborg

Jacob Madsen 1747 – 179
Anne Dorthea Pedersdatter 1753 – 1837

De blev gift i Vigerslev den 18.10.1773 og sammen fik de børnene **Peder Jacobsen 1782** og
Kirsten Jacobsdatter 1787. De var ikke velhavende. Bopgørelsen efter Jacob viser almindeligt indbo. ”Besætningen bestod af 1 ko, 2 kalve, 4 får 1 væder og 2 grise. Hertil kom 2 heste, en beslagen vogn og en gl. vogn, plov og harve. Boet blev opgjort til 30 Rd. Svigersønnerne gav begge afkald på arv. Bobehandlingen fortsatte 20/2 s.å. Nu var gårdmand Thomas Hansen fra Fastrup udpeget til lavværge for enken var ikke velhaven”.

Jacob Madsen
Jacob Madsen blev født i Skovby, Vigerslev den 28.04.1747 og han blev begravet12.05.1795 i Tverskov, Vigerslev.Han var husmand, national soldat og gik i dagleje. Han blev begravet 12.05.1795 i Tværskov, Vigerslev.

Anne Dorthea Pedersdatter
blev døbt i Vigerslev den 02.12.1753 og blev begravet den 15.04.1837 samme sted.

Hans Jensen
Mette Kirstine Bagge
Sammen fik de **Petrea Catrine Jensen** 1786 døbt i Holmens kirke, København. Hans står opført som sømand i dem danske flåde.

Niels Sørensen Bredgaard 1765 – 1825
Mette Chatarina Madsdatter 1776 – 1824
De blev gift 18.10.1800 i Hadbjerg, Galten og sammen fik de følgende børn:

Søren Nielsen 1801
Else Nielsdatter 1804
Hans Nielsen Bredgaard 1810
Mads Nielsen Bredgaard 1807
MARIA Chatarina Bredgaard
Niels Nielsen Bredgaard 1817

Niels Sørensen Bredgaard
Niels blev født i Hadbjerg den 16.06.1765 og blev begravet samme sted den 24.12.1825. Han var husmand og indsidder.

En indsidder (eller inderste) var i ældre tid en person på landet, der boede til leje hos en gårdmand eller husmand uden at eje jord selv, men med egen husstand. De tilhørte ofte samfundets fattigere lag, arbejdede typisk som daglejere eller håndværkere og udgjorde en betydelig del af befolkningen i 1700-talle

Mette Chatarina Madsdatter
Mette blev født i Hadbjerg 1776 og hun døde samme sted den 24.12.1824

Jens Laursen Jeberg 1773 – 1863
Maren Laursen Nielsdatter 1791 – 1856
De boede i Randers og fik sammen følgende børn:

Ellen kirstine Jeberg Jensdatter 1818
Mette Marie Jensdatter 1820
Christine Jeberg 1822
Ane Marie Jensen 1826
Lauritz Jensen Jeberg 1828
Niels Jensen Jeberg 1831

Søren Jensen Jeberg 1835

Som det ses i folketællingen 1850 boede Jens Hansen Bredgaard, der var søn af deres datter Ellen Kierstine Jensen, som plejebarn ved familien.

• **Folketælling: Folketælling, Vestergrave, 1834**, Randers, Støvring, Randers, Danmark. Samtlige personer i husstanden
randers, Støvring, Randers Købstad, Vestergrave, No. 406, Litra A, 4. Familie, , FT-1834, C7120
Navn: Alder: Civilstand: Stilling i husstanden: Erhverv: Fødested:
Jens Larsen Jeberg 51 Gift Dagleier
Maren Nielsdatter 43 Gift hans Kone
Mette Jensdatter 14 Ugift deres Datter
Christine Jensdatter 12 Ugift deres Datter
Ane Jensdatter 8 Ugift deres Datter
Lauritz Jensen 6 Ugift deres Søn
Niels Jensen 3 Ugift deres Søn
Jens Jensen 7 Ugift Pleiebarn
Magnus Lazarus 2 Ugift Pleiebarn



Vestergrave, Randers 1850

• **Folketælling: Folketælling. Kerrevider, 1845**, Randers, Støvring, Randers

randers, Støvring, Randers Købstad, Kerrevider, , 325, FT-1845, B6436
Navn: Alder: Civilstand: Stilling i husstanden: Erhverv: Fødested:
Jens Lauritzen Jeberg 67 Gift Stadens hyrde sogn Randers amt
Maren Nielsdatter 55 Gift Hans kone sogn Randers amt
Mette Maria Jensdatter 25 Ugift Deres børn Randers
Jens Hansen 6 Ugift Deres børn Randers
Søren Jensen 10 Ugift Deres børn Randers

]

Jens Laursen Jeberg

Han blev født i 1773, måske i Ørum, Randers og han døde den 31.12.1823 på Randers Hospital.
Han er opført som bla arbejdsmand og byens hyrde.Det fremgår også at han stadig arbejdede som 77 årig.

Maren Laursen Nielsdatter

Maren blev født den 26.12.1791 i Ørum, Randers og hun blev begravet i Randers den 05.04,1856. Som enke står der, at hun levede af sine hænders arbejde

Morten Christensen 1775 – 1823
Bodil Nielsdatter Axel 1770 – 1827

De blev gift i Gjerrild Kirke den 23.11.1799 og sammen fik de følgende børn:
Christen Mortensen
Jens Mortensen Axel1803 – 1850
Søren Mortensen Axel 1806 – 1840
Anders Axel 1809 – 1868

Morten Christensen

Morten blev født i Gjerrild i 1775 og blev begravet samme ste den 20.07.1823.

Bodil Nielsdatter Axel

Bodil blev født i Brøndstrup i 1770 og hun blev begravet i Gjerrild kirke den 24.06.1827

Hans Jensen Barbra 1785 – 1848
Pernille Knudsdatter - 1828

De blev gift i Grenå den 31.07.1814 og i kirkebogen læses:

”Den 31. juli blev ungkarl Hans Jensen (den gamle Jens Barbaras søn) Musqveteer af 1ste Jydske infanterie regiment og Pernille Knudsdatter af Helsingøers (et skaansk? fruentimmer) ægteviede tilsammen.
Forlovere Christen Holm og R. Udsen.

NB: Der var efter medfulgte Præste Attest, allerede 1ste Gang skeet Tillysning for disse Folk fra Prædikestoelen i Helsingøer førend de ankom her til Grenaae. Fruentimmeret har i liige Maade efter medbragt Attest fra Klokker Jeger i Helsingøer i Forvejen faaet inden for Ægteskab en Søn med en anden Musqveteer, navnlig Joseph Christensen af Kronens Regiment, hvilken Søn er bleven døbt i St. Maria Kirke i Helsingøer d. 27de Martii 1812, og kaldet Christen Joseph. ”

De fik følgende børn.

1**. Caroline Hansdatter Barbar f. 18 apr. 1817, Gammelsogn, Djurs Nørre Herred**

2. Jens Hansen Barbar f. 15 aug. 1821, Gammelsogn, Djurs Nørre Herred , d. 23 feb. 1854, Dråby Sogn, Mols Herred (Alder 32 år)

3. Hans Peter Hansen, Barbar f. 15 mar. 1824, Gammelsogn, Djurs Nørre Herred

4. Dorthea Hansdatter Barbar, f. 24 jan. 1826, Gammelsogn, Djurs Nørre Herred

5. Mariane Hansdatter Barbar f. 05 nov. 1826, Gammelsogn, Djurs Nørre Herred

6. Ane Margrethe HansdatterBarbar f. okt. 1827, Grenå , d. 13 mar. 1828, Grenå.

Hans Jensen Barbar

Hans blev døbt den 23.12.1785 i Grenå og blev begravet samme sted den 28.06.1928.

Da han mødte sin kommende huste opholdt han sig i Helsingør og var musketer (En musketer var en infanterisoldat fra det 16.-18. århundrede, bevæbnet med en musket. De var centrale i europæiske hære og kendt som elitesoldater, særligt i Frankrig)
I Grenå optræder han som arrestforvare, stokkemand (I ældre dansk retspleje var en stokkemand (også kaldet en tinghører) en mand, der var udpeget til at overvære retsmøder på herredstinget.) Deres primære opgave var at fungere som vidner til det der foregik på tinget, at alt gik lovligt til.) Og så var han daglejer.

Pernille Knudsdatter

Hun er antagelig født i Skåne omkring 1782 og hun blev begravet i Grenå den 04.04.1828.

3 x tipoldeforældre

Søren Christensen Bakke 1736 – 1808
Ane Nielsdatter 1727 – 1796

De blev gift den 27.03.1757 i Blovstrød kirke, og sammen havde de følgende børn:

Anne Sørensen

1757–1757
Anne
1758 Sørensen
Niels Sørensen
1762–
Oluf Sørensen
1765–
Birthe Sørensen
1769–1769
Christen Sørensen
1771–1772
Christen Sorensen
1774–1828

Søren Christensen

Søren blev døbt den 175.07.1736 Blovstrød og han blev begravet den 24.08.1808 i Blovstrød.Han var bonde , husbond og husmand.

Ane Nielsdatter

Hun blev døbt i Høvelte, Blovstrød i 1726 og blev begravet samme sted den 30.12.1796

Rasmus Rasmussen 1742 – 1787
Ane Jørgensen 1741 – 1797

De blev gift i Farum den 29.07.1767 og sammen fik de følgende børn:

Karen Rasmusdatter
1767-
Rasmus Rasmussen
1769–
Jacob Rasmussen
1770–

Jørgen Rasmussen
1772–
Ane Sophie Rasmusdatter
1775–
Maren Rasmusdatter 1777

Rasmus Rasmussen

Rasmus blev døbt 1742 vist nok i Farum og han blev begravet i Blovstrød den 19.07.1787. Han var Husmand i Blovstrød**.**

Ane Jørgensdatter

Hun døbt den 12.11.1741 i Blovstrød og blev begraavet samme sted den 12.07.1797. Efter mandens død flyttede hun med de yngste børn til henders far.

Friederich Sisismund Novisati 1737 - 1801
Nina Chatarina Silfering 1739 – 1798

De blev antagelig gift i Karlskrona, Sverige og sammen fik de **Carl Gustav Novisati 1764**

Friederich Sisismund Novisati

Han blev født den 16.12.1737 I Karlskrona og blev begraver der den 26.10.1801 på Tyska forsamlings kirke.
Han blev mester på guldsmedkontoret i Karlskrona i 1760 og var hjælper fra 1775 til 1777. Han var medlem af Karlskronas tyske sogn og af den tyske kirkes bygningsdeputation.

Novisadi er repræsenteret med et miniatureportræt af Carl Alexander Clerck på Nationalmuseet i Helsinki og med tre miniaturemalerier på Nationalmuseet i Stokholm.

Sideløbende med sit maleri arbejdede Novisadi som autoriseret guldsmed i Karlskrona fra 1760 og frem. Hans sølvarbejder bærer hans officielle mesterstempel og er i dag eftertragtede samlerobjekter.



Portræt af Alexander Clerc og sølvske, Novosatis arbejder

Nina Chatarina Silfering

Hun blev født den 16.11.1739 i Brösarp, Skåne og blev begravet i Karlskrona den 30.03.1798

Johan Michael Neher 1733 – 1782
Birthe Mogensdatter 1742 – 1778

"Fredagen den 17de Marts trolovede tysk væversvend Johan Michael Neher med pigen Birthe Mogensdatter af Hingstehuset. Deres forlovere være for et og alt undertegnede Johan Jensen, Præstevang, og Mogens Jensen, Hingstehuse”

Sammen fik de følgende børn :

Johan Jacob Næhr
Født: 1769 i Hillerød

Johan Michael Næhr

Født: Omk 1770 i Hillerød

Christiane Næhr 1776

Johan Michael Neher

Johan blev født i Hillerød den 08.04.1733 og blev begravet samme sted den 25.05.1782.

Hans skifte, der findes i Hillerød Købstads Skifteprotokol 1741-1787. Her står der: ”Anno 1783 16. April blev efter foeregaaende tinglysning ved Hillerøds By og Frederiksborg Birketing foretagne Skifte og Deling efter afdøde Væver Michael Neher i Hillerød;
Skiftet blev forvaltet af Hr. Byfoged Lottrup og Byskriver Thiim i overværelse af vitterlighedsmændene Ole Ottesen Birch og Peder Hjort i Hillerød og mødt ved skiftet enken Maren Pedersdatter ved lauværge Ole Ottesen Birch i Hillerød og blev paa børnene, som er en Søn Johan Jacob 13 aar, en Datter Christiane 6 aar og en datter Birthe Marie paa Deres Vegne - ordineret som tilsynsværge Peder Hjorth i Hillerød, hvor de blev forrettet som følger.
(Her opregnes boets værdier.)
I al den sum 18 Rdlr. 2 Mk. 12 Sk.
Enken får herefter lov at sidde i uskiftet bo”. Han var væver og antagelig knyttet til Frederiksborg slot.

Birthe Mogensdatter

Hun blev født den 15.10.1742 i Hillerød og blev begravet samme sted den 23.10.1778

Mads Christensen 1724 – 1761
Gertrud Sophie Hansdatter Muus 1711 - 1775

De blev gift den 24.10.1747 i Vigerslev, Odense og sammen fik **de Jacob Madsen 1747**

Mads Christensen

Mads blev født i Vigerslev den 30.04.1724 og blev begravet samme sted den 13.12.1761. Han var gårdmand i Vigerslev.

Gertrud sophie Hansdatter Muus

Hun blev født 1711 i Fåborg og blev begravet den 24.10.1747 i Vigerslev, Fyn

Peder Andersen Fisker 1715 – 1775
Bodil Hansdatter 1716 – 12.03.1781

De blev gift i Vigerslev, Odense den 21.06.1748 og sammen havde de følgende børn:

Niels Pedersen 26 år,
Maria Pedersdatter g.m. Erik Nielsen smed i Fastrup
Anna Dorthea Pedersdatter g.m. landsoldat Jacob Madsen født i Vigerslev på Margård gods.

Peder Andersen Fisker

Peder blev født i 1715 i Vigerslev og blev begravet samme sted den 29.12.1775. Ved hans død viste skiftet nedenstående:

”født omk 1715, død i Nykøbing, Vigerslev, Skovby, begravet 29 DEC 1775 i Vigerslev, Skovby.1 Ved vielsen kom han fra Langesø, mens hun boede i Søhuset i Vigerslev sogn. Deres forlovere var Laurits Christensen og Christen Hansen i Rue.
Han boede i Søhuset ved Rue i Vigerslev sogn. Han fæstede dette boel 24/1 1749 efter Erik Nielsen. (Langesø gods fæsteprotokol 1699-1844 folio 63). 29. december 1775 blev Peder Andersen Fisker udi Nykøbing jordet 60 år gl. Der blev skiftet fæster og jordbruger Peder Andersen i Nykøbing 2/1 1776.

Af skiftet fremgår: Enke: Bodil Hansdatter. Lavværge Peder Jørgensen i Røde? mølle. Børn: Niels Pedersen 26 år, Maria Pedersdatter g.m. Erik Nielsen smed i Fastrup Anna Dorthea Pedersdatter g.m. landsoldat Jacob Madsen født i Vigerslev på Margård gods.

Boopgørelsen viser almindeligt indbo. Besætningen bestod af 1 ko, 2 kalve, 4 får 1 væder og 2 grise. Hertil kom 2 heste, en beslagen vogn og en gl. vogn, plov og harve.

Boet blev opgjort til 30 Rd. Svigersønnerne gav begge afkald på arv. Bobehandlingen fortsatte 20/2 s.å. Nu var gårdmand Thomas Hansen fra Fastrup udpeget til lavværge for enken.

På mødet krævede Niels Pedersen løn for 4 år á 12 Rd = 48 Rd. Dette blev ham tilstået. Begravelsen havde kostet 4 Rd, ligesom enken krævede 4 Rd for egen begravelse. Brøstfældighederne på gården blev opgjort til 56 Rd. Der kunne således ikke udbetales arv til nogen fra boet. Svigersønnerne bekræftede, at de intet havde til gode i boet. Enken fik derefter boet udleveret mod at tilgodese sønnen Niels. (Langesø gods skifteprotokol II folio 101). Han blev gift med Bodil Hansdatter. Skifte under Langesø. (Holstenhus gods)

Peder Andersen i Nykøbing- fisker 01-02-1776 II 101.-Bodil Hansdatter 11-04-1781 II 141.

Vigerslev kirkebog "bodil hansdatter søhuset-peder andersen langesø trolovede 21-6-1748."

Bodil Hansdatter Nykøbing efter Peder Andersen Fisker begravet 12-3-1781.

"Peder Andersen Fisker Nykøbing begravet 60 år gammel 29-12-1775"

Bodil Hansdatter

Bodil blev født februar 1716 i Vigerslev og blev begravet der den 12.03.1781

Niels væver 1756 – 1805
Ane Sørensdatter 1735 – 1799

De blev gift i Ørum den 11.10.1785 og sammen fik de **Maren Nielsdatter** i 1791

Niels Væver

Han blev født i Ørum ca 1756 og blev begravet den 19.04.1805 i Værum, Randers

Ane Sørensdatter

Hun blev født ca 1735 i Ørum og blev begravet den 16.04.1799 i Ørum, Randers

Christen Christensen 1749 – 1823

Han var far til **Morten Christensen** 1775.

Christen Christensen

Han blev født 1749 i Gjerrild og blev begravet den 20.07.1823 i Gjerrild, Randers.

Niels Axelsen 1744 – 1789
Inger Jensdatter 1741 – 1811

De blev gift i Gjerrild den 25.11.1768 og sammen fik de følgende børn:

Niels Axelsen 1769
Bodil Nielsdatter Axel 1770-1827
Bitthe Marie Nielsdatter Axel 1772
Birthe Marie Nielsdatter 1774
Karen Nielsdatter 1774
Niels Nielsen 1776-1786
Karen Nielsdatter 1779-1780
Niels Nielsen 1780-1781
Karen Nielsdatter Axel 1782-1851
Inger Nielsdatter Axel 1785

Jens Hansen Barbara 1750 – 1818
Dorthe Nielsdatter 1748 – 1817

De blev gift i Gjerrild den 05.08.1777 og sammen havde de følgende børn:

Karen Jensdatter Barbrar 1777
Niels Jensen Barbra 1779
Hans Jensen Barbra 1781
Dorthe Jensdatter 1883
Hans Jensen Barbara 1785
Mariane Jensdatter 1790

Jens Hansen Barbara

Han blev døbt den 07.09.1750 i Gjerrild og blev begravet samme sted den 28.08.1818. Han var husmand med jord og arbejdede også som bødker.

Dorthe Nielsdatter

Dorthe blev døbt i Gjerrild den 04.05.1748 og hun blev begravet i Grenå den 31.08.1817

4 x tipoldeforældre

Sisismund Novosadi 1701 – 1773
Maria Elisabeth Schlyter 1700 - 1758

De er antagelig gift i Karlskrona i 1725 og sammen fik de **Friderich Sisismund Novosadi** 1737.

I historiske optegnelser fra Tyska kyrkan i Karlskrona fremgår det, at hun og hendes mand var velstillede og donerede et stort, forgyldt dåbsfad i sølv samt et par pauker til kirken med det forbehold at de kun måtte bruges af deres slægt eller af kirken.

Sisismund Novosadi

Han blev født i Karlskrona den 22.01.1701 og blev begravet samme sted den 17.12.1773**.** guldsmed og kunstner
Han var en svensk guldsmed, tegner og kobberstikker.
Han var søn af guldsmeden og kunstneren Sigismund Novisadi den Ældre og Gertrud Lyttekenschwager. Han giftede sig først med Maria Elisabeth Schlyter og anden gang fra 1751 med Margareta Torpadius.
Han var far til guldsmeden Frederich Sigismund Novisadi og kobberstikkeren Ulrik Wilhelm Novisadi.
Han kom i lære hos guldsmed jacob Brunck i Stockholm fra 1715 og blev svend i 1720 og mester på guldsmedekontoret i Karlskrona i 1734. Der var han til rådmand 1745-1750 og 1751-1761.

Blandt hans overlevende værker er en allegorisk kobbergravering af Ulrika Eleonoras død og begravelse.

Maria Elisabeth Schlyter

Hun blev født den 03.07.1700 i Karlskrona og blev begravet samme sted i 1758 i den tyske kirke

Rasmus Sørensen Bredgaard 1674 – 1704
Anne Jensdatter 1670 – 1731

De er antagelig gift i søby ved Randers og sammen fik **de Peder Rasmussen Bredgaard** i 1695

Rasmus blev født 1674 i Søby of blev begravet samme sted i 1707
Anne blev født i Søby i 1670 og blev begravet samme sted den 19.03.1731.

Iver Møller Mortensen 1685 – 1743
Christiane Madsdatter 1695 – 1780

Sammen fik de **:**

Mads Iversen født i 1716 – Mette Iversdatter født i 1718 – Else Iversdatter født i 1719 – Christopher Iversen født i 1722 – Mads Iversen født i 1728 – Morten Iversen født i 1729 og Hans Iversen født i 1739.

Iver Møller Mortensen

Iver Møller Mortensen født på Starbæk Mølle i Kvong – søn af Morten Mortensen – han overtog fæstet af møllen fra svigerfaderen – han døde den 16. apr 1743 og blev begravet den 16. apr 1743 i Thorstrup kirke

Christiane Madsdatter

Hun blev født 1695 i Linding, Ribe og hun blev begravet samme sted den 30.12.1780 i Linding.

Linding mølle er en historisk vandmølle beliggende i Thorstrup Sogn, nordøst for Varde i Vetjylland. Møllen har rødder langt tilbage i tiden og er i dag kendt både som enen privat ejendom og som et centralt sted i lokalhistorien og slægtsforskning.



Linding mølle, tegning 1920

Christen Lassen 1709 – 1784
Maren Sørensdatter 1716 – 1784

Sammen fik de følgende børn:

Søren Christensen 1739

Appelone Christensdatter 1740

Maren Christensdatter 1743

Født: 17 Jun. 1743 - Rotbøl, Horne, Ribe, Denmark 287
Dåb: 23 Jun. 1743 - Horne, Ribe, Denmark 287
Død: Jan. 1784 - Linding Mølle, Thorstrup Sogn, Ribe Amt 287
Begravet: 11 Jan. 1784 - Thorstrup, Øster Horne, Ribe, Danmark 287
Ægtefælle/partner: Mads IVERSEN (1729-1807) 286

Anna Christensdatter 1745

Christen Christensen 1746

Søren Christensen 1749

Anna Christensdatter 1751

Christen Christensen 1753

Søren Christensen 1755

Appelone Christensdatter 1757

Christen Lassen

Christen blev født i 1709 og blev begravet den 02.01.1785 i Rotbøl, Horne, Ribe.

Maren Sørensdatter

Maren blev født 1716 og blev begravet den 26.12.1788 i Horne, Ribe.

Hans Rasmussen Muus 1681 – 171
Susanne Hansdatter Kier ca 1675 –

De blev gift den 30.04.1708 i Gislev, Svendborg og sammen fik de:

Agnete Hansdatter Muus 1709
Gertrud Hansdatter Muus 1711

Hans Rasmussen Muus

Hans blev født den 27.08.1681 i Åsum og han blev begravet 14.11.1710 i Gislev, Svendborg.

Susanne Hansdatter Kier

Hun blev født ca. 1675 og var gift 2. gang med Hans Rasmussen Muus.

Hans Nielsen Ladefoged ca 1680 –
Anne Dorthe Iversdatter 1684 – 1725

De blev gift den 31.07.1712 i Vigerslev og sammen fik de **Bodil Hansdatter** 1716.

Hans Nielsen Ladefoged

Hans blev født ca. 1680 i Vigerslev.Han var fæstegårdmand.

Anne Dorthe Iversdatter

Hun blev født 1684 i Vigerslev og døde samme sted den 31.01.1725.

Christen Pedersen 1706 – 1766

Kirsten Nielsdatter ca 1713 –

De blev gift i Blovstrød den 16.01.1734 og sammen fik de følgende børn:

Lars Christensen
1735–1735

Søren Christensen
1736–

Tohve Christensdatter
1738–

Johanne Christensdatter
1741–1741

Zidse Christensdatter
1742–

Kirstine Christensdatter
1743–

Peder Christensen
1751–1756

Kirstine Christensdatter 1743

Johanne Christensdatter 1744

Anne Marie Christensdatter 1746

Frederic Christensdatter 1748

Anna Christensdatter 1752

Christen Pedersen

Christen blev født 1706 i Blovstrød og blev begravet samme sted 26.01.1766.

Kirsten Nielsdatter

Hun blev født 1713 i Blovstrød.

Jørgen Jensen 1714 – 1801
Karen Christensdtter 1714 – 1789

Ved folketællingen i Blovstrød 1787 så familien således ud:

Husstanden

	Jørgen Jensen	Mand	73	1714	Gift
	Manden Dagleyere				
	Karen Christensdatter	Kvinde	73	1714	Gift
Hans kone					
	Ane Jørgensdatter	**Kvinde**	**46**	**1741**	
	Enke deres ægte Barn Indsidder og Almisse=Lem				
	Jakob Rasmusen	Mand	18	1769	
	Ugift hendes ægte Børn				
	Ane Sophie Rasmusdatter	Kvinde	12	1775	
	Ugift hendes ægte Børn				
	Maren Rasmusdatter	Kvinde	10	1777	
	Ugift				
	hendes ægte Børn				

Jørgen Jensen

Jørgen blev født 1714 i Blovstrød og blev begravet samme sted den 25.01.1801.Han var daglejer.

Karen Christensdatter

Karen blev døbt den 02.09.1714 i Blovstrød og blev begravet samme sted den 11.01.1789

Jens Christensen 1691 – 1756
Kirsten Nielsdatter 1694 – 1768

Sammen fik de **Laurs Jensen Hinnerup 1739**

Jens Christensen

Jens blev døbt den 02.07.1691 i Thorup, Viborg og blev begravet samme sted den 02.02.1756. Han var fæstebonde.

Kirsten Nielsddatter
Hun blev født 1694 0g blev begravet i Thorup den 27.12.1768.

Niels Andersen Ebbesen 1718 – 1803
Karen Eskildsdatter – 1801
De blev gift i Gjerrild den 16.10.1744 og sammen havde de

Dorthe Nielsdatter, 1748
Maren Nielsdatter
Kirsten Nielsdatter
Birthe Nielsdatter 1757
Anders Nielsen Ebbesen 1761, husmand
Eskild Nielsen Ebbesen 1662, gårdmand

Niels Andersen Ebbesen
Niels blev født ca 1718 i Gjerrild og blev begravet samme sted den 16.11.1801. Han var Indsidder og daglejer**.**

Karen Eskildsdatter
Hun blev døbt den 18.11.1720 i Gjerrild og blev begravet samme sted den 19.11.1801
Hendes skifte findes i skifte 1801 gammeldjurs sogn.

5 x tipoldeforældre

Sieged Mundt Novosady
Gertrud Lyttekens Vagen
Sammen fik de **Sisismund Novosadi 1701**

Albrecht Schlyter 1670 – 1711
Elisabeth Grönneck 1670 – 1726

Sammen fik de **Maria Elisabeth Schlyter,** 1700.

Albrecht Schlyter
Han blev født i Karlskrona i 1670 og blev begravet på Vamö pestkirkegård dem 26.02.1711. Han var købmand i Karlskrona.

Elisabeth Grönneck
Hun blev født i Karlskrona i 1650 og blev begravet samme sted den 29.10.1726.

Mads Andersen 1650 – 1741
Ane Ide Andersdatter 1655 - 1719
De blev gift den 26.03.1679 og sammen fik de, **Christiane Madsdatter 1695**

Mads Andersen
Aftægt ved datter Christiane og svigersøn Iver Mortensen.

Fæster af Linding Mølle i Thorstrup Sogn under Nørholm Gods. Skifte efter ham i Nørholms Skifteprotokol 1741.05.29. Hustruen ubekendt.

Mads Andersen var Aftægtsmand i Linding Mølle hos Datteren Christiane og hendes Mand Iver Mortensen. Efter hvad oplyses ved Skiftet, har han i 22 Maaneder haft

Ophold hos sin Søn Hans Madsen i Starbæk Mølle. Denne forlanger nemlig herfor Godtgørelse af Boet paa 20 Rigsdaler og faar efter Forhandling med de øvrige Arvinger 12 Rdl. –
Aftægt ved datter Christiane og svigersøn Iver Mortensen
Det har været en ringe Tid, Mads Andersen har virket i, og tillige har Møllen nok ikke været af de bedste. I Steen Bøchers "Vandmøller i Ribe Amt" hedder det om den: "Samme Mølle kan om Sommeren, naar Tørke er, ikke male, desligeste om Vinteren naar stor Frost paakommer". I H. K Kristensens "Øster Herreds Historie" oplyses, at Mads Andersen var Fæster af Møllen i 1688, og at hans Dattersøn Mads Iversen er Fæster af den i 1787.

Bøcher mener, at der i Midten af Attende Aarhundrede var nogen Velstand i den, saaledes lidt Sølvtøj, 3 Heste, 3 Stude, 4 Køer samt Plov og Vogne, og at den da havde 10 1/2 Tdr.Hartk. mest Mølleskyld, og svarer 10 Ørter Mel og 1 Fjerding Smør i Landgilde. -

Ved førnævnte Skifte nævnes aa408] Hans Madsen, Starbæk Mølle, først blandt Arvingerne. Derefter Anders Madsen boende i Varde, Karen Madsdatter, død, var gift med Therkild Jørgensen i Yderik og deres Børn: Mads Therkildsen, 28 Aar, Jørgen, 26 Aar, Ole, 24 Aar, Anna, 22 Aar, gift med Niels P. Thøstesen i Yderik, Christen, 18 Aar, senere Gmd. i Yderik, Hans, 13 Aar, senere Gmd. i Sig.

Kirkebog Thorstrup sogn 15.03.1741

Christiane Madsdatter, gift med Iver Mortensen, Linding Mølle, Anna Madsdatter, gift med Anders Christensen, Sækbæk, Christen Madsen, død, boede i København, 2 Børn. Margrethe Madsdatter, gift med Eske Jensen, Graahede, Aadum.

Ane Ide Andersdatter

Hun blev født 01.07.1655 i Bølling, Ringkøbing og hun blev begravet den 25.10.1719 i Vorgod kirke.

Las Sørensen 1665 – 1678
Appelone Christensdatter 1678 – 1766

De blev gift i Horne kirke ca. 1707 og sammen fik de følgende børn. Ved skiftet efter Las Sørensen oktober 1729 ses følgende børn

Voldborg Lasdatter 22 år ,Nis Lassen 20 , Maren Lasdatter 8 år, Christen Lassen 21 år , Lambert Lassen 15 år, Nis Lassen 2 år

Las Sørensen

Las blev født ca 1665 i HorneGertrud Hansdatter sogn og blev begravet samme sted i september 1678 Rotbøl, Horne

Han fæstede hodpitalsgården i Rotbø 1692.Han var gift en gang inden ægteskabet med Appelone.

Appelone Christensdatter

Appelone blev født ca 1678 i Horne og blev begravet samme sted i 1766

Rasmus Andersen Muus 1645 – 1713
Gertrud Hansdatter 1650 – 1718

De blev gift i Åsum den 28.10.1677 og sammen fik de følgende børn:

Anders Rasmussen Muus, f.7.Mai 1678 i Aasum.
Rasmusdatter Muus, f.21.Dec.l679 i Aasum,
Hans Rasmussen Muus, f.27 Aug. 1681 i Aasum.
Laurids (Lars) Rasmussen Muus, f.27.Jan. l684 i Aasum
Christen Rasmussen Muus

Rasmus Andersen Muus

Rasmus blev født i Åsum i 1645 og blev begravet samme sted 26.09.1713. Han var gårdmand i Åsum.

Gertrud Hansdatter

Gertrud blev født i Åsum i 1650 og blev begravet samme sted den 07.02.1718.

Hans Rasmussen Kier 1648 – 1705
Agnete Berntsdatter 1675 - 1710

De blev gift 17.03.1677 i Åsum

Sammen fik de følgende børn:
Susanne Hansdatter 1675
Mikkel Rasmussen, Fjellerup
Lisabeth Hansdatter
Jesper Jensen, Ravndrup
Maria Elisabeth Hansdatter
Henrik Kier

Hans Rasmussen Kier

Hans Rasmussen Kier ejede ejendommen Eskelund samt slægtsgården i Ravndrup i Gislev.

Slægten Kier var en af de mest markante og velansete slægter på denne del af Fyn.
Den 12. januar 1685 købte han proprietærgården/ejendommen Eskelund Åsum Herred.
Ravndrup**:** Han ejede og drev desuden en større bondeejendomsgård i Ravndrup ,Gislev

Han blev begravet den 11. april 1705 i Gislev Kirke. Skifte efter ham den 13. juli 1705.

Agnete Berntsdatter

Hun var datter af stadskæmner og købmand Bernt Jørgensen i Nyborg, hvis familie oprindeligt var flygtet fra Flensborg under Kejserkrigen i 1625

6 x tipoldeforældre

Anders Christensen 1600 – 1670
Hustru ukendt

Anders blev født ca 1600 i Vorgod og døde i 1670 i Videbæk. Han var far til **Mads Andersen 1650.**

Christen Mathiassen januar1648 –
Else Hansdatter ca 1650 -

Sammen fik de **Appelone Christensdatter 1678**. De var begge født i Billund.

I 1648 var Billum forarmet af efterveerne fra krigstider (Gustavkrigene), og sognet var i perioder forarmet. Samme år blev flere "Billummænd" tiltalt på tinget af Mads Rask for ikke at have vedligeholdt de offentlige veje ved Billumvad.

Anders Muus ca. 1615 - 1676
Karen Rasmusdatter 1622 – 1695

Sammen havde de følgende børn :
Rasmus Andersen Muus 1645
Karen Andersdatter Muus
Maren Andersdatter Muus

Anders Muus

Han blev født ca. 1615 i Åsum, Fyn og blev begravet samme sted den 14.12.1676. Han var gårdmand og bondefoged i Åsum.
Anders Rasmussen i Åsum er nævnt sammen med sin far og brødre samt deres morbror i "Aasum Herreds Tingbog", side 205, under året 1642. Dér omtales faderen Rasmus Andersen som afdød. Moderen, som må være en Jørgensdatter, nævnes ikke ved navn

Thorsdagen den 25. augustj 1642 paa Aasumheridtz thing. [...]
Anders Rasmußen i Aasum paa sin egne och sødschins weigne for retten fremstod och [udstreget: epter] wdj haand |296r| thog Lauridtz Andersen den eldere i Aasum och hannem for wergemaal epter deris s. fader Rasmus Andersen, fordum borger i Ottense, quittent for føde och wføde och (over linien: loffuit) for aid krauff eller eptermaaning skadißloß holde wdj alle maader, epter fuldmagt aff Morten Rasmußen och Jørgen Rasmußen, bege be[m]:tt[e] Anders Rasmußens brødere, datent Aasum den 21. augusty jnduerende aar, diß widere bemelding, som bleff lest och paaschnen, som deris morbroder, Hans Jørgenßen i Aasum, och Søren Rasmußen i Ottense med dennem thil witterlighed haffuer beseiglit och wnderschnen.
Huor epter thingswinde bleff wdsted. [205

Bondefoged;

før 1791 blev betegnelsen Bondefoged brugt om en bonde, der varetog den senere sognefogeds opgaver – samt om den bonde, der forestod hoveriets praktiske

fordeling mellem de hoverigørende bønder. Betegnelsen gik af brug ved hoveriets ophør.

Karen Rasmusdatter

Karen blev født i Åsum den 24.09.1622 og blev begravet samme sted den 12.01.1695

Rasmus Hansen Kier 1611 – 1688

Susanne Kier 1621 – 1681

Sammen fik de følgende børn:**Hans Rasmussen Kier** 1648

Rasmus Andersen 1585 – 1640

Karen Jørgensdatter Muus ca 1585 - ?

Sammen fik de **Anders Muus Rasmussen** 1615

Rasmus var borger og købmand i Odense og Karen var født på ”Muusegården” i Åsum ved Seden

Slægtsnavnet Muus menes at være grundlagt af Laurs, en bondesøn fra en gård kaldet Musegården ved Seden. Da han bosatte sig som skipper og købmand i Kerteminde, antog han efternavnet Muus.

Kerteminde fik som den sidste fynske by købstadsstatus i 1413. I 1400-tallet nød Kerteminde godt af, at Odense ikke havde en optimal havn, og derfor brugte Odense-købmændene i vidt omfang Kerteminde som vinterhavn og opførte store handelshuse

så nær havnen som muligt. Fra omkring 1580 fungerede byen som den vigtigste udskibningshavn for Odense. Foruden søfarten havde byen et omfattende fiskeri og en betydelig ølbrygning, men på trods af dette forblev Kerteminde i 1500-tallet og 1600-tallet en forholdsvis lille by. Muusgården i Kerteminde er meget seværdig.

Christen Andersen 1570 – 1611

Han blev født i Videbæk, Bølling og han var gårdmand og handelsmand

Han var far til **Anders Christensen** 1600.

Mathis Tuesen (Thuesen) 1615 - 1648

Han blev født i Kejst, Billum og han var far til **Christen Mathisen** 1648. I Billum skiftebog1637-38. kan læses ”Mattis Thusen i Billum Therp tingede (betalte) for et falsk brev, gav 3 rdl.”

Efterskrift

I Maaløe slægten er der en gennemgående interesse for historie og bogsamlingerne ved dødsboerne er ofte store.De der var landmænd havde tit giftet sig til deres gårde og mange af disse blev beboet gennem flere slægtsled af de samme familier.

De fleste var fæstebønder En fæstebonde , i flertal fæstebønder, var en landmand, der havde et fæstebrev på en fæstegård. Fæsteforholdet trådte i kraft,
når indfæstningen var betalt. Hvis fæsteren overholdt betingelserne i fæstebrevet, kunne jordejeren ikke opsige fæsteforholdet i bondens og hans enkes levetid. Fæstebønder spillede en stor rolle i Danmark indtil slutningen af det 18. århundrede. I løbet af 1800-tallet overgik de fleste fæstegårde til selveje, og med jordlovene i 1919 blev de sidste rester af det gamle fæstesystem i Danmark endeligt afskaffet .De der ikke var bønder var præster, jurister og købmænd.

I min mors slægt er der flere indgiftede fra Sverige og ´Tyskland og Østeuropa, især i min morfars slægt, der bestod af håndværkere.

Min mors slægt er koncentreret omkring Randers og Odense. Fra randersområdet var de næsten alle indsiddere/inderste, som lejede sig ind i et hus eller lejlighed hos

andre bønder. Begge havde normalt egen husholdning. Inderste og indsiddere var landbosamfundets dårligst stillede - de omfattede aftægtsfolk, gamle, syge, enlige kvinder, gifte daglejere og de ringest stillede håndværkere, fx vævere. Udtrykket inderste gik af brug i 1800 tallets enden halvdel, mens udtrykket indsidder i betydningen lejer forsvandt ca. 1900.

noter