Danskernes Historie Online
Danske Slægtsforskeres Bibliotek

Dette værk er downloadet fra Danskernes Historie Online

Danskernes Historie Online er Danmarks største digitaliserings-projekt af litteratur inden for emner som personalhistorie, lokalhistorie og slægtsforskning. Biblioteket hører under den almennyttige forening Danske Slægtsforskere. Vi bevarer vores fælles kulturarv, digitaliserer den og stiller den til rådighed for alle interesserede.

Støt vores arbejde – Bliv sponsor

Som sponsor i biblioteket opnår du en række fordele. Læs mere om fordele og sponsorat her: https://slaegtsbibliotek.dk/sponsorat

Ophavsret

Biblioteket indeholder værker både med og uden ophavsret. For værker, som er omfattet af ophavsret, må PDF-filen kun benyttes til personligt brug.

Links

Slægtsforskernes Bibliotek: https://slaegtsbibliotek.dk
Danske Slægtsforskere: https://slaegt.dk

LOKALSAMLING

Ikke til hjemlån



ymnasium og HF

1977

Ikke til hjemlån

SKOLENS TELEFONER:

Kontoret (kl. 8-13)	(03)	69 24 04
Rektor (bedst kl. 11-11,45)	"	69 24 04
Lærerværelset	"	69 22 46
Studievejleder	"	69 30 46
Pedel Gunnar Clausen	"	69 24 05

Postadresse: Haslev Gymnasium, 4690 Haslev.

Postgironr.: 6 04 53 75.

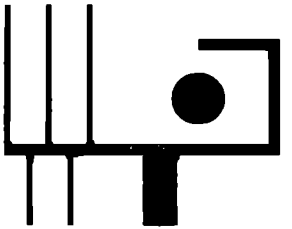

Haslev Gymnasium og HF

årsberetning 1977



Rektor Olsen inspicerer et hold kostelever på "fritids-arbejde". (1916)

Haslev Gymnasium er en selvejende institution. Den blev i 1914 oprettet af en kreds af mennesker, der ønskede at få rejst en kristen skole, hvortil elever fra hele landet kunne søge ind. Derfor byggedes straks en kostafdeling, som har været beboet indtil 1974. Nu kommer skolens elever næsten kun fra oplandet.

Hovedbygningen blev rejst i 1916. I 1964 begyndte man at udvide skolen. Først byggedes en stor gymnastiksal med scene og en række faglokaler til naturfagene. De sidste tre fløje,der blev færdige i 1974, rummer musik- og formningslokaler samt klasseværelser, hvoraf et er indrettet til sproglaboratorium.

Den 9 ha store grund er udlagt som park med fodboldbaner og stadion.

Haslev Gymnasium omfatter fra august 1977 8.-10. klasser i to spor, gymnasium med 15 klasser og HF-kursus med 4 klasser.

Der er i skoleåret 1976/77 551 elever og 51 lærere.

Haslev Gymnasium har indgået aftale med Haslev Kommune om, at der overflyttes to 7. klasser til gymnasiet som 8. klasser. I de kommende år vil disse elever komme fra Terslev skole. Er der yderligere plads, kan elever, der ikke er hjemmehørende i Haslev Kommune optages imod, at hjemmet betaler skolepenge. Hvis flere elever end der er plads til, melder sig inden den 1. april, vil udvælgelse foregå ved lodtrækning.

Mens 10. klasse i 1977/78 er realklasse, der følger bestemmelserne for denne, undervises 8. og 9. klasserne efter folkeskoleloven af 1975.

ELEVER

8a

Thomas Andersen
Jeanette Beinkamp
Karin Brynald
Kimmi D. Buch
Flemming Christiansen
Annie Højriis Hansen
Susanne Herløv Hansen
Karen Jensen
Pia Jensen
René Holm Jensen
Gitte Johansen
Grethe B. Jørgensen
Karin Jørgensen
Inger Møller
Helle Nielsen
Jessie Nielsen
Hanne Olsen
Henrik Pedersen
Claus Rasmussen
Nils Rasmussen
Vibeke Reiter
Jesper Riising
Henrik Zachariasen

8b

Erik Kjærgård Andersen
Lisbeth Dam
Anne Egede
Hanne Eriksen
Connie Ruhoff Hansen
Jens Paaske Hansen
Jens Erik Hansen
John Pilegaard Hansen
Karen M. Hansen
Kjeld Hjorth
Dorthe Stub Jensen
Dan Jørgensen
Kim Larsen
Lars Peter Madsen
Henning Nielsen
Jette Nielsen
Jørgen Gjerløf Nielsen
Liselotte Nielsen
Lone Nielsen
Anders Nyholt
Flemming Steen Pedersen
Janni Sander Pedersen
Dorte Rasmussen

2ar

Andreas Binder
Peter Buch
Hans Buhl
Niels Luntang Christensen
Henrik Haslev Hansen
Lene Hansen
Per Hansen
Jan Hauge
Anne Linea Jensen
Gunner Jensen
Ivan Skjold Jensen
Kirsten Elmgård Jensen
Lars Jensen
Lone Schuster Jensen
Ann Bryde Jørgensen
Birgitte Valentin Kaarde
Inger Nielsen
Morten Nielsen
Ulla Nielsen
Marianne Olsen
Pia Olsen
Marianne Lundbech Person
Carl-Aage Rasmussen
Tina Rasmussen
Michael Wulff Thomsen
Kaj Rasmussen

2br

Anette Thorshøj Andersen
Lene Andersen
Rikke Bredmose
Hanne Buch
Ulf Danneskiold-Samsø
Karsten Gregersen
Charlotte Hansen
Pia Sødequist Hansen
Ulla Jensen
Annette Johansen
Morten Licht Johansen
Aff Hjarnø Knudsen
Lene Larsen
Mette Laursen
Michael Lund
Hanne Madsen
Preben Madsen
Roy Melkane
Søren Mellemgaard
Stig Flindt Müller
Jakob True Nielsen
Lean Fjeldsted Nielsen
Michael Nørfelt
Kaj Schmidt
Christian Skadhauge

3ar

Bo Andersen
Kim Christiansen
Hanne Merete Dinesen
Dorthe Kjartan Hansen
Søren Emmitz Jensen
Susanne Mathiasen
Edmond Nielsen
Ole Lund Nielsen

Svend Onø Pedersen
Tine Juul Petersen
Michael Winther Sørensen
Per Wulf Thomsen
Lars Yding

3br

Lene Andersen
Niels Brix-Thomsen
Vibeke Dehn
Hans Erik Hansen
Ina Hansen
Pia Holst
Susanne Rejnstrup Jensen
Birgitte Juhl Larsen
Jesper Mobeck
Annette Myrup
Per Schor Olsen
Uffe Helgesen Olsen
Søren Pedersen
Birgit Rasmussen

1a

Marianne Christiansen
Lise Dons
Birgitte Ebert
Pia Mariann Glavind
Berit Daugaard Hansen
Hanne Hansen
Kirsten Brink Hansen
Hanne Holmberg
Lisbeth Jansson
Vibeke Kærsgaard Jensen
Birgit Bruun Jespersen
Lena Koch
Susanne Kopranen
Helle Larsen
Anna Wentzer Licht

Pia Nielsen
Charlotte Nyholt
Jørgen Ohrt
Merete Lykke Palner
Claus Windfeld Petersen
Lisbeth Petersen
Marianne Polk
Ulla Sauer
Britta Vind

1b

Ulla Flygenring
Anders Grube Hansen
Ejvind Hansen
Karin Hansen
Kirsten Hansen
Merete Hansen
Tina Hartmann
Suzanne Blem Jensen
Lisbet Jeppe-Jensen
Bodil Jørgensen
Laila Jørgensen
Susanne Jørgensen
Eva Kocsis
Annemette Kræmmer
Käte Garde Nielsen
Winnie Nielsen
Tine Fibiger Nørfelt
Jane Pedersen
Carl Erik Petersen
Anne Schiming Rasmussen
Jeanette Sigsgaard
Kate Simonsen
Bodil Vråsinge

1x

Mette Almdal
Pia Berendt

Bo Boye-Andersen
Helle Bøgelund
Steen Christensen
Søren Christensen
Torkil Clemmensen
Søren Hansen
Erling Stengaard Jensen
Hanne Brøchner Jensen
Charlotte Johansen
Knud Tais Johansen
Lisbet Kjeldstrup
Joan Skovlund Knudsen
Søren Kristensen
Søren Larsen
Thorkil Larsen
Allan Lykke Nedergaard
Kirsten Hansen Nielsen
Johan Pedersen
Ulla Byberg Pedersen
Lars Thomassen
Jette Tønnesen

1y

Peter Andersen
Peter Luntang Christensen
Anne Devantier
Anny Hansen
Michael Hansen
Mikael Hessellund Hansen
Bente Kjøller Holm
Christian Ingvorsen
Jette Duelund Jacobsen
Mette Lund
Jens Lundgren
Marc Melkane
Mitzi Nielsen
Karen Olsen
Søren Markkilde Pedersen
Christian Lockhart Petersen
Jesper Petersen

Lieselotte Pitzner-Jørgensen
Peter Aagsbo Rasmussen
Jørgen Skjødt
Ole Stavnshøj
Anne Christine Søborg
Charlotte Wied

1z

Hanne Andersen
Anders Borgen
Jens Lindegaard Christensen
Henny Christiansen
Jørgen Dall
Jens Hansen
Jette Jespersen Hansen
Steffen Hansen
Ulla-Lisbeth Hoffmann
Henriette Jakobsen
Lisbeth Jensen
Anders Werner Johansen
Helle Kjær
Claus Robin Kjærsgaard
Gitte Madsen
Birthe Møller
Michael Bach Olsen
Per Rønne Olsen
Henrik Petersen
Søren Randrup-Thomsen
Jens Erik Rasmussen
Karin Semberlund
Lene Simonsen
Bente Vistisen

2a

Eva Andersen
Stefan Binder
Finn Bahn Christensen
Mette Marie Davidsen
Kirsten Gründahl
Susanne Jacobsen
Anne Dorthe Jensen
Bente Dysted Jensen
Zenia Vittarp Jensen
Birgitte Jonsén
Lis Jørgensen
Jon Lundager
Maria Moltke
Eva Øjvind Nielsen
Louise Dahm Nielsen
Kirsten Flensborg Petersen
Marit Lindegaard Sørensen
Jeanette Toftdal
Kristian Ulrik

2b

Birgitte Aggerholm
Susan Bye-Jensen
Ane Christiansen
Hanne Frederiksen
Helle Frederiksen
Susanne Friderichsen
Keld Grinder-Hansen
Susanne Holman Hansen
Bente Lundgård Jakobsen
Tage Sværke Jessen
Annemette Møller Kristensen
Ulla-Brit Nielsen
Bendte Olsen
Henrik Perregaard
Dorte Rasmussen
Susanne Steffensen

2x

Per Andersen
Flemming Bach
Michael Borgen
Bo Bøgelund
Annette Wilson Fugl
Klaus Gadeberg
Henrik Halleløv
Bo Holdt-Simonsen
Hanne Hvidemose
Jesper Isaksen
Erik Jensen
Lars Borre Jensen
Per Jensen
Aksel Jørgensen
Thomas Jørgensen
Anne Kristensen
Torben Ulrik Kristensen
Gitte Benfelt Kristiansen
Anne Bøge Larsen
Poul Larsen
Claus Madsen
Olav Munk
Bo Nielsen
Torben Nilsson

2y

Jens Abildlund
Bente Bendtsen
Lise-Lotte Christiansen
Henrik Dall
Erik Pyndt Hansen
Jane Harding
Kristian Hjorth Jensen
Marianne Walentin Jensen
Lone Johansen
Anne Jørgensen
Palle Kochen
Bendt Larsen
Annette Lassen
Vibeke Lønborg
Dan Melkane
Gert Mikkelsen
Ole Thing Mortensen

Anni Nielsen
Lars Bo Nielsen
Helle Olsen
Ole Steen Pedersen
Birgitte Randrup-Thomsen
Morten Schnack Rasmussen
Annette Stokholm

2z

Dorthe Ahlstrøm
Hanne Sneholm Hansen
Svend Bugtrup Hansen
Zita Hende
Karsten Hoffmeyer
Anne Mette Holgersen
Lars Jacobsen
Søren Kragh
Kim Kristensen
Lars Skovvang Larsen
Flemming List
Jan Malinowski
Birgitte Myrup
Helle Nielsen
Søren Nielsen
Jan Skov Pedersen
Lone Pedersen
Finn Poulsen
René Sandberg
Kristian Ørum Thomsen

3a

Ulla Friberg
Birgitte Lind Hansen
Kirsten Enggaard Hansen
Lisbeth Hansen
Marit Milling Hansen
Jannie Hedegaard
Alice Højmose
Merete Lindegaard Jensen
Solveig Kaas
Helle Kristensen
Lone Madsen
Jette Mellemgaard
Anne Mikkelsen
Solveig Nielsen
Lisbeth Nissen-Petersen
Birgitte Bruus Olesen
Ida Olsen
Randi Pedersen
Mette Hasbo Petersen
Torben Qvist Rasmussen
Trine Sisbo
Kirsten Staxen
Kurt Sørensen
Hanne Voldtofte
Per Henrik Winkler

3b

Tonny Christensen
Eva Clemmensen
Anni Møller Enevoldsen
Kirsten Bruun Hansen
Marianne Hansen
Britta Jensen
Elsebeth Jensen
Lonni Sølvtoft Jensen
Lotte Thorsbjerg Jensen
Lene Mørkenborg Johansen
Birgit Stendal Jørgensen
Grethe Torbenholt Jørgensen
Tom Kristensen
Bente Noer Larsen
Marianne Lund Larsen
Bjarne Lehmann
Mette Lilsig
Annette Madsen
Birthe Munck
Charlotte Munksø
Susanne Meilby Nielsen
Mikael Pedersen
Bente Petersen
Grethe Rasmussen
Runa Vind

3x

Hanne Stensen Christensen
Bent Christiansen
Per Christiansen
Lone Hansen
Bente Jensen
Finn Jensen
Helvi Jørgensen
René Larsen
Arne Thorshøj Nielsen
Egon Vedel Nielsen
Erik Vesterskov Nielsen
Inge-Lise Lehmann Nielsen
Karin Vendelbo Nielsen
Jette Skov Pedersen
Per Brogaard Pedersen
Ole Pihl
Finn Dahl Poulsen
Alan Frank Rasmussen
Birte Sivertsen
Anne Vitting

3y

Marianne Andreasen
Torben Andreasen
Anders Winkler Christensen
Gert Aagaard Jensen
Preben Ellebæk Jensen
Ulla Ege Johansen
Morten Jørgensen
Ole Kjærsgaard
Lene Korsholm

René Malchow
Hanne Martinsen
Jørn Bay Nielsen
Kim Folkenberg Nielsen
Klaus Nielsen
Torben Svenstrup Nielsen
Lotte Dalsgaard Pedersen
Jørgen Bjerkesmoen Petersen
Lene Samuelsen
Jens Tingleff

3z

Jens Andersen
Johnny Andersen
Lars Christensen
Anders Hansen
Henrik Brink Hansen
Niels Hyldekær Jensen
Niels Johansson
Ove Larsen
Tue Lundkvist
Morten Bo Madsen
Randi Madsen
Elisabeth Morsing
Per Mortensen
Bo Flint Müller
Pia Nørgård Mårup
Jørgen Bjerge Nielsen
Kirsten Foss Nielsen
Lise Nielsen
Lisbeth Lund Pedersen
Kjeld Kampp Rasmussen

1hp

Gitte Andersen
Margit Andersen
Lisa Falk Andersen
Dorthe Beck
Bjarne Rud Christensen
Aase Grimstrup
Ulf Gustavsen
Lene Nyborg Jensen
Poul Kristian Jensen
Jeanett Jørgensen
Niels Erik Kjeldsen
Lars Kragh
Bent Cramer Larsen
Carsten Larsen
Gina Løndal Nielsen
Karin Nielsen
Leila Stonor Nielsen
John Svendsen-Tune
Lene Pedersen
Conny Rasmussen
John Rasmussen
René Rasmussen
Tom Schimming Rasmussen
Nina Sillesen
Yrsa Stokholm
Sonja Vilhelmsen

1hq

Carsten Bahnsen
Ulla Braüner
Vera Christensen
John Christiansen
Inge Clausen
John Daugbjerg Jensen
Carsten Rønne Jørgensen
Kim Lundsgaard Kjær
Søren Værum Knudsen
Connie Wissing Larsen
Gitte Elund Larsen
Birgitta Löfgren
Ann Vesterskov Nielsen
Erik Elm Olsen
Inger Marie Hald Pedersen
Jens Erik Pedersen
Margit Risom
Sven Risom
Pia Støvring

2hp

Annette S. Andersen
Grethe Christiansen
Georg Elleholm
Bjarne Hansen
Søren Schouw Hansen
Linda Herskind
Anne Kold Jensen
Lis Vestergaard Jensen
Jens Moos
Christian Moses Mtiliga
Karen Nygaard Olsen
Dorthe Desauv Pedersen
Hanne Elise Pedersen
Peder Elmelund Pedersen
Randi Kofoed Pind
Bo Svendsen-Tune
Per Thomsen
Susse Thrane
Henri Wiede

2hq

Jill Ahlm
Finn Christensen
Ane Foersom
Tage Frimann
Poul-Erik Juul Hansen
Tove Henriksen
Peter Husum
Anni Jensen
Hanne Jensen
Inge Toft Jensen
Lisa Lundsager Jørgensen
Ida Ludvigsen

Malene Lund-Sørensen
Peter Madsen
Beinir Nattestad
Arne Vesterskov Nielsen
Michael Lynge Nielsen
Jytte Ottosen
Claus Dalhoff Petersen
Susanne Irene Petersen
Jørgen Skadhauge
Bjarne Møller Sørensen

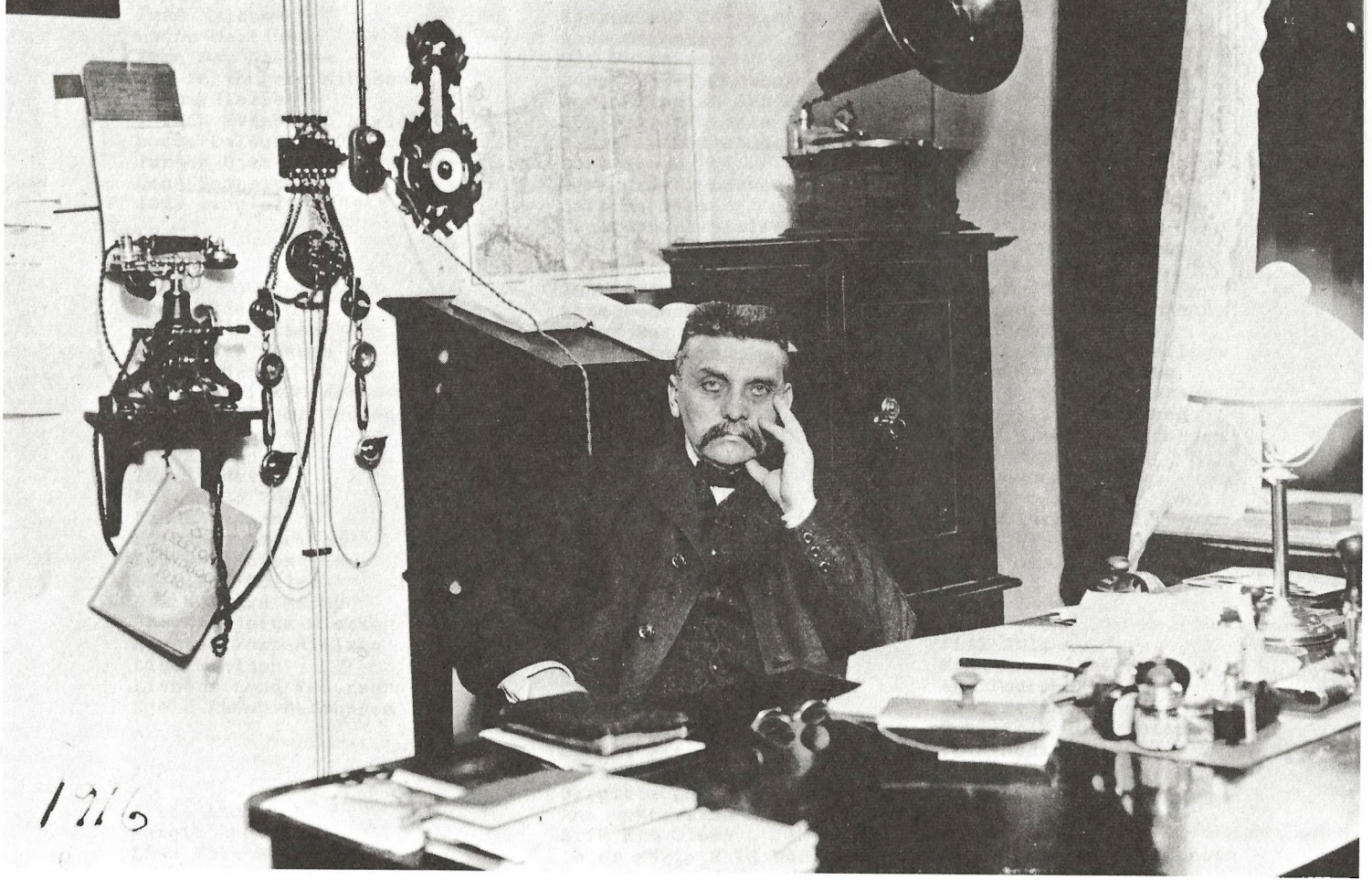

Den dynamiske højskoleforstander P.C.Davidsen, på hvis initiativ de fleste af Haslev skoler blev sat i gang. (1916)

REALEKSAMEN 1976

3ar

Lise Lotte Clausen, Haslev
Tina Hartmann, Tureby
Suzanne Blem Jensen, Haslev
Mette Lund, Haslev
Majbrith Nielsen, Haslev
Karen Margrethe Olsen, Haslev
Jane Pedersen, Ørslev
Jesper Petersen, Haslev
Greta Pettersen, Haslev
Lieselotte Pitzner-Jørgensen, Haslev
Birgit Rasmussen, Haslev
Grethe Rasmussen, Haslev
Lene Vedel Rasmussen, Ørslev
Christel Spannow, Haslev
Anne Christine Søborg, Haslev
Anne Devantier, Fakse Ladeplads

3br

Michael Bøgestrøm, Haslev
Peter Luntang Christensen, Haslev
Marianne Christiansen, Haslev
Gitte Fredriksen, Haslev
Mette Astrup Hjorth, Ringsted
Laila Høpfner, Haslev
Lisbeth Jansson, Haslev
Gitte Dahl Jensen, Haslev
Lena Koch, Haslev
Susanne Kopranen, Haslev
Jørgen Moess Laursen, Haslev
Anna Wentzer Licht, Holme-Olstrup
Christian Moltke, Tureby
Hanne Mose, Haslev
Charlotte Nyholt, Haslev
Jeanne Gyde Schou, Rødvig

STUDENTEREKSAMEN 1976

SPROGLIGE

3sa

Ole Lundtang Christensen, Haslev
Mette Fanø, Haslev
Susanne Hansen, Haslev
Ida Berit Havn, Haslev
Marianne Holt, Haslev
Birthe Aagaard Jensen, Ringsted
Lena Licht Johansen, Haslev
Michael Kræmmer, Ringsted
Niels Lindschouw, Ringsted
Ida Lundkvist, Haslev
Hans Maaløe, Haslev
Thomas Helgesen Olsen, Haslev
Lis Brogaard Pedersen, Ringsted
Thomas Pedersen, Haslev
Annette Pihl, Haslev
Ida Charlotte Søborg, Haslev
Gitte Walther, Rønnede
Torben Wang-Christensen, Haslev

3sb

Anne Andersen, Haslev
Hanne Kofoed Andersen, Ringsted
Ulla Christiansen, Haslev
Peter Dall, Ringsted
Gitte Dam, Haslev
Charlotte Elverdam, Fakse
Peter Rønholt Hansen, Ringsted
Elo Jensen, Ringsted
Peter Jensen, Fakse
Jens Erling Jørgensen, Fakse
Bodil Nielsen, Haslev
Margit Nielsen, Haslev
Anne Pedersen, Karise

Anne Lockhart Petersen, Fakse
Susanne Ramberg, Tureby
Nina Bæk Rasmussen, St. Heddinge
Anne-Dorte Schmidt, Haslev

MATEMATIKERE

3x

Per Christiansen, Ringsted
Bernt Christjansen, Fakse
Niels Felix Hansen, Haslev
Peter Iversen, Haslev
Annemarie Jensen, Fakse
Grete Jensen, Ringsted
Grethe Jensen, Rønnede
Ib Valentin Kaarde, Haslev
Bjarne Madsen, Haslev
Bjarne Markussen, Fakse
Jens Thing Mortensen, Haslev
Karl Olsen, Ringsted
Ole Pedersen, Haslev
Per Enggaard Pedersen, Ringsted
Svend Pedersen, Haslev
Anders Vang Petersen, Fakse
Dorthe Skadhauge, Haslev
Ellen Stig Sørensen, Haslev
David Udbjørg, Ringsted
Inge Würtz, Ringsted

3y

Gitte Baggesen, Ringsted
Gregers Brusch, Haslev
Lars Christiansen, Haslev
Svend Erik Hansen, Karise
Birgitte Kofoed Jensen, Ringsted
Niels Walentin Jensen, Haslev
Kim Ulvskov Jørgensen, Haslev
Dorthe Kristensen, Ringsted
Søren Kristensen, Fakse
John Larsen, Hårlev
Anne Lundgren, Haslev
Marianne Myrup, Haslev
Dan Nørgård Mårup, Haslev
Hans Ohrt, Karise
Ole Pedersen, Hårlev
Birthe Flensborg Petersen, Haslev
Anne Dorthe Pitzner-Jørgensen, Haslev
Erik Malte Rasmussen, Ringsted
Flemming Simonsen, Haslev
Carsten Thommassen, Haslev
Lone Ørum Thomsen, Ringsted
Erik Thyssen, Ringsted

HF-EKSAMEN 1976

2hp

Kjeld Burgdorf, Haslev
Karen Margrethe Clausen, Haslev
Martin Vang Heinesen, Valby
Anne-Mette Hellesøe, Haslev
Marianne Jensen, Haslev
Marianne Feigh Jensen, Haslev
Peter Børgaard Jensen, Haslev
Carsten Johansen, Haslev
Neel Hjarnø Knudsen, Haslev
Tove Nygaard Knudsen, Haslev
David Kristiansen, Haslev
Flemming Kronborg, Haslev
Birgitte Larsen, Tureby
Carsten Madsen, Haslev
Anette Ploug Mehlsen, Haslev
Hans Lunddal Nielsen, Haslev

Marianne Nielsen, Haslev
Kirsten Pedersen, Haslev
Steen Thrane Petersen, Haslev
Anne Qvist Rasmussen, Haslev
Anne Salkola, Haslev
Allan Valentin Sørensen, Ørslev
Hanne Bonde Sørensen, Haslev

2hq

Anne-Lene Christensen, Ringsted
Michael Christensen, Tureby
Annette Bastholm Dehn, Ringsted
Junie Østergreen Hansen, Rønnede
Ruth Himmelstrup, Haslev
Lone Seeger Jensen, Karise
Michael Blem Jensen, Haslev
Vibeke Kragh, Ringsted
Henriette Lassen, St. Heddinge
Morten Ledskov, Slagelse
Else Lefmann, Haslev
Michael Liedicke, Haslev
Birgit Olsen, Ringsted
Hans Ulrik Wiwe Pedersen, Haslev
Annelise Rasmussen, Rønnede
Inge Marie Tingleff, Næstved
Anne Ulnits, Ringsted
Anne Mette Wollesen, Ringsted

3z

Jytte Andersen, Haslev
Jørgen Mundt Andersen, Haslev
Lone Andersen, Haslev
Carl Byrholt Hansen, Haslev
Henning Harding Hansen, Fakse Ladepl.
Jette Daugaard Hansen, Haslev
Marianne Riis Hansen, Haslev
Carl-Johan Juul-Jensen, Haslev
Leif Dysted Jensen, Ringsted
Mogens Jensen, Ringsted
Annelise Larsen, Haslev
Jørn Cramer Larsen, Haslev
Henrik Lund, Haslev
Klaus Angelo Møller, Haslev
Lisbeth Møller, Ringsted
Birgit Nielsen, Haslev
Connie Nielsen, Haslev
Dorthe Lykke Pedersen, Fakse Ladepl.
Judith Petersen, Fakse
Kern Lærkholm Petersen, Herlufmagle
Dorthe Rasmussen, Ringsted
Hanne Rasmussen, Haslev
Gitte Wulff Thomsen, Haslev



Fra studieugen i januar 1977.
Gruppearbejde om beat-kultur.

ORDBOG

ADMINISTRATION

Rektor: Knud Jacobsen

Inspektor: Knud Jepsen

Skolekontoret: Inge Jepsen og
Sigrid Petersen

Skolekontoret er åbent kl. 08 til 13 på alle skoledage.

ANSØGNINGSSKEMAER

For 8.- 10. klassernes vedkommende rettes henvendelse til skolens kontor.

Til 1g udleveres skemaer på den skole, eleven går i.

Til HF rekvireres skema fra gymnasiets kontor. Der er to slags skemaer: gult for ansøgere, der går i 10. klasse, blåt for ansøgere, der har forladt skolen.

BEFORDRINGSGODTGØRELSE

se økonomi.

BESTYRELSE

se side

BIBLIOTEK

Skolens elevbibliotek kan tilbyde et begrænset udvalg af skønlitteratur, faglitteratur og fagblade. Bøgerne må ikke lånes hjem, men kan læses i den læsesal, som er indrettet i biblioteket.

BOGUDLEVERING

Udlevering af lærebøger og papir finder sted i bogkælderen (se plan). Udleveringen varetages af en boginspektor, som ved skoleårets begyndelse vil fastsætte en daglig ekspeditionstid.

EKSKURSIONER

Ekskursioner og institutionsbesøg finder sted i Danmark og tilgrænsende landsdele (Skåne, Sydslesvig og Holsten). Til de fastlagte ekskursioner ydes et tilskud på 25 kr. pr. elev pr. dag, dog højst 80 kr. til en enkelt ekskursion.

Skolerejser, d.v.s. udenlandsrejser hvori der deltager hele klasser eller elever fra flere klasser, henlægges til ferierne, idet en enkelt, højst to skoledage kan indgå i rejsetiden. Der gives intet tilskud fra skolen.

ELEVFORENINGEN SNYDSKEREN

se artiklen side

ELEVLOKALER

Fløjlsbulen, hvor man kan slappe af i sine fritimer. Sodavands- og kakaoautomater er lige i nærheden.

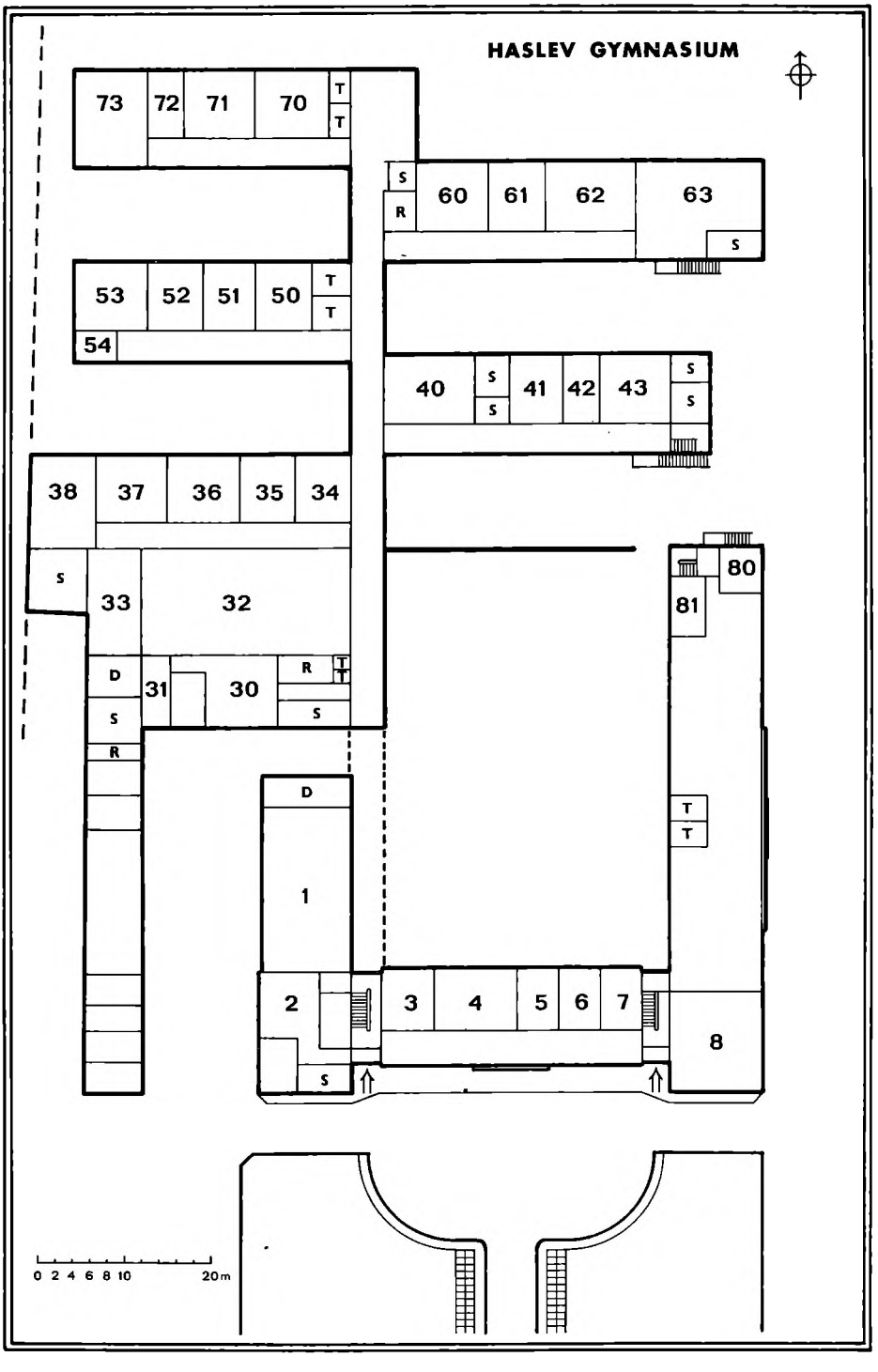
HASLEV GYMNASIUM
73
72
71
70
T
T
S
R
60
61
62
63
S
53
52
51
50
T
T
54
40
S
S
41
42
43
S
S
38
37
36
35
34
S
33
32
80
81
D
31
30
R
T
T
S
S
R
D
1
T
T
2
3
4
5
6
7
8
S
0 2 4 6 8 10
20m

HASLEV GYMNASIUM

1 - 2	PIGEGYMNASTIK
3 - 6	KLASSER
7	DUPLIKERING
8	KANTINE
10	LÆRERVÆRELSE
11 -14	KLASSER
15	KONTOR
16	KONFERENCEVÆRELSE
17	KONTOR - REKTOR
18	KLASSE
19	FILM OG TV
20-21	HISTORIE
22-24	KLASSER
25	BIBLIOTEK
30-32	DRENGEGYMNASTIK
33	SCENE
34-35	KLASSER
36	GEOGRAFI
37-38	BIOLOGI
40	KEMI
41-43	FYSIK
44-46	BOGDEPOT
47-48	FORMNING
50-52	KLASSER
53-54	DANSK
60-61	KLASSER
63-64	FORMNING
62	SPROGLABORATORIUM
70	KLASSE
71-73	MUSIK
80	STUDIEVEJLEDER
81	KLASSE

D	DEPOT
R	RENGØRING
S	SPECIALRUM
T	TOILET

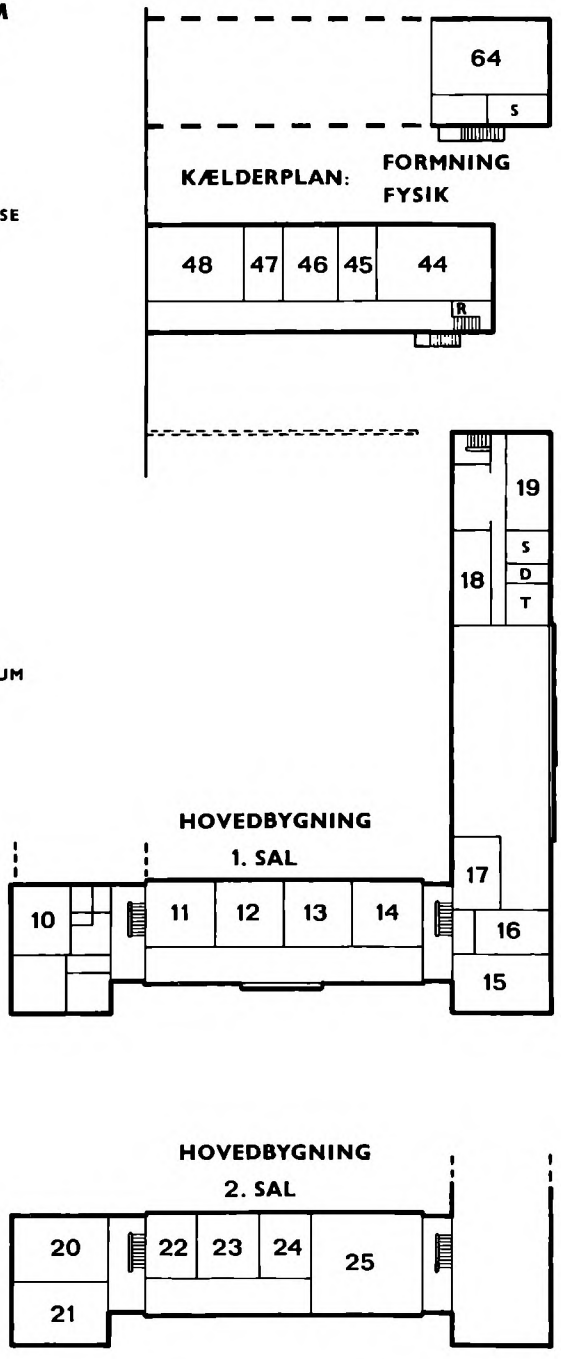

I kantinen (nr. 8 på planen) er der mulighed for at man kan spise sin medbragte mad. Kakaoautomat findes også her.

ELEVORGANISATIONER

DGS: Danske Gymnasieelevers Sammenslutning,

GLO: Gymnasiernes Landsorganisation,

LAK: Landssammenslutningen af Kursusstuderende.

ELEVRÅD

Hver klasse vælger en repræsentant til elevrådet. (Tilgangsklasser vælger straks efter skoleårets begyndelse deres repræsentanter.) Valg af nye repræsentanter sker før efterårsferien.

ERHVERVSORIENTERING

Denne foretages af Else Vesterskov Andersen for 8.- 10. klasse, af Bo Jessen og Jens Bo Rasmussen i gymnasiet og i HF af studievejlederne.

FERIER OG FRIDAGE I SKOLEÅRET 1977/78

Skolen begynder mandag d. 8. aug. kl. 10,00.

Efterårsferie:	mandag d. 17. okt. til fredag d. 21. okt.
Juleferie:	fredag d. 23. dec. til onsdag d. 4. jan.
Påskeferie:	mandag d. 20. marts til tirsdag d. 28. marts.
Grundlovsdag:	mandag d. 5. juni
Sommerferie:	mandag d. 19. juni til fredag d. 4. august.

De nævnte dage medregnes.

Hertil kommer de lørdage samt søn- og helligdage, der ikke er omfattet af ovenstående. Antallet af ferie- og fridage i skoleåret 1977/78 udgør herefter 165.

FILMLOKALE

Et moderne filmlokale er indrettet ved sydenden af den tidligere kostskolefløj. Det rummer såvel film- og fjernsynsudstyr som lysbilledapparatur. 8 og 16 mm film kan fremvises. Fjernsynsprogrammer fra Danmark, Sverige og Tyskland kan sendes i sort-hvidt og farve, enten direkte eller som videoindspilninger. Antallet af tilskuerpladser er 60.

FORSØMMELSER

Da der i alle klasser er mødepligt, skal skolen registrere alle forsømmelser. Dersom mødepligten overtrædes, skal rektor - såvel for gymnasieelevers som for HF-kursisters vedkommende - rette først en mundtlig og senere en skriftlig advarsel til eleven. Fortsætter forsømmelserne, indberettes sagen til gymnasiedirektoratet. For gymnasieelevers vedkommende kan det medføre, at de ikke får ret til at indstille sig til eksamen i det pågældende skoleår. For elever i 1g og 2g betyder det udelukkelse fra muligheden for at fortsætte i næste klasse efter sommerferien, men ikke fra at gå klassen om. For HF-kursister kan henvendelsen til gymnasiedirektoratet medføre bortvisning fra kursus.

FRIE TIMER

Fællestimeudvalget, som består af elever og lærere, disponerer over et beløb, som bruges til at arrangere fællestimer for alle skolens elever. Foredrag og diskussioner giver mulighed for, at man kan koncentrere sig om aktuelle emner som en afveksling i den daglige undervisning.

FÆLLESMØDE

Der indkaldes en gang om ugen til fællesmøde, som holdes i frikvarteret mellem 2. og 3. time. På fællesmødet gives alle de praktiske oplysninger, som eleverne har interesse i at få at vide.

GRENVALG

På H.G. eksisterer der i øjeblikket 7 grene, nemlig nysproglig, samfundssproglig, musiksproglig, matematisk-fysisk, samfundsmatematisk, naturfaglig og musikmatematisk. I løbet af 1g udleveres yderligere oplysninger om grenvalget.

INTRODUKTIONSUGE

Skemaet for den første uge i skoleåret er præget af, at der sættes tid af til særlige aktiviteter for nye elever. Formålet er at ryste eleverne sammen, lade dem stifte bekendtskab med deres lærere og vænne dem til de nye omgivelser. Ugens skema lægges af introduktionsugeudvalget.

KANTINE

se elevlokaler

LEGATER

Skolen har i årenes løb modtaget en række legater, som efter indstilling fra lærerrådet tildeles elever ved skolen og - for et enkelt legats vedkommende - en tidligere elev.
Ingen af legaterne kan søges.

Skolen uddelte ved eksamen 1976 følgende legater:

Rektor Carl A. Olsens mindelegat: 660 kr.
Haslev Gymnasiums fond: 3 portioner á 400 kr. og 1 portion på 500 kr.
Rigmor og Chr. Gøtzsches legat: 300 kr.
Legatet til en dygtig elev i matematik: 210 kr.
Haslev Sparekasses legat: 2 portioner á 420 kr.
Gymnasielærer Aage Eriksens sportslegat:400 kr.
Gamle sportslegat: 310 kr.
Skolens håndværkeres legat: 330 kr.
Haslev Banks legat: 190 kr.
Legat til Haslev Gymnasium i jubilæumsåret 1964: 1500 kr.
Haslev Kommunes legat: 500 kr.
Haslev Sparekasses legat: 500 kr. og 200 kr.
Carsten Fabricius legat: 500 kr.

LOKALEPLAN

se side

LÆREBØGER

se bogudlevering

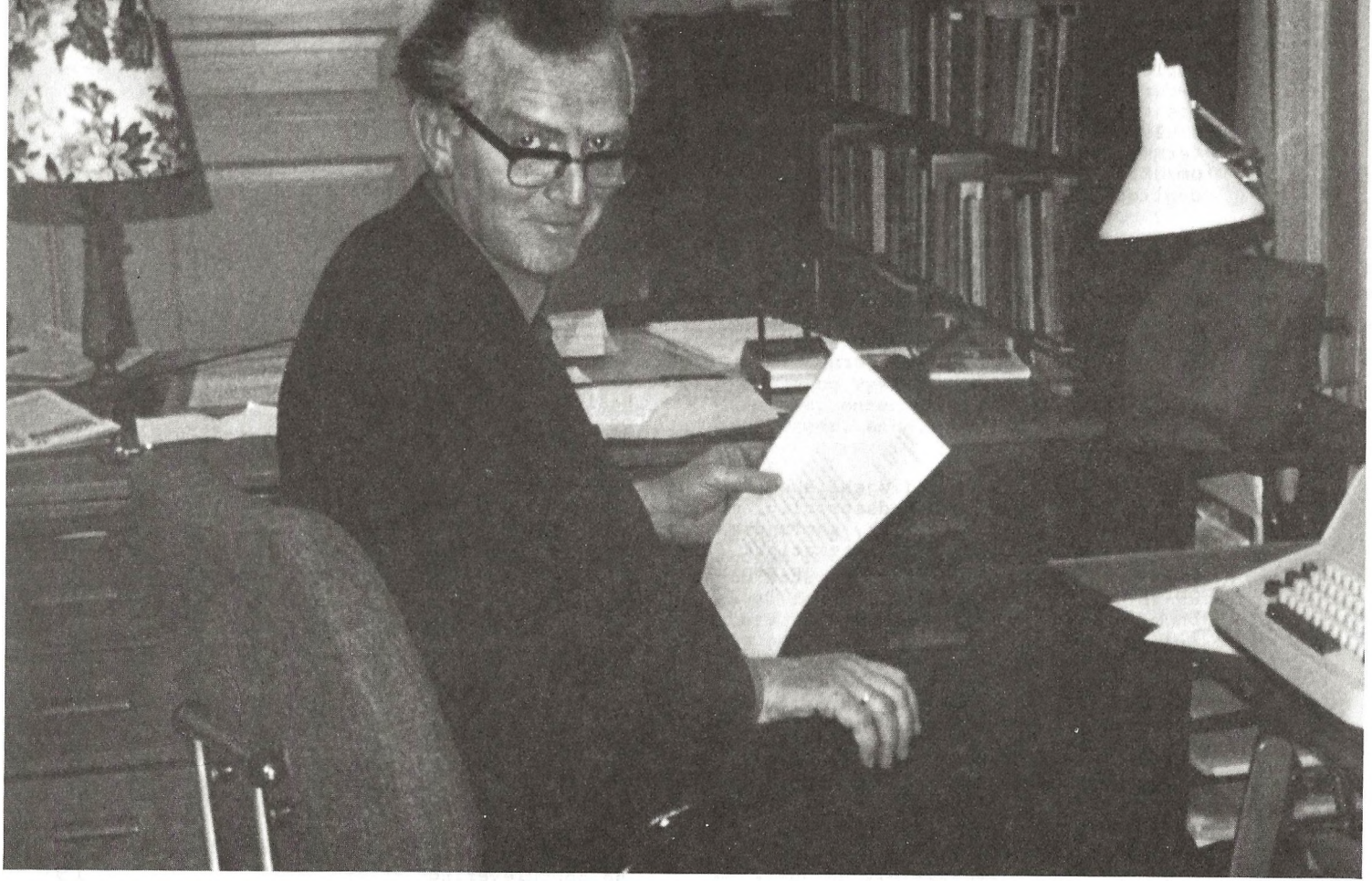

Skolens nuværende rektor Knud Jacobsen.

LÆRERE

se side

LÆRERFORSAMLINGEN

der indkaldes og ledes af rektor, består desuden af samtlige lærere ved gymnasiet. Lærerforsamlingen drøfter elevernes forhold hvad angår deres standpunkt og forsømmelser og kan råde elever til at gå en klasse om eller melde sig ud af skolen. Afgørelse om oprykning tages af eleverne selv eller, hvis de er under 18 år, af forældrene.

LÆRERRÅDET

består af rektor og de fastansatte lærere. Ved skoleårets begyndelse vælges en formand, en næstformand og en sekretær blandt medlemmerne, dog ikke rektor. Lærerrådet har afgørelsen med hensyn til anskaffelser af undervisningsmidler og inventar inden for de tildelte bevillinger, indstillinger vedrørende forsøgsundervisning og fordeling af legater. Rektor, skolens bestyrelse og undervisningsministeriet har bestemmende myndighed i alle de andre sager, der angår skolen, men udtalelser og indstillinger fra lærerrådet vil have en vis vægt over for disse organer i en række spørgsmål, hvor det skal høres. Elevrepræsentanter kan indbydes til uden stemmeret at deltage i lærerrådets møder - undtagen ved behandling af emner såsom disciplinærsager, legater og time- og fagfordeling.

LÅN

se økonomi

OPSLAGSTAVLER

er ophængt på de centrale gange, hvor de har til formål at underrette eleverne om aktiviteter og praktiske oplysninger.

PAPIR

se bogudlevering

PEDEL

Gunnar Clausen, tlf. 69 24 05

Pedelmedhjælper: Hans Peter Jensen.

REJSER

se ekskursioner

RINGETIDER

1. time	07.50	- 08.35
2. time	08.40	- 09.25
3. time	09.40	- 10.25
4. time	10.35	- 11.20
5. time	11.55	- 12.40
6. time	12.45	- 13.30
7. time	13.40	- 14.25
8. time	14.30	- 15.15
9. time	15.20	- 16.05

SAMARBEJDSUDVALGET

er ved en ministeriel bekendtgørelse tillagt ret til at træffe afgørelse om ordensregler, praktiske forhold, fællesarrangementer m.m. Nogle af disse områder har her på skolen været overladt til andre udvalg: fællestimeudvalg, kunst- og byggeudvalg.

Samarbejdsudvalget består af rektor som formand, lærerrådets formand, tre lærere valgt af lærerrådet og fire elever valgt af eleverne.

SKOLEPENGE

se økonomi

SPROGLABORATORIUM

Skolen har et nyindrettet sproglaboratorium med tip-top udstyr. Det benyttes flittigt i samtlige sprogfag. Kapacitet: 30 elevpladser.

STATENS UDDANNELSESSTØTTE

se økonomi.

STUDIEKREDSE

Fællestimeudvalget sørger i løbet af efteråret for at arrangere studiekredse med elever som deltagere og lærere som ledere. Timerne afholdes efter skoletid. Typiske emner: skak, psykologi, dramatik. Forudsætningen for at oprette en studiekreds er at 10 gymnasieelever melder sig til et emne som tilbydes af en lærer.

STUDIEUGE

I januar 1977 afholdtes for første gang en studieuge på skolen. I en uge var den normale undervisning nedlagt til fordel for en række studiekredse, hvori alle skolens elever deltog. Lærerne deltog som konsulenter. Ugen tilrettelagdes af et udvalg bestående af elever og lærere. Da der var stor tilfredshed med ugens forløb, er det sandsynligt, at der også i fremtiden vil blive lignende arrangementer. På nuværende tidspunkt er der dog ingen konkrete planer.

STUDIEVEJLEDERE FOR HF

I skoleåret 1977/78 er følgende lærere studievejledere:
Jens Bo Rasmussen for 2HF,
Peter Maaløe for 1HF.
Studievejlederne har kontor i nr. 80. Kontortid vil blive meddelt på opslagstavlen ud for nr. 3, når skemaet er udarbejdet, altså ved det ny skoleårs begyndelse. Studievejlederne tilrettelægger optagelse af nye HF´er sammen med rektor. Desuden underviser de i studieteknik og orienterer og vejleder angående studiets tilrettelæggelse.

TRANSPORT

se økonomi

UDVALG

For tiden findes følgende udvalg, bestående af lærere og elever:
Samarbejdsudvalg
Kunstudvalg

Årsskriftudvalg
Årsprøveudvalg
Introduktionsugeudvalg
Byggeudvalg
Udvalg for frie timer.

ØKONOMI

Skolepenge.

Nogle elever i realklasserne og i gymnasiet må selv erlægge skolepenge, som udgør ca. kr. 3000 årligt. For de fleste af realens elever dækkes de dog af kommunen og for størsteparten af gymnasieeleverne af amtskommunen.

Befordringsgodtgørelse.

Efter bekendtgørelse af 17. september 1971 yder amtskommunen befordringsgodtgørelse til elever i gymnasiet og HF på bl.a. følgende betingelser:
Den samlede skolevej fra bopæl til skole og tilbage er mindst 14 km.
Der skal så vidt muligt benyttes offentlige befordringsmidler. Eget befordringsmiddel kan benyttes, hvor det af amtsrådet godkendes.
Godtgørelsen ydes for faktisk afholdte udgifter på billigste og mest hensigtsmæssige måde.
Anvendes eget befordringsmiddel, ydes godtgørelsen efter DSB´s takst for månedsabonnement for omhandlede strækning.
Elever, der ved skoleårets begyndelse er fyldt 20 år, anses for hjemmehørende i den amtskommune, hvor de har bopæl eller fast ophold.
Ansøgningsskema kan fås på skolen.

Statens Uddannelsesstøtte

Alle elever under 18 år hører under ungdomsydelsen, der tildeles af den kommune, hvor eleven har sin bopæl.

Elever mellem 18 og 23 år kan få støtte fra SU, og denne støtte reguleres efter forældreindtægt, der er den skattepligtige indkomst, som findes på selvangivelsen.

Denne indkomst nedsættes med et fast beløb multipliceret med antallet af søskende.

Elever over 23 år får støtte uafhængigt af forældreindkomsten. Hvis eleven selv tjener over et vist beløb (hidtil 25.500 kr.), bortfalder støtten under alle omstændigheder.

Hvis eleven har forsørgerpligt over for børn, forhøjes denne grænse med et fast beløb for hvert barn.

Herudover kan elever over 18 år få statsgaranti for lån, det maksimale lånebeløb er 13.000 kr. pr. år, dog således, at stipendium og lån pr. år ikke må være højere end 17.000 kr.

En elev, der fylder 18 år i løbet af skoleåret, kan få SU-støtte fra den første i måneden efter fødselsdagen, hvis betingelserne for at få støtte i øvrigt er opfyldt.

Ansøgningsskema fås på skolen for nye elever straks efter sommerferien, for gamle elever bekendtgøres afhentningstidspunktet på opslagstavlen.

FÆLLESTIMEUDVALGET

disponerer på samarbejdsudvalgets vegne over et beløb, som skal bruges til at arrangere fællestimer for hele skolen. Skal disse timer først og fremmest betragtes som et led i undervisningen, eller som underholdende indslag? Det spørgsmål må udvalget løbende tage stilling til.

Nedenstående liste over arrangementer afslører at vi, positivt udtrykt, har forsøgt at tilgodese begge synspunkter, negativt, at vi har fulgt en vaklende kurs. Derudover sætter udvalget også studiekredse i gang.

25.10. Dino Raymond Hansen viste lysbilleder og fortalte om "Undervisning i Kina".

12.11. X.P. Madsen holdt foredrag om UFO´er.

14.12. Teatergruppen "Vibra" fra Ringsted opførte et debatstykke om bilens rolle i samfundet "Fri os".

13.1. Operasangere fra Det kgl. Teater opførte et uddrag af Rossinis opera "Barberen i Sevilla".

4.2. Folkesanggruppen "Paddy Doyles" optrådte.

17.2. Med udgangspunkt i overenskomstforhandlingerne var der diskussion mellem en lokal repræsentant for LO, Sven Carstensen, og en repræsentant for DA.

16.3. Maleren Helge Ernst fortalte om sine billeder.

STUDIEUGEUDVALGET

I sidste års årsskrift kunne elevrådet udtale håbet om, at der i skoleåret 1976-77 ville blive arrangeret en studieuge på skolen. I år kan vi konstatere, at det blev der. For at et sådant arrangement kan lykkes, kræves der for det første at nogle enkeltpersoner påtager sig et ikke ringe ekstraarbejde, for det andet at alle deltagende parter loyalt medarbejder. Det skortede ikke på advarende røster under forberedelsen, både fra lærer- og elevside, og når vi gør resultatet op nu bagefter, kan vi vel heller ikke prale af at alt forløb glat, men alt i alt må vi sige, at ugen blev en overraskende stor succes.

Formålet var at medvirke til opfyldelse af en overordnet målsætning for undervisningen i gymnasium og HF, forberedelsen af eleverne til aktiv medvirken i et demokrati. Om dette ambitiøse mål blev nået kan udvalget dårligt udtale sig om. Men vi mener nok, at vi tør sige, at elevernes opmærksomhed over for de problemer, der knytter sig til demokrati, medbestemmelse og samarbejde, blev skærpet i en grad, som den daglige undervisning ikke giver mulighed for.

Således blev ugen til i praksis:

26.4.76 Elevrådet fremsætter forslag i lærerrådet om arrangementet. Forslaget vedtages efter en målsætningsdebat, og et udvalg nedsættes bestående af lærer- og elevrepræsentanter.

20.9. Efter forberedende arbejde i udvalget, gives der på et fællesmøde lærere og elever orientering om, at ugen vil blive arrangeret. Der ud-

deles i en følgende time en skriftlig plan over den praktiske afvikling, og der hænges idébankplakater op på skolens opslagstavler.

22.9. får klasserepræsentanterne lejlighed til i en time at give yderligere oplysninger til deres klasse.

30.9. Der uddeles ønskesedler til alle elever. Hver elev skriver hvilket emne, han ønsker at beskæftige sig med i ugen. Idébankplakaterne fungerer som inspirationskilde. Ønskesedlerne sorteres af udvalget, og der dannes grupper.

11.10. Lister med meddelelse om gruppesammensætning hænges op på opslagstavlerne.

28.10. Grupperne mødes i to timer for at aftale den videre arbejdsgang.

7.12. Grupperne mødes i en time for at forny kontakten.

17-21.1. Studieugen afvikles, og afsluttes med en fremlæggelse af det udarbejdede materiale.

27.1. Der udarbejdes spørgeskemaer, og den efterfølgende bearbejdelse af de indkomne svar viser en udtalt tilfredshed blandt eleverne med ugen.

EKSKURSIONER OG SKOLEREJSER 1976-77

august 2N på halvdagstur til Holmegårds mose.

26. august 2br til Fed.

30.aug.-4.sept. 3N på ferskvandsøkologisk ekskursion til Silkeborgsøerne.

aug.,sep.,okt. 2pq og 3zF på ferskvandsøkologiske ekskursioner til Bregentvedsøerne.

13.-14. sept. 8b på 2-dages kanotur på Susåen.

13.-18. sept. 2ar og 2br på lejrskole på Brændstoft ved Flensborg fjord.

27. september 2pq og 3zF til Ringsted rensningsanlæg.

15. oktober 1p besø løsdriftsstald i Assendrup.

efterårsferien elever fra russiskholdene i Moskva.

3. november 2pq og 3zF til Faxe Bryggeri.

11. november 3z til Statens Museum for Kunst og Folketeatrets Benny Andersen-forestilling.
2yz til nævningesag i Østre Landsret.

8. december 2pq og 3zF til Zoologisk Museum og Botanisk Have.

23. marts	1b på København-ekskursion, hvor landsbyen Havn, middelalderbyen, Nyboder og Christianshavn samt Frederiksstaden studeredes med henblik på byplan, bebyggelse og nutidig funktion.
12.-16. april	2xS og 2yz på geografisk-historisk ekskursion til Holsten (Kiel og bustur til marsken), Lübeck (byvandring) og Hamburg (Altona-museet og havnerundfart).
13.-16. april	2xF på ekskursion til Mors og Thy (cykeltur på Mors med Han Klit, bustur til Hanstholm og Nr. Vorupør samt rundt om Limfjordens vestlige del med besøg i Limfjordsmuseet, sejlads på Limfjorden med besøg på Fur Museum).
13. april	2ab til Glyptoteket.
april	3a til Glyptoteket og 2xyz til Statens Museum for Kunst og Glyptoteket.
april	3xyF og 3zF på ekskursion til Risø og Brorfelde observatorium.

OM SKOLENS MUSIKLIV 1976-77

Også i dette skoleår har der været livlig aktivitet, ikke mindst hvad korsang angår. Der har fungeret hele 3 kor på skolen i år, men det skal straks røbes, at mange af medlemmerne er en slags "Tordenskjolds soldater", der går igen fra kor til kor.

Det store kor, som har øveaften hver torsdag kl. 19-21, har haft følgende arrangementer:

11.-12. december:	Kor-weekend i Havnsølejren ved Sejrøbugten.
15.-16. december:	Julekoncerter i Haslev og Stege kirker.
3. marts:	Optræden ved Haslev Sparekasse/Bikubens garantmiddag.
19.-20. marts:	Kor-weekend i Bisseruplejren ml. Næstved og Skælskør.
3.-4. april:	Koncerter i Vor Frelsers Kirke og Grundtvigskirken begge i Esbjerg og i Flemløse Kirke på Fyn.
30. april:	Optræden ved Lions Clubs årsfest i Haslev.

Endelig arbejdes der på at bringe koret til Akureyri, Island, 24. juni - 4. juli. Det vides endnu ikke, om koret kommer af sted, det afhænger af diverse offentlige tilskud.

Musikgrenens kor, der består af eleverne fra 2. og 3.g´s musikgren, har haft følgende arrangementer:

6. december:	Julekoncert i Roholte Kirke.
13. december:	Optræden i Haslev Husmoderforening.
21. marts:	Koncert i St. Heddinge Kirke.

Lille kor, der allerede oprettedes kort efter nytår 1976, deltog 9.-17. juli i international korfestival i Wien. 15. september indsang koret en del af programmet fra Wien til Danmarks Radio og gav samme aften koncert i Haslev Kirke sammen med det polske ungdomskor "Zespol Piesni Dawnej", som lille kor besøgte i Polen i 1975. Kort efter blev koret engageret af radioen til at synge det nye år ind i TV. Optagelsen hertil fandt sted på gymnasiet 20. november. Herefter besluttede vi, at lille kor ikke skulle eksistere længere.

Men omtalen af korarbejdet dækker ikke helt omtalen af gymnasiets musikliv. Ganske vist har vi ikke noget egentligt skoleorkester, da behovet herfor er dækket via de mange sammenspilsgrupper, der trives under Haslev musikskoles auspicier, men når der er behov herfor, sammensættes instrumentalgrupper til udførelsen af specielle opgaver, under ledelse af Werner Meyer. Ved juleafslutningen i 1976 kunne man således glæde sig over en række baroksatser for strygere, fløjter, saxofon og klaver, og ved opførelsen af Porter/Bobrowitz´s rock-kantate "The Creation" kunne vi ligeledes mønstre et fortræffeligt rytme-band.

Mange dygtige og musikalske elever får endelig lejlighed til at vise deres færdigheder ved "Broget aften", der i år afholdtes 29. marts. Det er, som navnet siger, en aften, hvor så mange som muligt får lejlighed til at udfolde sig på så mange måder som muligt, lige fra Bach og Telemann til folk og beat.

Hans Krarup

FRITIDSIDRÆT

Fritidsidrætten har på skolen i det forløbne år udfoldet sig på mange fronter og med deltagelse af et stort antal af skolens elever.

ATLETIK

Skolemesterskaberne i atletik havde stor deltagelse af elever. Stævnet begyndte i år 8. september kl. 12,00. Lærerne assisterede som officials, og et stort antal elever fulgte begivenhederne med stor interesse - højdespring og 1500 m løbet var de mest spændende discipliner.

Gymnasieskolernes regionsstævne i atletik blev afholdt i Kalundborg og Holbæk. For første gang i 14 år var der ingen af vore hold, der kvalificerede sig til finalestævnet. Næste år er det Haslevs tur til at arrangere regionsstævnet.

BASKETBALL

Under ledelse af adjunkt Bent Jørgensen har interesserede elever startet en basketballklub på skolen for derved at få lejlighed til at møde foreningshold i Basket-Forbundet.

Haslev Gymnasium har stået som arrangør af 2 basketstævner i gymnasieskolernes turnering, og det yngste hold har kvalificeret sig til semifinalerne.

FODBOLD

Efter en forrygende start i fodboldturneringen med store sejre til Haslev løb vi ind i nederlag til Stenhus og Birkerød. Turneringen færdigspilles i foråret. Et hold fra realklasserne har deltaget i "Ekstra Bladet"s skoleturnering. Holdet klarede sig særdeles fint og blev kredsvinder, men tabte senere til Hedehusenes Skole.

VOLLEYBALL

HG har været arrangør af regionsstævnet for drenge og desuden deltaget i stævner i Herlufsholm. Pigerne har deltaget med tre hold i gymnasieskolernes turnering. De to hold gik videre til mellemrunden, men blev her slået ud af Nørre Gymnasium. Realskolen har deltaget i folkeskolens volleystævne i Holbæk samt i Haslev Kommunes volleyballstævne.

HÅNDBOLD

Pigerne har deltaget med 2 hold i gymnasieskolernes turnering, men begge hold blev slået ud i den indledende runde, som for øvrigt blev arrangeret af HG.

Svend Hansen

SNYDSKEREN

Snydskeren er navnet på HG´s elevforening. Dens formål er at formidle sine medlemmers kulturelle interesser i form af forskellige aktiviteter: teaterture, koncerter, fester, m.m. De fleste af Snydskerens fester er vi desværre nødsaget til at holde uden for skolen, som regel i Sneslev forsamlingshus, da der i nogle år er opstået temmelig kølig luft imellem skolens ledelse og foreningen, så snart tanken om en skolefest er blevet luftet. Der er dog visse undtagelser fra denne regel, deriblandt skolekomedien, og det legendariske juleshow.

Snydskeren udgiver også, i al beskedenhed, et yderst originalt blad, med det lige så originale navn "SNYDSKEREN". Bladet uddeles gratis til medlemmer.

Medlemskab af foreningen kan opnås, af alle elever, bortset fra 8. og 9. klasse, ved indbetaling af det beskedne beløb 10 kr. Det bør dog bemærkes, at nogle af Snydskerens arrangementer også kommer resten af skolens elever tilgode.

Foreningens ca. 250 medlemmer vælger, på den ordinære generalforsamling i februar, medlemmer til bestyrelsen, der for tiden består af 8 medlemmer. Desuden afholdes valg i august, så der også for de nye elever er mulighed for at blive repræsenteret.

Vi glæder os i øvrigt meget til at se mange nye ansigter både på skolen og inden for foreningen.

Snydskeren

HVAD MED BEKENDTGØRELSEN ??

(om undervisningen i gymnasiet)

§25: "Læreren og eleverne planlægger i fællesskab arbejdet."

I begyndelsen af skoleåret fortæller de fleste lærere deres elever om muligheden for i fællesskab at planlægge arbejdet. Spørgsmålet er bare, om dette ikke blot er en narresut, for fakta er, at lærerne er i stand til at gennemtrumfe deres egne ønsker, fordi de kan manipulere med eleverne ved at fortælle, at der er et pensum, som skal gennemgåes inden for det meget begrænsede tidsrum, der er til rådighed. Den mulighed for demokrati i gymnasiet, som ligger i §25, kan med en elevs øjne forekomme meget urealistisk, når man ved, at valget står imellem undervisningsstof købt hjem til gymnasiet efter lærernes ønske. Selvfølgelig er der den mulighed at skaffe bøger hjem gennem biblioteket. Men for det første er der ingen garanti for, at de bøger man står og skal bruge, kan skaffes hjem (fordi de i forvejen er udlånt) og for det andet begrænses elevernes muligheder, fordi de ikke har kendskab til, hvilke bøger der findes her.

Det står derfor klart, at hvis der skal være tale om demokrati på gymnasiet må eleverne inddrages i så vigtige beslutninger som anskaffelsen af undervisningsmaterialet.

Undervisningen i gymnasiet, som ifølge bekendtgørelsen skal forberede eleverne på videre studier, er nok i virkeligheden for lærerstyret, hvilket bevirker at kravet i bekendtgørelsen ikke opfyldes. Hvis undervisningen skal være studieforberedende, burde lærerne i højere grad overlade initiativet til eleverne, således at eleverne på denne måde lærer at arbejde selvstændigt.

Nogle lærere vil kunne forsvare sig ved at sige, at f.eks. udbyttet af gruppearbejde (som må siges at være en form for selvstændigt arbejde) er for ringe i forhold til den tid, der bliver brugt, men i studieugen (som også er en form for gruppearbejde) beviste eleverne det modsatte, ved selv at tage initiativ til at uddybe og gennemarbejde de valgte emner og derved opnå et rimeligt resultat.

Man burde måske overveje, om undervisningen ikke kunne tilrettelægges på en sådan måde, at eleverne bliver bedre rustet, når de kommer ud i det pulveriserende liv.

Gert og Kristian



1. Adj. Knud Jepsen (tlf. 69 14 52)
2. Adj. Ove Schmidt (tlf. 69 82 83)
3. Lkt. Magnus Holm (tlf. 69 26 84)
4. Lkt. Gunvor Andersen (tlf. 76 24 62)
5. Gyl. Birgit Hansen (tlf. 69 12 95)
6. Adj. Inge Ravnsborg (tlf. 69 19 78)
7. Lkt. Robert Jørgensen (tlf. 69 26 05)
8. Adj. Karen Jakobsen (tlf. 69 30 78)
9. Adj. Britta Christensen (tlf.69 28 38)
10. Gyl. Else V. Andersen (tlf. 69 12 43)
11. Adj. Sune Pilgaard (tlf.(01)15 66 36)
12. Adj. Ib Greisen (tlf. 69 18 24)
13. Adj. Ib Appel (tlf. 69 82 45)
14. Adj. Marianne Krarup (tlf. 69 16 06)
15. Adj. Hans Krarup (tlf. 69 16 06)
16. Adj. Svend Hansen (tlf. 69 12 95)
17. Adj. Marianne Hansen (tlf. 64 21 25)
18. Adj. Louise Vesterdorf (tlf. 69 23 91)
19. Adj. Alice Andersen (tlf. 71 13 83)
20. Lkt. A. Vilh. Pedersen (tlf. 69 27 05)

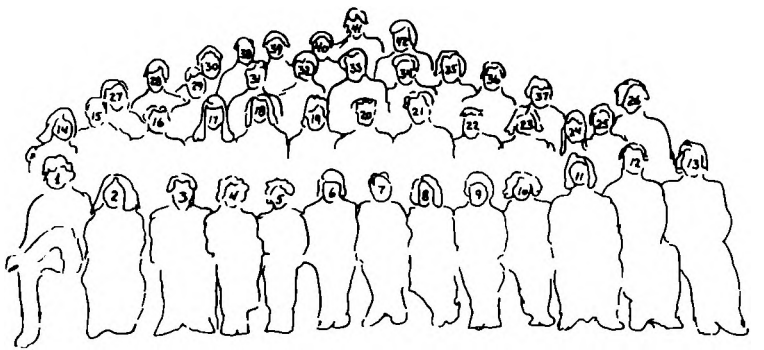

21. Rkt. Knud Jacobsen (tlf. 69 24 04)
22. Lkt. Erik Krapper (tlf. 69 13 20)
23. Til. Merete Andersen (tlf. 70 29 00)
24. Gyl. Kirsten Niemann (tlf. 69 20 45)
25. Til. Kirsten Lilsig (tlf. 69 11 93)
26. Lkt. Erik Lilsig (tlf. 69 11 93)
27. Adj. Bo Jessen (tlf.(01) TR 11 469)
28. Adj. Peter Maaløe (tlf. 68 01 61)
29. Adj. Gunnar Andersen (tlf. 72 30 32)
30. Gyl. Volker Jürgensen
31. Adj. Kjeld Pedersen (tlf. 69 15 93)
32. Adj. Finn Sørensen (tlf. 69 38 54)
33. Gyl. Jakob Møller (tlf. 68 30 39)
34. Adj. Jørgen Hansen (tlf. 69 41 04)
35. Adj. Peter Kaspersen (tlf. 69 39 16)
36. Lkt. K.M. List (tlf. 69 23 67)
37. Til. Birthe Regenberg (tlf. 71 37 77)
38. Lkt. John Andersen (tlf. 69 12 87)
39. Lkt. Ole Groot (tlf. 69 12 65)
40. Lkt. Marius Nielsen (tlf. 69 12 06)
41. Adj. Ole Jakobsen (tlf. 65 25 60)
42. Adj. Jens Bo Rasmussen (tlf. 69 36 42)

På billedet mangler:

Til. Halfdan Andersen (tlf. 69 12 43)
Til. Bente Antonsen
Gyl. Else Marg. Greisen (tlf. 69 18 24)
Til. John Hørbo (tlf. 62 52 35)
Til. Jens Jacobsen
Adj. Bent Jørgensen (tlf. 69 44 03)
Til. Jørn Jørgensen (tlf. 64 30 53)
Til. Werner Meyer
Til. Poul Heitmann Møller (tlf. 64 60 14)

Bestyrelsen består for tiden af følgende medlemmer:

Direktør M. Hartvig-Olsen, Charlottenlund (formand)
Landsretssagfører A. Møller-Andersen, København (næstfmd.)
Pastor Hans Verner Lollike, Nakskov
Provst Svend Aage Nielsen, Haslev
Overlæge, dr.med. E. Pontoppidan Thyssen, Ringsted
Amtslæge Jørgen Lambertsen, Randers
Ingeniør Jørgen Davidsen, Haslev (forældrerepræsentant)
Inge Petersen, Haslev (forældrerepræsentant)

Vestsjællands Amtsråds repræsentanter:
Redaktør Oscar Lünell, Sorø (fu)
Trafikkontrollør H. Tellerup, Korsør (fu)

Haslev kommunes repræsentanter:
Gårdejer Erik Andersen, Troelstrup (fu)
Inger Pedersen, Haslev
Suppleant: Inger Jensen, Fakse

Lærerrådets repræsentant:
Lærerrådsformanden, lektor Ole Groot
Rektor Knud Jacobsen

Formanden, næstformanden samt de med (fu) anførte medlemmer udgør forretningsudvalget.

INDHOLDSFORTEGNELSE

Bestyrelsen 32
Bøger 15
Ekskursioner og
skolerejser 1976-77 25
Elevforening (Snydskeren) 28
Elevlister 4
Ferier og fridage... 18
Forsømmelser 18
Fritidsidræt 27
Fællestimeudvalg 24
Introduktionsuge 19
Legater 19
Lærere... 31
Lærerråd 21
Musik 26
Ringetider... 21
Samarbejdsudvalg 22
Studieugeudvalg 24
Studievejleder 22
Økonomi 23

HASLEV GYMNASIUM 1977