Danskernes Historie Online
Danske Slægtsforskeres Bibliotek

Dette værk er downloadet fra Danskernes Historie Online

Danskernes Historie Online er Danmarks største digitaliserings-projekt af litteratur inden for emner som personalhistorie, lokalhistorie og slægtsforskning. Biblioteket hører under den almennyttige forening Danske Slægtsforskere. Vi bevarer vores fælles kulturarv, digitaliserer den og stiller den til rådighed for alle interesserede.

Støt vores arbejde – Bliv sponsor

Som sponsor i biblioteket opnår du en række fordele. Læs mere om fordele og sponsorat her: https://slaegtsbibliotek.dk/sponsorat

Ophavsret

Biblioteket indeholder værker både med og uden ophavsret. For værker, som er omfattet af ophavsret, må PDF-filen kun benyttes til personligt brug.

Links

Slægtsforskernes Bibliotek: https://slaegtsbibliotek.dk
Danske Slægtsforskere: https://slaegt.dk

Orientering



Nr. 1 September 1996 Årgang 1

Lokalhistorisk Forening

Den forening I er medlem af, er en lokal-historisk forening, som samtidig driver et arkiv.
Det er delt op således, at foreningen står for at arr. udflugter, ture, generalforsamling m.m., og en arkivgruppe der registrere arkivialer. På den måde kan de personer der er med i arkivgruppen koncentrere sig om dette arbejde fuldt ud (at give hver ting et nummer så vi kan finde det igen), men naturligvis med et godt samarbejde.

Indtil nu har lokalhistorisk forening arr. følgende :

Tur til Frejlev skov : (sept. 95) for at se på oldtidsminder.

Kanotur på Flintinge Å (april 96), som desværre blev aflyst p.g.a. manglende vand i åen.

Udgivelse af folder over Toreby sogn's historiske seværdigheder, og i den forbindelse genafsløring af Fandens fod på Vaasevej i Flintinge. Her har arkivet hjulpet os meget med oplysninger og litteratur m.m.

Vore næste arr. er "Åben smedie" i Grænge (Lolle Allé 6), men også her hjælper arkivafdelingen til med bl.a. fremskaffelse af fotos af andre nedlagte smedier fra sognet som vil blive opsat i smedien når der er åbent, se mere herom under "Lokalhistorisk kalender".

I hvert nummer af "Orientering", tager vi et emne op. Denne gang er det :

GRÆNGE SMEDIE

Ifølge taxationsprotokol for Toreby sogn fra 1860 kan vi fortælle følgende :
De skriver bl.a. at bygningen er gammel, men godt vedligeholdt. Huset lå østvest, 19 fag, de midsterste 11 fag dog med bræddeloft, længde 48 alen, dybde 7 3/4 alen, højde 3 1/2 alen.
Bindingsværk af egetræ, spær m.m. af blandet træ.
Væggene tildels murede med brændte sten.
Stråtag, 15 glatte døre, 5 fag vinduer.
Indrettet fra vest således : 2 fag til lade, 2 fag til stald, 2 fag til lo, 3 fag til køkken med skorsten og bageovn, 3 fag til stue + karlekammer og forstue, 5 fag til smedeværksted med 2 skorstene, 2 fag til lade.
Denne bygning blev forsikret for 420 Rdl.
Underskrevet: smed Rasmus Petersen.

Smedien er beliggende Lolle Allé 6 i Grænge by, og er en af de ældste bygninger vi har her i sognet.
Se foto på bagsiden af "Orientering"

Foreningen "åbner" denne arbejdende smedie for publikum, se under "Lokalhistorisk kalender"

INDHOLD :

Side 1:	Indhold og Forord
Side 2:	Grænge Smedie
Side 3:	Lokalhistorisk forening
Side 4:	Lokalhistorisk arkiv
Side 5:	Lokalhistorisk kalender
Side 6:	Bestyrelse og åbningstider.

Forord.

TAK FOR DIT MEDLEMSSKAB ...
Hermed udgives 1. nummer af "Orientering", som skal være et lokalhistorisk blad, der informerer foreningens medlemmer, om hvad vi foretager os i foreningen og på arkivet.

I de ca. 1½ år foreningen har eksisteret er der sket en masse, bl.a. er der sat lokaler i stand (tapetseret, malet m.m.), vi har fået møbleret lokalerne med div. kontormøbler. Der er købt div. formularer, så vores arkivalier kan blive arkiveret (nummereret) og sat i system.
Men der er stadigvæk billeder på væggene i arkivet, så man kan få genopfrisket minderne ! Kom op og "kig" !
Udflugten i 1995 gik til Frejlev skov, for at se på oldtidsminder. Arne Heyn var guide på turen, som forløb godt. Men det er foreningens målsætning , at der skal arrangeres flere ture/udflugter i de kommende år.
Det vil stå i "Orientering" fremover.
Det er vores hensigt, at det skal udkomme 2 gange årligt.

Jesper Smith

BESTYRELSESMEDLEMMER :

Formand : Jesper Smith, Flintingevej 36
Flintinge. Tlf.: 53 86 97 05

Næstform.: Lizzie Nielsen. Linde Allé 20
Ø. Toreby, Tlf.: 54 85 00 39

Kasserer: Jens Larsen, Gl. Landevej 30
Toreby, Tlf.: 53 86 91 19

Sekretær: Bent Lauritzen, Torebyvej 35
Toreby, Tlf.: 53 86 92 24

Alt mulig
mand.: Vagn Aage Sellebjerg, Ebbe Allé 14
Flintinge, Tlf.: 53 86 92 24

Suppl.: Heidi Foss Petersen, Nykøbingvej 331
Grænge. Tlf.: 53 86 91 99

Johan Petersen, Torebyvej 107
Grænge, Tlf.: 53 86 90 56

ÅBNINGSTIDER PÅ ARKIVET :

Den 1. og 3. tirsdag i måneden, kl. 19.00-21.00, eller efter aftale med en af ovenstående.
Beliggenhed : Åmarksvej 5 1.sal
(områdecenteret i Toreby)

Kig ind, der er altid kaffe på kanden !

Lokalhistorisk kalender

Åben/arbejdende smedie, Lolle Allé 6, Grænge
Åbningstider : Søndag d.29/9 kl. 9.00-12.00
Søndag d.6/10 kl. 9.00-12.00
Søndag d.13/10 Kl. 9.00-12.00
Onsdag d.16/10 Kl. 14.00-17.00
Der er fri entre. Der er mulighed for at få smedet noget efter ønske og arkivet laver en **fotoudstilling**.

På arkivets åbne aftner i November og December (5/11 + 19/11 + 3/12) kl. 19.00-21.00
er der lavet en udstilling vedr. vejene i Toreby sogn fra år 1800 og op til idag. Vi har lånt nogle plancher om omfartsvejen i Toreby, vedr. arbejdsgangen ved udgravninger m.m, fra Falters Minder i Nykøbing F. Benyt lejligheden til at komme op og se vores/jeres arkiv.

Slægtshistorie, Lokalhistorie, Danmarkshistorie
dette er titlen på et foredrag som **Bent Suurballe** vil afholde på Områdecenteret i Toreby (cafeteriet), Åmarksvej 5.
Søndag d. 26 januar 1997
kl. 14.00 til ca. 16.30.
Oplægget varer ca. 45 minutter, derefter snakker, hygger vi os med kaffe og kage, alle er velkomne.

Generalforsamling afholdes søndag d. 2 marts 1997 kl. 14.00 til ca. kl. 16.30

Foreningen tilstræber fremover at arr. en bustur eller lign. hver sommer, hvis der er interesse for det ?

Lokalhistorisk Arkiv

Vi vil her igennem sige mange tak, til Jørgen Skafte, som desværre har opsagt sit hverv som arkivleder. Jørgen har gjort et stort stykke arbejde med at få sat arkivgruppen igang med arkiveringen.
I arkivgruppen kan vi ikke finde nogen passende "emner", så Jesper Smith er indtil videre fungerende arkivleder.

I arkivgruppen er vi i fuld gang med at arkivere, men må indrømme at det går lidt langsomt.
Der er mange forskellige formularer, som giver lidt problemer at udfylde rigtigt.
Men vi har ikke tabt modet og mødes igen

Tirsdag d. 10 sept. kl. 19.00.

hvor vi gennemgår et par sager sammen.
Der vil blive udarbejdet en "håndbog"/"ABC" til brug under arkivering, så alle har en mulighed for at komme igennem en arkivering uden de store problemer.

På arkivet er arbejdsopgaverne delt op således:

3 m/k tager sig af interviews
3-4 m/k tidsbestemmer og arkiverer billeder
5-6 m/k til registrering af div. gamle dokumenter, protokoller m.m.

Har gamle ting din interesse og er du interesseret i at give os en hånd er du meget velkommen. Vi kan altid bruge en mand m/k til.

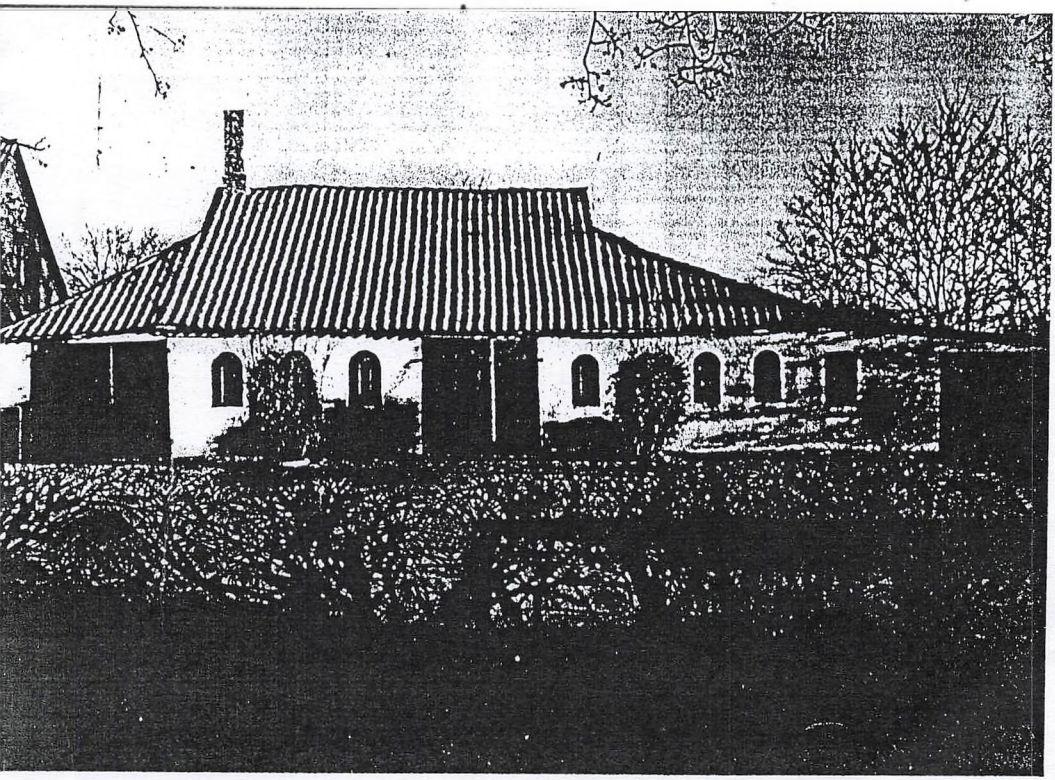

Grænge Smedie, Lolle Alle' 6