Danskernes Historie Online
Danske Slægtsforskeres Bibliotek

Dette værk er downloadet fra Danskernes Historie Online

Danskernes Historie Online er Danmarks største digitaliserings-projekt af litteratur inden for emner som personalhistorie, lokalhistorie og slægtsforskning. Biblioteket hører under den almennyttige forening Danske Slægtsforskere. Vi bevarer vores fælles kulturarv, digitaliserer den og stiller den til rådighed for alle interesserede.

Støt vores arbejde – Bliv sponsor

Som sponsor i biblioteket opnår du en række fordele. Læs mere om fordele og sponsorat her: https://slaegtsbibliotek.dk/sponsorat

Ophavsret

Biblioteket indeholder værker både med og uden ophavsret. For værker, som er omfattet af ophavsret, må PDF-filen kun benyttes til personligt brug.

Links

Slægtsforskernes Bibliotek: https://slaegtsbibliotek.dk
Danske Slægtsforskere: https://slaegt.dk



HASLEV GYMNASIUM OG HF 80 - 81

Haslev Gymnasium, Skolegade 31, 4690 Haslev

Rektor	Knud Jacobsen	
Administrativ inspektor	Knud Jepsen	
Studievejledere	Gunvor Andersen	(gy)
	Marianne Hansen	(gy)
	Bo Jessen	(gy)
	Karen Maaløe	(gy)
	Peter Maaløe	(HF)
	Ove Schmidt	(gy)
Boginspektor	Sven Christiansen	
Sekretærer	Inge Jepsen	
	Sigrid Petersen	
Pedel	Niels Jørgen Clausen	
Pedelmedhjælper	Sigurd Madsen	

Telefoner:

Kontor (hverdage kl. 8 til 13)	(03) 692404
Studievejleder	(03) 693046
Lærerværelse	(03) 692246
Pedel	(03) 692405

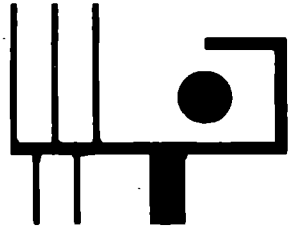

Haslev Gymnasium og HF

ÅRSBERETNING 1981

Haslev Gymnasium er et amtsgymnasium under Vestsjællands amtskommune. Skolen blev oprettet i 1914 som en privat kostskole. Kostafdelingen fungerede i 60 år og modtog i den periode elever fra alle landsdele sammen med oplandets børn. Da kostafdelingen blev nedlagt på grund af svigtende tilgang, og skolen derfor kun modtog elever fra omegnen, fremkom tanken om at lade den overgå til amtet og derved komme til at stå på lige fod med de øvrige amtsgymnasier. Derved sikredes en ligelig elevfordeling på gymnasierne, uden at der skulle tages hensyn til betaling af skolepenge.

Som følge af amtsovertagelsen måtte folkeskoleklasserne, som hidtil har været knyttet til gymnasiet, afstås. Denne årsberetning indeholder for sidste gang en liste over elever, der herfra har taget folkeskoleprøver.

Gymnasiets oprindelige bygninger dækkede skolens behov i de første 50 år. Først i 1964 påbegyndtes en udvidelse ved opførelse af en række nybygninger og ombygning af den tidligere kostskolefløj. Endnu står en etage i denne fløj dog tom og uudnyttet hen - og på ønskelisten står også et lokale, hvor det er muligt at samle alle skolens elever.

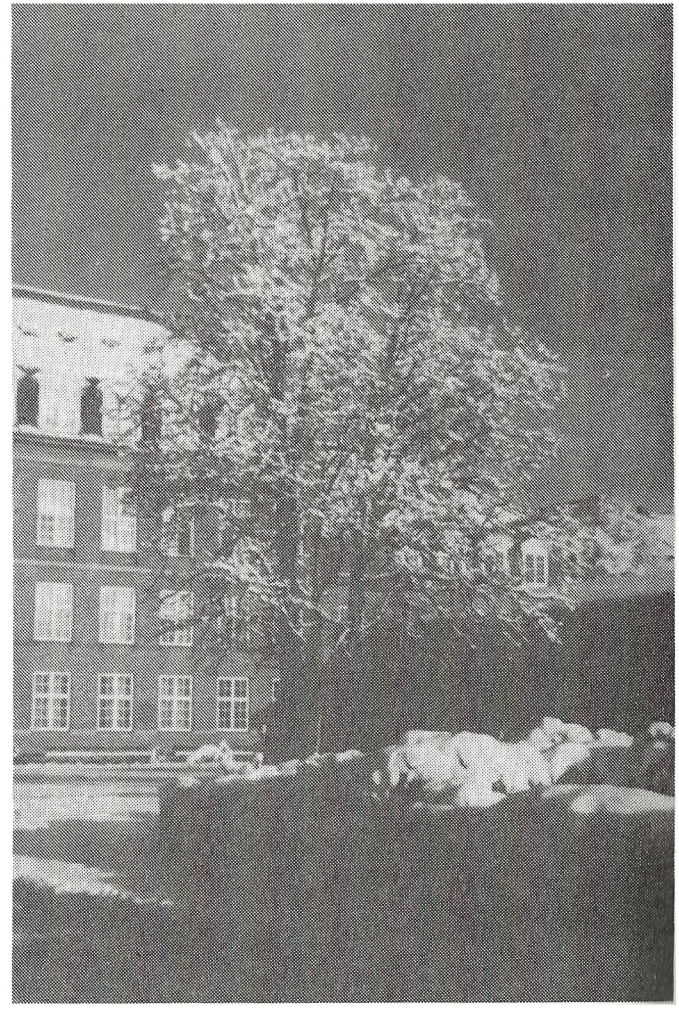



Udsigt fra formningslokalet Jette 2 v

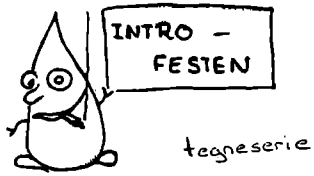

Elever

1a
Therese Vitthøfft Andersen
Helle Bernickow
Lise-Lotte Bredskov
Mikael Christensen
Ina Dyrdal
Pernille Gruber
Jutta Wied Hansen
Anna Christina Haxen
Lisbeth Margrethe Henriksen
Birgitte Saltoft Jensen
Helle Damsgaard Jensen
Karoline Leth
Ellinor Marianne Lyngbirk
Peter Mellemgaard
Charlotte Fromberg Nielsen
Heidi Højgaard Nielsen
Randi Møller Nielsen
Bente Elisabeth Olsen
Chalotte Sejr Pedersen
Anne Raahauge
Birgitte Stage

1b
Susanne Marie Andersen
Bente Stensen Christensen
Pia Christensen
Anders Christiansen
Liselotte Corneliussen
Dorthe Holde
Christine Holm
Maja Line Honoré
Heidi Elbo Jørgensen
Ulrik Kruhøffer
Randi Dam Larsen
Eva Madsen
Karen Bro Madsen
Annie Malling
Anita Martinsen
Jens Ostenfeld Møller
Lars Ole Olesen
Dorte Merete Pedersen
Jeanette Lundbeck Petersen
Ann-Britt Sættem
Mette Zethner
Susanne Judith Ørslev

1x
Henning Gregers Andersen
Jim Bruun Andersen
Tim Dyrlund Arnoldi
Michael Wiggers Hyldgaard
Benny Aaes Højer
Helle Birk Iversen
Jens Allan Jensen
Ole Bernhøft Jensen
Hans Chr. Wilstrup Johannesen
Torben Holm Jørgensen
Flemming Bohmann Knudsen
Henrik Lund Kousgaard
Annelise Juhl Larsen
Jørgen Skov Larsen
Thomas Bogtoft Møller
Birgitte Merete Nielsen
Jens Olsen
Peter Lykke Olsen
Anders Pedersen
Dan Petersen
Esko Jens Schmidt-Sørensen
Kaj Allan Wind

1y
Jakob Fode
Asbjørn Rossen Gregersen
Linda Charlotte Hansen
Lykke Birgitte Hansen
Lars Høybye-Hansen
Kirsten Birgitte Jacobsen
Hannah Jensen
Ole Christian Jørgensen
Michael U. Kristensen
Anne Mette Larsen
Lene Flacheberg Larsen
Marianne Kjær Larsen
Peter Vroue Larsen
Kim René Mikkelsen
Peter Knud Mogensen
Bettina Karin Ellehauge Nielsen
Gitte Pedersen
Jens Erik Pedersen
Karl-Erik Pedersen
Kenneth Pil
Henrik Bjørn Rasmussen
Michael Rasmussen
Karsten Ronge
Tina Svendsen
Marianne Vestergaard

1z
Michael Ingeman Andersen
Mikael Flensted-Jensen
Claus Fynbo
Kenneth Michael Hansen
Lone Teglgaard Hansen
Vibeke Tine Hansson
Anne-Mette Henrichsen
Mie Kofod Ibsen
Hans Emanuel Jensen
Majbritt Møller Jensen
Benedikte Nordquist Kristensen
Karsten Krog
Thomas Jakob Lange
Knud Larn
Carsten Søndergård Larsen
Robert Tropp Larsen
Kim Melkane
Jeanette Quaade Nielsen
Pierre-Yves Kurt Allan Nielsen
Henrik Pedersen

1u
Inge Lise Andersen
Niels Simon Ankjær Andersen
Thomas Højrup Andreasen
Finn Atle Gøtzsche
Lars Toft Henriksen
Jesper Holm
Johnny Gjøl Ibsen
Birgitte Bang Ingrisch
Tina Hanne Jakobsen
Claus Jensen
Henrik Berg Jensen
Peter Husted Jensen
Michael Bo Johansen
Brita Ulvskov Jørgensen
Helle Gry Knudsen
Niels Knudsen
Thomas Heiede Laursen
Marianne Hansen Nielsen
Carl Henrik Lindegaard Sørensen
Peter Trampedach
Flemming Wagner
Sys Wassberg
Jacob Zethner

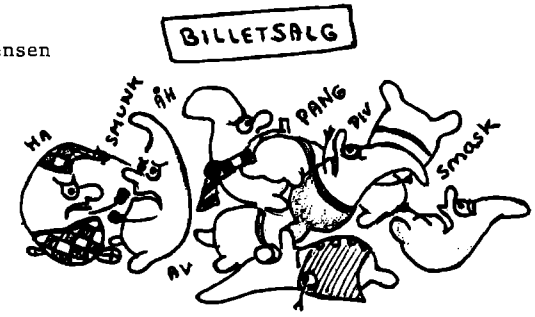

1v
Helle Brix Christensen
Juha Christen Christensen
Lise-Lotte Elkjær Christensen
Claus Lind Clausen
Winnie Dohn-Jensen
Peder Kastberg Fjord
Irka Lysholm Green
Birger Heinrich Hansen
Jens Anders Hansen
John Helle
Jan Lundsgaard Jensen
Anne-Marie Jørgensen
Birger Langtoft Larsen
Susanne von Lillienskjold
Helle Bredal Nielsen
Mogens Steen Olsen
Susanne Pedersen
Thomas Strande Rasmussen
Eva Marie Svendsen
Henrik Roland Sørensen
Jørgen Sørensen
Lene Lykke Sørensen

1w
Lisbeth Andersen
Jens Christian Berggreen
Jesper Findsen
Hanne Grethe Hansen
Kim Bredo Hansen
Søren Derby Hansen
Søren Bak Harder
Kim Henriksen
Karsten Høj
Mogens Kriegbaum Jacobsen
Peter Skjoldborg Jørgensen
Erik Sattler Larsen
Gitte Dyrlund Larsen
Henrik Lyder
Charlotte Mortensen
Lene Susanne Nielsen
Henrik Hekkel Olsen
Maiken Olsen
Peter Hedebo Olsen
Suzanne Petersen
Henrik Qvist Rasmussen
Kirsten Qvist Rasmussen
Lisbeth Sivertsen
Thora Lou Vesterdorf

2a
Marie Louise Vesterskov Andersen
Anne Linda Bisp
Birgitte Blem
Jeanette Dannerfjord
Dorthe Lisbeth Hansen
Helle Hansen
Jane Patricia Hansen
Tina Hansen
Lisbeth Jensen
Ulla Bryde Jørgensen
Siw Kristine Møller Kristensen
Anne Larsen
Birgit Larsen
Tina Broskov Larsen
Birgitte Anna Caroline Moltke
Lone Thing Mortensen
Pia Pedersen
Susanne Flensborg Petersen
Helle Krogsgaard Pico
Jette Simonsen
Poul Erik Skammelsen
Heidi Teigland
Birgitte Susanne Thomsen
Anne-Marie Heegaard Tingleff
Allan Vejbæk
Susanne Westenius

2b
Anne-Bente Andersen
Anne-Dorte Rask Andresen
Martha Brady
Tina Brix
Birgitte Eliasen
Birgitte Gamborg
Anette Due Hartmann Hansen
Bendt Nymark Hansen
Hanne Valling Hansen
Susan Holten-Andersen
Søren Anton Jakobsen
Susan Helle Jensen
Thomas Stevns Jensen
Kurt Høyer Klifoth
Susanne Sarauw Lassen
Hanne List
Anne Munk
Michael Gejlager Nielsen
Helle Lysemose Pedersen
Anne Charlotte Viberg Rasmussen
Kirsten Kildegaard Rasmussen
Helle Susanne Steensen
Susanne Vestergaard



2c
Susanne Holland Andersen
Anne Marie Prøvegaard Christensen
Susanne Saltoft Christensen
Mette Vestergaard Eriksen
Jennifer Fode
Lissi Frandsen
Helle Hansen
John Pilgaard Hansen
Lone Vibeke Hyllehøj
Torben Jantzen
Marianne Jensen
Pia Kristensen
Linda Gerd Larsen
Marianne Krogshede Larsen
Lars Harry Munksøe
Annette Nielsen
Charlotte Rolvung Nielsen
Helle Munk Nielsen
Susanne Nomann
Christian Sejr Pedersen
Kit Rasmussen
Lea Rasmussen
Dorte Tønnesen



2x
Anne Kildegaard Andersen
Kate Andersen
Peter Andersen
Lisbeth Andreasen
Lars Christensen
Bo Dreisig
Bjørn Rene Hansen
Claus Erik Boesgaard Jensen
Karin Askegaard Jensen
Lisbeth Jensen
Jens Christian Kragh
Pernille Larsen
Kim Lefmann
Poul Foged Matthiesen
Dorthe Møller
Gitte Laurette Pedersen
Karen Helle Pedersen
Ole Pedersen
Søren Dyhr Pedersen
Birgitte Nyvang Simonsen
Mark Ulrik
Poul Ulrik

2y
Frank Gyllenborg Andersen
Helle Bacher
Carsten Christensen
Mette Flygenring
Bo Gabe
Johnny Hansen
Lotte Hansen
Line Heiberg
Claus Johannes Jakobsen
Lars Jansen
Birgit Garne Jensen
Lone Jensen
Kim Jesper Johansen
Anders Roland Jørgensen
Henrik Skovbo Jørgensen
Allan Ydo Larsen
Rene Lillelund
Carsten Johan Malmberg
Pia Rønne Olsen
Carsten Lindholm Petersen
Michael Petersen
Erik Poulsen
Lone Vive
Helle Wejendorp

2z
Anne-Mette Christiansen
Christer Claesson
Michael Desvig-Jensen
Helle Dysted
Marianne Kubel Frederiksen
Karen Anette Hansen
Lotte Mølbak Hansen
Peter Ole Hansen
Henrik Peter Larsen
Hanne Lind
Linda Heidi Madsen
Annette Mollerup
Carsten Bredahl Nielsen
Trine Susanne Nielsen
Kasper Ørding Olsen
Kenneth Pedersen
Dorte Rud Petersen
Anne Birgitte Rasmussen
Marianne Rønne
Tina Svendsen
Susanne Sørensen
Inger-Merete Terpager

2u
Marianne Bojer Andersen
Liv Kristine Appel
Jan Michael Bengtsen
Karen Ann Christensen
Anne Mette Dornonville de la Cour
Anne Merete Ditlevsen
Michael Ferslev
Amy Frølander
Knud Peter Hansen
Rene Kristian Tuekær Hansen
Hanne Hyldekær Jensen
Heidi Svane Jørgensen
Lone Holst Kristensen
Nils Normann Kristensen
Kell Larn
Henrik Skov Larsen
Poul Verner Larsen
Karen Annette Lund
Susanne Møller Nielsen
Bente Kate Olsen
Jes Steen Rasmussen
Michael Rasmussen
Kirsten Sørensen
Jens Martin Wurr

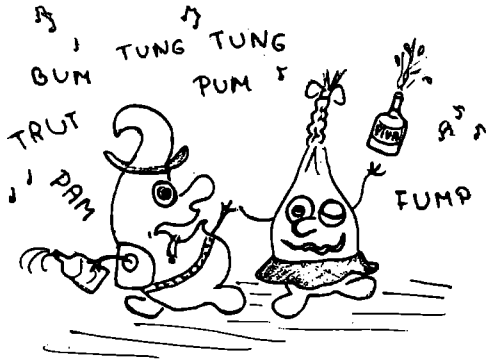

3a
Kirsten Margrethe Andersen
Annette Bauer
Susanne Lis Christensen
Lis Anne Dahl
Dorthe Dall
Keld Søgård Hansen
Annette Brøchner Jensen
Karen Secher Jensen
Linda Koscis
Annette Tulinius Krarup
Birgitte Larsen
Hanne Elsebeth Larsen
Lene Elisabeth Larsen
Hans-Henrik Aarenstrup Lehrmann
Peter Christian Nygaard
Hanne Tine Olsen
Thomas Hasle Ravn
Henrik Grøn Schaarup
Lisa Steffensen
Eva Greger Sørensen
Lisbeth Lyhne Thøgersen
Jens Peter Wind

2v
Berit Porsborg Christensen
Claus Liebmann Christensen
Erik Niels Eriksen
Lars Flensted-Jensen
Annette Byrholt Hansen
Leif Stengaard Hansen
Christian Jesper Lund Jensen
Jette Sigrid Daugbjerg Jensen
Peder Dalgaard Jensen
Anne Johannesen
Torben Kristensen
Claus Henrik Lebek
Claus Rune Nielsen
Jette Nielsen
Asbjørn Nyholt
Claus Hoffmann Pedersen
Peter Anton Pedersen
Kia Remond Petersen
Gert Benny Schaarup
Jakob Weber
Henrik Zachariasen
Hanne Henriette Øllgaard

3b
Lene Andersen
Holger Beck
Jeanette Beinkamp
Karin Brynald
Tove Vibeke Buck
Ulla Deleuran
Anne Charlotte Egede
Hanne Eriksen
Susanne Mai-Britt Hansen
Niels Johansen
Anette Kruhøffer
Birgitte Avril Melgaard
Helle Mouritzen
Jørgen Gjerløf Nielsen
Liselotte Nielsen
Ulla Inger Nielsen
Christian Pedersen
Janni Sander Pedersen
Tina Egbert Rasmussen
Ulla Sanggaard
Kaj Schmidt
Anette Thorshøj

3c
Anne Clausen
Helle Sønderskov Frederiksen
Klavs Birk Hansen
Lene Berner Holm
Bodil Toft Jensen
Dorthe Svea Jensen
Helle Jensen
Tine Maria Jensen
Karsten Eiholm Kjær
Annette Trankilde Larsen
Merete Trankilde Larsen
Birgitte Norup
Liselotte Overgaard
Jette Annelise Pedersen
Tina Hedemann Petersen
Vibeke Yvonne Petersen
Birgitte Rasmussen
Hanne Rasmussen
Hanne Margrete Schlawitz



3d
Birgit Brix-Thomsen
Michael Christensen
Gunvor Christiansen
Helle Irene Christiansen
Lise Dall Eriksen
Dorthe Fynbo
Gitte Lübcke Hansen
Kirsten Holm
Anders Jakob Honoré
Henrik Magnild Husum
Helle Hougaard Jensen
Gitte Krog
Jette Britt Larsen
Jeanne Madsen
Karen Vibeke Olsen
Anne Bønnelykke Pedersen
Astrid Benedikte Pedersen
Hanne Annette Petersen
Birgitte Borker Rasmussen
Lene Pernille Vinum Rasmussen
Birgitte Graulund Truelsen
Henrik William Østergaard

3x
Birgitte Andersen
Stig Rask Andresen
Hanne Buch
Connie Tue Christensen
Karin Stensen Christensen
Ole Folmer
Anne Frandsen
Annie Højriis Hansen
Per Hansen
Hjerre Faurschou Hviid
Kim Jespersen
Christian Borris Vinther Jørgensen
Michael Møller Larsen
Niels Erik Brun Madsen
Inger Merete Møller
Henrik Olsen
Dorthe Panfil
Henrik Veje Petersen
Lars Windfeldt Petersen
Christian Skadhauge
Hans Peter Stokholm
Charlotte Ulrik
Kirsten Kjeldgaard Vistisen
Liselotte Kragh Wielsøe



3y
Frank Christensen
Lene Anita Hansen
Birgit Lisa Ingvorsen
Karen Jensen
Nils Viggo Ostenfeldt Jensen
Per Michael Jensen
Dorte Koefoed Jørgensen
Grethe Bryde Jørgensen
Karin Lis Jørgensen
Jan Hjarnøe Knudsen
Anette Labuz
Allan Steen Larsen
Charlotte Larsen
Dorthe Møller Larsen
Henri Ejnar Madsen
Annette Mantzius
Susanne Matthiesen
Carsten Thybo Nielsen
Jette Nielsen
Per Nielsen
Peter Nielsen
Niels Vestergaard Olsen
Helle Pedersen
Henrik Polk
Bo Wassberg

3z
Gitte Abildlund
Claus Søgaard Andersen
Helle Thue Andersen
Jan Tolstrup Christensen
Thorbjørn Tue Christensen
Tina Brix Christensen
Lene Englund Hansen
Claus Ulrik Jensen
Hans Thomas Rosenquist Jensen
Mette Wilstrup Johannesen
Claus Eskild Jørgensen
Anette Larsen
Maibritt Folke Larsen
Thomas Bøge Larsen
Finn Lystrup
Susan Dalsgaard Mårtensen
Charlotte Nielsen
Hanne Nielsen
Dorte Gudmand Nobæk
Jonna Kirsten Pedersen
Søren Valentin Rasmussen
Jette Ronge
Karin Sanggaard
Nikolaj Zethner

3u
Michael Bye-Jensen
Anders Rørbæk Døssing
Henrik Findsen
Kim Folker
Eva Daugbjerg Jensen
Kathrine Walentin Jensen
Ole Hillebrandt Jensen
Søren Emmik Jensen
Anders Saltofte Jørgensen
Thomas Jaakko Kopranen
Lam La
Michael Hofman Laursen
Sven Jacob Kristoffer Lilsig
Connie Lyngbek
Dorthe Pedersen
Helle Pedersen
Karen Kjær Rasmussen
Lene Solmose
Peter Michael Sørensen
Annette Vognsen

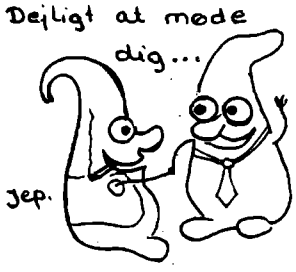

3v
Karin Trøstrup Aasbjerg
Jan Bruun Andersen
Rita Breum
Flemming Christensen
Ane Vibeke Eriksen
Axel Reinholdt Hammer
Kaja Annette Hansen
Karna Merete Hansen
Ole Michael Hansen
Bent Otto Jensen
Kate Elgaard Jensen
Jan Käszner
Karen Skovvang Larsen
Per Elund Larsen
Per Ove Larsen
Thomas Larsen
Johan Emil Løje
Steen Arne Møller
Lone Joan Nielsen
Knud Arne Jønch Pedersen
Birgitte Dalgaard Petersen
Berit Rasmussen
Jørgen Sivertsen
Bjarne Gregers Skaarup Sørensen

2p
Margit Brunhilde Arentoft
Hanne Vibeke Keller Christensen
Kim Toft Graeser Dalum
Stig Graeser Dalum
Marianne Hald
Helle Jensen
Stine Jønsson
Susanne Jørgensen
Heidi Kofoed
Søren Kenneth Larsen
Nina Sarauw Lassen
Kirsten Moth
Morten Ole Nielsen
Tine Juul Nielsen
Jette Olsen
Knud Henning Pedersen
Lene Elmelund Pedersen
Ulla Søllested
Dorte Skjerning Westergaard

2q
Lone Brodka
Anette Henny Christensen
Henriette Ingeborg Christensen
Ralph Ernst
Tine Rubek Hansen
Inger Günther Jensen
Susanne Larsen
Birgitte Schelde Madsen
Jesper Mobeck
Anne-Mette Nielsen
Hanne Nielsen
Jan Ingemann Stonor Nielsen
Michael Ellegaard Nielsen
Poul Erik Nielsen
Susanne Heidi Østergaard Nielsen
Susanne Skjold Pedersen
Lars Haagen Petersen
Lisbeth Simonsen
Conny Sørensen

Folkeskolens afgangsprøver 1980

9a
Therese Andersen, Haslev
Lars Bøgh Frederiksen, Haslev
Jørgen Bo Hansen, Haslev
Vagn Ruhoff Hansen, Haslev
Vibeke Hansson, Rønnede
Lasse Hartmann, Haslev
Helle Jacobsen, Haslev
Birgitte Saltoft Jensen, Haslev
Hans Emanuel Jensen, Rønnede
Henrik Berg Jensen, Haslev
Annette Gram Johansen, Haslev
Irene Vorbech Johansen, Haslev
Karsten Krog, Rønnede
Steffen Thorup Larsen, Haslev
Marianne Olsen, Haslev
Chalotte Sejr Pedersen, Rønnede
Kim Pedersen, Haslev
Mette Riber Schmidt, Haslev
Michael Schmidt, Haslev
Steen Faarup Svendsen, Rønnede



Siamesiske tvillinger ???

9b
Helle Irene Andersen, Haslev
Helle Bernickow, Rønnede
Anna Sophie Clemmensen, Haslev
Henrik Dam, Haslev
Ina Dyrdal, Fakse
Eric Otto Enstrøm, Haslev
Claus Fynbo, Haslev
Helle Rohde Hansen, Fakse
Lene Charlotte Hansen, Haslev
Lone Teglgaard Hansen, Haslev
Charlotte Helmersen, Haslev
Anette Daugaard Jensen, Haslev
Claus Lund Jensen, Haslev
Thomas Jakob Lange, Rønnede
Knud Larn, Haslev
Nanett Unni Møller, Haslev
Charlotte Fromberg Nielsen, Skovbo
Christine Bonde Nielsen, Rønnede
Torben Boje Nielsen, Haslev
Charlotte Nissen-Petersen, Rønnede
Bente Elisabeth Olsen, Haslev
Axel Hald Pedersen, Rønnede
Marianne Balslev Petersen, Fakse
Mette Riising, Haslev
Birgitte Stage, Rønnede

FOLKESKOLENS UDVIDEDE AFGANGSPRØVER
1980

10a
Susanne Bang, Terslev
Susanne Christensen, Årløse
Claus Boye Christiansen, Haslev
Henrik Hartmann, Ingelstrup
Ib Ole Jacobsen, Årløse
Hanne Merete Nielsen, Terslev
Annette Søborg Rasmussen, Terslev
Bente Gyde Schou, Rødvig

10b
Birgit Andersen, Terslev
Tina Bendtzen, Rønnede
Jutta Wied Hansen, Rønnede
Peter Hansen, Terslev
Bente Kragh Jacobsen, Rønnede
Laila Rosengren Jensen, Haslev
Charlotte Larsen, Rønnede
Pernille Bæhr Larsen, Terslev
Thomas Madsen, Terslev
Michael Olsen, Terslev
Kim Pedersen, Terslev
Lis Hahn Petersen, Terslev

Studentereksamen 1980

3a
Tine Bendixen, Ringsted
Lars Biering-Sørensen, Ringsted
Helen Bloch-Kelsen, Rønnede
Charlotte Lind Hansen, Ringsted
Helle Heesche, Ringsted
Lisbeth Henriksen, Ringsted
Lene Høybye-Hansen, Haslev
Helle Birgitte Jensen, Haslev
Helle Rohde Larsen, Ringsted
Dorthe Hoffmann Lauritsen, Ringsted
Jeanette Lehn, Haslev
Annette Lyngby, Køge
Lisbet Lønborg, Ringsted
Lene Voss Marker, Ringsted
Annemette Ærendal, Haslev
Steen Petersen, Haslev
Anne Reffstrup, Ringsted
Jan Schledermann, Vallø
Inge Stølsgaard, Ringsted

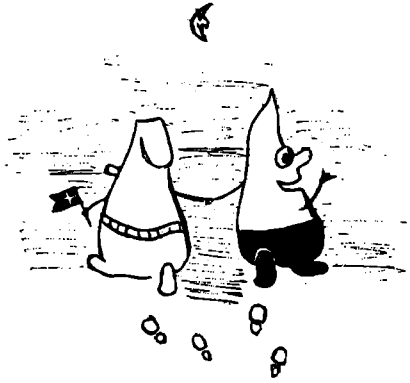

3b
Peter Buch, Haslev
Lars Peter Ditlevsen, Fakse
Charlotte Riis Hansen, Haslev
Pia Sødequist Hansen, Haslev
Lene Harder, Karise
Jens Peter Hillerup, Fakse
Gitte Jensen, Fakse
Lene Stæhr Jensen, Fakse Ladeplads
Lone Schuster Jensen, Haslev
Annette Engelbrekt Johansen, Haslev
Morten Licht Johansen, Haslev
Lisbeth Bang Larsen, Fakse
Jakob True Nielsen, Haslev
Karen Munk Nielsen, Haslev
Michael Fibiger Nørfelt, Haslev
Astrid Nørgaard, Karise
Marianne Lundbech Person, Haslev
Jeanette Sigsgaard, Bjerrede
Lisbeth Ulnits, Rønnede

3x
Niels-Erik Andersen, Ringsted
Stefan Andreasen, Ringsted
Lisbeth Baggesen, Ringsted
Henning Broch, Haslev
Hans Henrik Christensen, Ringsted
Jens Christensen, Ringsted
Peter Luntang Christensen, Dalby
Janne Wulff Eriksen, Ringsted
Lars Friberg, Ringsted
Michael Hansen, Fakse
Jan Jensen, Haslev
Tove Kjærsgaard, Ringsted
Bjarne Kruhöffer, Haslev
Hanne Larsen, Ringsted
Jens Henrik Larsen, Haslev
Lars-Henrik Larsen, Ringsted
Peter Skjøtt Larsen, Ringsted
Søren Michael Larsen, Ringsted
Carsten Bogtoft Møller, Haslev
Claus Bøgh Nielsen, Haslev
Jan Nielsen, Ringsted
Poul-Martin Nielsen, Ringsted
Birgitte Pedersen, Ringsted
Lene Reffstrup, Ringsted
Michael Spannow, Haslev
Stine Søborg, Haslev

3y
Hans-Henrik Andersen, Karise
Andreas Binder, Haslev
Hans Øllgaard Buhl, Haslev
Niels Luntang Christensen, Dalby
Sussie Thorslund Christoffersen, Haslev
Karsten Gregersen, Haslev
Henrik Hansen, Haslev
Jens Hansen, Ringsted
Svenn Heiberg, Ringsted
Lisbeth Holm, Fakse
Anne Linea Jensen, Rønnede
Dorrit Vibeke Jensen, Fakse
Joan Jensen, Haslev
Frank Banke Jørgensen, Fakse
Aff Hjarnø Knudsen, Haslev
Hanne Knudsen, Ringsted
Birthe Martinsen, Haslev
Kirsten Mogensen, Fakse
Stig Flindt Müller, Haslev
Claus Mejlby Nielsen, Fakse Ladeplads
Michael Bækgaard Nielsen, Haslev
Inge Nøhr, Fakse
Torben Pedersen, Haslev
Tommy Nørskov Rasmussen, Haslev

3z
Jan Dannemand Andersen, Store Heddinge
Steffen Bredsgaard, Ringsted
Vibeke Dehn, Haslev
Hanne Merete Dinesen, Haslev
Dorthe Kjartan Hansen, Haslev
Ina Hansen, Haslev
Jens-Morten Hansen, Rønnede
Jan Magnild Husum, Ringsted
Sonny Michael Jacobsen, Ringsted
Tom Kristensen, Lestrup
Susanne Langebjerg Larsen, Rønnede
Jimmi Marcussen, Rønnede
Annette Myrup, Haslev
Ann-Sophie Nielsen, Rønnede
Lisbeth Edelberg Nielsen, Ringsted
Uffe Helgesen Olsen, Terslev
Karen Hald Pedersen, Rønnede
Jesper Petersen, Haslev
Anne Lene Kampp Rasmussen, Eskilstrup
Ole Erik Schou, Ringsted
Allan Sommer, Ringsted
Michael Winther Sørensen, Haslev
Lars Yding, Haslev



SLUT .



Praktiske oplysninger

Den første skoledag

Skolen begynder for 1g og 1HF mandag den 10. august kl. 10.00. De nye elever vil få udleveret bøger og papir, hvorefter der bliver rundvisning på skolen. Da der ikke er mulighed for at samle alle elever på en gang, møder 2g og 3g tirsdag den 11. august kl. 7.50. I den første time modtager de skemaet - og får i øvrigt tirsdagens normale lektioner.

Statens Uddannelsesstøtte

Her er lidt om Statens Uddannelsesstøtte: Er du under 18 år, hører du under ungdomsydelsen, og den får du af den kommune, hvor du bor.

Er du mellem 18 og 22 år kan du få støtte fra Statens Uddannelsesstøtte (S.U.). I øjeblikket kan der kun siges, at forældrenes indtægt er afgørende for om der kan opnås støtte, denne vil formodentlig blive reguleret ud fra socialindkomsten. Skolen forventer at kunne give oplysninger i maj, dette vil ske ved opslag på SU-tavlen.

Herudover kan du få statsgaranti for lån, hvis du er over 18 år. Det maksimale lånebeløb er 25.900 pr. år, dog således, at stipendium og lån pr. år ikke må være højere end 25.900 kr. De anførte tal gælder for skoleåret 80/81.

Hvis du fylder 18 år i løbet af skoleåret, kan du få SU-støtte fra den første dag i måneden efter fødselsdagen, hvis betingelserne for at få støtte i øvrigt er opfyldt. Nye elever kan få skema til ansøgning straks efter sommerferien.

Befordringsgodtgørelse

Hvad enten du går i gymnasiet eller på HF, så betaler amtskommunen din befordring til og fra skolen på bl.a. følgende betingelser:

1) Der skal være mindst 18 km fra din bopæl og til skolen og tilbage igen.
2) Du skal benytte de offentlige transportmidler. Hvis du benytter dit eget transportmiddel, skal det godkendes af amtsrådet.

Hvis du anvender eget transportmiddel, får du et beløb, der svarer til DSB's takst for månedsabonnement på den strækning, du kører. Er du fyldt 20 år ved skoleårets begyndelse, anses du for hjemmehørende i den amtskommune, hvor du bor. Ellers er det dine forældres bopæl, der er afgørende.

Bogudlevering

Papir m.m. til et års forbrug udleveres ved skoleårets start. Bøger uddeles efter aftale med faglærer. På nærmere angivne tidspunkter er bogkælderen åben i løbet af ugen for såvel elever som lærere. Boginspektionen bestiller, indkøber og uddeler klassesæt samt papir m.m. Der føres kartotek over klasser og titler, hvilket kan benyttes af elever og lærere til orientering om, hvad der er uddelt i de pågældende klasser/fag.

SC

Ringetider

1. time	07.50	- 08.35
2. time	08.40	- 09.25
3. time	09.40	- 10.25
4. time	10.35	- 11.20
5. time	11.55	- 12.40
6. time	12.45	- 13.30
7. time	13.40	- 14.25
8. time	14.30	- 15.15
9. time	15.20	- 16.05

Ferier og fridage

1981

Sommerferie:	mandag den 22. juni til fredag den 7. august.
Efterårsferie:	mandag den 19. oktober til fredag den 23. oktober.
Juleferie:	onsdag den 23. december til mandag den 4. januar.

1982

Påskeferie:	mandag den 5. april til tirsdag den 13. april.
Dr. Margrethes fødselsdag:	fredag den 16. april.
Sommerferie:	mandag den 21. juni til fredag den 6. august.

Hertil kommer de lørdage samt søn- og helligdage, som ikke er omfattet af ovenstående. Antallet af ferie- og fridage i skoleåret 1981/82 udgør herefter 165.

ujj 01-01

UNDERVISNINGSMINISTERIET
Direktoratet for Gymnasieskolerne og Højere Forberedelseseksamen
Højbro Plads 4, 1200 København K.

J.nr. 10-31-07/80
Den 1. februar 1980

Til
rektorerne for samtlige gymnasieskoler.

Cirkulære om evaluering og meddelelser til hjemmene.

I henhold til undervisningsministeriets bekendtgørelse af 12. marts 1973 med senere ændringer om eksamensordningen og karaktergivningen m.v. ved studentereksamen og i gymnasiet §§ 7, 21 og 22 fastsættes følgende bestemmelser:

A. Når læreren og eleverne i en klasse har planlagt arbejdet i et fag for en vis periode under lærerens ansvar for, at bestemmelserne for faget i undervisningsministeriets bekendtgørelse nr. 322 af 16. juni 1971 med senere ændringer om undervisningen i gymnasiet og om fordringerne ved og eksamensopgivelserne til studentereksamen overholdes, skal undervisningen i den pågældende periode løbende evalueres, så elever og lærer får information om udbyttet af undervisning og arbejde. Metoder og midler til evaluering af den enkelte elevs og elevgruppes udbytte af undervisningen må aftales mellem lærer og elever, således at man dels skaffer sig evalueringsresultater med henblik på den videre tilrettelæggelse af undervisningen og dels giver læreren mulighed for - for eksempel ved samtale, iagttagelse og diagnostiske prøver - at skaffe sig indtryk af den enkelte elevs faglige standpunkt.

B. I hvert af de fag, hvori der til studentereksamen gives årskarakterer, skal der mindst én gang om året - og kan der, efter lærerrådets beslutning, to gange om året - gives meddelelse til hjemmet om elevens standpunkt. Såfremt eleven er fyldt 18 år eller har indgået ægteskab gives meddelelsen dog til eleven selv. Standpunktsmeddelelse skal senest gives i marts måned og udtrykkes ved en karakter fra den til studentereksamen benyttede karakterskala og kan ledsages af et i ord affattet vidnesbyrd om elevens

anlæg og arbejde i faget. Karakteren skal ledsages af et vidnesbyrd, dersom elevens standpunkt bedømmes til under 6, eller hvis den betegner en væsentlig nedgang i faget i forhold til den forudgående bedømmelse af standpunktet. For at sikre ro om den første tids undervisning i gymnasiet må der i 1. gymnasieklasse ikke afgives standpunktsbedømmelse inden 1. december. Umiddelbart før der afgives standpunktsbedømmelse skal elevernes forhold i relation til standpunktet drøftes på et lærerforsamlingsmøde. Kontakten mellem gymnasieskolen og hjemmene sikres i øvrigt ved forældremøder med deltagelse af lærere, elever og disses forældre.

C. Skolen skal føre regnskab med elevernes forsømmelser (herunder manglende udførelse af arbejdsopgaver, der indgår i undervisningen). Dersom en elevs forsømmelser antager et sådant omfang, at rektor nærer betænkelighed over for elevens mulighed for fortsat at følge undervisningen, skal rektor underrette eleven herom. Fortsætter en elevs forsømmelser herefter, skal rektor skriftligt underrette eleven og forældremyndighedens indehaver om, at der kan blive tale om at tage forbehold ved elevens tilmelding til eksamen ved skoleårets slutning.

Umiddelbart før endelig tilmelding til eksamen den 20. marts drøftes på et lærerforsamlingsmøde forholdene for de elever, der har modtaget skriftlig advarsel. Såfremt lærerforsamlingen finder, at der for en af disse elever i et eller flere fag på grund af elevens forsømmelser vil være betænkelighed ved at tilmelde eleven til eksamen, skal rektor i henhold til § 7 i undervisningsministeriets bekendtgørelse af 12. marts 1973 om eksamensordningen m.v. indsende en erklæring, som giver oplysning om disse forhold, og direktoratet afgør da, om eleven kan deltage i eksamen ved skoleårets slutning.

D. Ved skoleårets slutning gives årskarakterer i de af klassens fag, hvori der ved studentereksamen gives årskarakterer. Der afholdes en årsprøve, som mindst omfatter samtlige skriftlige fag. Lærerrådet fastsætter ordning og omfang af eventuelle mundtlige årsprøver og klassernes arbejde i tiden efter, at undervisningen efter normalt skema er ophørt og indtil sommerferien. Den skemamæssige tilrettelæggelse foretages af rektor under hensyntagen

til elevers og læreres deltagelse i eksaminer fastsat af direktoratet.

E. En elev, der ikke har fået direktoratets tilladelse til at deltage i eksamen efter 1. eller 2. gymnasieklasse, kan ikke fortsætte i næste klasse.

På et lærerforsamlingsmøde ved skoleårets slutning behandles de øvrige elevers fortsættelse i næste klasse. Dersom der ikke er enighed om, at en elev bør fortsætte i næste klasse, drøfter lærerforsamlingen, hvilke råd der skal gives den pågældende elev. Rektor skal skriftligt over for eleven, eller, hvis denne er under 18 år, over for forældremyndighedens indehaver, referere det eller de standpunkter, der er kommet til udtryk under drøftelsen.

Afgørelsen af, om eleven fortsætter i næste klasse træffes af eleven eller, hvis denne er under 18 år, af forældremyndighedens indehaver.

F. Elever, der ikke har fået direktoratets tilladelse til at deltage i eksamen efter 3. gymnasieklasse kan ikke deltage i eksamen på normale vilkår. Direktoratet afgør om disse elever
1. kan deltage i eksamen på særlige vilkår
2. ikke kan deltage i eksamen.

En elev, der skal til eksamen på særlige vilkår, får ikke årskarakterer, og skal til prøve i hele det læste pensum i samtlige fag, der afsluttes i 3. gymnasieklasse.

Eksamenskarakterer og overførte årskarakterer fra 1. og 2. gymnasieklasse bevares ved eksamen.

Ønsker eleven ikke at gå til eksamen på særlige vilkår på egen skole med egne lærere som eksaminatorer, kan direktoratet efter rektors indstilling tildele eleven ret til at aflægge den mundtlige del af eksamen på en af de skoler/kurser, der afholder eksamen for privatister.

G. Disse regler træder i kraft 1. februar 1980 og afløser reglerne i direktoratets "Cirkulære af 6. juni 1979 om evaluering og om meddelelser til hjemmene", der hermed ophæves.

Ved vurderingen af, hvilke konsekvenser en elevs forsømmelser bør få med hensyn til indstillingen til eksamen, skal skolen tage hensyn til baggrunden for forsømmelserne (sygdom, familieproblemer, økonomiske vanskeligheder m.v.) og til elevens bestræbelser for trods forsømmelser at være rimeligt forberedt.

P.D.V.

Elsebeth Brander

Elsebeth Brander
undervisningsinspektør

Studievejledning

På Haslev Gymnasium og HF er der 6 studievejledere. Alle klasser - både i gymnasiet og i HF-afdelingen - har fået tildelt en studievejleder, og hver studievejleder (som har 4-6 klasser) har en fast kontortid (som regel 1 time) to gange om ugen.

Eleverne kan bruge studievejlederen på flere måder. De kan selvfølgelig først og fremmest søge vejledning i deres valg af studium og erhverv. På studievejlederkontoret kan de få materiale om de forskellige studie- og erhvervsområder (optagelseskrav, studiernes opbygning m.v.), og de kan få en snak med vejlederen om adgangsreguleringen til studierne, om beskæftigelsesmulighederne osv.

Elever, der har problemer med at følge med i skolefagene, kan - som regel efter at have talt med faglæreren - gå til studievejlederen og få diskuteret sagerne igennem. En del elever har alvorlige sociale og økonomiske problemer (psykiske problemer, problemer i hjemmet), og disse kan - hvis de ønsker det - af studievejlederen evt. få en henvisning til skolepsykologen og/eller socialrådgiveren (som eleven i øvrigt kan gå direkte til i sin hjemkommune).

Ved siden af den individuelle vejledning afholder studievejlederen hvert skoleår 4-7 timers undervisning i sine klasser (den såkaldte kollektive orientering). I 1g drejer det sig mest om studieteknik, grenvalgsorientering og problemer ved overgangen fra folkeskolen, i 2 og 3g er det mest problemer omkring studievalg, studieøkonomi, adgangsforhold osv, der gennemgås og diskuteres. I tilknytning til disse timer arrangeres der nogle større, studieorienterende møder, hvor studerende og lærere fra forskellige studieområder samt folk i erhverv kan give gymnasiasterne og HF'erne et mere kontant og uddybet billede af forholdene. Endvidere har Haslev kommune stillet en socialrådgiver til disposition i nogle skoletimer, hvor der orienteres om de sociale rettigheder - noget den studerende af i dag nok kan have brug for!
Desværre er tiden til den kollektive orientering meget kort,men udover at informere om nogle konkrete forhold synes den at kunne opfylde et andet væsentligt formål: at få vore elever til - på et tidligt tidspunkt - a) at overveje hvad de egentlig har af ønsker for tiden efter gymnasiet/HF - og b) hvad de, realistisk bedømt, har af muligheder.

Studievejlederordningen er desværre ikke uden problemer. Studievejlederen er en af skolens lærere - hvad der er en klar fordel - men han/hun har meget lidt uddannelse i "vejledning". Problemet er nok størst i 1g, hvor vejledningen har været præget af den store udvidelse af elevtallet i de sidste 3 år. Overgangsproblemerne er klart præget af det forhold, at folkeskoleloven blev ændret for nogle få år siden, uden at gymnasieloven, bekendtgørelse, eksamensfordringer m.v. er fulgt med!

Bo Jessen

Elevlokaler

Kantinen?? - Nåh, den finder du let i hovedbygningens stueetage. Hvis tegnedrengen er i orden, kan du erhverve dig drikkevarer, brød og frugt af den sunde slags. Åbningstiden er fra kl. 9.20 - 12.15. Opholdsrummet i tilknytning til kantinen er delt op i to for rygere og IKKE rygere.

"Fløjlsbulen" findes for enden af de nye bygninger. Her er der mulighed for såvel afslapning som samling af et fornøjeligt selskab i frikvarterer. Hvis vejen synes for lang til kantinen, er der opstillet kold- og varmdriksautomater dernede.

Elevkontoret finder du på 3. sal. Det er nogle små hyggelige lokaler, hvor der er fred og ro til såvel individuelt arbejde som arbejde i forskellige elevudvalg. Der er måske ikke så attraktivt endnu, men lokalerne er åbne for A L L E, hvilket man vist ikke helt er klar over.

Endelig er der biblioteket. Her kan du hente nyttige oplysninger til din fagligt prægede hverdag, men vil du vide, hvordan Sherlock Holmes opklarede det store mysterium, er det ikke der din søgen vil blive belønnet.

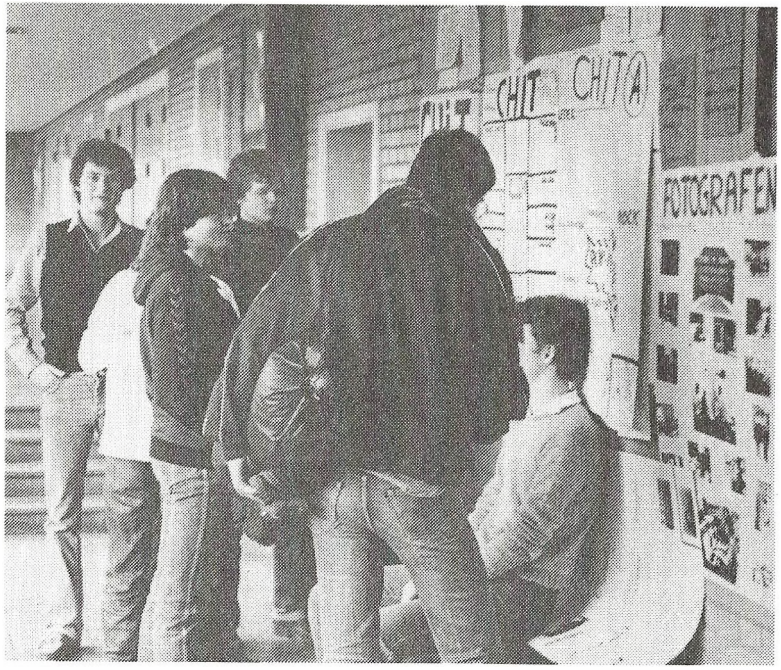

Fællesmødet

Fællesmødet er et møde, der afholdes hver uge i drengenes gymnastiksal. På mødet, der ledes af en elev fra skolen, har alle taleret, og enhver, som enten har oplysninger af almen interesse eller ønsker et emne debateret, kan her henvende sig til en stor del af eleverne på en gang.

Til de nye 1g´er må det siges, at det er ret vigtigt, at så godt som alle møder op til fællesmøderne. Både fordi det er den bedste måde at holde sig à jour med, hvad der rører sig på skolen, men også fordi det er det eneste sted, hvor man har mulighed for at give sin mening til kende over for en større forsamling og derved kan gøre sin indflydelse direkte gældende.

HASLEV GYMNASIUM

RUMBENÆVNELSER

1 - 2	gymnastik
3 - 8	klasselokaler
9	kantineområde
10	køkken ("salg"
11 / 13	klasselokaler
14	grupperum
30 - 32	gymnastik
33	scene
34 - 35	klasselokaler
36 - 37	geografi
38	sproglaboratorium
40 - 41	kemi
42 - 44	biologi
50 - 51	engelsk
52 - 54	dansk
60 - 63	fysik
70	klasselokale
71 - 73	musik
101	forrum
102 - 103	klasselokaler
104	oldtid
105	religion
106	tysk
107	tysk
108	skolekontor
109	rektor
110 - 119	lærerværelse
120	AV-rum
121 - 123	film og tv
201 - 203	historie
204 - 205	samfund
206	bibliotek
303 - 308	formning
045 - 049	bogdepot
064 - 065	kælderdepot

D depot
R rengøring
S specialrum
T toiletrum

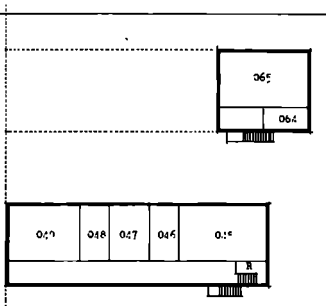

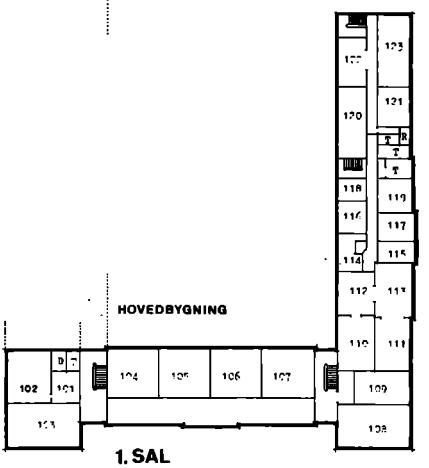

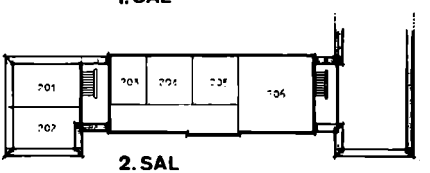

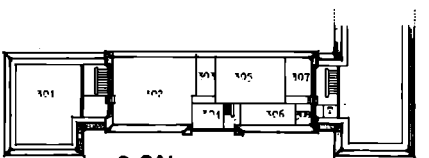

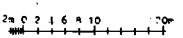

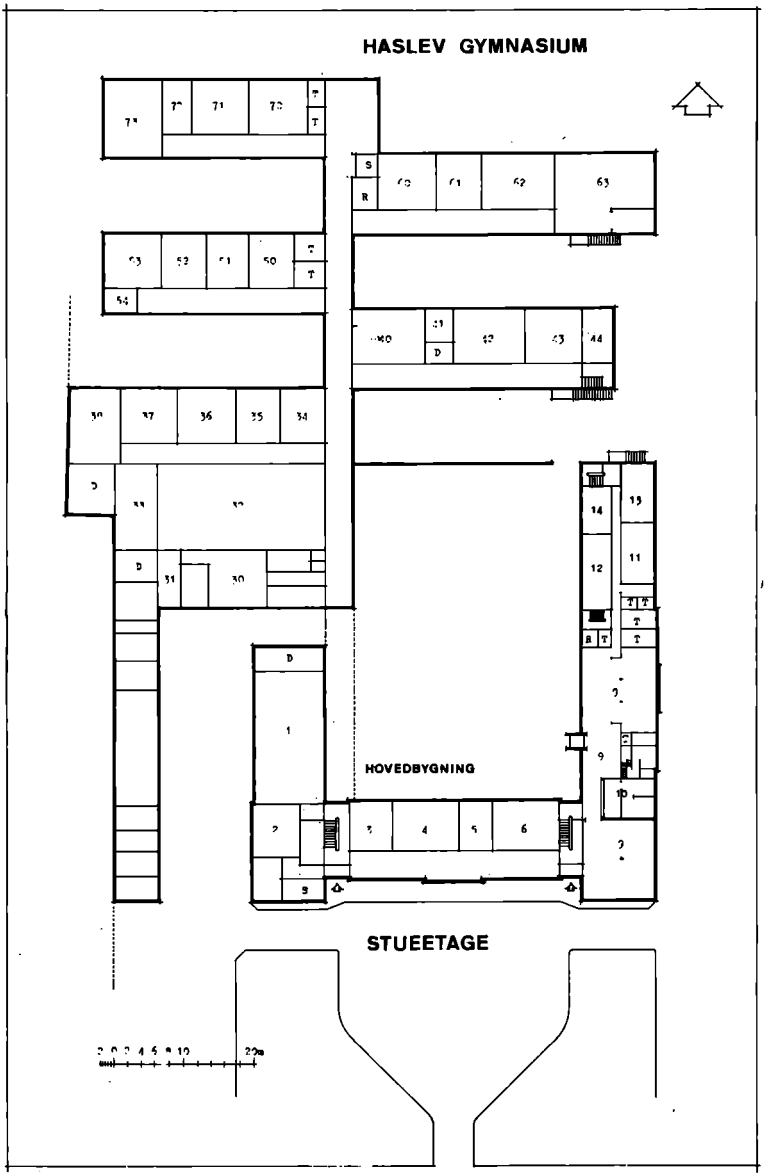
HASLEV GYMNASIUM
HOVEDBYGNING
STUEETAGE



1.	JR	Jens Bo Rasmussen (sf-hi)	03 693642
2.	KP	Kjeld Pedersen (en-ru-ty)	03 691593
3.		Viggo Bank Jensen (lærerkandidat)	
4.	JH	Jørgen Hansen (fy-ma)	03 694104
5.	NL	Niels Lund (da-sf)	03 675259
6.	HK	Hans Krarup (da-mu)	03 691606
7.	PM	Peter Maaløe (en-la)	03 680161
8.	SC	Sven Aage Christiansen (ge)	03 695057
9.	EL	Erik Lilsig (da)	03 691193
10.	KJ	Knud Jepsen (fy-ma)	03 691452
11.	BF	Birgitte Felding (fr-ol)	01 199503
12.	GA	Gunnar Andersen (en-hi)	03 723032
13.	MN	Marius Nielsen (hi-ty)	03 691206
14.	AB	Allan Berthelsen (da)	01 228691
15.	FC	Flemming Juul Christensen (da-hi)	03 694959
16.	HT	Henrik Tirsted (ma)	01 879026
17.	SH	Svend Hansen (gy)	03 691295
18.	RJ	Knud Jacobsen (ge)	03 694338
19.	AP	A. Vilhelm Pedersen (ty)	03 692705
20.	BR	Birte Regenberg (fo)	03 715018
21.	MH	Marianne Hansen (da-fr)	03 642125
22.	OG	Ole Groot (da-en)	03 691265
23.	LV	Louise Vesterdorf (fr-la)	03 692391
24.	HG	Henrik Gautier (hi-re)	01 881008
25.	MK	Marianne Krarup (en-mu)	03 691606
26.	HM	Povl Heitmann Møller (re)	03 646014
27.	KS	Karen Schou-Pedersen (en-mu)	03 693331
28.	NJ	Niels Henrik Jensen (fy-ma)	03 694320
29.	NW	Niels Jørgen Wiwe (fy-ke)	03 694628
30.	BH	Birgit Hansen (gy)	03 691295
31.	BJ	Bent Jørgensen (gy-ty)	03 737407
32.	MA	Gunvor Marianne Andersen (da-en)	03 762462
33.	SJ	Karen Skov Jakobsen (ma)	03 693078
34.	EC	Bente E. Christensen (da-hi)	03 694959
35.	BC	Britta Christensen (da-en)	03 692838
36.	KM	Karen Maaløe (en-re)	03 680161
37.	IR	Inge Ravnsborg (fr-la-ol)	03 642338
38.	EK	Erik Krapper (ma)	03 691320
39.	OS	Ove Schmidt (bi)	03 698283
40.	IA	Ib Appel (bi-ge)	03 698245
41.	IN	Nicki Næsted (fr-ru)	03 642406
42.	SP	Sune Pilgaard (fr-re)	01 644017
43.	JA	John Andersen (da-ol)	03 691287
44.	OK	Ole Klinkvort (mu)	03 642125

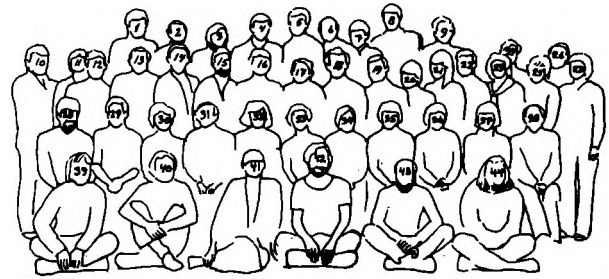

På billedet mangler:

AA	Alice Andersen (ma)	03 711383
CB	Claus Borggaard (fy-ke)	03 367997
GC	Søren Grøntved Christiansen (bi)	03 674188
IG	Ib Greisen (bi)	03 691824
OJ	Ole Jacobsen (ma)	03 652560
EJ	Bent Stenbjerg Jensen (da-re)	03 935215
TJ	Bo Tore Jessen (hi-sf)	03 695071
RK	Rikke Karlsson (da-gy)	01 534088
JK	Jesper Konrad (ps)	03 747157
ML	Karl Martin List (bi-ge)	03 692367
JS	Jørgen B. Svennesen (fy-ke)	03 693660
EW	Erik Hentze Winther (en-fr)	03 615875
HZ	Hans Zwisler (fy-ke)	01 415524

Vikarer

Følgende har i dette skoleår virket som vikar i en længere periode:

Cand. phil. Astrid Clausen
Cand. phil. Ritta Guld

Pædagogikumkandidater

Skolen modtager jævnligt pædagogikumkandidater, d.v.s. kandidater, der har afsluttet et universitetsstudium, og som for at kunne undervise i gymnasier o.lign. skal gennemgå et pædagogisk kursus af et halvt års varighed. Dette kursus veksler mellem teoretisk undervisning og praktik som lærer.

For dette skoleår drejer det sig om følgende:

Cand. mag. Kirsten Inger Abécassis, fr og da
Cand. scient. Steffen Hummelmose, bi og ge
Cand. mag. Viggo Bank Jensen, sf og da
Cand. scient. Kjeld Ørndrup, bi.

Cand. phil. Mogens Hansen, re
Cand. mag. Peder Nielsen, sf og fr
Cand. scient. Jens Poulsen, fy og ma
Cand. mag. Eva Rosenvold, en
Cand. mag. Michael Thystrup, hi og da.



Skolens pedeller
Niels Jørgen Clausen & Sigurd Madsen

RÅD

Skolerådet

Børge Neidel, amtsrådets repræsentant, formand
Inger Rasmussen, forældrerepræsentant, næstformand
Lone Laursen, forældrerepræsentant
Knud Jacobsen, rektor
Peter Maaløe, lærerrådsformand
Erik Lilsig, lærerrådsrepræsentant
Inge Jepsen, administrativ medarbejder
Vibeke Hansson, elev i 1z
Susanne Jørgensen, elev i HF.

Skolerådets opgave er - sammen med lærerrådet - at formidle et samarbejde mellem skole og hjem. Det skal efter indstilling fra lærerrådet godkende den ugentlige arbejdsplan, kan stille forslag til amtsrådet om udstyr til skolen og medvirker ved byggesager. Endelig kan skolerådet fremsætte forslag til budgettet - og i det hele taget afgive udtalelser og stille forslag til amtsrådet om alle spørgsmål, der vedrører skolen.

Lærerrådet

Ved alle amtskommunale gymnasier skal der være et LR bestående af rektor og alle de andre fastansatte lærere. Efter paragrafferne i undervisningsministeriets bekendtgørelse om LR bestemmer LR egentlig ikke ret meget, men det er alligevel et meget vigtigt led i skolens arbejde, fordi det er her, lærerne drøfter deres opfattelse af en masse forskellige forhold på skolen. Derfor holder LR møder med fra en til to måneders mellemrum og diskuterer løbende sager og aktuelle ting. Ved det første møde i hvert skoleår vælges et formandskab på tre til at styre møderne i det kommende skoleår, og der vælges medlemmer til en række "faste" udvalg, der skoleåret igennem tager sig af bestemte områder, f.eks. byggeudvalg, økonomiudvalg, ekskursionsudvalg, fællesudvalg. Ved LRmøderne - hvor almindeligvis to elevrepræsentanter er deltagere uden stemmeret - diskuteres der ofte ivrigt for at finde frem til fælles holdninger til sager, som lærerne ønsker at have indflydelse på, f.eks. introduktionsarrangementer, studieuge, principper for ekskursioner, anskaffelser af større ting til undervisningen, forsøgsundervisning, time- og fagfordelingsprincipper og mange andre.

Elevrådet

Elevrådet på HG består af 2 elevrepræsentanter fra hver klasse. Tidligere har man kørt med kun 1 repræsentant, men for at få mere aktivitet i gang omkring elevrådet, besluttede man på elevrådsweekenden 80, denne nye ordning med 2 elevrepræsentanter.

Elevrådsweekenden blev afholdt her på skolen, og her forsøgte man ligesom at komme i dybden med emner omkring elevrådet som vi ellers ikke har tid til på de almindelige elevrådsmøder.

I elevrådet på HG har vi en kollektiv bestyrelse, som i år bestod af 7 medlemmer fra elevrådet. Bestyrelsen har beskæftiget sig med det daglige arbejde omkring elevrådet, såsom fastlæggelse af dagsorden, indkaldelse til elevrådsmøder og elevkontoret.

I december 80 lavede bestyrelsen en aktion for at fortælle om elevkontoret. Elevkontoret ligger på 3. sal og det er til fri benyttelse af alle elever på HG, og det var netop det, vi ville gøre opmærksom på ved denne aktion, som gik ud på, at vi inviterede til gratis udskænkning af te og pebernødder. Og vi håber selvfølgelig at en masse nye elever på HG vil benytte dette elevkontor.

Hvad vi skal beskæftige os med næste år, er op til jer og os at finde ud af sammen.

Herlig
hilsen
fra 2 medlemmer af bestyrelsen
(Karoline og Vibeke)



Udvalg

Fællesudvalget

Fællesudvalget er et samarbejdsudvalg mellem lærere og elever. Det består af rektor, 4 lærere og 4 elever, hvoraf mindst 1 er fra HF. Udvalget holder møde en gang om ugen, gerne i et middagsfrikvarter, hvis nødvendigt også efter skoletid.

Det overordnede formål er at varetage konto 50 (elevkontoen), i samarbejde med introduktions- og ekskursionsudvalget og elevrådet. Det skal i øvrigt prøve at løse interne problemer på skolen, hvis sådanne opstår, for på den måde at undgå splid lærere og elever imellem.

Udvalget har i år arbejdet med planlægning af fællestimer, vedtagelse af studieuge, afholdelse af elevrådsweekend på skolen m.m. Til sidst skal det bare nævnes, at samarbejdet har forløbet i en god atmosfære i år.

Bodil

Økonomiudvalget

Økonomiudvalget er nedsat af lærerrådet. Det består af rektor, inspektor, tre lærere og to repræsentanter for elevrådet. Dets opgave er at følge med i fagenes forbrug, således at økonomiudvalget i en overskuds- eller knaphedssituation kan stille forslag til lærerrådet angående koordinering af fagenes budgetønsker. For at kunne varetage denne opgave, har hvert fag valgt en fagkontobestyrer, der skal holde regnskab med det enkelte fags forbrug af håndbøger, materialer og instrumenter, men ikke bøger i klassesæt. Dette holder økonomiudvalget selv regnskab med.

Oprettelsen af økonomiudvalget har ikke afskaffet problemerne omkring styring af forbruget af undervisningsmidler inden for det enkelte fag. Men udvalgets arbejde har bevirket, at der har været flere åbne diskussioner omkring fordeling af midlerne, og den enkelte lærer har forhåbentlig fået større indsigt i rammerne for denne fordeling.

Marianne Hansen

Byggeudvalget

Der blev ikke noget arbejde for byggeudvalget i år - desværre. Indretningen af undervisningslokaler og studievejlederkontorer i vestfløjens stueetage var planlagt i sidste skoleår og blev fuldført i løbet af efteråret 1980. Et kort forventningsfuldt øjeblik troede vi, at amtet ville linde på pengekassens låg og give os lov til at indrette den tomme 2. sal, men det skete ikke.

E D B - PAA H.G.

IGEN I AAR ER EDB-MASKINERNE PAA 60'ER GANGEN BLEVET BRUGT FLITTIGT AF ELEVERNE OG OFTE ER DET PAA BEKOSTNING AF NOGLE TIMER. I UNDERVISNINGEN I FYSIK HAR MAN AF OG TIL BRUGT DEM SOM ET EFFEKTIVT HJAELPEMIDDEL TIL BEREGNING. MEN MAN HAR LIGESOM IKKE INDSET, AT EDB KAN ANVENDES TIL MEGET ANDET. VI, DET LILLE HOLD AF EKSPERTER(??), DER FRA STARTEN HAR SAT SIG IND I MASKINERNES VIRKEMAADE OG MULIGHEDER, HAR NEMLIG MODTAGET FRODIGE FORSLAG FRA MANGE LAERERE, MEN VI RENDER IMOD EN MUR PAA OMRAADER SAASOM: TEKSTBEHANDLINGSPROGRAMMER TIL HJAELP VED SKRIVNING AF STILE OG PROGRAMMER TIL GENERELLE TALBEHANDLINGER I FORBINDELSE MED RAPPORTER OG JOURNALER. ISAER NAAR DE BLIVER TILGAENGELIGE FOR ENHVER!
MULIGHEDERNES ALSIDIGHED ER EN POSITIV SIDE, MEN DER ER OGSAA EN NEGATIV SIDE. HELE DEN METODIK DER BURDE ANVENDES VED BRUG AF EDB ER MEGET FREMMED FOR 'BRUGERNE' OG HER LIGGER ET MEGET VIGTIGT PUNKT EFTER MIN MENING.

MAN BURDE HELLERE INTRODUCERE ELEVERNE I BRUGEN ISTEDET FOR AT UNDERVISE DEM I ET PROGRAMMERINGSSPROG, DER ALLEREDE ER FORAELDET.

MEN INGEN LAERER ELLER ELEV SKAL HOLDE SIG TILBAGE, DER SKAL NEMLIG EKSPERIMENTERES FOR AT FAA ERFARING PAA DETTE NYE OMRAADE PAA H.G.

KELL 2U

Kunstudvalget

Kunstudvalget består af tre lærere og et vekslende antal elever. Navnet valgtes i sin tid i overensstemmelse med almindelig praksis og har den dyd at være kort, men dækker ikke præcist udvalgets arbejdsområde.

Udvalgets dynamiske, udadvendte opgaver er: at arrangere udstillinger, at hænge billeder op overalt på skolen med faglokalerne som undtagelse, at ansøge offentlige myndigheder og fonde om tilskud til indkøb og i givet fald forestå disse indkøb; men det hører med til udvalgets opgave at holde øje med farvelægningen af gange og andre fællesarealer, med ophængning af gardiner o.lign. og tage stilling til alle dekorative forhold, herunder lyskilder. Udvalget har også en mere receptiv side: det modtager forslag og ideer fra alle på skolen angående udstillinger, dekorative fornyelser etc. og tager dem op til overvejelse uden dog på nogen måde at være forpligtet over for dem.

I den forløbne sæson er der sket følgende: Kort før sommerferien sprang Poul Aggers grafiske visioner frem på kantinens vægge. Holdt i sort/hvidt eller klare farver klædte de rummet. I efteråret spættedes de samme vægge periodevis af forskellige mere eller mindre interessante malerier og collager fra en billedbus; bl.a. i konsekvens af det faldende kvalitetstilbud har vi afbrudt denne forbindelse. Midt i perioden blomstrede en fotoudstilling samme sted, udført af en af eleverne, Thomas Bøge.

De 6 litografier, der nu hænger i den ny afdeling af kantinen, er skolens nyerhvervelse, skænket af Vestsjællands amt og udvalgt af skolen i samråd med maleren Knud Jans. De er udført af Cobra-maleren Mogens Balle, og ved udvælgelsen har to hensyn spillet en væsentlig rolle: de skulle i farveholdning, komposition og emne kunne stå mål med det stærke kantinerum, og de skulle med hensyn til kunstnerisk "skole"adskille sig fra de værker som HG i forvejen råder over.

Forude - i slutningen af april - venter en interessant udstilling af historisk karakter: om Marmorbroen i København.

Repetitionskurser

De mundtlige årsprøver - tidl. "opryknings-prøver" - har mistet en del af deres betydning. Den enkelte 1g og 2g elev kan rykke sig selv op i næste klasse, også selv om lærerne fraråder det. Skolen har derfor indført en ny ordning omkring årsprøverne: Klassen og dens lærer i et fag (ikke-studentereksamensfag i 1 og 2g) kan nu vælge imellem:
1) mundtlig årsprøve og
2) repetitionskursus af 3 dages varighed.

Ordningen har nu fungeret i 6 år med stor succes. Mange lærere og klasser vælger repetitionskursus, og spørgeskemaundersøgelser har også vist stor tilfredshed med disse kurser med deres varierede arbejdsformer, fordybelse i stoffet og den frie opdeling af arbejdstiden.

Forskellige aktiviteter

Fritidsidræt

På grund af frirejsernes bortfald til idrætsstævner og en tilmelding til gymnasieskolernes drengevolleyturnering, der af en eller anden grund aldrig nåede frem til udvalget, har deltagelse i stævner arrangeret af gymnasieskolerne ikke haft det samme omfang som i de foregående år.

Haslev Gymnasium har deltaget med drengehold i atletik, håndbold, fodbold og basket.

Interessen for atletik hos pigerne har i år ikke været så stor, at gymnasiet kunne stille hold i gymnasieskolernes atletikstævne. Derimod har pigerne haft god tilslutning til fritidsidrætten i boldspillene håndbold, volley- og basketball, hvor volley- og basketholdene har kvalificeret sig til mellemrunden.

Tilslutningen til idrætsarrangementer inden for skolens rammer har haft god tilslutning. Drengene har afviklet klasseturneringer i basket- og volleyball i Haslev Hallen på skolefridage. Pigernes klasseturnering i volleyball er afviklet i gymnastiksalene efter skoletid.

Haslev Gymnasiums nyindrettede kondi- og styrketræningslokale har stor søgning både i idrætstimerne og i fritidsidrætten.

Svend Hansen

Om skolens musikliv 1980/81

Først lidt om det vi her på skolen kalder "BROGET AFTEN". På de fleste gymnasier afholder man hen mod slutningen af skoleåret en forårskoncert, - her på stedet kaldt "broget aften". Den fandt i år sted allerede den 3. marts. Som navnet siger, er der tale om en broget mangfoldighed af indslag, og i år var den mere broget end nogensinde. Ca. 200 elever ydede en aktiv indsats til glæde for kammerater, forældre, enkelte lærere samt sig selv. Der var alt lige fra klassisk musik for guitarer og trompeter via korsang i den lettere genre til big band music, absurd teater, folkevise-dramatik, barber shop og hård punk. Aftenen varede små 3 timer med indlagt pause til besigtigelse af elevarbejder fra formningsafdelingen, - og de godt 300 publikummer holdt ud aftenen igennem og klappede livligt på de rigtige steder. Publikum var også flinke til at synge med på folkeviserne om "Ramund" og "To brude om én brudgom". Det var 2 mus samt OK og HK, der stod for tilrettelæggelsen og deres største problem var faktisk, at der var stof nok til 2 brogede aftener. Derfor måtte der siges nej til en del, som også gerne ville have optrådt.

Store kor arbejder med HK som dirigent og med MK og KS som repetitører. I år har koret været lige ved at sprænge alle rammer med 85 medlemmer. De stakkels korsangere har næsten måttet sidde på skødet af hinanden i nr. 73, hvor prøverne foregår hver torsdag aften fra kl. 18.30 til 20.30 med 10 minutters pause til kaffe/te-drikning og fortæring af medbragt hjemmebag. Og på korweekenden i Bisseruplejren i december var pladsen også trang. Takket være god tilrettelæggelse fra en kreds af initiativrige elever var der plads til alle. Og resultatet af anstrengelserne blev korets store præstation ved julekoncerterne i Haslev Kirke den 10. december, hvor bl.a. Händels TE DEUM i A-dur og Halleluja-koret fra "MESSIAS" fik en medrivende udførelse. Efter Nytår forlod en del 3g elever koret, men nye kom til, og der er stadig 80 medlemmer i koret. Der arbejdes på højtryk med programmet til korets forårskoncert i seminariets festsal den 5. maj. Efter denne dag arbejder tourné-koret videre inden afrejsen på kortur til Tyskland og måske Holland/Belgien, som finder sted lige i begyndelsen af sommerferien.

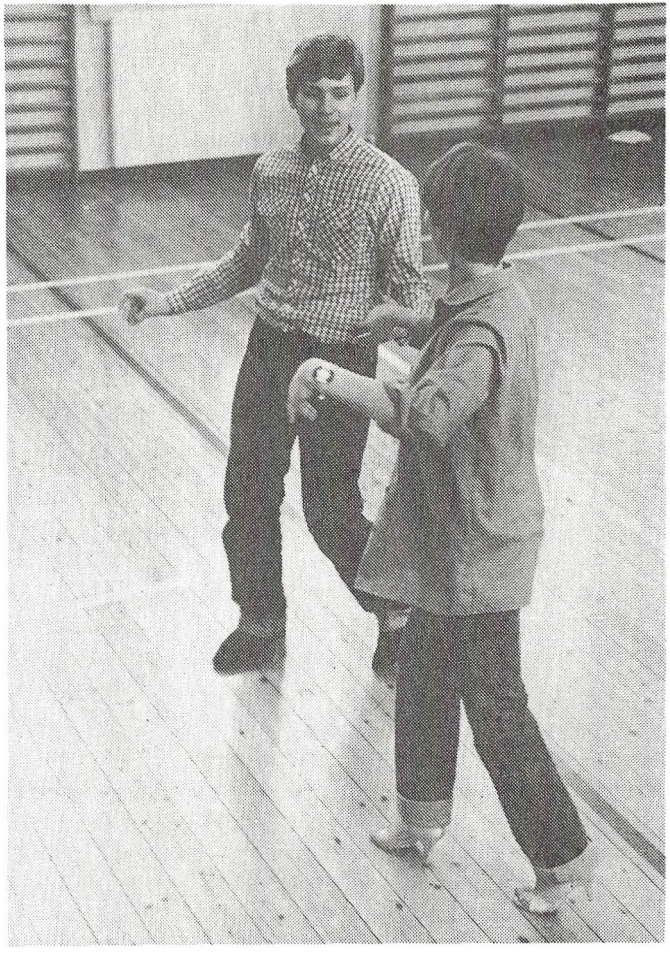

Musikgrenskoret, der består af de 26 elever fra 2 og 3g's musikgren, og hvis prøver er en del af skolearbejdet, har i dette skoleår haft mange udadvendte aktiviteter: julekoncert i Næsby Kirke, optræden ved medborgerhus-dag i Haslev, optræden ved koncert i Haslev den 3. april til fordel for FLYGTNING 81, samt koncert i Benløse Kirke den 7. april. Interessen for sang blandt eleverne har givet sig udslag i, at sangpædagogen Hjørdis Wied Hansen i forårshalvåret har afholdt 2 studiekredse i stemmedannelse og sang for henved 20 elever.

Endelig har også den rytmiske musik fået gode kår på HG. På OK's initiativ har vi fået et godt forstærkeranlæg, som både kan bruges i den daglige undervisning i nr. 73 og til festlige lejligheder i den store gymnastiksal. Både i og uden for skoletiden dyrkes rytmisk musik, så meget, at døren til nr. 73 er blevet forsynet med en lyddæmpende filtkappe for at andre kan eksistere i rummene ved siden af. OK har også startet et "Haslev Gymnasiums big band", som øver hver tirsdag eftermiddag. Dette orkester gav et festligt indslag til "broget aften".

Til sidst et hjertesuk: det er sørgeligt, at vi ikke har en festsal med plads til alle elever og lærere og med en akustik, der yder musikken gode betingelser. Musikudfoldelse i gymnastiksalen er helt afhængig af forstærkeranlægget med tilhørende lydteknikere, og korsang i salen er en håbløs affære. En rigtig festsal på skolen er et stort ønske, ihvertfald fra

KS, OK, MK og HK

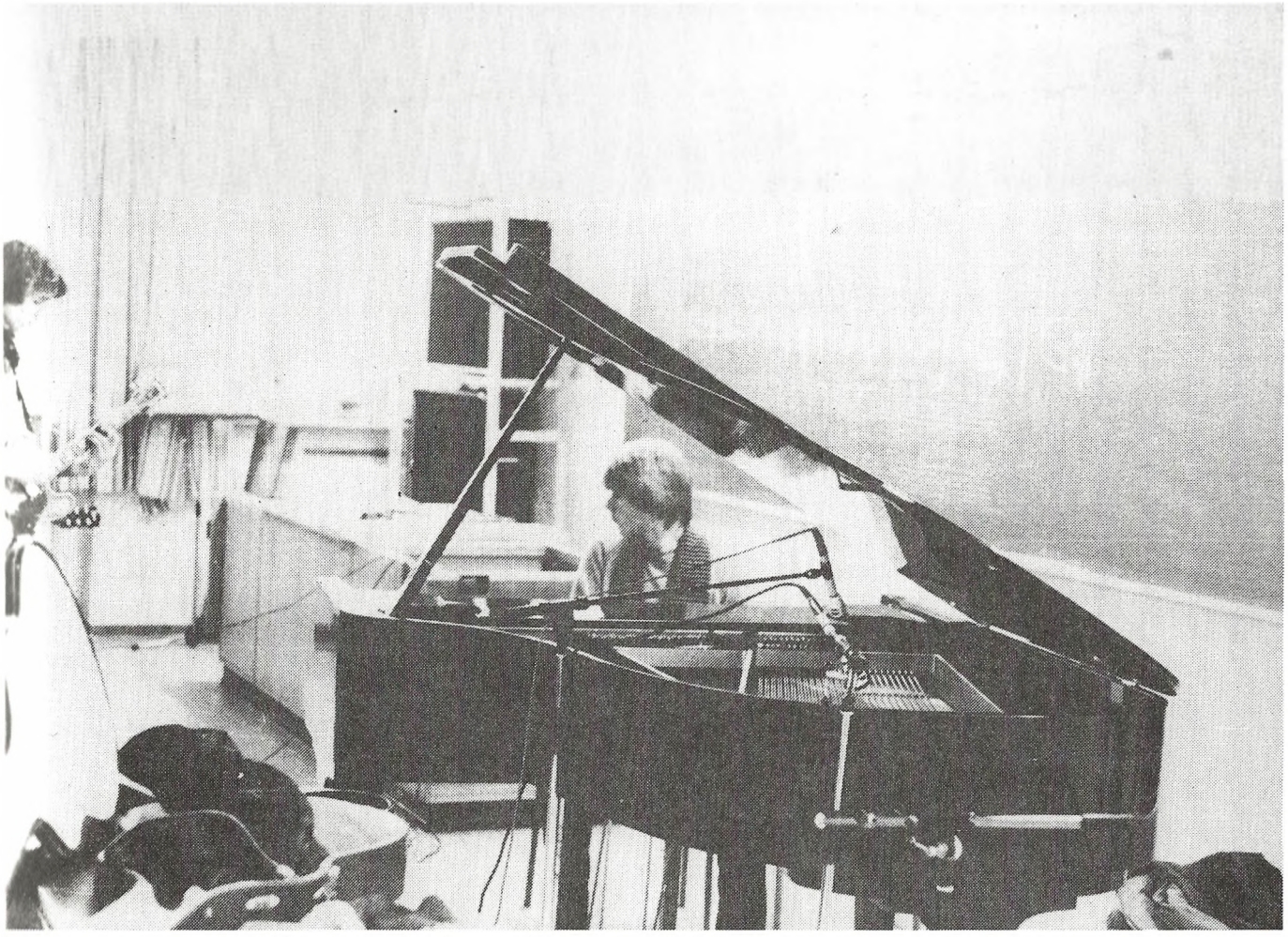

Formning

Formning er et selvstændigt fag, hvor man i høj grad selv bestemmer sit udbytte, da der er mulighed for kunstnerisk udfoldelse på flere forskellige planer.

Timerne foregår i en hyggelig atmosfære af samtale, diskussion og udfoldelse i emner så som tegning, maling, foto, keramik og kunstforståelse.

Ved Broget Aften, som i år var 3. marts, blev de ting, man har arbejdet med i årets løb, udstillet, så interesserede havde mulighed for at se dem og måske blive inspireret til nye udfoldelser.

I forbindelse med arbejdsemnerne arrangeres ekskursioner. Disse er i år gået til Statens Museum for Kunst, Annie Hedvard på Charlottenborg, De franske malere på Glyptoteket, Krøyer i Kunstforeningen og Picassos store udstilling på Louisiana.

Jens, Lisbeth, Pernille og Gitte

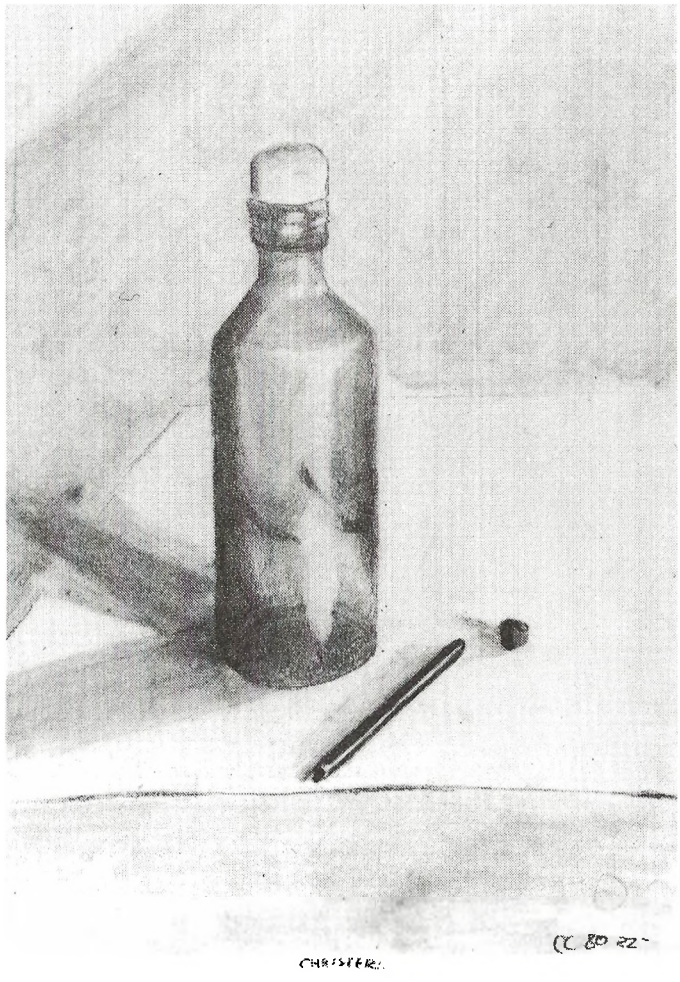



Studieuge 1981 - "LATINAMERIKA"

I dette skoleår har vi afholdt studieuge under hovedemnet Latinamerika. Som en ændring fra sidste år forsøgte vi at give studieugen en teoretisk dimension ved siden af det traditionelle - højt værdsatte - praktiske arbejde i grupperne.

Resultatet blev, at nogle grupper arbejdede med rent teoretiske emner, mens andre koncentrerede sig om det praktiske. Af teoretiske emner kan nævnes f.eks.: Inkarigets storhedstid og fald, Latinamerika som politisk skjulested, Revolutionære bevægelser, Atomkraft, Cubas revolution. De mere praktisk betonede emner var bl.a.: Inkakeramik, Latinamerikansk mad og drikke, Politisk teater, Perustrikning, Indiansk smykkekunst, Modelbygning af historiske skibe fra 15-1600-tallet, Farvning af garn, Billedtæpper, flere grupper der spillede forskellige former for latinamerikansk musik og en allestedsnærværende "Studieugeavis".

Som et samlende element var der hver dag i studieugen et fællesarrangement, som efterhånden blev ganske godt besøgt: Jens Lohmann om Latinamerika generelt, Frode Jørgensen om sin tid som skoleleder i dansk koloni i Argentina, to tidligere elever holdt foredrag og viste lysbilleder fra deres rejse i Chile, Bolivia og Peru, Estela Rodiade og Martin Diaz underholdt med latinamerikansk sang og musik og endelig kom Klaus Olesen og lærte studieugens deltagere latinamerikanske danse.

Indførelsen af den teoretiske dimension i studieugearbejdet har medført en ofte ophidset kritik og diskussion, og vi må nok bl.a. af denne grund overveje nye løsninger ved kommende studieuger.

Flemming Juul Christensen
medlem af studieugeudv.81

Ekskursioner og skolerejser 1980 - 81

25. - 30. august:	3yvN på biologisk ekskursion til Skallingen.
25. - 30. august:	3zN på ferskvandsbiologisk ekskursion til Silkeborgsøerne.
1. - 5. september:	3xuN på marinebiologisk ekskursion til Helgoland.
25. september:	2xuN og 3xzF på ekskursion til Zoologisk Have.
1. - 5. oktober:	2aS på ekskursion til Fejø.
16. - 20. oktober:	3bd til Berlin.
17. - 24. oktober:	2ax og 3ax til Leningrad og Moskva.
29. oktober - 1. november:	3xyzuvS på ekskursion til Lübeck og Hamborg.
18. november:	2xuN og 2yzF til Lolland for at se på sukkerroedyrkning og sukkerproduktion.
9. december:	2xyzuvS på bygeografisk ekskursion til København.
januar - februar:	2g-klasser til Glyptoteket.
1. - 7. januar:	2pq til Berlin.
21. - 26. januar:	3mus til Hamborg.
9. - 14. februar:	2a på venskabsbesøg i den svenske by Karlstadt.
23. - 28. april:	2yzvN på ekskursion til Anholt.



Årsskriftudvalget

Udvalgets opgave er at indsamle og redigere stof til dette årsskrift.

Vignetterne er udført af Pernille Larsen, 2x.

Udvalget består af:
Lone Jensen, 2y
Pernille Larsen, 2x
Ole Pedersen, 2x
Poul Erik Skammelsen, 2z
Flemming Christensen,
Birgitte Felding
Henrik Gautier
Knud Jacobsen
Birthe Regenberg.

Aug. Ahrent Flensborg · 03-81 41 33

INDHOLDSFORTEGNELSE

Befordringsgodtgørelse 16
Bogudlevering 17
Den første skoledag 16
Ekskursioner og skolerejser 39
Elevlister 4
Elevlokaler 21
Ferier og fridage 17
Formning 36
Forsømmelser 18
Fællesmødet 21
Idræt 32
Lokaleplan 22
Lærere 24
Lærerrådet 27
Musik 32
Pædagogikumkandidater 26
Ringetider 17
Skolerådet 27
Statens Uddanelsesstøtte 16
Studentereksamen 1980 13
Studieuge 38
Studievejledning 20
Udvalg 29
Vikarer 26

