Danskernes Historie Online
Danske Slægtsforskeres Bibliotek

Dette værk er downloadet fra Danskernes Historie Online

Danskernes Historie Online er Danmarks største digitaliserings-projekt af litteratur inden for emner som personalhistorie, lokalhistorie og slægtsforskning. Biblioteket hører under den almennyttige forening Danske Slægtsforskere. Vi bevarer vores fælles kulturarv, digitaliserer den og stiller den til rådighed for alle interesserede.

Støt vores arbejde – Bliv sponsor

Som sponsor i biblioteket opnår du en række fordele. Læs mere om fordele og sponsorat her: https://slaegtsbibliotek.dk/sponsorat

Ophavsret

Biblioteket indeholder værker både med og uden ophavsret. For værker, som er omfattet af ophavsret, må PDF-filen kun benyttes til personligt brug.

Links

Slægtsforskernes Bibliotek: https://slaegtsbibliotek.dk
Danske Slægtsforskere: https://slaegt.dk

HASLEV GYMNASIUM OG HF 84-85

Første skoledag

1g og 1HF on. 7. august kl. 10,00

2g, 3g og 2HF to. 8. august kl. 7,50

Haslev Gymnasium, Skolegade 31, 4690 Haslev

Rektor	Erik Stengaard	
Administrativ inspektor	Knud Jepsen	
Studievejledere	Gunvor Andersen	(gy)
	Marianne Hansen	(gy)
	Bo Jessen	(gy)
	Karen Maaløe	(gy)
	Peter Maaløe	(HF)
	Ove Schmidt	(gy)
Boginspektor	Sven Christiansen	
Sekretærer	Inge Jepsen	
	Hanne Jørgensen	
Pedel	Niels Jørgen Clausen	
Pedelmedhjælper	Knud Marker	
Kantinebestyrer	Anne Lise Rasmussen	
Kantinemedhjælper	Kirsten Larsen	

Telefoner:

Kontor (hverdage kl. 9 til 13)	(03)692404
Studievejleder	(03)693046
Lærerværelse	(03)692246
Pedel	(03)692405

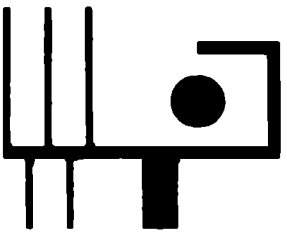

HASLEV GYMNASIUM OG HF

1984-85

Til nye elever

Velkommen til din nye arbejdsplads for de næste år.

Skolen kommer til at rumme 550 elever. Dertil kommer så 50 lærere, og dertil kontorpersonale, pedeller, kantine- og rengøringspersonale. Ialt over 600 mennesker.

Af de 600 vil der være nogle, du knytter dig til; nogle du kan lide og respekterer. Andre - nok de fleste - får du ikke tæt kontakt med.

Men overgangen kan være svær. Du skal vænne dig til nye omgivelser, nye klassekammerater, nye lærere og nye fag og arbejdsformer. Vi vil derfor lave introduktionsarrangementer, som kan gøre overgangen mere lempelig. Og det lille hæfte, du nu sidder og læser i, er bl.a. lavet for at give dig et første indtryk af skolens liv.

Du skal nu igang med Danmarks højeste almene uddannelse. Den får du ikke forærende. Den kræver, at du selv yder en indsats - både i timerne og i det øvrige fællesskab, der skal få skolen til at fungere. Forhåbentlig kommer skolen til at fungere så godt for dig, at du både får din eksamen og en god og udbytteri tid på skolen.

Men - 550 mennesker i en levende og udviklende alder fungerer ikke som maskiner. Der vil komme problemer, som skal løses. Og måske kan skolen give dig hjælp. Der er en studievejleder knyttet til hver klasse, og det er deres opgave at give hjælp og vejledning. Og udover studievejlederne kan du også henvende dig til lærere, til kontorpersonalet eller til mig.

Vi håber, at mange vil have overskud til at gå ind i de råd og udvalg, som du kan læse om i fakultetsafsnittet her i hæftet. Det kan være både spændende og lærerigt - og være en slet ikke ringe del af din uddannelse.

Velkommen.

Erik Stengaard

Haslev Gymnasium og HF-kursus

Haslev Gymnasium blev oprettet som en privat kostskole i 1914. Kostafdelingen fungerede indtil 1974, hvorefter gymnasiet udelukkende søges af elever fra et opland, der for tiden strækker sig fra Ringsted i vest til Fakse Ladeplads i øst.
Mens skolen var en selvejende institution, omfattede den foruden gymnasieklasser også yngre årgange - i forskelligt omfang til forskellige tider - således at antallet af yngre elever gennemgående var større end antal af gymnasieelever.
I 1969 oprettedes Kursus til Højere Forberedelseseksamen.
I 1979 overgik Haslev Gymnasium til Vestsjællands amtskommune, og dermed forsvandt muligheden for at rumme andet end gymnasium og HF-kursus. De oprindelige bygninger fra begyndelsen af dette århundrede blev i årene fra 1964 til 1972 suppleret med en række nye fløje, der foruden gymnastiksal væsentligt rummer andre faglokaler. Den oprindelige kostskoleafdeling er for en stor del ombygget, idet der her er indrettet kantine, kontorer, lærerværelse m.m. Med til- og ombygninger er der skabt et skolekompleks, som opfylder de absolut vigtigste krav til et moderne gymnasium. Men rammerne er på en del områder for snævre til det store antal elever, der i disse år søger skolen.
På et område er der plads nok. Parken, der i sin tid blev anlagt med henblik på kostelevernes bevægelsesmuligheder, danner en smuk ramme om bygningerne, og den bliver udnyttet såvel til idræt af forskellig art som til behagelig og rekreativ dvælen i fristunder.

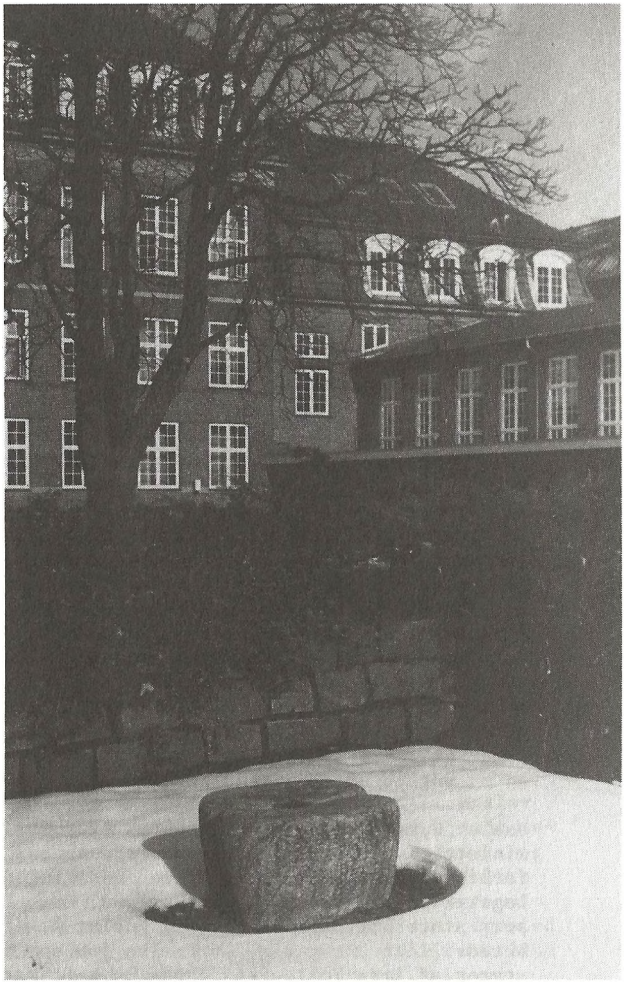

Lektor Erik Krapper 1915-84

Med Erik Krappers død er et langt liv i gymnasieskolens tjeneste afsluttet. I vuggegave havde han fået rige matematiske evner, og allerede i hans studietid havde forsikringsverdenen bud efter hans talent. Efter overstået studium var Erik Krapper i nogle år ansat ved Geodætisk Institut, men det blev i den danske gymnasieskole, han kom til at udøve sit livsværk. I årene fra 1945 til 1959 på Johannesskolen og derefter ved Nakskov Gymnasium, indtil han i 1968 blev ansat ved Haslev Gymnasium.

Der er næppe nogen tvivl om, at Erik Krapper traf det rigtige valg, da han i sin tid foretrak undervisningen frem for en videnskabelig løbebane. I gymnasieskolen kom også hans store pædagogiske evner ham til gode, og da han samtidig følte sig godt tilpas blandt eleverne, blev undervisningen ham aldrig en byrde, heller ikke i de år, hvor der skete store forandringer inden for den danske gymnasieskole - ikke mindst i hans eget fag matematik.

I en periode var Erik Krapper forretningsfører i Dansk Magisterforening, hvor han bl.a. lagde et stort arbejde i forberedelserne til en ny udgave af "Magisterstaten".

Haslev Gymnasium nød godt af Erik Krappers administrative evner og udprægede ordenssans i forbindelse med hans arbejde med uddelingen af legater fra Statens Uddannelsesfond. Erik Krappers store hjælpsomhed gav sig udslag i, at han beredvilligt påtog sig det trælse job som bestyrer af lærerkollegiets gave- og kaffekasse.

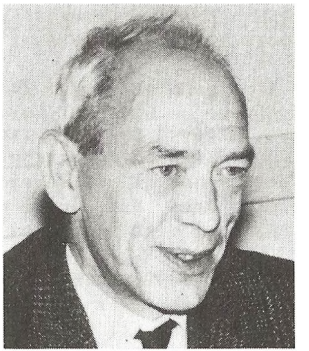

Erik Krapper var den altid veloplagte lærer, der i frikvartererne var parat til en elskværdig samtale med en kollega eller med en frisk bemærkning til en af sine elever, når han let og ubesværet, selv i de senere år, bevægede sig rundt på skolen.

Erik Krapper fik ikke noget langt otium. Nakskovperioden med store administrative pligter og de mange overtimer på grund af lærermangelen havde måske tæret mere på hans ressourcer, end han ville være ved. I Haslev fik han en række rolige år, hvor han også fik mere tid til at pleje sine fritidsinteresser, frimærkesamlingen, Napoleonstidens historie og om sommeren: haven.

I 1983 tog Erik Krapper sin afsked, og et år senere døde han efter kort tids sygdom. Mindet om ham vil leve længe blandt tidligere kolleger og gamle elever.

Karl Martin List

Den milde chef

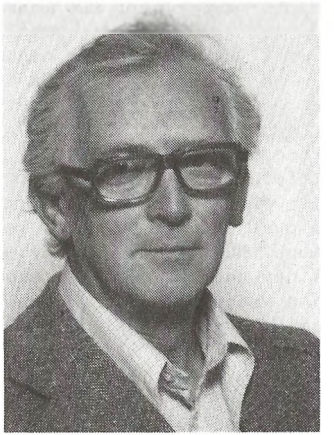

Rektor Jacobsen fratrådte sin stilling den 31. december 1984 efter 35 år på Haslev Gymnasium, heraf 19 år som rektor.

Den gud giver et embede giver han også et rollehæfte, og når et menneske får tildelt en rolle, så plejer rollen straks at opæde mennesket. Sådan gik det ikke med Knud Jacobsen, da denne venlige og beskedne biologilærer og boginspektor i 1965 blev kaldet til embedet som rektor for Haslev Gymnasium støttet af et enigt læreråd. Han påtog sig opgaven med ydmyghed, ja næsten skyldfølelse. Han havde små, alt for små, forestillinger om sin egen duelighed. Til gengæld havde han den usædvanlige egenskab ikke at glemme, hvem han efter sin egen mening var, uanset hvilke forventninger omverdenen stillede til ham. På dette moralske plan var han påståelig. Skulle han være rektor? Javel, men så måtte man tage ham, som han var. Han iførte sig ikke fremmede klæder, og det måtte andre så indstille sig på. Som alt andet, der kommer fra oven, havde denne sjældne oprigtighed i livsstil, en evne til at smitte nedefter. Derfor blev Haslev Gymnasium en arbejdsplads med udfoldelsesmuligheder for ethvert initiativ og tolerance over for enhver særhed.

Knud Jacobsen blev rektor, kort før de unges stormløb mod alle slags magthavere begyndte. Det blev svære tider for chefer, og det var ikke så få rektorer, der i de følgende år tog deres gode tøj og gik i vrede.

Men netop da viste Jacobsen sig at være den rette skoleleder. Det stemte helt med hans milde natur og selvkritiske omtanke at dele myndighed og ansvar med andre. Også selv om hans eget ideologiske udgangspunkt lå i en helt anden egn end det radikaliserede universitetsmiljø, som dengang i stort tal sendte sine unge tropper ud på gymnasieskolerne.

Det blev da også i Jacobsens ære, at Haslev Gymnasium opgav sin status som selvejende institution med hældning mod det missionske og blev et almindeligt offentligt og verdsligt gymnasium. Med en sikker politisk fornemmelse og et nøgternt blik for realiteter forstod han, at kun på den måde kunne skolen overleve på langt sigt.

Inderst i hans hjertekammer finder man ønsket om fred og venskab. Alle tegn på ydre værdighed, som kunne blokere for kammeratlig omgang med kollegerne, kom på pulterkammeret. Og kammerat har han været med alle, elever, lærere, forældre, borgere. Men ikke principløs. Langtfra. Den dybeste tone i hans embedsførelse har været en drøj pligtfølelse. Pligtfølelse og loyalitet. Både over for den gamle skole og dens bestyrelse og over for den nye ejer Vestsjællands amtskommune. Han afskyr ballade og uvenskab, men skal det endelig være, så kan han stå fast på sine meninger. Det har han gjort ved flere lejligheder og vundet sine sager derved. Men altid uden at triumfere.

Knud Jacobsen har næppe levet op til konventionelle begreber om, hvordan man skal være rektor, men elever og lærere har elsket ham, og de kneb en tåre ved hans afgang. Hans tid var en fordragelig og frodig periode i Haslev Gymnasiums historie.

Erik Lilsig

Ny rektor på H.G. fra 1/1 85

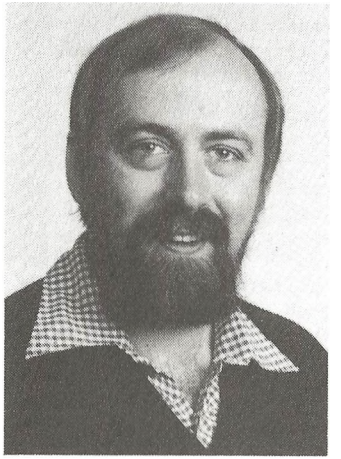

Erik Stengaard, 37 år, født i Nørrejylland, student fra Viborg Katedralskole og cand.mag. i historie og engelsk fra Københavns Universitet i 1975. Fik pædagogikum ved Tårnby Gymnasium og ansat som adjunkt ved Rosborg Gymnasium 1975 - 84. Sideløbende med skolearbejdet er Erik Stengaard aktiv fagforeningsmand og bestyrelsesmedlem i FIPESO (Federation International des Professeurs de l'Enseignement Secondaire Official).

Alle på Haslev Gymnasium byder Erik Stengaard velkommen.

Kunstudvalget arbejder!

Principielt skulle udvalget bestå af 3 lærere og 7 elever, men i praksis har man forholdt sig liberalt til denne talkombination. Som et ægte barn af 60'erne har udvalget til opgave at"sætte kulør på"Haslev Gymnasium, dels ved at arrangere skiftende udstillinger, og dels ved at rådgive, når fællesområder på skolen skal have nye vægfarver eller gardiner. De skiftende udstillinger rummer på en måde et anarkistisk element i et ellers stærkt målrettet miljø, hvorimod ansvaret for skolens farvelægning er knyttet til ønsket om en vis farveharmoni. Dette tilsyneladende paradoks har dog aldrig plaget de skiftende medlemmer af udvalget. Men det har til tider været svært for andre besluttende organer på skolen at huske den sidste side (den harmoniserende) af udvalgets kompetence i passende tid.

Den beplantning af skolegården, som udvalget i årsskriftet sidste år så stærkt ytrede ønske om, blev overraskende hurtigt virkeliggjort, idet foreningen "Plant et træ" tilbød økonomisk hjælp. Men det medførte naturligvis, at vores pedel, Niels Jørgen Clausen, måtte bruge megen tid på at vande i sommerferien, og at arbejdet med at holde skolegården er blevet større, så når vi i år håber at få bænke sat op i forbindelse med de grønne områder, er det i forventning om, at brugerne vil medvirke til at renholde gårdmiljøet.



Udstillingsaktiviteten har i år været stor, en tid endog hektisk, med 3 udstillinger løbende samtidig.

Af Käte Nyborg havde vi en meget omfattende udstilling: både grafik og oliemalerier, skulpturer og keramik af skulpturel karakter. Kendetegnet var vitalitet og fantasi.
En ganske anden kunstner var Viggo Benzon, hvis motiver er alt andet end fantastiske, de er hentet lige ud af landskabet og omsat til farvestemninger i navnlig grønt og blåt. Forfinelse i farveholdning er vel hans kendemærke.
Vi havde også en fremmed fugl på besøg, en kvindelig indisk kunstner, som tilmed en eftermiddag underviste i indisk batik for den alt for lille gruppe, som vovede sig op i formningslokalet. En serie billeder var længe ophængt i kantinen som en stærk demonstration af traditionens styrke i både motivvalg og formsprog i indisk kunst og kunne af samme grund udnyttes i religionsundervisningen.
Derudover har udvalget fra "Sammenslutningen af Danske Kunstforeninger", som skolen er medlem af, hentet 4 udstillinger af nordiske kunstnere fra i dag. Det vil føre for vidt at komme nærmere ind på disse, blot kan vi nævne, at den ene var ren svensk og bestod af akvareller, de andre var tre forskellige udvalg af en kæmpeudstilling fra Norge og omfattede grafiske arbejder fra alle nordiske lande. Det mest gennemgående motiv var nok angsten for vor moderne verden.
I lang tid hang der desuden i den lange gang ned mod "Fløjlsbulen" en serie plakater fra de olympiske lege.
Heldigvis har eleverne i udvalget i år været særdeles aktive, uden en fælles indsats fra både lærere og elever havde programmet ikke kunnet gennemføres.

Kunstudvalget

P.S.
Vi vil dog tilføje, at en større interesse fra elevside havde været ønskværdig, da det må være i alles interesse at vores skole ikke ligner en ventesal! Derfor var det også nedslående, at der var så lidt tilslutning til vores planlagte elevudstilling. Vi er stadig interesserede i at udstille de arbejder du har liggende hjemme på værelset.
Det har været spændende at deltage i kunstudvalgets aktiviteter og være med til at præge skolens miljø. Vi glæder os til at se nye friske,veloplagte ansigter i kunstudvalget.

Med venlig hilsen

Berit 1q
Charlotte 1p

EDB på Haslev Gymnasium

Som noget nyt er vi her i skoleåret 84/85 startet med at give en egentlig undervisning i EDB/informatik både i gymnasiet og i HF.

I gymnasiet har alle elever i 1g haft et kursus på 30 timer, hvor de bl.a. har lært lidt om brugen af EDB-maskinen og lidt om de mulige konsekvenser - både positive og negative - af al den nye teknologi.
Kurset er i sig selv skelsættende på en helt anden måde, idet der for første gang i gymnasiets historie er tale om en undervisning på tværs af de sædvanlige fag.
Kurset er en meget bred introduktion til emnet; men vil så senere i 2g og 3g blive fulgt op i de enkelte fag.

På HF kommer EDB'en ind på en helt anden måde, idet det fra og med skoleåret 85/86 vil være muligt for HF'ere at vælge datalogi som tilvalgsfag i 3. og 4. semester.

For at vi skulle kunne gennemføre al den ovennævnte undervisning, bevilgede Vestsjællands amtskommune os i november 84 et helt nyt EDB-anlæg bestående af 12 maskiner af mærket "PICCOLINE". De er stillet op i nr. 36, og efter lidt indkøringsvanskeligheder fungerer maskinerne nu helt tilfredsstillende.

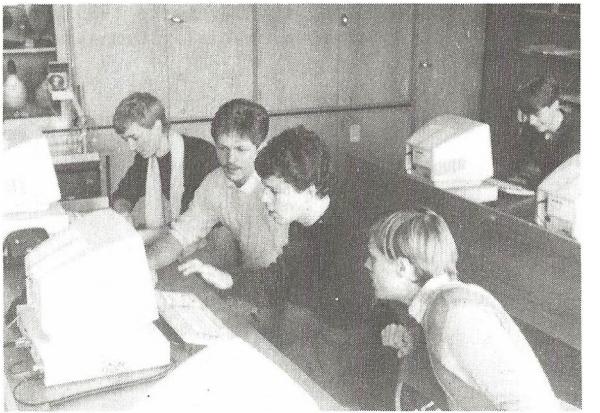

foto Steen og Anders 2y samt Eske 2x

Alt i alt vil den nye teknologi komme til at spille en væsentlig rolle for alle i fremtidens gymnasium og HF.

Med venlig hilsen
datavejlederne Niels Henrik Jensen
og Anders Bonde

Lørdag den 30. marts 1985 kunne man i HASLEV·FAXE Posten læse følgende om Haslev Gymnasiums studieuge:

Pensionistglæde over gymnasiets temauge

En af de pensionister, der var med i temaugen på gymnasiet giver udtryk for sin glæde over at have været sammen med ca. 200 unge mennesker.

Hun meldte sig den første dag til Madgruppen og var imponeret af, at ikke blot piger, men også drenge deltog i aktiviteterne, der ikke blot omfattede selve tilberedningen, men også indkøbene. Der var ingen til at hjælpe dem, og pensioniste, som ønsker at være anonym, lagde mærke til de unges villighed til at ære og til deres sans for at få pengene til at slå til. Den første dag gik med tilberedningen af hønsekødsuppe, som ikke blev spist op. Resterne blev brugt dagen efter til høns i karry med løse ris.

en tredie dag stod menuen på risengrød, hvortil der ikke manglede kanelsukker, saftevand og smørklat. Til overflod var der til spisningen af denne ret trykt sang, og det var den, som blev brugt under morgennisseudsendelserne sidst år til jul.

Hver dag blev der bagt dejlige kager, hvortil saftevand kunne købes og nydes. Pensionisten var der ikke hele tiden, siger hun, men til de unge gav hun udtryk for, at hun vist ikke kunne lære dem noget, så hun ville hellere gå lidt omkring og få nogle flere indtryk fra temaugens andre grupper.

»Jeg hørte bånd fra krigens tid og taler, som blev holdt. Læge Ester Møller holdt foredrag, og jeg syntes for mit vedkommende, at det var fem gode dage med en flot afslutning, hvor vi fik dejlig mad. Synd, at der ikke var flere gamle med!

Som slut på temaugen opførte de unge på scenen mange gode optrin og fire pensionister spillede en lille sketch med ordsprog. Den dag bagte jeg pandekager, og de blev solgt så hurtigt, at det kneb at følge med.

Så var temaugen desværre slut, og vi blev tilbudt at blive kørt eller fulgt hjem, ligesom vi tidligere var blevet tilbudt at blive hentet. Transportproblemer var altså ikke skyld i, at ikke flere ældre var med. De kunne ellers have glædet sig over at lære de unge mennesker at kende, for de er gode nok. Dem hører man sjældent om, kun om de dårlige«.

Overgang fra folkeren til gymnasiet

Ingen grund til panik! Det er ikke så slemt at begynde på HG. Der er efterhånden udviklet et ret så fyldestgørende og grundigt introduktionsprogram. Det giver os elever en rimelig chance for først at lure vores kammerater af og bagefter, når man så har den som baggrund kan man bevæge sig længere ud i gymnasiets pulserende liv og deltage i diverse aktiviteter.

Rent fagligt er der en forandring i sigte, hvis man kommer fra folkeskolen. Der stilles for det første helt andre krav til dig, som du måske føler, du ikke kan leve op til, og fag du måske var dygtig til i folkeskolen, er ikke helt det samme i gymnasiet, hvilket indebærer, at du skal finde en ny arbejdsrytme. Det tager måske lidt tid, men tag det bare roligt.

Det er også væsentligt at nævne, at man i gymnasiet tildels bliver anset for et nogenlunde selvtænkende væsen, og at man derfor må være beredt og indstillet på at gøre en indsats. Og netop i den forbindelse er det vigtigt at nævne, at man i langt højere grad end i folkeskolen, skal være med til at holde skolen "åndeligt" igang, da man, hvor man kan komme til det, bliver aktiv i elevråd, -forening, arrangementer m.m. så at vi allesammen kan komme til at føle os som en stor glad familie.

Pia & Torsten 1a



radering Susanne 2u

Elevaktiviteter

Elevrådet

Elevrådet har i teorien bestået af 2 elevrådsrepræsentanter fra hver klasse i år, men i praksis har kun lidt over halvdelen af skolens klasser været tilstede til elevrådsmøderne.

Angående elevrådsmøderne havde vi en diskussion om, hvornår møderne skulle holdes. Vi blev enige om, at lægge dem i undervisningstiden og så få den fraværstime 1-2 gange om måneden. Argumentationen derfor var, at hvis elevrådsmøderne blev lagt efter skoletid, ville ingen elever møde op. De helt store arbejdsopgaver har elevrådet desværre ikke haft, som så har givet udslag i et mindre aktivt elevrådsarbejde. Men elevrådet har da været repræsenteret ved fælleselevrådsmøder i Vestsjællands Amt, og til møder med DGS/LAK. I forbindelse med DGS/LAK skal det nævnes, at elevrådet havde arrangeret høringer med DGS/LAK. HF'erne var så heldige at blive medlem af LAK, mens DGS desværre blev nedstemt. En lille god nyhed er, at Bettina Munch Petersen 2g fra HG er blevet regionssekretær for Vestsjællands Amt i DGS's bestyrelse. Til lykke Bettina!

Men der er lyse tider i sigte trods den sorte ungdom. Elevrådet skal nu til at arbejde med introduktionen indtil sommerferien, og så må man håbe at elevrådet kan få aktiviseret den brede passive menighed på Haslev Gymnasium.

Desuden har der været en bestyrelse bestående af syv elever, som har stået for det praktiske arbejde, såsom bestilling af HG-trøjer, læse posten igennem, indkalde til elevrådsmøder m.m.

På elevrådets og bestyrelsens vegne
Annette Due 1y

Snydskeren

Snydskeren er elevforeningen på H.G. Den varetager, og arrangerer arrangementer af kulturel art, for eleverne på skolen. Disse arrangementer kan grupperes i 3, nemlig Rockcafé, filmklub og fester. Rockcafé er de senere år gået hen og blevet de alternative fester, dog med den forskel at der ikke bliver udskænket alkohol. Rockcaféen er en musikaften, hvor bands fra skolen, eller med tilknytning til skolen, spiller til"livlig" dans, og andre festlige udskejelser.

Filmklubben på H.G. kører temmelig selvstændigt fra Snydskeren. Formålet med denne er, at der skal kunne ses virkelige gode film på stedet, til ca. 10 kr. Af gode film der har været vist i årets løb, kan der bl.a. nævnes "Krigerne" og en række film med Dustin Hofmann.

Fester på H.G. er ved at være særlige begivenheder, ikke blot for eleverne, men også for elevernes venner og bekendte. Der møder ganske simpelt så mange op, at det nogen gange har resulteret i kedelige episoder under fester. For at råde bod på dette har Snydskerens festudvalg i samarbejde med skolens fællesudvalg,

fået udfædiget et sæt regler vedrørende afholdelse af fester. Dette var nødvendigt, da det blev uoverskueligt for især festudvalget, at hver fest først ligesom skulle have sine regler, inden afholdelsen blev en realitet. Dette kom i orden, og de nye regler blev afprøvet ved "Operation Dagsværk"-festen i marts. Det gik fantastisk godt, så for alle nye elever på H.G. skal det her nævnes, at det ser problemfrit ud med hensyn til afholdelse af de, i årets løb, respektive antal fester.

Til sidst skal der lyde et slags opråb! Da det i år har "skottet" lidt på medlemstallet i Snydskeren, skal nye elever vide og huske på, at går man aktivt ind i snydskerarbejdet gør man noget for alle, og med det menes, at man gør noget for at der bliver et bedre miljø på H.G., både socialt og kulturelt. Det skal for en ordens skyld nævnes, at Snydskerens aktivitetsudbredelse ikke er begrænset til ovennævnte.

Lars Bøje 3v

Rock café

2 gange om året (forår og efterår) afholdes der på H.G. Rock café. Et arrangement, hvor bands fra skolen spiller.
Det er en aften med god musik, kaffe, the, kager o.s.v. Dette arrangement er blandt såvel lærere som elever en begivenhedsrig oplevelse, som absolut ikke bør afskaffes.

Skolekomedie

opføres af 2.g'ere og evt. HF'ere i marts måned. Der var desværre ingen skolekomedie i 84-85, men vi var 12 elever fra forskellige 2g-klasser, som i 83-84 spillede et stykke.

Vi startede sidst i nov., da én havde indkaldt til møde. Vi besluttede at opføre et færdigt stykke, så vi altså ikke selv skulle til at skrive. Vi valgte komedien "Når engle elsker", delte roller ud, og begyndte at øve. Fra jan. gik vi på scenen. Da vi ingen egentlig instruktør havde, hjalp vi hinanden med at få den rigtige mimik og livagtige bevægelser frem, - det er sværere end man tror.



Allerede i slutningen af jan. begyndte vi at finde kostumer og kulisser. Vi tapetserede og malede scenens "bagvæg", og vi lånte møbler i en butik.

Torsdag d. 22. marts havde vi åben generalprøve, og aftenen efter stod premieren, med spisning og fest for hele skolen bagefter.Det gik over al forventning.

Indrømmet, der går en del tid med sådan noget. Ud over en ugentlig øveeftermiddag, blev vi bl.a. nødt til at tage et par week-ender i brug, og de kan være svære at afse. Men vi var en flok, som ikke allesammen kendte hinanden i forvejen, og al den tid, vi brugte sammen med at øve og lave det praktiske, gjorde, at vi kom til at kende hinanden vældig godt. (Man får sig nogle "ture" ind imellem, som jo også gi'r en masse).I hvert fald var det en flad fornemmelse, da vi pludselig skulle til at aflevere møbler og tøj tilbage, og vi ikke skulle spille mere! Og vi har bestemt ikke fortrudt, at vi lavede skolekomedie, - heller ikke siden.

Jeg håber meget, at de nye 2.g'ere og HF'ere vil tage traditionen op igen. Det skader nemlig ikke, at bevare sådan en tradition, som jeg ved er en af skolens gamle, - tværtimod!!
Held og lykke med det!!!

Karen 3b

Filmudvalget

På HG er der også et filmudvalg, som hører under "Snydskeren". Nogle elever prøver at udvælge film af forskellige genrer bl.a. "Rekrut Benjamin", "Midnight cowboy","Krigerne" og The Godfather". Det var meningen, at der skulle være vist endnu en morsom cowboy-film, men vi mente ikke at "Snydskeren"'s budget kunne bære det, da for mange af de øvrige elever er ret passive over for dette arrangement.

Vi havde håbet på større fremmøde, da vi havde forsøgt at vise noget for enhver smag.Hvis fremmødet ikke bliver bedre næste år,kan der næppe blive sådan et udvalg igen, og underskuddet bliver for stort.

Filmudvalget

Juleshow

Juleshowet som her på skolen er en årlig tradition, blev i 1984 som sædvanlig afholdt i forbindelse med en af de "berømte" gymnasiefester.

I modsætning til de foregående år hvor juleshowet normalt har bestået af parodier på lærere og diverse hændelser i årets løb, satte vi os for at lave en ny og utraditionel form for juleshow. Dette bevirkede, at den dybere mening bag hele showet totalt forsvandt, og da også den røde tråd manglede, erfarede vi at et sådant show nemt kan ende i kaos.

Vi vil gerne lade selve showet være ukommenteret, men man kan vist roligt sige at titler som "Maraton druk og årets blotter" samt mottoet "Hellere pisk en disk" taler for sig selv.

Til arrangørerne af næste års juleshow, vil vi give disse gode råd: Start altid i god tid, sørg for at have den røde tråd, gennemarbejd det hele og afhold generalprøve.

Christina og Jacob 1x

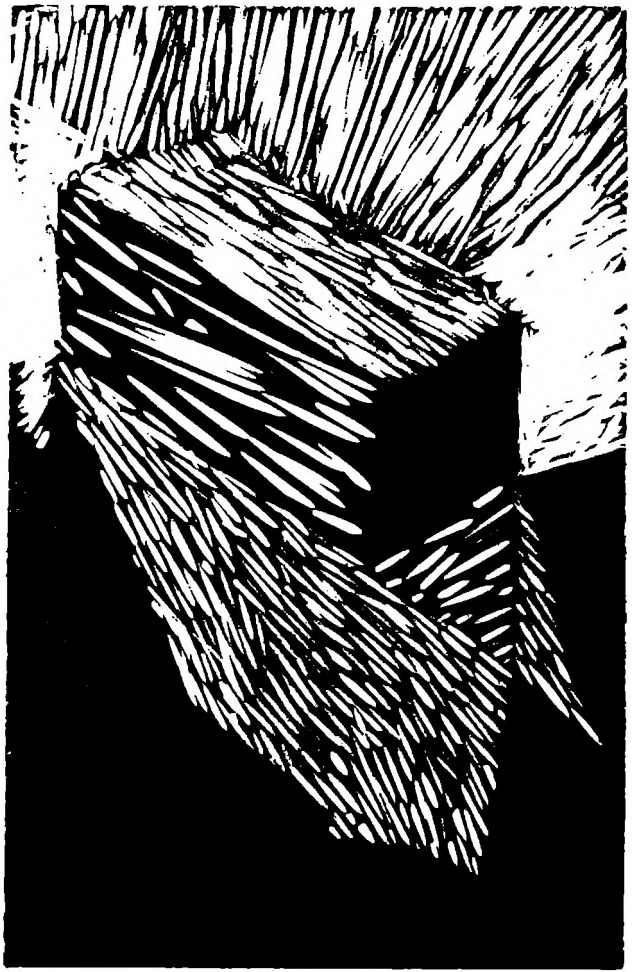

OPRYDNING

Der er vist ingen - selv ikke elever på HG -, som med hånden på hjertet, kan mene, at det er lækkert at vade rundt i skidt til anklerne. Eller også er der måske alligevel den slags mennesker. HG er i hvert fald sjældent "støvsuget"! Det problem burde være nemt at takle, vi skal bare gøre noget. Sæt din stol op (hvis det er sidst på dagen), og tag dit affald/flasker med dig til den nærmeste affaldsspand/kasse, når du forlader f.eks. klasseværelser, kantinen, fløjlsbulen, skolegården eller parken. Og tag lige en evt. glemt flaske med på plads; band bare ham, som efterlod den, langt væk, men du kunne jo også glemme en engang. TAK FOR HJÆLPEN!

Karen 3b

linoleumssnit Pia 2w

Administration

Se omslag

Adresseforandring

Hvis du skifter bopæl, skal du straks give meddelelse herom til en af skolesekretærerne.

Automater

I Fløjlsbulen ved 70'gangen findes automater, hvor man kan købe diverse varme og kolde drikke.

AV-udvalg

er et udvalg af skolens ansatte, der planlægger anskaffelser til og vedligeholdelse af følgende områder på skolen: kopiering, videoudstyr, lydbåndoptagere, filmfremvisning, sproglaboratorium, EDB, andet audiovisuelt udstyr og hardware.

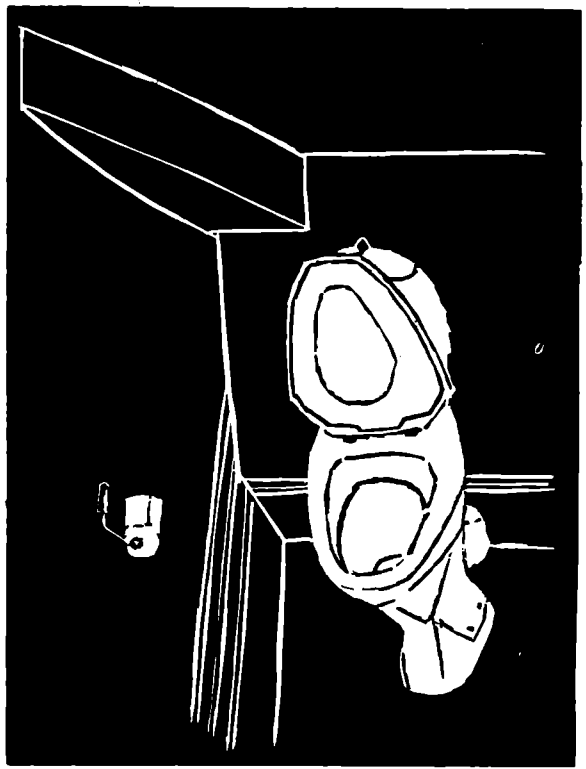

linoleumssnit Lars 1p

B

Befordringsgodtgørelse

Hvad enten du går i gymnasiet eller på HF, så betaler amtskommunen din befordring til og fra skolen på bl.a. følgende betingelser:

1) Der skal være mindst 11 km fra din bopæl til skolen.

2) Du skal benytte de offentlige transportmidler. Kun i særlige tilfælde kan der gives tilskud til egen befordring. Hvis du anvender eget transportmiddel, får du et beløb, der svarer til DSBs takst for månedsabonnement på den strækning, du kører.

Ansøgningsskema udsendes til alle nye elever og udleveres i øvrigt på skolekontoret.

Bogudlevering

Bøger uddeles efter aftale med faglærer. På nærmere angivne tidspunkter er bogkælderen åben i løbet af ugen for såvel elever som lærere. Boginspektionen bestiller, indkøber og uddeler klassesæt m.m. Der føres kartotek over klasser og titler, hvilket kan benyttes af elever og lærere til orientering om, hvad der er uddelt i de pågældende klasser/fag.
Der må ikke skrives i de lånte bøger, medmindre læreren giver anvisning om det. Bøger, der ikke holdes og tilbageleveres i pæn stand, eller i hvilke der er skrevet, så det ikke kan slettes, vil der blive krævet erstatning for.
Bogkælderen - se lokaleplan 045-049

Byggeudvalg

Efter at dette udvalg har ført en dvaleagtig tilværelse i et par år - på grund af de stærkt begrænsede midler - er det atter vågnet op for at finde ud af, hvordan man skal prioritere de mange dels nødvendige og dels stærkt ønskede reparationer og forbedringer i skolens bygninger. Der anvendes betydelige beløb på ændringer i skolens varmesystem, reparation af utætte tage, mørnet træværk, nedrivning af to altaner, hvis stabilitet man ikke turde stole på. Til gengæld måtte man udskyde ændringer i biologi- og geografilokaler, køb af manglende borde og stole, vedligeholdelse af maling på trapper og vinduer m.m.. Vi håber på, at nogle af disse planer kan blive gennemført i løbet af finansåret 1985.



linoleumssnit Charlotte V. 1p

Ekskursioner, skole- og studierejser

28.8.	2b og 2z besøgte Bredeudstillingen "Drømmen om Amerika" og Frilandsmuseet.
3.9.	2zwN på ekskursion til Feddet.
5.9.	3b på ekskursion til Feddet.
9. - 14.9.	3uvS på studierejse til Berlin.
9. - 15.9.	3xyzS på studierejse til Berlin.
10. - 15.9.	3xyzuvF på studierejse til Cern.
10. - 15.9.	3xyzuvN på biologi-geografiekskursion til Bryrup i Midtjylland.
19.9.	2zwS i Østre Landsret.
26.9.	2uwN og 3b på biologiekskursion til FSA's rensningsanlæg i Ringsted.
26.9.	2x på danskekskursion til Næstved Tidende.
27.9.	2y så udstillingen "Drømmen om Amerika".

Annonce fra udstillingen "Drømmen om Amerika".



Dampskibsselskabet „THINGVALLA"

Direkte Post- og Passagerbefordring mellem Kjøbenhavn og New York.
Eneste Linie med dansk Besætning og dansk Betjeningsmandskab.
Udelukkende skandinaviske Passagerer.
Kahyts- og Mellemlækabilletter samt gjennemgaaende Billetter til alle Pladser i Amerika udstedes til meget moderate Priser.
Alle Oplysninger om Rejsen og om den nye Indvandrerlov meddeles beredvilligt ved Henvendelse til

Passager-Afdelingen
paa **Larsens Plads**
Kjøbenhavn K.

Annonce for Dampskibsselskabet *Thingvalla* – som den stod at læse i aviserne i 1894.

8. - 15.10.	3abcxzM på studierejse til Wien.
10.10.	3a på besøg på Nationalmuseet i Brede og Arbejdermuseet i Rømersgade.
17.10.	3yF på ekskursion til Dyrehaven.
26.10.	2F - musikholdet så "Tiggeroperaen" på Folketeatret.
30.10.	3c på ekskursion til Nationalmuseets Klunkehjem.
1.11.	2u på ekskursion til politigården.
2.11.	3c - musikholdet så "Tiggeroperaen" på Folketeatret.
12.11.	3u så "Erasmus vender tilbage" på Betty Nansen Teatret.
26.11.	3x så "Jeppe på Bjerget" på Det kongelige Teater.
6.12.	1x - tyskholdet på ekskursion til politigården, hvor de talte med narkopolitiet.
12.12.	1u i Østre Landsret.
14.2.	1pq på ekskursion til Glyptoteket.
1.3.	2y så "Marie Grubbe"
15.4. - 19.4.	2abS på geografi - samfundsfagsekskursion til Hirtshals.

Elevlokaler

Der er 3 elevlokaler på HG, kantinen, fløjlsbulen og elevkontoret. Elevkontoret ligger på 3. sal, og er til fri afbenyttelse. Her holder elevrådets bestyrelse og Snydskeren til, men alle har lov til at sidde her med gruppearbejde eller lektielæsning. Her står en skrivemaskine, som kan være nødvendig i sådan en situation.

Fløjlsbulen ligger for enden af den lange gang. Den er fyldt med bløde møbler, som du kan bruge i frikvarterer og fritimer til en lille lur, eller en snak med nogen af alle de andre. Desuden er der her sodavands- og varmdriksautomater.

Kantinen finder du lige under lærerværelset i den gamle bygning. Her kan du købe frisk, sund og god mad rimelig billigt. Oprydningen her foregår på skift mellem alle klasser, men selvfølgelig ta'r alle sit eget! Det er iøvrigt elevrådet, som har ansvaret med kantinen.

Endelig kan du også altid sætte dig ud i skolegården eller parken, hvis du har lyst. Det er bestemt et par dejlige elev"lokaler", som ikke må glemmes.

Karen 3b

Elevtelefon

Findes på gangen i stueetagen i hovedbygningen.

Erhvervsvejledning

Se studievejledning.

Ferieplan for skoleåret 1985/86

Skolen begynder onsdag den 7. august 1985 kl. 10,00.Eleverne i 2g, 3g og 2HF begynder dog først torsdag den 8. august kl. 07,50.

Efterårsferie:	mandag den 14. oktober til fredag den 18. oktober.
Juleferie:	mandag den 23. december til fredag den 3. januar 1986.
Vinterferie:	mandag den 10. februar til fredag den 14. februar.
Påskeferie:	mandag den 24.marts til mandag den 31.marts.
St. Bededag:	fredag den 25. april.
Kr. Himmelfartsdag:	torsdag den 8. maj.
Pinseferie:	mandag den 19. maj.
Grundlovsdag:	torsdag den 5. juni.
Sommerferie:	mandag den 23. juni til fredag den 8. august.

Hertil kommer lørdage, søn- og helligdage, som ikke er omfattet af ovenstående.

F

Formning/Kunstforståelse

Elevtilgangen til formning har været ret stor for 2'ere i dette skoleår, og klasserne blev efter reglerne delt i fem store hold på omkring 24 elever. Dette har medført en egentlig klasseundervisning i de forskellige områder i faget, og først i slutningen af skoleåret har eleverne arbejdet i grupper og individuelt.
Her i årsskriftet er der vist eksempler på nogle af de arbejder, der er frembragt i årets løb. Bemækelsesværdigt mange elever viser tegnetalent, og interessen for den teoretiske billedanalyse har også været god. Der har været historisk billedgennemgang fra barokken til og med udviklingen af de moderne kunstretninger. Eleverne har sideløbende arbejdet med form, rum, komposition og farve i det praktiske arbejde. Alle disse ting, har der været mulighed for at se eksempler på ved den årlige udstilling i forbindelse med "Broget aften", og denne udstilling blev som sædvanlig hængende i 14 dage.

Vi lever i en tid, hvor billedet spiller en stedse stigende rolle, og samtidig er dette jo kulturelt set det ældste udtryksmiddel. Med datalogiens voksende indflydelse på vores hverdag, vil det kreative arbejde med billeder og form, netop blive en uundværlig modvægt mod følgerne af teknologiens dominans. Dette stod særlig tydeligt for mig, efter deltagelse i et ellers interessant EDB-kursus for lærerne.

BR



Forsømmelser

Skolen skal føre regnskab med elevernes forsømmelser. En forsømmelse kan være, at en elev ikke kommer til timerne, eller at eleven ikke udfører de arbejdsopgaver, der indgår i undervisningen.

Hvis der er for mange forsømmelser - så skolen må nære betænkelighed over elevens mulighed for fortsat at følge undervisningen - får eleven en advarsel.

Hvis det ikke hjælper, skal rektor underrette eleven og forældremyndighedens indehaver om, at der kan blive tale om at tage forbehold ved elevens tilmelding til eksamen ved skoleårets afslutning.

Hvis skolen derefter fortsat mener, at der skal tages forbehold ved eksamen kræver det, at direktoratet godkender det. Skolen skal indsende en redegørelse, og eleven kan vedlægge sin egen redegørelse for forsømmelserne.

I 1.g eller 2.g kan forbeholdet medføre, at eleven ikke kan gå op i de afsluttende studentereksamensfag for klassen og dermed ikke kan oprykkes til næste klasse.

I 3.g kan det medføre eksamen på særlige vilkår eller udelukkelse fra studentereksamen.

For hf-kursister kan for mange forsømmelser medføre, at man må udmeldes af kursus og kun har mulighed for at gå til eksamen som selvstuderende.

Alt dette har betydning for elevens mulighed for at bevare retten til uddannelsesstøtte.

Der er ikke noget, der hedder "lovlige" forsømmelser. En forsømmelse er en forsømmelse. Men skolen skal vurdere, hvornår der skal gribes ind, og så kan det jo være klogt at give skolen mulighed for at foretage vurderingen. DERFOR - hvis der har været tale om en nødvendig forsømmelse, skal eleven udfylde en blanket med hjemmets eller egen underskrift, hvor omfang og årsag til forsømmelsen er angivet. Der er sat en kasse op på 1.sals-gangen i hovedbygningen til forsømmelsessedler.

Ønsker en elev undtagelsesvis fritagelse for undervisningen i en eller flere dage, skal eleven anmode om det i god tid.

Fællesmøder

Normalt afholdes der på HG fællesmøde 1 gang om ugen. På fællesmøderne bliver der taget nogle vigtige og aktuelle problemer/meddelelser op vedrørende skolen og dens funktion. Det kan bl.a. være elevrådet, der kommer med meddelelser vedrørende deres arbejde eller festudvalget, der orienterer om deres planer angående fester på skolen. Derudover informerer rektor af og til.

For at fællesmøderne også skal bære præg af underholdning skiftes klasserne til at arrangere et sjovt indslag. Det har bl. a. været dadaistisk, surrealistisk indslag eller fælles afslapnings- og yogaøvelser m.m.. Vi håber, at de nuværende 1 og 2g'ere + de nye 1g'ere vil holde denne tradition i hævd, da vi synes, at det er en god måde at føre skolens elever sammen på i skoletiden.

Christina 3b & Marianne R.3c

F

Fælles- og tilvalgsfag på HF

På de 2-årige kurser opdeles hvert undervisningsår i 2 semestre, således at undervisningen strækker sig over ialt 4 semestre efter følgende plan:

	Antallet af ugentlige timer			
Fællesfag:	1.semester	2.semester	3.semester	4.semester
Dansk	3	3	4	4
Religion	0	0	3	3
Historie	3	3	3	3
Biologi	3	2	0	0
Geografi	3	2	0	0
Matematik	5	5	0	0
Engelsk	4	3	4	4
Tysk	3	3	0	0
Samf.fag	2	2	0	0
Musik/Form	2	2	0	0
Idræt	2	2	0	0

	Antallet af ugentlige timer			
Tilvalgsfag:	1.semester	2.semester	3.semester	4.semester
Biologi	0	0	4	4
Matematik	0	0	6	6
Engelsk	0	1	3	3
Tysk	0	0	5	5
Samf.fag	0	0	3	3
Musik	0	0	4	4
Formning	0	0	4	4
Idræt	0	0	4	4
3.frem.spr.	0	3	4	4
Fysik	0	3	6	5
Kemi	0	0	5	5
Psykologi	0	0	3	3

Fællestimer

Formålet med fællestimer er på tværs af delingen i linjer, grene og klasser - og under friere former, end det er muligt inden for den pensabundne undervisning - at give skolens elever adgang til kunstneriske oplevelser (oplæsning, koncerter og lignende), indføring i særlige emnekredse og i aktuelle problemer samt orientering om nye perspektiver inden for kunst, videnskab og politik.
I skoleåret 84/85 har flg. fællestimer været afholdt:

1. Høring med D.G.S. og L.A.K.
2. Film: The day after.
3. Foredrag: Om operation dagsværk.



4. Foredrag i forbindelse med studieuge: Esther Møller om "At blive gammel og alligevel have det godt".
5. Foredrag i forbindelse med studieuge: Pensionister talte om Haslev under besættelsen.
6. Kunstnerisk optræden af Ebbe Kløvedal Reich og Erik Grip.



7. Underholdning ved et kor fra Budapest.

Fællestimerne har været arrangeret af fællesudvalg og studieugeudvalg.

Rikke Karlsson.

Fællesudvalget

Fællesudvalget, der består af fire elever, fire lærere og rektor, holder møde en gang om ugen i et spisefrikvarter og drøfter aktuelle spørgsmål og problemer.
Fællesudvalget har kompetence til at træffe afgørelse om fællestimer og studiekredse - inden for de eksisterende økonomiske rammer - samt om fester og lignende arrangementer på skolen. Desuden behandles spørgsmål vedrørende ordensregler.

Første skoledag

Skolen begynder for 1g og 1HF onsdag den 7.august kl. 10,00. De nye elever vil få udleveret bøger og papir, hvorefter der bliver rundvisning på skolen. Da der ikke er mulighed for at samle alle elever på en gang, møder 2g, 3g og 2HF torsdag den 8. august kl. 7,50. I den første time modtager de skemaet - og får i øvrigt torsdagens normale lektioner.

G-H-I-K

Grenvalg

1g er som bekendt delt i 2 linier, den sproglige og den matematiske. I løbet af 1g skal alle eleverne vælge, hvilken gren de vil følge i de to sidste år. På Haslev Gymnasium forefindes alle eksisterende grene undtagen den klassisk-sproglige.

Se i øvrigt linier og grenvalg.

HF

se under fælles- og tilvalgsfag

Idræt på Haslev Gymnasium

Stævnevirksomhed.
HG har på flere fronter vist "flaget". Fodboldturnering med to hold i kampe mod Birkerød Statsskole, Stenhus Amtsgymnasium, Sorø Akademi og Herlufsholm Skole.

Vi har været værter for regionsturneringen i håndbold og deltaget i basketstævner på Himmelev Gymnasium, Solrød, Søborg og i Næstved samt volleystævne på Schneekloth og Herlufsholm Skole.

Et hold piger og drenge har kvalificeret sig til semifinalestævne i Gymnasieskolernes basketballturnering.

Idrætslærerne

Kantine (placering - se planen)

Vores kantine fungerer både som spise- og almindeligt opholdsrum. Den er opdelt i en ryger og en ikke-ryger afdeling.

Der er salg af mad og drikkevarer fra kl. 9,00-12,00, med en pause fra kl. 10,00 - 10,15.

Eleverne sørger selv for oprydning. Efter 11,45 bør man selv sætte sin stol op. Den store oprydning sidst på dagen kører på skift mellem klasserne. Hver klasse har jobbet en uge ad gangen.



linoleumssnit Tina 2v foto Birte Regenberg





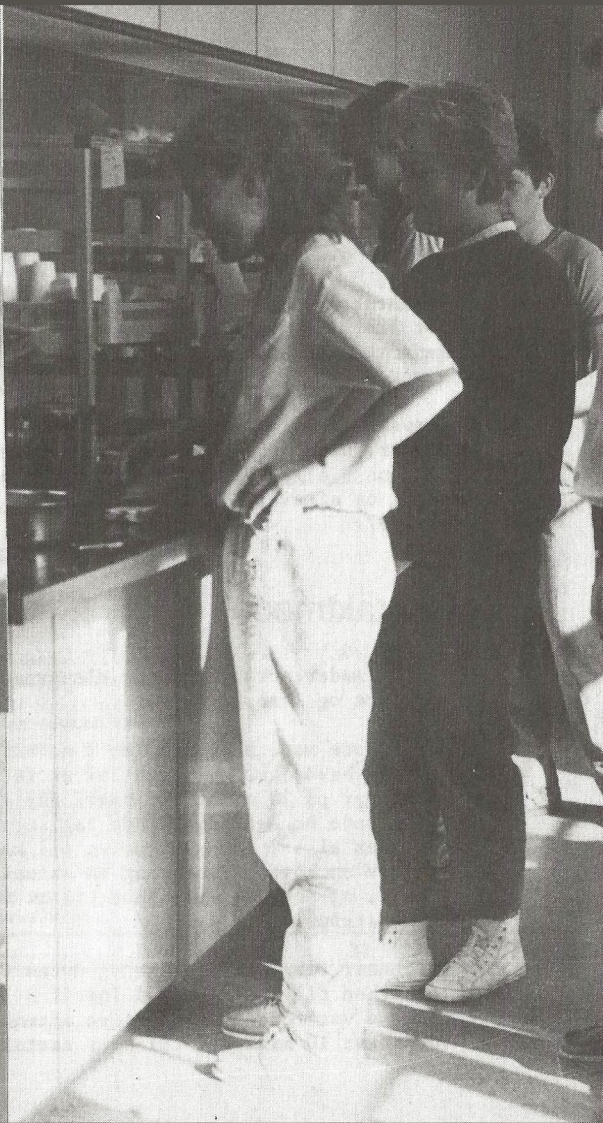

Karakter: termins- og årskarakter

Standpunktskarakterer gives i form af et karakterblad tre gange om året: Første gang i december og anden gang omkring 1. marts. Tredie karaktergivning, som er årskarakter, gives ved den normale undervisnings ophør.

Årskarakteren er ikke en gennemsnitskarakter for året som helhed, men en vurdering af elevens standpunkt ved undervisningens afslutning.

Eleven får udleveret karakterbladet i 2 eksemplarer. Det ene eksemplar underskrives af forældrene - eller eleven hvis hun/han er over 18 år og afleveres i kassen på 1. sal over for nr. 107.

Kontaktmøder

Kontaktmøder arrangeres for eleverne, deres forældre og lærere.

Det første møde blev afholdt i november. Deltagerne havde her mulighed for at følge to lektioner på 30 minutter, hvori faglæreren orienterede om det pågældende fag. Herefter samledes alle i gymnastiksalen til kaffe. Rektor gav en kort orientering om aktuelle problemer, og der var lejlighed til at få besvaret spørgsmål.

3. januar fik 1.g-eleverne og deres forældre lejlighed til samtaler med indtil 3 lærere. Møderne var fordelt over flere aftener og der var afsat 10 minutter til hver samtale.

3. februar blev der indbudt til møde vedrørende grenvalget. Der var her mulighed for at få nærmere orientering om to grene.
Faglærerne orienterede i klasserne og bagefter var der kaffebord i gymnastiksalen.

Kursusudvalg

er et lærerudvalg, der fremsætter forslag til hvordan de få midler, der er til rådighed for lærernes efteruddannelse, skal fordeles.

Legater

Skolen kan ved sommerferiens begyndelse uddele en række legater til studenter og kursister, der er blevet færdige med HF-eksamen.

De fleste af legaterne er på nogle få hundrede kroner - og det drejer sig om følgende:

Eriksens Sportslegat
Haslev Banks legat
Haslev Gymnasiums fond
Haslev Kommunes legat
Haslev Sparekasses legater
Håndværkerlegatet
Jubilæumslegatet
Matematikerlegatet
Rektor Olsens legat
Smilegatet
Sportslegatet

Legaterne kan ikke søges.

Linie- og grendeling

1g er som bekendt delt i 2 linier, den sproglige og den matematiske. I løbet af 1g skal alle eleverne vælge, hvilken gren de vil følge i de to sidste år. På Haslev Gymnasium forefindes alle eksisterende grene undtagen den klassisksproglige.

I skemaet herunder ses timefordelingen på de forskellige fag.

Matematisk linie:

	Matematisk-fysisk gren		Naturtaglig gren		Samfunds-faglig gren		Musik-matematisk gren	
	2g	3g	2g	3g	2g	3g	2g	3g
Religion	1	2	1	2	1	2	1	2
Dansk	3	4	3	4	3	4	3	4
Fransk/Russisk	3	3	3	3	3	3	3	3
Oldtidskundskab	2	-	2	-	2	-	2	-
Historie	3	3	3	3	3	3	3	3
Samfundsfag og samfundkundskab	-	1	-	1	5	5	-	1
Geografi	3	-	3	2	3	2	3	-
Biologi	-	3	3	7	-	3	-	3
Biokemi	-	-			-	-	-	-
Kemi	3	-	3	-	1	-	3	-
Fysik	3	5	2	2	2	2	2	2
Matematik	5	6	3	3	3	3	3	3
Legemsøvelser	2	2	2	2	2	2	2	2
Musik							6	7
Formning og kunstforståelse	2	1	2	1	2	1		
I alt	30	30	30	30	30	30	31	30

Sproglig linie:

	Nysproglig gren		Musik-sproglig gren		Samfunds-faglig gren	
	2g	3g	2g	3g	2g	3g
Religion	1	2	1	2	1	2
Dansk	3	4	3	4	3	4
Engelsk	4	6	3	5	3	5
Tysk	3	5				
Fransk/Russisk	3	3	3	3	3	3
Latin	4	-	4	-	-	-
Græsk m. oldtidskundskab	-	-	-	-	-	-
Oldtidskundskab	2	-	2	-	2	-
Historie	3	3	3	3	3	3
Samfundskundskab og samfundsfag	-	1	-	1	5	5
Geografi	-	-	-	-	3	2
Biologi	-	3	-	3	-	3
Matematik	3	-	3	-	3	-
Musik, særfag	-	-	4	6	-	-
Legemsøvelser	2	2	2	2	2	2
Musik			2	1		
Formning og kunstforståelse	2	1			2	1
I alt	30	30	30	30	30	30

HASLEV GYMNASIUM

RUMBENÆVNELSER

1 -	2	gymnastik
3 -	6	klasselokaler
	9	kantineområde
	10	køkken/salg«
11 -	13	klasselokaler
	12	studievejleder
	14	grupperum
30 -	32	gymnastik
	33	scene
34 -	38	klasselokaler
37 -	38	geografi
40 -	41	kemi
42 -	44	biologi
50 -	51	engelsk
52 -	54	dansk
60 -	63	fysik
	70	klasselokale
71 -	73	musik
	101	lærrum
102 -	103	klasselokaler
	104	oldtid
	105	religion
	106	tysk
	107	tysk
	108	skolekontor
	109	rektor
110 -	119	lærerværelse
	120	AV-rum
121 -	123	film og TV
201 -	203	historie
204 -	205	samfund
	206	bibliotek
	301	elevråd
302 -	303	sproglaboratorie
304 -	309	formning
045 -	049	bogdepot
064 -	065	kælderdepot
	D	depot
	R	rengøring
	S	specialrum
	T	toiletrum

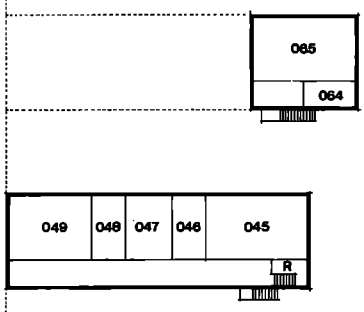

KÆLDERETAGE

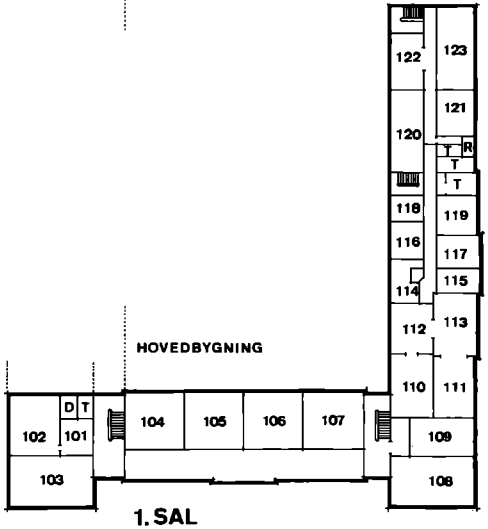

1. SAL

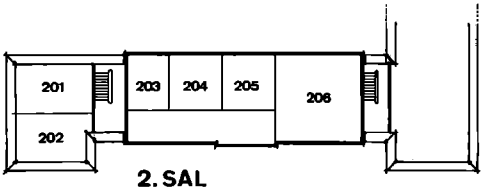

2. SAL

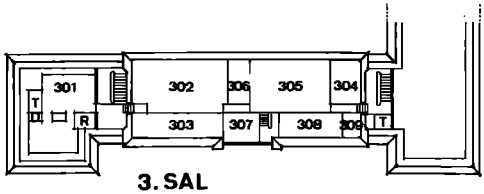

3. SAL

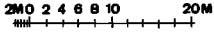

HASLEV GYMNASIUM

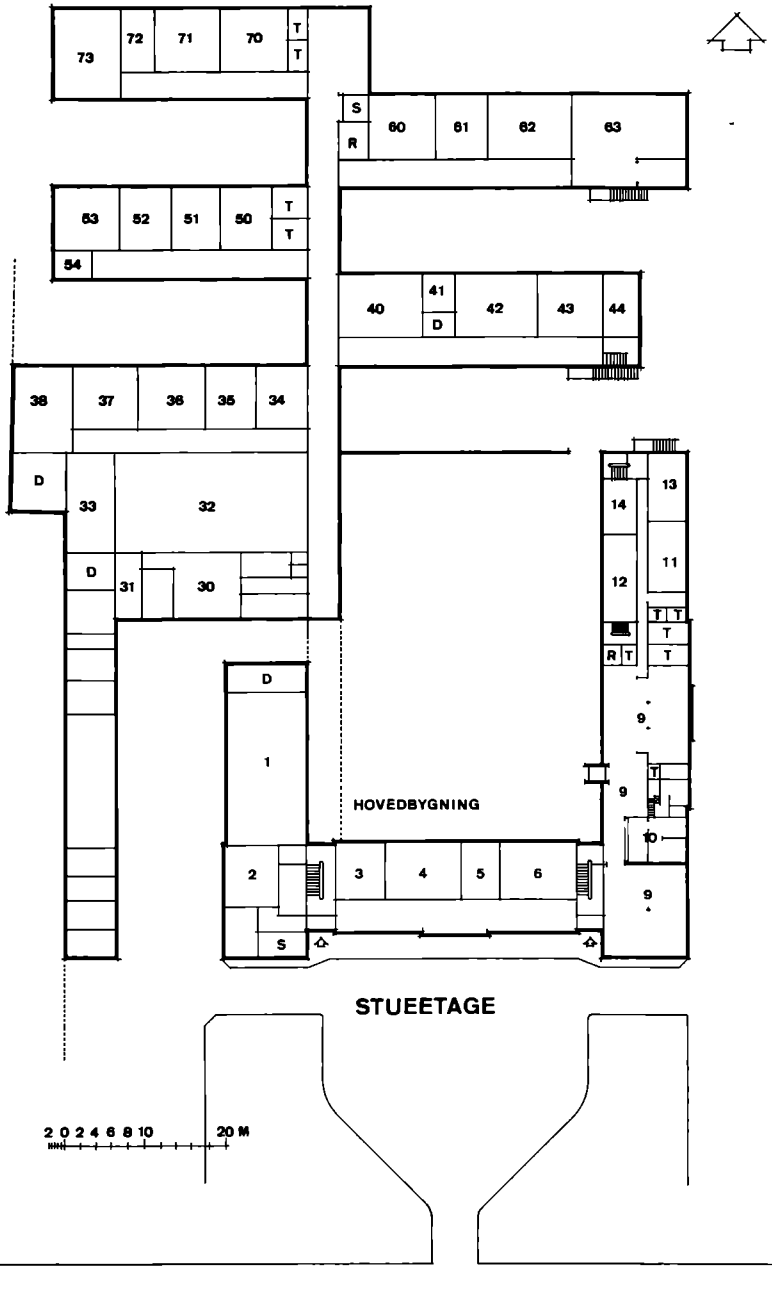

Lærerforsamlingen

Lærerforsamlingen består af alle lærere på skolen. Den har til opgave at behandle elevernes forhold til arbejdsbyrdens fordeling og til deres standpunkt. Herunder hører også rådgivning i forbindelse med oprykning til næste klasse.

Rektor leder møderne.

Lærerkandidater

I dette skoleår har cand.mag. Lis Brix taget praktisk pædagogikum her ved skolen.

Lærerrådet

Ved alle gymnasier og HF-kurser skal der være et lærerråd, bestående af rektor og de ansatte lærere. Ifølge undervisningsministeriets bekendtgørelse om lærerråd bestemmer lærerrådet egentlig ikke ret meget, men det er alligevel et meget vigtigt led i skolens arbejde. Lærerrådet er det sted, hvor lærerne sammen med rektor drøfter en række forskellige forhold af betydning for skolen. Der diskuteres ofte ivrigt sager som principper for ekskursioner, studieuger, forsøgsundervisning, time- og fagfordelingsprincipper, skolens budgetter m.v. Ret ofte er det lærerrådets "indstilling" eller "udtalelse", der kan blive afgørende for en sags udfald.

Lærerrådet holder møder med en måneds mellemrum. Formandskabet (formand, næstformand og sekretær) vælges på et møde umiddelbart før eksamensperiodens start. Ved det første møde i hvert skoleår vælges medlemmer til en række udvalg, økonomiudvalg, ekskursionsudvalg osv, der behandler de enkelte sager og kommer med oplæg til lærerrådsmøderne. Desuden vælges der repræsentanter til skolerådet, samarbejdsudvalget og fællesudvalget. Elevrepræsentanter kan deltage i møderne uden stemmeret.

Læsesal

findes i hovedbygningen, 2.sal.
Se lokaleplan nr. 206.

Medbestemmelse

§ 24 i "Bekendtgørelse om undervisning i gymnasiet - -" af 16. juni 1971 står, at lærer og elever ved begyndelsen af undervisningen sammen skal udarbejde en plan for arbejdet i efterårssemestret - eller læreren skal forelægge en plan for den periode.

§ 6 i "Bekendtgørelse om højere forberedelseseksamen - - -" af 24. april 1974 står, at lærer og elever ved begyndelsen af første semester samt i det semester, hvor et nyt fag påbegyndes, skal udarbejde en plan for semesterets arbejde - eller læreren skal forelægge en plan for den periode.

For de senere faser i undervisningsforløbet gælder, at lærer og elever i fællesskab planlægger arbejdet.

Musik

Hvert år afholder vi noget vi kalder "Broget aften". I år bliver det torsdag d. 28. marts. Som navnet siger er der tale om en broget mangfoldighed af indslag, hvor omkring 200 elever, enkeltvis, klassevis eller som kor yder en aktiv indsats på det musikalske område. Alt fra "klassisk" til "rytmisk" musik. Et udvalg af musikgrenens elever sammen med de 4 musiklærere står for tilrettelæggelsen.
Gymnasiekoret arbejder med HK og MK som ledere. Fra august til december var koret lige så stort som i fjor med 100 tilmeldte elever, heraf dog en halv snes gamle elever, der som trænede korsangere bidrager til at højne korets kvalitet. Prøverne foregår hver torsdag aften fra kl. 19-21, afbrudt af 10 minutters kaffe/te-drikning og fortæring af hjemmebag. Desuden afholder koret 2 årlige korweekends, der nu altid foregår i Bisseruplejren. - Korets første optræden i dette skoleår var ved en forældresammenkomst på skolen i oktober måned, men den første officielle koncert var julekoncerten i Haslev kirke, der løb af stabelen 2 gange samme aften for fulde huse. Operasanger Ulrik Cold var solist sammen med koret. - I 1985 faldt en del af korets medlemmer af i svinget, da vi for alvor gik i gang med at øve på den store og krævende opgave, det er at medvirke til en opførelse af Händels oratorium "Judas Maccabæus" sammen med en række andre gymnasiekor og Sjællands symfoniorkester. Men en trofast skare på omkring 60 holdt ud og får uden tvivl en god oplevelse i Skibby-hallen og i Maribo domkirke d. 6. og 7. marts. Og det bliver nok også dem der kommer til at danne grundstammen i det kor her fra gymnasiet, der i ugen fra d. 26. juni til 5. juli rejser til Budapest, inviteret af det ungarske gymnasiekor, som vi har haft besøg af her i påskeugen.

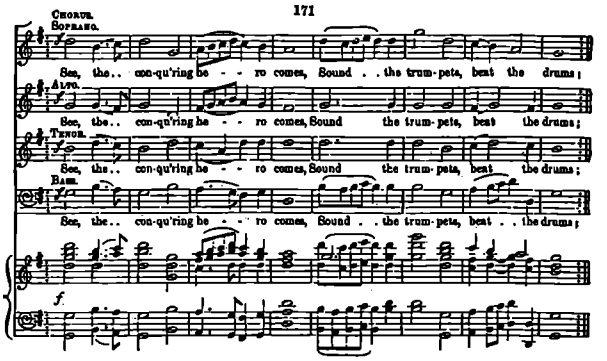

Musikgrenskoret på i alt 20 elever ledes i år af KS og MK. Igen i år har dette kor haft meget dårlige arbejdsbetingelser med en ugentlig fællestime placeret i 8. time. Alligevel lykkedes det at afholde et par velgennemførte julekoncerter i december måned, i Kongsted og Terslev kirker. I forårshalvåret arbejdes der med et lettere repertoire, som vi vil få at høre til "Broget aften".

Flere eftermiddage om ugen er der rytmisk sammenspil, hvor elevgrupper på skift tager skolens og egne medbragte instrumenter i anvendelse, og en gang om ugen dyrker en gruppe elever blokfløjtesammenspil med KS som vejleder.

For de sanginteresserede elever, og dem er der mange af, er der i skoleåret gennemført 2 studiekredse i sangteknik med sangpædagog Hjørdis Wied-Hansen som lærer. Især eleverne fra musikgrenen, men også en del fra koret, gør flittigt brug af dette tilbud.

HK

M-O-P-R

Mødepligt

Se forsømmelser.

Oprykning i næste klasse

Dersom der ved skoleårets afslutning ikke er enighed om at en elev kan fortsætte i næste klasse, drøfter lærerforsamlingen hvilke råd der skal gives til den pågældende elev.

Den endelige afgørelse af om eleven fortsætter i næste klasse træffes dog af eleven selv, eller hvis denne er under 18 år, af forældremyndighedens indehaver.

Opslagstavler

Den officielle opslagstavle findes ved østindgangen i hovedbygningen. De øvrige opslagstavler er indtil videre mere eller mindre til fælles afbenyttelse.

Problemer??

Ja, dem kan der altid opstå en bunke af. Det drejer sig om at prøve at få dem løst så hurtigt som muligt.

Måske kan du bedst snakke med en af dine lærere. Din studievejleder har træffetid et par gange om ugen, rektor kan du tit træffe på kontoret og på skolekontoret er du altid velkommen.

Reeksamination i gymnasiet

Du kan gå til reeksamination i 1 og 2g, hvis du til eksamen har fået 03 eller 00 og i årskarakter har 5 eller derover. Endvidere kan du forlange at komme til eksamen i et fag, hvori du har afsluttet undervisning i 1 og 2g uden prøve hvis du i årskarakter har fået 00 eller 03.

Tilmelding til reeksamination skal foregå på skolens kontor umiddelbart efter at den ordinære eksamen er afsluttet. Reeksamination finder sted i august måned.

Reeksamination for HF-kursister

1) efter første år, når de har fået 00 eller 03 i et (eller flere) fag.

2) efter afsluttet andet år, hvis det viser sig, at de ikke har bestået HF-eksamen.

En kursist, der mener at have ret til reeksamination, bør straks henvende sig til studievejlederen. Tilmelding må ske umiddelbart efter eksamen.

Regelsamling

Der udgives en regelsamling vedr. alle forhold i gymnasieskolen. Eleverne kan få adgang til denne ved at henvende sig til rektor.

Ringetider

1. time 07,50 - 08,35	6. time 12,45 - 13,30
2. time 08,40 - 09,25	7. time 13,40 - 14,25
3. time 09,40 - 10,25	8. time 14,30 - 15,15
4. time 10,35 - 11,20	9. time 15,20 - 16,05
5. time 11,55 - 12,40	

Rygning

Er ikke tilladt i klasselokalerne og i den nye del af kantinen.

Samarbejdsudvalg

Samarbejdsudvalget består af repræsentanter for alle former for ansatte ved gymnasiet, altså for kantine, kontor, lærere, rengøringspersonale og pedel.

Ved møder, der skal afholdes mindst engang hvert kvartal - og i øvrigt når der er behov for det - drøftes forhold af fælles interesse. Udvalget skal orienteres om og drøfte "alle forhold af betydning for institutionens arbejds- og personaleforhold, herunder dens økonomiske stilling --".

Skemaændringer

De daglige skemaændringer meddeles på den officielle opslagstavle i den østlige indgang i hovedbygningen.

Skolens råd og udvalg

Elevråd
Lærerråd
Skoleråd
AV-udvalg
Byggeudvalg
EDB-udvalg
Ekskursionsudvalg
Festudvalg
Fællesudvalg
Introduktionsudvalg
Kunstudvalg
PR-udvalg
Samarbejdsudvalg
Stipendieudvalg
Studieugeudvalg
Økonomiudvalg
Årsskriftudvalg

Skolepsykolog

Der er truffet aftale med ledende skolepsykolog Jørn Buelund om nogle konsultationstimer her på skolen. 1 time hveranden tirsdag - i fjerde time.

Enhver elev kan frit komme ned på studievejlederkontoret og få en snak med Buelund - hvad enten det drejer sig om trivselsproblemer i skolen eller om handicap, f.eks. hvis du føler, at du læser for langsomt eller har stavevanskeligheder. Problemer, der ikke har noget med skolen at gøre, kan du også komme og snakke om.

Buelund kan i øvrigt også træffes på Borgerskolen (Pædagogisk Psykologisk Rådgivning) mellem 8 og 9 om morgenen mandag til fredag.

Studievejlederne

Skolerådet

Skolerådet svarer nærmest til folkeskolens Skolenævn. Det adskiller sig fra gymnasiets andre råd og udvalg derved, at der her findes en repræsentant for amtsrådet og to fra forældrekredsen.

Skolerådet består i skoleåret 1984/85 af følgende medlemmer:

Svenn Erik Kristensen, forældrerepræsentant, formand, tlf. (03) 711058
Kirsten Hansen, forældrerepræsentant, næstformand, tlf. (03) 619445
Palle Henningsen, amtsrådets repræsentant
Sven Christiansen, lærerrådsformand
Erik Lilsig, valgt af lærerrådet
Inge Jepsen, valgt af TAP-personale
Dorthe Vitting, elevvalgt
Erik Stengaard, rektor

Skolerådet afholder møde efter behov og kan afgive udtalelser og stille forslag til amtsrådet om alle spørgsmål, der vedrører skolen.

Statens Uddannelsesstøtte

Er du mellem 18 og 22 år kan du få støtte fra Statens Uddannelsesstøtte (SU). Denne støtte ydes i form af stipendium og/eller lån.

Stipendiet beregnes på grundlag af forældrenes socialindkomster, der sammenlægges. Fra denne sum trækkes 15.700 kr. for hver søskende under 18 år, eller søskende mellem 18 og 22 år under uddannelse og som tjener under 2.700 kr. pr. måned. Stipendiet kan suppleres med et statslån på op til 50% af stipendiebeløbet. Dette statslån forrentes i studietiden med en rente, der er 3% under nationalbankens disconto og efter studietiden med 1% over discontoen. Statslånet skal søges samtidigt med stipendiet, idet kun meget alvorlige ændringer i ansøgerens økonomi kan give anledning til senere optagelse af statslån.

Herudover kan alle, der er fyldt 18 år, uafhængigt af forældrenes indkomst få statsgaranti for lån. Det maksimale lånebeløb er 35.900 kr. pr. år, dog således at stipendium, statslån og statsgaranteret lån ikke tilsammen må være højere end 35.900 kr. For elever på 22 år og derover er grænsen 39.900 kr. De anførte tal gælder for skoleåret 1984/85.

Hvis du fylder 18 år i løbet af skoleåret kan du få stipendium og lån fra den første dag i måneden efter fødselsdagen efter de ovenfor nævnte regler.

Nye ansøgere kan afhente ansøgningsskema på skolens kontor og aflevere det der igen i udfyldt stand.

Studievejledning

Til hver klasse i både gymn. og HF er der knyttet en studievejleder, som normalt følger klassen gennem hele forløbet fra 1. til sidste klassetrin frem til afsluttende eksamen. Alle studievejlederne er lærere ved skolen.

Hver studievejleder har fast træffetid een time to gange om ugen på studievejlederkontoret, hvor eleverne kan komme og få råd og vejledning. Mange henvender sig for at få oplysninger om studie- og erhvervsmuligheder. På kontoret har vi materiale liggende, som fortæller

om adgangskrav og indhold i uddannelserne. Nogle kommer for selv at se på materialet, andre kommer blot for at få en snak med studievejlederen om deres skolesituation. Studievejlederen kan til tider være en "sikkerhedsventil", hvis en elev føler sig kørt fast i vanskeligheder af personlig art. Der kan opstå forskellige typer problemer i et gymnasie eller HF-forløb, både skolemæssige og private. Mange faglige problemer kan klares ved en snak med faglæreren, men er der tale om alvorlige sociale eller økonomiske problemer, kan studievejlederen - hvis eleven ønsker det - hjælpe med at skaffe kontakt til skolepsykologisk rådgivning eller socialrådgiver.

Foruden den individuelle vejledning består studievejlederens opgave i at give klasserne fælles orientering. Studievejledning er ikke et fag med faste timer på skemaet, så studievejlederen tager timer ud af klassens undervisning til brug for denne kollektive vejledning - ofte 6-7 timer om året. Et af problemerne omkring studievejledningen er netop, at denne begrænsede tid gør det vanskeligt at give en orientering, der er grundig nok inden for de mange områder, som vi mener, at studievejledningen bør omfatte. Blandt de emner, vi inddrager, kan nævnes følgende: overgangen fra folkeskolen til gymnasiet, studieteknik, grenvalgsorientering i 1.g, tilvalgsorientering i 1.HF, spørgsmål i forbindelse med studievalg, økonomi under uddannelse, adgangsforhold og tilmelding til de videregående uddannelser, jobsøgning, det sociale sikkerhedsnet.

I forbindelse med orienteringen om de videregående uddannelser holdes der nogle større møder, hvor eleverne får mulighed for at tale med lærere og studerende fra en lang række forskellige uddannelsessteder.

Ud over den individuelle og kollektive vejledning inden for skolens rammer er studievejlederne involveret i en række udadvendte aktiviteter - dels vejledersamarbejde med andre uddannelsesinstitutioner i og uden for amtet, dels som deltagere i uddannelsesorienteringen på de mange folkeskoler, som HG modtager elever fra.

PM



Gunvor Andersen
studievejleder
for gymnasiet.



Marianne Hansen
studievejleder
for gymnasiet.

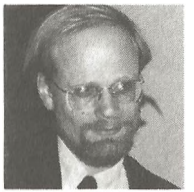

Bo Tore Jessen
studievejleder
for gymnasiet.



Karen Maaløe
studievejleder
for gymnasiet.

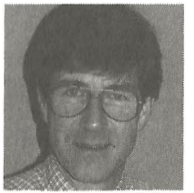

Peter Maaløe
studievejleder
for HF.

S-T-U-V-Ø

Sygeeksamen - for gymnasium og HF

Hvis du på grund af sygdom bliver forhindret i at møde til skriftlige eller mundtlige prøver til afsluttende eksamen, skal du straks give rektor besked herom.

Rektor skal have denne besked inden den pågældende prøve er afsluttet, da du ellers ikke kan komme til sygeeksamen.

Ansøgning om sygeeksamen kan kun ske på en særlig blanket (lægeerklæring), som du skal skaffe fra skolens kontor. Det er meget vigtigt, at du øjeblikkeligt søger læge og får udfyldt denne erklæring.

Sygeeksamen afvikles i august.

Telefonkæder

I begyndelsen af året laves telefonkæder, der gør det muligt at meddele aflysninger o.lign. Ændringer meddeles på skolens kontor.

Terminsprøver i 3g

Afholdes i november og marts og er obligatoriske. For elever der udebliver fra terminsprøverne arrangerer skolen normalt en ekstra prøve.

Tilvalgsfag i HF

se under fællesfag

Ungdomsydelse

Elever der er under 18 år kan i stedet for Statens Uddannelsesstøtte få ungdomsydelse. Henvendelse herom sker til socialforvaltningen i den kommune hvori man bor.

Vikarer

Under en lærers kortvarige sygdom eller fravær på grund af kursus kan vikarer ikke tilkaldes udefra. I de tilfælde søger skolen at erstatte timerne ved at en af klassens andre lærere overtager timen eller ved ombytninger at begrænse antallet af mellemtimer.

Under Gunnar Andersens sygdom har Inger Worsøe-Schmidt overtaget historietimerne og Ole Groot engelsktimerne.

Under Elisabeth Nyborg og Irene Nørrs orlov har Jørgen Bruntse overtaget fransk- og musiktimerne, Hanne Christensen religionstimerne og Erik Stengaard historietimerne.

Økonomiudvalget

Økonomiudvalget består af rektor, inspektor, boginspektor, tre lærerrepræsentanter og to elevrepræsentanter.

Udvalget udarbejder forslag til, hvordan pengene til undervisningsmidler skal fordeles ud fra de indkomne ønsker. Den endelige fordeling vedtages i lærerrådet.

De sidste år har det været vanskeligt at opfylde alle ønsker. Der skal være penge til bøger og apparater til de forskellige fag, der skal afsættes penge til duplikering og fællesanskaffelser (f.eks. AV-udstyr og EDB). Der har været langt flere ønsker end pengene på budgettet kunne dække. Ud fra gensidige hensyn er det dog endnu lykkedes at fordele midlerne.

Årsprøver og eksamen i 1 og 2g

Der afholdes skriftlig årsprøve i alle skriftlige fag og eventuelt mundtlig eksamen og/eller årsprøve.

Mundtlige årsprøver kan eventuelt erstattes af repetitionskurser.

Årsskriftudvalget

er et udvalg af skolens ansatte og elever. Udvalget sammensætter indholdet af nærværende årsskrift. Udvalgets nuværende medlemmer er anført på sidste side i årsskriftet.



blyantstegning Carina 2y



HASLEV GYMNASIUM 1984/85

7.1kt.	Andersen, Gunnar (hi-en)	GA	723032
32.1kt.	Andersen, Gunvor (da-en)	MA	762462
44.1kt.	Andersen, John (da-ol)	JA	691287
3.adj.	Bonde, Anders (ma-fy)	AB	693977
42.adj.	Christensen, Bente (da-hi)	EC	694959
33.adj.	Christensen, Britta (da-en)	BC	692838
14.adj.	Christensen, Flemming (da-hi)	FC	694959
4.adj.	Christiansen, Sven (ge)	SC	695057
9.adj.	Felding, Birgitte (fr-la-ol)	BF(01)	199503
28.adj.	Greisen, Ib (bi)	IG	691824
25.1kt.	Groot, Ole (en-da)	OG	691265
43.gyol.	Hansen, Birgit (gy)	BH	691295
5.adj.	Hansen, Jørgen (fy-ma)	JH	694104
23.adj.	Hansen, Marianne (da-fr)	MH	642125
8.1kt.	Hansen, Svend (gy)	SH	691295
41.rkt.	Jacobsen, Knud		826164
40.1kt.	Jakobsen, Karen Skov (ma)	SJ	693078
38.1kt.	Jakobsen, Ole (ma)	OJ	652560
20.adj.	Jensen, Lis Drost (ty-fr)	LI	854201
26.1kt.	Jepsen, Knud (fy-ma)	KJ	691452
11.adj.	Jessen, Bo (hi-sf)	TJ	695071



27.adj.	Jørgensen, Bent (ty-gy)	BJ	737407
21.adj.	Jørgensen, Rita (en)	RJ	698908
36.adj.	Karlsson, Rikke (da-gy)	RK(01)	534088
6.adj.	Kaspersen, Peter (da-re)	PK(02)	966923
10.1kt.	Krarup, Hans (mu-da)	HK	691606
34.1kt.	Krarup, Marianne (mu-en)	MK	691606
13.adj.	Kristensen, Jens B. (fy-ma)	JK	695188
24.adj.	Lange, Louise (fr-la)	LL	691209
2.1kt.	Lilsig, Erik (da)	EL	691193
45.1kt.	List, Karl Martin (bi-ge)	ML	692367
39.adj.	Lund, Niels (sf-da)	NL	675994
31.adj.	Maaløe, Karen (en-re)	KM	680161
12.1kt.	Maaløe, Peter (en-la)	PM	680161
22.adj.	Nielsen, Jette Krarup (da-ps)	JN(01)	292450
29.adj.	Nyborg, Elisabeth (mu-hi)	EN(01)	130724
15.adj.	Næsted, Nicki (fr-ru)	NN	642406
19.1kt.	Pedersen, Kjeld (en-ru-ty)	KP	691593
1.adj.	Rasmussen, Jens Bo (hi-sf)	JR	693642
46.adj.	Ravnsborg, Inge (fr-la-ol)	IR	642338
17.adj.	Regenberg, Birthe (fo)	BR	715018
35.1kt.	Schmidt, Ove (bi)	OS	698283
30.adj.	Schou-Pedersen, Karen (mu-en)	KS	693331
16.adj.	Svennesen, Jørgen (ke-fy)	JS	691209
37.adj.	Winther, Erik Hentze (en-fr)	EW	615875
18.adj.	Wiwe, Niels Jørgen (fy-ke)	NW	694628

På billedet mangler:

adj.	Andersen, Alice (ma)	AA	711383
1kt.	Appel, Ib (ge-bi)	IA	698245
adj.	Borggaard, Claus (fy-ke)	CB(02)	395043
adj.	Jensen, Bent Stenbjerg (re-da)	EJ	695383
adj.	Jensen, Niels Henrik (fy-ma)	NJ	694320
1kt.	Nielsen, Marius (hi-ty)	MN	691206
adj.	Nørr, Irene (fr-re)	IN	692219
adj.	Steensberg, Niels Kristian (sf-hi)	NS(01)	554492

Elever

1a
Hanne Bøgeskov Andersen, Køge
Charlotte Bergh, Ringsted
Brian Berthelsen, Ringsted
Daniel Blum, Haslev
Dorthe Trine Hansen, Haslev
Lene Isabel Hansen, Haslev
Annette Ager Jensen, Køge
John Søgaard Jensen, Haslev
Marianne Møller Jensen, Rønnede
Torsten Lefmann, Haslev
Gitte Marianne Mortensen, Suså
Annette Louise Münter, Rønnede
Frode Nagelhus, Tølløse
Kim Dahlgren Nielsen, Haslev
Linda Linette Nielsen, Haslev
Tanja Valeur Nielsen, Haslev
Linda Olsen, Ringsted
Jacob Pelsen, Ringsted
Jeanette Justesen Friis Petersen, Haslev
Jette Rahbek, Næstved
Anne-Elisabeth Hasle Ravn, Haslev
Tine Skovby, Haslev
Diana Thomsen, Ringsted
Rikke Vogelsang, Ringsted
Pia Weichmann, Næstved
Claes Tinglev Åside, Ringsted

1b
Gitte Pia Bech Andersen, Fakse
Berit Bjergbæk, Haslev
Jens Thue Harild Buelund, Haslev
Lars Ellehauge Christensen, Fakse
Vinni Kirstin Strøyer Christophersen, Rønnede
Tine Olrik Damm, Haslev
Dorthe Keis Hansen, Fakse
Merete Ørum Hansen, Haslev
Susanne Hansen, Rønnede
Linette Pia Henriksen, Rønnede
Anja Henriette Gulløv Holst, Haslev
Stine Flye Jensen, Haslev
Lars Bo Klitgaard, Fakse
Merethe Krogsgaard, Haslev
Line Majbrit Kubel, Fakse
Susan Larsen, Haslev
Johannes Løssl, Fakse
Heidi Lykke Nielsen, Fakse
Helle Højgaard Nielsen, Fakse
Inge-Lise Pedersen, Fakse
Mette Rasmussen, Haslev
Vibeke Behrens Rasmussen, Haslev
Ninette Vibeke Sandberg, Haslev
Glennie Egidie Svane, Rønnede
Anni Elisabeth Wejlemand Sørensen, Haslev
Signe Marie Wenneberg, Haslev
Lisbeth Charlotte Zachariasen, Haslev

1x
Poul Erik Bjødstrup, Ringsted
Hjørdis Virgarsdottir Dalsgaard, Ringsted
Dorte Friis, Rønnede
Dorte Munkebo Hansen, Haslev
Marianne Karin Hansen, Ringsted
Peter Handrup Hansen, Haslev
Birgitte Hybholt, Haslev
Nikolaj Høck Isaksen, Haslev
Allan Christian Jensen, Fakse
Helle Nordlund Jensen, Ringsted
Karen Henriette Ishøj Julius, Fakse
Aino Sabine Justsen, Rønnede
Christina Wichmann Larsen, Fakse
Michael Vagn Hansen Møller, Haslev
Bo Gert Pedersen, Haslev
Flemming Sten Pedersen, Haslev
Allan Normann Kelp Petersen, Ringsted
Berit Rasmussen, Fakse
Chris Rønholt, Fakse
Anne Christine Schlütter, Haslev
Jens Erik Slottboe, Ringsted
Betina Stage, Rønnede
Jacob Thomsen, Rønnede
Jens Peter Udsholt, Haslev
Rene Ruders Wiese, Rønnede

1y
Peter Christiansen, Haslev
Annette Due, Stevns
Jens Østergaard Dynesen, Fakse
Helle Schjøth Essendrop, Haslev
Anders Klitgaard Grønborg, Fakse
Annemarie Sneholm Hansen, Rønnede
Dennis Carsten Hansen, Haslev
Mette Keis Hansen, Fakse
Morten Krüger Hansen, Fakse
Jacob Houlind, Haslev
Stubbe Faurschou Hviid, Haslev
Lars Jakobsen, Haslev
Esther Signe Koch, Fakse
Benjamin Jakob Korzen, Fakse
Jette Lauridsen, Rønnede
Jens Sundgren Madsen, Stevns
Jesper Mundeling, Fakse
Birgitte Marianne Fønss Olsen, Rønnede
Hanne Petersen, Rønnede
Søren Michael Poulsen, Fakse
Ronald Tiedt, Fakse
Steven Robert Williams, Fakse

1z
Martin Højrup Andreasen, Ringsted
Jan Kenneth Carlsen, Ringsted
Søren Amdi Christensen, Haslev
Søren Findsen, Haslev
Henrik Christian Hansen, Haslev
Jacob Jensen, Haslev
Torben Kindtler, Ringsted

Hanne Kjærsgaard, Ringsted
Michael Gårdsmand Koch, Ringsted
Per Mejer Larsen, Ringsted
Claus Holm Lund, Haslev
Henning Martin Madsen, Ringsted
Ole Jæger Tejsner Madsen, Haslev
Kenneth Vinther Mortensen, Haslev
Steen Morten Holtegård Nielsen, Ringsted
Jesper Bjarne Olsen, Ringsted
Torben Michael Olsen, Ringsted
Nanna Paarup, Haslev
Klaus Petersen, Ringsted
Birger Hartmann Poulsen, Haslev
Birger Kåre Rasmussen, Ringsted
Michel Steen-Hansen, Ringsted
Tine Sander Sørensen, Haslev
Vivianne Thaysen, Haslev

1u
Simon Suldrup Andersen, Rønnede
Claus Christophersen, Ringsted
Annette Lykke Frederiksen, Haslev
Thomas Hansen, Haslev
Helle Hildebrand, Ringsted
Anne Birgitte Jensen, Ringsted
Kenneth Villy Jensen, Rønnede
Thomas Jensen, Ringsted
Jan Hoffmann Jørgensen, Rønnede
Kenneth Bøgelund Kristensen, Ringsted
Tim Lauridsen, Rønnede
Lise Lind, Ringsted
Jacob Munk, Haslev
Ann-Christine Narkie Nettey-Marbell, Ringsted
Henriette Blume Nielsen, Ringsted
Jan Reichl Nielsen, Haslev
Dennis Nilsson, Rønnede
Irene Woetmann Pedersen, Haslev
Lotte Vaabengaard Pedersen, Stevns
Hanne Rysgaard, Haslev
Jeanet Solander, Ringsted
Katja Thorup Sørensen, Ringsted
Vibeke Wiedemann, Ringsted
Lilian Wik, Køge

2a
Lena Merete Andersen, Ringsted
Morten Andersen, Stevns
Pia Vibeke Bennekou, Fakse
Rene Boyer Christiansen, Ringsted
Malene Heesche, Ringsted
Bettina Søndergaard Hemmingsen, Fakse
Rikke Elise Verner Henriksen, Haslev
Signe Bennicke Jaïs, Haslev
Annette Gunhild Jensen, Haslev
Helle Christina Jensen, Fakse
Helle Margrethe Buchardt Jensen, Ringsted
Lone Jeppesen, Ringsted
Ina Sanne Larsen, Stevns
Karina Helga Elisabeth Moltke, Haslev
Eva Vesterskov Nielsen, Haslev
Lone Nielsen, Haslev
Susanne Nielsen, Haslev
Tine Nielsen, Haslev
Anna Vibeke Becker Olsen, Fakse
Gitta Engelberth Olsen, Stevns
Stine Flod Olsen, Fakse
Pia Irming Pedersen, Fakse
Bettina Munch Petersen, Fakse
Charlotte Vivi Støjholm Petersen, Fakse
Birgitte Reffelt, Fakse
Mette Slejfer, Fakse

2b
Helle Andersen, Haslev
Lisbeth Malene Zornig Andersen, Fakse
Marian Andersen, Rønnede
Marianne Beinkamp, Rønnede
Gitte Rosenkilde Christiansen, Haslev
John Mikkel Thustrup Faurholdt, Fakse
Helle Golstrup, Fakse
Søren Gleerup Hansen, Haslev
Cherie Lene Hylleborg, Haslev
Vibeke Leth Jensen, Haslev
Dorte Kildegaard Jørgensen, Ringsted
Gert Skovlund Knudsen, Haslev
Jane Møller Larsen, Ringsted
Pennie Molsing, Haslev
Helle Munk, Rønnede
Kay Panduro Naamansen, Køge
Karen Saltbæk Nielsen, Haslev
Karina Mejlsø Nielsen, Køge
Trine Askov Nielsen, Haslev
Flemming Brian Olsen, Rønnede
Helle Rasmussen,Haslev
Martin Stolten, Haslev
Merete Ørslev, Haslev

2x
Anders Woetmann Andersen, Ringsted
Eske Andersen, Haslev
Ulrich Lasse Hvid Arensbach, Fladså
Iben Charlotte Bredmose, Haslev
Grethe Marianne Christensen, Ringsted
Jane Rosenkilde Christensen, Fakse
Torur Dalsgaard, Ringsted
Kim Starup Egekjær, Ringsted
Søren Toft Henriksen, Haslev
Susanne Jakobsen, Haslev
Anja Christine Jarnsbøll, Haslev
Lars Hjort Bernhøft Jensen, Haslev
Sanne Birgitte Jensen, Ringsted
Troels Husted Jensen, Haslev
Thomas Kabelmann, Rønnede
Martin Palle Kristoffersen, Haslev
Martin Alexander Liebermann, Fakse
Elisabeth Kobæk Lind, Haslev
Tina Louise Olsen, Ringsted
Søren Svanebjerg, Rønnede

Svenn-Erik Thamdrup, Fakse
John Witt, Fakse

2y
Pia Carina Agerholm, Stevns
Puk Lizzi Wideborg Andersen, Fakse
Torben Ulrich Andersen, Fakse
Martin Dambmann, Køge
Anja Bjørk Hansen, Haslev
Morten Skov Jensen, Ringsted
Tine Nygaard Jensen, Fakse
Lene Jochumsen, Ringsted
Hanne Kaarslev, Holmegaard
Marianne Sandvær Klinting, Ringsted
Pia Børglum Knudsen, Stevns
Anders Peter Lange, Rønnede
Anna Kirstine Larsen, Ringsted
Michael Larsen, Rønnede
Kristine Løssl, Fakse
Lars Birger Møller Mikkelsen, Ringsted
Karen Rasmussen, Fakse
Henrik Juul Rysgaard, Stevns
Steen Aage Thomassen, Rønnede
Karin Korsholm Østergaard, Stevns
Pernille Østergaard, Fakse

2z
Lars Ole Andersen, Haslev
Carsten Allan Andreassen, Ringsted
Maya Catharina Bachner, Skovbo
Lise Boye-Hansen, Ringsted
Henny Merete Christiansen, Ringsted
Charlotte Lis Eriksen, Ringsted
Dan Friis, Haslev
Lene Hein Hansen, Ringsted
Marianne Videbæk Hansen, Haslev
Susanne Pia Hansen, Ringsted
Lars Wiggers Hyldgaard, Ringsted
Hanne Jespersen, Haslev
Sine Bonnerup Jæger, Ringsted
Steen Wisler Jørgensen, Haslev
Ulrik Kolbe, Ringsted
Anders Lassen Nielsen, Haslev
Helle Olesen, Ringsted
Christina Vinum Rasmussen, Ringsted
Marianne Rasmussen, Ringsted
Simon Peter Nyvang Simonsen, Ringsted
Torben Bøgede Sørensen, Ringsted

2u
Susanne Dyrbøl, Haslev
Charlotte Dysted, Haslev
Thue Friislund, Haslev
Carsten Hansen, Haslev
Flemming Bo Hansen, Haslev
Hans Jørgen Hansen, Rønnede
Torben Hansen, Rønnede
Rene Arnholt Jacobsen, Rønnede
Jens Henrik Holm Jakobsen, Rønnede
Arne Nørregaard Jensen, Ringsted
Torben Søndergaard Larsen, Rønnede
Mette Radsted Madsen, Haslev
Peder Herbo Madsen, Fakse
Steen Ove Persson, Ringsted
Ole Tange, Rønnede
Søren Tange, Rønnede
Michael Marx Thomsen, Fakse
Tomas Vedsmand, Rønnede

2v
Martin Ingemann Andersen, Rønnede
Hans Jørn Christensen, Rønnede
Jannie Helle Møller Christensen, Rønnede
Jens Brøchner Jensen, Rønnede
Tanja Lydia Johansen, Rønnede
Claus Benjamin Brun Meredin, Haslev
Lasse Panduro Naamansen, Køge
Lise Brit Nielsen, Haslev
Finn Otto Olsen, Haslev
Thomas Koefoed Olsen, Haslev
Henrik Porsborg Pedersen, Haslev
Susanne Pedersen, Haslev
Tina Pedersen, Haslev
Torben Flemming Pedersen, Haslev
Kenneth Peetz, Haslev
Jesper Seeger Perregaard, Haslev
Søren Petersen, Rønnede
Birgitte Regenberg, Rønnede
Henrik Paasgaard Schmidt, Haslev
Tim Sterup, Stevns

2w
Jens Rask Andresen, Haslev
Charlotte Merete Bentsen, Fakse
Leif Bøgestrøm, Haslev
Lis Glasdam Christensen, Haslev
Charlotte Elise Christiansen, Haslev
Anders Sveigård Clausen, Vallø
Henrik Ekmann, Haslev
Charlotte Greve, Haslev
Jens Henrik Jacobsen, Haslev
Peter Dam Jensen, Suså
Pia Inge Jensen, Haslev
Pia Johansen, Fakse
Arne Knudsen, Fakse
Dorte Lykke Nielsen, Haslev
Joan Søbirk Nielsen, Køge
Claus Elleman Olsen, Haslev
Jan Engelbrekt Petersen, Fakse
Allan Bjørn Rasmussen, Fakse
Kim Pedersen Søndergaard, Ringsted
Jan Søndergaard Sørensen, Haslev

3a
Heidi Aarøe, Haslev
Claus Behrend, Ringsted
Line Grønkjær Christensen, Fakse
Anita Bjørkquist Christiansen, Fakse
Jeanette Bang Dohn, Rønnede
Jette Barnholdt Hansen, Stevns
Kirsten Jacobsen, Fakse
Anne Bjørklund Johansen, Rønnede
Anne Marie Ishøy Julius, Fakse

Lisette Lind Larsen, Fakse
Tina Munk, Roskilde
Annebeth Mørkedal, Haslev
Jette Dam Nielsen, Haslev
Annemarie Nomann, Fakse
Susanne Norderø, Næstved
Sussi Bjørn Pedersen, Haslev
Irene Kirkegaard Rasmussen, Rønnede
Charlotte Reffelt, Fakse
Helle Lehrmann Sennahøj, Rønnede
Dorte Slejfer, Fakse

3b
Karen Hjerrild Buhl, Haslev
Carsten Buur Ramskov Ebbekær, Haslev
Bettina Vibeke Hansen, Haslev
Anne-Mette Jensen, Haslev
Karin Jørgensen, Haslev
Helene Stonor Krum-Møller, Haslev
Dorte Irene Larsen, Haslev
Ole Broskov Larsen, Haslev
Mette Lundkvist, Haslev
Jeanette Alling Madsen, Haslev
Liz Melkane, Haslev
Anette Gjerløf Nielsen, Haslev
Karsten Engdahl Nielsen, Haslev
Christina Ottesen, Haslev
Michael Bønnelykke Pedersen, Haslev
Karen Henriette Petersen, Haslev
Tina Kold Rahbek, Haslev

3c
Karna Christiansen, Ringsted
Elsebeth Fledelius, Ringsted
Lise Lotte Nørgaard Helmersen, Ringsted
Kenneth Dannerfjord Jahnke, Haslev
Charlotte Holstein Jensen, Ringsted
Lone Sewerin Johansen, Haslev
Helle Dam Larsen, Haslev
Kim Sattler Larsen, Haslev
Marianne Giovanni Lundgreen, Ringsted
Lars Neisig Møller, Haslev
Lene Hedebo Nielsen, Fakse
Lene Vibeke Nielsen, Haslev
Ann-Britt Bernstorff Pedersen, Ringsted
Jakob Pedersen, Haslev
Hanne Pejter, Ringsted
Dorthe Christina Rasmussen, Ringsted
Marianne Borker Rasmussen, Ringsted
Line Buur Svendsen, Ringsted
Ulla Louise Viffelt, Ringsted
Nina Worm, Ringsted

3x
Lise Andersen, Haslev
Jon Michael Appel, Rønnede
Mette Skat Buhr, Holmegård
Charlotte Desvig-Jensen, Ringsted
Kirsten Engelbrechtsen, Holmegård
Diana Widstrup Gren, Fakse
Niels Hybholt, Haslev
Torben Eschricht Jensen, Ringsted
Claus Jespersen, Haslev
Peter Heinrich Ishøy Julius, Fakse
Steen Kaiser, Rønnede
Jens Ole Koch, Fakse
Chau Lam, Haslev
Jan Thorup Larsen, Haslev
Gustav Christen Mellentin, Haslev
Erik Dilling Nielsen, Rønnede
Kirsten Nörnberg Pedersen, Holmegård
Vibe Lisette Korsgaard Pedersen, Haslev
Helle Raahauge Petersen, Fakse
Gitte Lilian Rasmussen, Haslev
Jørgen Rasmussen, Fakse
Hanne Sørensen, Holmegård

3y
Dorte Merete Andersen, Ringsted
Frank Johnny Andreasen, Ringsted
Claus Christiansen, Stevns
Mads Ole Kruuse Christiansen, Ringsted
Anne Mette Dahl, Haslev
Charlotte Fischer-Rasmussen, Rønnede
Jess Bang From, Stevns
Jette Gøth, Stevns
Vivi Berndtson Hansen, Ringsted
Winni Junggaard Hansen, Ringsted
Helle Clemensen Harder, Rønnede
Mikael Jensen, Rønnede
Steen Reymann Jepsen, Haslev
Jan Mejer Larsen, Ringsted
Helene Meier Nielsen, Stevns
Tonny Quaade Nielsen, Rønnede
Jens Lykke Olsen, Ringsted
Anette Beck Pedersen, Ringsted
Gitte Pommergaard Pedersen, Rønnede
Peter Ekholm Petersen, Rønnede
Jens Martin Skytte, Ringsted
Puk Sylvander, Stevns

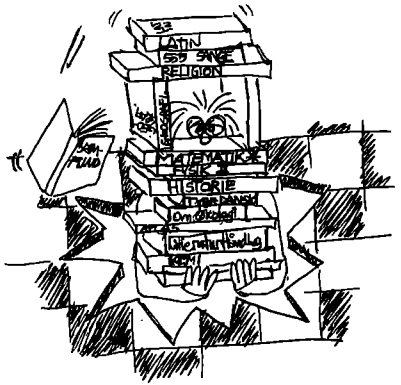

3z
Dorthe Brøns Andersen, Haslev
Jan Erik Andersen, Haslev
Lena Liebst Andersen, Haslev
Ulrich von Aspern, Haslev
Nina Dornonville de la Cour, Haslev
Ole Eriksen, Haslev
Jan Ekstrøm Granberg, Haslev
Lars Hallgren, Haslev
Henrik Høj, Haslev
Anne Mette Kriegbaum Jakobsen, Haslev
Ingeborg Jensen, Haslev
Jannie Daugbjerg Jensen, Haslev
Pernille Walentin Jensen, Haslev
Anders Køhler-Johansen, Haslev
Henrik Larsen, Haslev
Per Martinsen, Haslev
Carsten Bering Mehl, Haslev
Lars Mortensen, Haslev
Rene Nielsen, Ringsted
Marianne Linnéa Nilsson, Vallø
Claus Pedersen, Haslev
Merete Simonsen, Haslev
Nils Christian Egholm Sørensen, Haslev
Henrik Thaysen, Haslev
Mette Winther, Haslev

3u
Svend Arne Tue Christensen, Ringsted
Steen Christiansen, Ringsted
Jan Henning Dehn, Fakse
Jens Frederiksen, Fakse
Ole Bøje Haagensen, Fakse
Jeannie Thorving Hansen, Haslev
Mette Mebus Hansen, Fakse
Johnny Emil Søbæk Henriksen, Fakse



Lars Brøndahl Henriksen, Ringsted
Lars Ortved Henriksen, Ringsted
Lene Jørgensen, Ringsted
Hans-Henrik Larsen, Fakse
Mikael Jan Larsen, Ringsted
Karsten Flemgaard Nielsen, Ringsted
Niels Henrik Nielsen, Ringsted
Henrik Panfil, Ringsted
Bethina Susanne Pedersen, Ringsted
Sigrid Anita Schiøler, Ringsted
Marina Thomsen, Ringsted
Jan Wejendorp, Fakse
Steen Westergaard, Ringsted
Lars Christian Østergaard, Fakse

3v
Anette Ellegaard Andersen, Haslev
Ernst Andreasen, Fakse
Tonya Lynne Borghill, Haslev
Charlotte Hallenberg, Fakse
Anette Wangy Hansen, Fakse
Lars Bøje Hansen, Fakse
Thomas Fænø Hansen, Fakse
Connie Høvring, Fakse
Pernille Jensen, Haslev
Bent Kjærsdam, Fakse
Kåre Knudsen, Fakse
Helle Birgitte Larsen, Fakse
Lars Kristian Trankilde Larsen, Fakse
Niels Elling Mortensen, Rønnede
Jessy Charlotte Münter, Rønnede
Lars Henning Byberg Pedersen, Rønnede
Ulla Windfeld Petersen, Fakse
Tommy Richterhausen, Næstved
Erik Rydahl, Rønnede
Kenneth Svane, Fakse
Frank Finn Sørensen, Rønnede
Lisbeth Brømsøe Termansen, Fakse

1p
Karina Albrechtsen, Sorø
Morten Tingkær Alling, Haslev
Kristian Thiellesen Buch, Haslev
Lars Due, Sorø
Anne Charlotte Egede, Haslev
Charlotte Eriksen, Ringsted
Kim Høeg Hansen, Haslev
Lars Handrup Hansen, Haslev
Lis Hansen, Haslev
Niels Brøndahl Henriksen, Ringsted
Heidi Jacobsen, Haslev
Henrik Wiid Jacobsen, Haslev
Torben Schuster Jensen, Haslev
Susanne Kjærgaard Johansen, Sorø
Kirsten Larsen, Stevns
Karsten Kristian Møller, Haslev
Anita Jeanne Nielsen, Haslev
Tina Møller Nielsen, Rønnede
Inge Maibritt Pedersen, Ringsted
Liselotte Holst Pedersen, Ringsted
Anne-Birgit Petersen, Haslev
Peer Michael Rasmussen, Haslev
Birgitte Rønnow, Haslev
Christina Sandberg, Stevns
Camilla Marianne Kammer Schmidt, Ringsted
Bettina Lise Stegman, Sorø
Charlotte Vestrheim Transgaard, Haslev
Dorthe Vitting, Haslev

1q
Thomas Kurz Ankersen, Fladså
Jon Peter Scholl Brix, Haslev
Marianne Brix-Thomsen, Haslev
Jens Tue Christensen, Ringsted
Lone Karina Dandanell, Ringsted
Peter Fischer, Ringsted
Tina Henriette Gamst, Haslev
Steffen Dam Hansen, Ringsted
Tim Mac Hansen, Haslev
John Jepsen, Fakse
Sys Stybe Johansen, Ringsted
Torben Dan Jørgensen, Haslev
Susanne Klint Karsvang, Ringsted
Janni Knudsen, Haslev
Marianne Kok, Køge
Linette Wengel Kristoffersen, Ringsted
David Kronborg, Ringsted
Hanne Lindhardt, Haslev
Lisbeth Madsen, Haslev
Marianne Burchardt Madsen, Holmegaard
Hanne Thing Mortensen, Haslev
Erik Morell Mølgaard, Haslev
Charlotte Birgit Nielsen, Fakse
Malene Rønne Nielsen, Ringsted
Berit Søemosegaard, Haslev
Jane Margrethe Thomsen, Ringsted
Jeanette Thøgersen, Ringsted
Hjørdis Zachariassen, Haslev
Cham Zisco, Haslev

2p
Gitte Balslev Andersen, Haslev
Lene Christensen, Ringsted
Conny Gravenslund Christiansen, Sorø
Birgitte Gravlund, Ringsted
Nils Arne Gøtzsche, Ringsted
Jeanette Stefansen Hansen, Ringsted
Alice Højland, Haslev
Dorthe Kragelund Ibsen, Holmegård
Bettina Jensen, Stevns
Gitte Lykke Jensen, Stevns
Jan Jesper Jessen, Ringsted
Birgitte Valentin Kaarde, Haslev
Christa Nicolaisen, Haslev
Berit Else Nielsen, Ringsted
Gert Edelberg Nielsen, Haslev
Hanne Vivian Nielsen, Haslev
Kjeld Erik Nielsen, Haslev
Irene Charlotte Petersen, Haslev
Majbritt Petersen, Haslev
Hanne Rønne, Haslev
Anna Katharina Sørensen, Haslev
Rene Rømer Sørensen, Ringsted

2q
Jannie Susie Højgaard Andersen, Haslev
Jeanet Bilsgaard, Rønnede
Thomas Bruun, Fakse
Jess Terkel Hansen, Rønnede
Klaus Birk Jensen, Fakse
Lise Brønnum Jensen, Ringsted
Niels Elmgaard Jensen, Fakse
Hanne Aino Merete Kristensen, Stevns
Lykke Kronborg, Ringsted
Pia Rohde Larsen, Ringsted
Birgitte Lykkeberg,Haslev
Kristine Veel Madsen, Haslev
Bente Mortensen, Ringsted
Ane Margrethe Nielsen, Rønnede
Helle Nielsen, Rønnede
Jan Juel Nielsen, Fakse
Heidi Wissing Olsen, Ringsted
Betina Rønhoff Pedersen, Fakse
Anna-Mette Illemann Wessberg Petersen, Haslev
Marianne Piil, Ringsted
Niels Anders Hundahl Poulsen, Haslev
Jensine Reffstrup, Ringsted
Christian Bille Scheel, Haslev
Marianne Stein, Haslev

Studentereksamen 1984



3a
Iben Andersen, Haslev
Martin Andersen, Dalby
Anne-Mette Broge, Haslev
Martin Rasmus Christoffersen, Haslev
Susanne Nina Møller Christoffersen, Haslev
Hanne Frey, Haslev
Jane Hagbarth Hansen, Haslev
Hanne Knudsen, Ringsted
Mette Ladefoged, Haslev
Anne Birgit Lundin Larsen, Ringsted
Annelise Merete Larsen, Haslev
Merete Dam Larsen, Haslev
Charlotte Madsen, Haslev
Susan Mundbjerg, Haslev
Katja Münch, Jystrup
Charlotte Nielsen, Haslev
Marianne Helene Pedersen, Haslev
Hanne Holtoug Schrøder, Haslev
Britt Bjerringgaard Simonsen, Haslev
Lotte Hougaard Sommer, Haslev
Hanne Søndergaard, Næstved
Henrik Oscar Hafstein Wolffbrandt, Haslev

3b
Helle Brünnich Arnow, Fakse Ladeplads
Helle Gert Christensen, Rønnede
Jane Juul Holm Christensen, Førslev
Ulrik Otto Danneskiold-Samsøe, Haslev
Vibeke Rørbæk Døssing, Haslev
Anne Marie Frederiksen, Fakse
Henrik Hansen, Fakse
Dorte Laila Jensen, Fakse Ladeplads
Lotte Juul Jensen, Haslev
Marianne Knudsen, Hellested
Lisbeth Tulinius Krarup, Haslev
Ditte Louise Løssl, Fakse
Anita Valeur Nielsen, Skuderløse
Gitte Währnfeldt Nielsen, Rønnede
Helle Susanne Pedersen, Karise
Jeanette Pedersen, Karise
Malene Pedersen, Haslev
Susanne Reiter, Terslev
Karen Marie Klintby Sørensen, Store Heddinge

3x
Inge Christensen, Haslev
Ellen Susanne Bøgely Christoffersen, Fakse
Marianne Folmer, Haslev
Benny Christen Grandahl, Karise
Jesper Grann, Ringsted
Claus Munkebo Hansen, Haslev
Lars Christian Hansen, Ringsted
Linda Bagger Hansen, Gelsted
Helle Jacobsen, Haslev
Helle Jensen, Ll.Torøje
Hanne Ingemann Johansen, Sneslev
Jan Laursen, Haslev
Jørgen Kristian Møller, Algestrup
Lis Irene Nielsen, Haslev
Marianne Nielsen, Haslev
Per Henrik Nielsen, Ringsted
Mette Olsen, Ringsted
Marianne Skrubbeltrang Pedersen, Ringsted
Klaus Juul Petersen, Haslev

3y
Annette Daugaard Andersen, Ringsted
Tine Søgaard Andersen, Ringsted
Michael Jørgen Frederiksen, Haslev
Christian Robert Hamel, Ringsted
Kenneth Eskling Hansen, Ringsted
Lizette Lilleskov Hansen, Haslev
Roar Bjørk Hansen, Haslev
Jan Ingegaard Henriksen, Ringsted
Jens Henriksen, Ringsted
Lykke Ingegaard Henriksen, Ringsted
Mette Holmqvist, Sneslev
Kirsten Birgitte Jacobsen, Haslev
Claus Henrik Gedsø Jensen, Ringsted
Søren Gedsø Jensen, Haslev
Tom Henrik Jensen, Fakse
Bo Darling Larsen, Ringsted
Helle Bredahl Nielsen, Ringsted
Jette Sejer Nielsen, Hellested
Diana Søndergaard Pedersen, Ringsted
Sten Nørskov Rasmussen, Haslev
Marianne Slottboe, Ringsted
Hasse Peter Stilbo, Store Heddinge
Marianne Vestergaard, Ringsted
Palle Villumsen, Ringsted

3z
Nanna Woetmann Andersen, Ringsted
Per Dyrlund Arnoldi, Fakse Ladeplads
Pia Broni, Haslev
Rikke Helmann Christensen, Haslev
Morten Jansen, Sneslev
Anders Hjorth Jensen, Haslev
Helle Kjærsgaard, Haslev
Thomas Jacob Lange, Kongsted
Flemming Larsen, Haslev
Kirsten Martinsen, Haslev
Tina Berg Mølgaard, Haslev
Erik Saltbæk Nielsen, Haslev
Morten Lorentz Pedersen, Haslev
Mia Behrens Rasmussen, Haslev
Birgitte Solmose, Haslev
Ulrik Spannow, Haslev
Henrik Johannes Stein, Haslev



3v
Steffen Boye-Hansen, Ringsted
Gregers Hildebrand, Haraldsted
Søren Jeppesen, Ringsted
Kirsten Lind, Ringsted
Thomas Lysgaard, Ringsted
Peter Arent Madsen, Ringsted
Carsten Bang Nielsen, Ringsted
Gunhild Edelberg Nielsen,Ringsted
Jeanette Nielsen, Ringsted
Susanne Olesen, Ringsted
Jens Bredo Pedersen, Ringsted
Steen Baggesgaard Pedersen, Benløse
Theis Boye Pedersen, Benløse
Peter Rasborg, Benløse
Maria Kirsten Schiøler, Ringsted
Susanne Solander, Ringsted
Søren Thorup Sørensen, Ringsted



3u
Henrik Andersen, Fakse Ladeplads
Suzanne Sigrid Bülow, Karise
Charlotte Baunehøj Christensen, Rønnede
Lise-Lotte Elkjær Christensen, Ringsted
Troels Eriksen, Fakse
Lene Betina Hansen, Tureby
Helge Juul Jensen, Høsten
Lene Garne Jensen, Karise
Monica Jensen, Fakse
Peter Husted Jensen, Skuderløse
Vini Specht Johansen, Fakse
Erik Sattler Larsen, Haslev
Lene Flacheberg Larsen, Ringsted
Rene Løfberg, Fakse Ladeplads
Jørgen Panduro Naamansen, Dalby
Jette Tuborg Nielsen, Dalby-Borup
Rie Benning Mayland Pedersen, Dalby
Thomas Raahauge, Fakse
Lone Brander Rasmussen, Fakse
Anne Tange, Kongsted
Steen Tømming, Haslev

3w
Jan Erik Andersen, Skuderløse
Anders Christiansen, Haslev
Jette Christiansen, Haslev
Margrethe Friislund, Haslev
Lene Gamborg, Haslev
Christian Holm, Haslev
Bettina Helle Jensen, Haslev
Henrik Berg Jensen, Haslev
Irene Flæbæk Jensen, Tureby
Hanne Larsen, Haslev
Jeanette Larsen, Haslev
Rikke Radsted Madsen, Haslev
Frederik Ivar Mellentin, Haslev
Liselotte Myrup, Haslev
Niels Christian Nielsen, Haslev
Anette Falk Povlsen, Fensmark
Anette Vagn Rasmussen, Haslev
Thora Lou Vesterdorf, Haslev
Jørgen Theibel Østergaard, Haslev

HF-eksamen 1984

2p
Lone Wolfgang Andersen, Haslev
Victor Galavits, Ringsted
Flemming Michael Hansen, Haslev
Tina Møller Jakobsen, Haslev
Carsten Jensen, Haslev
Dorte Lajla Jensen, Rødvig
Pia Jensen, Karise
Ulla Birk Jensen, Haslev
Martin Dan Jørgensen, Haslev
Merete Lærke Knudsen, Ringsted
Susanne Larsen, Ringsted
Karin Milling, Ringsted
Pia Illona Lundegaard Nielsen, Ringsted
Mette Dalhoff Petersen, Rønnede
Ann-Birgitte Borup Rasmussen, Haslev
Rikke Steffensen, Tappernøje
Anette Østergaard, Ringsted

2q
Hanne Annette Andersen, Haslev
Hans Jørgen Baden, Haslev
Ann-Charlotte Burrack, Haslev
Berit Brink Hansen, Hellested
Charlotte Dyhrberg Hansen, Haslev
Erling Wiese Hansen, Haslev
Helle Skovgaard Hansen, Haslev
Anette Daugaard Jensen, Haslev
Ida Secher Jensen, Haslev
Pia Skov Jensen, Ringsted
Jette Landsperg, Sorø
Gitte Nielsen, Fakse Ladeplads
Klaus Henrik Nielsen, Ringsted
Hana Katrine Novak, Haslev

Jane Helle Olsen, Ringsted
Charlotte Thinghøj Pedersen, Ringsted
Tony Odgaard Petersen, Haslev
Vibeke Paasgaard Schmidt, Haslev
Jens Jørgen Stokholm, Ringsted
Sadik Zeki Topcu, Ringsted
Lars Erik Zwisler, Ringsted

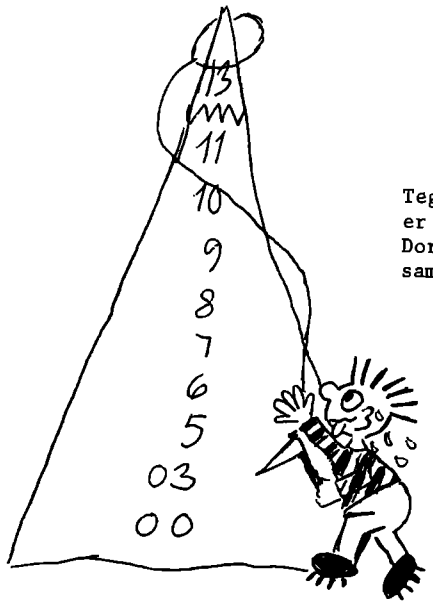

For- og bagside Birte Regenberg

Tegningerne mellem elevlisterne er udført af Anne Marie Julius 3a, Dorte Slejfer 3a, Erik Mølgaard 1q samt Claus Fynbo.

Årsskriftudvalg:

John Andersen
Annette Due 1y
Flemming Christensen
Lis Drost Jensen
Inge Jepsen
Bettina Petersen 2aS
Birte Regenberg
Erik Stengaard

Jean petersen offset . haslev

Indholdsfortegnelse

Administration - se omslag
Adresseforandring ---------- 16
Automater ---------- 16
AV-udvalg ---------- 16
Befordringsgodtgørelse ---------- 17
Bogudlevering ---------- 17
Broget aften - se musik
Byggeudvalg ---------- 17
EDB på Haslev Gymnasium ---------- 9
Eksamen i 1g og 2g - se årsprøver
Ekskursioner, skole- og studierejser ---------- 18
Elevfortegnelse ---------- 40
Elevlokaler ---------- 19
Elevrådet ---------- 12
Elevtelefon ---------- 19
Ferieplan ---------- 19
Filmudvalget ---------- 14
Formning/kunstforståelse ---------- 20
Forsømmelser ---------- 21
Fællesmøder ---------- 21
Fælles- og tilvalgsfag på HF ---------- 22
Fællestimer ---------- 23
Fællesudvalget ---------- 23
Første skoledag ---------- 23
Grendeling - se linie- og grendeling
Grenvalg ---------- 24
HF - se under fælles- og tilvalgsfag
HF-eksamen 1984 ---------- 48
Idræt ---------- 24
Juleshow ---------- 14
Kantine ---------- 24
Karakter - termins- og årskarakter ---------- 26
Kontaktmøder ---------- 26
Kunstudvalget ---------- 7
Kursusudvalg ---------- 26
Legater ---------- 26
Linie- og grendeling ---------- 27
Lokaleplan ---------- 28
Lærerforsamlingen ---------- 30
Lærerfortegnelse ---------- 39
Lærerkandidater ---------- 30
Lærerrådet ---------- 30
Læsesal ---------- 30
Medbestemmelse ---------- 30
Musik ---------- 31
Mødepligt - se forsømmelser
Oprydning ---------- 15
Oprykning i næste klasse ---------- 32
Oprykningsprøver - se årsprøver
Opslagstavler ---------- 32
Problemer ?? ---------- 32
Reeksamination i gymnasiet ---------- 32
Reeksamination i HF ---------- 32
Regelsamling ---------- 32
Repetitionskurser - se årsprøver
Ringetider ---------- 33
Rock café ---------- 13
Rygning ---------- 33
Råd og udvalg ---------- 33
Samarbejdsudvalg ---------- 33
Skemaændringer ---------- 33
Skolekomedie ---------- 13
Skolepsykolog ---------- 33
Skolerejser ---------- 18
Skolerådet ---------- 34
Snydskeren ---------- 12
Statens Uddannelsesstøtte ---------- 34
Studentereksamen 1984 ---------- 46
Studierejser ---------- 18
Studieuge ---------- 10
Studievejledning ---------- 34
Sygeeksamen ---------- 36
Telefonkæder ---------- 36
Terminsprøver i 3g ---------- 36
Tilvalgsfag - se fælles- og tilvalgsfag
Udvalg - se råd og udvalg
Ungdomsydelse ---------- 36
Vikarer ---------- 36
Økonomiudvalget ---------- 36
Årsprøver og eksamen i 1g og 2g ---------- 37

