Danskernes Historie Online
Danske Slægtsforskeres Bibliotek

Dette værk er downloadet fra Danskernes Historie Online

Danskernes Historie Online er Danmarks største digitaliserings-projekt af litteratur inden for emner som personalhistorie, lokalhistorie og slægtsforskning. Biblioteket hører under den almennyttige forening Danske Slægtsforskere. Vi bevarer vores fælles kulturarv, digitaliserer den og stiller den til rådighed for alle interesserede.

Støt vores arbejde – Bliv sponsor

Som sponsor i biblioteket opnår du en række fordele. Læs mere om fordele og sponsorat her: https://slaegtsbibliotek.dk/sponsorat

Ophavsret

Biblioteket indeholder værker både med og uden ophavsret. For værker, som er omfattet af ophavsret, må PDF-filen kun benyttes til personligt brug.

Links

Slægtsforskernes Bibliotek: https://slaegtsbibliotek.dk
Danske Slægtsforskere: https://slaegt.dk

SLÆGTSBOG

En slægt Andersen

fra

Sjørslev sogn

---

om

Jens Peter Andersen, født 1822,

og hustru

deres forfædre og efterkommere

A/S NORDISK SLÆGTSFORSKNING
SKRINGSTRUP, SKALS
1974

Som dybest brønd gi'r altid klarest vand,
og lifligst drik fra dunkle væld udrinder,
saa styrkes slægtens marv hos barn og mand
ved folkets arv af dybe, stærke minder.
Din egen dag er kort, men slægtens lang;
læg øret ydmygt til dens rod forneden;
aartusind toner op i graad og sang,
mens toppen suser imod evigheden.

Vi søger slægtens spor i stort og smaat,
i flinteøksen efter harvens tænder,
i mosefundets smykke, plumpt og raat,
i kirkens kvadre, lagt af brede hænder.
Hvert skimlet skrift, hver skjoldet alterbog
har gemt et gran af slægtens ve og vaade;
nu skal de røbe mig, hvad vej jeg drog,
og løfte mig en flig af livets gaade.

Lad mig kun flagre hen som blad i høst,
naar du mit land, min stamme, frit maa leve,
og skønne sange paa den danske røst
maa frie, stærke sjæle gennembæve.
Da staar en ny tids bonde paa sin toft
og lytter ud mod andre lærkesange,
mens himlen maler blaat sit sommerloft,
og rugen gulnes tæt om vig og vange.

Jeppe Aakjær.

Forord.

Den velkendte venstrepolitiker konsejlspræsident J.C.Christensen har engang sagt: "Det er en ringe slægt, der ikke har slægtsminder, og det er en ringe slægt, der ikke efterlader sig saadanne. Men den mand og den slægt er endnu ringere, som ikke vil værne om sine minder, saa de kan gaa videre til børn og børnebørn, slægt efter slægt". Ved at foranledige nærværende slægtsbog udarbejdet har den nulevende slægt ikke blot vist viljen til at ville værne om sine minder, men ogsaa skabt et eftermæle, som vil leve langt ind i fremtiden og være til uvurderlig glæde for kommende generationer.

Under denne synsvinkel bør man først og fremmest vurdere slægtsbogen, selv om den selvfølgelig ogsaa gerne skulle være til glæde for den nulevende slægt. Skulle De imidlertid under læsningen faa den tanke: "Hvad glæde har jeg egentlig af en saadan bog med dens omtale af en mængde forfædre, som jeg jo slet ikke har kendt? Vedkommer disse mennesker i det hele taget mig?" saa husk paa, at vor tid med alle dens nok saa tekniske fremskridt bygger paa fortiden, og at alt - ogsaa en selv - er et produkt af denne fortid. Rigsarkivar Johan Hvidtfeld har engang sagt: "Vil mennesket forstaa sig selv og prøve at faa rede paa forudsætningerne for de mange forskellige, ofte modstridende evner og tilbøjeligheder, som findes hos den enkelte, maa han søge tilbage i slægtens fortid for at finde forklaringen. - Det slægtshistoriske studium er derfor ikke et pedantisk samleri, der kun egner sig for folk med god tid. - Det er i virkeligheden et udslag af menneskets trang til at prøve at finde en indre sammenhæng i livets mangeartede foreteelser, den samme trang, som er forudsætningen for kunst og videnskab".

En slægtsbog er ingen roman, men en samling minder om ens forfædre, minder, som kan hjælpe en til midt i den forjagede og rodløse tid at finde et staasted. Løb bogen igennem og tag den saa frem, naar der er god tid til at fordybe sig i dens indhold. De fleste af de personer, der er omtalt, er ganske vist forlængst døde og begravede, men De kære læser, har

et meget nært fællesskab med dem den dag i dag, ikke blot ved blodets baand, men ogsaa ved Deres tanker, ord og handlinger. Færdes man ad gader og veje i f.eks. Sjørslev sogn, saa er det - selv om billedet har ændret sig noget - paa de samme gader og veje, slægtens gamle har gaaet, ligesom de bygninger, man passerer, er de samme, som dem ens forfædre har henlevet deres liv i. Her har de slidt og slæbt for det daglige brød, og her har de oplevet saavel mørke som lyse timer.

En slægt som denne kan sætte stærke præg paa den egn eller by, den kommer til at leve i. Det mærkes maaske ikke saa meget i det daglige, men hver dag er da ogsaa kun et lille led i den enkeltes liv, dagene skal lægges sammen i aar, og disse aar tæller slægten op i generationer. - Ud fra denne synsvinkel kan det være sundt for mennesket at bedømme sig selv, ikke som enkeltperson, men blot et led i kæden af generationer. Dette vil kunne bidrage til at hindre utidigt hovmod og samtidig give den enkelte en sund og livsbekræftende tro paa eget værd.

En døgnvise spaar, at om hundred aar er alting glemt, og det er sikkert rigtigt, naar det drejer sig om døgnviser og andet ligegyldigt. Enkelthederne forsvinder, men tilbage staar summen af de enkelte dages trofaste virke med den jord, de bygninger og de evner som slægten gav den enkelte at forvalte og give videre.

Til slut skal rettes en tak til slægtens medlemmer for den interesse hvormed udarbejdelsen af slægtsbogen er blevet omfattet, og for den hjælp, som fra alle sider er blevet ydet med hensyn til oplysninger og udlaan af billeder.

Med ønsket om at denne slægtsbog maa blive til gavn og glæde for nulevende og kommende generationer.

Skals, den 30. maj 1974
A/S Nordisk Slægtsforskning

Orientering.

Denne slægtsbog er opdelt i to afsnit. Første afsnit, anetavlen, omhandler ægteparret Jens Peter Andersen og Ane Hansine Cathrine Andersdatter med forfædre, medens andet afsnit, efterkommeroversigten, bringer en omtale af efterkommerne efter nævnte ægtepar.

Ved udarbejdelsen af anetavlen er bl.a. anvendt kirkebøger, folketællingslister, skifteprotokoller, skøde- og panteprotokoller, justitsprotokoller, tingbøger og jordebøger samt forskellige personal- og lokalhistoriske værker.

Hver slægtslinie er fulgt saa langt tilbage, som det har været muligt ved hjælp af de bevarede kilder, og naar en linie standser helt op, maa det derfor forstaas saaledes, at enten svigter kilderne helt - kirkebøger og andre arkivalier findes ikke - eller de paagældende personer ses ikke døbt i det sogn, hvori de har levet, ligesom heller ikke deres forslægt har nogen tilknytning til sognet. Almindeligvis er i saadanne tilfælde ogsaa omliggende sognes kirkebøger undersøgt.

Om nummereringssystemet i anetavlen gælder, at alle mandspersoner har lige numre og alle hustruer de umiddelbart derefter følgende ulige numre. En persons fader findes ved at gange denne persons nummer med to, hvorved altsaa ane nr. 6's fader har nr. 12 og moderen nr. 13, nr. 12's forældre har nr. 24 og 25, nr. 13's forældre nr. 26 og 27 etc.,hvis man omvendt vil finde f.eks. barnet af ægteparret med numrene 30 og 31, saa halverer man det lige nummer. Barnet er altsaa ane nr. 15 gift med nr. 14, deres barn er nr. 7 gift med nr. 6, deres barn igen nr. 3 gift med nr. 2. For overskuelighedens skyld findes vedlagt en skematisk oversigt, hvoraf slægtsforbindelsen fremgaar.

Vedlagt findes endvidere en sol. Medens den skematiske anetavleoversigt redegør for slægtsforbindelsen tilbage i tiden fra stamfaderen (se

ovenfor), giver solen med stamfaderen i midten en oversigt over hans børn, børnebørn og oldebørn, mærket med henholdsvis romertal, store bogstaver og arabertal, og saaledes at laveste tal eller første bogstav i alfabetet er ældste barn i en søskendeflok. I bogens tekst videreføres dette system, saaledes at børn af arabertal er mærket med smaa bogstaver, disses børn med arabertal efterfulgt af en parantes etc. Man opnaar derved, at enhver person i efterkommeroversigten faar sit eget registreringsnummer, et nummer der redegør for forbindelsen tilbage til stamfaderen og dermed for slægtsforbindelsen til alle øvrige nævnte personer. Eksempel: II.F.2.b.. Nummeret angiver, at den paagældende er andet barn af II.F.2., som igen er andet barn af II.F., mens II.F. er sjette barn af II., som er andet barn af stamfaderen Sætter man sig grundigt ind i dette system, kan man stedfæste enhver af de i efterkommeroversigten nævnte personer i forhold til sig selv.

For efterkommeroversigtens vedkommende gælder iøvrigt, at denne hovedsagelig er udarbejdet paa grundlag af opgivne oplysninger fra slægtens medlemmer, oplysninger som det ikke har været muligt ad anden vej at efterkontrollere eller supplere. Naar stoffet saaledes visse steder kan forekomme lidt mangelfuldt, skyldes dette enten, at de af slægtens medlemmer, der er blevet adspurgt, ikke har vidst mere, eller at nogle af vore mange skriftlige forespørgsler ikke er blevet besvaret.

Hartkorn - landgilde.

Hartkorn var oprindelig fællesbetegnelsen for de afgifter, bønderne ydede i naturalier - landgilde - til godserne. De forskellige afgifter var i godsernes jordebøger angivet i forhold til 1 td. rug eller byg, der var "haardt" korn i modsætning til havre, "blødt korn".

Forholdene paa de forskellige godser var afvigende, men normen for den almindelige beregning var følgende:

1 td.	rug eller byg	1 td.	hartkorn
1 "	gryn eller hvedemel	2 "	"
1 "	hvede eller ærter	1½ "	"
1 "	havre	½ "	"
1 "	humle	½ "	"
4 læs	enghø	1 skp.	"
12	gæs	1 td.	"

Efter enevældens indførelse 1660 indkaldtes jordebøgerne, og paa grundlag heraf udarbejdedes en fælles jordebog for alle landets ejendomme, den saakaldte matrikel af 1664, hvori ejendommene skyldsattes i hartkorn.

Denne skyldsætning viste sig snart at være uretfærdig, idet ligningen paa godserne som nævnt havde været noget forskellig, og man paabegyndte derfor i 1681 udarbejdelsen af en matrikel baseret paa jordens ydeevne - boniteten - der sattes i forhold til arealet og saaledes angav det hartkorn, der skulle svares.

Ved boniteringen sattes agerjorden i klasse efter godhed; enge, overdrev og skove takseredes efter udbyttet, de kunne frembringe, f.eks. antal hølæs, græsning, svins-olden m.m. Ogsaa mølleriet og enkelte andre erhverv blev inddraget heri og vurderedes efter indtægt, men enhedsbetegnelsen var stadig hartkorn. Trods mangelfuld opmaaling og kortlægning var denne hartkornsskyldsætning i begyndelsen god og retfærdig, men da den i halvandet hundrede aar blev benyttet som basis for grundskatten paa landet, blev den paa grund af jordernes forbedring m.m. efterhaanden mere og mere uretfærdig, hvorfor man i aarene 1806-1822 udarbejdede Danmarks sidste matrikel, der dog først kom til at gælde fra 1844. Boniteringen var denne gang langt mere om-

hyggelig, og al agerjorden sattes i takst fra 1 til 24. Af de bedste jorder beskattedes 6 1/6 tdr.land (á 14.000 kvadratalen) til at yde 1 td. hartkorn. Paa Lolland og Falster gik der 9 4/5 tdr.land og i Ringkøbing amt 45 tdr. land til 1 td. hartkorn. Gennemsnittet for hele landet var 18 tdr. land pr. td. hartkorn.

Vurderingen tog ikke hensyn til beliggenheden, hvilket i forbindelse med den tekniske udvikling medførte, at de daarlige jorders værdi ved opdyrkning, transportanlæg m.v. steg stærkt, uden at dette medførte takstændring og følgelig heller ikke skatteforøgelse. Hartkornskatten blev derfor utidssvarende, hvorfor man i 1903 vedtog loven om ejendomsskyld, hvilket betød en fuldstændig ophævelse af hartkornet som grundlag for skatter til stat og kommune.

Anetavle

for

Jens Peter Andersen

og

Ane Hansine Cathrine Andersdatters børn

Interessen for nærværende slægtsbog samler sig vel naturligt nok først og fremmest om anetavlen, den del af bogen som omhandler forfædrene tilbage i tiden, og som er udarbejdet paa grundlag af de bevarede danske arkivalier. Maaske skuffes De og finder, at de resultater, der her er opnaaet, er meget sparsomme og mangelfulde og ikke staar i forhold til det, De har maattet betale for denne bog. Muligt er det ogsaa, at De er fuldt tilfreds og finder resultaterne baade gode og fyldestgørende.

Da disse divergerende opfattelser sikkert i de fleste tilfælde skyldes et naturligt manglende kendskab til forskningsarbejdet paa vore arkiver, skal vi her give en kortfattet redegørelse for arbejdets omfang og de kilder, som herunder benyttes.

I Danmark findes fem almindelige statsarkiver, nemlig Rigsarkivet i København og de fire landsarkiver (dækkende Sjælland og de sydlige øer), Odense (for Fyn m.m.), Viborg (omfattende hele Nørrejylland København ned til Kongeaaen) og Aabenraa (dækkende Sønderjylland). I Rigsarkivet opbevares Centraladministrationens arkiver (kongebreve, kancellikorrespondance, folketællinger etc.), medens landsarkiverne rummer de lokale embeders akter (kirkebøger, godsarkivalier etc.).

Den uindviede, der første gang aflægger besøg paa f.eks. landsarkivet i Viborg og her faar lejlighed til at kigge bag kulisserne, vil med største forundring konstatere, at denne store bygning rummer kilometer ved kilometer af boghylder fyldt med haandskrevne bøger og protokoller, prentet med gotisk, en skrift som forekommer nutidsmennesker komplet ulæselig.

I tilslutning til arkivet findes en stor læsesal, ved hvis borde man dagen lang ser folk sidde bøjet over de gamle arkivalier, ivrigt optaget af at grave stof frem om de hedengangne. Her sidder manden, der kun har været her nogle faa gange, og for hvem det hele endnu er saa nyt og uforstaaeligt, hvorfor han holder sig til de nyere kirkebøger. Her finder man den mere drevne amatør, som i flere aar har tilbragt al sin fritid med at forske, som efterhaanden har faaet lært at læse gotisk, og som foruden kirkebøgerne ogsaa gør brug af andre arkivalier. Og endelig sidder her den professionelle forsker, eksperten, som kan spille paa alle strengene, dels fordi han tilfulde behersker gotisk, og dels fordi han kender brugen af alle typer arkivalier og de muligheder, disse giver. For alle tre kategorier gælder imidlertid, at de i deres forskning konstant støder paa problemer og vanskelig-

heder. Størstedelen af tiden gaar da ogsaa med undersøgelser, som giver negative resultater, men saa meget større er forskerglæden, hvis omsider løsningen paa problemerne foreligger.

Anetavlen i denne slægtsbog er udarbejdet af eksperten, som har lagt al sin professionelle kunnen og masser af tid i arbejdet. Skuffes De over resultatet, maa De saaledes huske paa, at det ikke er forskeren, der har svigtet Dem, men derimod de arkivalier, han har haft til sin raadighed.

Hvilke arkivalier, der i det væsentligste er tale om, og hvorfor disse ofte svigter, fremgaar af det følgende.

Kirkebøgerne er slægtsforskerens vigtigste kilde. I hvert af Danmarks ca. 1300 sogne har præsterne igennem tiden i disse kirkebøger indført oplysninger om sognets beboere saasom fødsel, daab, konfirmation, vielse, død og begravelse. Kirkebogsføringen blev ved lov paabudt i 1646, og i en snes tilfælde kan den jyske halvø endog opvise endnu tidligere førte og til vore dage bevarede kirkebøger, hvoraf den ældste er fra 1573 og stammer fra Hjortkær sogn i Sønderjylland. Dette betyder imidlertid ikke, at kirkebøgerne normalt findes fra 1646 og ned til i dag. I de ældste tider førtes kirkebogen nemlig kun i ét eksemplar, der som regel opbevaredes i præstegaarden. Krige, plyndringer, brand og manglende omtanke for disse arkivaliers betydning resulterede i masser af tilfælde i, at kirkebøgerne gik tabt. Normalt er kirkebøgerne saaledes kun bevaret tilbage til ca. midten af 1700-tallet, og alene i Nørrejylland findes 50 sogne, hvor alle kirkebøger er gaaet tabt før 1814, det aar hvor der blev paabudt dobbelt kirkebogsføring i samtlige sogne.

Dels dette og dels den omstændighed, at mange af de ældre kirkebøger er ret mangelfulde og i perioder slet ikke har været ført, er ting, der vanskeliggør forskerens vilkaar meget.

Folketællingerne fra 1787, 1801, 1834, 1840 og 1845 er udmærkede hjælpekilder, dersom kirkebøgerne svigter. Især er tællingen fra 1845 af betydning, idet det af denne ogsaa fremgaar, hvor folk er født, medens de øvrige tællinger kun oplyser om navn, alder, stilling, ægtefælle og hjemmeværende børn.

Skøde- og panteprotokollerne fortæller os om ejendomshandeler og optagelser af laan etc. Protokoller af denne art blev paabudt ved forordning af 1738, men en stor del er gaaet tabt. Det siger sig selv, at disse arkivalier

kun har betydning, naar man beskæftiger sig med personer, der ejer fast ejendom, saasom bedrestillede borgere og selvejerbønder.

Fæsteprotokollerne er af væsentlig betydning, idet den altovervejende del af landbefolkningen i tiden frem til omkring 1800 var fæstere under en eller anden herregaard. Disse protokoller indeholder fæstebrevene, dokumenter, som udfærdigedes hver gang godset bortfæstede en af sine ejendomme.Fæsteprotokollerne er at finde i godsarkiverne og er mange steder bevarede fra første halvdel af 1700-tallet. Ofte maa man imidlertid konstatere, at arkivalier fra det gods, som de paagældende forfædre har været fæstere under, helt eller delvis er gaaet tabt. Det kan nok generelt siges, at de større østjyske godskomplekser med deres bedre gennemførte administration kan opvise det største antal komplette og velbevarede godsarkiver, hvorimod det er smaat med godsarkiverne i Vestjylland. Til gengæld kan Vestjylland opvise en langt tidligere overgang til selveje, end tilfældet er i Østjylland.

Skifteprotokollerne omhandler skifte- og arvegang og fortæller os, hvad folk har efterladt sig ved deres død, samt paa hvilken maade efterladenskaberne fordeles arvingerne imellem. I et skifte vil saaledes afdødes børn være nævnt, en omstændighed der kan tjene som bevis for et slægtsskab, som ellers ikke paa grund af manglende kirkebøger lader sig paavise. Skifteprotokollerne er at finde i de enkelte jurisdiktioners arkiver, i godsarkiverne og i de gejstlige arkiver, alt afhængig af hvilken kategori de paagældende personer har tilhørt.

Tingbøgerne er en kilde, hvorigennem det nu og da lykkes at føre en bondeslægt endnu flere led tilbage - ofte til 1500-tallet. Dette kan f.eks. ske paa den maade, at der opstaar en strid om ejendomsforholdet til en mark, og ved den i den anledning foretagne tinghøring vil de afgivne vidneforklaringer nøje være gengivet i tingbogen. Man kommer saa ud for, at Peder Jensen fremstaar paa tinge og vidner, at den paagældende mark har tilhørt hans far Jens Pedersen, som har overtaget den fra sin far o.s.v.

Justitsprotokollerne fortæller os, om forfædrene har været indblandet i retssager, medens jordebøgerne og matriklerne giver oplysninger om de enkelte gaardes størrelse, om ejer- og fæsteforhold etc.

Trykte kilder omfatter tidligere trykte stamtavler og anetavler,historiske aarbøger, stater, købstadshistorie, sogne- og egnsbeskrivelser etc.

Hvis man saaledes i en forslægtslinie kommer ind i et miljø, der ligger uden for den egentlige bondestand, det være sig degne, præster, proprietærer, godsejere, herredsfogeder, herredsskrivere, prokuratorer, officerer og underofficerer samt embeds- og bestillingsmænd i by og paa land, saa viser der sig for forskeren gode muligheder for gennem de trykte kilder at finde stof om disse personer og deres forfædre.

Med denne indledning har vi forsøgt saa kortfattet og enkelt som muligt at fortælle lidt om arkivverdenen og de problemer, som møder slægtsforskeren med det formaal at give Dem indblik i arbejdets omfang og bibringe Dem en vis viden om slægtsforskning, en viden, som muligvis vil være Dem til gavn ved gennemlæsningen af anetavlen.



Jens Peter Andersens ejendom i V. Velling

1. GENERATION.

Ane 2 Jens Peter Andersen

er født den 22. maj 1822 paa Tømmerby Hede, Them sogn, og han døde den 29. december 1897 paa V. Velling Hede, V. Velling sogn.

Han blev døbt den 30. juni 1822; Karen Marie Nielsdatter fra Sjørslev bar ham til daaben, og faddere var Jens Simonsen fra Sjørslev, Jens Petersen og Knud Sivertsen fra Horsbjerre samt Peder Pedersens enke fra Tømmerby Hede.

Jens Peter Andersen blev gift den 13. november 1857 i Elsborg Kirke med

Ane 3 Ane Hansine Cathrine Andersdatter

Forlovere ved vielsen var ægteparrets fædre.

Ane Hansine Cathrine Andersdatter er født den 12. september 1838 i Hørup, og hun døde den 1. maj 1913 hos sønnen Anders i Ingstrup, Rødding sogn.

Hun ses at være blevet døbt den 14. oktober 1838; Sidsel Kirstine Andersdatter, der tjente paa Dalsgaard, bar hende til daaben, og faddere var husmændene Søren Andersen og Jeppe Andersen, begge fra Hørup, samt ungkarl Christen Madsen fra Sjørslev.

Jens Peter Andersen var ved ægteskabets indgaaelse i 1857 enkemand, idet han indgik sit første ægteskab i 1852 med en enkekone, ved hvilken vielse han overtog hendes ejendom i Sjørslev, matrikel nr. 10b, der havde et nyt hartkorn paa 3 fjdk. 2 1/4 alb. Denne ejendom drev han nu indtil 1857, da han solgte den og købte en ejendom i Elsborg. Papirerne paa de 2 handler er imidlertid først dateret marts 1858, og det fremgaar heraf, at Jens Peter Andersen da solgte ejendommen i Sjørslev "med paastaaende Bygninger samt de til Ejendommen hørende Mur-, Jord- el. Nagelfaste Ting samt i øvrigt saaledes, som det solgte nu befindes og med samme Herligheder og Rettigheder, Byrder og Forpligtelser, hvormed jeg selv har været Ejer deraf". Salgssummen var 960 rdr., af hvilket beløb køberen Jens Jensen skulle udrede de 560 rdr. i kontanter, medens de resterende 400 rdr. skulle blive staaende som en 1. prioritets gæld i ejendommen.

Samtidig hermed købte Jens Peter Andersen som ovenfor nævnt ejendommen matrikel nr. 19b i Elsborg By af en Knud Andersen. Ejendommen havde et nyt hartkorn paa 2 skpr. 2 fjdk. 1/4 alb., og købesummen var 600 rdr., hvoraf

de 300 rdr. stod som 1. prioritets gæld i ejendommen. Sælgeren, Knud Andersen, maa have været en broder til Jens Peter Andersen, der netop havde en broder af dette navn. Sandsynligvis har Knud da ogsaa solgt ejendommen i Elsborg til sin broder for i stedet for at overtage deres faders ejendom i Sjørslev. I hvert fald nævnes Knud Andersen fra 1858 som husmand i Sjørslev i forbindelse med et forlig mellem ham og Jens Peter Andersen, som blev indgaaet den 15. marts 1858. Af forliget fremgaar det, at Knud Andersen skyldte sin broder 300 rdr., som han forpligtede sig til at afdrage og endvidere forrente med 4% om aaret fra juni termin 1857.

Jens Peter Andersen drev nu ejendommen i Elsborg i en aarrække, hvorpaa han flyttede til V. Velling, hvor han erhvervede ejendommen matrikel nr. 15d samt matrikel nr. 1c af Hollerup. Denne ejendom drev han til 1895, da han afhændede den til sønnen Frederik Jens Peter og sammen med sin hustru gik paa aftægt her. I denne anledning blev udfærdiget en aftægtskontrakt, som endnu findes i familiens eje, og som har følgende ordlyd:

"Idet underskrevne Husejer Jens Peter Andersen af Vestervelling ved Skøde af D.D. har overdraget til medunderskrevne min Søn Frederik Jens Peter Andersen sammesteds den mig hidtil tilhørende Ejendom Matr. No. 15^{d} af Vestervelling og Matr. No 1^{c} af Hollerup, har jeg, som en Del af Vederlaget derfor, forbeholdt mig og min nuhavende Hustru Ane Hansine Cathrine Andersen for vor Levetid følgende Aftægt og Underhold af det Solgte nemlig:

1.

Saalænge vi dermed finde os tilfredse, forbeholde vi os at nyde vort Underhold i Samliv med Kjøberen og Husstand, saaledes at vi spise ved Familiens Bord, afbenytte vor hidtil havte Sengeplads i Sovekammeret, der forsynes med Lys og Varme som vi forlange, og iøvrigt forsynes med alle Fornødenheder, saavel alle fornødne Beklædningsgjenstande som omhyggelig Pleje og Opvartning og i Sygdomstilfælde fri Lægehjælp og Medicin, alt i enhver Henseende forsvarligt og godt efter vor Stand og Stilling.

2.

Naar vi maatte ønske at ophæve dette Samliv, skal Stedets Ejer indrette en særlig Lejlighed for os i Vaaningshuset, bestaaende af een passende Stue og et tilstødende lille Spisekammer. Stuen forsynes med en god Kakkelovn, og Lejligheden holdes i enhver Henseende vedlige af Stedets Ejer uden nogen Udgift for os. - Ved Indflytningen i Lejligheden ere vi berettigede til,

foruden at medtage vor Seng med Sengeklæder, og vore Gangklæder, at udtage som vor Ejendom, af det Kjøberen med Stedet overleverede Indbo, hvad der kan anses fornødent og passende til Møblering af vor Stue. - Vi forbeholde os Ret til Medafbenyttelse af Stedets Køkken med Køkkenredskaber samt Bryggers med Kar og Grubekjedel. Vi have Ret til at færdes overalt paa Stedets Grund og dets Jorder, der ikke ere besaaede, ligesom Ret til Medafbenyttelse af Stedets Brønd eller Vandsted.

3.

Naar vi ophøre at nyde vort Underhold som i Post 1 bestemt, skal Stedets Ejer, i Stedet derfor, levere os i vor Lejlighed til vor Underholdning aarlig følgende Naturalpræstationer, nemlig:

3 Td. Rug. 1 Td. Byg, 4 Lispund saltet og røget Flæsk, 2 Lispund Ost, 1 Skp. Malt og kontant 25 Kr., - alt med en Fjerdedel den 1'Dag i hvert Kvartal. 3 Lispund Smør med 4 pund den 1'Dag i hver Maaned. 6 Snese Æg efterhaanden som forlanges i Tiden fra 1'Februar til 1'Oktober med ½ Snes ad Gangen. 1 Td. Kartofler om Efteraaret i rette Optagningstid. 1 Pund Uld af Klipningen om Foraaret i Klipningstiden. Daglig hele Aaret igjennem 2 Potter nymalket Mælk. Hvert Efteraar i Slagtetiden udtage vi efter eget Valg af Stedets Besætning 1 Lam med Ulden paa til Klipning og Slagtning.

Til Brændsel leveres os aarlig 5000 Stk. Skudtørv af almindelig Størrelse, der i rette Bjærgningstid i tør og god Tilstand hjemføres og indsættes i Hus paa et for os bekvemt Sted, og til samme Tid leveres os ½ Favn Bøgebrænde, der saves og hugges og ligeledes indsættes i Hus.

De betingede Præstationer leveres stedse forud for den kommende Tid i gode og sunde Varer og god Maal og Vægt; sker dette ikke, ere vi berettigede til for Aftægtsyderens Regning at anskaffe de manglende eller bedre Varer.

4.

Stedets Ejer skal paa Forlangende besørge vort Korn bragt frit til og fra Mølle, og skal ligeledes, naar det forlanges, paa dertil passende Tider lade bage, brygge og vaske for os, samt iøvrigt ved alle Lejligheder i det daglige Liv, særlig i Sygdoms - og Svagelighedstilfælde, yde os omhyggelig Pleje og Opvartning. I Sygdomstilfælde skal Stedets Ejer derhos hente og hjemkjøre Læge til os og besørge Medicinen afhentet samt betale Lægehonorar og Medicin.

5.

Ved vor dødelige Afgang skal Stedets Ejer besørge og bekoste vor hæderlige og anstændige Begravelse efter Egnens Skik og Brug, og erholder han som Vederlag derfor ved den Længstlevendes Død vore Efterladenskaber af Gangklæder og Indbo. - Ved den ene af Aftægtsfolkenes Død bortfalder fremtidig Halvdelen af de i Post 3 nævnte Præstationer med Undtagelse af Lammet og Brændselet, der leveres uforandret til den Længstlevendes Død. -

6.

Saafremt vor Søn afhænder Ejendommen, eller samme paa Grund af hans Død skulde overgaa i fremmed Eje, medens vi eller en af os endnu lever, da skal der udbetales os eller den af os Længstlevende et kontant Beløb af 100 Kr. er Et Hundrede Kroner.

Vestervelling den 29'Marts 1895.

Jens Peter Andersen. Frederik Jens Peter Andersen."

Jens Peter Andersen og Ane Hansine Cathrine Andersdatter havde i deres ægteskab børnene: I. Anders Christian, født 1859, II. Anders, født 1861, III. Ane Katrine, født 1864, IV. Frederik Jens Peter, født 1867, V. Ane Kirstine, født 1871, VI. Ane Marie, født 1873, VII. Helene, født 1875, død 1876, VIII. Knud, født 1881. Disse børn og deres efterkommere er nærmere behandlet i bogens 2. afsnit.

Som andetsteds nævnt var Jens Peter Andersen enkemand, da han i 1857 blev gift med Ane Hansine Cathrine Andersdatter, men hans første ægteskab var barnløst. Af kirkebogen fremgaar det, at han blev gift første gang den 21. oktober 1852 i Sjørslev med den 18 aar ældre Anne Thomasdatter, som var enke efter Jørgen Pedersen. Hun døde imidlertid allerede den 29. oktober 1856 i en alder af 52 aar.

2. GENERATION.

Ane 4 Anders Knudsen

er født 1796 i Stenholt, Kragelund sogn, og han døde den 17. november 1865 i Sjørslev.

Han blev hjemmedøbt den 19. juli 1796 og derpaa fremstillet i kirken den 28. august samme aar; pigen Kirsten Knudsdatter bar ham til daaben, og faddere var Christen Nielsen, Peder Ruskiær, konen Birgitte Jensdatter og pigen Bodil Jensdatter, alle fra Stenholt.

Anders Knudsen blev gift den 16. februar 1821 i Sjørslev med

Ane 5 Else Cathrine Jensdatter

Forlovere ved vielsen var snedker i Ans Søren Christensen og gaardmand i Sjørslev Jens Simonsen.

Else Cathrine Jensdatter er født den 13. juni 1800 i Sjørslev, og hun døde den 18. januar 1876 samme sted.

Hun blev hjemmedøbt den 15. juni 1800 og fremstillet i kirken den 18. juli samme aar; gaardmand Christen Rasmussens pige Anne Catrine fra Sjørslev bar hende til daaben, Peder Hindrichsens hustru Maren Jensdatter fra Sjørslev stod hos, og faddere var selvejergaardmand Peder Jensen samt Christian Nielsen og Hans Josepsen, alle fra Sjørslev.

Anders Knudsen, der i 1813 konfirmeredes i Kragelund Kirke, har sikkert i de første aar tjent hjemme hos faderen i Stenholt. Senere maa han have faaet plads i Sjørslev, hvor han lærte sin tilkommende hustru at kende, og af til- og afgangslisterne fremgaar det, at ægteparret umiddelbart efter vielsen flyttede til Tømmerby Hede i Them sogn, hvor de var daglejere og maa have boet til leje. Her blev de indtil 1829, da de med børnene Jens Peter, Knud og Peter flyttede tilbage til Sjørslev, hvor Anders Knudsen da nævnes som gaardmand. Af folketællingen 1845 for Sjørslev fremgaar det, at Anders Knudsen da var husmand, og at han og hustruen havde følgende hjemmeboende børn: Maren, 14 aar, Ane, 12 aar, og Niels, 6 aar gammel. Det ser saaledes ud til, at Anders Knudsen og familie har været bosat i Sjørslev fra 1829 og indtil deres død. Imidlertid fortæller et fæstebrev fra 1841, at Anders Knudsens broder Niels Knudsen, der havde overtaget fødegaarden i Stenholt, det aar til Anders Knudsen "paa hans og Hustrues Levetid" havde bortfæstet "det paa min tilhørende og paaboende Gaards Eiendom opførte Af-

byggerhuus med tillagte Mark, Hede, Krat, Mose og Eng-jord, saaledes som samme her er beskrevet". Hvis der her er tale om vor Anders Knudsen, maa ægteparret altsaa i 1941 været flyttet fra Sjørslev til hans fødegaard for derefter atter inden 1845 at være vendt tilbage til Sjørslev.

Ane 6 Anders Hansen (Munk)

er født 1803 i Levring, men hans død er forgæves søgt i Sjørslev sogns kirkebog.

Han blev gift den 11. november 1826 i Sjørslev med

Ane 7 Ane Kirstine Madsdatter

Forlovere ved vielsen var brudeparrets fædre.

Ane Kirstine Madsdatter er født den 31. juli 1804 i Sjørslev, og hun døde den 18. april 1872 samme sted.

Hun blev hjemmedøbt samme dag, som hun fødtes, og derpaa fremstillet i kirken den 26. august samme aar; husmand Jens Nielsens hustru Johanne Marie Andersdatter fra Brandstrup bar hende til daaben, husmand Peder Christensens hustru Anne Andersdatter fra Vattrup stod hos, og faddere var Peder Hindrichsen, Christen Krogsgaard og Jacob Thuesen, alle fra Sjørslev.

Anders Hansen (Munk) var i en aarrække husmand i Hørup og flyttede derefter til Sjørslev, hvor han erhvervede et mindre husmandssted, hvis jordtilliggender forøgedes ved flere tilkøb. Ejendommen, der havde matrikel nr. 9c, 12c, 14b, 19b og 30, havde efterhaanden et jordtilliggende paa 3 skpr. 2 fjdk. 2 3/4 alb., og Anders Hansen (Munk) drev nu denne ejendom indtil 1860, da han afhændede den til sønnen Mads, som i forbindelse hermed oprettede følgende aftægtskontrakt:

1. "Jeg giver den aarlig 4 Tdr. Rug, 2 Tdr. Byg, 1 Skp. Boghvede eller Byggryn, 2 Tdr. Kartofler, 3 Snese Æg, 1 Lispund Smør, 1 Stk. Ost, 1½ Lispund røget og saltet Flæsk, 2 pund Kød, hvilket alt i gode, rene, sunde og forsvarlige Handelsvarer, leverede med Halvdelen hvert Aars 1ste Maj og 1ste November.
2. I de første 5 Aar betaler Aftægtsyderen os aarlig 2 rdlr. og siden 4 rdlr., med Halvdelen hvert Aars 1ste Maj og 1ste November, og første Gang den 1ste Maj dette Aar.

3. Jeg leverer dem Ret til hvert Aars Slagtetid at udtage det bedste Faar med Lam med dets Uld til Slagtning.
4. Til frie Bolig indrømmer jeg dem 2½ Fag Huus i den vestre Ende af Stuehuset og indretter samme til Stue, Kjøkken og Forstue samt forsyner og vedligeholder denne Bolig til enhver Tid i god og forsvarlig Stand med Loft, Vinduer, Døre og Skorstene.
5. Til Ildebrændsel giver jeg dem aarlig 12 Læs Skudtørv a 30 Snese pr. Læs, frit gravet, røgtet, skuret, tørret hjemført, samt i Huus indsatte i rette Tid.
6. Til fri Brug og Afbenyttelse indrømmer jeg dem til Haveplads et Stk. Jord paa den nordre Side af Stuehuset, 6 Favne i Breden og efter Stuehusets Længde, hvilken Haveplads jeg forsyner og vedligeholder med Hegn.
7. Jeg giver dem daglig fra 1ste Maj og til 1ste November 2 Potter sød nymalket Mælk, men den øvrige Tid af Aaret kun en Potte sød Mælk daglig.
8. Af det mig solgte Indboe giver jeg dem Ret til Brug i deres Livstid at udtage hvilke Dele, de ønske at forbruge, uden nogen Indskrænkning i mindste Maade.
9. Jeg giver dem til enhver Tid fornøden Pleie og Opvartning samt besørger deres Korn til og fra Mølle.
10. Jeg giver Aftægtsmanden Ret til at grave eller lade grave 1 Dags Tørvegrøvt i Vandet Mose aarlig, hvilke Tørv jeg derefter hjemkjører for ham.
11. Jeg sætter for dem aarlig i dertil vel behandlet og gjødet Jord 1 Skjp. Kartofler, hvoraf de nyde Afgrøden.
12. Jeg besørger og bekoster deres anstændige Begravelse i sin Tid, efter Egnens Skik og Brug, imod at jeg beholder deres Efterladenskaber.
13. Naar Eiendommen sælges til nogen Anden, skal den nye Kjøber forpligtes til aarlig at erlægge mere i Aftægt 2 Skpr. Rug, 2 Skpr. Byg, 2 Skpr. Malt.
14. Naar den ene af Aftægtsfolkene ved Døden afgaar, bortfalder ½ Deel, naar Manden døer, men 1/3 Deel, naar Konen døer, kun af de i 1ste Post ommeldte Præstationer. Den øvrige betingede Aftægt bliver uforandret til den Sidstes Død. Den heri betingede Aftægt, som aarlig bliver at udrede, anslaaes til Værdi for 5 Aar til 300 r., derunder Begravelsen indbefattet, og det Hele gives herved Prioritet næstefter 200 r. i den ommeldte Eiendom med Bygninger, Avl og Afgrøde, samt Besætning, Ud- og Indboe.

At denne Contract saaledes er indgaaet og oprettet bekræftes

p.t. Hørup 19 Marts 1860.

Mads Andersen Anders Hansen Munk

m.f.p."

Forkortelsen m.f.p. betyder med ført pen, hvilket er ensbetydende med, at Anders Hansen Munk ikke selv har kunnet skrive.

3. GENERATION.

Ane 8 Knud Jensen

er født ca. 1748 i St. Oustrup, Torning sogn, og han døde den 4. august 1817 i Stenholt, Kragelund sogn.

Han ses at være blevet gift den 4. oktober 1776 i Kragelund med

Ane 9 Anne Nielsdatter

Forlovere ved vielsen var Peder Nielsen Ruskiær af Stenholt og brudens morbror Peder Andersen fra Bjelskovhus.

Anne Nielsdatter er født 1754 i Skygge, Kragelund sogn, og hun døde den 24. marts 1839 i Stenholt, 84 aar, 10 maaneder, 1 uge og 1 dag gammel.

Hun ses at være blevet døbt den 9. juni 1754; Ingeborg Jensdatter fra Skygge bar hende til daaben, og faddere var Jens Holdgaard, Jens Sørensen, Karen Nielsdatter, Kirsten Nielsdatter og Karen Jensdatter.

Knud Jensen var i en aarrække fæster af en gaard i Stenholt, som havde et hartkorn paa 1 td. 1 skp. 2 fjdk. 2½ alb. og hvorunder hørte en tredie-part af en ødegaard sat til hartkorn 2 skpr. 3 fjdk. 2½ alb. I 1781 købte han imidlertid gaarden og den nævnte part i ødegaarden af husbonden kaptajn og landinspektør Mathias Hansen Lunn til Vinderslevgaard. Købesummen var paa 660 rdr., og med i handelen fulgte "Fiskevand og Fægang, Lyngslet og Tørvegrøft, Moeser og Krat, Beboeren selv og tilhørende Mandskab, intet u-den som meldt undtagen, af hvad dertil er og med rette bør at ligge". Sam-tidig med denne handel ses Knud Jensen hos Niels Jensen i Guldforhoved, Bording sogn, at have optaget et laan paa 48 rdr. mod pant i ejendommen. Laanet skulle forrentes med 2 rdr. aarligt og kunne opsiges med 3 maaneders varsel.

Knud Jensen drev nu gaarden i Stenholt indtil 1814, da han i følge neden-staaende skøde solgte den til sønnen Niels:

"Underskrevne Knud Jensen i Stenholt, Kragelund Sogn, Hids Herred, Aar-hus Amt, tilstaar og hermed vitterliggjør at have solgt og afhændet, lige-som jeg herved sælger, skjøder og aldeles afhænder fra mig og mine Arvinger til min kjære Søn Niels Knudsen Stenholt, som siden 1808 har været ansat ved 2^{det} Jydske Infanterie Regiments 8de Muusqveteer Kompagnie under No. 39, min ejende og paaboende Gaard i bemeldte Steenholt med paastaaende og i

Brandkassen forsikrede Bygninger samt tilliggende Ejendomme af Agger og Engs Hartkorn 1 Td. 1 Fjk. 2 Alb. med deri nedlæggende Kornsæd og den udvendige Besætning saaledes som den forefindes og, forsaavidt jeg ikke selv har forbeholdt mig, under de Betingelser: At han for Gaarden, som han strax modtager, indfrier eller udbetaler som Kjøbesum den paa Gaard og Ejendom værende Behæftelse af 125 Rigsbankdaler Sølv Værdie efter min til Chresten Jørgensen i Engesvang i Snapstinget 1812 udstædte og forrige Aar omskrevne Obligation samt betaler alle fra 1ste Januarii sidst paabudne og herefter paabydende Skatter og Afgivter med Skattekorn af Gaard og Hartkorn, item giver mig og Hustrue den Aftægt, som mellem os ved Aftægts Kontrakt er bestemt. - Og som Kjøberen, min Søn, efter Overenskomst med bemeldte min Kreditor har paataget sig ovennævnte min Gjæld, 125 Rbd. Sølv Værdie, og jeg haaber, at alle øvrige ham paalagte Forpligtelser nøjagtig skal vorte opfyldt, saa kiendes jeg for mig og mine Arvinger ingen videre Lod, Deel, Ret eller Rettighed at have til eller udi forberørte Gaard og sit Tilliggende, men samme skal fra Dato af tilhøre min Søn Niels Knudsen og hans Arvinger med alle tilhørende Herligheder, Rettigheder og Byrder, og hvorfor jeg skal være Hjemmelsmand efter Loven.

Til Bekræftelse under mir Navn og Segl i Vitterligheds-Vidners Overværelse. Stenholt den 28 Martii 1814."

Af en paategning paa skødet fremgaar det, at den aftægt, som sønnen skulle levere forældrene, alene bestod af en aarlig ydelse paa 1 td. rug, 1 td. byg og 4 skpr. kartofler, hvortil kom, at han skulle indrette dem en forsvarlig stue paa 2 fag til beboelse.

Knud Jensen og hustru havde i deres ægteskab børnene: Niels, født 1777, død lille, Kirsten, født 1778, Jens, født 1781, Karen, født 1784, Niels, født 1786, Maren, født 1789, Peder, født 1892, og Anders, født 1796.

Ane 10 Jens Simonsen

er født ca. 1765, og han døde den 15. april 1844 i Sjørslev. Hans daab er forgæves søgt i Sjørslev, Hørup, Langaa, Torup, Vinge, Levring, Hinge, Vindum og Gerning sogne, og fadderlisterne ved hans børns daab giver ingen spor med hensyn til, hvor han kan være født. Det er saaledes ikke muligt at fastslaa noget om hans herkomst.

Han blev gift den 8. februar 1793 i Langaa med

Ane 11 Maren Pedersdatter

der døde den 10. juni 1847 i Sjørslev. Ved Vielsen oplyses det, at hun var fra Langaa, og folketællingen 1845 for Sjørslev fastslaar da ogsaa, at hun skal være født i Langaa. Aldersangivelsen ved hendes død og i folketællingen angiver fødslen til ca. 1761-1763, men Langaa sogns kirkebog har ingen person af det navn døbt i denne periode. Til gengæld er i 1965 døbt 2 personer af navnet Maren Pedersdatter, den ene som datter af en Peder Bager og den anden som datter af en Peder Ditlefsen. Hvem af de 2, der er identisk med vor Maren Pedersdatter, kan desværre ikke fastslaas med sikkerhed.

Ved vielsen i 1793 oplyses det om Jens Simonsen, at han var smedesvend, men der siges intet om, hvor han kom fra. Han maa imidlertid have opgivet dette haandværk, for senere optraadte han som fæstebonde under Hovedgaarden Aunsbjerg, og i 1804 ses han at have købt sin fæstegaard i Sjørslev af hartkorn 2 tdr. 7 skpr. 2 fjdk. Købesummen var 650 rdr., hvilket beløb han skaffede til veje ved dels at optage et 1. prioritets pantelaan i den almindelige enkekasse og ved dels at udstede en 2. prioritets panteobligation til sælgeren.

Ane 12 Hans Michelsen (Fogh)

er født ca. 1759-1760 i Levring, og han døde den 19. august 1832 samme sted.

Han blev trolovet den 14. august 1792 og gift den 8. oktober samme aar i Levring med

Ane 13 Anne Andersdatter (Munk)

Det hedder herom i kirkebogen: "1792 som var Tiirsdagen den 14de Augusti blev unge Karl Hans Michelsen og Anders Andersens Datter Anne begge her af Levring Trolovet med hverandre, Forlovere for dette Ægteskab vare Fæstemandens Broder Anders Michelsen og Jens Smed af Levring. Der blev lyst til dette Ægteskab dend 11., 12. og 13. Søndag efter Trinitatis. De havde Bryllup 8. Oktober s.a. i Kirken".

Trolovelsen kendtes allerede i middelalderen og var en ægteskabsstiftende handling. Efterhaanden fik den kirkelige vielse dog større og større betydning, og ved ordinans af 19. juni 1582 bestemtes det, at et ægteskab skulle fuldbyrdes af præsten. Før den kirkelige vielse blev foretaget, skulle der dog finde trolovelse sted i overværelse af præsten og 5 andre perso-

ner. En saadan trolovelse var forpligtende for begge parter og kunne kun ophæves efter kongelig bevilling. Efter loven skulle præsten: "Alvorligen forbyde de Trolovede Personer at søge Seng sammen, førend de i Kirken retteligen blive samlede", men blandt almuen overholdt man ikke denne lovbestemmelse, idet man bibeholdt den gamle opfattelse af trolovelsen som den egentlige ægteskabsstiftende handling. I 1799 blev trolovelser helt afskaffet ved kongeligt reskript af 4. januar, men trolovelsesskikken fortsatte dog - uden at være ægteskabsstiftende - og er i vore dage afløst af forlovelsen.

Anne Andersdatter (Munk) er født ca. 1759 i Levring, og hun døde den 7. april 1839 samme sted og kaldes da i kirkebogen for "Afgangne Hans Fogs Enke".

Hans Michelsen (Fogh) var fæster af en gaard i Levring, der stod til hartkorn 3 tdr. 3 skpr., og som ejedes af landvæsenskommissær Hans Gundorph til Palstrup. I 1795 ses han imidlertid at have købt gaarden til selveje formedelst 730 rdr. Af skødet fremgaar det, at gaardens bygninger var forsikrede i brandkassen for 90 rdr., og at Hans Michelsen (Fogh) i forbindelse med købet paatog sig pligten til til skoleholderen i Levring aarlig i afgift af gaarden at levere 2 11/35 fjdk. rug, 2 11/35 fjdk. byg og 27 11/35 skilling i rede penge, hvilke afgifter altsaa udgjorde en del af skoleholderens løn.

Ane 14 Mads Jensen Hedegaard

er født 1780 i Sjørslev, og han døde den 8. maj 1857 samme sted.

Han blev døbt den 1. oktober 1780; Anders Kirkegaards hustru Maren Jensdatter bar ham til daaben, søsteren Anne Jensdatter fra Mistrup stod hos, og faddere var Søren Smed, Jens Nielsen Skrædders søn Anders og Christen Thomasen fra Demstrup.

Mads Jensen Hedegaard blev gift den 23. april 1802 i Sjørslev med

Ane 15 Mariane Christensdatter

Forlovere ved vielsen var hendes fader og Christian Nielsen fra Sjørslev.

Mariane Christensdatter er født 1780 i Sjørslev, og hun døde allerede den 6. januar 1815 samme sted.

Hun ses at være blevet døbt den 7. maj 1780; Søren Smeds hustru Mette

Jensdatter fra Sjørslev bar hende til daaben, Peder Vinkels hustru Kirsten Jensdatter stod hos, og blandt fadderne nævnes Jens Sørensen i V. Vandet.

Mads Jensen Hedegaard og Mariane Christensdatters forældre var naboer, idet de havde hver sin gaard i Sjørslev. De første par aar efter ægteskabet boede parret til leje, hvorefter Mads Jensen Hedegaard overtog en gaard i Sjørslev af hartkorn 2 tdr. 6 skpr. 2 fjdk. 1/3 alb., hvilken gaard maa formodes at være den, som faderen havde ejet.

Efter Mariane Christensdatters død blev der afholdt skifte mellem enkemanden og børnene. Den 4. april 1815 mødte skifteforvalteren i boet sammen med 2 vurderingsmænd, hvorefter gaardens indbo og besætning blev registreret og vurderet til 1132 rdr. 1 mk. (navneværdi), medens selve gaarden takseredes til 1687 rdr. 3 mk. N.V. (= 900 rdr. sølvværdi). Den 20. december 1816 traadte skifteretten atter sammen, og man indledte nu med at fastslaa, at boets samlede aktiver beløb sig til 2819 rdr. 4 mk., medens gælden bestod af en 1. prioritets panteobligation til den almindelige enkekasse paa 750 rdr. samt enkemandens fordring paa de udgifter, som han havde haft i forbindelse med afdødes begravelse, nemlig ialt 50 rdr. Hertil kom omkostningerne i forbindelse med skiftets afholdelse, ialt 65 rdr., hvorefter der til deling arvingerne imellem blev 1954 rdr., som fordeles med 977 rdr. til enkemanden og 977 rdr. til børnene. Fra sidstnævnte beløb gik ½% i skat, hvorefter resten fordeltes med 324 rdr. til sønnen Jens Christian, 324 rdr. til sønnen Christen, 162 rdr. til datteren Ane Kirstine og 162 rdr. til datteren Kirsten. Sidstnævnte var imidlertid død kort forinden, hvorfor hendes arvelod tilfaldt faderen. Mads Jensen Hedegaard anmodede nu skifteretten om tilladelse til at lade de 3 børns arv paa ialt 810 rdr. blive staaende i boet indtil videre, hvilket skifteretten accepterede, mod at der blev gjort udlæg i gaarden for beløbet næst efter 1. prioritets panteobligationen. Sluttelig lovede enkemanden at betale omkostningerne i forbindelse med skiftets afholdelse ved førstgivende lejlighed. Børnenes beskikkede værge, deres morbroder Søren Westergaard fra Sjørslev, lovede derpaa skifteretten at hjælpe Mads Jensen Hedegaard med betalingen af dette beløb, saaledes at skifteretten kunne regne med at modtage mindst 40 rdr. inden 14 dages forløb.

4. GENERATION.

Ane 16 Jens Knudsen

er født 1719 i Vertrup, Torning sogn, og han døde den 25. april 1793 i St. Oustrup, Torning sogn.

Han blev døbt den 23. juli 1719; Ide Andersdatter bar ham til daaben, og faddere var Peder Frederiksen, Jens Jensen, Boel Sørensdatter og Anne Cathrine Jensdatter.

Jens Knudsen blev trolovet den 20. februar 1744 og gift den 24. juni samme aar i Torning Kirke med

Ane 17 Kirsten Jensdatter

Hun er født 1709 i Ungstrup, Torning sogn, og hun døde 1778 i St. Oustrup og blev begravet den 25. januar. Hun var ved ægteskabets indgaaelse enke, og af kirkebogen fremgaar det, at hun blev gift første gang den 4. november 1731 i Torning med Michel Pedersen Ladefoged, der døde 1741 i St. Oustrup og blev begravet den 29. januar, 50 aar gammel.

Jens Knudsen ses opført i Kjærsholms Jordebog fra 1767 som fæster af St. Oustrup sammen med en Erik Michelsen (muligvis en stedsøn). Gaarden havde et hartkorn paa 6 tdr. 6 skpr. 2 fjdk. 2 alb., og i 1775 ses Jens Knudsen at have afstaaet fæstet paa sin part af gaarden til sønnen Michel, født 1746.

Paa en auktion, afholdt den 11. marts 1762 i afdøde Maren Terkelsdatters dødsbo i Torning By, ses Jens Knudsen at have købt en brun hjemmegjort trøje for 3 mk. og 2 sk. samt et brunt livstykke for 8 sk.

Ane 18 Niels Sørensen Bodholt

er født omkring 1693, muligvis i Bodholt, Bording sogn, og han døde 1771 i Skygge, Kragelund sogn, og blev begravet den 30. juli.

Han var gift med

Ane 19 Karen Andersdatter

der fødtes omkring 1710-1715 i Bjelskovhus, Kragelund sogn. Hendes død er forgæves søgt i Kragelund sogns kirkebog, medmindre hun er identisk med den Karen Andersdatter, der begravedes den 22. september 1771. I saa fald

har præsten her opgivet alderen forkert, idet han har skrevet 30 aar gammel. Karen Andersdatter nævnes i øvrigt i 1746, da hun stod fadder hos broderen Jens Andersen i Skygge.

Niels Sørensen Bodholt boede i Skygge, Kragelund sogn, men enhver oplysning om hans fæste- eller ejendomsforhold er forgæves søgt. Af en auktionsprotokol fremgaar imidlertid, at han den 9. maj 1752 paa en auktion i boet hos Peder Jensen Lundum i Pederstrup som højstbydende købte et sengebækken med jernstang til 3 mk. 3 sk., en daase til 1 sk., en ildklemme for 5 sk., to skorstenslænker for 9 sk., en uldsaks, 14 sk., et hvidt hollandsk stenfad, en bolstersunderdyne for 3 rdr. 3 sk., en lang skammel, 4 sk., et sæt gangstudeseler med reb, 8 sk., et stort kar af 1 td. rum, 3 mk. 15 sk., et sort forklæde, 2 mk. 9 sk. og et par støvler for 4 mk. og 8 sk.

Ane 24 Michel Andersen (Fogh)

er født ca. 1716, og han døde 1788 i Levring og blev begravet den 5. februar, 72 aar gammel.

Han blev trolovet den 7. november 1751 og gift den 15. december samme aar i Højbjerg Kirke med

Ane 25 Anne Kirstine Hansdatter

Hun er født ca. 1730, og hun døde 1813 i Levring og blev begravet den 19. april.

Michel Andersen (Fogh) var fæstegaardmand i Levring. I en auktionsforretning afholdt den 21. december 1776 over Palstrup Hovedgaard med underliggende bøndergods ses han opført som fæster af en gaard i Levring, der havde matrikel nr. 10. Gaardens hartkorn var 6 tdr. 3 skpr. 1 fjdk. 2 alb., og i aarlig landgilde svarede Michel Andersen (Fogh) til Palstrup 3 skpr. rug, 5 skpr. byg, 1 td. havre, 12 pund smør, 1 lam, 1 gaas, 2 høns, 20 æg og 3 mark i kontanter.

I folketællingen 1787 for Levring er Michel Andersen (Fogh) og hustru opført med følgende hjemmeboende børn: Hans, 24 aar, Jens, 19 aar, Søren, 13 aar, Anne Johanne, 28 aar, og Marie Cathrine, 9 aar gammel.

I 1795 nævnes Michel Andersen (Foghs) enke som fæster af en Palstrup Gods tilhørende fæstegaard i Levring af hartkorn 3 tdr. 1 skpr. 3 fjdk. 1 1/4 alb. Ved hendes død i 1813 oplyses det i skifteprotokollen, at hun

da boede til leje i Levring, og at hendes børn var: Hans, Anders, Niels og Søren Michelsen, alle bosat i Levring, Jens Michelsen i Elsborg, Anne Johanne Michelsdatter, der var gift og bosat i Rind, og Marie Cathrine, der var gift og bosat i Langaa.

Ved vielsen oplyses det, at Michel Andersen (Fogh) var fra Højbjerg, men dette sogns kirkebog har intet om hans fødsel og daab. Mest sandsynligt er det da ogsaa, at han maa være født i Levring, hvis kirkebog imidlertid først findes fra 1761. I følge fadderlisterne ved hans børns daab maa han være en broder til Laurits Andersen i Hindberg og dermed desuden en broder til Søren Andersen i Levring. Endvidere maa det formodes, at han var broder til Anders Andersen (Munk) (Ane 26 paa nærværende tavle) og til den ungkarl Niels Andersen, der i 1712 blev efterlyst paa Lysgaard-Hids Herredsting efter at været undveget fra sin tjeneste hos farbroderen Michel Sørensen i Hindberg. Michel Andersen (Fogh) kunne saaledes udmærket være opkaldt efter sidstnævnte, der altsaa muligvis var hans farbroder. I saa fald maa det formodes, at Michel Andersen (Foghs) forældre var Anders Sørensen og Maren Andersdatter i Levring, der nævnes 1718 som vidner paa herredstinget. Tilnavnet Fogh er imidlertid ikke saa let at forklare. I 1760 nævnes i Levring en Niels Fogh, og undersøger man hans slægtsforhold nærmere, viser det sig, at han var søn af Peder Nielsen Fogh, der beboede gaarden Rotterdam i Levring og døde den 22. december 1728. Peder Nielsen Fogh var søn af Niels Pedersen Fogh i Ans, Grønbæk sogn, som er en efterkommer efter sognepræsten for Grønbæk-Svostrup Menigheder Niels Pedersen Fogh, der fødtes 1578 i Borum som søn af selvejergaardmand Peder Nielsen Fogh. Der synes imidlertid ikke at være nogen som helst slægtsskabsforbindelse mellem disse personer af navnet Fogh og vor Michel Andersen (Fogh). Niels Pedersen Fogh i Ans havde imidlertid en broder ved navn Laurits, der i 1700 optraadte som fadder hos sin broder Niels, og dette sammenholdt med den omstændighed, at Michel Andersen (Fogh) øjensynlig havde en broder ved navn Laurits, kunne tyde paa, at Michel Andersen Foghs formodede moder Maren Andersdatter før ægteskabet med Anders Sørensen i Levring kan have været gift med denne Laurits Pedersen Fogh. Det er saaledes blandt slægtsforskere et ikke ukendt fænomen, at mænd i ældre tid kunne gifte sig til et navn, som deres hustru medbragte fra et tidligere ægteskab. I begyndelsen hæftedes saadan et navn vel blot ved personen i ny og næ, men senere ser man saa en eller anden nidkær præst gøre disse halvskjulte navne til faste slægtsnavne. Noget saadant

synes at være sket med tilnavnet Fogh.

Med hensyn til Michel Andersen (Fogh)s hustru Anne Kirstine Hansdatter gælder ogsaa, at hendes herkomst er noget usikker. Ifølge vielsesindførslen skal hun ligeledes være født i Højbjerg, men desværre mangler kirkebogen her for aarene 1720-1738. Men en lille usikkerhedsmargin kan det dog fastslaas, at hun maa være datter af den Hans Hansen i Højbjerg, der døde 1757 her, og som nævnes første gang 1717 som stævningsmand paa herredstinget i en sag mod en Anne Nielsdatter. Hans Hansen, der i øvrigt synes at være en søn af den Hans Poulsen i Højbjerg, der døde 1713, 70 aar gammel, ses i øvrigt paa en auktion i 1749 i kromand Anders Lassens bo i Ans Kro som højstbydende blandt andet at have købt en ny lysestage, et tomt oksehoved af 144 liters størrelse og en brændevinstønde.

Ane 26 Anders Andersen (Munk)

der var fæstegaardmand i Levring under Palstrup Gods, er født 1726, antagelig i Levring, hvis kirkebog først haves fra 1761, og han døde den 10. august 1800 i Levring.

Han blev gift første gang 1746 med afdøde Jens Smeds enke Karen Pedersdatter fra Kjellerup. Efter hendes død indgik han ca. 1755 nyt ægteskab med

Ane 27 Sidsel Nielsdatter Munk

Hun er født ca. 1731 i Levring, og hun døde 1813 samme sted og blev begravet den 19. februar. Ved sin død kaldes hun for salig Anders Munks enke.

I en auktionsforretning 1776 over Palstrup Gods opføres Anders Andersen (Munk) som fæster af gaarden matrikel nr. 4 i Levring af hartkorn 6 tdr. 2 skpr. 2 fjdk. 2 alb. I aarlig landgilde svarede han til herskabet 3 skpr. rug, 5 skpr. byg, 1 td. havre, 12 pund smør, 1 lam, 1 gaas, 2 høns, 20 æg og 3 mark i rede penge. Da hans enke i 1813 døde, boede hun til leje hos sønnen Niels, der da var gaardmand i Levring. Af skifteprotokollen fremgaar det, at hun efterlod sig 5 børn, som alle var myndige, men hendes bo var af saa ringe en stand, at der ikke skulle erlægges den sædvanlige skat paa ½%.

Anders Andersen (Munk), der overtog slægtsnavnet Munk ved ægteskabets indgaaelse, maa antages at have været en broder til Ane 24 Michel Andersen (Fogh).

Ane 28 Jens Jensen Hedegaard

døde den 16. juli 1809 i Sjørslev. Aldersangivelsen ved hans død oplyser, at han skal være født 1739, medens aldersangivelsen i folketællingen 1787 siger 1741. Sjørslev sogns kirkebog, som findes fra 1739, har imidlertid intet om hans daab, og tilnavnet Hedegaard er ikke til hjælp i efterforskningen, idet han synes at have overtaget navnet fra sin hustrus tidligere mand.

Jens Jensen Hedegaard blev trolovet den 7. maj 1774 og gift den 17. juni samme aar i Sjørslev Kirke med

Ane 29 Anne Marie Thomasdatter

Forlovere var Peder Hedegaard fra Sjørslev og Mads Sørensen fra Vinkel.

Anne Marie Thomasdatter er født ca. 1739 i Demstrup, Sjørslev sogn, og hun døde den 10. januar 1809 i Sjørslev.

Hun var ved vielsens indgaaelse enke, idet hun ses at være blevet gift første gang i januar 1764 i Sjørslev med Anders Andersen Hedegaard, der imidlertid døde 1774 og blev begravet 2. Paaskedag, 46 aar gammel.

Ved ægteskabet med Anne Marie Thomasdatter overtog Jens Jensen Hedegaard fæstet paa den halvgaard i Sjørslev, som hendes første mand havde været fæster af. Gaarden hørte under Hovedgaarden Aunsbjerg, af hvis ejer Jens Jensen Hedegaard i 1803 købte sin halvgaard til selveje med et hartkorn paa 2 tdr. 7 skpr. 2 fjdk. Til gaarden hørte desuden en parcel i Ø. Vandet Mose af hartkorn 1/3 alb. Købesummen var 600 rdr., af hvilket det meste sandsynligvis er skaffet til veje ved udstedelse af panteobligationer. Et par aar efter maa Jens Jensen Hedegaard derpaa have afstaaet gaarden til sønnen Mads, der da kort forinden var blevet gift med naboens datter.

Ane 30 Christen Sørensen

er født ca. 1738 i Sjørslev, og han døde den 8. juni 1814 samme sted.

Han blev trolovet den 21. oktober 1768 og gift den 11. november samme aar i Sjørslev med

Ane 31 Kirsten Madsdatter

der ved vielsen kaldes for Kirsten Madsdatter Elsborg paa Riisbak. Forlovere var Anders Krogsgaard og Christen Thøgersen fra Sjørslev.

Kirsten Madsdatter er født 1734, antagelig i Elsborg, og hun døde den 31. oktober 1819 som aftægtskone hos sønnen sognefoged og gaardejer Søren Christensen Vestergaard i Sjørslev.

Af folketællingen 1787 fremgaar det, at ægteparret foruden nævnte søn Søren, der da var 15 aar, endvidere havde datteren Maren, 19 aar, sønnen Peder, 10 aar, og datteren Mariane, 7 aar gammel.

Christen Sørensen kaldes ved vielsen med tilnavnet Krogsgaard efter faderen. Senere ses han imidlertid at optræde med tilnavnet Westergaard, hvilket sandsynligvis har været navnet paa hans gaard i Sjørslev.

Kirsten Madsdatter maa formodes at være en datter af Mads Pedersen i Elsborg, der døde her 1745, og hvis hustru derpaa giftede sig anden gang med den Christen Thøgersen af Sjørslev, der nævnes som forlover ved vielsen 1768. Hun kan imidlertid ogsaa være datter af Mads Christensen Roin paa gaarden Riisbak, i hvis bo der 1763 afholdtes auktion. Blandt køberne paa nævnte auktion nævnes Mads Nielsen Elsborg, der for den sags skyld ligeledes kan være hendes fader.

Christen Sørensen var oprindelig fæster af en halvgaard i Sjørslev, der hørte under Aunsbjerg. I 1803 købte han imidlertid halvgaarden til selveje, og af det i den anledning udstedte skøde fremgaar det, at købesummen var 800 rdr., og at gaardens jordtilliggende havde et hartkorn paa 4 tdr. Gaarden blev senere overtaget af sønnen Søren, der som ovenfor nævnt endvidere beklædte embedet som sognefoged i Sjørslev.

5. GENERATION.

Ane 32 Knud Jensen
der boede i Vertrup, Torning sogn, er født ca. 1690, og han døde 1735 i Vertrup og blev begravet den 7. september.

Han ses at være blevet gift den 11. august 1715 i Torning med

Ane 33 Maren Jensdatter
hvis død imidlertid ikke ses indført i Torning sogns kirkebog.

Knud Jensen maa antages at være søn af den Jens Christensen i Vertrup, der begravedes den 12. juli 1711, 61 aar gammel. Antagelig har hans moder været den Kirsten Knudsdatter, der begravedes 1726, 79 aar gammel.

Ane 34 Jens Enevoldsen
der boede i Ungstrup, Torning sogn, er født 1682 i Ungstrup, og han døde 1738 samme sted og blev begravet den 22. oktober.

Han blev gift den 6. januar 1708 i Torning med

Ane 35 Anne Marcusdatter
der fødtes ca. 1685 i Ungstrup. Hun nævnes senest i 1735 som fadderske ved en barnedaab, men er herefter forgæves søgt død i Torning sogns kirkebog.

Ane 38 Anders Jensen
er født ca. 1685, hvor vides ikke, og han døde 1755 i Bjelskovhus, Kragelund sogn, og blev begravet den 19. maj.

Anders Jensen var fæster af ejendommen Bjelskovhus, som en overgang ejedes af brødrene Jacob Tollund i Holstebro og Peder Sørensen i Engesvang, til hvem han hvert aar skulle svare landgilde. Dette har øjensynlig knebet ham en del, for mandag den 24. oktober 1718 behandledes paa Lysgaard-Hids Herreders ting en landgilderestancesag imod ham. Paa tinget fremstod Anders Jensen fra Mausing paa de 2 brødres vegne og fremstillede 2 kaldsmænd fra Engesvang, som aflagde ed paa, at de 8 dage forinden havde været i Bjelskovhus for at stævne Anders Jensen til at give møde paa Herredstinget. Derefter krævede Anders Jensen fra Mausing paa Jacob Tollunds vegne landgildere-

stancer fra 1716 og 1717, der for hvert aar udgjorde 5 skpr. rug af 2 mk. samt 12 pund smør fra 1717 og 22 pund smør fra 1718, hvilket ialt omregnet i penge udgjorde 7 slette-daler, 2 mk. og 10 sk. Herfra gik imidlertid 1 slettedaler, som Anders Jensen skulle have som betaling, idet han havde kørt et læs tømmer til Jacob Tollunds bopæl i Holstebro. Til gengæld paaløb 2 slettedaler i omkostninger i forbindelse med processen. Derefter sagsøgte Anders Jensen i Mausing Anders Jensen i Bjelskovhus paa den anden broder Peder Sørensen i Engesvangs vegne, idet sidstnævnte ligeledes havde landgilderestancer tilgode fra 1717 og 1718, nemlig hvert aar 2 skpr. 2 fjdk. rug og 12 pund smør, hvilket ialt udgjorde 4 slettedaler 1 mk.

Herredstinget afsagde nu dom i sagen og paalagde Anders Jensen i Bjelskovhus at betale sin gæld inden 14 dage fra dato "eller derfore at lide Nom og Udlæg efter Loven i hans Boe og bedste Middel, hvor det findes". Anders Jensen var imidlertid paa trods af stævningen slet ikke mødt op paa herredstinget, og det hedder herom: " Retten paaraabte Trende Gange dend indstefnte Anders Jensen af Beelskouhuus om nogen paa hans Vegne eller og hand self var her ved Retten tilstede for noget at anføre til Beskrivelse for Kraven, men ingen i saa Maader fremkom. Thi blev Sagen opsat til i Dag 14 Dage den 7. November førstkommende."

Efter Anders Jensens død maa fæstet paa Bjelskovhus være overgaaet til en søn; i hvert fald ses ejendommen i 1767 af den daværende ejer Søren Pedersen Engesvang at være blevet tilskødet beboeren Peder Andersen. Gaarden havde da et hartkorn paa 1 td. 6 skpr. 1 alb., og salgssummen var 110 rdr.

Ane 54 Niels Jensen Munk

der var fæstegaardmand i Levring, er født omkring 1690, og han døde før 1761, fra hvilket aar kirkebogen er bevaret.

I 1752 oprettedes en kontrakt mellem sognepræsten i Levring Søren Bisted og gaardbeboerne i Levring, i henhold til hvilken sidstnævnte i stedet for præstetiender i form af korn skulle betale en aarlig afgift i kontanter af deres gaarde til præsten. Kontrakten, der blandt andet er underskrevet af Niels Jensen Munk, lyder saaledes:

"I den Hellige Treenigheds Nafn haver jeg underskrevne Søren Bisted, Sognepræst for Levring og Hørup Menigheder indgaaet denne Accordt og Contract

med samtlige Byemænd og Gaardsbeboere i Lefring Bye, hvorved ieg overlader dem min Andeel Præstetiende ag alle slags Kornsæd med den samme Rettighed at oppebære, som den mig proofficio af Hs. Kongl. Majastæts allernaadigst er tillagt og forundt Hvilken Contract urøggelig staar ved Magt, saalænge jeg lever paa følgende Conditioner: 1. At Lefring Byes Gaarders Beboere gifver mig aarlig af hver Halfgaard 10 Mark og 8 skill., skriver 1 Rdr. 4 mk. og 8 skill. af hver Halfgaard, som er 5 Slættedaler og 1 Mk. af hver Heelgaard. 2. At en for alle og alle for een er mig ansvarlig for at betale disse udlovede Penge næste Dag efter Bartholomæidag den 25 Augusti. 3. Bliver herved urørt og ej meent Boelsmænds Jorder og Smediejorder, saalænge det i dend Brug bliver, som hver for sig svarer sin Andeel som sædvanlig. 4. Den Tieneste som vi idelig har gjort vores kiære Sognepræst, ophører ikke hermed, Men ved denne Contract forbindes og ompmuntres wi hellere efterdags som forhen at giøre ham al den Villighed os er mulig og hellere efter Evne formeere end formindske det; skulle nogen formedelst Sygdom, el. anden Vanmagt udeblive, skal vi andre samme fuldføre og igien søge vores Erstatning for dennem. 5. I fald nogen ej skulle betale, da skal Byemændene een for alle og alle for een være mig ansvarlig for mine Penges Betaling til ovenmeldte Dag og Tid præcise og samme Mænds Tiende have magt at sælge eller giøre sig saa nøttig som de bedst veed og kand, Wi samtlige Bymænd var og enige om, at vi ville til foranmelte Tid vor Ost-handest, ligesaadan som sædvanlig.

Og at denne Contract ubrødelig skal holdes saa lenge jeg lever el. er Præst hertil Stedet, da haver jeg denne Contract ej alene underskrevet og forseglet med mit sædvanlige brugelig Zignete, mæn og alle Byemændene, som Gaardene nu beboer dend underskrevet. Datum Lefring Præstegaard den 24 Januar An. 1752."

Ane 58 Thomas Hansen

der boede i Demstrup, Sjørslev sogn, er født ca. 1712, hvor vides ikke, og han døde 1791 som almisselem i Demstrup.

Oplysninger om hans hustru er forgæves søgt, og det samme gælder oplysninger om hans eventuelle ejendoms- eller fæsteforhold.

Paa en auktion, der afholdtes 1762 i afgangne jomfru Birgithe Cathrine Bangs dødsbo paa Aunsbjerg, nævnes blandt køberne Thomas Hansen i Demstrup, der købte 2 røde silkehuer for 1 mk. 4 skil. og 1 kuffert for 3 mk. 1 skil. Desuden nævnes Thomas Hansen i en restanceliste, udsendt 1755 af herskabet paa Aunsbjerg, og det fremgaar heraf, at han i landgilderestancer skyldte herskabet 2 rdr. 2 mk.

Ane 60 Søren Krogsgaard

der boede i Sjørslev, er født omkring 1673, og han døde 1761 i Sjørslev og blev begravet 22. søndag efter Trinitatis.

6. GENERATION.

Ane 68 Enevold Hansen

der boede i Ungstrup, Torning sogn, er født ca. 1649, og han døde 1720 i Ungstrup og blev begravet den 5. maj.

Han var gift med

Ane 69 Bodil Jensdatter

der døde 1700 i Ungstrup og blev begravet den 12. maj, 49 aar gammel.

Enevold Hansens herkomst kendes ikke, men det maa formodes, at den Johanne Enevoldsdatter af Ungstrup, der døde 1698, 66 aar gammel, var en faster til ham.

Ane 70 Marcus Sørensen

der boede i Ungstrup, Torning sogn, er født ca. 1650, og han døde 1720 i Ungstrup og blev begravet den 14. januar.

Han var gift med

Ane 71 Kirsten Andersdatter

der døde 1706 i Ungstrup og blev begravet den 13. juni, 50 aar gammel.

Ane 108 Jens Nielsen Munk

er født omkring 1650-1660, og han døde efter 1716 i Levring.

Jens Nielsen Munk var sammen med en Jørgen Pedersen fæster af en større gaard i Levring, hvoraf de 2 i aarlig landgilde svarede 2 tdr. 2 skpr. 1 otting og 1 potte rug, 1 td. 4 skpr. 3 potter byg, 2 tdr. 6 skpr. 2 fjdk. og ½ otting havre, 3 lispund 8 skaalpund og 3½ fjdk. smør, 1 svin, 2 skpr. 2 fjdk gæsteribyg, 1 mk. 3 sk. kontanter i stedet for lam, gæs, høns og faar, 2 mk. 5 sk. i stedet for et fødenød, 20 æg og 2 mk. 5 sk. i gæsteriafgift.

Den 24. februar 1716 fremførtes paa Lysgaard-Hids Herreders ting en sag angaaende manglende indrivelse af folkeskatter i Palstrup Gods' omraade. I denne forbindelse fremstod Niels Madsen og Søren Sørensen fra Levring og

bevidnede, at Jens Nielsen Munks søn Niels af Levring i 1711 ikke havde været gammel nok til, at han burde svare folkeskat.

Det maa anses for særdeles sandsynligt, at Jens Nielsen Munk var et barnebarn af Anders Nielsen Munk, der var præst i Højbjerg-Elsborg fra ca. 1616 til 1626. Om han hedder det, at han efter 10 aars præstegerning mistede sin forstand.

Efterkommere

efter

Jens Peter Andersen

og

Ane Hansine Cathrine Andersdatter

I. Anders Christian Andersen

er født den 1. december 1859 i Elsborg, og han døde i september 1935 paa De gamles Hjem i Aarhus. Han blev gift den 2. december 1890 i Virring med Ane Marie Rasmussen. Hun er født den 14. december 1864 paa Ammelhede Mark, Virring sogn, som datter af husmand og væver Rasmus Nielsen og hustru Johanne Marie Andersdatter, og hun døde den 17. maj 1917 i Randers.

Anders Christian Andersen drev en landejendom i Ammelhede,

I ægteskabet er børnene I.A.-I.D.

I.A.

Rasmus Andersen er født den 17. februar 1892 i Ammelhede, Virring sogn. Han blev gift den 5. november 1913 i Aarhus med Karoline Kirstine Sørensen, der er født den 12. juli 1888 i Sjelle som datter af husmand Niels Chr. Sørensen og hustru Karen Marie Nicolajsen.

Bosat: Sdr. Ringgade 29, Aarhus C.

Rasmus Andersen gik bl.a. i skole i Handbjerg og Uggelhuse. Han arbejdede ca. 2 aar ved landbruget og udlærtes i 1911 som bager i Aarhus. Efter at have været bagersvend havde han fra 1915 til 1939 selvstændig bageri og forretning i Aarhus. Derpaa var han igen bagersvend 2 steder i Aarhus.

Karoline Kirstine Sørensen gik i skole i Galten. Hun tjente som husassistent paa Høve Kro samt bl.a. 2 aar hos isenkræmmer Ludvig Kock, Aarhus.

I ægteskabet er børnene I.A.1.-I.A.5.

I.A.1.

Gulla Andersen er født den 4. februar 1914 i Aarhus. Hun blev gift den 11. december 1943 i København med Christian Frederik Lassen, der er født den 4. december 1914 i København.

Bosat: Rødeledgaard, Hove, Veksø.

Christian Frederik Lassen er værkfører.

I.A.1.a. Berit Lassen, der er laborant, er født den 15. marts 1947 i København.

I.A.2.

Ketty Andersen er gift med lagerekspedient Palle Aage Pedersen, og i ægteskabet er 3 børn.

Bosat: Lars Kruses Gade 8, Aarhus C.

I.A.3.

Henni Andersen er født den 11. juli 1921 i Sankt Johannes sogn, Aarhus. Hun blev gift i februar 1943 i Berlin med Erik Gerhardt Krüger. Ægteskabet blev ophævet i 1952.

Bosat: Hougaardsvej 54, Brabrand.

Henni Andersen gik 8 aar i skole i Aarhus. I 1939 udlærtes hun som ekspeditrice hos skotøjshandler Engelbredt, Aarhus. Efter en tid i Tyskland, bl.a. 1 aar ved Salamander Skotøjsforretning, Berlin, har hun siden 1950 været beskæftiget hos skotøjshandler Engelbredt, Aarhus.

I.A.3.a.

Lars Krüger er født den 30. juni 1944 i Pirna, Tyskland. Han er gift med Jette Voigt Sørensen, og i ægteskabet er et barn.

Bosat: Hindbærvej 17, Over-Jerstal, Vojens.

I.A.3.b.

Niels Krüger er født den 16. februar 1948 i Aarhus. Han blev gift den 21. april 1973 i Aarhus med Irena Lyngholm Schneider, der er født den 9. november 1950 i Aarhus som datter af Willy Schneider og hustru Anna Thomsen.

Bosat: Ellegaardsvej 1, Gentofte.

Niels Krüger gik 8 aar i skole i Valdemarsgade og Annagades Skoler, Aarhus. Han udlærtes i 1968 som maskinarbejder ved O.G. Højer Maskinfabrik, Aarhus. Sin værnepligt aftjente han 1969-1970 i Allerød, og han har siden været maskinarbejder forskellige steder.

Irena Lyngholm Schneider gik 10 aar i Brobjerg Skole og bestod i 1969 realeksamen fra Aarhus Akademi. Hun tjente 1 aar som husassistent og er nu sygeplejeelev ved kommunehospitalet i København.

I.A.4.

Carl Johan Andersen er født den 19. juni 1924 i Sankt Johannes sogn, Aarhus. Han blev gift den 16. april 1949 i Aarhus med Inga Elisabeth Randrup,

der er født den 2. december 1926 i Aarhus som datter af entreprenørformand Peder Fomsgaard Randrup og hustru Helga Nielsen.

Bosat: Finlandsgade 15, Aarhus N.

Carl Johan Andersen bestod i 1941 realeksamen fra Ny Munkegade Skole, Aarhus. I 1945 udlærtes han som kontorassistent ved Gasa, Aarhus, hvorpaa han var ansat paa Aarhus Kurvemøbelfabrik, afbrudt af militærtjeneste 1946 -1947 i Høvelte og Fredericia. Fra 1948 til 1955 var han ansat ved Gartnernes Salgsforening, Aarhus, og efter at have været forretningsfører for Gasa, Grenaa, var han i ca. 3 aar fuldmægtig ved Gasa, Aarhus. Siden 1962 har han været EDB-chef.

Inga Elisabeth Randrup gik i skole i Læsøgade samt i Fjordsgades Skole, hvorfra hun i 1943 bestod realeksamen. Hun var kontormedhjælper hos guldsmed Lembcke samt ved J.T.A.S. Siden 1962 har hun været deltidsbeskæftiget paa kontor ved Chr. Bærentsen, blomster en gros, Aarhus.

I.A.4.a.

Erik Randrup Andersen er født den 25. september 1951 i Aarhus.

Han bestod i 1968 realeksamen fra Møllevangsskolen, Aarhus, og han læser nu til studentereksamen paa Aarhus Akademi. - Erik Randrup Andersen har været formand for Lak.

I.A.4.b.

Poul Randrup Andersen er født den 30. januar 1953 i Aarhus.

Han bestod i 1969 realeksamen fra Møllevangsskolen, Aarhus. I 1972 udlærtes han som bankassistent i Handelsbanken, Viby afdeling, hvorpaa han aftjente sin værnepligt ved Den kongelige Livgarde. Han er nu beskæftiget i Handelsbanken, København.

I.A.5.

Minna Andersen er født den 5. maj 1933 i Aarhus. Hun blev gift den 13. maj 1965 i Aarhus med Bent Louis Ovesen, der er født den 2. maj 1934 i Vejlby som søn af arbejdsmand Marius Ovesen og hustru Emme Larsen.

Bosat: Bøgevej 16, Hinnerup.

Minna Andersen gik i Fjordsgades Skole, Aarhus. Hun udlærtes i 1952 som damefrisør i Aarhus, hvor hun var beskæftiget indtil 1956. Efter at have haft selvstændig salon i ca. 5 aar har hun været ansat forskellige steder,

bl.a. ca. 5 aar i salon Wella, Risskov. Hun er nu deltidsbeskæftiget i salon Ki-Ki.

Bent Louis Ovesen gik 8 aar i skole i Risskov. Han udlærtes i 1954 som mekaniker ved Aarhus Motorcompagni, hvorpaa han aftjente sin værnepligt i bl.a. Vordingborg samt Aalborg. Fra 1956 til 1960 var han ansat ved Aarhus Scooter, og efter at have haft selvstændigt værksted samt været forhandler af Vespa Scooter begyndte han i 1964 igen ved Aarhus Scooter.

I.A.5.a. Peter Ovesen er født den 19. november 1967 i Aarhus.
I.A.5.b. Søren Ovesen er født den 29. marts 1973 i Aarhus.

I.B.
Jens Peter Andersen er født den 21. august 1894 i Ammelhede, Virring sogn, og han døde den 10. januar 1960 i Grenaa.

Jens Peter Andersen var landbrugsmedhjælper.

I.C.
Anton Andersen er født den 2. juli 1905 i Ammelhede, Virring sogn, og han døde den 12. marts 1943 i Kjellerup. Han blev gift den 27. maj 1929 i Grønbæk med Betty Petrine Kristensen, der er født den 24. juli 1908 i Ris, Grønbæk sogn, som datter af husmand Kresten Jensen Kristensen og hustru Ellen Kirstine Madsen. Hun giftede sig anden gang den 19. juni 1949 med Hartvig Ove Jensen Bak, der er født den 22. juni 1899.

Bosat: Markedsgade 6, Ans.

Anton Andersen udlærtes som smed og aftjente sin værnepligt i Værløse. Efter at have haft smedeværksted i Bøgedal havde han fra 1931 til sin død smedeværksted i Ans.

Betty Petrine Kristensen gik i skole i Grønbæk. Hun tjente forskellige steder som husassistent og har senere i 6 aar været husmoderafløser.

I ægteskabet er børnene I.C.1.-I.C.2.

I.C.1.
Ellen Marie Andersen er født den 10. august 1931 i Grønbæk. Hun blev gift den 12. september 1953 i Grønbæk med Martin Hedegaard Nielsen, der er født den 5. marts 1922 i Gjern.

Bosat: Kragholt, Gjern.

Martin Hedegaard Nielsen er arbejdsmand.

I.C.1.a. Henning Nielsen, der er arbejdsdreng, er født den 16. december 1953 i Gjern.

I.C.1.b. Vagn Nielsen, der er arbejdsdreng, er født den 11. november 1955 i Gjern.

I.C.1.c. Ove Nielsen er født den 8. august 1959 i Gjern.

I.C.1.d. Find Nielsen er født den 9. marts 1962 i Gjern.

I.C.1.e. Erik Nielsen er født den 28. juli 1966 i Gjern.

I.C.2.

Inga Irena Andersen er født den 26. april 1933 i Ans, Grønbæk sogn. Hun blev gift den 23. april 1955 i Grønbæk med Erling Gyde Jørgensen, der er født den 28. oktober 1929 i Lydum som søn af gaardejer Chr. Henriksen Jørgensen og hustru Ane Methea Hansen.

Bosat: V. Vedstedvej 25, Egebæk, Ribe.

Inga Irena Andersen gik i skole i Ans samt i Silkeborg, hvor hun i 1951 bestod præliminæreksamen. Efter 1 aar som barneplejeelev paa Herning Kommunale Vuggestue var hun barneplejerske, bl.a. hos direktør Robert Andersen, Hellerup samt paa Julemærkesanatoriet i Kolding. I 1955 blev hun elev paa statshospitalet i V. Vedsted, og i 1958 blev hun tjenestemandsansat. Siden 1972 har hun været plejerassistent. Efter at have gennemgaaet et kursus i vævning i Kerteminde har hun i 9 aar ledet vævestuen.

Erling Gyde Jørgensen gik i skole i Lydum. Han var beskæftiget ved landbruget i forskellige pladser og bestod i 1951 præliminæreksamen i Silkeborg. Sin værnepligt aftjente han i Tønder, hvorfra han hjemsendtes som sergent. Efter at have været plejerelev paa statshospitalet i V. Vedsted blev han i 1956 tjenestemandsansat. Siden 1972 har været omsorgskonsulent ved Ribe Kommune. - Erling Gyde Jørgensen har været formand for plejergruppen samt tillidsmand.

I.C.2.a. Hanne Gyde Jørgensen er født den 2. august 1958 i Egebæk, V. Vedsted sogn.

I.C.2.b. Jette Gyde Jørgensen er født den 5. oktober 1961 i Egebæk.

I.D.

Johannes Marinus Andersen er født den 17. oktober 1907 i Ammelhede, Virring

sogn. Han blev gift første gang i 1930 med Margrethe Jung, der er født i 1913 som datter af Daniel Jung og hustru Magda Rothausen. Ægteskabet blev ophævet i 1948. Han giftede sig derpaa anden gang den 16. september 1950 i Aarhus med Emma Emilie Svendsen, der er født den 27. september 1905 i Aarhus som datter af maskinarbejder Georg Vilhelm Svendsen og hustru Dorthea Andrea Nielsine Thomsen.

Bosat: Julsøvej 208, Svejbæk, Silkeborg.

Johannes Marinus Andersen gik i Finsensgades Skole, Aarhus. Han udlærtes i 1924 som bager hos bagermester Nielsen, Aarhus, hvorpaa han indtil 1969 var beskæftiget som bager forskellige steder, bl.a. 12 aar i sin tidligere læreplads, 17 aar ved Cordina samt 5 aar ved Leonard Konditori, Aarhus. Han er nu træindustriarbejder paa bøjlefabrikken Svejbæk, Silkeborg.

Emma Emilie Svendsen gik i skole i Aarhus samt i Nyborg. Hun lærte husgerning hjemme og var beskæftiget ved forskelligt indtil giftermaalet.

Johannes Marinus Andersen har børnene I.D.1.-I.D.3.

I.D.1.

Elisabeth Svendsen er født den 31. december 1928 i Sankt Johannes sogn, Aarhus. Hun blev gift den 22. september 1951 i Aarhus med Kristian Martin Johansen, der er født den 9. august 1925 i Borum som søn af tømrermester og købmand Johannes Heinrich Johansen og hustru Anna Marie Frederiksen.

Bosat: Kvædevej 14, Højbjerg.

Elisabeth Svendsen gik i Læsøgades Skole, Aarhus. Hun tjente en tid som husassistent og udlærtes i 1943 som syerske hos Tage Vanggaard, Aarhus, hvor hun var beskæftiget indtil giftermaalet.

Kristian Martin Johansen bestod mellemskoleeksamen fra Fru Lauridsens Realskole, Aarhus. Han udlærtes som gartner hos Kragh & Sørensen og stod derefter i tømrerlære hos faderen. I 1950 uddannedes han som arkitekt, og efter ca. 2 aar ved DSB var han bl.a. beskæftiget i et selvejende boligselskab. Siden 1956 har han været arkitekt ved kongelig bygningsinspektør professor C.F. Møller.

I.D.1.a.

Connie Eldal Johansen er født den 2. december 1952 i Aarhus Domsogn.

Hun gik i skole i Holme og tjente 1 aar som husassistent, hvorpaa hun var elev paa Vejle Husholdningsskole. Efter at have bestaaet den 1-aarige

barneplejeuddannelse paa Red Barnets Vuggestue er hun nu ansat i en børnehave.

I.D.1.b.

Michael Heinrich Eldal Johansen er født den 16. juni 1957 i Aarhus Domsogn.

I.D.2.

Knud Andersen er født den 6. november 1930 i Aarhus. Han blev gift den 15. juli 1950 i Sønderborg med Edith Nors Poulsen. Hun er født den 18. december 1922 i Løgumkloster som datter af stationsmester Niels Søren Nors Poulsen og hustru Anna Marie Kristensen, og hun døde den 15. marts 1973 i Sundby.

Bosat: Jægerengen 4, Dragør.

Knud Andersen gik i Skovvangsskolen samt i Finsensgades Skole, Aarhus. Indtil 1960 var han militærmusiker i Sønderborg, og han er nu musiker i Livgardens Musikkorps, København. Han har desuden bl.a. i 8 aar spillet i Tivoli samt i Teddy Petersens orkester.

Edith Nors Poulsen gik bl.a. i skole i Egebæk samt i Jelling. Hun udlærtes i 1940 hos manufakturhandler Peter Nørgaard, Varde, hvorpaa hun indtil giftermaalet var ansat ved Møller & Co., Sønderborg.

I.D.2.a.

Vera Nors Andersen er født den 15. december 1950 i Sønderborg. Hun blev gift den 12. august 1972 i St. Magleby med Frank Hvorup, der er født den 9. april 1950 i Glostrup som søn af slagtermester Kai-Ole Hvorup og hustru Ebba Birgit Hegelund Kristensen.

Bosat: Kongevejen 19, Dragør.

Vera Nors Andersen gik 10 aar i skole. Hun arbejdede 1 aar som klinikassistent hos en tandlæge og er nu elev paa Taarnby Børnehaveseminarium.

Frank Hvorup gik 9 aar i skole. Han udlærtes som slagter og var elev paa Roskilde Slagteriskole. Sin værnepligt aftjente han som gardehusar i Næstved, og han er nu beskæftiget i faderens slagterforretning.

I.D.2.a.1) June Nors Hvorup er født den 4. januar 1973 i Taarnby.

I.D.2.b.

Eva Jung Andersen er født den 29. september 1955 i Haderslev.

I.D.2.c.

Hanne Nors Jung Andersen er født den 3. marts 1961 i Kastrup.

I.D.3.

Lissi Andersen er født den 2. maj 1940 i Sankt Johannes sogn, Aarhus. Hun blev gift første gang den 18. juli 1959 i Havnbjerg med Chresten Petersen, der er født den 17. juli 1937 som søn af restauratør Peter Petersen og hustru Marie. Ægteskabet blev ophævet i 1961, og Lissi Andersen er nu gift anden gang med Günter Stöcks, der er født den 30. januar 1939 i Flensburg som søn af pedel Karl Otto Stöcks og hustru Kathrine Dorthea Hansen.

Bosat: Fahrensodde, Flensburg, Tyskland.

Lissi Andersen gik 8 aar i skole i Roskilde og Aarhus. Hun stod 2 aar i slagterlære og tjente derefter som husassistent forskellige steder, bl.a. paa Ledreborg Slot. I 1968 blev hun kastellan ved frimurerlogen i Flensborg, og i 1973 overtog hun kantinen i sejlsportsklubben i Flensburg.

Günter Stöcks gik 9 aar i skole i Flensburg. Han sejlede ca. 1 aar og var beskæftiget ved forskelligt, hvorpaa han 1960-1961 aftjente sin værnepligt i Slesvig. Han er nu chauffør.

I.D.3.a. Gitte Søbye Petersen er født den 12. november 1959 i Sønderborg.

I.D.3.b. Kim Stöcks er født den 25. februar 1963 i Sønderborg.

I.D.3.c. Carola Stöcks er født den 2. juli 1968 i Flensburg.

II. Anders Jensen Andersen

er født den 13. december 1861 i Elsborg, og han døde den 10. oktober 1918 i Viborg. Han blev gift den 30. november 1886 i V. Velling med Ellen Sørensen. Hun er født den 25. februar 1865 i V. Velling som datter af gaardmand Søren Andersen og hustru Ane Jacobsdatter, og hun døde den 13. juni 1940 i Viborg.

Anders Jensen Andersen tjente som karl indtil giftermaalet. Efter at have haft et husmandssted i Højbjerg købtes en ejendom i Ingstrup, som senere blev udvidet ved tilkøb af en ejendom paa 18 tdr. land. I 1918 overtog sønnen Søren ejendommen.

Ellen Sørensen udlærtes som syerske og var beskæftiget som saadan indtil giftermaalet.

I ægteskabet er børnene II.A.-II.E.

II.A.

Anna Agnethe Lovisa Andersen er født den 3. maj 1889 i Højbjerg, og hun døde den 17. juni 1969 i Viborg. Hun blev gift den 24. november 1911 i Rødding med Søren Tougaard, der er født den 9. januar 1883 i Kirkebæk, Romlund sogn, som søn af gaardejer Jens Tougaard og hustru Marie Kirstine Sørensen.

Bosat: Blichergaarden, Viborg.

Anna Agnethe Lovisa Andersen tjente som husassistent forskellige steder og havde i 1910 et ophold paa Ask Højskole.

Søren Tougaard var fra 1906 til 1908 korporal ved militæret. Efter et ophold paa Asmildkloster Landbrugsskole overtog han et stykke jord fra fødegaarden, hvor han lod opføre en ejendom. I 1954 solgte de ejendommen til sønnen Jens og flyttede til Viborg. - Søren Tougaard har bl.a. i 8 aar været medlem af sogneraadet, ligesom han bl.a. har været medlem af brugsforeningen, skolekommissionen og menighedsraadet.

I ægteskabet er børnene II.A.1.-II.A.10.

II.A.1.

Gudrun Jenny Marie Tougaard er født den 1. juli 1912 i Kirkebæk, Romlund sogn, og hun døde den 24. november 1937 i Finderup. Hun blev gift den 4.

februar 1932 i Romlund med Jens Peter Brun Simonsen, der er født den 27. juni 1910 i Sjørring.

Jens Peter Brun Simonsen er landmand.

II.A.1.a.

Vera Marie Simonsen er født den 12. juni 1932 i Vindum. Hun er gift med Karl Martin Frederiksen.

Bosat: Bjerregrav, Randers.

II.A.1.b.

Villy Søren Simonsen er født den 4. februar 1934 i Finderup. Han blev gift den 11. maj 1963 i Finderup med Inger Oliva Gaardsdal, der er født den 25. januar 1944 i Finderup som datter af Alfred Christen Gaardsdal og hustru Kristine Marie Jensen.

Bosat: Johs. Evaldsvej 7, Viborg.

Villy Søren Simonsen havde et ophold paa en ungdomsskole. Han aftjente sin værnepligt i Holbæk og var beskæftiget ved landbruget indtil 1963, hvorefter han har været tekstilarbejder paa Scanlace.

II.A.1.b.1) Gudrun Marie Simonsen er født den 17. januar 1965 i Viborg.
II.A.1.b.2) Hanne Simonsen er født den 20. juni 1968 i Viborg.
II.A.1.b.3) Pige, født den 12. september 1973 i Viborg.

II.A.2.

Astrid Elna Agnethe Tougaard er født den 17. april 1914 i Kirkebæk, Romlund sogn. Hun blev gift den 3. marts 1940 i Romlund med Knud Ejler Alfred Petersen, der er født den 27. september 1908 i Hørsholm som søn af bagermester Alfred Chr. Petersen og hustru Karen Mathea Nielsen.

Bosat: Finsensvej 66, København F.

Astrid Elna Agnethe Tougaard gik i skole i Rogenstrup. Hun tjente som husassistent forskellige steder ved Viborg samt i København.

Knud Ejler Alfred Petersen gik bl.a. i Nyboder Skole. Efter at have været medhjælper paa en forsølvningsanstalt var han fra 1930 til 1964 salgskusk ved bryggeriet Stjernen, og han er nu maskinfører paa Carlsberg.

II.A.2.a.

Ingrid Tougaard Petersen er født den 8. maj 1940 i Kgs. Lyngby. Hun blev gift den 26. august 1961 paa Frederiksberg med Ejgild Christensen, der er født den 26. juni 1936 i Nørdam, Skals sogn, som søn af husmand Jens Christensen og hustru Karen Margrethe Kristensen.

Bosat: Kirkebækvej 152, Løgstrup.

Ingrid Tougaard Petersen bestod i 1957 realeksamen. Hun uddannedes som bankassistent og er nu deltidsbeskæftiget i Andelsbanken i Viborg.

Ejgild Christensen lærte landbruget. Efter militærtjeneste gennemgik han uddannelse til plejer paa statshospitalet i Viborg, og han er nu politibetjent, ligeledes i Viborg.

II.A.2.a.1) Allan Tougaard Christensen er født den 24. september 1963 paa Frederiksberg.

II.A.2.a.2) Marianne Sussie Tougaard Christensen er født den 23. marts 1967 i Viborg.

II.A.2.a.3) Torben Tougaard Christensen er født den 18. april 1971 i Viborg.

II.A.2.b.

Anni Kamma Tougaard Petersen er født den 15. december 1942 paa Frederiksberg. Hun blev gift den 20. marts 1965 paa Frederiksberg med Bjørn Rudi Poul Olsen, der er født den 6. februar 1943 i Højdevang sogn, København, som søn af søfyrbøder Oluf Chr. Valdemar Olsen og hustru Lydia Kamilla Philipsen.

Bosat: Thurøvej 23, København F.

Anni Kamma Tougaard Petersen bestod mellemskoleeksamen samt handelsskoleeksamen. Hun arbejdede 7 aar i et forsikringsselskab og var i 2 aar sekretær. Efter at have gennemgaaet et EDB-kursus er hun nu halvdagsbeskæftiget som hulledame.

Bjørn Rudi Poul Olsen bestod mellemskoleeksamen. Han udlærtes som elektriker og aftjente sin værnepligt i Høvelte. Efter at have været servicetekniker i bl.a. Danmark og Tyskland var han servicechef, og siden 1972 har han været national servicemanager i et amerikansk firma i Danmark.

II.A.2.b.1) Karina Schannie Tougaard Olsen er født den 5. juli 1967 paa Frederiksberg.

II.A.2.c.

Søren Alfred Tougaard Petersen er født den 30. oktober 1946 paa Frederiksberg. Han blev gift den 14. september 1968 paa Frederiksberg med Irene Larsen, der er født den 1. april 1946 paa Frederiksberg som datter af chauffør Edvind Laurids Larsen og hustru Henny Irma Mathilde Jensen.

Bosat: Thurøvej 21, København F.

Søren Alfred Tougaard Petersen gik 8 aar i skole i bl.a. Gothersvejs Skole. Han udlærtes i 1966 som farvehandler i Tre Falke Farvehandel, hvor han var beskæftiget indtil 1968. Efter ½ aar i musikbyens farvehandel er han nu beskæftiget ved Nørbys efterfølger.

Irene Larsen gik i Sønderjyllandsskolen, København. Hun tjente 2 aar som barnepige og arbejdede paa en radiofabrik, hvorpaa hun opholdt sig 1 aar i Amerika. Fra 1965 til 1969 var hun telefonistinde.

II.A.2.c.1) Flemming Tougaard Petersen er født den 19. marts 1969 paa Frederiksberg.

II.A.2.c.2) Michael Tougaard Petersen er født den 10. maj 1971 paa Frederiksberg.

II.A.3.

Dagny Gerda Tougaard er født den 19. maj 1916 i Kirkebæk, Romlund sogn. Hun blev gift den 16. maj 1935 i Romlund med Folmer Rud Nielsen, der er født den 7. oktober 1915 i Bjerregrav som søn af overportør Richard Nielsen og hustru Kirstine Knudsen.

Bosat: Sankt Olai Gade 2, Kalundborg.

Dagny Gerda Tougaard gik i skole i Rogenstrup. Hun lærte husgerning og tjente ved dette i forskellige pladser, bl.a. 2 aar hos Emil Hansen, Batum samt i Viborg.

Folmer Rud Nielsen gik i skole i Viborg. Han udlærtes i 1934 som blikkenslager ved firma Kalhave, Viborg. Efter at have været blikkenslager forskellige steder har han siden 1942 været beskæftiget i Kalundborg.

II.A.3.a.

Per Tougaard Nielsen er født den 30. oktober 1937 i Viborg. Han blev gift den 15. marts 1958 i Kalundborg med Hanne Andersen, der er født den 7. fe-

bruar 1941 i Viskinge som datter af specialarbejder Viggo Andersen og hustru Mathilde Jørgensen.

Bosat: Sankt Olai Gade 13, Kalundborg.

Per Tougaard Nielsen gik 9 aar i skole i Kalundborg. Han udlærtes som maler i Kalundborg i 1957, hvorpaa han aftjente sin værnepligt i Vordingborg. Efter at have været svend forskellige steder i Kalundborg har han siden 1963 været malermester.

Hanne Andersen gik i skole i Viskinge og Svebølle. Hun tjente som husassistent forskellige steder, bl.a. ca. 1 aar paa en restaurant. Den sidste tid inden giftermaalet var hun stuepige paa sygehuset i Kalundborg.

II.A.3.a.1) Søren Tougaard Nielsen er født den 4. august 1958 i Kalundborg.
II.A.3.a.2) Jesper Tougaard Nielsen er født den 27. juni 1960 i Kalundborg.
II.A.3.a.3) Birgitte Tougaard Nielsen er født den 1. juli 1964 i Kalundborg.

II.A.3.b.

Finn Tougaard Nielsen er født den 3. august 1940 i Herning. Han blev gift den 30. marts 1963 i Grundfør med Birthe Kornmaaler Mikkelsen, der er født den 27. februar 1940 i Tømmerup som datter af teglværksarbejder Rasmus Kornmaaler Mikkelsen og hustru Gertrud Jensen.

Bosat: Nyvangsvej 4, Kalundborg.

Finn Tougaard Nielsen gik 8 aar i skole i Kalundborg. Han udlærtes i 1962 som blikkenslager hos E. Troelsen, Kalundborg, hvor han siden har været beskæftiget.

Birthe Kornmaaler Mikkelsen gik i skole i Tømmerup. Hun tjente som husassistent forskellige steder og var i 2 aar kokkepige paa kostskolen i Kalundborg samt paa plejehjemmet Solbjerg, ligeledes Kalundborg.

II.A.3.b.1) Morten Tougaard Nielsen er født den 23. september 1963 i Kalundborg.
II.A.3.b.2) Mette Tougaard Nielsen er født den 28. oktober 1966 i Kalundborg.

II.A.3.c.

Hanne Tougaard Nielsen er gift med Ove Nørgaard Sørensen, og i ægteskabet er 3 børn.

Bosat: Th. Lundbyesvej 2A, Kalundborg.

II.A.4.

Jens Tougaard er født den 30. marts 1918 i Kirkebæk, Romlund sogn. Han blev gift den 27. maj 1957 i Viborg med Tove Marie Krogh, der er født den 2. januar 1934 i Viborg som datter af gaardejer Jens Krogh og hustru Marie Andrea Christensen.

Bosat: Engelsborgvej 32, Viborg.

Jens Tougaard gik i skole i Rogenstrup og havde 1939-1940 et ophold paa St. Restrup Ungdomsskole. Han lærte landbruget i forskellige pladser, bl.a. 2 aar paa Sjælland samt 1 aar paa Fyn, og efter at have haft fødegaarden i Kirkebæk i 1 aar havde han fra 1956 til 1960 en ejendom paa 13 tdr. land i Hjorthede. Han købte derpaa svigerfaderens gaard Kathrinelyst i Vestermarken, Viborg, og i 1971 købte han yderligere en ejendom paa 21 tdr. land.

Tove Marie Krogh gik 4 aar i skole i Engelsborg samt 4 aar i Viborg. Hun lærte husgerning hjemme og havde 1953-1954 et ophold paa Ryslinge Højskole, hvorpaa hun tjente hos gaardejer Mølgaard, Romlund.

II.A.4.a. Erik Leif Krogh Tougaard er født den 10. juni 1957 i Hjorthede.

II.A.4.b. Marianne Susanne Kirsten Tougaard er født den 21. maj 1961 i Viborg.

II.A.4.c. Annette Birgitte Charlotte Tougaard er født den 15. marts 1963 i Viborg.

II.A.5.

Anders Tougaard er født den 21. november 1919 i Kirkebæk, Romlund sogn. Han blev gift den 12. december 1943 i Romlund med Ella Mogensen, der er født den 16. november 1920 i Romlund som datter af boelsmand Niels Kristian Mogensen og hustru Mette Kirstine Jensen.

Bosat: Fuglebakken 5, Viborg.

Anders Tougaard bestod eksamen som kontrolassistent paa St. Restrup Land-

brugsskole. Han har i 25 aar været væver paa Asani, hvor han desuden i 15 aar har været tillidsmand.

II.A.5.a.

Bjarne Tougaard er født den 30. august 1944 i Romlund. Han blev gift den 13. april 1968 i Asmild med Karen Elna Klausen, der er født den 25. oktober 1943 i Asmild som datter af betjent Børge Klausen og hustru Gerda Dagny Christensen.

Bosat: Spergelbakken 5, Lystrup.

Bjarne Tougaard bestod i 1961 realeksamen i Viborg. Han udlærtes i 1964 som kontorassistent ved Jysk Landkreditforening, Viborg, og efter at have aftjent sin værnepligt i Nr. Uttrup blev han assistent i Ny Jysk Købstad-Kreditforening, og han er nu overassistent. Han har desuden senere bestaaet statskontrolleret højere fagprøve i engelsk, regnskabslære og marematik.

Karen Elna Klausen gik i skole i Overlund. Hun udlærtes som kontorassistent ved forsikringsselskabet Haand i Haand, Viborg, og efter at have været ansat ved højspændingsværket i Skive var hun fra 1965 til 1967 beskæftiget ved Viborg Amts Vandløbs- og Bivejsinspektorat. I ca. 5 aar var hun nu kontorassistent ved Aarhus Kommune, og siden 1972 har hun været deltidsbeskæftiget ved landbrugets EDB-center, Vejlby.

II.A.5.a.1) Jesper Tougaard er født den 8. april 1972 i Sankt Johannes sogn, Aarhus.

II.A.5.b.

Birgit Annelise Tougaard er født den 11. juni 1947 i Viborg. Hun blev gift i Viborg med Kurt Werner Wilhelm Müller, der er født den 5. august 1945 i Verden/Aller, Tyskland, som søn af gaardejer Heinrich Hermann Müller og hustru Liselotte Auguste Dammann.

Bosat: Ndr. Ringvej 27, Bjerringbro.

Birgit Annelise Tougaard er bankassistent, og Kurt Werner Wilhelm Müller er afdelingsleder.

II.A.5.b.1) Bettina Tougaard Müller er født den 14. maj 1971 i Bjerringbro.

II.A.6.

Evald Tougaard er født den 20. juli 1921 i Kirkebæk, Romlund sogn. Han blev gift den 9. maj 1948 i Sparkær med Betty Andersen, der er født den 19. marts 1926 i Kvols som datter af arbejdsmand Jens Peder Andersen og hustru Agnes Margrethe Christensen.

Bosat: Rogenstrupvej 40, Kirkebæk, Løgstrup.

Evald Tougaard gik i skole i Rogenstrup. Han lærte landbruget paa Viborgegnen og havde fra 1948 til 1956 en ejendom i Kirkebæk, hvorpaa han ca. 1956 overtog faderens ejendom paa 27 tdr. land. Senere har han tilkøbt 7 tdr. land. - Evald Tougaard har været medlem af bestyrelsen for Løgstrup Mejeri.

Betty Andersen gik i skole i Sparkær. Hun lærte husgerning og tjente ved dette i forskellige pladser, bl.a. 2½ aar hos Niels Mogensen, Romlund, samt 3 aar hos Martin Tougaard, Kirkebæk.

II.A.6.a.

Elly Tougaard er født den 28. december 1948 i Kirkebæk, Romlund sogn.

Bosat: Bredgade 24, Nørager.

Elly Tougaard gik 5 aar i skole i Rogenstrup og 4 aar i Løgstrup. Hun tjente en tid som husassistent, bl.a. i Løgstrup, hvorpaa hun arbejdede 4 maaneder i en smørrebrødsforretning. Efter at have staaet 9 maaneder i malerlære stod hun i lære som smørrebrødsjomfru, og hun udlærtes i 1970 hos Else Marie Jørgensen, Viborg, hvor hun var beskæftiget indtil 1971. Samme aar tog hun erhvervskørekort, hvorpaa hun kørte minitaxi, og indtil 1972 var hun køkkenchef paa Binderup Kro. Hun er nu servitrice paa Nørager Hotel.

II.A.6.b.

Erling Tougaard, der er murer, er født den 27. juni 1950 i Kirkebæk, Romlund sogn.

Bosat: Sankt Mathiasgade 90, Viborg.

II.A.6.c.

Aase Tougaard er født den 28. marts 1952 i Kirkebæk, Romlund sogn. Hun blev gift den 4. oktober 1969 i Romlund med Bjarne Orla Ravn Jørgensen, der

er født den 3. februar 1947 i Viborg som søn af skovarbejder Henry Jørgensen og hustru Ellen Ravn.

Bosat: Baldersvej 37, Egtved.

Aase Tougaard gik 2 aar i skole i Rogenstrup og 6 aar i Løgstrup. Hun lærte husgerning hjemme og var i 8 maaneder husassistent hos direktør K.E. Berg. Efter at have været beskæftiget i en smørrebrødsforretning opholdt hun sig hjemme indtil giftermaalet.

Bjarne Orla Ravn Jørgensen gik 8 aar i skole i Sparkær. Han tjente ca. 1 aar ved landbruget og udlærtes i 1968 som murer hos murermester Holger Nielsen, Sparkær, hvor han var beskæftiget indtil 1969. Fra 1970 til 1973 var han ansat ved Hellebo Huse, Vejle, og han har nu selvstændig murermesterforretning.

II.A.6.c.1) Jesper Tougaard Jørgensen er født den 2. februar 1970 i Viborg.
II.A.6.c.2) Claus Tougaard Jørgensen er født den 26. september 1972 i Vejle.

II.A.6.d.
Sonja Tougaard er født den 4. maj 1954 i Kirkebæk, Romlund sogn.

Bosat: Vesterled 18, Viborg.

Sonja Tougaard bestod i 1971 realeksamen i Løgstrup og i 1972 handelsskoleeksamen fra handelsskolen i Viborg. Hun er nu bankelev i Handelsbanken, Viborg.

II.A.6.e.
Bente Tougaard er født den 5. november 1958 i Kirkebæk, Romlund sogn.

II.A.6.f.
Dora Tougaard er født den 26. december 1964 i Kirkebæk, Romlund sogn.

II.A.7.
Sigfred Tougaard er født den 19. juli 1922 i Kirkebæk, Romlund sogn, og han døde den 29. januar 1923.

II.A.8.
Sigfred Tougaard er født den 9. august 1923 i Kirkebæk, Romlund sogn. Han

blev gift den 5. december 1953 i Elsborg med Thyra Kirkegaard, der er født den 13. august 1927 i Rødkærsbro, Elsborg sogn, som datter af gaardejer Peter Kirkegaard og hustru Karen Hansen.

Bosat: N.F.S. Grundtvigsvej 38, Viborg.

Sigfred Tougaard gik i skole i Rogenstrup. Han lærte landbruget og tjente bl.a. 4 aar hos Peter Rosbjerg, Højbjerg, samt 2 aar hos gaardejer Harald Vestergaard, Fiskbæk. Fra 1948 til 1949 havde han et ophold paa Vejlby-Risskov Landbrugsskole, og efter at have haft en ejendom i Læsten paa 45 tdr. land samt en ejendom i Faarup paa ca. 40 tdr. land drev han Sejling Nørregaard, der er paa 52 tdr. land. Siden 1962 har han været montør ved Scanlace.

Thyra Kirkegaard gik i skole i Elsborg og havde i 1942 et ophold paa Levring Efterskole. Hun tjente som husassistent forskellige steder ved Rødkærsbro og var i 1950 elev paa Ry Højskole. Indtil giftermaalet var hun bl. a. husassistent 4 aar hos Sigurd Demstrup, Rødkærsbro.

II.A.8.a. Preben Tougaard er født den 7. november 1956 i Faarup.
II.A.8.b. Ejner Tougaard er født den 1. juni 1959 i Kjellerup.
II.A.8.c. Arne Tougaard er født den 2. februar 1961 i Viborg.
II.A.8.d. Ole Tougaard er født den 23. maj 1967 i Viborg.

II.A.9.

Henry Tougaard er født den 18. september 1925 i Kirkebæk, Romlund sogn. Han blev gift den 31. maj 1952 i Brandstrup med Inga Lisa Pedersen, der er født den 1. november 1927 i Brandstrup, Vindum sogn, som datter af husmand Anders Pedersen og hustru Emilie Davidsen.

Bosat: Kokholmvej 6, Viborg.

Henry Tougaard gik i skole i Rogenstrup. Han lærte landbruget i forskellige pladser, bl.a. 1 aar paa Fyn, og aftjente 1947-1948 sin værnepligt i Viborg samt i Tyskland. Fra 1949 til 1950 var han elev paa Vejlby-Risskov Landbrugsskole, og efter at have haft en ejendom i Rindsholm paa 35 tdr. land købte han sin nuhavende ejendom, der er paa 25 tdr. land.

Inga Lisa Pedersen gik i skole i Brandstrup. Hun tjente som husassistent, bl.a. 2 aar hos Thorkild Jørgensen, Brandstrup samt 2 aar i Aarhus. I 1948 havde hun et ophold paa Uldum Højskole, og den sidste tid inden giftermaalet var hun syerske ved Asani.

II.A.9.a. Lissy Anna Margrethe Tougaard er født den 22. september 1954 i Rindsholm, Asmild sogn.

II.A.9.b. Kaj Jørgen Tougaard er født den 25. februar 1958 i Rindsholm.

II.A.10.

Gunnar Tougaard er født den 6. april 1927 i Kirkebæk, Romlund sogn. Han er gift med Gudrun Valborg Christensen, der er født den 18. december 1931 i Romlund som datter af gaardejer Søren Christian Christensen og hustru Birthe Marie Kathrine Christiansen.

Bosat: Skaunvej 18, Sdr. Rind, Viborg.

Gunnar Tougaard lærte landbruget i forskellige pladser og aftjente 1948-1949 sin værnepligt i Tønder. Efter at have haft en ejendom i Kirkebæk i ca. 9 aar købte han i 1961 sin nuhavende ejendom.

Gudrun Valborg Christensen tjente som husassistent og var i 1949 elev paa en husholdningsskole.

II.A.10.a. Svend-Erik Tougaard, der er lærling, er født den 14. december 1954 i Kirkebæk, Romlund sogn.

II.A.10.b. Annette Tougaard er født den 5. august 1956 i Kirkebæk.

II.B.

Agnes Eleonore Helene Andersen er født den 25. november 1891 i Højbjerg, og hun døde den 31. marts 1973 i Herning. Hun blev gift den 24. november 1911 i Rødding med Frederik Emil Ebbesen Gregersen. Han er født den 25. juli 1885 i Navndrup Mølle, Bjerregrav sogn, som søn af forpagter Emanuel Gregersen og hustru Abigael Marie Kirstine Amundsen, og han døde den 28. februar 1954 i Herning.

Frederik Emil Ebbesen Gregersen var landmand og møller.

I ægteskabet er børnene II.B.1.-II.B.7.

II.B.1.

Emanuel Gregersen er født den 13. februar 1913 i Faardal, Viskum sogn. Han blev gift den 25. december 1942 i Herning med Helene Tronhjem, der er født den 26. december 1909 i Vildbjerg som datter af slagter Johan Peder Tronhjem og hustru Kathrine Bojsen.

Bosat: Søndergade, Vildbjerg.

Emanuel Gregersen gik i skole i Viskum og Vildbjerg. Han udlærtes som møller og var bl.a. beskæftiget hos faderen samt paa Klovborg Mølle. I 1956 overtog han Vildbjerg Mølle efter faderen, som han derpaa drev indtil 1971. - Emanuel Gregersen har siden 1960 været medlem af bestyrelsen for P.P. Hedegaard A/S, Aalborg.

Helene Tronhjem gik i skole i Vildbjerg. Hun lærte husgerning og tjente ved dette i forskellige pladser, bl.a. 3 aar hos gaardejer Søbjerg, Skibbildgaard, samt 2 aar hos pastor Poulsen, Avlum. I nogle aar har hun været beskæftiget som syerske.

II.B.1.a.

Else Tronhjem Gregersen er født den 7. august 1945 i Vildbjerg. Hun er gift med malersvend Peder Erlandsen, og i ægteskabet er 2 børn.

Bosat: Skolegade 29, Herning.

II.B.2.

Lilly Gregersen er født den 31. marts 1915 i Faardal, Viskum sogn. Hun blev gift den 19. juli 1942 i Vildbjerg med Alf Bøjgaard Pedersen, der er født den 19. marts 1914 i Nøvling som søn af mejeribestyrer Martinus Pedersen og hustru Cecilie Bøjgaard.

Bosat: Nøvling Mejeri, Herning.

Lilly Gregersen gik i skole i O. Viskum og Vildbjerg. Hun tjente som husassistent i bl.a. Herning og Vildbjerg, og efter at have gennemgaaet et tilskærerkursus paa Aarhus Tekniske Skole var hun syerske i en aarrække.

Alf Bøjgaard Pedersen gik i skole i Nøvling. Han lærte mejerifaget hjemme samt paa Borup Mejeri ved Hillerød og havde i 1940 et ophold paa Dalum Landbrugs- og Mejeriskole. I 1942 blev han mejeribestyrer paa Nøvling Mejeri, hvor han var indtil 1965, og han har siden været kontorassistent paa grovvarelageret i Snejbjerg.

II.B.2.a.

Karen Bøjgaard Pedersen er født den 9. november 1947 i Nøvling. Hun blev gift den 27. maj 1972 i Nøvling med Bent Johannes Bak, der er født den 16. november 1946 i Sinding som søn af gaardejer Anders Mølsted Mikkelsen Bak og hustru Elna Magdalene Thomsen.

Bosat: Thorsvej 42, Holstebro.

Karen Bøjgaard Pedersen gik i skole i Nøvling samt i Vildbjerg, hvor hun i 1965 bestod realeksamen. Hun udlærtes i 1968 i Vildbjerg Handels og Landbrugsbank, hvor hun var beskæftiget indtil 1972, og hun er nu bankassistent i Holstebro Landmandsbank.

Bent Johannes Bak gik i skole i Sinding samt i Vildbjerg, hvor han i 1964 bestod realeksamen. I 1967 bestod han studentereksamen i Herning, hvorpaa han læste medicin ved Aarhus Universitet. Han er nu under uddannelse til fysioterapeut paa Holstebro Hospital.

II.B.3.

Harry Arnold Gregersen er født den 18. august 1916 i Viborg. Han blev gift den 1. maj 1942 i Aarhus med Karen Jensen, der er født den 21. december 1918 i Aarhus som datter af formand Ole Chr. Jensen og hustru Marianne Jacobsen.

Bosat: Solvænget 3, Herning.

Harry Arnold Gregersen gik i skole i Vildbjerg. Han udlærtes i 1934 som bager hos bagermester Viggo Olkjær, Viborg, hvorpaa han var bagersvend forskellige steder i Aarhus. Sin værnepligt aftjente han ved civilbeskyttelsen under krigen, og efter at have haft en bagerforretning i Holstebro samt fra 1946 til 1955 en forretning i København har han nu en bagerforretning i Herning.

Karen Jensen gik 8 aar i skole i Aarhus. Hun var ekspeditrice i en legetøjsforretning og udlærtes i 1937 som bogbinder hos Carstens, Aarhus, hvor hun var beskæftiget indtil giftermaalet.

II.B.3.a.

Ole Karsten Gregersen er født den 5. august 1948 i Sankt Johannes sogn, Aarhus. Han er gift med Randa Lykkegaard, der er født den 7. december 1948 i Herning som datter af fabrikant Arthur Evin Lykkegaard og hustru Maria Louise Nielsen.

Bosat: Solsikkevej 20, Vinderslev, Kjellerup.

Ole Karsten Gregersen bestod teknisk forberedelseseksamen. Han udlærtes som elektriker, og efter ca. 6 maaneder som svend aftjente han sin værnepligt. Han er nu falckredder.

Randa Lykkegaard bestod statskontrolleret prøve for 9. klasse. Hun havde et ophold paa en højskole og tjente ca. 1 aar som husassistent, hvorpaa

hun var forpraktikant i ca. 2 aar. Efter at have gennemgaaet uddannelse til børnehavepædagog paa Holstebro Børnehaveseminarium er hun nu beskæftiget som saadan.

II.B.3.a.1) Lotte Lykkegaard Gregersen er født den 7. juli 1969 i Herning.

II.B.3.b.

Birthe Gregersen er født den 25. september 1951 i København. Hun blev gift den 28. oktober 1972 i Herning med Gert Overgaard Ovesen, der er født den 7. november 1950 i Ikast som søn af væver Johannes Overgaard Ovesen og hustru Dagny Hansen.

Bosat: Grundtvigsvej 64, Herning.

Birthe Gregersen gik 10 aar i skole i Herning. Hun var elev paa Herning Handelsskole og udlærtes i 1972 som bankassistent i Midtbank, Herning, hvor hun siden har været beskæftiget.

Gert Overgaard Ovesen bestod i 1968 realeksamen i Herning. Han bestod højere handelseksamen og har siden 1971 været beskæftiget hos revisor Adolf Larsen, Herning.

II.B.3.c.

Flemming Gregersen er født den 26. august 1955 i Aarhus.

Han er i konditorlære ved Langhoff Konditori, Silkeborg.

II.B.4.

Kirstine Marie Abigael Gregersen er født den 10. marts 1918 i Faardal, Viskum sogn. Hun blev gift med Jens Peder Nielsen.

Bosat: Dalgasgade, Herning.

II.B.5.

Anna Elna Gregersen er født den 25. februar 1919 i Faardal, Viskum sogn. Hun er gift med bestyrer Ejner Jacobsen, og i ægteskabet er 2 børn.

II.B.6.

Anker Gregersen, der er bager, er gift med Irma, og i ægteskabet er et barn.

Bosat: Viborgvej 109B, Aarhus V.

II.B.7.

Elly Gregersen er gift med inspektør Gunner Nørgaard, og i ægteskabet er 3 børn.

Bosat: Søndergade 18, Brædstrup.

II.C.

Søren Tange Andersen er født den 2. juli 1894 i Højbjerg, og han døde den 5. maj 1953. Han blev gift den 26. november 1918 i Rødding med Berthaline Petrine Nielsen, der er født den 27. november 1895 i Pederstrup som datter af gaardejer Jens Chr. Nielsen og hustru Christiane Christiansen.

Bosat: Viborgvej 53, Nørre-Snede.

Søren Tange Andersen lærte landbruget og overtog i 1918 sin fødegaard paa 85 tdr. land, som han drev i 4 aar. Han havde forskellige ejendomme, bl.a. i Viborg, og købte i 1939 Nørhovedgaard i Nørre-Snede. Under krigen gravede han tørv, hvorpaa han boede forskellige steder.

I ægteskabet er børnene II.C.1.-II.C.6.

II.C.1.

Anders Chr. Andersen er født den 28. februar 1920, og han døde den 7. august 1958. Han blev gift med Marie Søgaard Jensen.

Bosat: Istedgade 38, Holstebro.

Anders Chr. Andersen var købmand.

II.C.1.a.

Steen Andersen, der er speditør, er født den 29. marts 1948.

II.C.1.b.

Jonna Andersen er gift med maler Knud Torben Stülsvig Petersen, og i ægteskabet er datteren Birgithe, født den 12. december 1968.

Bosat: Thorsvej 20, Holstebro.

II.C.1.c.

Kirsten Andersen er gift med blikkenslager Jørgen Overgaard.

Bosat: Struervej, Holstebro.

II.C.1.d.

Inge Andersen er født den 9. december 1954.

II.C.2.

Eigil Tage Andersen er født den 7. januar 1922 i Ingstrup, Rødding sogn. Han blev gift den 26. november 1943 i Viborg med Inger Kirstine Hauberg, der er født den 28. november 1924 i Tandslet som datter af mejeribestyrer Oscar Hauberg og hustru Ane Margrethe Pedersen.

Bosat: Maagevej 14, Støvring.

Eigil Tage Andersen har været fiskemester.

II.C.2.a.

Eigil Tange Andersen er født den 5. juli 1944 i Daugbjerg.

Bosat: Maagevej 14, Støvring.

II.C.2.b.

Lilian Hauberg Andersen er født den 15. april 1947 i Arnborg. Hun blev gift den 17. juli 1971 i Vejgaard med Josemiquiel Moreno Delgado, der er født den 22. december 1947 i Malaga som søn af Delgado og hustru Maria Moreno.

Bosat: Rosengaarden 34, Skalborg.

Lilian Hauberg Andersen gik i skole i Skovlund samt i Bislev og havde i 1963 et ophold paa Skanderup Ungdomsskole. Hun tjente som husassistent i bl.a. Hobro og var beskæftiget i forskellige viktualieforretninger, bl.a. i Aarhus. Fra 1966 til 1968 var hun elev paa Hotel Hvide Hus, Ebeltoft, og efter ½ aar i England ved Landbrugsraadets udstillinger var hun fra 1969 til 1971 smørrebrødsjomfru paa hotel Phønix, Aalborg. Hun er nu ansat i en viktualieforretning.

II.C.2.b.1) Tonny Rico Andersen er født den 20. august 1970 i Aalborg.

II.C.2.c.

Birgit Hauberg Andersen er født den 25. maj 1952 i Olling.

Bosat: Fredensgade 1A, Støvring.

Birgit Hauberg Andersen gik 9 aar i skole i bl.a. Skovlund. Hun udlærtes i 1972 som klinikassistent ved tandlæge Havkrog & Nyrup, Støvring, hvor hun siden har været beskæftiget.

II.C.3.b.

Ellen Margrethe Jensen er født den 20. september 1945 i Boest, Nørre-Snede sogn.

Bosat: Th. Brorsonsvej 4, Nordborg.

Ellen Margrethe Jensen bestod i 1963 realeksamen i Nørre-Snede. Hun udlærtes i 1967 som kontorassistent paa sygekassen i Ikast, og efter at have været beskæftiget i bl.a. Holstebro Sygekasse samt ved Kjellerup Kommune har hun siden 1972 været kommuneassistent ved Nordborg Kommune.

II.C.4.

Gerda Marie Andersen er gift Nielsen, og i ægteskabet er 7 børn.

Bosat: Engholmsvej 2, Nørre-Snede.

II.C.5.

Kai Børge Andersen er født den 21. december 1930 i Viborg. Han blev gift den 17. oktober 1953 i Gjern med Grethe Agnethe Andersen, der er født den 22. august 1934 i Naarup, Gjern sogn, som datter af husmand Søren Marinus Andersen og hustru.

Bosat: RR 2 Creek Rd., Niagara on the Lake, Ontario, Canada.

Kai Børge Andersen gik 8 aar i skole. Han arbejdede 5 aar i Norge, bl.a. 3 aar ved landbruget, og sejlede derefter med forskellige skibe til bl.a. Antarkis. Efter at have haft en ejendom i Søbyvad i ca. 4 aar tjente han paa ejendommen Lindegaard, Mølby. I 1956 emigrerede han til Canada, hvor han arbejdede ca. 1½ aar ved landbruget samt 6½ aar indenfor cementfaget. Siden 1965 har han været svejser paa et skibsværft.

Grethe Agnethe Andersen gik i skole i Gjern. Hun tjente som husassistent, bl.a. paa Taasinge.

II.C.5.a. Søren Gert Andersen er født den 16. marts 1954 i Søbyvad, Gjern sogn.

II.C.5.b. Leif John Andersen er født den 15. december 1955 i Søbyvad.

II.C.5.c. Lilli Irene Andersen er født den 29. juni 1957 i Watterville, Canada, og hun døde den 4. september 1962.

II.C.5.d. Leila Solveig Andersen er født den 31. marts 1959 i St. Catharins, Ontario, Canada.

II.C.3.

Erna Margrethe Andersen er født den 4. juni 1923 i Rise, Tjele sogn. Hun blev gift den 28. oktober 1944 i Hodsager med Herluf Jensen, der er født den 21. oktober 1915 i Skive som søn af arbejdsmand Anders Peter Jensen og hustru Kristianne Petrea Pallesen.

Bosat: Lyngtoften 54, Skive.

Erna Margrethe Andersen gik i skole i Viborg. Hun tjente som husassistent og var fra 1941 til 1944 beskæftiget ved Kjeldsens Bageri, Nørre-Snede. Efter at have haft forskelligt arbejde begyndte hun i 1962 som syerske paa en fabrik i Ikast, og hun har nu hjemmesyning.

Herluf Jensen gik i skole i Boest. Han lærte landbruget i forskellige pladser, bl.a. paa Bjerrebogaard, Tyrsting. Under krigen var han beskæftiget i brunkulslejre samt i tørvemosen ved Boest, og efter at have arbejdet hos forskellige entreprenører var han i 3 aar kommunalarbejder ved Ikast Kommune. Siden 1967 har han været kommunalarbejder ved Skive Kommune.

II.C.3.a.

Birthe Andersen er født den 15. april 1940 i Nørre-Snede. Hun blev gift den 26. april 1958 i Nørre-Snede med Tage Nielsen, der er født den 27. august 1933 i Stilling som søn af teglværksarbejder Ejnar William Nielsen og hustru Elvina Pedersen.

Bosat: Kabbelejevej 15, Mejdal, Holstebro.

Birthe Andersen gik i skole i Nørre-Snede. Hun tjente som husassistent i Viborg og Skanderborg, hvorpaa hun siden 1972 har haft selvstændig systue i Mejdal.

Tage Nielsen gik i skole i Skanderborg, hvor han bestod præliminæreksamen. Han gennemgik kontoruddannelse og indkaldtes i 1954 til militærtjeneste, hvorfra han hjemsendtes som sergent. Fra 1957 til 1965 var han bogholder ved Morris, Skanderborg, hvorpaa han blev bogholder ved Volvo, som senere er overgaaet til Mercedes. I 1972 paabegyndte han merconomstudiet.

II.C.3.a.1) Alice Nielsen er født den 5. april 1959 i Skanderborg.
II.C.3.a.2) Flemming Nielsen er født den 3. juli 1962 i Skanderborg.

II.C.5.e. Poul Jimmy Andersen er født den 9. januar 1963 i St. Catharins.
II.C.5.f. Erik Bryan Andersen er født den 2. juni 1965 i St. Catharins.

II.C.6.
Egon Henry Andersen er født den 10. marts 1933 i Viborg. Han blev gift den 27. april 1957 i Nørre-Snede med Jytte Sørensen, der er født den 27. april 1935 i Aarhus som datter af vognmand Mads Sørensen og hustru Marie Klara Nielsine Friis.

Bosat: Viborgvej 19, Nørre-Snede.

Egon Henry Andersen gik bl.a. i skole i Nørre-Snede og Feldborg. Han arbejdede ved landbruget forskellige steder og udlærtes i 1953 som murer hos murermester Haagensen, Hampen. Indtil 1966 var han beskæftiget som svend forskellige steder, bl.a. 6 aar hos murermester Christensen, Nørre-Snede. Efter 2 aar ved Syntetisk Fiberindustri, Silkeborg, har han siden 1968 været tekstilarbejder ved Velene A/S, Favrholt.

Jytte Sørensen gik i skole i Nørre-Snede. Hun tjente som husassistent hos Møller Pedersen, Nørre-Snede samt hos Hans Jensen, Klovborg. Indtil giftermaalet var hun ansat paa Kjeldsens Bageri, Nørre-Snede, og siden 1968 har hun været rengøringsassistent paa skolen i Nørre-Snede.

II.C.6.a. Lone Marie Andersen er født den 13. februar 1959 i Isenvad, I-kast sogn.
II.C.6.b. Ib Andersen er født den 9. febeuar 1962 i Nørre-Snede.

II.D.
Sigrid Marie Charlotte Andersen er født den 16. august 1897 i Ingstrup, Rødding sogn. Hun blev gift den 3. juni 1918 i Rødding med Jens Jensen. Han er født den 15. december 1892 i Laastrup, Skals sogn, som søn af snedker Laust Bach Jensen og hustru Karen, og han døde den 8. juli 1960 i Ørum Sdl.

Bosat: P. Andersensvej 10, Ørum Sdl.

Jens Jensen havde et ophold paa Skals Højskole. I 1918 købte han en ejendom i Vejrum, som han drev indtil 1958, hvorpaa han flyttede til Ørum.

I ægteskabet er børnene II.D.1.-II.D.3.

II.D.1.
Anders Jensen er født den 10. juni 1918 i Ingstrup, Rødding sogn. Han blev

gift den 4. april 1947 i Ørum med Anna Birgitte Nielsen, der er født den 26. december 1922 i Hammershøj som datter af gaardejer Niels Magnus Michael Nielsen og hustru Maren Jespersen.

Bosat: Elmelund, Kvorning, Hammershøj.

Anders Jensen gik i skole i Vejrum. Han lærte landbruget og havde 1941-1942 et ophold paa Asmildkloster Landbrugsskole. Han var kontrolassistent og købte i 1947 sin nuhavende ejendom, der er paa 13½ hektar. - Anders Jensen fik i 1972 tilkendt sølvmedalje for landboflid af Jyske Landboforeninger.

Anna Birgitte Nielsen gik i skole i O. Viskum. Hun lærte husgerning hjemme samt i forskellige pladser og var beskæftiget ved dette indtil giftermaalet.

II.D.l.a.

Jens Aage Jensen er født den 29. oktober 1947 i Viborg. Han blev gift den 14. august 1971 i Valsgaard med Rita Justesen, der er født den 9. februar 1946 i Brøndum, Hvornum sogn, som datter af landmand Svend Justesen og hustru Astrid Mikkelsen.

Bosat: Musvitvej 17, Daugaard.

Jens Aage Jensen bestod realeksamen. Han udlærtes som elektronikmekaniker ved Flyvevaabnet og gennemgik derefter uddannelse til EDB-tekniker i Danmark og USA.

Rita Justesen havde et ophold paa en ungdomsskole. Hun tjente 3 aar som husassistent og stod i lære hos en købmand, hvorpaa hun arbejdede som kassedame.

II.D.l.a.1) Annette Jensen er født den 17. oktober 1972 i Vejle.

II.D.l.b.

Niels Erik Jensen er født den 1. marts 1950 i Kvorning.

Bosat: Lille Sankt Mikkelsgade 11, Viborg.

Niels Erik Jensen havde 1964-1965 et ophold paa Ulstrup Ungdomsskole. Han lærte landbruget hjemme samt hos Niels Lanng, Vorning. Efter at have været arbejdsdreng paa S.C. Christensens Møbelfabrik, Viborg, stod han i lære som møbelsnedker samme sted. Fra 1971 til 1972 aftjente han sin værnepligt ved Livgarden i København, og han har siden været møbelsnedker hos Steen Sørensen, Kjellerup.

II.D.1.c.

Karsten Jensen er født den 5. august 1952 i Kvorning.

Bosat: Kvorning, Hammershøj.

Karsten Jensen gik bl.a. i skole i Vorning samt i Hammershøj, hvor han bestod statskontrolleret prøve for 9. klasse. Han tog handelsskoleeksamen i Viborg og udlærtes som kontorassistent paa Viborg Andels Svineslagteri hvor han var beskæftiget indtil 1972. Efter at have aftjente sin værnepligt paa flyvestation Karup er han nu kontorassistent hos Peter Wraa A/S, Viborg.

II.D.2.

Elna Marie Jensen er født den 5. juni 1923 i Vejrum. Hun blev gift den 3. juni 1943 i Ørum med Michael Lade, der er født den 17. marts 1920 i Ørum som søn af Jens Lade og hustru Ane.

Bosat: Vestergade 1, Ørum Sdl.

Elna Marie Jensen gik i skole i Vejrum. Hun lærte husgerning og tjente ved dette i forskellige pladser, bl.a. hos gaardejer Søren Kallestrup, Overlund samt hos gaardejer Chr. Vestergaard, Vejrum.

Michael Lade gik i skole i Ørum og havde 1936-1937 et ophold paa Jebjerg Ungdomsskole. Han lærte landbruget i forskellige pladser, bl.a. hos Poul Sørensen, Alling, hvorpaa han i 1943 overtog sin fødegaard, som han drev i en aarrække. Siden 1968 har han været savskærer paa et savværk.

II.D.2.a.

Inge Lade er født den 24. marts 1947 i Mollerup, Ørum sogn. Hun blev gift i Ørum med Eigil Jacobsen, der er født i Vinkel som søn af Hans Jacobsen og hustru Anna Jensen.

Bosat: Vinkel, Højslev.

Eigil Jacobsen er gaardejer.

II.D.2.a.1) Joan Lade Jacobsen er født den 20. august 1966 i Vinkel, Højslev sogn.

II.D.2.b.

Jens Lade er født den 3. september 1951 i Ørum.

Bosat: Vestergade 1, Ørum Sdl.

Jens Lade gik 9 aar i skole i bl.a. Ørum og Viborg. Han udlærtes i 1971 som ekspedient ved Vime, Viborg, og aftjente sin værnepligt i Karup, hvorpaa han nu er lagerekspedient.

II.D.3.

Laurits Bach Jensen er født den 2. oktober 1924 i Vejrum. Han blev gift den 16. november 1947 i Tjele med Elly Solveig Jensen, der er født den 3. maj 1925 i Formyre, Tjele sogn, som datter af husmand Anton Jensen og hustru Akseline Kristianne Mikkelsen.

Bosat: Foulum, Ørum Sdl.

Laurits Bach Jensen gik i skole i Vejrum. Han lærte landbruget, bl.a. 3 aar hos gaardejer Niels Vestergaard, Foulum, og aftjente 1946-1947 sin værnepligt i København. Efter at have haft en ejendom paa 8 tdr. land i Mollerup købte han i 1953 en ejendom paa 20 tdr. land i Foulum, som han solgte i 1972 til husdyrforsøg. Han har indtil videre forpagtet ejendommen.

Elly Solveig Jensen gik i skole i Foulum. Hun tjente som husassistent, bl.a. 1½ aar paa Tjele Savværk samt 5 aar hos gaardejer Martin Vestergaard, Foulum.

II.D.3.a.

Lissy Bach Jensen er født den 6. april 1948 i Mollerup, Ørum sogn. Hun er forlovet med Erling Larsen, der er født den 10. juni 1948 paa Frederiksberg som søn af garagemester Harald Martin Larsen og hustru Anna Elisabeth Bengtson.

Bosat: Fredbovej 9, Sunds.

Lissy Bach Jensen gik i skole i Foulum og havde 1963-1964 et ophold paa Jebjerg Efterskole. Hun tjente 1 aar som husassistent og udlærtes i 1968 som ekspeditrice i Ørum Brugsforening, hvor hun var beskæftiget 1 aar. Fra 1969 til 1971 var hun kassererske ved Carl Christensens Eftf., Viborg, hvorpaa hun i 1 aar var ansat ved Danish Food Center, Manchester, England.

Erling Larsen gik 8 aar i Ellebjerg Skole, Dalby. Han udlærtes i 1966 som tjener paa hotel Europa, København, og aftjente sin værnepligt ved Søværnet. Efter at have sejlet ½ aar med Kongeskibet Dannebrog arbejdede han 1½ aar som tjener i Amerika samt en tid som tjener i England. Han blev derefter tjener paa Søgaarden, Sunds.

II.D.3.a.1) Lene Larsen er født den 26. oktober 1972 i Herning.

II.E.

Rigmor Erika Astrid Andersen er født den 5. januar 1900 i Ingstrup, Rødding sogn. Hun blev gift den 11. november 1921 i Rødding med Christian Bundgaard Jensen, der er født den 9. december 1897 i Mollerup, Ørum sogn, som søn af gaardejer Laust Jensen og hustru Kirsten Marie Skaksen.

Bosat: Kærhave, Sdr. Onsild, Hobro.

Rigmor Erika Astrid Andersen gik i skole i Ingstrup. Hun lærte husgerning hjemme samt i forskellige pladser, bl.a. hos Mikkel Andersen, Krog samt i Faardal.

Christian Bundgaard Jensen gik i skole i Mollerup. Han lærte landbruget hjemme samt i forskellige pladser og aftjente 1917-1918 sin værnepligt i Holbæk. I 1921 købte han en ejendom paa 10 tdr. land i Vammen, og i 1925 købte han en ejendom i Svinding paa 10 tdr. land, som han drev til 1929. Han har siden haft forskelligt arbejde ved landbruget.

I ægteskabet er datteren II.E.1.

II.E.1.

Inga Bundgaard Jensen er født den 6. august 1933 i O. Viskum, Viskum sogn. Hun blev gift den 22. maj 1954 i Kvorning med Johannes Frede Christensen, der er født den 23. maj 1927 i Egebjerg, Ejsing sogn, som søn af arbejdsmand Frederik Christensen og hustru Kirstine Marie Jensen Nørgaard.

Bosat: Kærvej, Sdr. Onsild, Hobro.

Inga Bundgaard Jensen gik i skole i Kvorning samt i Hammershøj, hvor hun bestod præliminæreksamen. I 1953 udlærtes hun som ekspeditrice hos manufakturhandler Hans Hansen, Viborg, hvorefter hun havde forskelligt arbejde, bl.a. i Vinderup. Fra 1959 til 1962 var hun kontorassistent i Andelskassen i Onsild, hvorpaa hun i ca. 3 aar var kontorassistent i Hobro Bank. - Inga Bundgaard Jensen har fra 1965 til 1969 været medlem af Onsild Skolekommission og har siden 1965 været medlem af menighedsraadet.

Johannes Frede Christensen gik i skole i Egebjerg. Fra 1951 til 1952 var han elev paa Hadsten Højskole, og i 1948 udlærtes han som mejerist paa Skovlund Mejeri. Efter at have aftjent sin værnepligt ved Søværnet var han mejerist forskellige steder, bl.a. i Viborg samt i Hammershøj. I 1965 blev han inspektør ved Det danske Rengøringsselskab, hvor han efter at ha-

ve været overinspektør senere blev afdelingsleder. I 1972 startede han sit eget rengøringsselskab. - Johannes Frede Christensen har gennemgaaet forskellige kurser, bl.a. i arbejdslederpsykologi samt i forretningsførelse. Fra 1961 til 1965 var han medlem af menighedsraadet, og siden 1962 har han været medlem af sogneraadet. Han er desuden formand for skoleudvalget ved Hobro Kommunes Skolevæsen samt formand for borgerforeningen, medlem af bestyrelsen for Hobro Turist- og Museumsforening samt bl.a. medlem af økonomiudvalget.

II.E.1.a.

Ulla Bundgaard Christensen er født den 18. november 1955 i Sdr. Onsild.

Hun gik i skole i Onsild samt i Randers, hvor hun i 1972 bestod realeksamen.

II.E.1.b.

Frank Bundgaard Christensen er født den 18. november 1965.

III. Ane Katrine Andersen

er født den 29. november 1864 i Elsborg, og hun døde den 26. november 1932. Hun blev gift den 13. november 1888 i Torning med Anders Nielsen. Han er født den 16. december 1863, og han døde den 25. februar 1950 i Silkeborg.

Ane Katrine Andersen lærte husgerning og tjente ved dette indtil giftermaalet.

Anders Nielsen gik i skole i Vium. Han lærte landbruget og aftjente sin værnepligt som trænkonstabel i Aarhus, hvorpaa han fra 1888 til 1903 havde en ejendom i Ungstrup. Derefter drev han i en aarrække ejendommen Nisset Østergaard, hvor han desuden havde svineavlscenter.

I ægteskabet er børnene III.A.-III.H.

III.A.

Niels Christian Nielsen er født den 30. oktober 1889 i Ungstrup, Torning sogn. Han blev gift den 6. november 1917 i Sdr. Felding med Birtha Marie Jensen, der er født den 19. april 1895 i Knaplund, Hoven sogn, som datter af gaardejer Jens Knudsen Jensen og hustru Mariane Pedersen.

Bosat: Snejbjerg Hovedgade 90, Snejbjerg, Herning.

Niels Christian Nielsen gik i skole i Ungstrup. Han lærte landbruget i forskellige pladser, bl.a. paa Sjælland, og var fra 1909 til 1910 elev paa Asmildkloster Landbrugsskole. I 1911 gennemgik han et delingsførerkursus paa Ryslinge Højskole, og i 1917 overtog han ejendommen Foldager paa 34 tdr. land. - Niels Christian Nielsen deltog aktivt i de olympiske lege i Stockholm i 1912. Han har i 12 aar været medlem af sogneraadet samt i 4 aar medlem af amtsraadet. Han har desuden i 8 aar været medlem af menighedsraadet samt bestyrelsesmedlem i husmandsforeningen og kontrolforeningen. I ca. 10 aar har han været landvæsenskommisær, og fra 1950 til 1953 var han folketingsmand for retsforbundet i Ringkøbing Amt.

Birthe Marie Jensen gik i skole i Knaplund. I 1916 besøgte hun Vallekilde Højskole, hvorpaa hun var beskæftiget som husassistent indtil giftermaalet, bl.a. paa Sjælland. - Birtha Marie Jensen er medlem af bestyrelsen for Snejbjerg Husmoderforening.

I ægteskabet er børnene III.A.1.-III.A.5.

III.A.1.

Viggo Nielsen er født den 5. januar 1918 i Albæk, Havnstrup sogn. Han blev gift den 20. juni 1942 i Snejbjerg med Inger Marie Albæk Andersen, der er født den 7. oktober 1918 i Snejbjerg som datter af gaardejer Steffen Ludvig Andersen og hustru Hilda Albæk.

Bosat: Albæk, Snejbjerg, Herning.

Viggo Nielsen gik i skole i Tanderupkær. Han lærte landbruget hjemme samt i forskellige pladser, bl.a. i Snejbjerg. Fra 1940 til 1941 havde han et ophold paa Borris Landbrugsskole, og i 1942 købte han sin nuhavende ejendom i Albæk. Senere har han tilkøbt 10 tdr. land, saa ejendommen i dag er paa 28 tdr. land.

Inger Marie Albæk Andersen gik i skole i Snejbjerg. Hun lærte husgerning hjemme og tjente ved dette i forskellige pladser indtil giftermaalet, afbrudt af et ophold paa Uldum Højskole i 1940.

III.A.1.a.

Ingrid Nielsen er født den 14. april 1944 i Albæk, Havnstrup sogn. Hun blev gift den 15. februar 1964 i Havnstrup med Rudi Stegelmann, der er født den 4. maj 1942 i Haderslev som søn af teglbrænder Hermann Stegelmann og hustru Frieda Kath.

Bosat: Hvedemarken 18, Snejbjerg, Herning.

Ingrid Nielsen gik i skole i Tanderupkær og havde 1959-1960 et ophold paa Lægaardens Ungdomsskole. Hun tjente som husassistent, bl.a. 1 aar i Albæk, hvorefter hun var syerske paa en fabrik i Herning, og hun er nu syerske paa Kaastrup Kjolefabrik.

Rudi Stegelmann bestod i 1958 realeksamen i Aalborg. Han udlærtes som mejerist og havde et ophold paa Ladelund Mejeriskole, hvorpaa han i 1963 indkaldtes til militærtjeneste i Viborg. Han gennemgik Sønderborg Befalingsmandsskole, opholdt sig 1 aar i Gaza og hjemsendtes 1972 som sergent. Han er nu mejerist paa Snejbjerg Andelsmejeri.

III.A.1.a.1) Judith Stegelmann er født den 1. juli 1964 i Sunds.

III.A.1.a.2) Jørgen Stegelmann er født den 6. oktober 1967 i Viborg.

III.A.1.b.

Birthe Nielsen er født den 4. juli 1948 i Albæk, Havnstrup sogn.

Bosat: Gersonsvej 1, Hellerup.

Birthe Nielsen gik i skole i Tanderupkær samt i Snejbjerg, hvor hun bestod statskontrolleret prøve for 9. klasse. Hun tjente 1 aar som husassistent i Snejbjerg og var i 1 aar ansat i en børnehave i Herning. Fra 1967 til 1968 havde hun et ophold paa Uldum Højskole, og efter at have arbejdet paa et børnerekreationshjem i Vedbæk samt paa et behandlingshjem i Ringsted gennemgik hun uddannelse til børneforsorgspædagog paa Ikast Børneforsorgsseminarium. Siden 1972 har hun været ansat paa Gersonshøj Børnehjem.

III.A.1.c.
Ruth Nielsen, der er blomsterdekoratørelev, er født den 4. januar 1954 i Albæk, Havnstrup sogn.

III.A.2.
Anders Nielsen er født den 9. juli 1922 i Albæk, Havnstrup sogn. Han blev gift den 31. oktober 1950 i Snejbjerg med Elna Albæk Andersen, der er født den 22. januar 1927 i Snejbjerg som datter af gaardejer Steffen Ludvig Andersen og hustru Hilda Albæk.

Bosat: Nørgaard, Snejbjerg, Herning.

Anders Nielsen gik i skole i Tanderupkær. Han lærte landbruget hjemme og var landbrugsmedhjælper, hvorpaa han 1943-1944 var elev paa Vallekilde Højskole. Fra 1945 til 1946 havde han et ophold paa Borris Landbrugsskole, hvorpaa han i 1½ aar var landbrugsmedhjælper. I 1950 overtog han svigerforældrenes ejendom, der er paa 68 tdr. land.

Elna Albæk Andersen gik i skole i Snejbjerg. Hun lærte husgerning hjemme samt 1 aar i Helstrup.

III.A.2.a.
Hilda Nielsen er født den 17. maj 1953 i Snejbjerg.

Hun bestod realeksamen samt handelsskoleeksamen og er nu kontorelev paa Herning Politikontor.

III.A.2.b.
Niels Kristian Nielsen er født den 14. november 1954 i Snejbjerg.

III.A.2.c.
Grethe Nielsen er født den 25. oktober 1955 i Snejbjerg.

III.A.2.d.

Aksel Nielsen er født den 8. august 1957 i Snejbjerg.

III.A.3.

Kathrine Nielsen er født den 30. august 1924 i Albæk, Havnstrup sogn. Hun blev gift første gang den 10. maj 1949 i Snejbjerg med Karl Jensen. Han er født den 30. december 1920 i Ll. Torøje, Smerup sogn, som søn af Jens Peder Jensen og hustru Olga Ingeborg Jensen, og han døde den 13. april 1952 i Fakse Ladeplads. Hun giftede sig derpaa anden gang den 16. december 1955 i København med Aage Olsen, der er født den 6. februar 1925 i Odder som søn af Erik Olsen og hustru Johanne Jørgensen.

Bosat: Nes, Karby.

Kathrine Nielsen gik i skole i Tanderupkær. Hun lærte husgerning hjemme samt i forskellige pladser, bl.a. i Vejle samt ved Randers. I 1945 var hun elev paa Uldum Højskole, og i 1946 begyndte hun som syerske i Herning. Efter at have været servitrice, bl.a. i København, var hun syerske indtil giftermaalet. Fra 1952 til 1955 drev hun en konfektureforretning i St. Heddinge.

Karl Jensen var maler.

Aage Olsen gik i skole i Balle og havde 1940-1941 et ophold paa Egaa Efterskole. Han lærte landbruget hjemme og besøgte 1947-1948 Ladelund Landbrugsskole. Sin værnepligt aftjente han i Viborg samt bl.a. paa Bornholm, hvorpaa han var landbrugsmedhjælper forskellige steder, bl.a. 3 aar paa Falster. Efter at have haft en ejendom i forpagtning købte han i 1963 sin nuhavende ejendom, der er paa 180 tdr. land.

III.A.3.a.

Niels Peter Jensen er født den 1. juni 1951 i Næstved.

Han gennemgik kontoruddannelse, og efter at have aftjent sin værnepligt er han nu politibetjent.

III.A.3.b.

Erik Olsen er født den 17. juni 1957 i Grensten.

III.A.4.

Jens Nielsen er født den 27. maj 1927 i Albæk, Havnstrup sogn. Han blev gift

den 6. november 1956 i Snejbjerg med Ragnhild Albæk Andersen. Hun er født den 30. april 1929 i Snejbjerg som datter af gaardejer Steffen Ludvig Andersen og hustru Hilda Albæk, og hun døde den 13. juli 1969 i Herning.

Bosat: Albæk, Snejbjerg, Herning.

Jens Nielsen gik i skole i Tanderupkær. Han lærte landbruget hjemme samt i forskellige pladser og havde 1952-1953 et ophold paa Lægaardens Landbrugsskole. Sin værnepligt aftjente han som garder i København, og i 1956 overtog han faderens ejendom, der er paa 34 tdr. land.

Ragnhild Albæk Andersen gik i skole i Snejbjerg. Hun tjente som husassistent og var indtil giftermaalet syerske paa en fabrik i Herning.

III.A.4.a. Torben Nielsen er født den 21. februar 1960 i Albæk, Havnstrup sogn.

III.A.4.b. Svend Nielsen er født den 22. juli 1962 i Albæk.

III.A.4.c. Lars Nielsen er født den 18. september 1963 i Albæk.

III.A.5.

Knud Nielsen er født den 31. maj 1933 i Albæk, Havnstrup sogn. Han blev gift den 1. oktober 1955 i Jerne med Erna Ede Kristensen, der er født den 27. april 1932 i Esbjerg som datter af portør Niels Kristensen og hustru Ellen Kathrine Nielsen.

Bosat: Hjertingvej 19, Esbjerg.

Knud Nielsen gik i skole i Tanderupkær. Han kom ud at sejle, bl.a. med skoleskibet Georg Stage, og aftjente 1954-1955 sin værnepligt ved Søværnet. I 1959 bestod han styrmandseksamen, og efter at have sejlet med rederiet Dansk & Fransk bestod han i 1963 skibsførereksamen. I 1½ aar var han skibsfører ved rederiet Svarrer, og fra 1964 til 1967 sejlede han paa langfart, bl.a. til Grønland og Middelhavet. Siden 1967 har han været styrmand og skibsfører ved Fanø-Esbjerg Færgefart.

Erna Ede Kristensen gik 8 aar i skole i Esbjerg og havde desuden et ophold paa Holsted Efterskole. Hun tjente som husassistent, bl.a. 2 aar i England, og stod 2½ aar i lære som damefrisør. Fra 1964 til 1967 sejlede hun som hovmester.

III.A.5.a. Berthe Nielsen er født den 19. april 1956 i Esbjerg, og hun døde den 28. november 1957 samme sted.

III.A.5.b. Petra Lykke Nielsen er født den 1. august 1967 i Tyskland.

III.B.

Eline Marie Nielsen er født den 14. december 1891 i Ungstrup, Torning sogn, og hun døde den 15. februar 1952 i Ørsted. Hun blev gift den 18. september 1917 i Lemming med Jens Peter Magnussen, der er født den 5. oktober 1882 i Gødvad.

Bosat: Buderupholmvej 27, Støvring.

I ægteskabet er børnene III.B.1.-III.B.2.

III.B.1.

Arne Magnussen, der er husmand, er gift med Aase Larsen, og i ægteskabet er 3 børn.

Bosat: Jordløse.

III.B.2.

Oda Sonja Magnussen er født den 31. august 1926 i Funder. Hun blev gift den 6. september 1947 i Funder med Knud Erik Rasmussen, der er født den 26. maj 1922 i Nørager som søn af husmand Anton Marius Rasmussen og hustru Maren Kathrine Rasmussen.

Bosat: Buderupholmvej 27, Støvring.

Oda Sonja Magnussen gik i skole i Funder. Hun lærte husgerning og tjente ved dette i forskellige pladser, bl.a. 2 aar hos Christen Andersen, Nisset samt 5 aar hos Frandsen, Bøgild Teglværk.

Knud Erik Rasmussen gik i skole i Rygaard Strand. Han udlærtes i 1941 som karetmager i Lystrup og aftjente 1943-1945 sin værnepligt i Kerteminde samt i Fredericia. Efter at have været karetmagersvend havde han fra 1948 til 1962 selvstændig forretning i Lystrup, som senere ændredes til snedker- og tømrerforretning. Han er nu snedker hos S.K. Sørensen, Aalborg.

III.B.2.a. Ove Rasmussen er født den 23. september 1949 i Lystrup, og han døde den 2. februar 1952 samme sted.

III.B.2.b. Vagn Rasmussen er født den 29. april 1954 i Lystrup.

III.B.2.c. Søren Rasmussen er født den 9. januar 1956 i Lystrup.

III.B.2.d. Else Rasmussen er født den 30. marts 1960 i Lystrup.

III.C.

Ane Hansine Kathrine Nielsen er født den 1. maj 1893 i Ungstrup, Torning

sogn. Hun blev gift den 15. august 1916 i Lemming med Niels Pedersen, der er født den 23. november 1890 i Gødvad som søn af gaardejer Peder Jørgen Pedersen og hustru Ane Kirstine Nielsen.

Bosat: Nørreskov Bakke 7, Silkeborg.

Ane Hansine Kathrine Nielsen gik i skole i Ungstrup og Nisset. Hun lærte husgerning hjemme samt i forskellige pladser, bl.a. hos læge Bjerregaard, Silkeborg samt hos Niels Peder Smed, Ebstrup.

Niels Pedersen gik i skole i Nørreskov. Han udlærtes i 1907 som murer hos Anders Møller, Gødvad, hvorpaa han var svend. Fra 1909 til 1910 havde han et ophold paa Jørlunde Højskole, hvorefter han begyndte som murermester. Sin værnepligt aftjente han 1912-1918 ved sikringsstyrkerne.

I ægteskabet er datteren III.C.1.

III.C.1.

Ella Pedersen er født den 19. juni 1917 i Nørreskov, Gødvad sogn. Hun blev gift den 15. august 1941 i Gødvad med Harry Jespersen Dideriksen, der er født den 4. april 1916 i Kjellerup, Hørup sogn, som søn af arbejdsmand Niels Jespersen Dideriksen og hustru Danine Danielsen.

Bosat: Paludan Müllers Vej 87, Aarhus V.

Ella Pedersen gik i skole i Nørreskov og havde i 1931 et ophold paa Levring Efterskole. Hun tjente som husassistent forskellige steder og var fra 1936 til 1941 syerske paa en fabrik i Silkeborg.

Harry Jespersen Dideriksen gik i skole i Nørreskov og havde et ophold paa Levring Efterskole. Han lærte landbruget og indkaldtes i 1937 til militærtjeneste, hvorfra han i 1941 hjemsendtes som oversergent. Efter bl.a. at have været fængselsbetjent ved statsfængslet i Vridsløse samt kontrollør paa Nordisk Køleteknik, Glostrup, genindkaldtes han til militæret i Ringsted, hvorpaa han var militær- og privatkørelære i Ringsted samt i Glostrup. Fra 1947 til 1952 havde han selvstændigt landbrug og gartneri i Grauballe. I 5 aar havde han nu civilansættelse ved militæret i Aarhus, og fra 1957 til 1964 forpagtede han en servicestation i Aarhus. I 1962 købte han en ejendom i Ry, som siden 1964 har været campingplads.

III.C.1.a.

Else Merete Dideriksen er født den 22. april 1947 i Glostrup. Hun blev gift

den 20. november 1971 i Ry med Ole Hemmer-Hansen, der er født den 5. maj 1948 i Sankt Markus sogn, Aarhus, som søn af redaktør Bent Hemmer-Hansen og hustru Helen Anna Munch-Christensen.

Bosat: Aaparken 19, Odder.

Else Merete Dideriksen bestod i 1967 studentereksamen i Aarhus. Hun tjente som husassistent i Geneve og gennemgik fra 1968 til 1971 læreruddannelse paa Marselisborg Seminarium, Aarhus, hvorpaa hun siden har været lærer ved Odder Kommunale Skolevæsen.

Ole Hemmer-Hansen bestod i 1967 studentereksamen og paabegyndte derefter studiet til cand. mag. i dansk, som afsluttedes i 1972. Han har nu paabegyndt bifagsstudium i tysk.

III.C.1.b.

Niels Jørgen Dideriksen er født den 13. marts 1953 i Aarhus.

Han bestod i 1973 studentereksamen i Aarhus og har paabegyndt matematisk-økonomisk studium ved Aarhus Universitet.

III.D.

Jens Peter Nielsen er født den 20. oktober 1894 i Ungstrup, Torning sogn, og han døde den 4. oktober 1967 i Hjorthede. Han blev gift med Marie Nielsen Bøgild, der er født den 15. juli 1895 i Lemming.

Jens Peter Nielsen var gaardejer.

I ægteskabet er børnene III.D.1.-III.D.4.

III.D.1.

Asta Bøgild Nielsen er gift med Hans Appel, der er gaardejer. Asta Bøgild Nielsen har 4 børn.

Bosat: Johannemark, Hjorthede, Bjerringbro.

III.D.2.

Anna Bøgild Nielsen er født den 6. januar 1927 i Hjorthede. Hun blev gift den 8. september 1948 i Hjorthede med Karl Hugo Christensen, der er født den 2. september 1927 i Rødkærsbro, Vindum og Elsborg sogn, som søn af gaardejer Thomas Christensen og hustru Nicoline Bonde.

Bosat: Vestre Ringvej 24, Silkeborg.

Anna Bøgild Nielsen gik i skole i Hjorthede og havde i 1942 et ophold

paa Vivild Ungdomsskole. Hun tjente som husassistent forskellige steder, bl.a. ½ aar i Vejle. I 1946 var hun elev paa Vallekilde Højskole.

Karl Hugo Christensen gik i skole i Hjorthede og havde 1942-1943 et ophold paa Levring Ungdomsskole. Han lærte landbruget hjemme samt i forskellige pladser og aftjente 1948-1949 sin værnepligt som garder i København. Efter at have været elev paa Korinth Landbrugsskole købte han i 1950 en ejendom paa 18. tdr. land i Vellev, som han havde til 1954. Indtil 1961 drev han ejendommen Vellevgaard paa 50 tdr. land, hvorpaa han i 1964 udlærtes som mekaniker i Raadved, hvor han var beskæftiget nogle aar. I 1972 overtog han en Esso-servicestation med værksted i Lysbro.

III.D.2.a.
Jytte Kristensen er født den 21. februar 1949 paa Frederiksberg. Hun lever sammen med Kim Rathey Lerche Jensen, der er født den 27. september 1946 i Horsens som søn af slagter Karl Rathey Lerche Jensen og hustru Ruth Elinor Pedersen.

Bosat: Hospitalsgade 19, Horsens.

Jytte Kristensen gik bl.a. i skole i Taastrup samt i Vellev og havde 1963-1964 et ophold paa Salling Ungdomsskole. Hun tjente som husassistent og var i 1 aar køkkenpige paa Uldum Højskole, hvorpaa hun har været beskæftiget som syerske paa en konfektionsfabrik i Horsens.

Kim Rathey Lerche Jensen gik bl.a. i skole i Horsens og Sønderborg. Han stod 1½ aar i lære som mekaniker og udlærtes i 1966 som møbelsnedker i Horsens. Fra 1967 til 1968 aftjente han sin værnepligt i Karup, og efter at have været tømrersvend forskellige steder, bl.a. i Randers, har han nu selvstændig tømrermesterforretning.

III.D.2.a.1) Michael Ulsted Jensen er født den 2. juli 1968 i Horsens.
III.D.2.a.2) Marianne Jensen er født den 26. oktober 1972 i Horsens.

III.D.2.b.
John Bøgild Christensen er født den 31. august 1951 i Vellev.

Bosat: Engtoften 1, Horsens.

John Bøgild Christensen gik bl.a. i skole i Vellev samt i Egebjerg, hvor han bestod teknisk forberedelseseksamen. Han udlærtes som teknisk assistent, og efter 1½ aar ved Vejle Kommune paabegyndte han studiet til bygningskonstruktør paa byggeteknisk højskole i Horsens.

III.D.2.c.
Keld Bøgild Christensen er født den 4. november 1963 i Horsens, og han døde i februar 1964 samme sted.

III.D.2.d.
Henning Bøgild Christensen er født den 10. april 1965 i Horsens.

III.D.3.
Erna Bøgild Nielsen er født i 1930, og hun døde i januar 1931.

III.D.4.
Anders Peder Bøgild Nielsen er født den 17. oktober 1933 i Viborg. Han blev gift den 22. september 1962 i Bjerringbro med Kirstine (Sysse) Jacobsen Schmidt, der er født den 5. februar 1933 i Ulbjerg som datter af pudser Niels Christian Schmidt og hustru Marie Jacobsen. Kirstine Jacobsen Schmidt var gift første gang med Bent Ib Laursen, født den 20. september 1930 og døde den 7. april 1960.

Bosat: Hjorthede, Bjerringbro.

Anders Peder Bøgild Nielsen gik i skole i Hjorthede og havde 1948-1949 et ophold paa Gudenaadalens Ungdomsskole. Han lærte landbruget og var fra 1953 til 1954 elev paa Danebod Højskole samt fra 1955 til 1956 elev paa Korinth Landbrugsskole. Sin værnepligt aftjente han 1954-1955 i Aalborg, og efter bl.a. at have været fodermester var han bestyrer paa Johannemark. I 1962 overtog han faderens ejendom, der er paa 87 tdr. land.

Kirstine (Sysse) Jacobsen Schmidt gik i skole i Skals og Bjerringbro. Hun tjente som husassistent forskellige steder og udlærtes i 1954 som damefrisør hos Jenny Laigaard, Viborg, hvorpaa hun efter at have haft selvstændig forretning i Bjerringbro fra 1960 til 1962 siden 1969 har haft frisørsalon i Hjorthede.

III.D.4.a. Jane Nielsen er født den 15. august 1954 i Hadsten.
III.D.4.b. Inger Nielsen er født den 30. august 1959 i Hadsten.
III.D.4.c. Jens Nielsen er født den 25. juni 1963 i Hjorthede.

III.E.
Lovise Mathilde Nielsen er født den 4. august 1896 i Ungstrup, Torning sogn. Hun blev gift den 20. april 1917 i Lemming med Jens Vesterskov Niel-

sen Bøgild. Han er født den 1. februar 1894 i Lemming som søn af gaardejer Anders Peter Nielsen Bøgild og hustru Andrea Pedersen, og han døde den 14. maj 1958 i Nisset, Lemming sogn.

Jens Vesterskov Nielsen Bøgild var gaardejer.

I ægteskabet er børnene III.E.1.-III.E.4.

III.E.1.

Andrea Vesterskov Bøgild er gift med gaardejer Hans Sørensen, og i ægteskabet er 2 børn.

Bosat: Funder Kirkeby, Silkeborg.

III.E.2.

Ruth Vesterskov Bøgild er gift med automekaniker Vagn Hjort, og i ægteskabet er 2 børn.

Bosat: Borgergade 15, Silkeborg.

III.E.3.

Elva Vesterskov Bøgild.

Bosat: Nyvang 9, Silkeborg.

III.E.4.

Anna Margrethe Vesterskov Bøgild er født den 29. juli 1931 i Nisset, Lemming sogn. Hun blev gift den 12. december 1950 i Lemming med Verner Jensen, der er født den 23. maj 1926 i Sejling som søn af gaardejer Helge Jensen og hustru Karoline Petrea Pedersen.

Bosat: Ebstrup, Silkeborg.

Anna Margrethe Vesterskov Bøgild gik i skole i Nisset. Hun tjente som husassistent hjemme samt i Silkeborg og havde i 1949 et ophold paa Klejsgaard Husholdningsskole i Strib. Indtil giftermaalet var hun husbestyrerinde i Ebstrup.

Verner Jensen gik i skole i Sejling. Han lærte landbruget i forskellige pladser og var i ½ aar fodermester ved Fredericia. Sin værnepligt aftjente han 1948-1949 i Karup, hvorpaa han ved giftermaalet købte en ejendom i Ebstrup paa 16 tdr. land, som han siden har drevet. Siden 1962 har han desuden været fabriksarbejder ved Neckelmann, Silkeborg.

III.E.4.a. Jonna Vesterskov Jensen er født den 27. december 1953 i Ebstrup, Sejling sogn.

III.E.4.b. John Vesterskov Jensen er født den 21. oktober 1957 i Ebstrup.

III.E.4.c. Jette Vesterskov Jensen er født den 21. august 1966 i Ebstrup.

III.F.

Olga Olivia Nielsen er født den 7. juni 1899 i Ungstrup, Torning sogn. Hun er gift med Jens Chr. Roed, og i ægteskabet er en datter.

Bosat: Borgergade 21A, Silkeborg.

III.G.

Theodor Nielsen er født den 9. november 1900 i Ungstrup, Torning sogn, og han døde den 12. februar 1901 samme sted.

III.H.

Rosa Julia Nielsen er født den 25. juli 1902 i Ungstrup, Torning sogn. Hun blev gift den 18. oktober 1927 i Lemming med Christen Christensen Grimstrup, der er født den 3. december 1900 i Dejbjerg som søn af gaardejer Jens Pedersen Grimstrup og hustru Petrea Christensen.

Bosat: Ebbesensvej 1, Sorring.

Rosa Julia Nielsen gik i skole i Nisset. Hun lærte husgerning hjemme samt ude og var i 1 aar køkkenpige paa Gl. Skovridergaard i Silkeborg.

Christen Christensen Grimstrup gik i skole i Rabjerg og Dejbjerg. Han lærte landbruget hjemme samt i forskellige pladser og købte i 1927 en ejendom paa 23 tdr. land i Lemming. I 1929 købte han Nisset Østergaard af svigerforældrene, og efter at have haft en ejendom paa 21 tdr. land i Sorring byttede han til ejendommen Volstrupgaard, ligeledes i Sorring. I 1956 solgte han 13½ tdr. land til datteren Ane og dennes mand, og i 1964 flyttede han til Sorring.

I ægteskabet er børnene III.H.1.-III.H.4.

III.H.1.

Grethe Alis Grimstrup er født den 24. maj 1930 i Nisset, Lemming sogn. Hun blev gift den 27. april 1951 i Dallerup med Arne Skov Svendsen, der er født den 18. november 1928 i Høvild, Them sogn, som søn af skovopsynsmand Jens Peder Svendsen og hustru Kirstine Henriksen.

Bosat: Kalbyhus, Laasby.

Grethe Alis Grimstrup gik i skole i Nisset samt i Sorring og havde i 1946 et ophold paa Vivild Ungdomsskole. Hun lærte husgerning hjemme og gennemgik et kursus i husholdning i Gjern samt et tilskærerkursus i Viborg. Efter ½ aar som husassistent i Norge var hun bl.a. beskæftiget som kokkepige.

Arne Skov Svendsen gik bl.a. i skole i Gl. Ry. Han lærte landbruget i forskellige pladser og indkaldtes i 1949 til militærtjeneste i Fredericia, hvorfra han i 1953 hjemsendtes som oversergent. I 1954 købte han sin nuhavende ejendom paa 10 tdr. land, og siden 1960 har han haft forskelligt arbejde, fra ca. 1962 som lagerforvalter ved Qvist & Co., Maskinfabrik, Galten.

III.H.1.a.
Margrethe Elisabeth Svendsen er født den 3. november 1951 i Volstrup, Dallerup sogn. Hun blev gift den 19. juli 1969 i Dallerup med Jørgen Knudsen. Han er født den 2. oktober 1948 i Rolsø som søn af handelsmand Jens Laurids Knudsen og hustru Thora Justa Skov Sørensen, og han døde den 14. juni 1971 i Sorring. (Se supplement).

Margrethe Elisabeth Svendsen gik 8 aar i skole i Flensted samt 1 aar i Silkeborg. Hun var kokkepige paa Kalbygaard og gennemgik senere uddannelse til sygehjælper i Silkeborg samt i Hammel, hvorpaa hun siden har været beskæftiget som saadan i Aarhus.

Jørgen Knudsen gik bl.a. i skole i Sorring samt i Silkeborg. Han udlærtes i 1968 som møbelsnedker hos Peder Jensen, Farre, hvorpaa han var beskæftiget som saadan.

III.H.1.a.1) Vinnie Linda Knudsen er født den 20. december 1969 i Sankt Johannes sogn, Aarhus.

III.H.1.b.
Hans Henrik Skov Svendsen er født den 28. oktober 1952 i Viborg.

Han gik 9 aar i skole. Han tjente en tid paa Kalbygaard, og efter at have været arbejdsdreng ved Ford i Silkeborg blev han mekanikerlærling samme sted i 1970.

III.H.1.c.
Birgitte Irene Svendsen er født den 22. december 1953 i Viborg.

Hun gik 9 aar i skole i Silkeborg. Hun udlærtes som ekspeditrice hos guldsmed W. Friedrich, Silkeborg.

III.H.1.d.
Steen Skov Svendsen er født den 20. januar 1966 i Laasby.

III.H.2.
Ane Kathrine Grimstrup er født den 17. november 1933 i Nisset, Lemming sogn. Hun blev gift den 22. april 1956 i Dallerup med Gunner Telling Pedersen, der er født den 29. juni 1928 i Østrup som søn af slagter Alfred Pedersen og hustru Mathea Thybo.

Bosat: Volstrup, Sorring.

Ane Kathrine Grimstrup gik i skole i Sorring og havde i 1950 et ophold paa Vivild Ungdomsskole. Hun lærte husgerning hjemme samt i forskellige pladser og gennemgik 1951-1952 et tilskærerkursus paa Maison Bloch Tilskærerskole, Aarhus. I 1954 var hun elev paa Frederiksborg Højskole, og efter bl.a. at have været kokkepige paa Statens Forsøgsstation i Ødum, begyndte hun i 1964 som sygehjælper og er nu beskæftiget paa Rødegaard i Resenbro.

Gunner Telling Pedersen gik i skole i Østrup og besøgte 1944-1945 Havbro Ungdomsskole. Han lærte landbruget i forskellige pladser og aftjente 1949-1950 sin værnepligt ved Livgarden, hvorefter han havde et ophold paa Uldum Højskole. Fra 1951 til 1952 var han elev paa Asmildkloster Landbrugsskole, og i 1956 byggede han en statsejendom i Volstrup paa 13½ tdr. land, som han senere forøgede med 7 tdr. land.

III.H.2.a. Mette Telling Pedersen er født den 11. januar 1957 i Sankt Anne sogn, Aarhus.

III.H.2.b. Marianne Telling Pedersen er født den 7. december 1958 i Volstrup, Dallerup sogn.

III.H.2.c. Lone Telling Pedersen er født den 8. januar 1964 i Volstrup.

III.H.3.
Carl Theodor Grimstrup er født den 19. april 1939 i Nisset, Lemming sogn.

Han har lært vævning og træarbejde paa spastikerhjemmet i Hobro og er nu beskæftiget i Hasselager.

III.H.4.

Karen Borghild Grimstrup er født den 16. marts 1942 i Sorring. Hun blev gift den 20. oktober 1962 i Dallerup med Anders Peter Oustrup Larsen, der er født den 12. september 1935 i Ll. Kirkholt, Jerslev sogn, som søn af husmand Vilhelm Larsen og hustru Gerda Jacobsen.

Bosat: Gassum, Spentrup.

Karen Borghild Grimstrup gik i skole i Sorring og havde i 1957 et ophold paa Egaa Efterskole. Hun lærte husgerning hjemme samt i forskellige pladser, bl.a. 1 aar i Lyngby samt 1 aar i Gjern. Fra 1959 til 1960 gennemgik hun et kursus paa en tilskærerskole i Aarhus, og efter bl.a. at have været kokkepige i Dybvad var hun kokkepige paa et alderdomshjem i Skanderborg. I 1962 var hun elev paa Rønshoved Højskole.

Anders Peter Oustrup Larsen gik i skole i Søhede samt i Østervraa og havde 1951-1952 et ophold paa Stigsholt Ungdomsskole. Han lærte landbruget hjemme samt i forskellige pladser og aftjente 1955-1957 sin værnepligt i København. Fra 1959 til 1960 var han elev paa Korinth Landbrugsskole, og efter bl.a. 1 aar som kontrolassistent samt som bestyrer i Søballe var han i 9 aar forvalter paa Kalbygaard. Siden 1971 har han drevet sin nuhavende ejendom paa 85 tdr. land.

III.H.4.a. Jan Grimstrup Larsen er født den 2. maj 1965 i Kalbygaard, Laasby sogn.

III.H.4.b. Jens Grimstrup Larsen er født den 1. februar 1968 i Silkeborg.

IV. Frederik Jens Peter Andersen

er født den 11. oktober 1867 i Elsborg, og han døde i august 1951 i V. Velling. Han blev gift den 19. november 1902 i V. Velling med Ane Kristine Christensen. Hun er født den 18. november 1873 i Vinkel som datter af boelsejer Peder Christian Christensen og hustru Karen Jensen, og hun døde den 10. juni 1967 i Bjerregrav.

Frederik Jens Peter Andersen gik i skole i Elsborg. Han lærte landbruget paa forskellige gaarde og overtog ved giftermaalet forældrenes ejendom i V. Velling. Senere byggede han en gaard, ligeledes i V. Velling, hvor han boede indtil pensionsalderen. Sin værnepligt aftjente han som dragon i Randers.

Ane Kristine Christensen gik i skole i Vinkel. Hun tjente som husassistent og var beskæftiget som syerske.

I ægteskabet er børnene IV.A.-IV.D.

IV.A.

Jens Peter Andersen er født den 28. oktober 1903 i V. Velling. Han blev gift den 26. december 1932 i Granslev med Ane Kathrine Jensen. Hun er født den 20. juni 1909 i Granslev som datter af gaardejer Niels Jensen og hustru Grethe, og hun døde den 20. januar 1971 i Viborg.

Bosat: V. Velling, Randers.

Jens Peter Andersen gik i skole i V. Velling. Han arbejdede nogle aar ved landbruget og udlærtes i 1925 som bager i Aarhus, hvorpaa han aftjente sin værnepligt i Viborg. Efter at have været bagersvend i bl.a. Granslev samt i Bjerringbro lejede han i 1932 et bageri i V. Velling, som han derpaa købte i 1933 og drev indtil ca. 1968.

Ane Kathrine Jensen gik i skole i Granslev. Hun lærte husgerning hjemme samt i forskellige pladser, bl.a. i Langaa samt i V. Velling.

I ægteskabet er børnene IV.A.1.-IV.A.2.

IV.A.1.

Elna Andersen er født den 8. august 1940 i V. Velling. Hun blev gift den 12. juli 1961 i Silkeborg med Erik Mogens Sørensen, der er født den 3. maj 1938 i Romalt, Kristrup sogn, som søn af Henry Sørensen og hustru Sigrid Thomassen.

Bosat: Romalt, Randers.

Elna Andersen gik i skole i V. Velling samt i Ulstrup, hvor hun bestod realeksamen. Hun tjente 1 aar som husassistent og kom derefter paa Silkeborg Seminarium, hvorfra hun i 1964 dimitteredes. Siden 1965 har hun været lærer ved Sdr. Hald Skole.

Erik Mogens Sørensen gik i skole i Askildrup og Kristrup. Han arbejdede en tid ved landbruget og var derpaa fra 1957 til 1968 beskæftiget som pladesmed forskellige steder, bl.a. paa en radiatorfabrik og en trillebørfabrik. En kort tid havde han forretning i Klovnhøj, og siden 1970 har han haft autoopretningsværksted i Romalt.

IV.A.1.a. Susanne Sørensen er født den 20. januar 1962 i Bjerringbro.

IV.A.1.b. Morten Mogens Sørensen er født den 8. juli 1968 i Assentoft, Essenbæk sogn.

IV.A.1.c. Jens Peter Sørensen er født den 19. august 1971 i Romalt, Kristrup sogn.

IV.A.2.

Grethe Kristine Andersen er født den 12. januar 1948 i V. Velling. Hun lever sammen med Ib Lund Jensen, der er født den 26. marts 1946 i Bruunshaab, Asmild sogn, som søn af elektromekaniker Børge Marinus Jensen og hustru Ester Lund.

Bosat: Mammen, Bjerringbro.

Grethe Kristine Andersen gik i skole i V. Velling. Hun tjente som husassistent forskellige steder og udlærtes i 1969 som ekspeditrice i Den gamle Købmandsgaard, Randers. Efter at have været beskæftiget ved forskelligt, bl.a. paa fabrik, har hun siden 1972 været syerske paa Asani, Viborg.

Ib Lund Jensen gik i skole i Bruunshaab. Han udlærtes i 1965 som elektromekaniker i Viborg, hvor han siden har været beskæftiget.

IV.A.2.a. Birgitte Andersen er født den 25. oktober 1969 i Kjellerup, Hørup sogn.

IV.B.

Anna Catrine Andersen er født den 3. september 1907 i V. Velling. Hun blev gift den 1. juni 1934 i Aarhus med Søren Lauritz Holst, der er født den 14.

juli 1896 i Termestrup, Hvilsager sogn, som søn af arbejdsmand Laurs Holst og hustru Emma Jensen.

Bosat: Marselis Boulevard 95, Aarhus C.

Anna Catrine Andersen gik i skole i V. Velling. Hun lærte husgerning og tjente ved dette i forskellige pladser, bl.a. 1½ aar i Aalum Brugs samt i Aarhus.

Søren Lauritz Holst gik i skole i Termestrup. Han var beskæftiget ved landbruget forskellige steder, og efter bl.a. 1 aar ved J.T.A.S. begyndte han i 1925 paa Aarhus Oliefabrik, hvor han var ansat indtil 1964.

I ægteskabet er børnene IV.B.1.-IV.B.2.

IV.B.1.

Jonna Holst er født den 19. marts 1935 i Sankt Johannes sogn, Aarhus.

Bosat: Hvidkløvervej 10, Aarhus N.

Jonna Holst bestod i 1952 realeksamen fra Christiangades Skole, Aarhus. Hun udlærtes i 1955 som kontorassistent ved Frichs Fabrikker, Aarhus, hvor hun var beskæftiget indtil 1959. Efter bl.a. 2 aar hos Brødrene Jacobsen har hun siden 1966 været kontorassistent ved raadgivende ingeniørfirma Bruun & Sørensen A/S, Aarhus.

IV.B.2.

Bent Holst er født den 19. august 1937 i Sankt Johannes sogn, Aarhus. Han blev gift den 9. februar 1963 i Aarhus med Hanne Grethe Christensen, der er født den 21. september 1939 i Vor Frue sogn, Aarhus, som datter af skræddermester Fridtjoff Christensen og hustru Gerda Nielsen.

Bosat: Langebakken 4, Ry.

Bent Holst bestod i 1955 realeksamen fra Ny Munkegades Skole. Han udlærtes i 1959 som maskinarbejder paa Aarhus Maskinfabrik, hvorpaa han aftjente sin værnepligt ved Jyske Telegrafregiment. I 1963 dimitteredes han som ingeniør, og han har siden været ansat ved raadgivende ingeniørfirma Bruun & Sørensen A/S, Aarhus: Fra 1965 til 1969 var han leder af en tysk afdeling, og indtil 1972 arbejdede han i Spanien.

Hanne Grethe Christensen bestod i 1957 realeksamen fra Fjordsgades Skole. Hun gennemgik uddannelse til laborant, bl.a. paa Jysk Teknologisk Institut, og efter at have været ansat paa Odense Amts og Bys Sygehus var hun fra 1963 til 1966 beskæftiget paa amtssygehuset i Hammel.

IV.B.2.a. Torben Holst er født den 19. august 1964 i Aarhus.
IV.B.2.b. Steffen Holst er født den 29. juni 1966 i Aarhus.
IV.B.2.c. Flemming Holst er født den 30. juni 1968 i Aarhus.

IV.C.
Martinus Christian Andersen er født den 20. november 1909 i V. Velling. Han blev gift den 12. marts 1944 i Ødsted med Inger Marie Johnsen Schmidt, der er født den 29. august 1918 i Asferg som datter af ejendomsmægler Carl Christian Schmidt og hustru Johanne Helene Johnsen.

Bosat: Grejsdals Landevej 33, Vejle.

Martinus Christian Andersen gik i skole i V. Velling. Han lærte landbruget hjemme samt ude og aftjente 1929-1930 sin værnepligt i København. I 1933 udlærtes han som maler hos malermester Theodor Madsen, Rødkærsbro, hvorpaa han var elev paa en malerskole i Aarhus. Efter bl.a. at have været ansat som møbelmaler paa en møbelfabrik i Skive var han møbelmaler i Vejle, og siden 1960 har han været ansat hos Hans E. Kaare, Vejle.

Inger Marie Johnsen Schmidt gik i skole i Gassum, Hersom og Horsted. Hun tjente som husassistent hjemme samt 1 aar ude og udlærtes i 1940 som damefrisør i salon Elite, Vejle. Efter at have været damefrisør i Aarhus og Vejle har hun siden 1951 haft egen salon paa Grejsdals Landevej, Vejle.

I ægteskabet er datteren IV.C.1.

IV.C.1.
Lisa Schmidt Andersen er født den 30. maj 1948 i Grejsdalen, Hover sogn. Hun blev gift den 11. maj 1968 i Vejle med Edwin Lothar Stelter Nielsen, der er født den 22. oktober 1946 i Aalborg som søn af autolakerer Kay Nielsen og hustru Annelise Stelter.

Bosat: V. Velling, Randers.

Lisa Schmidt Andersen gik i skole i Grejsdalen i 7 aar og 2 aar i Vejle. Hun bestod handelseksamen, ligeledes i Vejle og var derefter kontorelev ved J.A.F., Vejle. Senere har hun gennemgaaet et kursus i stenografi.

Edwin Lothar Stelter Nielsen gik i skole i Vejle. Han udlærtes som autolakerer ved Bøje og Brøckner, Vejle, hvorefter han var beskæftiget i udlandet, bl.a. paa tobaksfabrik. Han er nu autolakerer.

IV.C.1.a. Michael Stelter Nielsen er født den 7. maj 1970 i Viborg.

IV.D.

Klara Kirstine Andersen er født den 3. juni 1915 i V. Velling, og hun døde den 18. december 1919 i Randers.

V. Ane Kirstine Andersen

er født den 23. januar 1871 i Elsborg, og hun døde den 12. september 1930. Hun blev gift med Carl Johan Friederich Petersen. Han er født den 15. februar 1873, og han døde den 9. december 1930.

I ægteskabet er børnene V.A.-V.C.

V.A.

Svend Ove Petersen døde i 1939. Han har børnene Elin og Anni.

V.B.

Karla Petersen blev gift Olsen og har bl.a. sønnen Vagn Haagen Olsen.

V.C.

Kai Viggo Petersen er født den 18. januar 1901 i Aarhus, og han døde den 3. maj 1954 i Aarhus. Han blev gift med Margrethe Schouborg, der er født den 11. april 1903 i Aarhus.

Bosat: Teglværksgade 1, Aarhus C.

Kai Viggo Petersen var købmand.

I ægteskabet er sønnen V.C.1.

V.C.l.

John Petersen er født den 15. januar 1930 i Aarhus. Han blev gift den 7. juli 1956 i Foldby med Kirsten Korsgaard Nielsen, der er født den 13. august 1935 i Feldballe som datter af gaardejer Søren Ejner Martin Nielsen og hustru Ellen Kirstine Korsgaard.

Bosat: Bakkevej 16, Ugelbølle, Rønde.

John Petersen bestod i 1947 realeksamen fra Munkegades Skole. Han stod ca. 2 aar i lære som kolonialkommis og gennemgik uddannelse til lærer paa Aarhus Seminarium. Sin værnepligt aftjente han 1954-1955 i Tønder samt i Søborg, hvorpaa han blev lærer ved Rønde Kommune, hvor han siden 1962 har været viceskoleinspektør.

Kirsten Korsgaard Nielsen bestod mellemskoleeksamen i Hinnerup. Hun lærte husgerning hjemme samt paa Samsø og havde 1952-1953 et ophold paa Hadsten Husholdningsskole. Fra 1955 til 1956 gennemgik hun uddannelse til barneplejerske paa Hasle Spædbørnehjem.

V.C.l.a. Claus Korsgaard Petersen er født den 21. oktober 1958 i Aarhus.

V.C.l.b. Henriette Korsgaard Petersen er født den 17. maj 1962 i Aarhus.

VI.Ane Marie Andersen

er født den 5. februar 1873 i Elsborg, og hun døde den 2. juni 1959. Hun blev gift med Jens Jensen (Graabek). Han er født den 13. september 1873, og han døde i april 1936 i Aarhus.

Jens Jensen (Graabek) var bagermester.

I ægteskabet er børnene VI.A.-VI.F.

VI.A.

Olivia Elisabeth Jensen er født den 31. marts 1896 i Voldby.

Bosat: Marselisborg Allé 30A, Aarhus C.

VI.B.

Lilly Jensen blev gift Farup-Gregersen.

Bosat: Marselisborg Allé 30A, Aarhus C.

VI.C.

Jens Tage Graabek Jensen blev gift med Oda Lilly Taustrup, der døde den 21. maj 1931.

I ægteskabet er børnene VI.C.1.-VI.C.4.

VI.C.1.

Grethe Graabek Jensen er gift Chadwick og har to børn.

Bosat: 196 Highlawn Ave., Brocklyn, New York 11223, USA.

VI.C.2.

Henny Agathe Graabek Jensen er født den 12. januar 1928 i Sankt Pauls sogn, Aarhus. Hun blev gift den 17. maj 1948 i Herning med Magnus Toustrup. Han er født den 14. april 1924 i Ilskov som søn af købmand Jens Jensen Toustrup og hustru Thyra Elfrida Thygesen Toustrup, og han døde den 9. august 1963 i Herning.

Bosat: Kildegaarden 10, Aarhus C.

Henny Agathe Graabek Jensen bestod realeksamen samt handelsskoleeksamen. Hun gennemgik et reklamekursus og begyndte i 1945 paa et reklamebureau, hvor hun sluttede i 1952 som ekspeditionsleder. Hun er nu sekretær ved Aarhus Amt.

Magnus Toustrup bestod præliminæreksamen samt højere handelseksamen, hvorpaa han udlærtes i Henrik Eriksens Boghandel, Herning. Han aftjente sin værnepligt og hjemsendtes som løjtnant. Efter bl.a. at have været kasserer ved D.A.G. var han forretningsfører ved gartnernes salgsforening.

VI.C.2.a. Mogens Toustrup, der er lærerstuderende, er født den 28. februar 1952 i Aarhus.

VI.C.2.b. Lene Toustrup er født den 27. april 1957 i Aarhus.

VI.C.3.

Lillian Graabek Jensen døde i 1972. Hun blev gift med Knud Rasmussen, og i ægteskabet er 3 børn.

Bosat: Bernstorffsvej 6, Viby J.

VI.C.4.

Oda Lilly Graabek Jensen er født den 7. april 1931 i Aarhus. Hun er gift Runge-Lund.

Bosat: Jyllandsallé 155, Viby J.

VI.C.4.a.

Jane Runge-Lund er født den 7. januar 1951 i Aarhus. Hun blev gift den 29. maj 1971 i Viby med Kim Norman Andersen, der er født den 16. oktober 1949 i Aarhus som søn af ingeniør Arne Andersen og hustru Ellen Grethe Andersen.

Bosat: Nordborggade 2A, Aarhus C.

Jane Runge-Lund gik 10 aar i Rosenvangsskolen, Aarhus. Hun udlærtes i 1970 som ekspeditrice i Magasin, Aarhus, hvor hun var beskæftiget indtil 1972, og hun er nu kasserske i en bank.

Kim Norman Andersen gik 9 aar i Rosenvangsskolen, Aarhus, og bestod i 1967 realeksamen fra Aarhus Akademi. I 1971 udlærtes han som elektronikmekaniker ved Terma Elektronisk Industri, Aarhus, hvor han siden har været beskæftiget.

VI.C.4.a.1) Pige, født den 3. juni 1973 i Aarhus.

VI.C.4.b.

Joan Runge-Lund.

VI.D.

Alfred Godtfred Graabek, der har faaet navneændring fra Graabek Jensen, er født den 28. november 1907 i Sankt Pauls sogn, Aarhus. Han blev gift den 12. september 1930 i Aarhus med Edith Gudrun Grann, der er født den 27. november 1909 i Langaa som datter af overportør Jens Peter Grann og hustru Petrea Jensine Johansen.

Bosat: Frederiks Allé 114, Aarhus C.

Alfred Godtfred Graabek gik i Ingerslevs Skole. Han udlærtes i 1926 hos manufakturhandler Jens Jensen, Nimtofte og aftjente i 1928 sin værnepligt i Værløse. Efter at have været beskæftiget i Vestergades Tøjbørs arbejdede han 26 aar som bl.a. forretningsfører ved Borenhoff, Herreekviperingsforretning. I ca. 10 aar havde han en frugtforretning, og fra 1966 til 1969 drev han en bladkiosk i Aabyhøj.

Edith Gudrun Grann gik i skole i Langaa samt i Aarhus. Hun lærte syning og var beskæftiget i en frugtforretning samt bl.a. som kontorassistent ved Holm Petersen, Aarhus.

I ægteskabet er børnene VI.D.1.-VI.D.2.

VI.D.1.

Jens Jørn Graabek, der er kaptajn ved Flyvevaabnet, er gift med Tove, og i ægteskabet er 2 børn.

Bosat: Strandmarksvej 18, Hvidovre.

VI.D.2.

John Graabek er født den 8. marts 1938 i Odense. Han blev gift den 27. maj 1961 i Aabyhøj med Lis Frandsen, der er født den 20. september 1940 i Sankt Lucas sogn, Aarhus, som datter af vognmand Hans Grouleff Frandsen og hustru Erna Guldmann Henriksen.

Bosat: Rahbeksvej 30, Fredericia.

John Graabek gik bl.a. i Fjordsgades Skole, hvorfra han i 1955 bestod realeksamen. Sin værnepligt aftjente han 1956-1958 i Karup samt i Værløse, og efter at have været chauffør i Aarhus gennemgik han læreruddannelse paa Gedved Seminarium. Siden 1968 har han været ansat ved Fredericia Kommunale Skolevæsen.

Lis Frandsen gik i Læsøgadesskole. Hun var ekspeditrice i en frugt- og grøntforretning, Aarhus, samt 3 aar i en blomsterforretning, ligeledes i Aarhus. Fra 1960 til 1963 var hun ansat i en konfektureforretning paa Vesterbro Torv.

VI.D.2.a. Carina Graabek er født den 2. juli 1963 i Aarhus.

VI.D.2.b. Frank Graabek er født den 16. februar 1966 i Aarhus.

VI.E.

Etly Graabek Jensen døde som 9-aarig.

VI.F.

Etly Graabek Jensen er gift med salgsdirektør Erik Boesen, og i ægteskabet er 2 børn.

Bosat: Ved Elsam 3, Hellerup.

VII. Helene Andersen

er født den 11. april 1875 i Elsborg, og hun døde den 24. februar 1876 samme sted.

der i 1916 fik navneændring fra Andersen, er født den 13. maj 1881 i Elsborg, og han døde den 27. maj 1967 i Aarhus. Han blev gift første gang den 3. november 1907 i Viby med Augusta Petrine Henriksen. Hun er født den 9. november 1883 i Herst, Trige sogn, som datter af statshusmand Erik Sandberg Henriksen og hustru Nella Jensen, og hun døde den 21. december 1930 i Aarhus. Han giftede sig derpaa anden gang den 12. marts 1933 med Irene Bertelsen, der døde den 25. september 1972.

Knud Sølvgren gik i skole i V. Velling. Han var hyrdedreng i Hollerup samt i Torup og udlærtes som smed i Houlbjerg. Efter at have været svend forskellige steder, bl.a. i Ulstrup samt i Bjerringbro, var han ansat ved Frichs, og fra 1909 til 1946 var han smed ved statsbanernes centralværksted.

Augusta Petrine Henriksen lærte syning og havde et ophold paa Gl. Ry Højskole.

I Knud Sølvgrens 2 ægteskaber er børnene VIII.A.-VIII.D.

VIII.A.

Villy Sandberg Sølvgren er født den 20. marts 1908 i Aarhus domsogn. Han blev gift første gang den 2. december 1933 i København med Grethe Sandberg Madsen, som er født den 15. maj 1916 som datter af litograf Christian Madsen og hustru Marie. Han giftede sig anden gang den 23. december 1950 i Aarhus med Ellen Klose Stegemeir Nielsen, der er født den 20. november 1921 i Aarhus domsogn som datter af handelsmand Peder Martinus Nielsen og hustru Maren Sofie Louise Petersen. Ellen Klose Stegemeir Nielsen har fra et tidligere ægteskab børnene Peter, født 7. maj 1941 og Ole, født den 1. december 1944.

Bosat: Louis Hammerichs Vej 21, Aarhus N.

Villy Sandberg Sølvgren gik i Ingerslev Boulevard Skole, Aarhus. Han udlærtes i 1926 som bager hos C. K. Nielsen, Aarhus, og sejlede derefter som bager med ØK. Sin værnepligt aftjente han 1933 ved kystartilleriet i København, og efter at have haft forskelligt arbejde var han i ca. 3 aar banearbejder ved DSB, hvorpaa han indtil 1971 var ansat paa centralværkstedet ved DSB i Aarhus.

Ellen Klose Stegemeir Nielsen gik i skole i Aarhus. Hun tjente som husassistent, bl.a. hos en cigarhandler i Aarhus samt 1 aar hos redaktør Klausen, København.

I Villy Sandberg Sølvgrens 2 ægteskaber er børnene VIII.A.1.-VIII.A.3.

VIII.A.1.

Benny Sandberg Sølvgren er født den 14. april 1933 i Aarhus.

VIII.A.2.

Jørn Sandberg Sølvgren er født den 2. april 1952 i Aarhus, og han døde den 4. oktober 1953 samme sted.

VIII.A.3.

Flemming Sandberg Sølvgren er født den 7. august 1955 i Aarhus.

Han gik 10 aar i skole og er nu skuespillerelev ved Aarhus Børneteater.

VIII.B.

Ruth Harriet Sandberg Sølvgren er født den 11. januar 1911 i Aarhus. Hun blev gift den 14. juli 1928 i Aarhus med Niels Aage Jensen, der er født den 11. juni 1908 i Randers som søn af snedker Chresten Vilhelm Jensen og hustru Kristine Marie Andersen.

Bosat: De Mezasvej 22, Aarhus C.

Ruth Harriet Sandberg Sølvgren gik i Christiansgades Skole, Aarhus. Hun tjente 1 aar som husassistent i Aarhus og udlærtes i 1928 som damefrisør, ligeledes i Aarhus. I 11 aar havde hun derefter forskelligt arbejde som afløser.

Niels Aage Jensen gik i Valdemarsgades Skole. Han udlærtes i 1927 som elektriker i Aarhus og var derefter svend forskellige steder. Siden 1934 har han været elektriker ved Aarhus Oliefabrik.

I ægteskabet er datteren VIII.B.1.

VIII.B.1.

Jesta Gurli Høpfner Jensen er født den 7. oktober 1928 i Aarhus. Hun blev gift den 16. oktober 1948 i Højbjerg med Børge Erling Stallknekt Andreassen, der er født den 26. februar 1922 i Aarhus som søn af snedkermester Martin Frederik Louis Stallknekt Andreassen og hustru Agnes Jensine Nielsen.

Bosat: Jyllands Allé 149, Viby J.

Jesta Gurli Høpfner Jensen gik 8 aar i skole i Aarhus. Hun stod i lære som ekspeditrice og udlærtes i 1946 ved Linette, Damelingeri, Aarhus, hvor-

paa hun var beskæftiget forskellige steder, bl.a. ved Salling. Fra 1948 til 1950 var hun kontordame ved Aarhus Stiftstidende, og siden 1959 har hun været bogholder i firmaet A/S Inventarsnedkeriet, Aarhus.

Børge Erling Stallknekt Andreassen gik i Fjordsgade og Ingerslevs Skoler, Aarhus. Han udlærtes i 1942 som snedker i Aarhus, og efter at have været svend aftjente han 1945-1946 sin værnepligt i Tønder. En tid var han ansat paa møbelfabrikken Orion, Aarhus, hvorpaa han i 1947 startede egen snedkermestervirksomhed i kompagniskab, og siden 1951 har han selvstændig drevet firmaet Inventarsnedkeriet, Aarhus.

VIII.B.1.a.

Poul Andreassen er født den 27. november 1951 i Aarhus.

Han gik 9 aar i skole og udlærtes i 1972 som snedker i Aarhus.

VIII.B.1.b.

Janie Andreassen er født den 24. februar 1955 i Aarhus.

VIII.C.

Inger Gudrun Sandberg Sølvgren er født den 5. juli 1918 i Sankt Johannes sogn, Aarhus. Hun blev gift den 1. november 1936 i Aaby med Viggo Herluf Johan Henriksen, der er født den 17. januar 1912 i Aaby som søn af Johan Karl Henriksen og hustru Ane Jensine Nielsen.

Bosat: Regenburgsgade 5, Aarhus C.

Inger Gudrun Sandberg Sølvgren gik i Læsøgades Skole. Hun lærte husgerning og tjente ved dette i forskellige pladser, bl.a. 2½ aar i Aarhus. Efter ca. 1 aar som stuepige i Aabyhøj var hun stuepige i Aarhus.

Viggo Herluf Johan Henriksen gik i skole i Aaby. Han udlærtes i 1932 som maskinarbejder hos A.C. Nørgaard, Aabyhøj, hvor han var beskæftiget indtil 1939. Efter 1½ aar i Kalundborg samt ca. 25 aar som drejer ved Danish Maskinkompagni, Aarhus, er han nu kontrollør paa en maskinfabrik i Risskov.

I ægteskabet er børnene VIII.C.1.-VIII.C.2.

VIII.C.1.

Finn Henriksen er født den 27. september 1937 i Aarhus. Han blev gift den

31. oktober 1959 i Oslo med Laila Louise Einarsen, der er født den 20. februar 1935 i Lebesby, Finmark, Norge, som datter af fisker Ole Einarsen og hustru Inger. Ægteskabet blev ophævet i 1972.

Bosat: W. Wethelmsensvej 21, Tønsberg, Norge.

Finn Henriksen udlærtes som kommis og aftjente sin værnepligt i Hvorup, hvorpaa han nu er slagschaufför.

VIII.C.1.a. Egon Henriksen er født den 3. marts 1960 i Oslo.
VIII.C.1.b. Lillian Henriksen er født den 13. september 1961 i Finmark.
VIII.C.1.c. Thomas Sangaas er født den 19. juli 1972 i Tønsberg.

VIII.C.2.
Jan Stefan Henriksen er født den 27. februar 1946 i Aarhus. Han blev gift den 15. juli 1972 i Tilst med Karen Marie Tollak Poulsen, der er født den 22. august 1951 i Bogense som datter af fisker Martinus Poul Tollak Poulsen og hustru Edith Marie Andersen.

Bosat: Rønvangen 70, Hinnerup.

Jan Stefan Henriksen bestod i 1963 realeksamen i Aarhus. Han udlærtes i 1966 som ekspedient ved Apco Autodele A/S, Aarhus, hvorpaa han aftjente sin værnepligt ved flyvevaabnet. Efter at have været ansat forskellige steder, bl.a. ved Dalsø Autogas, Sabro, er han nu kontorassistent ved Th. Jensen, Autogaarden, Aabyhøj.

Karen Marie Tollak Poulsen gik 10 aar i skole i Bogense. Efter ½ aar i en grøntforretning havde hun et ophold paa Silkeborg Husholdningsskole, hvorpaa hun tjente som husassistent. Siden 1969 har hun været pakkerske paa en marmeladefabrik i Aabyhøj.

VIII.D.
Birgit Sølvgren er gift Rafman.

Bosat: Taalforvej 6, Egaa.



I.
Anders Chr. Andersen og Ane Marie Rasmussen





I.A.
Rasmus Andersen og Karoline K. Sørensen



I.A.3.
Henni Krüger



I.A.4.
Carl J. Andersen og Inga E. Randrup



I.B.
Jens Peter Andersen



I.C.
Anton Andersen og Betty Kristensen



I.C.2.
Inga Andersen og Erling Gyde Jørgensen



I.D.
Johs. M. Andersen og Emma Svendsen



I.D.1.
Elisabeth Svendsen og Kristian M. Johansen



I.D.2.
Knud Andersen og
Edith Nors Poulsen



II.
Ellen Sørensen med
4 af II.C.'s børn



II.
Anders J. Andersens gaard i Ingstrup



II.A.
Anna Andersen og Søren Tougaard
med familie



II.A.4.
Jens Tougaard og
Tove Marie Krogh



II.A.6.
Evald Tougaard og Betty Andersen



II.A.6.c.
Aase Tougaard og
Bjarne Ravn Jørgensen



II.C.
Søren Tange Andersen og Bertha
Nielsen



II.C.3.
Erna M. Andersen og
Herluf Jensen



II.C.3.a.
Birthe Andersen og Tage Nielsen



II.C.3.b.
Ellen M. Jensen med mor og søster



II.D.
Sigrid Andersen og Jens Jensen



II.D.3.a.
Lissy Bach Jensen
og Erling Larsen



II.E.
Rigmor Andersen og Chr. Bundgaard
Jensen

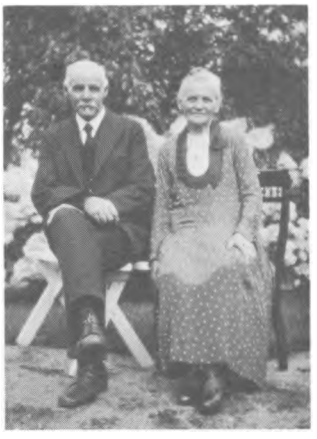

III.
Ane Katrine Andersen
og Anders Nielsen



III.A.
Niels Chr. Nielsen og Birtha Marie Jensen



III.A.1.
Viggo Nielsen og Inger Marie Andersen



III.A.1.a.
Ingrid Nielsen og Rudi Stegelmann



III.A.1.b.
Birthe Nielsen



III.A.2.
Anders Nielsen og Elna Andersen



III.A.3.
Kathrine Nielsen og Aage Olsen



III.A.4.
Jens Nielsen og Ragnhild Andersen



III.A.5.
Knud Nielsen og
Erna Kristensen



III.C.
Ane Nielsen og Niels Pedersen



III.C.1.
Ella Pedersen og Harry Dideriksen



III.H.
Rosa Nielsen og Christen Grimstrup



III.H.1.
Grethe Grimstrup og Arne S.
Svendsen



III.H.1.a.
Margrethe Elisabeth
Knudsen



III.H.1.c.
Birgitte L Svendsen



III.H.4.
Karen B. Grimstrup og Anders Peter O. Larsen



IV.
Frederik J.P. Andersen og Ane K. Christensen



IV.A.
Jens Peter Andersen og Ane Kathrine Jensen



IV.A.1.
Elna Andersen og Erik Mogens Sørensen



IV.B.
Anna Andersen og Søren L. Holst



IV.B.1.
Jonna Holst



IV.B.2.
Bent Holst og Hanne Grethe Christensen



IV.C.
Christian Andersen og Inger Marie Schmidt



V.
Ane Kirstine Andersen og Carl J.F. Petersen



VI.
Ane Marie Andersen og Jens Graabek



VIII.
Knud Sølvgren og Augusta P. Henriksen



VIII.A.
Villy S. Sølvgren og Ellen Klose S. Nielsen



VIII.C.
Inger S. Sølvgren og Viggo H.J. Henriksen

Supplement

til bogens

efterkommeroversigt

Naturligvis er en slægtsbog ikke afsluttet, saalænge slægtens medlemmer stadig er i live, idet der jo hele tiden sker nye ting lige fra fødsler, giftermaal og dødsfald, til stillings- og adresseændringer. Nærværende slægtsbog er da ogsaa kun ført up-to-date og vil i løbet af faa aar blive mangelfuld, saafremt fremtidige begivenheder indenfor slægten ikke tilføjes. Det anbefales derfor slægtens medlemmer at gøre brug af efterfølgende sider til nedskrivning af tilføjelser, efterhaanden som nye begivenheder indtræffer - i hvert fald indenfor ens egen gren af efterkommeroversigten. Det er en ting, der let lader sig udføre, og som vil være til stor hjælp sidenhen, ikke saa meget for Dem selv, som for de af slægtens efterkommere, der engang skal arve denne bog.

For overskuelighedens skyld bør De ved hver tilføjelse anføre det registreringsnummer, som den person, de omtaler, har i bogens tekst.

Supplement til bogens efterkommeroversigt.

III.H.1.a.

Margrethe Elisabeth Svendsen blev gift den 3. november 1973 paa Silkeborg Raadhus med Tommy Christian Jensen, der er født den 12. februar 1952 i Astrup sogn ved Aarhus.

Tommy Christian Jensen udlærtes i 1971 som gartner, hvorpaa han aftjente sin værnepligt i Nr. Uttrup, hvor han bl.a. er uddannet med diplom ved Jægerkorpset. Han er nu beskæftiget ved Borum Entreprenør og Maskinstation.

III.H.1.a.2) Betina Lisbeth Jensen er født den 20. september 1973.

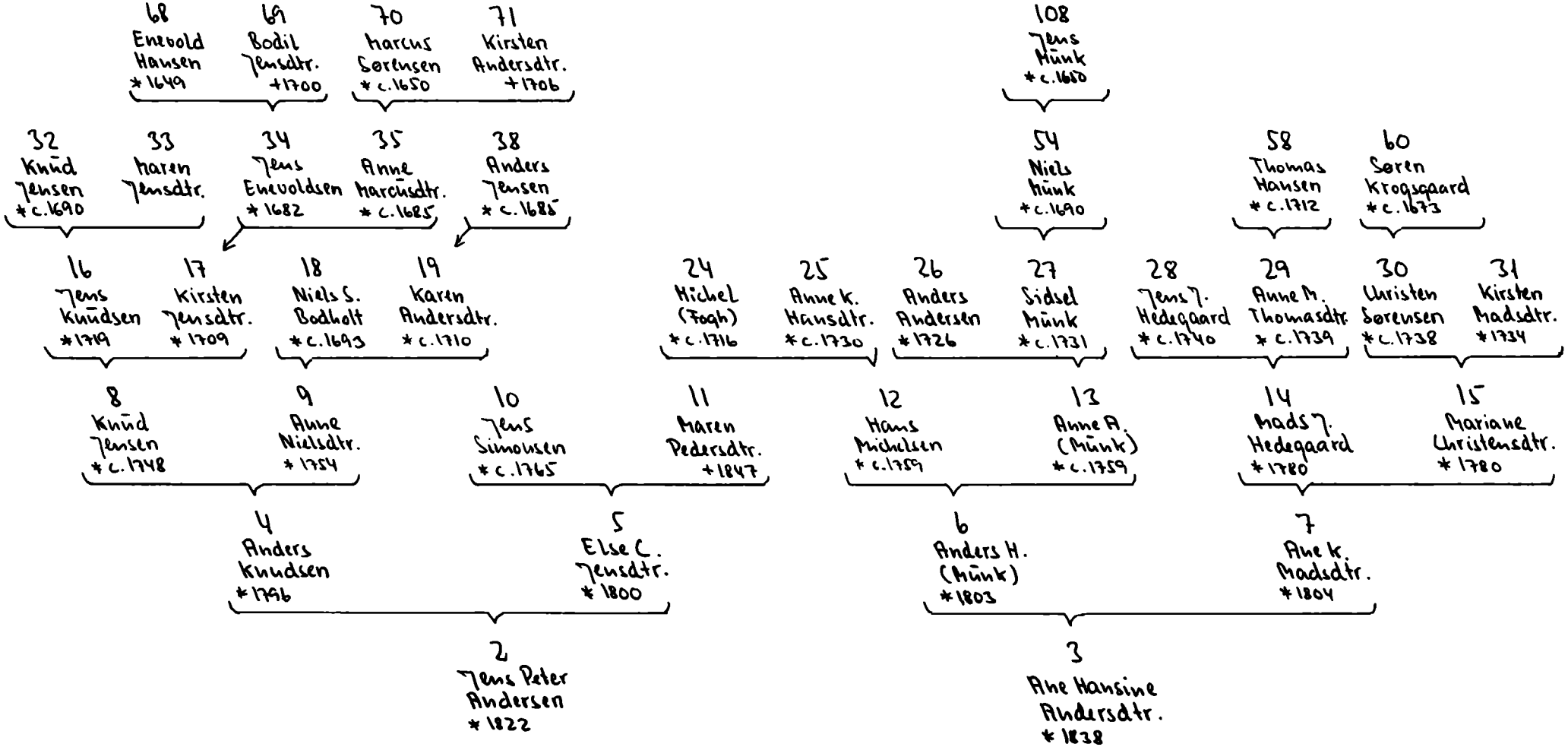
68
Enevold
Hansen
*1649
69
Bodil
Jensdtr.
+1700
70
Marcus
Sørensen
* c.1650
71
Kirsten
Andersdtr.
+1706
108
Jens
Münk
* c.1660
32
Knud
Jensen
* c.1690
33
Maren
Jensdtr.
34
Jens
Enevoldsen
* 1682
35
Anne
Marcusdtr.
* c.1685
38
Anders
Jensen
* c.1685
54
Niels
Münk
* c.1690
58
Thomas
Hansen
* c.1712
60
Søren
Krogsgaard
* c.1673
16
Jens
Knudsen
*1719
17
Kirsten
Jensdtr.
* 1709
18
Niels S.
Bodholt
* c.1693
19
Karen
Andersdtr.
* c.1710
24
Michel
(Fogh)
* c.1716
25
Anne K.
Hansdtr.
* c.1730
26
Anders
Andersen
* 1726
27
Sidsel
Münk
* c.1731
28
Jens J.
Hedegaard
* c.1740
29
Anne M.
Thomasdtr.
* c.1739
30
Christen
Sørensen
* c.1738
31
Kirsten
Madsdtr.
* 1734
8
Knud
Jensen
* c.1748
9
Anne
Nielsdtr.
* 1754
10
Jens
Simonsen
* c.1765
11
Maren
Pedersdtr.
+1847
12
Hans
Michelsen
* c.1759
13
Anne A.
(Münk)
* c.1759
14
Mads J.
Hedegaard
* 1780
15
Mariane
Christensdtr.
* 1780
4
Anders
Knudsen
* 1796
5
Else C.
Jensdtr.
* 1800
6
Anders H.
(Münk)
* 1803
7
Ane K.
Madsdtr.
* 1804
2
Jens Peter
Andersen
* 1822
3
Ane Hansine
Andersdtr.
* 1838

Jens P. Andersen
*1826 †1897

Ane H.C. Andersdatter
*1838 †1913

Anders C. Andersen
*1859 †1935

Karoline K. Sørensen

Rasmus Andersen

Julia Andersen

1 Christian F. Lassen
Kesty Andersen
2 Palle Aa. Pedersen
Henni Andersen
3 Geir B. Krüger
Carl J. Andersen
4 Inga M. Randrup
Grima Andersen
5 Bent B. Owesen

Ellen M. Andersen
1 Martin St. Nielsen
Inga J. Andersen
2 Erling B. Jørgensen
Elisabeth Svendsen
1 Kristian Chr. Johansen
Knud Andersen
2 Edith Anna Paulsen
Tissi Andersen
3 Quintus Stöcker
Jens P.B. Simonsen
1 Audrun J.M. Tougaard
Ossia J. A. Tougaard
2 Knud E. A. Petersen
Dagny J. Tougaard
3 Palmar B. Nielsen
Jens Tougaard
4 Tove Chr. Krogh
Anders Tougaard
5 Ella Christensen
Wald Tougaard
6 Betty Andersen
Sigfred Tougaard
7 Sigfred Tougaard
Thyra Kirkegaard
8 Henry Tougaard
Inga M. Pedersen
9 Qumar Touboard
Qumar V. Christensen
10 Qudrun Gregersen
Emanuel Gregersen
1 Hélène Tronhjem
Willy B. Pedersen
2 Ruth B. Gregersen
Karen Svendsen
3 Karen Svendsen
Kirsten M.A. Gregersen
4 Jens P. Svendsen
Anna B. Gregersen
5 Asger Gregersen
Irma Gregersen
6 Anker Gregersen
Ella Gregersen
7 Gunner Norgaard
Anders C. Andersen
1 Charlie E. Svendsen
Ingrid T. Andersen
2 Inger K. Hansen
Erna M. Andersen
3 Henry S. Svendsen
Gerda M. Andersen
4 Svendsen
Kai B. Andersen
5 Grethe A. Andersen
Egon H. Andersen
6 Lykke Sørensen
Anders Svendsen
1 Anna B. Svendsen
Erna M. Svendsen
2 Christian Hede
Willy S. Svendsen
3 Henrik B. Svendsen
Inga M. Svendsen
1 Johannes F. Christensen
Jørgen H. Andersen
2 Jens O. Andersen
Bodil Andersen
3 Karen Andersen
Kathrine Andersen
4 Jens Andersen
Rosa Andersen
5 Anna B. Kristensen
Knud B. Andersen
6 Oda S. Christensen
Oscar Andersen
7 Oscar Andersen
Ella Andersen
1 Johannes Andersen
Ingrid Andersen
2 Oda Andersen
Ejnar Andersen
3 Anna Andersen
Ejnar Andersen
4 Ingrid Andersen
Ejnar Andersen
5 Ejnar Andersen
Ingrid Andersen
6 Ejnar Andersen
Ingrid Andersen
7 Ejnar Andersen
Ingrid Andersen

Ane Chr. Rasmussen
*1864 †1917
Anders J. Andersen
*1861 †1998

Anna A.S. Andersen

Søren Tougaard
Agnes B.H. Andersen

Frøarin B.B. Gregersen
Søren T. Andersen

Bertnaline P. Nielsen
Sigrid H.C. Andersen

Jens Jensen
Rignor B.d. Andersen
Christian B. Jensen
Nils C. Nielsen

Ellen Sørensen
*1865 †1938
Ane K. Andersen
*1864 †1940

Jens Jensen Gravesen
*1873 †1938
Ane Chr. Andersen
*1873 †1959

Hulda Andersen
*1875 †1963
Knud Andersen
*1881 †1920

Jens P. Andersen
*1873 †1943

Ane K. Christensen
*1873 †1967
Ane K. Andersen
*1873 †1932

Jens J.F. Petersen
*1873 †1932

Ane Chr. Andersen
*1873 †1959

Jens K. Andersen
*1874 †1920

Ane K. Andersen
*1873 †1932

Jens Andersen
*1869 †1951

Frederikke J.B. Andersen

Anders Nielsen
*1863 †1950

Christian C. Grinsted
Rose J. Nielsen
G Theodor Nielsen
Jens Chr. Rose
Oda O. Nielsen
Jens P.N. Bagild
Johanne Chr. Bagild
Christine Chr. Bagild
Jens Chr. Nielsen
Jens P. Jensen
Oda K. Jensen
Anna Chr. Nielsen
Jens P. Jensen
Niels Pedersen
Ane K.C. Nielsen
Jens P. Andersen
Ane K.C. Andersen
Jens Chr. Nielsen
Jens P. Jensen
Oda K. Jensen
Anna Chr. Jensen
Jens P. Jensen
Niels Pedersen
Ane K.C. Nielsen
Jens P. Andersen
Ane K.C. Andersen
Jens Chr. Nielsen
Jens P. Jensen
Oda K. Jensen
Anna Chr. Jensen
Jens P. Jensen
Niels Pedersen
Ane K.C. Nielsen
Jens P. Andersen
Ane K.C. Andersen
Jens Chr. Nielsen
Jens P. Jensen
Oda K. Jensen
Anna Chr. Jensen
Jens P. Jensen
Niels Pedersen
Ane K.C. Nielsen

Jens P. Bagild
Johanne Chr. Bagild
Jens Chr. Nielsen
Jens P. Jensen
Oda K. Jensen
Anna Chr. Nielsen
Jens P. Jensen
Niels Pedersen
Ane K.C. Nielsen
Jens P. Andersen
Ane K.C. Andersen
Jens Chr. Nielsen
Jens P. Jensen
Oda K. Jensen
Anna Chr. Jensen
Jens P. Jensen
Niels Pedersen
Ane K.C. Nielsen
Jens P. Andersen
Ane K.C. Andersen
Jens Chr. Nielsen
Jens P. Jensen
Oda K. Jensen
Anna Chr. Jensen
Jens P. Jensen
Niels Pedersen
Ane K.C. Nielsen

Christian C. Grinsted
Rose J. Nielsen
Gunnar T. Grinsted
Oda K. Nielsen
Grete S. Sundsted
Oda K. Grinsted
Gunnar T. Peders