

Dette værk er downloadet fra Danskernes Historie Online

Danskernes Historie Online er Danmarks største digitaliserings-projekt af litteratur inden for emner som personalhistorie, lokalhistorie og slægtsforskning. Biblioteket hører under den almennyttige forening Danske Slægtsforskere. Vi bevarer vores fælles kulturarv, digitaliserer den og stiller den til rådighed for alle interesserede.

Støt vores arbejde – Bliv sponsor

Som sponsor i biblioteket opnår du en række fordele. Læs mere om fordele og sponsorat her: https://slaegtsbibliotek.dk/sponsorat

Ophavsret

Biblioteket indeholder værker både med og uden ophavsret. For værker, som er omfattet af ophavsret, må PDF-filen kun benyttes til personligt brug.

Links

Slægtsforskernes Bibliotek: https://slaegtsbibliotek.dk
Danske Slægtsforskere: https://slaegt.dk

Slægten fra Pedersbæk i Kollerup sogn

Omhandler gårdmand i Pedersbæk Frands Christensen, 1791-1875, og hustru Johanne Marie Larsdatter, 1795-1860. Deres forfædre og efterkommere.

Slægtsarkivet
Falkevej 19 8800 Viborg

April 1983

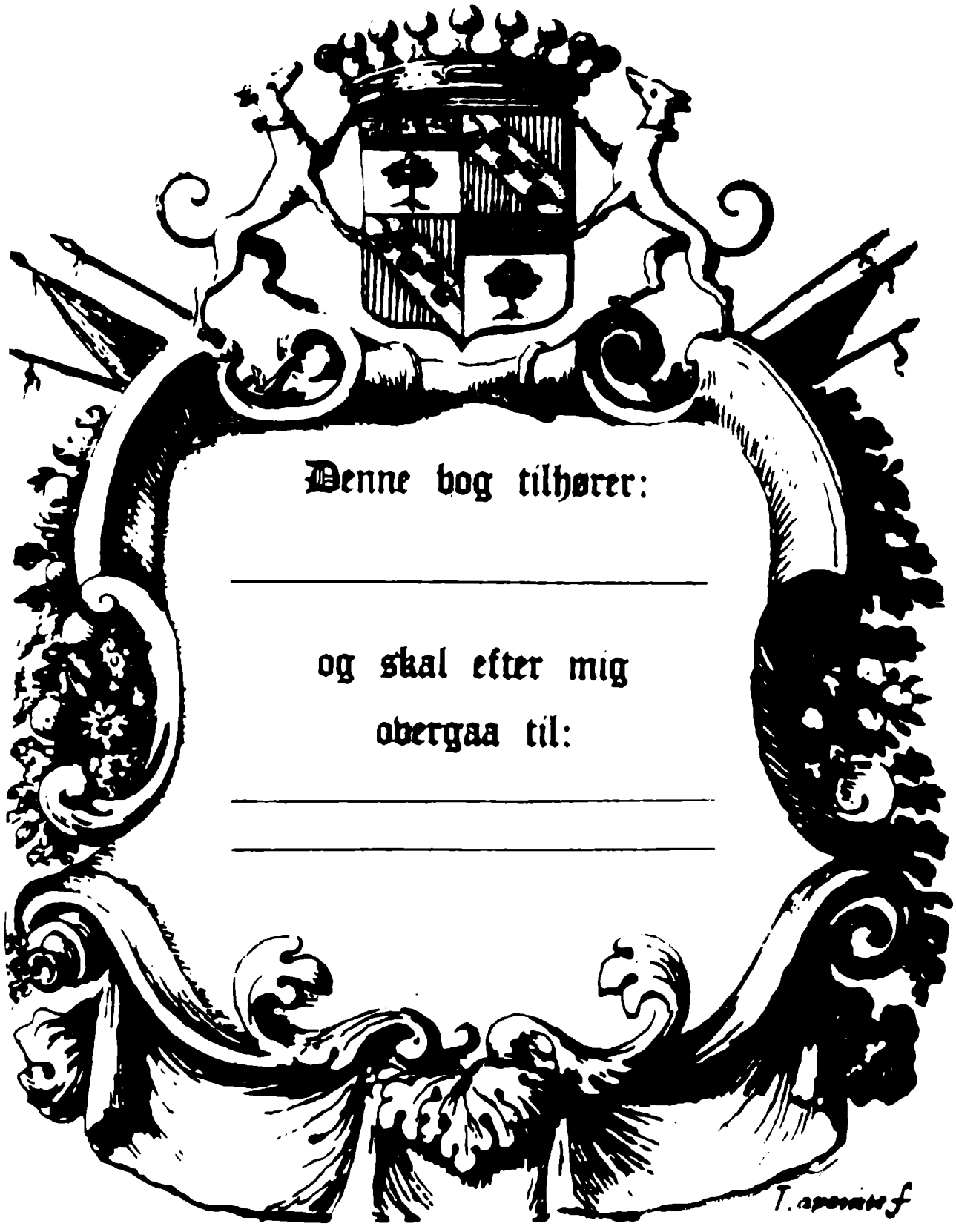
Denne bog tilhører:
og skal efter mig
overgaa til:

F O R O R D

Den velkendte venstrepolitiker, konseilspræsident J. C. Christensen har engang sagt:

"Det er en ringe slægt, der ikke har slægtsminder, og det er en ringe slægt, der ikke efterlader sig sådanne. Men den mand og den slægt er endnu ringere, som ikke vil værne om sine minder, så de kan gå videre til børn og børnebørn, slægt efter slægt".
Ved at medvirke ved denne bogs udarbejdelse har den nulevende slægt ikke blot vist viljen til at ville værne om sine minder, men også skabt et eftermæle, som vil leve langt ind i fremtiden og være til uvurderlig glæde for kommende generationer.

Under denne synsvinkel bør man først og fremmest vurdere denne slægtsbog, selv om den selvfølgelig også gerne skulle være til glæde for den nulevende slægt. Skulle De imidlertid under læsningen få den tanke:

"Hvad glæde har jeg egentlig af en sådan bog med dens omtale af en mængde forfædre, som jeg slet ikke har kendt?" - "Vedkommer disse mennesker i det hele taget mig?" - Så husk på, at vor tid med alle dens nok så tekniske fremskridt bygger på fortiden, og at alt - også en selv - er et produkt af denne fortid. Afdøde rigsarkivar Johan Hvidtfeldt har engang sagt:

"Vil mennesket forstå sig selv og prøve at få rede på forudsætningerne for de mange forskellige, og ofte modstridende evner og tilbøjeligheder, som findes hos den enkelte, må han søge tilbage i slægtens fortid for at finde forklaringen. - Slægtshistorisk studium er derfor ikke et pedantisk samleri, der kun egner sig for folk med god tid. - Det er i virkeligheden et udslag af menneskets trang til at prøve at finde en indre sammenhæng i livets mangeartede forteelser, den samme trang, som er forudsætningen for kunst og videnskab".

En slægtsbog er ingen roman, men en samling minder om ens forfædre, minder, som kan hjælpe en til midt i den fortravlede og rodløse tid at finde et ståsted. Løb bogen igennem og tag den frem, når der er god tid til at fordybe sig i dens indhold. Mange af de personer, der er omtalt, er ganske vist for længst døde og begravede, men slægtens nulevende medlemmer har et meget nært fællesskab med dem den dag i dag, ikke blot ved blodets bånd, men også ved deres tanker, ord og handlinger. Færdes man ad gader og veje i slægtens hjemsogne, så er det - selv om billedet har ændret sig meget - på de samme gader og veje, slægtens gamle har gået. Det er her, de har slidt og slæbt for det daglige brød, og her har de oplevet såvel mørke som lyse timer.

En slægt som denne har sat præg på den egn, hvori den kom til at leve og virke. Det mærkes måske ikke så meget i det daglige, men hver dag er da også kun et lille led i den enkeltes liv; dagene lægges sammen til år, og disse år tæller slægten op i generationer. - Ud fra denne synsvinkel kan det være sundt for mennesket at bedømme sig selv, ikke blot som enkeltperson, men som et led i kæden af

generationer. Dette vil kunne bidrage til at hindre utidigt hovmod og samtidig give den enkelte en sund og livsbekræftende tro på sit eget værd.

En døgnvise spår, at om hundred år er alting glemt, og det er sikkert også rigtigt, når det drejer sig om døgnviser og andet ligegyldigt. Enkelthederne forsvinder, men tilbage står summen af de enkelte dages trofaste virke med de evner slægten gav den enkelte at forvalte og give videre.

Til slut skal der rettes en tak til slægtens medlemmer for den interesse, hvormed udarbejdelsen af bogen er blevet omfattet, og for den hjælp som fra alle sider er blevet ydet med hensyn til at give oplysninger og stille billedmateriale til rådighed.

SLÆGTSARKIVET

O R I E N T E R I N G

Bogen er opdelt i to hovedafsnit: efterslægtstavlen, hvori bl.a. de nulevende medlemmer af slægten er omtalt, og forslægten, der behandler stoffet om forfædrene tilbage i tiden.

Bogens første hovedafsnit - efterslægtstavlen - er for de nulevendes vedkommende hovedsagelig opbygget efter de pågældendes egne oplysninger, idet der er rettet henvendelse til alle personer over 18 år. Nogle medlemmer af familien har af forskellige årsager ikke ønsket at medvirke ved at afgive oplysninger til bogen, og i disse tilfælde har vi været henvist til at benytte andenhånds oplysninger, suppleret med oplysninger fra arkivalier. Her er den for få år siden indførte 50-års spærreregel for kirkebøger medvirkende til mangler, der ellers ville kunne have været afhjulpet.

I efterslægten anvendes almindeligvis den samme stavemåde, som den pågældende selv benytter (benyttede), og der forekommer derfor tilfælde, hvor f.eks. søskendes efternavne staves forskelligt.

For stednavne gælder det, at vi har benyttet samme stavemåde, som anvendes i postadressebogen og/eller Trap: Danmark.

Registreringssystemet er opbygget på følgende måde: Børnene af "stamfaderen" Frands Christensen, 1791-1875, og hustru Johanne Marie Larsdatter, 1795-1860, er betegnet med romertal. Romertals børn er betegnet med store bogstaver, store bogstavers børn med arabertal og arabertals børn med små bogstaver. Små bogstavers børn angives som arabertal efterfulgt af en parentes. Deres eventuelle børn anføres som små bogstaver efterfulgt af en parentes og disses børn som arabertal i klamme.

Til hver person med efterkommere er der angivet, hvilken registrering de pågældende har. Til yderligere orientering er der i lommen bag i bogen indsat en oversigtstavle (sol), der omfatter de ældste slægtsled.

Eksempel:

Proband:	Martin Gregersen	VI.B.5.c.1)a)
Far:	Henrik Gregersen	VI.B.5.c.1)
Farfar:	Verner Gregersen	VI.B.5.c.
Farfars far:	Adolf Christian Gregersen	VI.B.5.
Farfars farmor:	Johanne Marie Frandsen	VI.B.
Farfars farmors far:	Jens Christian Frandsen	VI.
Farfars farmors farfar:	Frands Christensen	Ane 2

Registreringssystemet i andet hovedafsnit - anetavlen - er følgende: Børnene af stamfaderen Frands Christensen betragtes som ane 1, han og hustruen er ane 2 og 3, hans forældre er ane 4 og 5 o.s.v.

Man finder faderen til en person ved at gange anenummeret med to. Eksempelvis nr. 3. Faderen er ane 6 og moderen har det efterfølgende ulige nummer, altså ane 7.

Se iøvrigt oversigtstavlen i lommen bag i bogen.

Efterkommere

FRANDS CHRISTENSEN

var født 1791 i Fjerritslev i Kollerup sogn, og han døde 13. juli 1875 som aftægtsmand i Pedersbæk i Kollerup sogn. Han blev gift 17. oktober 1823 i Hjortdal med Johanne Marie Larsdatter, der var født 1795 på Heden i Hjortdal sogn, død 13. september 1860 i Pedersbæk.
Parret er nærmere omtalt i afsnittet om forslægten som ane 2-3.
I ægteskabet var der 7 børn, der i det efterfølgende er betegnet I.-VII.

I. PEDER GREGERSEN FRANDSEN

var født 2. januar 1824 i Klim Strand, Klim sogn, og han døde 11. juni 1904 på Bejstrup Vang, Bejstrup sogn. Han blev gift 23. november 1847 i Kollerup med Maren Jensdatter. Hun var født 14. august 1825 i Nr. Dromshave, Kollerup sogn som datter af husmand Jens Jensen (Riisling eller Riisline) og hustru Margrethe Andersdatter, og hun døde 13. april 1894 på Tanderupgaards Hede, Skræm sogn. Peder Gregersen Frandsen tjente ved giftermålet hos Thomas Skousted i Klim og var derpå indsidder i Kollerup by samt i Hingelbjerg, inden familien i juli 1852 flyttede til Skræm sogn. Her var han husmand på Tanderupgaards Hede, og senere boede han som aftægtsmand hos sønnen Jens Jensen Pedersen (I.A.) på Bejstrup Vang indtil sin død.

Børn: I.A.-S.

I.A. JENS JENSEN PEDERSEN

var født 23. marts 1847 i Kollerup, og han døde 15. oktober 1908 på Bejstrup Vang, Bejstrup sogn. Han blev gift 13. november 1877 i Bejstrup med Ane Kathrine Mikkelsen. Hun var født 28. februar 1855 i Bejstrup som datter af husmand Mikkel Jensen og hustru Ane Johanne Pedersdatter, og hun døde 1935 på Bejstrup Vang, Bejstrup sogn. Jens Jensen Pedersen var ved giftermålet tjenestekarl i Bejstrup, hvor han herefter nævnes som husmand. Senere bosatte familien sig på Bejstrup Vang, og her var han husmand indtil sin død.

Børn: I.A.1.-2.

I.A.1. CHRISTIAN PEDER PEDERSEN

var født 3. april 1878 på Bejstrup Vang, Bejstrup sogn, og han døde 1. juni 1918 i Mergelsbæk, Jetsmark sogn. Han blev gift 21. december 1900 i Bejstrup med Karen Marie Christensen. Hun var født 28. april 1876 på Ejstrup Mark, Tranum sogn, som datter af gårdmand Christen Pedersen Larsen og hustru Dorthe Sørensdatter, og hun døde 8. april 1967 i Kaas, Jetsmark sogn. Christian Peder Pedersen gik i skole i Bejstrup. Han lærte landbrug, inden han ca. 1900 startede et malteri og en ølhandel i Kirkedal i Haverslev sogn. I dette sogn nævnes han 1905 som maltgører og siden drev han i nogle år en gård i Kollerup. Efter en tid på sin fædrene gård i Bejstrup sogn drev han et husmandssted i Trøjborg ved Pandrup, og senere havde han en gård i Kaas, hvorpå han i sine sidste år boede i Mergelsbæk.
Karen Marie Christensen gik i skole i Tranum og havde senere plads

som kokkepige på en herregård ved Brovst. Efter mandens død var hun herreskrædder i Kaas.

Børn: I.A.1.a.-b.

I.A.1.a. JENS KRISTIAN PEDERSEN

er født 22. november 1900 på Bejstrup Vang, Bejstrup sogn. Han blev gift 8. december 1928 i Birkelse med Anna Marie Christine Nøhr. Hun var født 27. februar 1901 på mejeriet Ryaa, Vedsted sogn, som datter af mejeribestyrer Søren Nøhr (Christensen) og hustru Inger Marie Christensen, og hun døde 28. november 1969 i Birkelse, Vedsted sogn.

Bosat: Mejerivej 22, Birkelse, 9440 Aabybro.

Jens Kristian Pedersen gik i skole i Bejstrup, Lundbak, Pandrup og Kaas. Han stod i lære som tømrer og snedker i Birkelse og havde bl.a. et ophold på Ollerup Håndværkerskole, inden han i 1926 overtog sin læremesters forretning, som han drev indtil 1969. Jens Kristian Pedersen har i flere perioder siddet i Birkelse sogneråd.
Anna Marie Christine Nøhr gik i skole i Birkelse, Ulsted og Pandrup, hvor hun tog realskoleeksamen, og derpå tjente hun som husassistent indtil giftermålet. Hun sad i flere år i Birkelse menighedsråd.

Barn: I.A.1.a.1)

I.A.1.a.1) EGON NØHR PEDERSEN

er født 14. oktober 1930 i Birkelse, Vedsted sogn. Han blev gift 11. december 1954 i Aalborg med Birthe Johanne Jensen, der er født 10. september 1933 i Gl. Lindholm som datter af kranfører Hagbard Jensen og hustru Krista Marie Rasmussen.

Bosat: Forbindelsesvej 65, 9400 Nørresundby.

Egon Nøhr Pedersen tog realeksamen i Aabybro og afsluttede 1953 uddannelsen til ingeniør. Han er kasserer i Arbejdernes radio- og fjernsynsklub i Aalborg.
Birthe Johanne Jensen gik på Østermarkens skole i Aalborg. Hun er lejrchef ved Hals Camping.

Børn: I.A.1.a.1)a)-c)

I.A.1.a.1)a) ANITA NØHR PEDERSEN

er født 22. januar 1955 i Aalborg. Hun er gift med maskinarbejder John Laursen.

I.A.1.a.1)b) HANNE NØHR PEDERSEN

er født 17. februar 1965 i Aalborg. Hun er husassistent.

I.A.1.a.1)c) LARS NØHR PEDERSEN

er født 29. februar 1972 i Aalborg.

1.A.1.b. HELGA PEDERSEN

er født 13. juni 1905 i Haverslev sogn. Hun blev gift ca. 1933 i Jetsmark med Hans Peter Reinhardt Petersen, der er født den 18. august 1909. Ægteskabet blev ophævet i 1945.

Bosat: Nørregade 22, Kaas, 9440 Aabybro.

Helga Pedersen gik i skole i Kaas og havde senere et ophold på Aabybro Ungdomsskole samt på St. Restrup Husmandsskole. Desuden var hun husassistent indtil giftermålet, og i 1945 begyndte hun som kjolesyerske.
Hans Peter Reinhardt Petersen blev efter endt skolegang uddannet ved landbruget. Senere købte han et husmandssted på Vesterladens Mark pr. Langholt, og dette blev drevet indtil 1945, da han flyttede til København og blev nattevagt.

Børn: I.A.1.b.1)-2)

1.A.1.b.1) KETTY PETERSEN

er født 1. maj 1934 på Horsens Enge, Horsens sogn. Hun blev gift 18. september 1960 i Jetsmark med Gunnar Brandt Jørgensen, der er født 25. januar 1927 i Hvirrekær, Bjergby sogn, som søn af gårdejer Jens Peter Jørgensen og hustru Sigrid Rams.

Bosat: Gl. Byvej 1, Vidstrup, 9800 Hjørring.

Ketty Petersen tog realeksamen i Pandrup i 1950. Hun var kontoransat i to år, inden hun begyndte på Gedved Seminarium, og herfra dimitteredes hun i 1956 som lærer. Derpå havde hun ansættelse et år på realskolen i Brovst, og efter at have undervist på Tornby Skole frem til 1967 blev hun ansat på Vidstrup forskole, hvor hun stadig underviser. Indtil 1981 var hun enelærer. Ketty Petersen har i flere år været medlem af lærerkredsen for Hjørring-Hirtshals.
Gunnar Brandt Jørgensen gik i skole i Snevre og havde i 1950-51 et ophold på Ry Højskole. Han var landbrugsmedhjælper i mange år, og siden har han haft forskelligt arbejde. Som ung var han medlem af bestyrelsen for ungdomsforeningen i Tornby. Desuden har han været i bestyrelsen for venstrevælgerforeningen, og han sidder i bestyrelsen for Vidstrup Borgerforening.

Børn: 1.A.1.b.1)a)-c)

1.A.1.b.1)a) ANNE MARIE BRANDT JØRGENSEN

er født 14. september 1961 på Hjørring Sygehus.

Bosat: Gl. Hirtshalsvej 55, Vidstrup,
9800 Hjørring.

Anne Marie Brandt Jørgensen gik bl.a. i Vidstrup forskole, og efter at have bestået realeksamen i 1978 fortsatte hun et år på handelsskole, hvor hun tog EFG-basisår indenfor handel og kontor. Fra august 1979 til december samme år var hun på husholdningsskole i Hadsten, og derpå havde hun ansættelse som pædagogmedhjælper på et fritidshjem i Hjørring, inden hun i august 1981 påbegyndte en 3-årig uddannelse til fritidspædagog på Hjørring Seminarium.

1.A.1.b.1)b) INGE LISE BRANDT JØRGENSEN

er født 14. september 1961 på Hjørring Sygehus.

Bosat: Sdr. Bindslevvej 41, 9881 Bindslev.

Inge Lise Brandt Jørgensen gik i Vidstrup forskole samt på Tornby-Vidstrup Centralskole, hvorefter hun fortsatte sin skolegang i Hirtshals, og her bestod hun realeksamen. Hun tog nu EFG-basisår på handelsskolen i Hjørring, og efter et 5-måneders ophold på Hadsten Husholdningsskole arbejdede hun tre måneder i køkkenet på Tversted Kro. Derpå fik hun ansættelse som husassistent på Bindslev alderdomshjem.

1.A.1.b.1)c) BENTE BRANDT JØRGENSEN

er født 16. april 1966 på Hjørring Sygehus.

1.A.1.b.2) EVA PETERSEN

er født 9. november 1935 på Horsens Enge, Horsens sogn.

Bosat: Tranum Engevej 250, 9460 Brovst.

Eva Petersen gik i skole i Horsens, Kaas og Pandrup, hvor hun tog realeksamen. Hun var kontorelev i to år, og efter et ophold på St. Restrup Husmandsskole havde hun en tid huslig plads. Senere uddannedes hun som børnehavelærerinde i Aalborg, og desuden blev hun uddannet som småbørnspædagog. Siden har hun arbejdet indenfor sit fag, og derudover har hun haft et studieophold i Holland. Eva Petersen er i fritiden keramiker og autodidakt maler.

1.A.2. JOHAN PEDER MICHAEL PEDERSEN

var født 12. januar 1881 i Bejstrup, og han døde 17. september 1945 i Bejstrup. Han blev gift 21. december 1906 i Haverslev med Else Larsen. Hun var født 13. maj 1884 på Haverslev Vang, Haverslev sogn, som datter af gårdejer Jens Larsen og hustru Jensine Kristine Pedersen, og hun døde 22. juni 1971 i Bejstrup.
Johan Peder Michael Pedersen gik i skole i Bejstrup. Han blev oplært ved landbruget, og i 1906 købte han sin første gård i Haverslev Kær, som blev drevet indtil 1912, da han overtog sin fædrene gård på Bejstrup Vang. Denne overtog sønnen Aksel Pedersen (1.A.2.b.) i 1942. Johan Peder Michael Pedersen var æresmedlem af husmandsforeningen i Haverslev, og her sad han i mange år som formand for bestyrelsen.
Else Larsen gik i skole i Haverslev og var derefter tjenestepige indtil giftermålet.

Børn: I.A.2.a.-b.

1.A.2.a. JENS LAURITS PEDERSEN

var født 5. marts 1908 i Haverslev, og han døde 17. april 1964 i St. Magleby. Han blev gift 1. september 1935 i St. Magleby med Ella Agnes Dirchsen, der har taget navneændring fra Petersen. Hun er født 30. august 1909 i St. Magleby som datter af gårdejer Valdemar Petersen og hustru E. Dirchsen.

Bosat: Kinkelgade 29, St. Magleby, 2791 Dragør.

Jens Laurits Pedersen havde efter endt skolegang et højskoleophold. Han var godsforvalter, inden han købte gården i St. Magleby, hvor han bl.a. dyrkede grøntsager. Desuden var han post.
Ella Agnes Dirchsen blev efter giftermålet medhjælpende hustru.

Børn: I.A.2.a.1)-2)

I.A.2.a.1) ELSE NEL PEDERSEN

er født 17. juni 1936 i St. Magleby. Hun er gift med Cornelius Gjertsen.

Bosat: Pilevænget 6, Vindinge, 4000 Roskilde.

Cornelius Gjertsen er gårdejer.

I.A.2.a.2) FRITS CORNELIUS DIRCHSEN

der har taget navneændring fra Pedersen, er født 30. april 1942 i St. Magleby.

Bosat: Sdr. Kingelgade 29, St. Magleby,
2791 Dragør.

Frits Cornelius Dirchsen er gartner og har overtaget gården i St. Magleby efter sine forældre.

I.A.2.b. AKSEL PEDERSEN

er født 22. juni 1912 i Bejstrup. Han blev gift 3. maj 1942 i Bejstrup med Ane Margrethe Steffensen, der er født 17. februar 1912 i Bejstrup. som datter af gårdejer Christen Martin Steffensen og hustru Ane Marie Larsen.

Bosat: Bejstrupvej 68, Bejstrup,
9690 Fjerritslev.

Aksel Pedersen gik i skole i Bejstrup og havde senere et ophold på St. Restrup Højskole. I 1942 overtog han sin fædrene gård på Bejstrup Vang. Denne drives stadig, og derudover er han kreaturhandler. Han har siddet i sognerådet samt i flere lokalforeninger, og til familiefester og lignende skriver han sange.
Ane Margrethe Steffensen gik i skole i Bejstrup og blev senere uddannet som sygeplejerske i Brønderslev. Siden giftermålet har hun været medhjælpende hustru.

Børn: I.A.2.b.1)-2)

I.A.2.b.1) JANE BIRGITTE PEDERSEN

er født 11. januar 1943 i Bejstrup. Hun er gift med Svend Erik Søgaard.

Bosat: Blichersvej 57, 7330 Brande.

Jane Birgitte Pedersen er lærer, og Svend Erik Søgaard er arkitekt. Ægteparret har to børn.

I.A.2.b.2) JOHAN PETER MICHAEL PEDERSEN

er født 21. oktober 1945 i Bejstrup. Han er gift med Magda Røge.

Bosat: Anerovej 3, 8260 Viby J.

Johan Peter Michael Pedersen er bankbestyrer, og Magda Røge er sygeplejerske. Ægteparret har to børn.

I.B. LARS CHRISTIAN PEDERSEN

var født 7. juni 1849 i Kollerup sogn, og han døde 1937 på Bonderup Nørremark i Haverslev sogn. Han blev gift 6. juni 1879 i Bejstrup med Mariane Larsen. Hun var født 21. november 1852 på Bejstrup Mark, Bejstrup sogn, som datter af husmand Lars Larsen og hustru Maren Pedersdatter, og hun døde 1932 på Bejstrup Mark, Bejstrup sogn.
Lars Christian Pedersen nævnes ved giftermålet i 1879 som tjenestekarl i Skræm, og samme år blev han indsidder i Bejstrup by. I 1884 nævnes han som husmand i Bejstrup, og senere var han husmand på Bejstrup Vang.
Om sine bedsteforældre fortæller barnebarnet Mary Kirstine Christensen (I.B.4.a.): "De drev et lille landbrug, hvor der var to køer, nogle grise og en hest. Bedstefar arbejdede derudover på de store gårde. Det var et slid dengang, arbejdsdagen var lang, og der skulle jo også gøres noget ved familiens egen jord. Dyrene passede min bedstemor og børnene, der dog tidligt kom ud at tjene. Bedstemor var dygtig til at væve og lavede nogle flotte dynebolstre. Endvidere var hun dygtig til at lave mad. Skorstenen var åben, og derfor skulle der være låg på gryderne i tilfælde af regnvejr. I skorstenen hang der iøvrigt altid en skinke, som blev brugt til pålæg."

Børn: I.B.1.-5.

I.B.1. PETER CHRISTIAN PEDERSEN

var født 28. juli 1879 i Bejstrup, og han døde 1935. Peder Christian Pedersen var landmand og havde flere ejendomme, sidst i Bonderup.

I.B.2. LARS LARSEN PEDERSEN

var født 10. september 1884 i Bejstrup, og han døde i november 1967 i Bejstrup. Han blev gift 16. januar 1920 i Bejstrup med Ane Katrine Nielsen. Hun var født 11. januar 1882 i Alsbjerg, Torslev sogn som datter af gårdmand Jens Kristian Nielsen og hustru Henrikke Kirstine Andersen, og hun døde ca. 1964 i Bejstrup.
Lars Larsen Pedersen var gårdejer i Bejstrup indtil sin død.

I.B.3. MAREN PEDERSEN

var født 26. november 1885 på Bejstrup Vang, Bejstrup sogn, og hun døde 1961. Hun blev gift 18. marts 1913 i Bejstrup med Morten Nielsen. Han var født 18. maj 1888 i Bejstrup som søn af tømrer Andreas Nielsen og hustru Kirsten Jensen, og han døde 1977.
Maren Pedersen var ved giftermålet tjenestepige i Sønderstrupgaard i Bejstrup.
Morten Nielsen var baneformand i bl.a. Fjerritslev.

Barn: I.B.3.a.

I.B.3.a. ANDREAS NIELSEN

Bosat: Aarhus.

I.B.4. MARIE PEDERSEN

var født 13. august 1887 på Bejstrup Vang, Bejstrup sogn, og hun døde 1. juni 1940 på Bonderup Nørremark, Haverslev sogn. Hun blev gift 17. november 1911 i Bejstrup med Christian Christensen. Han var født 31. august 1884 i Bejstrup som søn af landmand, musiker og tækkemand Lars Christian Christensen og hustru Ane Kirstine Jensen, og han døde 18. april 1970 i Brovst.
Marie Pedersen gik i skole i Bejstrup. Hun var derefter tjenestepige på landet indtil giftermålet, og den sidste arbejdsgiver havde været så tilfreds med hendes arbejde, at vedkommende holdt hendes bryllup.
Christian Christensen gik i skole i Kettrup. Han blev uddannet ved landbruget, og ved giftermålet købtes en gård på Bonderup Nørremark. Denne drev han indtil sin død, og derudover var han skovarbejder.

Børn: I.B.4.a.-b.

I.B.4.a. MARY KIRSTINE CHRISTENSEN

er født 13. december 1912 i Bonderup, Haverslev sogn. Hun blev gift 23. juni 1933 i Haverslev med Martin Bjerre, der er født 2. januar 1909 i Kollerup Klit, Kollerup sogn, som søn af Peder Christian Bjerre og hustru Anna Marie Hansen.

Bosat: Nyvej 11, 9690 Fjerritslev.

Mary Kirstine Christensen gik i skole i Tanderup. Hun var husassistent indtil giftermålet, og senere virkede hun i flere år som kogekone i Fjerritslev. Desuden har hun været formand for socialt kvindeudvalg sst.
Martin Bjerre gik i skole i Kollerup. Han blev udlært som murer i Fjerritslev, hvorefter han fortsatte som svend indenfor sit fag. Desuden har han været i bestyrelsen for fællesorganisationen samt for boldklubben i Fjerritslev.

Børn: I.B.4.a.1)-2)

I.B.4.a.1) EVALD ROBERT BJERRE

var født 5. juli 1933 på Bonderup Nørremark, Haverslev sogn, og han døde 9. maj 1981 i Kolding. Han blev gift 16. maj 1959 i Hjortdal med Ellen Skov Christophersen, der er født 5. juli 1936 i Aarhus, Sankt Markus sogn, som datter af fiskeriejer Jakob Henning Christophersen og hustru A. Eleonora Skov.

Bosat: Dalbygade 46, 6000 Kolding.

Evald Robert Bjerre gik i skole i Fjerritslev, bl.a. på realskolen og på handelsskolen. Han blev udlært som isenkræmmer hos Brandi, ligeledes i Fjerritslev, og efter at have aftjent sin værnepligt ved tele-

graftropperne i Aarhus begyndte han som ekspedient ved isenkræmmer Lumbye i Kolding. Senere blev han ansat som eksportassistent i Rockwool i Vamdrup, og her arbejdede han indtil sin død.
Ellen Skov Christophersen gik i skole i Kolding, hvorefter hun fortsatte på Fjerritslev Handelsskole. Hun var kontorelev på Fjerritslev Avis, og senere havde hun ansættelse som kontorassistent samt som kasserer på Kolding Folkeblad. Derefter var hun hjemmearbejdende husmor indtil 1971, da hun blev genuddannet på Kolding Købmandsskole, og hun er nu kontorassistent på Dansk Kraftemballage i Kolding.

Børn: I.B.4.a.1)a)-c)

I.B.4.a.1)a) LONE SKOV BJERRE

er født 23. september 1960 i Kolding. Hun blev gift 14. august 1982 i Kolding med Palle Uglebjerg, der er født 7. december 1957, søn af assurandør Bent Uglebjerg og hustru Henny Dalby.

Bosat: Erik Glippingsvej 32, 6000 Kolding.

Lone Skov Bjerre blev efter 10-årig skolegang uddannet som kontorassistent ved Mercedes i Kolding.
Palle Uglebjerg fik 9-årig skoleuddannelse og blev derpå handelsuddannet i Brugsen, hvor han var kommis i nogle år, hvorefter han fik ansættelse som assurandør.

Datter: I.B.4.a.1)a)(1)

I.B.4.a.1)a)(1) DORTHE SKOV UGLEBJERG

er født 26. april 1982 i Kolding.

I.B.4.a.1)b) JANE SKOV BJERRE

er født 18. marts 1963 i Kolding. Hun er kontorelev.

I.B.4.a.1)c) ULLA SKOV BJERRE

er født 31. december 1964 i Kolding. Hun er handelsskoleelev.

I.B.4.a.2) KURT LANDRY BJERRE

er født 12. september 1942 i Fjerritslev. Han har været gift med Lene.

Bosat: Marstrandsgade 15, 8000 Aarhus C.

Kurt Landry Bjerre er lærer på Handelshøjskolen, og han har to børn.

I.B.4.b. LARS CHRISTENSEN

er født 8. november 1915 i Bonderup, Haverslev sogn. Han blev gift 8. maj 1945 i Vrensted med Klara Nielsen, der er født 16. august 1910 i Vrensted som datter af murermester Jens Peter Nielsen og hustru Anna Kirstine Thomsen.

Bosat: Frilandsvej 64, 9800 Hjørring.

Lars Christensen gik i skole i Tanderup. Han blev udlært som gartner i Aars i 1934, og efter at have aftjent sin værnepligt i Aalborg i 1936 arbejdede han på forskellige anlægsgartnerier indtil 1959, da han blev ansat som gartner ved Hjørring Gymnasium. Her var han indtil 1979, da han gik på efterløn. Lars Christensen var i 17 år revisor for fagforeningen.
Klara Nielsen gik i skole i Vrensted, hvorefter hun var dels husassistent og dels husbestyrerinde indtil giftermålet.

Børn: I.B.4.b.1)-2)

I.B.4.b.1) ERLING CHRISTENSEN

er født 14. maj 1946 i Hjørring. Han blev gift 6. juni 1970 i Hjørring med Hannelene Olsen, der er født 31. januar 1951 på Færøerne som datter af gartner Orla Olsen og hustru.

Bosat: Idræts Alle 129 K, 9800 Hjørring.

Erling Christensen gik i skole i Hjørring. Han blev uddannet som farvehandlerekspedient sst. og har siden arbejdet indenfor sit fag.
Hannelene Olsen gik i skole i Hjørring, hvorefter hun blev uddannet som ekspeditrice sst.

Børn: I.B.4.b.1)a)-b)

I.B.4.b.1)a) TOVE CHRISTENSEN

er født 23. maj 1974 i Hjallerup.

I.B.4.b.1)b) TANJA CHRISTENSEN

er født 9. december 1977 i Hjallerup.

I.B.4.b.2) BENTE CHRISTENSEN

er født 14. maj 1946 i Hjørring. Hun blev gift 22. marts 1969 i Hjørring med Henning Birger Kristensen, der er født 13. oktober 1945 i Vejle som søn af maskiningeniør William Kristensen og hustru Nelly.

Bosat: Rigelvej 9, 8240 Risskov.

Bente Christensen tog realeksamen og blev derpå udlært i en skotøjsforretning i Hjørring, inden hun flyttede til Aarhus. Fra 1971 og flere år frem var hun hjemmearbejdende husmor, og herefter begyndte hun som rengøringsassistent.

Henning Birger Kristensen tog realeksamen på Randers Statsskole i 1962. Han var maskinarbejderlærling indtil 1966, og efter at have gennemgået ingeniørstudier på Aarhus Teknikum indtil 1970 aftjente han i 1971-72 sin værnepligt ved Jyske Ingeniørregiment i Randers. Siden har han været beskæftiget som maskiningeniør med udvikling og konstruktion af specielle maskiner og anlæg indenfor forskellige brancher, bl.a. på P. Campen Maskinfabrik i Hasle og ved Kosan Crisplant i Aarhus.

Børn: I.B.4.b.2)a)-b)

I.B.4.b.2)a) MARIANNE BIRGITTE KRISTENSEN

er født 11. august 1971 i Aarhus.

I.B.4.b.2)b) PIA CHARLOTTE KRISTENSEN

er født 24. april 1974 i Aarhus.

I.B.5. ANDREAS MARINUS PEDERSEN

var født 20. maj 1893 på Bejstrup Vang, Bejstrup sogn, og han døde 12. august 1973 i Brovst. Han var gift med Kirstine. Hun var født i Vilsbæk, Brovst sogn, og hun døde 16. april 1981 i Brovst.
Andreas Marinus Pedersen var husmand i Vejstrup på en gård i nærheden af Vanggaard, inden ægteparret overtog hustruens fødehjem i Vilsbæk. Ægteskabet var barnløst, men man havde tre plejebørn, bl.a. Hans Jakobsen, der bor i Brovst.

I.C. MARGRETHE PEDERSEN

var født 6. februar 1851 i Hingelbjerg, Kollerup sogn, og hun døde 7. oktober 1863 på Tanderupgaards Hede, Skræm sogn.

I.D. FRANDS PEDERSEN

var født 28. marts 1852 i Hingelbjerg, Kollerup sogn, og han døde 9. juli 1853 hos faderens forældre på Pedersbæk, Kollerup sogn.

I.E. HANS PEDERSEN

var født 21. april 1853 på Tanderupgaards Hede, Skræm sogn, og han døde 20. september 1928 på Gøttrup Holme, Gøttrup sogn. Han blev gift 20. november 1888 i Aggersborg med Cathrine Larsen. Hun var født 27. maj 1859 i Ullerup, Aggersborg sogn, som datter af husmand Lars Nielsen og hustru Maren Christensdatter, og hun døde 25. marts 1926 på Gøttrup Holme, Gøttrup sogn.
Hans Pedersen nævnes fra 1890 til 1894 som husmand i Øslev, Kettrup sogn, og senere havde han i mange år en ejendom ved Aggersund. Herfra flyttede familien til Gøttrup Holme, hvor han drev en landbrugsejendom indtil sin død.

Børn: I.E.1.-3.

I.E.1. LAURIDS PETER PEDERSEN

var født 18. september 1890 i Øslev, Kettrup sogn, og han døde 22. juli 1959 i Skræm. Han blev gift 4. februar 1913 i Hjortdal med Anna Charlotte Jensen. Hun var født 30. marts 1896 i Hjortdal som datter af skrædder Lars Jensen og hustru Petrine, og hun døde 23. oktober 1981 i Skræm.
Laurids Peter Pedersen gik i skole i Gøttrup. Han tjente som ung ved landbruget, og senere begyndte han som fiskehandler. Derudover drev han forskellige gårde indtil sin død.
Anna Charlotte Jensen gik i skole i Hjortdal og var derefter pige på landet indtil giftermålet.

Børn: I.E.1.a.-k.

I.E.1.a. MAGNUS PEDERSEN

er født 4. april 1917 i Aggersund, Aggersborg sogn. Han blev gift 4. april 1942 i Fjerritslev med Karen Esther Nielsen, der er født 25. marts 1920 i Fjerritslev, Kollerup sogn som datter af gårdejer Anton Karl Nielsen og hustru Johanne Marie.

Bosat: Aalegaardsvej 94, 9690 Fjerritslev.

Magnus Pedersen gik i skole i Kollerup og var senere på St. Restrup Husmandsskole. Sin værnepligt aftjente han i Viborg i 1938, og fra 1942 til 1951 var han forpagter af Kollerup præstegård. Herefter købte han gården på adressen, hvortil senere blev købt mere jord. Magnus Pedersen var i 15 år formand for husmandsforeningen, og endvidere har han været i bestyrelsen for kontrolforeningen.
Karen Esther Nielsen gik i skole i Fjerritslev og havde senere et ophold på Odder Højskole. Endvidere var hun barnepige en tid på Skeelslund samt beskæftiget hos en boghandler i Fjerritslev, og ellers opholdt hun sig hovedsageligt hjemme indtil giftermålet. Hun har været i menighedsrådet samt medlem af skolekommissionen. Desuden har hun siddet i husmandsforeningens husholdningsråd.

Børn: I.E.1.a.1)-3)

I.E.1.a.1) SONJA RISA PEDERSEN

er født 8. maj 1943 i Kollerup. Hun blev gift 25. september 1965 i Skræm med Jørgen Klit, der er født 4. oktober 1939 i Tranum som søn af gårdejer Kristen Klit og hustru Ida Marie Iversen.

Bosat: Kløvervej 35, 9400 Nørresundby.

Sonja Risa Pedersen gik i skole i Kollerup samt i Skræm, og herefter var hun på Odder Ungdomsskole. Siden har hun haft forskelligt arbejde.
Jørgen Klit gik i skole i Ø. Svenstrup. Han arbejdede som ung ved landbruget, og efter at have aftjent sin værnepligt i Viborg i 1959-60 blev han i 1962 ansat ved postvæsnet, hvor han nu er kontorpakmester. Jørgen Klit er tillidsmand på sin arbejdsplads.

Børn: I.E.1.a.1)a)-b)

I.E.1.a.1)a) GITTE KLIT

er født 2. maj 1966 i Nørresundby.

I.E.1.a.1)b) KARSTEN KLIT

er født 6. juli 1969 i Nørresundby.

I.E.1.a.2) HARDY PEDERSEN

er født 24. april 1947 i Kollerup. Han blev gift første gang 17. juni 1972 i Kollerup med Lilian Høgh, der er født 22. januar 1953 i Janum, Ø. Svenstrup sogn som datter af gårdejer Valdemar Høgh og hustru Kathrine. Ægteskabet blev senere ophævet, og Hardy Pedersen blev gift anden gang 12. august 1977 i Fjerritslev med Elsebeth Petersen, der er født 23. november 1955 i Skive som datter af elektriker Marius Petersen og hustru Kirsten.

Bosat: Vestergade 11, 9690 Fjerritslev.

Hardy Pedersen gik i skole i Skræm samt på Trekronerskolen. Han var chauffør samt ansat på en servicestation indtil 1973, da han købte en konfektureforretning, som stadig drives, og derudover er han mælkemand og brandmand.
Elsebeth Petersen gik i skole i Resen og havde derefter forskelligt arbejde. Hun deltager nu i driften af forretningen.

Børn: I.E.1.a.2)a)-b)

I.E.1.a.2)a) BRIAN PEDERSEN

er født 3. august 1971 i Fjerritslev, Kollerup sogn.

I.E.1.a.2)b) PETER MARTIN PEDERSEN

er født 26. juli 1980 i Fjerritslev, Kollerup sogn. Han er hørehandicappet.

I.E.1.a.3) ANNI KARLA PEDERSEN

er født 17. marts 1960 i Brovst.

Bosat: Thuresensvej 15, 9400 Nørresundby.

Anni Karla Pedersen er børnehavepædagogstuderende.

I.E.1.b. PETRINE PEDERSEN

er født 24. januar 1919 på Gøttrup Holme, Gøttrup sogn. Hun blev gift 6. maj 1945 i Klim med Johannes Nielsen, der er født 6. januar 1923 på Gundestrup Hede, Skræm sogn, som søn af arbejdsmand Frederik Engelbrecht Nielsen og hustru Helga Bonderup.

Bosat: 56-10220 Dunoon Drive Richmond,
B.C. Canada V7A 1V6.

Petrine Pedersen var bogholderibeskæftiget 18 år i ægteparrets forretning i British Columbia.
Johannes Nielsen blev udlært som beslagsmed hos L. Winter i Klim, og efter at have aftjent sin værnepligt fra juli 1945 til april 1946 drev han egen smede- og maskinforretning i Skovsgaard indtil 1957, da familien emigrerede til Canada. I 1960 bestod han eksamen som vand- og gasmester på Southern Institute of Technology i Calgary, Alberta, og fra 1963 til 1981 drev han egen forretning i vand, varme, gas og sanitet i British Columbia.

Børn: I.E.1.b.1)-3)

I.E.1.b.1) JOHN ENGELBRECHT NIELSEN

er født 12. juli 1948 i Skovsgaard, Ø. Svenstrup sogn. Han er gift med Violet L. Gilroy.

Bosat: Box 45, Garry Oaks, RR 2 Nanoose Bay,
B.C. Canada V0R 2R0.

John Engelbrecht Nielsen er vand- og gasmester.

I.E.1.b.2) HELLE ENGELBRECHT NIELSEN

er født 27. september 1951 i Skovsgaard, Ø. Svenstrup sogn. Hun er gift med Ira Edward Allan Froom.

Bosat: Box 8, Gabriola, B.C. Canada W0R 1X0.

Helle Engelbrecht Nielsen er bogholder, og Ira Edward Allan Froom er maskinmester.

I.E.1.b.3) AMMY ENGELBRECHT NIELSEN

er født 23. oktober 1952 i Skovsgaard, Ø. Svenstrup sogn. Hun er gift med Roos Allen Pitt.

Bosat: Box 23, Gabriola, B.C. Canada W0R 1X0.

Roos Allen Pitt er vand- og gasmester.

I.E.1.c. HANS PEDERSEN

er født 9. juli 1920 på Gøttrup Holme, Gøttrup sogn.

Bosat: Skræmvej 174, Skræm, 9690 Fjerritslev.

Hans Pedersen gik i skole i Kollerup samt i Skræm, og herefter havde han et ophold på St. Restrup Landbrugsskole. Han arbejdede på landet indtil 1950, da han sammen med broderen Lars Jensen Pedersen (I.E.1.d.) overtog sine forældres gård. Senere tilkøbte brødrene endnu en gård, som siden er blevet fuldstændig ombygget. Hans Pedersen har været formand for venstrevælgerforeningen.

I.E.1.d. LARS JENSEN PEDERSEN

er født 18. marts 1922 på Gøttrup Holme, Gøttrup sogn.

Bosat: Skræmvej 174, Skræm, 9690 Fjerritslev.

Lars Jensen Pedersen gik i skole i Kollerup samt i Skræm. Han arbejdede på landet indtil 1950, da han sammen med broderen Hans Pedersen (I.E.1.c.) overtog sine forældres gård i Skræm.

I.E.1.e. ERNA PEDERSEN

er født 10. marts 1924 i Hjortdal. Hun blev gift 28. november 1944 i Skræm med Karl Kristensen, der er født 4. december 1901 i Gandrup, V. Hassing sogn som søn af mejerist og landmand Niels Peter Kristensen og hustru Marie Jørgine Carlsen.

Bosat: Møllevejen 1, Aalegaards Mark,
9690 Fjerritslev.

Erna Pedersen gik i skole i Skræm og havde derpå plads som tjenestepige indtil giftermålet. Efter dette var hun dels hjemmearbejdende husmor og dels medhjælpende hustru i ægteparrets urmagerforretning.
Karl Kristensen gik i skole i Voersaa samt i Skræm. Han var landbrugsmedhjælper, inden han begyndte som cykelhandler, og senere drev han en urmagerforretning indtil 1973.

Barn: I.E.1.e.1)

I.E.1.e.1) JYTTE KRISTENSEN

er født 18. oktober 1946 på Aalegaards Mark, Skræm sogn. Hun blev gift 14. oktober 1972 i Skræm med Lars Hansson, der er født 7. februar 1948 i Frederikshavn som søn af forretningsfører Egon Hansson og hustru Kirsten.

Bosat: Lyngvej 39, 6700 Esbjerg.

Jytte Kristensen tog studentereksamen i 1967 og blev autoriseret lægesekretær i 1971. Herefter arbejdede hun som sådan frem til 1981, da hun begyndte som lærerstuderende på Esbjerg Seminarium.

Lars Hansson tog studentereksamen i 1966 og blev cand. jur. i 1972. Derefter var han amtsfuldmægtig i Viborg Stiftamt indtil 1975, da han begyndte som fuldmægtig ved Aarhus Kommune, og fra 1978 til 1980 fungerede han som kontorchef sst. Siden har han været socialinspektør ved Esbjerg Kommune.

Børn: I.E.1.e.1)a)-b)

I.E.1.e.1)a) CHRISTINA HANSSON

er født 20. november 1973 i Viborg.

I.E.1.e.1)b) NICOLAI HANSSON

er født 18. juni 1977 i Aarhus.

I.E.1.f. JENSINE PEDERSEN

var født 26. september 1926 i Hjortdal, og hun døde 2. juli 1981 i Lejre, Allerslev sogn. Hun blev gift 7. maj 1946 i Skræm med Peder Møller, der er født 29. januar 1914 i Klim som søn af murer Anders Peder Møller og hustru Andrea Isaksen.

Bosat: Helgesvej 4, 4320 Lejre St.

Jensine Pedersen gik i skole i Skræm og var derefter husassistent indtil giftermålet.
Peder Møller gik i skole i Klim. Han arbejdede som ung ved landbruget, og efter at have været lastbilchaufför i nogle år begyndte han som jord- og betonarbejder i København. Han bor nu i Lejre, hvor han selv byggede hus i 1957. Hans fritidsinteresser er jagt og fiskeri.

Børn: I.E.1.f.1)-2)

I.E.1.f.1) EBBE MØLLER

er født 31. maj 1949 i Klim. Han er gift med Lene Marie Hovgaard Jørgensen, der er født 7. oktober 1955 i Taarnborg som datter af arbejdsmand Svend Magnus Jørgensen og hustru Rita Edith Elise Hansen.

Bosat: Englerupvej 58, Kirke-Sonnerup,
4060 Kirke-Saaby.

Ebbe Møller tog 8. klasse. Han blev udlært som elektriker og arbejdede som sådan fra 1969 til 1975. Siden har han været selvstændig elinstallatør i Roskilde. Parret blev viet 14. september 1979 i Bramsnæs. Lene Marie Hovgaard Jørgensen er servitrice.

Børn: I.E.1.f.1)a)-b)

I.E.1.f.1)a) ANDERS HOVGAARD MØLLER

er født 11. juni 1979 i Kirke-Sonnerup.

I.E.1.f.1)b) STINE HOVGAARD MØLLER

er født 4. august 1982 i Kirke-Sonnerup.

I.E.1.f.2) SOLVEIG MØLLER

er født 8. februar 1951 i København, Absalons sogn. Hun blev gift 17. juli 1976 i Lejre med Søren Sørensen, der er født 29. december 1947 i Roskilde som søn af konduktør og maskinsnedker Leo Eigil Willy Sørensen og hustru Gerda.

Bosat: Holmegaardsvej 2, Allerslev,
4320 Lejre St.

Solveig Møller er sekretær, og Søren Sørensen er restauratør.

I.E.1.g. KRISTIAN PEDERSEN

er født 31. januar 1927 i Husby, Kettrup sogn. Han blev gift 5. august 1951 i Kaas med Ketty Linda Jensen, der er født 23. maj 1929 i Moseby, Jetsmark sogn, som datter af arbejdsmand Peter Jensen og hustru Ingeborg Elfrida Jensen.

Bosat: Rødhusvej 186, Moseby, 9440 Aabybro.

Kristian Pedersen gik i skole i Skræm. Han blev udlært som vogn- og beslagsmed i Manstrup, og i 1952 startede han egen forretning på Aalegaards Mark pr. Fjerritslev (cykler, VVS og landbrugsmaskiner). Fra 1967 til 1973 drev han en BP-Servicestation sst., og herefter flyttede ægteparret til Moseby.
Ketty Linda Jensen gik i skole i Moseby og tjente derefter forskellige steder i huset, bl.a. i Pandrup og Aabybro. Efter giftermålet blev hun medhjælpende hustru, og hun er nu rengøringsassistent i feriebyen under Dansk Folkeferie.

Børn: I.E.1.g.1)-4)

I.E.1.g.1) KAJ PEDERSEN

er født 18. april 1954 på Aalegaards Mark, Skræm sogn. Han blev gift 18. april 1981 i Pandrup med Lene Rønsig Larsen, der er født 19. juni 1954 i Tolne som datter af landmand og fabriksarbejder Børge Larsen og hustru Signe Iversen.

Bosat: Bleggravsvej 48, Moseby, 9440 Aabybro.

Kaj Pedersen gik på Trekronerskolen i Bejstrup og havde derefter forskelligt arbejde indtil 1980, da han startede egen cykelforretning i Moseby.
Lene Rønsig Larsen gik i skole flere steder og havde derefter forskelligt arbejde. Hun er nu montrice på en fabrik i Pandrup

I.E.1.g.2) JONNA PEDERSEN

er født 14. april 1957 på Aalegaards Mark, Skræm sogn. Hun blev gift 23. maj 1981 i Jetsmark med Jaiss Madsen, der er født 6. april 1956 i Lildstrand, Lild sogn, som søn af møbelsnedker Poul Odder Madsen og hustru Lydia Slavensky.

Bosat: Halkærvej 12, Moseby, 9440 Aabybro.

Jonna Pedersen tog 8. klasse. Hun var hjemmesyerske i et par år samt ansat på en systue i et års tid, og senere begyndte hun som medhjælper i en børnehave. Desuden havde hun ansættelse 1 1/2 år som rengøringsassistent i Dansk Folkeferie, inden hun 15. marts 1982 startede som kommunal dagplejemor.
Jaiss Madsen tog 9. klasse og den 1-årige handelseksamen. Han arbejdede 1 1/2 år i et pakhus på havnen i Hanstholm, og efter at være flyttet til Moseby havde han ansættelse et år på en højttalerfabrik, inden han begyndte i et asfaltfirma. Her var han i to år, hvorpå han arbejdede et år i et frysehusfirma, og han er nu ansat på en fiskefabrik i Nørresundby.

Børn: I.E.1.g.2)a)-b)

I.E.1.g.2)a) HEIDI LINDA PEDERSEN

er født 17. februar 1975 i Brovst sogn.

I.E.1.g.2)b) JACOB PEDERSEN

er født 22. oktober 1979 i Brovst sogn.

I.E.1.g.3) LIS PEDERSEN

er født 24. marts 1961 på Aalegaards Mark, Skræm sogn.

Bosat: Kongensgade 61, 9293 Kongerslev.

Lis Pedersen gik på Trekronerskolen samt på Jetsmark Centralskole, ialt 10 år. Hun havde ansættelse på et arkitekt- og ingeniørkontor, inden hun begyndte som medhjælper i Dansk Folkeferie i Rødhus Klit, hvor hun var i to år, og derpå arbejdede hun i et halvt år på et plejehjem i Aabybro. Herefter påbegyndte hun en uddannelse til sygehjælper/diakon på Diakonhøjskolen i Aarhus.

I.E.1.g.4) TONNY PEDERSEN

er født 3. februar 1966 på Aalegaards Mark, Skræm sogn. Han går i 10. klasse på Jetsmark Centralskole.

I.E.1.h. NIELS EGON PEDERSEN

er født 19. februar 1931 i Kollerup. Han blev gift 10. juli 1953 i Torslev med Karen Margrethe Gundersen, der er født i Skovsgaard, Torslev sogn, som datter af banearbejder Anton Gundersen og hustru Kathrine Hansen. Karen Margrethe er født 11. april 1936.

Bosat: Toftevej 7, 4400 Kalundborg.

Niels Egon Pedersen gik i skole i Skræm. Han blev udlært som maskinarbejder i Skovsgaard, og fra 1953 til 1958 drev han egen smedeforretning i Torslev. Derpå arbejdede han atter i Skovsgaard i ca. et år, inden familien rejste til Kalundborg, og siden har han været maskinsmed. Niels Egon Pedersen har været tillidsmand på sin arbejdsplads, og han har siddet i skolenævnet. Desuden er han domsmand.
Karen Margrethe Gundersen gik i skole i Skovsgaard og havde herefter forskelligt arbejde indtil giftermålet. I ti år var hun hjemmesyerske, og senere begyndte hun som tilskærer på en fabrik i Kalundborg.

Børn: I.E.1.h.1)-3)

I.E.1.h.1) JETTE PEDERSEN

er født 2. juli 1957 i Torslev.

Bosat: Nygade 14, 4400 Kalundborg.

Jette Pedersen er socialpædagog.

I.E.1.h.2) JOHN PEDERSEN

er født 28. oktober 1960 i Skovsgaard. Han er maskinarbejder.

Bosat: Fjordskrænten 3, 4400 Kalundborg.

I.E.1.h.3) KIM PEDERSEN

er født 3. oktober 1965 i Kalundborg. Han er gymnasieelev.

I.E.1.j. ELNA KATRINE PEDERSEN

er født 2. maj 1932 i Kollerup. Hun blev gift 26. december 1953 i Skræm med Otto Gregers Gregersen, der er født 21. februar 1922 i Byrsted, Veggerby sogn, som søn af gårdejer Marinus Gregersen og hustru Martha Christensen.

Bosat: Aalegaardsvej 97, 9690 Fjerritslev.

Elna Katrine Pedersen gik i skole i Skræm og opholdt sig herefter hjemme indtil giftermålet. Siden har hun været medhjælpende hustru i bedriften.
Otto Gregers Gregersen gik i skole i Byrsted. Senere havde han et ophold på St. Restrup Landbrugsskole, og i 1954 købte han gården på Aalegaards Mark ved Fjerritslev.

I.E.1.k. EBBA GRETHE PEDERSEN

er født 9. marts 1934 på Aalegaards Mark, Skræm sogn. Hun blev gift 2. april 1953 i Skræm med Henning Gregersen, der er født 29. august 1928 i Tørring som søn af gårdejer Ludvig Hjalmar Gregersen og hustru Karen Kirstine Jensen.

Bosat: Malundvej 14, 8765 Klovborg.

Ebba Grethe Pedersen gik i skole i Skræm og opholdt sig herefter hjemme indtil giftermålet.
Henning Gregersen gik i skole i Tørring. Han tjente ved landbruget, og efter at have aftjent sin værnepligt i Tønder i 1949 var han chauffør, inden han begyndte at drive et autoophuggeri i Klovborg.

Børn: I.E.1.k.1)-3)

I.E.1.k.1) IB GREGERSEN

er født 13. september 1954 på Aalegaards Mark, Skræm sogn.

Bosat: Malundvej 14, 8765 Klovborg.

Ib Gregersen er skovarbejder.

I.E.1.k.2) FIN GREGERSEN

er født 29. juli 1957 på Aalegaards Mark, Skræm sogn.

Bosat: Malundvej 14, 8765 Klovborg.

Fin Gregersen er skovarbejder.

I.E.1.k.3) GERT GREGERSEN

er født 24. maj 1971 i Klovborg.

I.E.2. MAGNUS PEDERSEN

var født 1. juli 1894 i Øslev, Kettrup sogn, og han døde som barn.

I.E.3. PETREA MARIE PEDERSEN

var født 23. september 1897 i Ullerup, Aggersborg sogn, og hun døde 24. juli 1957 i Klim.
Marie Pedersen var husbestyrerinde.

I.F. CHRISTEN PEDERSEN

var født 8. oktober 1854 på Tanderupgaards Hede, Skræm sogn, og han døde 18. marts 1917 på Bejstrup Vang, Bejstrup sogn, som fattiglem hos brodersønnen Johan Peder Michael Pedersen (I.A.2.).

I.G. JOHANNE MARIE PEDERSEN

var født 10. marts 1856 på Tanderupgaards Hede, Skræm sogn, og hun døde 18. juni 1856 på Tanderupgaards Hede, Skræm sogn.

I.H. JOHANNE MARIE PEDERSEN

var født 4. april 1857 på Tanderupgaards Hede, Skræm sogn, og hun døde 13. august 1857 på Tanderupgaards Hede, Skræm sogn af krampe.

I.J. ANE MARIE PEDERSEN

var født 7. marts 1858 på Tanderupgaards Hede, Skræm sogn, og hun døde 15. juni 1858 på Tanderupgaards Hede, Skræm sogn.

I.K. MAREN JOHANNE PEDERSEN

var født 14. oktober 1859 på Tanderupgaards Hede, Skræm sogn. Hun blev gift 22. november 1889 i Skræm med Christen Christensen, kaldet Jordan, der var født 26. april 1867 på Rendbæk, Saltum sogn, søn af indsidder Jordan Christensen og hustru Christiane Christensen.
Christen Christensen nævnes 1892 som husmand i Kalsengaards Kær, Jetsmark sogn, men boede 1893 i Pensylvanien, USA. Fra 1894 til 1897 nævnes han som husmand på Krogsgaards Mark, Jetsmark sogn, og fra 1900 var han husmand i Sandemose, ligeledes i Jetsmark sogn. I ægteskabet kendes følgende

Børn: I.K.1.-6.

I.K.1. JOHAN PETER CHRISTENSEN

var født 14. juli 1892 i Kalsengaards Kær, Jetsmark sogn, og han døde 2. august 1892 i Kalsengaards Kær, Jetsmark sogn.

I.K.2. JORDAN CHRISTENSEN

var født 20. november 1893 i Pensylvanien, USA. Han blev døbt 23. december 1894 i Jetsmark.

I.K.3. MAREN KRISTINE CHRISTENSEN

var født 1. september 1895 i Krogsgaards Mose, Jetsmark sogn.

I.K.4. FREDERIK CHRISTENSEN

var født 4. juli 1897 i Krogsgaards Kær, Jetsmark sogn.

I.K.5. PEDER MARINUS CHRISTENSEN

var født 26. marts 1900 i Sandemose, Jetsmark sogn.

I.K.6. CHRISTIAN CHRISTENSEN

var født 9. juni 1901 i Sandemose, Jetsmark sogn.

I.L. JOHANNE KIRSTINE PEDERSEN

var født 3. september 1860 på Tanderupgaards Hede, Skræm sogn, og hun døde 11. oktober 1860 på Tanderupgaards Hede, Skræm sogn, af krampe.

I.M. JOHANNE PEDERSEN

var født 26. august 1862 på Tanderupgaards Hede, Skræm sogn, og hun døde 5. februar 1863 på Tanderupgaards Hede, Skræm sogn.

I.N. JOHANNE PEDERSEN

var født 28. august 1863 på Tanderupgaards Hede, Skræm sogn, og hun døde 7. december 1863 på Tanderupgaards Hede, Skræm sogn.

I.O. FRANTS PEDERSEN

var født 16. november 1864 på Tanderupgaards Hede, Skræm sogn, og han døde 10. juni 1865 på Tanderupgaards Hede, Skræm sogn.

I.P. MADS CHRISTIAN PEDERSEN

var født 14. november 1865 på Tanderupgaards Hede, Skræm sogn, og han døde 28. april 1866 på Tanderupgaards Hede, Skræm sogn.

I.Q. CHRISTIAN PEDERSEN

var født 12. november 1866 på Tanderupgaards Hede, Skræm sogn, og han døde 8. januar 1867 på Tanderupgaards Hede, Skræm sogn.

I.R. CHRISTIAN PEDERSEN

var født 22. august 1868 på Tanderupgaards Hede, Skræm sogn. Han blev konfirmeret 1883.

I.S. MARGRETHE PEDERSEN

var født 25. november 1870 på Tanderupgaards Hede, Skræm sogn. Hun var ugift i 1893.

Barn: I.S.1.

I.S.1. PETREA MARIE PEDERSEN

var født 18. oktober 1893 på Tanderupgaards Hede, Skræm sogn.



I.A. Jens Jensen Pedersen og Ane Kathrine Mikkelsen



I.A.1. Karen Marie Christensen



I.A.1.a. Jens Kristian Pedersen og hustru



I.A.1.a.1) Egon Møhr Pedersen med familie



I.A.1.b. Helga Pedersen



I.A.1.b.1) Ketty Pedersen og Gunnar Brandt Jørgensen



I.A.1.b.1)a) Anne Marie Brandt Jørgensen



I.A.1.b.1)b)-c) Inge Lise og Bente Brandt Jørgensen



I.A.1.b.2) Eva Petersen med niecen Anne Marie



I.A.2. Johan Peder Michael Pedersen og hustru



I.A.2.a. Jens Laurits Pedersen med hustru og søn



I.A.2.b. Aksel Pedersen og hustru



I.B. Lars Christian Pedersen og hustru



I.B.4. Marie Pedersen og Christian Christensen med børn



I.B.4.a. Mary Kirstine Christensen og Martin Bjerre



I.B.4.a.1) Evald Robert Bjerre



I.B.4.a.1) Ellen Skov Christophersen



I.B.4.a.1)a) Lone Skov Bjerre og Palle Uglebjerg med Dorthe



I.B.4.a.1)b) Jane Skov Bjerre



I.B.4.a.1)c) Ulla Skov Bjerre



I.B.4.b. Lars Christensen og hustru



I.B.4.b.1) E·ling Christensen og hustru



I.B.4.b.1)a)-b) Tove og Tanja Christensen



I.B.4.b.2) Bente Christensen og Henning Birger Kristensen med børn



I.B.5. Andreas Marinus Pedersen og hustru



I.E. Cathrine Larsen udenfor ejendommen ved Aggersund



I.E.1. Laurids Peter Pedersen og hustru



I.E.1.a. Magnus Pedersen og hustru



I.E.1.a.1) Sonja R. Pedersen og Jørgen Klit med børn



I.E.1.a.2) Hardy Pedersen med hustru og børn



I.E.1.a.3) Anni Karla Pedersen



I.E.1.b. Petrine Pedersen og Johannes Nielsen med børn



I.E.1.c.-d. Hans og Lars Jensen Pedersen med moderen



I.E.1.e. Erna Pedersen og Karl Kristensen



I.E.1.e.1) Jytte Kristensen og Lars Hansson med børn



I.E.1.e.1)a) Christina Hansson



I.E.1.e.1)b) Nicolai Hansson



I.E.1.f. Jensine Pedersen og Peder Møller



I.E.1.f.2) Solveig Møller og Søren Sørensen



I.E.1.g. Kristian Pedersen og hustru



I.E.1.g.1) Kaj Pedersen og hustru



I.E.1.g.2) Jonna Pedersen og



I.E.1.g.2)a) Heidi Linda Pedersen



I.E.1.g.2)b) Jacob Pedersen



I.E.1.g.3) Lis Pedersen



I.E.1.g.4) Tonny Pedersen



I.E.1.h. Niels Egon Pedersen med familie



I.E.1.j. Elna Katrine Pedersen og Otto Gregers Gregersen



I.E.1.k. Ebba Grethe Pedersen og Henning Gregersen med Ib og Gert



I.E.1.k.2) Fin Gregersen



I.E.3. Petrea Marie Pedersen

11. KIRSTEN FRANDSDATTER

var født 28. marts 1826 i Klim Strand, Klim sogn, og hun døde 16. november 1914 i Fjerritslev, Kollerup sogn. Hun blev gift 3. januar 1859 i Kollerup med Jens Christian Jensen, kaldet Svendsen. Han var født 13. maj 1827 i Kollerup som søn af husmand Jens Svendsen og hustru Karen Jensdatter, og han døde 13. februar 1898 i Brøndum, Kollerup sogn.
Jens Christian Jensen var fra giftermålet 1859 til sin død 1898 husmand i Brøndum.

Børn: 11.A.-E.

11.A. FRANDS CHRISTIAN JENSEN

var født 14. oktober 1859 i Brøndum, Kollerup sogn, og han døde 30. april 1941 i Fjerritslev, Kollerup sogn. Han blev gift 17. oktober 1888 i Kollerup med Else Kirstine Sørensen. Hun var født 9. december 1867 på Gøttrup Hede, Gøttrup sogn, som datter af gårdejer Søren Nielsen Sørensen og hustru Jensine Sørensdatter, og hun døde 19. november 1936 i Fjerritslev, Kollerup sogn.
Frands Christian Jensen var efter giftermålet indsidder i Fjerritslev og nævnes fra 1891 til efter 1914 som husmand på Fjerritslev Mark, som antageligt er identisk med Fjerritslev Sønderkær, hvor han nævnes som husmand fra 1923 til 1929. Fra senest 1895 var han tillige landpostbud.

Børn: 11.A.1.-7.

11.A.1. JENSINE KIRSTINE JENSEN

var født 22. november 1888 i Fjerritslev, Kollerup sogn, og hun døde 30. juni 1962 i Klim. Hun blev gift 13. november 1913 i Klim med Søren Mogensen. Han var født 9. juli 1887 i Klim Strand, Klim sogn, som søn af landmand og fisker Jens Kristian Sørensen og hustru Karen Marie Jensen, og han døde 27. november 1957 i Torup Strand, Torup sogn. Hans oprindelige efternavn Sørensen slettedes 1905.
Jensine Kirstine Jensen gik i skole i Fjerritslev og var herefter husassistent indtil giftermålet.
Søren Mogensen gik i skole i Klim Strand. Han var ude at sejle som ung, og senere slog han sig ned som fiskeskipper ved Torup Strand. Dette var han indtil sin død.

Børn: 11.A.1.a.-b.

11.A.1.a. KAREN MOGENSEN

er født 1. marts 1913 i Klim. Hun blev gift 7. august 1936 i Torup med Aksel Kr. Brovst Nielsen, der er født 10. september 1913 i V. Svenstrup, Hjortdal sogn som søn af tømmerhandler Kristen Madsen Nielsen og hustru Karen Marie Jensen.

Bosat: Nørregade 3, Hou, 9370 Hals.

Karen Mogensen gik i skole i Klim Strand og var herefter husassistent indtil giftermålet.
Aksel Kristian Brovst Nielsen blev efter endt skolegang uddannet i sin faders tømmerhandel, som han i 1961 overtog sammen med to brødre.

II.A.1.b. ELSE MOGENSEN

var født 6. august 1915 i Klim, og hun døde 1938.

II.A.2. JENS KRISTIAN JENSEN

var født 14. maj 1890 i Fjerritslev, Kollerup sogn, og han døde 24. maj 1890 i Fjerritslev, Kollerup sogn.

II.A.3. SØREN NIELSEN JENSEN

var født 5. oktober 1891 på Fjerritslev Mark, Kollerup sogn, og han døde 20. april 1964 i Fjerritslev, Kollerup sogn. Han blev gift med Alma Martine Andersen, der er født 9. april 1904 i Klim Strand, Klim sogn som datter murer Anders Væver Andersen og hustru Petrea Thomsen.

Bosat: Fjerritslev.

Søren Nielsen Jensen gik i skole i Fjerritslev og blev herefter oplært som mejerist, inden han begyndte som postbud i Fjerritslev. Dette var han i mere end 40 år, heraf flere år som overpostbud.
Alma Martine Andersen gik i skole i Torup og var herefter tjenestepige indtil giftermålet.

Børn: II.A.3.a.-b.

II.A.3.a. FREDE JENSEN

er født 21. november 1925 i Fjerritslev, Kollerup sogn. Han blev gift 5. august 1951 i Kollerup med Karen Marie Jacobsen, der er født 25. april 1927 i Brøndum, Kollerup sogn,som datter af landmand Lars Jensen Jacobsen og hustru Johanne Gregersen.

Bosat: Nyvej 7, 9690 Fjerritslev.

Frede Jensen er typograf.

Søn: II.A.3.a.1)

II.A.3.a.1) SØREN JENSEN

er født 19. august 1960 i Fjerritslev, Kollerup sogn. Han er gift med Mette Lykke Olsen.

Bosat: Thistedvej 5, 9690 Fjerritslev.

Søren Jensen er slagteriarbejder, og Mette Lykke Olsen er ekspedient.

II.A.3.b. LILLY JENSEN

er født 2. november 1929 i Fjerritslev, Kollerup sogn. Hun blev gift 15. maj 1954 i Fjerritslev med Uffe Larsen, der er født 3. maj 1928 i Sindal som søn af arbejdsmand Henrik Valdemar Larsen og hustru Christine Nielsine Thomsen.

Bosat: Mølgaardsvej 8, Bredballe, 7100 Vejle.

Lilly Jensen gik i skole i Fjerritslev og tog derpå handelsskoleeksamen sst. Hun var ansat fire år i en boghandel, ligeledes i Fjerritslev, og efter at have været hjemmearbejdende husmor samt efter at have haft forskelligt arbejde begyndte hun som forpagter af Kirkebakkehallens cafeteria i Vejle.
Uffe Larsen gik i Sindal Kommuneskole. Sin værnepligt aftjente han ved dragonregimentet i Randers, og efter at have været ansat 20 år som funktionær på Tulip i Vejle begyndte han på J.H.L. Han er tillidsmand på sin arbejdsplads.

Børn: II.A.3.b.1)-5)

II.A.3.b.1) BIRTHE LARSEN

er født 27. september 1954 i Vejle.

Bosat: Søndergade 6 A, 4130 Viby Sj.

Birthe Larsen er forsorgspædagog.

II.A.3.b.2) PER LARSEN

er født 30. marts 1957 i Vejle.

Bosat: Horsensvej 39, 7100 Vejle.

Per Larsen er kontorassistent ved Vejle Kommune.

II.A.3.b.3) ELIN LARSEN

er født 10. august 1959 i Vejle.

Bosat: Mølleparkvej 1, 6700 Esbjerg.

Elin Larsen er elev på Socialpædagogisk Seminarium.

II.A.3.b.4) DORTE LARSEN

er født 19. januar 1963 i Vejle.

Bosat: Skovvejen 19, 7100 Vejle.

Dorte Larsen er pædagogmedhjælper.

II.A.3.b.5) METTE LARSEN

er født 5. november 1968 i Vejle.

II.A.4. KIRSTINE JENSEN

er født 22. september 1893 på Fjerritslev Mark, Kollerup sogn. Hun blev gift 2. maj 1923 i Kollerup med Lars Kristian Larsen. Han var født 25. december 1887 i Svinkløv, Hjortdal sogn, som søn af husmand Jens Peter Larsen og hustru Else Marie Larsen, og han døde 16. september 1954 i Grønnestrand, Kollerup sogn.

Bosat: Algade 32, 9690 Fjerritslev.

Kirstine Jensen gik i skole i Kollerup og blev senere udlært som skrædder i Fjerritslev.
Lars Kristian Larsen gik i skole i Hjortdal. Han blev oplært ved landbruget og opholdt sig desuden en tid i Canada inden giftermålet, hvorefter han købte en gård på Sønderkær pr. Fjerritslev. Denne blev drevet frem til 1929, da han overtog sine forældres gård i Grønnestrand, og denne drev han indtil sin død. Lars Kristian Larsen var derudover strandfoged, og sammen med sin hustru drev han endvidere et sommerpensionat.

Børn: II.A.4.a.-b.

II.A.4.a. EDEL LARSEN

er født 17. juli 1924 i Sønderkær, Kollerup sogn. Hun blev gift første gang 1. juni 1944 i Hjortdal med Kjeld Pedersen, der er født 10. februar 1920 i Slettestrand, Hjortdal sogn, som søn af fisker Jens Simonsen og hustru Else Christensen. Ægteskabet blev senere ophævet, og Edel Larsen blev gift anden gang 24. marts 1966 i Skagen med Arne Jensen, der er født 8. december 1928 i Skæve som søn af vognmand og handelsmand Peter Jensen og hustru Eleonora Andersen.

Bosat: Nedre Mosevej 1, 9990 Skagen.

Edel Larsen tog realeksamen i Fjerritslev. Hun var herefter servitrice forskellige steder og er nu ansat på en fiskehermetikfabrik i Skagen.
Kjeld Pedersen gik i skole i Hjortdal og har siden været fisker.
Arne Jensen gik i skole i Dybvad samt i Hals. Han var fisker indtil 1981 og er nu ansat i et entreprenørfirma.

Børn: II.A.4.a.1)-6)

II.A.4.a.1) ANNA DORTHE PEDERSEN

er født 19. januar 1945 i Slettestrand, Hjortdal sogn. Hun blev gift 23. september 1970 i Aalborg med Carl Larsen, der er født 26. november 1931 i Frederikshavn som søn af vodbinder Martin Larsen og hustru Julie.

Bosat: Rolighedsvej 5, 9990 Skagen.

Carl Larsen er fiskeskipper.

Børn: II.A.4.a.1)a)-b)

II.A.4.a.1)a) LARS MICHAEL LARSEN

er født 6. november 1971 i Skagen.

II.A.4.a.1)b) OLE MARTIN LARSEN

er født 16. juni 1976 i Skagen.

II.A.4.a.2) TOM FREDDY PEDERSEN

er født 23. juni 1946 i Slettestrand, Hjortdal sogn. Han er gift med Lis.

Bosat: Baagøvej 11, 9990 Skagen.

Tom Freddy Pedersen er fiskeskipper, og ægteparret har to børn.

II.A.4.a.3) JAN EJLIF PEDERSEN

er født 9. august 1949 i Slettestrand, Hjortdal sogn.

Bosat: Sømandshjemmet, 9990 Skagen.

Jan Eilif Pedersen er fisker.

II.A.4.a.4) LONE KIRSTINE PEDERSEN

er født 21. juni 1954 i Skagen.

Bosat: Svinget 15, 9990 Skagen.

Lone Kirstine Pedersen har to børn.

II.A.4.a.5) CARSTEN L. PEDERSEN

er født 20. februar 1961 i Skagen. Han er gift med Gitte Olsen.

Bosat: Skarpesvej 83, 9990 Skagen.

Carsten L. Pedersen er truckfører, og ægteparret har et barn.

II.A.4.a.6) INGE N. JENSEN

er født 10. februar 1964 i Skagen.

II.A.4.b. GERDA LARSEN

er født 13. februar 1928 i Sønderkær, Kollerup sogn. Hun blev gift 21. november 1950 i Hjortdal med Niels Myrup Lindstrøm Wadmann, der er født 10. februar 1922 i Gøttrup Rimme, Gøttrup sogn, som søn af gårdejer Arnold Wadmann og hustru Otilie Myrup.

Bosat: Tinglavgaardsvej 52, Gøttrup,
9690 Fjerritslev.

Gerda Larsen gik i skole i Hjortdal, hvorefter hun havde forskelligt arbejde. Desuden var hun en tid i Grønland, og hun er nu hjemmehjælper.
Niels Myrup Lindstrøm Wadmann gik i skole i Gøttrup og var herefter beskæftiget ved landbruget. Han fik musikundervisning af sin far (violin) og kom senere til Aalborg, hvor han modtog undervisning i to år, og siden 1972 har han været musiklærer på Klim Friskole. Derudover underviser han privat, og endvidere spiller han ude til fester m.v.

Børn: II.A.4.b.1)-4)

II.A.4.b.1) MONA-LISA WADMANN

er født 25. december 1951 i Gøttrup. Hun er gift med Erling Sørensen.

Bosat: Ahornvej 7, 9440 Aabybro.

Mona-Lisa Wadmann er receptionschef, og Erling Sørensen er maskinmester. Ægteparret har et barn.

II.A.4.b.2) LARS CHRISTIAN WADMANN

er født 15. september 1954 i Gøttrup. Han lever i papirløst ægteskab med Tove.

Bosat: Rejsvej 67, 7700 Thisted.

Lars Christian Wadmann er chauffør, og Tove er slagteriarbejder. Parret har to børn.

II.A.4.b.3) PER VADMAND

er født 4. februar 1959 i Gøttrup.

Bosat: Gøttrupvej 249, Gøttrup,
9690 Fjerritslev.

Per Wadmann tog realeksamen. Han var skovarbejder i Tinghede skovdistrikt, og efter at have aftjent sin værnepligt ved artilleriet i Skive fortsatte han som skovarbejder i V. Torup klitplantage.

II.A.4.b.4) TORBEN WADMANN

er født 24. maj 1961 i Gøttrup. Han er skovarbejder.

II.A.5. LAVRA KRISTINE JENSEN

var født 1. august 1899 på Fjerritslev Mark, Kollerup sogn, og hun døde 21. juli 1910 på Fjerritslev Mark, Kollerup sogn. I kirkebogen for Kollerup sogn står der, at hun blev dræbt ved et ulykkestilfælde, fik struben overskåret i en hakkelsesmaskine.

II.A.6. KATRINE KAROLINE JENSEN

var født 25. februar 1904 på Fjerritslev Mark, Kollerup sogn, og hun døde 17. december 1980 i Klim. Hun blev gift 2. maj 1929 i Kollerup med Jens Simonsen Madsen, der er født 24. juni 1897 i Klim Odde, Klim sogn som søn af gårdejer Niels Madsen (Kristensen) og hustru Anna Kjelstrup.

Bosat: Klim Oddevej 43, Klim, 9690 Fjerritslev.

Katrine Karoline Jensen gik i skole i Fjerritslev. Hun blev senere udlært som skrædder, hvorefter hun sammen med en søster gik fra gård til gård og syede for folk indtil giftermålet.
Jens Simonsen Madsen gik i Klim Friskole og var senere på Vraa Højskole. Han var dragon i Randers i 1918-19, og i 1929 købte han en gård i Ullerup, V. Torup sogn, som blev drevet frem til 1960, da ægteparret flyttede til Klim.

Datter: II.A.6.a.

II.A.6.a. ANNA ELISA MADSEN

er født 25. maj 1930 i Ullerup, V. Torup sogn. Hun blev gift 16. december 1950 i Klim med Karl Nielsen, der er født 21. maj 1922 i Arup som søn af gårdejer Martin Adolf Nielsen og hustru Erika.

Bosat: Gøttrup Strandvej 30, 9690 Fjerritslev.

Anna Elisa Madsen gik i Klim Friskole og opholdt sig derefter hjemme indtil giftermålet.
Karl Nielsen gik i skole i Arup. Han blev oplært ved landbruget, og i 1950 købte han gården i Gøttrup Strand, som stadig drives. Derudover har han siden 1972 arbejdet som murer.

Børn: II.A.6.a.1)-2)

II.A.6.a.1) POUL-ERIK NIELSEN

er født 18. juli 1953 i Gøttrup. Han blev gift 10. november 1979 i Ho med Kirsten Schjødt, der er født 22. december 1958 i Skanderborg som datter af repræsentant Poul Erik Schjødt og hustru Anne Lise Frederiksen.

Bosat: Gedingvej 17, Tilst, 8381 Mundelstrup.

Poul-Erik Nielsen tog 9. klasse i 1969. Han blev udlært som mekaniker i 1975, og derpå aftjente han sin værnepligt ved Nordjyske CF-kolonne indtil 28. marts 1976. Fra 30. juni samme år var han befa-

lingsmand ved henholdsvis Sydjyske og Nordjyske CF-kolonner, og 1. november 1978 blev han ansat som CF-assistent ved Aarhus civilforsvar. Poul-Erik Nielsen kørte fødevarer til Polen under krigsretstilstanden i 1982.
Kirsten Schjødt tog realeksamen i 1975, HF-eksamen i 1977 og HH-eksamen i 1978. Hun blev udlært som assistent ved Rønde Kommunes skattevæsen i 1981, og 1. august samme år fik hun ansættelse som assistent på Aarhus Købmandsskole.

Datter: II.A.6.a.1)a)

II.A.6.a.1)a) ANN-MARI SCHJØDT NIELSEN

er født 3. august 1982 i Aarhus.

II.A.6.a.2) GITTE NIELSEN

er født 2. oktober 1960 i Gøttrup Strand, Gøttrup sogn.

Bosat: Havvejen 20, Thorup Strand.
9690 Fjerritslev.

Gitte Nielsen tog handelseksamen og arbejder nu indenfor grovvarebranchen.

II.A.7. LARS JENSEN

var født 14. januar 1908 på Fjerritslev Mark, Kollerup sogn, og han døde 6. februar 1914 på Fjerritslev Mark, Kollerup sogn.

II.B. JENS JENSEN

var født 26. oktober 1860 i Brøndum, Kollerup sogn, og han døde 6. november 1946 i Fjerritslev, Kollerup sogn. Han blev gift 9. november 1894 i Kollerup med Nielsine Christine Hansen. Hun var født 24. maj 1872 på Aagaards Kær, Kettrup sogn, som datter af lejehusmand Hans Petersson (Pehrsson) og hustru Johanne Nielsdatter (Nilsdotter), og hun døde 4. december 1953 i Fjerritslev, Kollerup sogn.
Jens Jensen var udlært som skomager og drev eget værksted i Fjerritslev. Desuden var han postbud, og som sådan fortsatte han efter at have købt et mindre landbrug i Brøndum. Landbruget solgtes ca. 1910, hvorefter ægteparret flyttede til Fjerritslev. Jens Jensens gamle skomagerværksted står i forfatteren J. Skjoldborgs fødehjem i Øslev. Dette er indrettet som museum.
Nielsine Christine Hansens forældre var begge svenske.

Børn: II.B.1.-4.

II.B.1. KIRSTINE MARTINE JENSEN

var født 10. november 1895 i Fjerritslev, Kollerup sogn, og hun døde 25. oktober 1982 på Amtsplejehjemmet i Fjerritslev. Hun blev gift 19. maj 1914 i Kollerup med Kristian Kristensen. Han var født 14. august 1887 i Klim som søn af skrædder Kristian Kristensen og hustru Marie Jensen, og han døde 12. marts 1964 i Fjerritslev, Kollerup sogn.

Kirstine Martine Jensen gik i skole i Kollerup og var herefter husassistent indtil giftermålet. Hun forfattede i mange år festsange. Desuden klippede hun silhouetter og var ligesom sin mand kunstnerisk inspireret.
Kristian Kristensen nævnes 1913 som skræddermester i Løgstør og 1914-15 som skræddermester i Fjerritslev. Desuden drev han forretning i Klim samt i Gøttrup, inden han i 1921 atter begyndte i Fjerritslev. Her havde han forretning indtil 1960, og efter salget af denne købtes et hus sst. Kristian Kristensen fungerede som kasserer i sygekassen samt i socialdemokratisk vælgerforening i Fjerritslev. Desuden var han ligesom sine sønner aktiv indenfor amatørteatret, bl.a. som skuespiller og arrangør.

Børn: II.B.1.a.-g.

II.B.1.a. JOHANNES KRISTENSEN

er født 29. november 1913 i Fjerritslev, Kollerup sogn. Han blev gift første gang 15. juni 1937 i Tømmerby med Mary Lisby Vandborg. Hun var født 8. februar 1917 i Frøstrup, Tømmerby sogn, som datter af møller og gårdejer Laurits Vandborg og hustru Marie Lisby, og hun døde 23. juni 1940 i Fjerritslev, Kollerup sogn. Johannes Kristensen blev gift anden gang 21. juni 1942 i Thorup med Margrethe Vestergaard Jensen, der er født 8. maj 1922 i Thorup.

Bosat: Stationsvej 3, Thorup, 9690 Fjerritslev.

Johannes Kristensen gik i skole i Fjerritslev. Han stod i lære som skrædder, dels hos sin far og dels i Hirtshals, og i 1937 startede han egen forretning i Thorup. Desuden var han i mange år i bestyrelsen for skræddermesterforeningen, og han har været formand for idrætsforeningen samt for borgerforeningen i Thorup. Johannes Kristensen er aktiv indenfor amatørteatret, bl.a. som instruktør og skuespiller. Han er leder af spillemandsforeningen og laver sammen med sine brødre arrangementer, hvorved han selv er konferencier.
Margrethe Vestergaard Jensen gik i skole i Thorup og opholdt sig herefter hjemme indtil giftermålet.

Børn: II.B.1.a.1)-5)

II.B.1.a.1) MARY ALICE KRISTENSEN

er født 15. juni 1940 i Thorup. Hun blev gift 29. januar 1966 i Tømmerby med Villy Sand, der er født 3. april 1939 i Thorup Strand, Thorup sogn, som søn af fiskeskipper Lars Christian Sand og hustru Emma Kristine Frederiksen.

Bosat: Thorup Strandvej 263, Thorup Strand,
9690 Fjerritslev.

Mary Alice Kristensen gik i skole i Tømmerby og var herefter ekspeditrice samt telefonistinde i Fjerritslev.

Villy Sand gik i skole i Thorup Strand. Han fiskede som ung, og sin værnepligt aftjente han ved marinen i København i 1958-59. I 1979 startede han som fiskeskipper med egen kutter. Villy Sand sidder i bestyrelsen for fiskeriforeningen, og han er med i redningsvæsnet i Torup Strand.

Børn: II.B.1.a.1)a)-b)

II.B.1.a.1)a) ANNE-METTE SAND

er født 19. august 1970 i Thorup Strand, Thorup sogn.

II.B.1.a.1)b) HENRIK SAND

er født 14. oktober 1978 i Thorup Strand, Thorup sogn.

II.B.1.a.2) HANNE VESTERGAARD KRISTENSEN

er født 12. juni 1943 i Thorup. Hun blev gift 24. juli 1965 i Thorup med Finn Klitgaard, der er født 13. maj 1944 i V. Hjermitslev som søn af slagtermester Christian Klitgaard og hustru Jenny Nielsen.

Bosat: Jernbanegade 14, 5530 Støvring.

Hanne Vestergaard Kristensen tog realeksamen i Fjerritslev. Hun blev uddannet som laborant i Aalborg, hvorefter hun arbejdede som sådan indtil giftermålet, og hun er nu medhjælpende hustru i ægteparrets forretning.
Finn Klitgaard tog realeksamen i Aalborg og blev herefter uddannet som radiotekniker. Sin værnepligt aftjente han i Aarhus og Randers i 1965-66, og i 1968 startede han egen radio- og tv-forretning i Støvring.

Børn: II.B.1.a.2)a)-b)

II.B.1.a.2)a) TINA KLITGAARD

er født 21. november 1967 i Aalborg.

II.B.1.a.2)b) LARS KLITGAARD

er født 3. marts 1970 i Støvring.

II.B.1.a.3) ESBEN WESTERGAARD KRISTENSEN

er født 23. marts 1950 i Thorup. Han blev gift 6. november 1976 i Klim med Ulla Holm Jensen, der er født 7. maj 1952 i Klim som datter af arbejdsmand Gerner Holm Jensen og hustru Rita.

Bosat: Thistedvej 454, Thorup, 9690 Fjerritslev.

Esben Westergaard Kristensen er murersvend, og Ulla Holm Jensen er kontorassistent.

II.B.1.a.3)a) ALLAN HOLM KRISTENSEN

er født 3. januar 1978 i Thisted.

II.B.1.a.4) KAJ VESTERGAARD KRISTENSEN

er født 30. marts 1952 i Thorup. Han blev gift 9. juni 1973 i Thisted med Aase Borgaard, der er født 29. juni 1953 i Gladsakse som datter af Christen Petersen Borgaard og hustru Dagmar Margrethe.

Bosat: Rosvangvej 20, Sperring, 7700 Thisted.

Kaj Vestergaard Kristensen tog 9. klasse i Fjerritslev i 1968. Han blev udlært som bager 1. december 1971, og sin værnepligt aftjente han fra 1. april 1972 til 1. april 1973 ved Jysk Telegrafregiment. Kaj Vestergaard Kristensen blev kasserer i Thisted Judoklub i 1974 og formand for bagernes fagforening i 1977.
Aase Borgaard gik i skole i Thisted. Herefter var hun på ungdomsskole i Brande i ni måneder og sypige i fem år inden giftermålet.

Børn: II.B.1.a.4)a)-c)

II.B.1.a.4)a) JENS VESTERGAARD KRISTENSEN

er født 17. december 1973 i Thisted.

II.B.1.a.4)b) EVA VESTERGAARD KRISTENSEN

er født 1. december 1975 i Thisted.

II.B.1.a.4)c) MARIA VESTERGAARD KRISTENSEN

er født 1. december 1981 i Thisted.

II.B.1.a.5) GITTE VESTERGAARD KRISTENSEN

er født 18. marts 1960 i Thorup.

Bosat: Lenesvej 9, 8220 Brabrand.

Gitte Vestergaard Kristensen gik i skole i Thorup samt i Fjerritslev, hvor hun tog realeksamen i 1977. Hun bestod handelseksamen på Thisted Handelsskole i 1978 og HH sst. i 1980, hvorefter hun havde et ophold på Ryslinge Højskole. Her var hun fra august 1980 til maj 1981, og derpå flyttede hun til Aarhus, hvor hun efter at have været pædagogmedhjælper i en børnehave begyndte at arbejde i en vuggestue.

II.B.1.b. JENS CHRISTIAN CHRISTENSEN

er født 7. december 1915 i Fjerritslev, Kollerup sogn. Han blev gift 10. april 1941 i St. Taastrup med Johanne Johansen, der er født 26. november 1917 i Brahetrolleborg som datter af portør Karl Anton Johansen og hustru Jørgine Laurine Rasmussen.

Bosat: Vindingevej 45, 5800 Nyborg.

Jens Christian Christensen gik i skole i Fjerritslev. Fra sit 12. år til sit 20. år tjente han ved landbruget, og derpå var han skovarbejder om vinteren samt tørvearbejder om sommeren, inden han fra 1942 til 1944 virkede som murerarbejdsmand i Nyborg. Han var derefter ekstraarbejder ved banen, indtil han i 1946 blev ansat som fængselsbetjent ved Nyborg Statsfængsel, og her er han nu værkmester. Jens Christian Christensen har ligesom sin far og sine brødre været aktiv indenfor amatørteatret.
Johanne Johansen gik i skole i Faaborg, hvorefter hun var dels husassistent og dels plejeassistent indtil giftermålet.

Børn: II.B.1.b.1)-4)

II.B.1.b.1) LISSI CHRISTENSEN

er født 27. marts 1943 i Nyborg. Hun blev gift 21. november 1964 i Nyborg med Bent Yndal Henriksen, der er født 5. januar 1945 i Odense, Sankt Knuds sogn som søn af maler Peder Yndal Henriksen og hustru Inger Margrethe Pedersen.

Bosat: Øhavevej 20, 5800 Nyborg.

Lissi Christensen er kontorassistent, og Bent Yndal Henriksen er slagter.

Børn: II.B.1.b.1)a)-b)

II.B.1.b.1)a) FRANK YNDAL HENRIKSEN

er født 4. maj 1965 i Nyborg.

II.B.1.b.1)b) CLAUS YNDAL HENRIKSEN

er født 11. marts 1969 i Nyborg.

II.B.1.b.2) KURT CHRISTENSEN

er født 14. oktober 1944 i Nyborg. Han er gift med Rosa Marie.

Bosat: Tønnesvej 49, 2300 København S.

Kurt Christensen er fuldmægtig, og ægteparret har to børn.

II.B.1.b.3) JOHN CHRISTENSEN

var født 27. juli 1951 i Nyborg, og han døde 7. august 1981 i Nyborg. Han blev gift 26. november 1977 i Vindinge med Jytte Johanson, der er født 20. april 1956 i Nyborg.

Bosat: Vindingevej 55, 5800 Nyborg.

John Christensen tog 10. klasse. Han var arbejdsdreng i VVS-branchen, inden han kom i lære som rørlægger, og senere blev han uddannet som rørsmed fra teknisk skole. Sin værnepligt aftjente han ved

civilforsvaret i Næstved, og derpå var han værkmester i maskinværkstedet på Nyborg Statsfængsel, inden i september 1979 blev ramt af sygdom. Senere var han atter i arbejde i kortere perioder.
Jytte Johansen er sygemedhjælper.

II.B.1.b.4) TOM CHRISTENSEN

er født 21. november 1957 i Nyborg. Han blev gift 10. oktober 1981 i Nyborg med Birthe Elgaard Smith, der er født 11. september 1961 i Nyborg som datter af overportør Anton Gunnar Smith og hustru, kontorassistent Elly Marie.

Bosat: Tronnealle 16, 5800 Nyborg.

Tom Christensen tog 10. klasse og herefter handelseksamen. Han blev udlært i en boghandel, og efter at have aftjent sin værnepligt ved civilforsvaret i Middelfart var han dels skovarbejder og dels slagteriarbejder, inden han begyndte som fængselsbetjent ved Nyborg Statsfængsel.
Birthe Elgaard Smith tog realeksamen og tjente herefter et år i huset. Desuden var hun diskdame 1 1/2 år på Storebæltsfærgerne, inden hun i 1981 blev hjemmearbejdende husmor.

Datter: II.B.1.b.4)a)

II.B.1.b.4)a) EA ELGAARD SMITH

er født 17. juli 1981 i Odense.

II.B.1.c. SIGNE KRISTENSEN

er født 3. juli 1917 i Fjerritslev, Kollerup sogn. Hun blev gift 10. september 1939 i Fjerritslev med Godske Kristensen. Han var født 7. november 1909 i Melkær, Tranum sogn, som søn af landmand Jens Korsbæk Kristensen og hustru Jensine Marie.

Bosat: Vestergade 19, 9460 Brovst.

Signe Kristensen gik i skole i Fjerritslev og har siden haft husligt arbejde.

Godske Kristensen gik i skole på Tranum Enge. Han arbejdede nogle år ved landbruget, og efter at have været lastbilchauffør i ca. 30 år begyndte han som taxachauffør i Brovst. Dette var han indtil sin død.

Børn: II.B.1.c.1)-2)

II.B.1.c.1) LEIF KORSBÆK KRISTENSEN

er født 22. juli 1940 i Brovst. Han blev gift 4. november 1961 i Foulum med Aase Østergaard, der er født 3. januar 1939 i Ullits, Foulum sogn, som datter af snedkermester Niels Østergaard og hustru Johanne Pedersen.

Bosat: Havremarken 18, 7730 Hanstholm.

Leif Korsbæk Kristensen tog præliminæreksamen i Brovst. Han blev uddannet på kommunekontoret sst., og efter at have aftjent sin værnepligt i Aarhus i 1960-61 var han kommuneassistent i Løkken, inden han fra 1962 til 1966 arbejdede i Jelstrup. Derpå var han sparekassedirektør i Hundelev fra 1966 til 1968, og siden har han været skatteinspektør i Hanstholm. Leif Korsbæk Kristensen er formand for borgerforeningen i Hanstholm, og i fire år var han formand for brugsen.
Aase Østergaard gik i skole i Foulum. Hun blev uddannet som ekspeditrice i Gedsted, og efter at have haft ansættelse i en manufakturforretning i Brovst var hun ekspeditrice i Aars indtil giftermålet.

Børn: II.B.1.c.1)a)-c)

II.B.1.c.1)a) LENE KORSBÆK KRISTENSEN

er født 20. marts 1962 i Ullits, Foulum sogn.

Bosat: Havremarken 11, 7730 Hanstholm.

Lene Korsbæk Kristensen er advokatsekretær.

II.B.1.c.1)b) DORTE KORSBÆK KRISTENSEN

er født 22. maj 1966 i Jelstrup sogn.

II.B.1.c.1)c) NIELS KORSBÆK KRISTENSEN

er født 26. marts 1971 i Hanstholm.

II.B.1.c.2) BENTE MARIE KRISTENSEN

er født 21. februar 1946 i Brovst. Hun blev gift 24. juni 1967 i Brovst med Erik Bak Andreasen, der er født 29. juli 1942 i Vadum som søn af chauffør Peter Bak Andreassen og hustru Astrid.

Bosat: Hovedvejen 3, Ø. Svenstrup Mark,
9460 Brovst.

Bente Marie Kristensen er defektrice, og Erik Bak Andreasen er gårdejer.

Søn: II.B.1.c.2)a)

II.B.1.c.2)a) CARSTEN BAK ANDREASEN

er født 6. april 1971 i Brovst.

II.B.1.d. POUL EJE

navneændring fra Eje Kristensen, er født 9. februar 1926 i Fjerritslev, Kollerup sogn. Han blev gift første gang 31. august 1952 i Oppe-Sundby med Bodil Hagedorn-Olsen, der er født 12. april 1931 i

København som datter af kunstmaler Thorvald Hagedorn-Olsen og hustru Dagny. Ægteskabet blev opløst i 1981, og Poul Eje blev gift anden gang 17. juli 1981 i Baagø med Aase Yvonne Pedersen, der er født 17. september 1935 i Ejby som datter af arbejdsmand Erik Pedersen og hustru Lilly Alice Nielsen.

Bosat: Nørrebrogade 187, 2200 København N.

Poul Eje blev efter endt skolegang uddannet som maler i Fjerritslev. Han var ca. et halvt år i Lapland for Mellemfolkeligt Samvirke og begyndte i 1951 på Kunstakademiet, hvor han var indtil 1957. Derpå ernærede han sig som kunstmaler, og siden 1960 har han undervist dels på Kunstakademiet og dels på Skolen for Brugskunst (Kunsthåndværkerskolen). Poul Eje har desuden været formand for Billedkunstnernes Forbund.
I en folder i forbindelse med en udstilling fra 26. september til 9. oktober 1975 hos Rubin og Magnussen står der bl.a.: "Udstillinger: Kunstnernes efterårsudstilling 1953-62. Charlottenborgs forårsudstilling 1961. Medlem af Vertikalen 1956-60. Købestævnet Fredericia 1959. Kunsthallen Købmagergade 1962. Kunstnernes egen kunsthandel 1965. Galleri alerie Birkdam 1968. Kunsthallen Købmagergade 1970. "6 danish artists" Atlanta USA 1970. Galleri Magsstræde 1972. Vandreudstilling i Polen 1973. Galleri Birkdam 1974. Gentofte kunstnere 1974 og 1975. Desuden udstillet i mange kunstforeninger.
Solgt til Ny Carlsberg fondet, Statens kunstfond, Carlsberg funktionærers kunstforening, Tuborg, Gentofte kommune, Københavns kommune, Skolernes kunstforening, Fjerritslev kommune o.a.
Udført udsmykninger: Fjerritslev Kommune, Ørebroskolens aula. Malernes fagforening, København, Vægmaleri, Lægehuset Stubbekøbing, Glasmosaik.
Bøger: "Formningsværksteder i skoler". Analyse. Kunstakademiet 1969. Illustrationer til "Myrekrigen", tekst af Christopher Maaløe, Schønbergs forlag 1974."
Bodil Hagedorn-Olsen tog realeksamen og er nu autodidakt kunsthåndværker.
Aase Yvonne Pedersen er uddannet sygehjælper og arbejder som sådan i København.

Børn: II.B.1.d.1)-2)

II.B.1.d.1) NIELS EJE

er født 28. oktober 1954 på Sankt Josephs Hospital i København. Samlever siden 1976: Inge Mulvad Hansen, født 23. november 1953 i Sletterød i Fjelsted sogn på Fyn, datter af skoleinspektør Knud Helge Hansen og hustru bogtrykker Esther Mulvad.

Bosat: Grønnemosealle 17, 2400 København NV.

Niels Eje begyndte efter 10 års skolegang på Bernadotteskolen i Hellerup at spille saksofon, men skiftede dog ret hurtigt til obo, og med dette instrument som hovedfag studerede han privat hos soloobonist Bjørn Carl Nielsen samt på Dansk Musikakademi i to år. Han blev herefter optaget på Det Fynske Musikkonservatorium, hvor han studerede obo hos Jørgen Hammergaard i 4 1/2 år. I 1979 vandt han en konkurrence i Danmarks Radio, og han har siden været ansat som første soloobonist i Danmarks Radios Underholdningsorkester. Derudover er han medlem af en del kammermusikensembler i København.

Inge Mulvad Hansen tog studentereksamen i Odense og gennemgik derefter uddannelse til celloist på Det Fynske Musikkonservatorium i Odense. Hun fik videre uddannelse hos professor Asger Lund Christiansen og fik supplerende uddannelse hos Zvi Harell, Israel. Hun er ansat ved Sjællands Symfoniorkester og er tillige medlem af Den Danske Rokokotrio sammen med Niels Eje og Lillian Tørnqist.

II.B.1.d.2) THOMAS EJE

er født 13. marts 1957 på Frederiksberg, Flintholm sogn.

Bosat: Annasvej 9, 2900 Hellerup.

Thomas Eje gik på Bernadotteskolen i Hellerup samt på Gunnar Jørgensens Skole, ialt 10 år. Senere startede han på musikkonservatoriet i Odense, men sprang fra og blev herefter uddannet som skuespiller ved Aarhus Teater. Derpå flyttede han til København, hvor han begyndte på Den Storkøbenhavnske Landsdelsscene, ved radio og TV samt ved filmen. Thomas Eje blev landskendt som medlem af Linie 3, og om denne trio står der bl.a. i et program i forbindelse med et af trioens mange shows: "Den første gang folk - bedstemødre, teenager, småbørn, mødre og familiefædre - lagde mærke til dem var i maj 1980, da Niels Hovgaard fra TV lavede en udsendelse med den. Den blev optaget på danserestauranten Tropicana i Aarhus og var en tro kopi af de shows, de havde vist rundt om i foreningerne. "Minutvalsen på vor egen facon og i den dur". "Show for sjov" hed det. Både publikum og TV-anmeldere var enige om, at man havde fundet tre talenter ud over det almindelige. "De kan det hele" lød det.
Linie 3 blev det gennemgående indslag i TV's sommerunderholdningsprogram og dukkede op på skærmen fra den 14. juni til 19. juli 1980, og deres lykke var gjort. Alle ville se dem, alle ville høre dem. Der blev arrangeret forskellige optrædender rundt om i landet. Ved en friluftsforestilling i Holstebro var der 8.000 gæster, og 5.000 måtte holde rundt om på vejene for at høre dem. Og ved en fremtræden i Botanisk Have i Aarhus var der 27.000 tilhørere.
Til sidst blev det for meget af det gode, for telefonledningerne glødede, og tilbudene væltede ind fra hele landet. De allierede sig med Jerry Ritz fra musikselskabet Tuba. Han blev deres manager, og efter et par prøvekoncerter blev det klart, at koncertformen var den helt ideelle form. Der blev så arrangeret en rigtig koncertturne rundt til landets største koncertsale, hvor Linie 3 gennemførte et sandt triumf-tog. Folk myldrede til deres koncerter.
I København blev der i efteråret 1980 lavet ikke en, men to ekstra koncerter i Falkoner Teatret. "Københavnerne græd af grin" stod der i BT, og Politiken skrev "Linie 3 er et lyspunkt" - "de supplerer hinanden dejligt og er et herligt sprudlende tilskud til den folkelige danske underholdning, når den er bedst". I Berlingske Tidende skrev Michael Blædel "den præcise parodi er livseleksir, og den leverede Linie 3. Det var ren fryd".
Deres første LP-plade "Linie 3" blev solgt i 25.000 eksemplarer og gjorde dem fortjent til en sølvplade. Den næste, som udkom i november 1980 og blev kaldt "Nej - den anden!", blev en endnu større succes, såvel hvad salg som anmeldelser angik. Linie 3's seneste LP hedder "Hvem, hvad, hvoffer og hvo'n?".
Historien gentog sig i 1981, hvor Linie 3 har været lige efterspurgte, lige veloplagte og forrygende. På forårsturne over hele landet fra Aabenraa i Sønderjylland over Rønne på Bornholm og atter med i sommerens "TV i Teltet", som de bærende kræfter.
Ved en koncert i Nakskov blev de i foråret af bladet Ung Nu kåret som "Aarets Musiknavn 1980" og fik overrakt den gyldne mikrofon. Selvskrevne til værdigheden lød komitéens dom. De foregående år var titlen blevet tildelt Lone Kellermann og Kim Larsen."

II.B.1.e. KNUD KRISTENSEN

er født 24. marts 1928 i Fjerritslev, Kollerup sogn. Han blev gift 29. maj 1955 i Vedsted med Rise Kristine Nielsen, der er født 1. november 1929 i Vedsted som datter af mælkemand Jens Madsen Nielsen og hustru Marie.

Bosat: Godthaabsvej 30, 9690 Fjerritslev.

Knud Kristensen gik i skole i Fjerritslev. Senere blev han uddannet som typograf på Fjerritslev Avis, hvor han fortsatte efter at have arbejdet i Løgstør fra 1954 til 1976. Han var formand for Dansk Typografforbund, Løgstør afdelingen, fra 1959 til 1969, og han har været i bestyrelsen for boldklubben i Fjerritslev i mere end 25 år. Desuden bestyrede han Han Herred hallen i 15 år, og han har i mange år været aktiv indenfor amatørteatret.
Rise Kristine Nielsen gik i skole i Vedsted og arbejdede herefter som servitrice indtil giftermålet. Sammen med sin mand bestyrede hun Han Herred hallen i 15 år.

Børn: II.B.1.e.1)-2)

II.B.1.e.1) JAN KRISTENSEN

er født 30. april 1956 i Fjerritslev, Kollerup sogn. Han lever i papirløst ægteskab med Mona Kjær, der er datter af arbejdsmand Niels Peter Kjær og hustru Bertha.

Bosat: Bygmarken 23, 9670 Løgstør.

Jan Kristensen tog 10. klasse i Fjerritslev og var herefter et år på handelsskole. Han blev udlært i Fjerritslev Brugs, og efter tre års ansættelse i Aars Brugs begyndte han som ekspedient i Løgstør Byggemarked.
Mona Kjær tog realeksamen og var herefter et år på handelsskole. Hun blev udlært på Grønning Mikkelsen Revisionskontor i Løgstør, og derpå fortsatte hun som kontorelev i Sparekassen Nordjylland.

Datter: II.B.1.e.1)a)

II.B.1.e.1)a) LUISE KJÆR KRISTENSEN

er født 21. juli 1980 på Farsø Sygehus.

II.B.1.e.2) ANN MARIA KRISTENSEN

er født 29. juli 1964 i Fjerritslev, Kollerup sogn.

II.B.1.f. ELIN MARIE KRISTENSEN

er født 28. oktober 1930 i Fjerritslev, Kollerup sogn. Hun blev gift 13. april 1952 i Fjerritslev med Svend Erling Nielsen, der er født 27. marts 1931 i Nykøbing som søn af maskinpasser Jens Peter Nielsen og hustru Kirstine Marie.

Bosat: Parkvænget 6, 7900 Nykøbing.

Elin Marie Kristensen gik i skole i Fjerritslev og havde herefter forskelligt arbejde, inden hun i 1967 blev ansat som køkkenassistent på Nykøbing Sygehus.
Svend Erling Nielsen gik i skole i Nykøbing M. Han blev udlært som former på et jernstøberi, hvor han var ansat i 16 år, og sin værnepligt aftjente han i Frederikshavn 1952-53. Siden 1965 har han været portør på Nykøbing Sygehus. Svend Erling Nielsen var en tid formand for fagforeningen. Desuden har han siddet i bestyrelsen for idrætsforeningen i ca. 25 år, og som ung var han aktiv fodboldspiller.

Børn: II.B.1.f.1)-3)

II.B.1.f.1) MOGENS NIELSEN

er født 1. juli 1949 i Fjerritslev, Kollerup sogn. Han blev gift 19. maj 1979 i Galtrup med Henny Lauridsen, der er født 25. juli 1953 i Galtrup som datter af landmand Hans Lauridsen og hustru Mary.

Bosat: Bellisvej 17, 7850 Stoholm.

Mogens Nielsen tog 9. klasse i Fjerritslev. Han var typografelev på Morsø Folkeblad fra 1966 til 1970, og efter 12 måneders militærtjeneste ved Jysk Telegrafregiment i Aarhus fik han i 1971 ansættelse som typograf på Skive Folkeblad. Mogens Nielsen er formand for Stoholm Idrætsforenings håndboldafdeling samt medlem af dels Viborg amts gymnastikforenings håndboldudvalg og Stoholm Idrætsforenings hovedbestyrelse. Den 1. juli 1976 købtes huset i Stoholm.
Henny Lauridsen gik i Ø. Jølby-Galtrup skole samt på Folke- og Realskolen i Nykøbing, hvor hun tog realeksamen. Hun blev udlært som dameskrædder hos Niels Jensen og Søn i Nykøbing i 1975, og efter at have arbejdet som syerske i Skive begyndte hun i 1976 som sådan i Stoholm.

Børn: II.B.1.f.1)a)-b)

II.B.1.f.1)a) KENNETH NIELSEN

er født 30. oktober 1980.

II.B.1.f.1)b) TINA NIELSEN

er født 22. november 1982.

II.B.1.f.2) BJARNE NIELSEN

er født 17. august 1955 i Nykøbing M. Han lever i papirløst ægteskab med Mona Madsen, der er født 30. august 1957 i Legind, Lødderup sogn,som datter af Henry Madsen og hustru Aase.

Bosat: Kornblomstvej 10, 7900 Nykøbing M.

Bjarne Nielsen tog 9. klasse. Han stod fire år i lære som typograf, og efter at have aftjent sin værnepligt ved artilleriet i Skive arbejde-

de han tre år som typograf sst., inden han i 1978 begyndte som falckredder.
Mona Madsen tog 10. klasse. Hun tjente et år i huset, og efter at have arbejdet på Bogo i Skive indtil 1978 flyttede parret tilbage til Nykøbing, hvor hun nu arbejder som medhjælper på Solbjerg Alderdomshjem.

Børn: II.B.1.f.2)a)-b)

II.B.1.f.2)a) THOMAS NIELSEN

er født 15. oktober 1978 på Skive Sygehus.

II.B.1.f.2)b) PIA NIELSEN

er født 24. maj 1980 på Thisted Sygehus.

II.B.1.f.3) KIRSTEN NIELSEN

er født 30. marts 1962 i Nykøbing M.

Bosat: Nørregade 19, 7900 Nykøbing M.

Kirsten Nielsen tog 10. klasse samt handelsskoleeksamen, og desuden var hun fire måneder på højskole. Hun er nu ansat som sygehjælper på De gamles Hjem i Nykøbing M.

II.B.1.g. EJNAR KRISTENSEN

er født 11. juli 1932 i Fjerritslev, Kollerup sogn. Han blev gift 27. februar 1960 i Aalborg med Dorit Vesterkær. Hun var født 22. juni 1936 i Aalborg som datter af montør Rejnar Vesterkær og hustru Hilda Furbo, og hun døde 30. juli 1976 i Fjerritslev, Kollerup sogn.

Bosat: Algade 30, 9690 Fjerritslev.

Ejnar Kristensen gik i skole i Fjerritslev. Han blev uddannet som typograf sst., og efter at have arbejdet en tid i Thisted og Løgstør begyndte han i 1976 på Fjerritslev Avis. Ejnar Kristensen er ligesom sine brødre aktiv indenfor amatørteatret.
Dorit Vesterkær gik i skole i Aalborg. Hun blev uddannet som kontorassistent, hvorefter hun var ansat på et reklamebureau indtil giftermålet. Også hun deltog aktivt indenfor amatørteatret.

Børn: II.B.1.g.1)-2)

II.B.1.g.1) KIM VESTERKÆR KRISTENSEN

er født 18. august 1960 i Sundby. Han er mekaniker.

II.B.1.g.2) JES VESTERKÆR KRISTENSEN

er født 28. maj 1964 i Fjerritslev, Kollerup sogn. Han er kokelev.

II.B.2. LAURA KRISTINE JENSEN

var født 16. juni 1898 i Brøndum, Kollerup sogn, og hun døde 25. april 1956 i Fjerritslev, Kollerup sogn. Hun blev gift 3. november 1922 i Kollerup med Jens Martin Larsen, der er født 11. maj 1898 i Slettestrand, Hjortdal sogn, som søn af gårdejer Jens Christian Larsen og hustru Petrine Petersen.

Bosat: Fredensvej 4, 9690 Fjerritslev.

Laura Kristine Jensen gik i skole i Fjerritslev og var herefter tjenestepige indtil giftermålet.
Jens Martin Larsen gik i skole i Telling. Han tjente på landet, inden han i 1920 begyndte som postbud i Fjerritslev. Dette var han indtil 1966, da han blev pensioneret. I ca. 15 år var han endvidere musiker.

Datter: II.B.2.a.

II.B.2.a. IDA LARSEN

er født 13. december 1924 i Fjerritslev, Kollerup sogn. Hun blev gift 25. maj 1947 i Fjerritslev med Poul Erik Nyeng Christiansen, der er født 5. marts 1923 i Hørby som søn af købmand Christian Aksel Christiansen og hustru Nielsine Margrethe Pedersen.

Bosat: Vestergade 11, 9300 Sæby.

Ida Larsen gik i skole i Fjerritslev. Hun blev uddannet som ekspeditrice og arbejdede derpå som sådan indtil giftermålet, hvorefter hun blev medhjælpende hustru.
Poul Erik Nyeng Christiansen gik i skole i Estrup ved Hørby samt i Frederikshavn. Han blev udlært som bager i Frederikshavn, og fra 1957 til 1962 drev han egen forretning i Birkelse. Herefter startede han Nyengs bageri på adressen. Poul Erik Nyeng Christiansen har i mange år været næstformand i bagermesterforeningen.

Børn: II.B.2.a.1)-2)

II.B.2.a.1) ERLING NYENG CHRISTIANSEN

er født 14. juni 1950 i Frederikshavn. Han lever i papirløst ægteskab med Grethe Martine Larsen, der er født 28. april 1945 i Præsteskov, Skjellebjerg sogn.

Bosat: Meldager 17, Svogerslev, 4000 Roskilde.

Erling Nyeng Christiansen er konsulent, og Grethe Martine Larsen er økonoma.

Datter: II.B.2.a.1)a)

II.B.2.a.1)a) MALENE NYENG CHRISTIANSEN

er født 21. december 1980 i Roskilde.

II.B.2.a.2) ANNETTE NYENG CHRISTIANSEN

er født 31. maj 1953 i Frederikshavn. Hun blev gift første gang 1973 med Helge Larsen. Ægteskabet ophævedes i 1981, og Annette Nyeng Christiansen blev gift anden gang 26. februar 1983 i Aarhus med Bo Lorenzen, der er født 5. december 1953 i Aarhus, Sankt Lucas sogn, som søn af trykkeriarbejder Emil Lorenzen og hustru Ella.

Bosat: Holmstruphøjvej 227, 8210 Aarhus V.

Annette Nyeng Christiansen blev butiksuddannet, og efter at have gennemgået kontorkurser fik hun ansættelse som kommuneassistent.
Bo Lorenzen blev uddannet ved Aarhus Kommune, hvorefter han aftjente sin værnepligt, dels som menig og dels som delingsfører. Han har taget efterfølgende uddannelser indenfor skattevæsnet og er nu overassistent.

Børn: II.B.2.a.2)a)-b)

II.B.2.a.2)a) JESPER NYENG LARSEN

er født 29. november 1975 i Frederikshavn.

Bosat: Rønvangen 80, 8382 Hinnerup.

II.B.2.a.2)b) MARTIN NYENG CHRISTIANSEN

der har fået navneændring fra Nyeng Larsen, er født 16. juni 1978 i Aarhus.

II.B.3. JOHANNE MARIE KAROLINE JENSEN

var født 5. februar 1900 i Brøndum, Kollerup sogn, og hun døde 26. december 1972 i Fjerritslev, Kollerup sogn. Hun blev gift 9. november 1924 i Kollerup med Jens Larsen Jensen. Han var født 11. juli 1901 i Nørresundby som søn af husmand Jens Peter Jensen og hustru Maren Kirstine Andreassen, og han døde 8. februar 1965 i Fjerritslev, Kollerup sogn.
Johanne Marie Karoline Jensen gik i skole i Kollerup. Hun blev uddannet som skrædder, og derpå syede hun i mange år for en svoger samt for fremmede.
Jens Larsen Jensen gik i skole i Tranum Enge. Han blev udlært som bager i Halvrimmen og drev derpå egen forretning to år i Brovst, inden han flyttede til Fjerritslev, hvor han i mange år var bestyrer af et bageri. Samme sted var han desuden fiskehandler, og som ældre kørte han med mælk. Jens Larsen Jensen var i bestyrelsen for pensionistforeningen.

Børn: II.B.3.a.-b.

II.B.3.a. VERNER JENSEN

er født 13. april 1927 i Brovst. Han blev gift 25. august 1956 i Brovst med Emmy Madsen, der er født 24. oktober 1932 i Vilsbæk, Brovst sogn, som datter af teglværksarbejder Søren Madsen og hustru Karoline Hansen.

Bosat: Borups Alle 14, 9690 Fjerritslev.

Verner Jensen gik i skole i Fjerritslev. Herefter udlærtes han som tømrer og snedker i Kollerup, og siden har han arbejdet indenfor sit fag. Han sidder i bestyrelsen for teknisk skole i Thisted og er desuden ejendomsvurderingsmand.
Emmy Madsen gik i skole i Brovst og arbejdede herefter indenfor hotelbranchen, dels i køkkenet og dels som oldfrue.

Børn: II.B.3.a.1)-3)

II.B.3.a.1) MOGENS JENSEN

er født 4. september 1957 i Fjerritslev, Kollerup sogn. Han lever i papirløst ægteskab med Anette.

Bosat: Langelandsvej 20 A, 2000 København F.

Mogens Jensen er politibetjent.

II.B.3.a.2) FINN JENSEN

er født 21. juni 1961 i Fjerritslev, Kollerup sogn.

Bosat: Borups Alle 14, 9690 Fjerritslev.

Finn Jensen tog 10. klasse i 1978. Han blev udlært som tømrer i 1981, og efter at have aftjent sin værnepligt i Holstebro fortsatte han som svend hos sin læremester.

II.B.3.a.3) INGELISE JENSEN

er født 2. november 1966 i Fjerritslev, Kollerup sogn.

II.B.3.b. KAMMA JENSEN

er født 21. februar 1938 i Fjerritslev, Kollerup sogn. Hun blev gift 3. maj 1958 i Fjerritslev med Knud Jensen, der er født 31. maj 1936 i Dybvad, Skæve sogn, som søn af mejerist Hans Emil Jensen og hustru Kristhine Johansen.

Bosat: Granlien 55, 9000 Aalborg.

Kamma Jensen gik i skole i Fjerritslev. Hun blev kontoruddannet i Aalborg, hvorefter hun arbejdede på kontor indtil giftermålet, og hun er nu ansat ved Kommunernes Ejendomsadministration.
Knud Jensen gik i skole i Aalborg, hvorefter han blev uddannet som

skiltemaler, og siden har han arbejdet indenfor sit fag.

Børn: II.B.3.b.1)-2)

II.B.3.b.1) MARIANNE JENSEN

er født 7. oktober 1958 i Aalborg domsogn.

Bosat: Bejsebakkevej 17, 9000 Aalborg.

Marianne Jensen tog realeksamen i 1975 og handelseksamen på almen linie i 1976. Herefter stod hun i lære på Aalborg Tømmerhandel, og efter at være blevet udlært i 1978 fortsatte hun som kontorassistent sst.

II.B.3.b.2) OLE JENSEN

er født 4. november 1963 i Aalborg domsogn.

Bosat: Granlien 55, 9000 Aalborg.

Ole Jensen tog 10. klasse på Østermarkens Skole i Aalborg i 1980 og kom herefter i lære som typotekniker.

II.B.4. JENS CHRISTIAN JENSEN

er født 24. november 1902 i Brøndum, Kollerup sogn. Han blev gift 28. marts 1937 i Randers med Frida Bay. Hun var født 3. januar 1903 i Randers som datter af grosserer Hans Bay og hustru Louise Caroline Adele Eriksen, og hun døde 29. juli 1975 i Herning.

Bosat: Sønderparken 29, 7430 Ikast.

Jens Christian Jensen gik i skole i Fjerritslev. Han var landvæsens elev samt på Vraa Højskole, inden han 8. oktober 1923 indkaldtes til militærtjeneste ved Jyske Dragonregiment i Randers, hvor han fortsatte som befalingsmand. Han blev specialuddannet til skydelærer for håndvåben samt til berider, og fra 1936 til 1953 forrettede han tjeneste som lærer ved rideskolen og rytteriets befalingsmandsskoler. I 1964 blev han pensioneret som major, og fra 1965 til 1967 var han rejseinstruktør for Dansk Rideforbund. Jens Christian Jensen fungerede desuden som våbeninstruktør ved Karrebæksmindegruppen under besættelsen. Han er indehaver af Dansk Rideforbunds ærestegn og æresmedlem af Ikast Rideklub.
Frida Bay tog realeksamen i Randers og blev senere prokurist i sin faders en gros firma.

Søn: II.B.4.a.

II.B.4.a. PER BAY JENSEN

er født 4. oktober 1940 i Næstved. Han er gift med Nina Andersen.

Bosat: Hedeskovvej 56, 8520 Lystrup St.

Per Bay Jensen er elektroingeniør, og ægteparret har to børn.

II.C. JOHANNE MARIE CAROLINE JENSEN

var født 22. december 1861 i Brøndum, Kollerup sogn, og hun døde 11. marts 1899 på sygehuset i Fjerritslev. Hun blev gift 6. november 1894 i Kollerup med Jens Andersen, der var født 8. juli 1872 i Ørding som søn af husmand Niels Jensen Andersen og hustru Ane Jensen. Jens Andersen var ved giftermålet smed på Aagaard, Kettrup sogn, men begyndte senest 1899 som husmand i Husby, ligeledes i Kettrup sogn.

II.D. LARS JENSEN

var født 23. februar 1864 i Brøndum, Kollerup sogn, og han døde 13. januar 1898 i Brøndum, Kollerup sogn hos forældrene.

II.E. CHRISTINE JENSEN

var født 1. september 1866 i Brøndum, Kollerup sogn, og hun døde 17. oktober 1868 i Brøndum, Kollerup sogn af skarlagensfeber.

III. CHRISTEN FRANDSEN

var født 27. januar 1828 i Klim Strand, Klim sogn, og han døde 19. juli 1854 på Pedersbæk, Kollerup sogn.

IV. LARS FRANDSEN

var født 11. januar 1830 i Klim Strand, Klim sogn, og han døde 2. oktober 1845 på Pedersbæk, Kollerup sogn, af tæring.

V. CHRISTINE FRANDSDATTER

var født 26. juni 1833 i Klim Strand, Klim sogn, og hun døde 13. juli 1846 på Pedersbæk, Kollerup sogn, af en kirtelsygdom.



II.A. Frands Christian Jensen
og hustru



II.A.4. Kirstine Jensen og Lars
Kristian Larsen



II.A.4.a. Edel Larsen med dat-
teren Inge



II.A.4.a. Arne Jensen med Inge



II.A.4.b. Gerda Larsen og Niels
Myrup Lindstrøm Wadmann og Kir-
stine Jensen



II.A.4.b.3) Per Vadmand



II.A.6. Katrine Karoline Jensen
og Jens Simonsen Madsen



II.A.6.a. Anna Elisa Madsen og
Karl Nielsen



II.A.6.a.2) Gitte Nielsen



II.B. Jens Jensen og Nielsine Christine Hansen



II.B.1. Kirstine Martine Jensen og Kristian Kristensen med børn



II.B.1.a. Johannes Kristensen og Margrethe Vestergaard Jensen



II.B.1.a.1) Mary Alice Kristensen og Villy Sand



II.B.1.a.1)a)-b) Anne-Mette og Henrik Sand



II.B.1.a.2) Hanne Vestergaard Kristensen og Finn Klitgaard



II.B.1.a.2)a)-b) Tina og Lars Klitgaard



II.B.1.a.3) Esben Westergaard Kristensen med hustru og søn



II.B.1.a.4) Kaj Vestergaard Kristensen med familie



II.B.1.b. Jens Christian Christensen og hustru



II.B.1.b.3) John Christensen



II.B.1.b.4) Tom Christensen og hustru



II.B.1.b.4)a) Ea Elgaard Smith



II.B.1.c. Signe Kristensen og Godske Kristensen



II.B.1.c.1) Leif K. Kristensen og Aase Østergaard



II.B.1.c.1)a)-c) Lene, Dorte og Niels K. Kristensen



II.B.1.d. Poul Eje



II.B.1.d. Poul Eje og Bodil Hagedorn-Olsen



II.B.1.d. Poul Eje og Aase Yvonne Pedersen



II.B.1.d.1) Niels Eje



II.B.1.d.1) Inge Mulvad Hansen



II.B.1.d.2) Thomas Eje



II.B.1.e. Knud Kristensen med hustru og datter



II.B.1.e.1) Jan Kristensen og Mona Kjær



II.B.1.e.1)å) Louise Kjær Kristensen



II.B.1.e.2) Ann Maria Kristensen



II.B.1.f. Elin Marie Kristensen
og Svend Erling Nielsen med børn
og svigerbørn



II.B.1.f.1) Mogens Nielsen med
hustru og børn



II.B.1.g. Ejnar Kristensen



II.B.1.g. Dorit Vesterkær



II.B.1.g.1) Kim Vesterkær
Kristensen



II.B.1.g.2) Jes Vesterkær
Kristensen



II.B.2. Laura Kristine Jensen
og Jens Martin Larsen



II.B.2.a. Ida Larsen og Poul
Erik Nyeng Christiansen



II.B.2.a.1) Erling Nyeng
Christiansen og Grethe Mar-
tine Larsen



II.B.2.a.1)a) Malene Nyeng Christiansen



II.B.2.a.2) Annette Nyeng Christiansen med Jesper og Martin.



II.B.2.a.2)Annette Nyeng Christiansen og Bo Lorenzen med Martin.



II.B.3. Johanne Marie Karoline Jensen og Jens Peter Jensen



II.B.3.a. Werner Jensen Ølstrup



II.B.3.a.



II.B.3.a.3) Ingelise Jensen



II.B.3.b. Kamma og Knud Jensen med børn



II.B.3.b.1)-2) Marianne og Ole Jensen



II.B.4. Jens Christian Jensen



II.B.4. Frida Pay

VI. JENS CHRISTIAN FRANDSEN

var født 9. april 1836 i Klim Strand, Klim sogn, og han døde 16. april 1922 på Pedersbæk, Kollerup sogn. Han blev gift 3. marts 1861 i V. Torup med Inger Maria Christensen (Barup). Hun var født 6. november 1842 i Tæbring som datter af gårdmand Christen Christensen Barup og hustru Ane Pedersdatter, og hun døde 22. februar 1931 på Pedersbæk, Kollerup sogn.
Jens Christian Frandsen overtog senest ved giftermålet 1861 gården Pedersbæk efter forældrene, og denne drev han frem til ca. 1905, da den solgtes til sønnen Jens Christian Frandsen (VI.H.) for 20.000 kr. Derefter hjalp han til på gården indtil sin død.
Inger Maria Christensen tjente ved giftermålet hos svogeren, gårdmand Morten Hansen Andersen Weesgaard i Torup Holme. Efter salget af Pedersbæk til sønnen Jens Christian Frandsen (VI.H.) blev hun ligesom sin mand boende på gården indtil sin død.

Børn: VI.A.-M.

VI.A. FRANDS FRANDSEN

var født 11. februar 1864 på Pedersbæk, Kollerup sogn, og han døde 14. juni 1864 på Pedersbæk, Kollerup sogn.

VI.B. JOHANNE MARIE FRANDSEN

var født 5. maj 1865 på Pedersbæk, Kollerup sogn, og hun døde 8. marts 1940 i Vesløs. Hun blev gift 24. maj 1890 i Kollerup med Otto Gregersen. Han var født 6. juni 1861 i Vesløs som søn af murer og husmand Gregers Nielsen og hustru Ane Elisabeth Jensdatter, og han døde 8. marts 1930 i Øsløs.
Johanne Marie Frandsen gik i skole i Kollerup og var senere mejerske et år på Drøstrupgaard. Ellers hjalp hun til både ude og inde på Pedersbæk indtil giftermålet, hvorefter hun var medhjælpende hustru på ægteparrets ejendom. Denne solgtes efter mandens død i 1930, og derpå boede hun indtil 1940 hos sønnen Adolf Christian Gregersen (VI.B.5.) i Vesløs.
Otto Gregersen gik i skole i Øsløs. Han arbejdede derefter for sin fader, der var både landmand og murer, og sin værnepligt aftjente han ved dragonregimentet i Randers, hvor han blev underkorporal. Desuden var han en kort tid ude at sejle inden giftermålet, og efter dette drev han et landbrug i Bærkær i Øsløs. Derudover havde han løst arbejde ved Bygholms Vejle. Otto Gregersen var herredsvurderingsmand for Aalborg Kreditforening.

Børn: VI.B.1.-5.

VI.B.1. GREGERS NIELSEN GREGERSEN

var født 15. marts 1891 i Øsløs, og han døde 5. maj 1978 i Fjerritslev, Kollerup sogn. Han blev gift 30. maj 1916 i Øsløs med Anna Jensen Bonnerup. Hun var født 18. maj 1894 i Øsløs som datter af gårdejer Jens Mathias Jensen Bonnerup og hustru Ane Marie Boesen, og hun døde 17. marts 1972 i Fjerritslev, Kollerup sogn.

Gregers Nielsen Gregersen blev udlært som snedker i Vesløs og drev herefter egen snedkerforretning i Gøttrup samt senere i Fjerritslev indtil sin død. Han var medlem af bestyrelsen for Indre Mission og desuden formand for soldaterforeningen.

Adoptivdatter: VI.B.1.a.

VI.B.1.a. ELLEN MARGRETHE CHRISTENSEN (GREGERSEN)

er født 18. august 1922 i Aarhus. Hun blev gift 17. marts 1942 i Gøttrup med Thorvald Hermandsholm Olsen, der er født 18. august 1917 i København som søn af skræddermester Thorvald Olsen og hustru Anna Frederiksen.

Bosat: Havevej 16, 9690 Fjerritslev.

Ellen Margrethe Christensen gik i skole i Gøttrup og var herefter husassistent indtil giftermålet.
Thorvald Hermandsholm Olsen gik i skole i Gøttrup. Han arbejdede på bedstefaderens gård, Hermandsholm, inden han købte en landejendom i Gøttrup, som han drev i 21 år. Derudover arbejdede han bl.a. i skoven.

Børn: VI.B.1.a.1)-2)

VI.B.1.a.1) VIGGO GREGERS OLSEN

er født 27. juni 1944 i Gøttrup. Han blev gift 12. juli 1969 i Sønderhaa med Anne Marie Munkholm, der er født 20. marts 1948 i Sønderhaa som datter af Niels Vorup Munkholm og hustru Anna Sofie Larsen.

Bosat: Liljevej 10, Sundby, 7752 Snedsted.

Viggo Gregers Olsen er snedkersvend, og Anne Marie Munkholm er fabriksarbejder.

Børn: VI.B.1.a.1)a)-c)

VI.B.1.a.1)a) JAN MUNKHOLM OLSEN

er født 2. juni 1970.

VI.B.1.a.1)b) PER HERMANDSHOLM OLSEN

er født 29. maj 1972.

VI.B.1.a.1)c) LONE VORUP OLSEN

er født 7. november 1978.

VI.B.1.a.2) NIELS INGOLF OLSEN

er født 16. november 1949 i Gøttrup. Han er gift med Bodil.

Bosat: Ullerupvej 21, Torup, 9690 Fjerritslev.

Niels Ingolf Olsen er smed.

VI.B.2. JENS CHRISTIAN GREGERSEN

var født 1. marts 1893 i Øsløs, og han døde 6. marts 1971 på Varde Sygehus.
Jens Christian Gregersen hjalp til ved landbruget indtil konfirmationsalderen og blev herefter uddannet som kontrolassistent, inden han rejste til København, hvor han begyndte på Landbohøjskolen. Senere gennemgik han et regnskabskursus, og derpå var han regnskabskonsulent forskellige steder indtil sin død, bl.a. ved Ribe Amts Landboforening.

VI.B.3. NIELS PETER GREGERSEN

var født 30. december 1894 i Øsløs, og han døde 8. september 1974 i Silkeborg. Han blev gift 21. marts 1933 i Frederiksborg Slotskirke med Hilma Maria Sofia Hvolmgaard, der er født 28. august 1909 i Brønshøj som datter af gartner Jens Hvolmgaard Jensen og hustru Anna Dagmar Larsen.

Bosat: Tjørnevej 12, 8600 Silkeborg.

Niels Peter Gregersen var sognepræst. I et avisudklip i forbindelse med hans 70-års fødselsdag står der: "Tidligere sognepræst i Vrads, pastor N. P. Gregersen, fylder onsdag den 30. december 70 år. Pastor Gregersen er født i Øsløs i Thisted amt. Han er landmandssøn og arbejdede som ung ved landbruget. Han var selv ejer af en landbrugsejendom, indtil han i en alder af 28 år pludselig sagde farvel til landbruget. Han realiserede ejendommen og gav sig til at studere. Han ville være præst. På Rønde kursus tog han præliminær- og studentereksamen, hvorefter han studerede ved Københavns Universitet. Herfra tog han i 1933 embedseksamen. Samme år blev han gift og fik embedet som sognepræst over Vrads menighed. 28 lykkelige år tilbragte pastor Gregersen og hans hustru som præstefolk i Vrads. I 1961 måtte pastor Gregersen på grund af sygdom søge sin afsked. Pastor Gregersen bor nu i Silkeborg, hvor fødselsdagen fejres under helt private former."
Hilma Maria Sofia Hvolmgaard gik i skole i Birkerød og lærte at spille violin og klaver. Hun underviste i flere år private elever i musik.

Børn: VI.B.3.a.-d.

VI.B.3.a. GUNNAR GREGERSEN

er født 5. maj 1934 i Vrads. Han er gift med Sonja Kejlstrup.

Bosat: Nørrevang 28, 7361 Ejstrupholm.

Gunnar Gregersen er fabrikant, og ægteparret har to børn.

VI.B.3.b. ERIK GREGERSEN

er født 1935 i Vrads. Han er gift med Bente.

Bosat: Jørgasvej 15, Brønsodde, 7100 Vejle.

Erik Gregersen er overlæge, og Bente er sygeplejerske.Ægteparret har to børn.

VI.B.3.c. IRENE GREGERSEN

er født 23. september 1936 i Vrads. Hun blev gift 7. september 1957 i Vrads med 1b Torben Sørensen, der er født 19. august 1930 i Silkeborg som søn af slagtermester Jens Jørgen Sørensen og hustru Astrid Marie.

Bosat: Egealle 66, 8600 Silkeborg.

Irene Gregersen er assistent. 1b Torben Sørensen har i mere end 30 år været ansat på Pasilak i Silkeborg, hvor han nu er afdelingsleder.

Børn: VI.B.3.c.1)-3)

VI.B.3.c.1) TORBEN SØRENSEN

er født 5. januar 1961 i Silkeborg.

Bosat: Bøgehøj 66, 2900 Hellerup.

Torben Sørensen tog realeksamen i Silkeborg i 1977, studentereksamen på Silkeborg Amtsgymnasium i 1980 og handelseksamen på Silkeborg Handelsskole i 1981. Samme år begyndte han at læse til akademiøkonom ved Niels Brocks Handelsakademi i København.

VI.B.3.c.2) BENTE SØRENSEN

er født 5. juni 1963 i Silkeborg.

Bosat: Lindeparken 1, 8600 Silkeborg.

Bente Sørensen er kontorassistent.

VI.B.3.c.3) INGE SØRENSEN

er født 19. august 1965 i Silkeborg. Hun er gymnasieelev.

VI.B.3.d. NIELS GREGERSEN

er født 4. januar 1944 i Vrads.

Bosat: 8600 Silkeborg.

Niels Gregersen tog mellemskoleeksamen i Silkeborg. Han blev udlært som murer og læste til husbygningsingeniør i Aarhus, inden han i 1971 startede fabrikken Saloon (pejse- og brændeovne), som idag eksporterer til så godt som hele verden. Endvidere tager han sig af fabrikation af alternativ energi i forskellige former. Niels Gregersen er desuden merkonom.

Børn: VI.B.3.d.1)-2)

VI.B.3.d.1) FRANK GREGERSEN

er født 17. januar 1965 i Silkeborg.

VI.B.3.d.2) GITTE GREGERSEN

er født 26. maj 1966 i Silkeborg.

VI.B.4. INGVAR ANDREAS GREGERSEN

var født 17. april 1897 i Øsløs, og han døde 12. juli 1979 på Thisted Sygehus. Han blev gift 21. april 1919 i Vesløs med Bolette Marie Andersen Kær (Kær tilføjet efter loven 1904). Hun var født 23. april 1894 i Vesløs som datter af indsidder Christen Andersen (Kær) og hustru Kirsten Marie Jakobsen, og hun døde 6. december 1970 i Bærkær, Øsløs sogn.
Ingvar Andreas Gregersen gik i skole i Øsløs. Han blev oplært ved landbruget, og i 1919 købte han egen gård i Øsløs, som han drev indtil sin død. I et avisudklip står der: "Ingv. Gregersen, Øsløs, er død på Thisted Sygehus, 82 år gammel. Ingv. Gregersen der var født i Øsløs og boede der hele sit liv, gjorde sammen med sin hustru Marie Gregersen et næsten overmenskeligt stykke arbejde med brydning af heden. De blev gift ved afslutningen af 1. Verdenskrig, og de købte en hedeejendom, naboejendommen til Ingv. Gregersens barndomshjem. Sammen byggede de gennem mange års slidsomt arbejde ejendommen op fra grunden, og af den hårde hedejord opstod den ejendom, der bl.a. rummede 200 frugttræer, og som gjorde Ingv. Gregersen fortjent til Landboforeningens sølvmedalje for landbrugsflid. Men trods det store arbejde, der blev lagt i opbygningen og driften af hedeejendommen, kunne Ingv. Gregersen også afse tid til varetagelsen af adskillige tillidshverv. I 13 år var han medlem af sognerådet, han var formand for husmandsforeningen og for brugsforeningen, hvor han desuden i en meget lang årrække var regnskabsfører. Også lokalforeningen og menighedsrådet nød godt af hans evner og flid, ligesom han i en årrække bestyrede præstelønningskassen. En betroet mand, og der var grund til den tillid, der vistes ham, der blev regnet med ham og man værdsatte hans retfærd og tolerance, og man respekterede hans mening, som han aldrig gik af vejen for at sige. I 1970 mistede han sin hustru og tre år efter en søn, men han blev på ejendommen og drev den lige til det sidste. I vinter måtte han dog, efter et halvt års sygdom, afhænde det sidste af besætningen. Ingv. Gregersen efterlader fire døtre, hvoraf en bor på Sjælland og de øvrige her på egnen, henholdsvis i Hanstholm, Øsløs og Thisted."
Bolette Marie Andersen Kær gik i skole i Vesløs og var herefter pige på landet indtil giftermålet. I et avisudklip står der: "Fru Marie

Gregersen, Øsløs, er død efter længere tids svagelighed, 76 år gammel. Fru Gregersen stammede fra Arup. Som ung arbejdede hun i huset på landet, og efter giftermålet med Ingvar Gregersen i 1918 købte ægtefællerne en forsømt lille landejendom i Øsløs, som efterhånden blev arbejdet op til et veldrevet landbrug. Her var Marie Gregersen en solid støtte for sin mand, der var stærkt engageret i foreningslivet og derfor ofte borte fra hjemmet. Hun skabte et godt hjem for mand og børn, hvoraf en søn og datter bor i Øsløs, og tre døtre er bosat i henholdsvis Hanstholm, Thisted og på Sjælland."

Børn: VI.B.4.a.-e.

VI.B.4.a. KIRSTEN GREGERSEN

er født 4. juli 1917 i Vesløs. Hun blev gift 10. april 1938 i Øsløs med Peter Olesen. Han var født 25. december 1911 i Tyrstrup som søn af postbud Ole Olufsen Olesen og hustru Eva, og han døde 13. november 1976 i Hanstholm.

Bosat: Fyrvej 89 C, 7730 Hanstholm.

Kirsten Gregersen gik i skole i Øsløs og var herefter husassistent indtil giftermålet.
Peter Olesen gik i skole i Tyrstrup og havde derefter forskelligt arbejde, bl.a. var han i mange år telefonarbejder. Han var passager på båden "Kjøbenhavn", der forliste 11. juni 1948. Statsradiofonien, der denne dag suspenderede samtlige sine udsendelser bortset fra vejrmeldinger og søfartsmeddelelser, bragte klokken 19.30 en særlig udsendelse i anledning af skibskatastrofen, og i denne bragtes listen over de reddede. Peter Olesen af Hanstholm blev ikke nævnt, og man frygtede derfor, at han var blandt de mange, der var druknet. Nogen tid senere erfaredes det dog, at han alligevel havde reddet sig ved at kravle op i en mast, men at han på listen over reddede var opført som Peter Olsen af Skagen. Peter Olesen var herefter invalid indtil sin død.

Børn: VI.B.4.a.1)-2)

VI.B.4.a.1) EDEL OLESEN

er født 12. maj 1938 i Tyrstrup. Hun blev gift første gang 8. november 1961 i Thisted med Kurt Hermann Frederich Schmidt. Han var født 7. januar 1938 i Hamborg, Tyskland som søn af mekaniker Fritz Schmidt og hustru Herta Schröder, og han døde 1978. Ægteskabet var forinden blevet ophævet, og Edel Olesen blev gift anden gang 15. november 1978 i Munkebo med Johan Rainer Felin, der er født 1. maj 1936 i Finland som søn af telefonmester Johan Ivar Felin og hustru Lenea.

Bosat: Nyhøjen 315, 5330 Munkebo.

Edel Olesen gik i skole i Tyrstrup, Christiansfeld og Øsløs. Hun blev udlært som smørrebrødsjomfru i Kolding, og var herefter en tid i Tyskland, inden hun begyndte som truckfører på værftet i Munkebo.

Kurt Hermann Frederich Schmidt var sømand.
Johan Rainer Felin er skibsbygger.

Børn: VI.B.4.a.1)a)-d)

VI.B.4.a.1)a) KIRSTEN SCHMIDT

er født 20. april 1963 i Wedel, Holstein, Tyskland.

Bosat: Strøybergsvej 20 A, 9000 Aalborg.

Kirsten Schmidt blev dansk statsborger 1. november 1979. Hun gik i skole i Hamborg, Hanstholm og Munkebo, ialt 9 år, hvorefter hun tjente som pige i huset. Dernæst var hun piccoline på vandhanefabrikken Damixa, inden hun begyndte som pensionistmedhjælper i Aalborg.

VI.B.4.a.1)b) KLAUS SCHMIDT

er født 21. april 1965 i Tyskland. Klaus Schmidt blev dansk statsborger den 1. november 1979. Han tog 9. klasse, og efter ca. et år som postmedhjælper kom han i lære som skibsbygger.

VI.B.4.a.1)c) KARIN SCHMIDT

er født 25. december 1967 i Thisted. Hun blev dansk statsborger den 1. november 1979.

VI.B.4.a.1)d) ANJA FELIN

er født 2. september 1971 i Thisted. Hun har både finsk og dansk statsborgerskab.

VI.B.4.a.2) FINN OLESEN

er født 19. maj 1959 i Hanstholm. Han er ekspedient.

VI.B.4.b. OTTO CHRISTIAN GREGERSEN

var født 25. december 1919 i Øsløs, og han døde 30. september 1973 i Øsløs. Han blev gift 21. april 1944 i Øsløs med Elly Christensen, der er født 28. april 1921 i Vesløs som datter af gårdejer Karl Christensen og hustru Else Thingstrup.

Bosat: Højstrupvej 81, Øsløs, 7742 Vesløs.

Otto Christian Gregersen gik i skole i Øsløs. Han blev oplært ved landbruget, og i midten af 1940'erne overtog han en gård i Øsløs, som han drev indtil sin død. Derudover havde han en maskinstation.
Elly Christensen gik i skole i Vesløs og var derpå tjenestepige indtil giftermålet. Efter sin mands død drev hun gården videre sammen med sønnen Ole Thingstrup Gregersen (VI.B.4.b.1)).

Børn: VI.B.4.b.1)-5)

VI.B.4.b.1) OLE THINGSTRUP GREGERSEN

er født 23. maj 1945 i Øsløs.

Bosat: Højstrupvej 81, Øsløs, 7742 Vesløs.

Ole Thingstrup Gregersen begyndte efter endt skolegang at arbejde ved landbruget. I 1982 overtog han fødegården på adressen, og derudover driver han en maskinstation.

VI.B.4.b.2) ERIK THINGSTRUP GREGERSEN

er født 14. maj 1948 i Øsløs. Han blev gift 31. juli 1971 i Øsløs med Grete Sunesen, der er født 28. januar 1948 i Bøns, Øsløs sogn, som datter af gårdejer Niels Sunesen og hustru Else Sofie Olesen.

Bosat: Vejlevejen 33, Øsløs, 7742 Vesløs.

Erik Thingstrup Gregersen gik i skole i Øsløs og var herefter på Han Herreds Ungdomsskole. Han blev udlært som smed i Øsløs, og sin værnepligt aftjente han i Aalborg i 1970-71. I 1974 startede han egen smedeforretning i Øsløs, som siden er blevet udvidet med bl.a. nye bygninger. Erik Thingstrup Gregersen er medlem af menighedsrådet i Øsløs og sidder i sogneforeningen samt i skolenævnet.
Grete Sunesen tog realeksamen i 1965, og i 1971 dimitteredes hun som lærer fra Ranum Seminarium. Siden har hun været ansat som lærer i Hillerslev, hvor hun bl.a. sidder i skolenævnet.

Børn: VI.B.4.b.2)a)-d)

VI.B.4.b.2)a) IB GREGERSEN

er født 21. august 1972 i Øsløs.

VI.B.4.b.2)b) OTTO GREGERSEN

er født 27. marts 1976 i Øsløs.

VI.B.4.b.2)c) LINE GREGERSEN

var født 26. januar 1981 i Øsløs, og hun døde 4. februar 1981.

VI.B.4.b.2)d) NIELS GREGERSEN

er født 11. marts 1982 i øsløs.

VI.B.4.b.3) BODIL THINGSTRUP GREGERSEN

er født 23. december 1950 i Øsløs. Hun blev gift 25. september 1970 i Hanstholm med Steen Mølbæk, der er født 18. april 1947 i Kærup, Tømmerby sogn, som søn af gårdejer Mogens Mølbæk og hustru Ane Grishauge.

Bosat: Kærupvej 49, Kærup, 7741 Frøstrup.

Bodil Thingstrup Gregersen gik i skole i Øsløs og var herefter på Han Herred Ungdomsskole. Derpå havde hun forskelligt arbejde indtil giftermålet.
Steen Mølbæk gik i skole i Lild. Han blev oplært ved landbruget, og i 1976 overtog han forældrenes gård, Vadbæk, i Kærup.

Børn: VI.B.4.b.3)a)-b)

VI.B.4.b.3)a) KELD MØLBÆK

er født 11. januar 1971 i Øsløs.

VI.B.4.b.3)b) HENNING MØLBÆK

er født 30. april 1978 i Kærup, Tømmerby sogn.

VI.B.4.b.4) KAJ THINGSTRUP GREGERSEN

er født 1. oktober 1955 i Øsløs.

Bosat: Søndergaards Mark 16, Øsløs, 7742 Vesløs

Kaj Thingstrup Gregersen tog 8. klasse og var senere lastbilchauffør, inden han i 1981 købte en landbrugsejendom. Ud over at drive denne arbejder han om sommeren på en maskinstation, og om vinteren er han beskæftiget med høstning af tagrør.

VI.B.4.b.5) KAREN THINGSTRUP GREGERSEN

er født 20. oktober 1957 i Øsløs. Hun blev gift 11. august 1981 i Øsløs med Per Wessel Sørensen, der er født 11. februar 1957 i Udbyneder som søn af inspektør Peder Christian Sørensen og hustru Birthe Wessel.

Bosat: Søndergaards Mark 9, Øsløs, 7742 Vesløs

Karen Thingstrup Gregersen gik i skole i Øsløs samt i Thisted, hvor hun tog handelsskoleeksamen. Hun er nu ekspeditrice hos en materialist i Thisted.
Per Wessel Sørensen tog realeksamen i Vesløs og studentereksamen i Thisted. Han blev uddannet som radiotekniker i Thisted og har siden arbejdet indenfor sit fag, nu som afdelingsleder på sin arbejdsplads.

Datter: VI.B.4.b.5)a)

VI.B.4.b.5)a) SASCHA WESSEL SØRENSEN

er født 28. august 1980 i Vesløs.

VI.B.4.c. JOHANNE GREGERSEN

er født 28. november 1920 i Øsløs. Hun blev gift 5. april 1946 i Øsløs med Peder Christian Lukassen, der er født 13. maj 1919 i Kløv Kær, Hunstrup sogn, som søn af gårdejer Lukas Lukassen og hustru Dorthea Munk.

Bosat: Højstrupvej 78, Øsløs, 7742 Vesløs.

Johanne Gregersen gik i skole i Øsløs og havde senere et ophold på Ry Højskole. Ellers var hun husassistent indtil giftermålet, og hun er nu medhjælpende hustru på ægteparrets ejendom.
Peder Christian Lukassen gik i skole i Vesløs. Han tjente ved landbruget, inden han i 1946 købte ejendommen i Øsløs, og ud over at drive denne har han i adskillige år arbejdet på Bygholms Vejler.

Børn: VI.B.4.c.1)-2)

VI.B.4.c.1) KNUD GREGERS LUKASSEN

er født 21. marts 1949 i Øsløs. Han blev gift 28. januar 1978 i Hanstholm med Grethe Vigsø Christensen, der er født 3. november 1954 i Øsløs som datter af gårdejer Jens Christensen og hustru Erna Vigsø.

Bosat: Kirsebærvej 10, 7741 Frøstrup.

Knud Gregers Lukassen gik i skole i Øsløs. Han blev udlært som snedker i Gøttrup og har siden arbejdet indenfor sit fag, bl.a. i København.
Grethe Vigsø Christensen gik i skole i Øsløs samt i Thisted, hvor hun tog handelsskoleeksamen. Herefter blev hun uddannet som bankassistent i Den Danske Bank, Thisted, hvor hun stadig er ansat.

Børn: VI.B.4.c.1)a)-b)

VI.B.4.c.1)a) KIM VIGSØ LUKASSEN

er født 17. december 1973 i Øsløs.

VI.B.4.c.1)b) PIA VIGSØ LUKASSEN

er født 25. april 1979 i Frøstrup, Tømmerby sogn.

VI.B.4.c.2) KLAUS GREGERS LUKASSEN

er født 25. marts 1957 i Skaarup, Øsløs sogn.

Bosat: B. M. Jørgensensvej 105, 9000 Aalborg.

Klaus Gregers Lukassen gik 10 år i skole i Vesløs. Han blev uddannet som elektromekaniker, hvilket foregik henholdsvis i København og Aarhus, og efter at have aftjent sin værnepligt påbegyndte han uddannelse til ingeniør/civiløkonom på Aalborg Universitetscenter.

VI.B.4.d. INGRID GREGERSEN

er født 18. juni 1924 i Øsløs. Hun blev gift 18. juni 1948 i Øsløs med Jens Rudolf Skaarup Sørensen. Han var født 3. november 1923 i Tømmerby som søn af gårdejer Niels Madsen Sørensen og hustru Petra Kirstine Skaarup, og han døde 19. august 1969 i Kongsted.

Bosat: Jyderupvej 54, Kongsted, 4683 Rønnede.

Ingrid Gregersen gik i skole i Øsløs. Hun tjente som pige i huset i Tømmerby og Øsløs, inden hun i 1945 havde et ophold på Ry Højskole, og herefter hjalp hun til hjemme hos forældrene indtil giftermålet. Derpå var hun hjemmearbejdende husmor indtil sin mands død, hvorefter hun begyndte som rengøringsassistent.
Jens Rudolf Skaarup Sørensen gik i skole i Tømmerby. Han stod i lære som smed hos Hjalmar Jensen i Kaastrup og arbejdede senere i bl.a. Aars, inden han i 1947-48 var på håndværkerskole i Hadsten. Derpå kom han til Kongsted, hvor han var tre år hos Henry P., indtil han fik ansættelse hos landbrugskonsulent Hans Larsen, og for denne arbejdede han indtil sin død.

Børn: VI.B.4.d.1)-5)

VI.B.4.d.1) NIELS GREGERS SKAARUP SØRENSEN

er født 16. juni 1949 i Kongsted. Han blev gift 24. juni 1977 i Ulse med Annie Sonja Hansen, der er født 22. december 1948 i Skoverup, Ulse sogn, som datter af arbejdsmand Helge Arnold Hansen og hustru Ingeborg Randi Valborg Rasmussen.

Bosat: Bøgevej 53, 4683 Rønnede.

Niels Gregers Skaarup Sørensen gik 8 år i skole i Kongsted. Han stod i lære som elektriker hos Karl Larsen sst., og efter at have aftjent sin værnepligt i Roskilde arbejdede han to år i Køge, inden han fik ansættelse ved Moccomat Kaffe i Rødovre.
Annie Sonja Hansen gik i skole i Nielstrup, Ulse og Kongsted, ialt 8 år. Hun tjente et år i huset, inden hun fik læreplads hos C. J. Boserup, og her var hun i fem år. Derefter arbejdede hun ti år på en konservesfabrik i Kongsted, og siden har hun haft ansættelse i Kongsted Sparekasse.

VI.B.4.d.2) JØRGEN GREGERS SKAARUP SØRENSEN

er født 1. april 1953 i Kongsted. Han blev gift 26. juni 1976 i Kongsted med Anne Ulnits, der er født 21. januar 1954 i Hoptrup som datter af lærer Tage Ulnits og hustru Elise Dyssegaard.

Bosat: Ørslevunderskovvej 23, 4100 Ringsted.

Jørgen Gregers Skaarup Sørensen gik i skole i Kongsted, hvorefter han fortsatte på gymnasiet i Haslev. Senere dimitteredes han som lærer fra seminariet sst., og i 1977 fik han ansættelse på Ejby Skole. Anne Ulnits gik i skole i Sakskøbing samt i Kongsted, hvor hun tog realeksamen. Hun tjente et år som ung pige i huset i Rønnede, hvor hun derpå fik ansættelse i en børnehave, og efter at have bestået HF-eksamen i Haslev i 1976 begyndte hun som pædagogisk medhjælper i en børnehave i Ringsted.

Børn: VI.B.4.d.2)a)-b)

VI.B.4.d.2)a) TRINE ULNITS SØRENSEN

er født 4. april 1978 i Ringsted.

VI.B.4.d.2)b) NICOLAI ULNITS SØRENSEN

er født 21. juni 1982 i Slagelse.

VI.B.4.d.3) GRETHE SKAARUP SØRENSEN

er født 20. juli 1954 i Kongsted. Hun blev gift 28. juni 1975 i Kongsted med Per Sørensen, der er født 18. juli 1953 i Smidstrup som søn af reprograf Henry Sørensen og hustru Thora Eriksen.

Bosat: Bygade 10, Trælløse, 4160 Herlufmagle.

Grethe Skaarup Sørensen gik 10 år i skole i Kongsted og tog derpå studentereksamen i Haslev. Herefter var hun dels på sygeplejeskole i Ringsted og dels ansat på sygehuset sst., inden hun i 1982 begyndte som tilsynsførende ved døgnplejen i Næstved. Senere kom hun tilbage til Ringsted Sygehus, intensiv afdeling.
Per Sørensen tog realeksamen i Grindsted i 1970, handelseksamen i Viborg 1971 og HF-eksamen i Haslev i 1973. Han bestod lærereksamen på Haslev Seminarium i 1977, og efter at have aftjent sin værnepligt som social medarbejder i København fik han i 1978 ansættelse som lærer på Glumsø Skole.

Søn: VI.B.4.d.3)a)

VI.B.4.d.3)a) JENS KRISTIAN SKAARUP SØRENSEN

er født 25. juni 1979 i Næstved.

VI.B.4.d.4) LENE SKAARUP SØRENSEN

er født 10. oktober 1956 i Kongsted. Hun lever i papirløst ægteskab med Ole Baunegaard, der er født 16. oktober 1954 i Næstelsø som søn af skolebetjent Aksel Baunegaard og hustru, rengøringsassistent Inger Ruth Larsen.

Bosat: Bonderupvej 21, Bonderup,
4731 Brandelev.

Lene Skaarup Sørensen tog 10. klasse i Kongsted og HF-eksamen i Haslev. Senere bestod hun lærereksamen på Haslev Seminarium, og hun er nu ansat på Toksværd Skole.
Ole Baunegaard gik i skole i Næstelsø og tog realeksamen samt HF-eksamen i Næstved. Han bestod lærereksamen på Haslev Seminarium, og efter at have aftjent sin værnepligt ved civilforsvaret i Næstved blev han ansat som lærer på Holmegaardsskolen i Fensmark.

VI.B.4.d.5) BJARNE GREGERS SKAARUP SØRENSEN

er født 28. april 1962 i Kongsted.

VI.B.4.e. KRISTA KJÆR GREGERSEN

er født 26. januar 1930 i Øsløs. Hun blev gift 15. juli 1949 i Øsløs med Hans Jørgen Ottesen, der er født 10. oktober 1923 i Lomborg, ved Lemvig som søn af sognepræst Kristen Ottesen og hustru Hanna Græsbøll.

Bosat: Kronborgvej 96, 7700 Thisted.

Krista Kjær Gregersen gik i skole i Øsløs. Hun opholdt sig hjemme indtil giftermålet, og hun er nu assistent på svineforsøgsstationen i Thisted.
Hans Jørgen Ottesen gik i skole i Viborg og var senere på Risskov Landbrugsskole. Han blev uddannet ved landbruget, og i 1952 købte han en ejendom i Øsløs. Endvidere gennemgik han en uddannelse til svinekontrollør, og efter at have haft ansættelse som bestyrer på en forsøgsstation i Nørresundby fra 1963 til 1965 har han siden været bestyrer af svineforsøgsstationen i Thisted.

Børn: VI.B.4.e.1)-4)

VI.B.4.e.1) BRITTA OTTESEN

var født 30. april 1951 i Øsløs, og hun døde 15. juli 1954.

VI.B.4.e.2) ULLA GRÆSBØLL OTTESEN

er født 17. august 1955 i Øsløs. Hun blev gift 16. juli 1977 i Thisted med Jørgen Kirch Thomsen, der er født 16. juli 1952 i Aalborg, Ansgar sogn, som søn af Børge Thomsen og hustru Maren Frederiksen.

Bosat: Gramsvej 15, 7700 Thisted.

Ulla Græsbøll Ottesen tog 10. klasse i 1972 og sproglig handelseksamen i 1973. Hun var au-pair pige i London, England, i 1973-74, og efter at have bestået erhvervssproglig prøve i engelsk på Aalborg Handelshøjskole i 1976 har hun siden dels været hjemmearbejdende husmor og dels haft forskelligt arbejde af kontormæssig art.
Jørgen Kirch Thomsen tog realeksamen på Gl. Lindholm Skole i 1969 og nysproglig studentereksamen på Nørresundby Gymnasium i 1972. Herefter aftjente han sin værnepligt, inden han begyndte på Aalborg Universitetscenter, hvorfra han blev socionom i 1977. Derpå arbejdede han tre år som socialrådgiver ved bl.a. Thyholm Kommune, og i september 1980 blev han ansat som beskæftigelseskonsulent ved Thisted Kommune.

Børn: VI.B.4.e.2)a)-b)

VI.B.4.e.2)a) STINE KIRCH THOMSEN

er født 9. november 1977 i Randers.

VI.B.4.e.2)b) NINA KIRCH THOMSEN

er født 20. maj 1980 i Hvidbjerg Thy.

VI.B.4.e.3) HANNA MARIE GRÆSBØLL OTTESEN

er født 28. juli 1962 i Fjerritslev, Kollerup sogn. Hun lever i papirløst ægteskab med Tomas Juhl Jensen, der er født 4. december 1960 i Hørdum som søn af skolebibliotekar Henry Werner Jensen og hustru, børnehavemedhjælper Fanny.

Bosat: Kallerup Vadested 3, 7752 Snedsted.

Hanna Marie Græsbøll Ottesen tog 10. klasse i 1979 og sproglig studentereksamen i 1982. Siden har hun været landbrugsmedhjælper, afbrudt af enkelte kurser på specialarbejderskolen.
Tomas Juhl Jensen tog 9. klasse i 1976 og matematisk studentereksamen i 1979. Siden har han været skovarbejder, afbrudt af otte måneders tjeneste ved civilforsvaret i Thisted.

VI.B.4.e.4) GREGERS GRÆSBØLL OTTESEN

er født 25. oktober 1964 i Vestbjerg, Sulsted sogn.

Bosat: Kronborgvej 96, 7700 Thisted.

Gregers Græsbøll Ottesen havde efter endt skolegang ansættelse som heltidsbud hos materealisten i Thisted, inden han i sommeren 1982 begyndte som HF-elev på Thisted Gymnasium.

VI.B.5. ADOLF CHRISTIAN GREGERSEN

er født 17. marts 1899 i Øsløs. Han blev gift 28. august 1920 i Øsløs med Sidsel Maria Christensen, der er født 11. februar 1897 i Nejstrup, Sjørring sogn, som datter af arbejdsmand og landmand Kristen Christensen og hustru Maren Larsen.

Bosat: Markedsvej 1, 7742 Vesløs.

Adolf Christian Gregersen gik i skole i Øsløs og blev herefter oplært ved landbruget, inden han i 1920 købte gården i Vesløs. Han har siddet 30 år i menighedsrådet og har været revisor for flere lokale foreninger og foretagender i mange år.
Sidsel Maria Christensen gik i skole i Nejstrup og var herefter tjenestepige indtil giftermålet.

Børn: VI.B.5.a.-c.

VI.B.5.a. MARY JOHANNE GREGERSEN

er født 15. april 1922 i Vesløs. Hun blev gift 28. august 1945 i Øsløs med Aron Johannes Sørensen. Han var født 8. juni 1921 i Hjallerup som søn af murer og landmand Niels Henrik Sørensen og hustru Kristine Klith, og han døde 3. december 1975 i Vesløs.

Bosat: Markedsvej 1, 7742 Vesløs.

Mary Johanne Gregersen gik i skole i Vesløs og var herefter husassistent indtil giftermålet.
Aron Johannes Sørensen gik i skole i Hjallerup, hvorefter han blev uddannet som bager, og som sådan arbejdede han hele sit liv, bl.a. drev han i et par år egen forretning i Bakholm ved Hjørring.

Børn: VI.B.5.a.1)-4)

VI.B.5.a.1) JYTTE SØRENSEN

er født 29. december 1948 i Bakholm ved Hjørring. Hun blev gift 29. marts 1975 i Sveiring med Jørgen Hansen, der er født 18. december 1942 i Svendborg som søn af arbejdsmand Kurt Hansen og hustru Esther.

Bosat: Møllevænget 16, Lindved, 7100 Vejle.

Jytte Sørensen er køkkenmedhjælper, og Jørgen Hansen er skibstømrer.

Børn: VI.B.5.a.1)a)-b)

VI.B.5.a.1)a) LENE HANSEN

er født 2. august 1975 i Sveiring Bäckhamar.

VI.B.5.a.1)b) HANNE HANSEN

er født 19. august 1980 i Vejle.

VI.B.5.a.2) IRENE SØRENSEN

er født 13. juni 1951 i Vesløs. Hun blev gift 27. december 1969 i Øsløs med Johan Bech Pedersen, der er født 27. september 1946 på Mølgaards Mark, Lerup sogn, som søn af landmand Andreas Pedersen og hustru Gerda Bech.

Bosat: Kirkedalsvej 6, Trekroner,
9690 Fjerritslev.

Irene Sørensen gik 9 år i skole. Hun var køkkenmedhjælper på et hotel samt på plejehjem indtil november 1971, og siden har hun været hjemmearbejdende husmor. Irene Sørensen gennemgik enkeltfagskurser i dansk og matematik på 9. og 10. klasses niveau, inden hun i 1982 begyndte på HF niveau i samme fag.
Johan Bech Pedersen gik 8 år i skole. Sin værnepligt aftjente han i Karup og på flyvestation Aalborg fra februar 1967 til februar 1968, og siden har han haft plads på forskellige gårde, afbrudt af to år som lastbilchaufför. Han er nu landbrugsmedhjælper hos Frede Larsen i Bonderup, hvor han blev ansat 1. november 1971.

Børn: VI.B.5.a.2)a)-d)

VI.B.5.a.2)a) TINA BECH PEDERSEN

er født 30. september 1970 i Fjerritslev, Kollerup sogn.

VI.B.5.a.2)b) KIM BECH PEDERSEN

er født 8. juli 1972 på Brovst Sygehus.

VI.B.5.a.2)c) RENE BECH PEDERSEN

er født 24. april 1975 på Brovst Sygehus.

VI.B.5.a.2)d) LASSE BECH PEDERSEN

er født 22. april 1976 på Brovst Sygehus.

VI.B.5.a.3) HENNY SØRENSEN

er født 1. november 1954 i Vesløs. Hun blev gift 11. april 1974 i Vesløs med Kresten Kronborg Nørhave Kjær, der er født 21. juni 1949 i V. Torup, Torup sogn, som søn af gårdejer Jens Peter Nørhave Kjær og hustru Inger.

Bost: Hovvej 90, 8370 Hadsten.

Henny Sørensen tog realeksamen og begyndte senere som HF-elev.
Kresten Kronborg Nørhave Kjær forlod folkeskolen efter 7. klasse og var senere på ungdomsskole. Desuden havde han forskelligt arbejde, inden han fik ansættelse som skolebetjent ved staten.

Børn: VI.B.5.a.3)a)-b)

VI.B.5.a.3)a) PERNILLE NØRHAVE KJÆR

er født 27. november 1975 i Hadsten.

VI.B.5.a.3)b) DORTHE NØRHAVE KJÆR

er født 25. august 1977 i Hadsten.

VI.B.5.a.4) ANNA MARIE SØRENSEN

er født 5. august 1962 i Vesløs. Hun blev gift 6. oktober 1979 i Vesløs med Svend Erik Bargmann Eriksen, der er født 20. august 1956 i Give som søn af arbejdsmand Gunnar Eriksen og hustru Helga Elisabeth Mathisen.

Bosat: Axelborg 1 B, 8700 Horsens.

Anna Marie Sørensen gik i skole i Vesløs og var herefter husassistent indtil giftermålet.
Svend Erik Bargmann Eriksen gik i skole i Kolding. Sin værnepligt aftjente han som konstabel i Skive, Fredericia og Varde fra 1975 til 1978, og siden har han arbejdet på forskellige møbelfabrikker.

Børn: VI.B.5.a.4)a)-b)

VI.B.5.a.4)a) MARTIN BARGMANN ERIKSEN

er født 28. juli 1980 i Horsens.

VI.B.5.a.4)b) MORTEN BARGMANN ERIKSEN

er født 8. juli 1981 i Horsens.

VI.B.5.b. OLGA KIRSTINE GREGERSEN

var født 31. januar 1927 i Vesløs, og hun døde 17. oktober 1975 i Frøstrup, Tømmerby sogn. Hun blev gift 3. november 1951 i Øsløs med Jens Peter Nielsen, der er født 5. juni 1929 i Viborg som søn af gårdejer Ernst Otto Nielsen og hustru Kirstine. Jens Peter Nielsen blev gift anden gang 4. juni 1979 med Else Roelsgaard.

Bosat: Kirkevej 30, 7741 Frøstrup.

Olga Kirstine Gregersen gik i skole i Vesløs og havde senere et ophold på Nr. Nissum Højskole. Ellers var hun husassistent indtil giftermålet.
Jens Peter Nielsen gik i skole i Viborg. Han blev oplært ved landbruget, og i 1950 købte han gården i Frøstrup. Ud over at drive denne var han i ca. ti år chauffør, og han har nu forskelligt arbejde. Jens Peter Nielsen har siddet i menighedsrådet i Frøstrup.

Børn: VI.B.5.b.1)-7)

VI.B.5.b.1) ELSE NIELSEN

er født 30. august 1952 i Frøstrup, Tømmerby sogn. Hun blev gift 27. maj 1978 i Frøstrup med Peter Skjølstrup Larsen, der er født 1. januar 1953 i Vollerup, Em sogn, som søn af landmand Thorvald Skjølstrup Larsen og hustru Gerda Marie.

Bosat: Møllesøvej 20, Dokkedal, 9280 Storvorde.

Else Nielsen gik 9 år i skole i Vesløs. Hun blev udlært som ekspeditrice i Frøstrup Brugsforening, hvorefter hun havde et ophold på Tommerup Højskole, og senere gik hun et år på handelsskole. Her tog hun højere fagprøve i nogle fag. Ellers havde hun ansættelse i forskellige brugser indtil 1979, og siden har hun været hjemmearbejdende husmor.
Peter Skjølstrup Larsen tog 9. klasse på Dronninglund Ungdomsskole og realeksamen i Brønderslev. Han tjente ved landbruget og var på Malling Landbrugsskole samt på Hammerum Landbrugsskole, inden han i 1976 købte en ejendom, som drives med kvæg.

Børn: VI.B.5.b.1)a)-b)

VI.B.5.b.1)a) THOMAS SKJØLSTRUP LARSEN

er født 1. juli 1979 i Dokkedal, Mou sogn.

VI.B.5.b.1)b) RASMUS SKJØLSTRUP LARSEN

er født 18. september 1981 i Dokkedal, Mou sogn.

VI.B.5.b.2) ERIK NIELSEN

er født 31. august 1952 i Frøstrup, Tømmerby sogn. Han blev gift 20. december 1975 i Grynderup med Kamma Grethe Holmgaard, der er født 3. september 1954 i Kemtrup, Grynderup sogn, som datter af gårdejer K. Holmgaard og hustru Kirstine.

Bosat: Ballerumvej 112, Brund, 7700 Thisted.

Erik Nielsen gik i skole i Frøstrup samt i Vesløs. Han blev udlært som mekaniker i Thisted, og efter at have aftjent sin værnepligt ved civilforsvaret i Thisted i 1974-75 købte han et nedlagt landbrug i Brund, hvor han nu driver et autoværksted. Derudover ejer han et landbrug i Frøstrup.
Kamma Grethe Holmgaard gik i skole i Mejlby samt i Kemtrup og var herefter på Grejsdalens Ungdomsskole. Siden har hun dels syet på en fabrik og dels arbejdet i en børnehave.

Børn: VI.B.5.b.2)a)-b)

VI.B.5.b.2)a) BRIAN HOLMGAARD NIELSEN

er født 13. februar 1977 i Brund, Hillerslev sogn.

VI.B.5.b.2)b) ALLAN HOLMGAARD NIELSEN

er født 23. september 1981 i Brund, Hillerslev sogn.

VI.B.5.b.3) RUTH NIELSEN

er født 15. april 1954 i Frøstrup, Tømmerby sogn. Hun blev gift 2. august 1975 i Frøstrup med Johannes Odgaard, der er født 28. oktober 1949 på Bjerget, Lild sogn, som søn af landmand Vilhelm Odgaard og hustru Marta Kristensen.

Bosat: Udbyhøjvej 229, 8900 Randers.

Ruth Nielsen gik i skole i Tømmerby samt i Vesløs, hvor hun tog 8. og 9. klasse. Hun blev udlært som tandklinikassistent hos tandlæge H. Iermiin i Thisted i 1972, hvorefter hun fortsatte sst. i et år, inden hun begyndte på Nr. Nissum Seminarium. Her bestod hun HF-eksamen i 1975, og efter at have bestået lærereksamen på Aarhus Seminarium i 1980 fik hun i august samme år ansættelse på Sankt Mikael Skole i Randers.
Johannes Odgaard gik i Lild gl. skole samt i Lild Centralskole, ialt 7 år. I 1967 bestod han realeksamen på Vesløs Folke- og Realskole, hvorefter han begyndte som elev i Han Herreds Sparekasse i Fjerritslev. Han bestod studentereksamen fra Rønde kursus i 1971, og efter at have læst teologi ved Aarhus Universitet aftjente han sin værnepligt ved civilforsvaret i Thisted og Herning fra 1975 til 1977, inden han fik ansættelse som assistent på Kirkens Korshærs Herberge i Aarhus.

Børn: VI.B.5.b.3)a)-c)

VI.B.5.b.3)a) JONAS ODGAARD

er født 15. juni 1976 i Aarhus.

VI.B.5.b.3)b) MIKKEL ODGAARD

er født 17. juli 1979 i Aarhus.

VI.B.5.b.3)c) MARIE GERGERSEN ODGAARD

er født 19. marts 1982 i Randers.

VI.B.5.b.4) AXEL NIELSEN

er født 14. juli 1957 i Frøstrup, Tømmerby sogn. Han blev gift 7. april 1979 i Lødderup med Kirsten Bjerregaard, der er født 14. juli 1960 i Lødderup som datter af fabriksarbejder Svend Bjerregaard og hustru, hjemmehjælper Inga Irene.

Bosat: Elsøvej 173, Frøslev, 7900 Nykøbing M.

Axel Nielsen forlod folkeskolen efter 9. klasse og tog i 1974 den 1-årige handelseksamen i Thisted. Han blev uddannet som kommis i Frø-

strup Brugs i 1976, hvorefter han arbejdede i Centrum Købmandsgaard på Mors, inden han aftjente sin værnepligt ved civilforsvaret i Thisted fra 1. marts 1978 til 1. november samme år. Siden har han været ansat som chauffør og lagerarbejder på Thuka møbelfabrik i Nykøbing Mors.
Kirsten Bjerregaard gik i skole i Lødderup samt i Nykøbing, hvor hun tog realeksamen i 1977. Hun tjente et år som pige i huset, og efter at have været ansat som ufaglært sygehjælper på De gamles Hjem i Nykøbing begyndte hun i 1979 som sygeplejeelev. Uddannelsen blev afbrudt i 1982, og siden har hun været afløser forskellige steder som faglært sygehjælper.

Søn: VI.B.5.b.4)a)

VI.B.5.b.4)a) NIELS KRISTIAN BJERREGAARD NIELSEN

er født 7. april 1982 på Thisted Sygehus.

VI.B.5.b.5) INGA NIELSEN

er født 28. marts 1961 i Frøstrup, Tømmerby sogn.

Bosat: Halvøen 12, 9530 Støvring.

Inga Nielsen tog studentereksamen på Thisted Gymnasium i 1981, hvorefter hun begyndte at læse til korrespondent på handelshøjskoleafdelingen i Aalborg.

VI.B.5.b.6) MONA NIELSEN

er født 13. juni 1962 i Frøstrup, Tømmerby sogn. Hun lever i papirløst ægteskab med Jens Hyldgaard Petersen, der er født 27. oktober 1962 i Klim som søn af chauffør Kristian Hyldgaard Petersen og hustru Bente Bak.

Bosat: Blommevej 14, 7741 Frøstrup.

Mona Nielsen er butikselev i Frøstrup Brugs.
Jens Hyldgaard Petersen blev efter endt skolegang udlært som lastbilmekaniker, og han kører nu som chauffør.

VI.B.5.b.7) KAJA NIELSEN

er født 11. november 1967 i Frøstrup, Tømmerby sogn.

VI.B.5.c. VERNER GREGERSEN

er født 26. marts 1929 i Vesløs. Han blev gift 30. marts 1952 i Tømmerby med Ellen Amtoft Pedersen, der er født 5. juli 1932 i Frøstrup, Tømmerby sogn, som datter af sognefoged m.m. Martin Pedersen og hustru Gerda Christensen.

Bosat: Langvadvej 41, Langvad, 7741 Frøstrup.

Verner Gregersen gik i skole i Vesløs og var senere på Nr. Nissum Højskole. Han blev oplært ved landbruget, og i 1952 købte han en gård i Lynge, som blev drevet frem til 1958, da han overtog gården Grønbjerg i Langvad. Den er siden overtagelsen blevet totalt ombygget og moderniseret, og til gården er tilkøbt fire omkringliggende ejendomme. Verner Gregersen blev medlem af sognerådet i 1962 og formand for samme i 1966. Han sidder i kommunalrådet for Hanstholm kommune og er formand for Bjerget Efterskole, som han var med til at oprette. Derudover er han vurderingsmand for kreditforeningen. Endvidere har han siddet i menighedsrådet og været sognefoged i Tømmerby, iøvrigt som den sidste.
Ellen Amtoft Pedersen gik i skole i Kærup samt i Tømmerby. Hun tjente hos forskellige fra sit 11. år, først som barnepige og senere som husassistent, og desuden havde hun et ophold på Nr. Nissum Højskole inden giftermålet. Ellen Amtoft Pedersen er nu kirkebogsfører og kirkesanger samt formand for menighedsrådet i Tømmerby pastorat. Endvidere er hun grupperådsformand for de grønne spejdere, og ligesom sin mand har hun i en årrække arbejdet indenfor KFUM og K. Derudover er hun lejlighedsforfatter, idet hendes store hobby er at skrive. Hun har været formand for skolenævnet i Tømmerby samt været medlem af skolenævnet i Vesløs Realskole, og desuden har hun siddet i skolenævnskommissionen for Hanstholm kommune.

Børn: VI.B.5.c.1)-4)

VI.B.5.c.1) HENRIK GREGERSEN

er født 18. april 1956 i Thisted. Han blev gift 29. juli 1978 i Sønderholm med Else Adamsen, der er født 5. april 1959 i Sønderholm som datter af specialarbejder Bendt Adamsen og hustru Ellen Aarup.

Bosat: Langvadvej 35, Langvad, 7741 Frøstrup.

Henrik Gregersen gik 10 år i skole. Han tjente i V. Vandet, og efter et ophold på Hammerum Driftlederskole i 1974-75 havde han plads i V. Thorup inden han i 1976 begyndte som HF-elev i Thisted. Her var han indtil 1978, og samme år købte han halvpart i sit hjem samt en nabogård, hvor der senere er blevet bygget til avlsbygningerne. Henrik Gregersen var KFUM-spejder i Frøstrup fra 1964 til 1974 og har siddet i KFUM og K's lokal- og kredsbestyrelse. Han er nu i I.M.'s lokalbestyrelse samt i bestyrelsen for andelsmejeriet Kaphøj.
Else Adamsen tog realeksamen i 1976 og havde samme år et 4-måneders ophold på Vinding Husholdningsskole. I første halvår af 1977 arbejdede hun på Hanstholm Sømandshjem, og herefter var hun HF-elev i Thisted indtil 1979. Desuden var hun aim-interviewer samt ansat på Nors Alderdomshjem, inden hun blev medhjælpende hustru. Else Adamsen har været aktiv indenfor forskellige KFUM og K afdelinger, og hun er nu i kredsbestyrelsen for Thykredsen samt medlem af den lokale bestyrelse. Endvidere er hun spejderfører.

Søn: VI.B.5.c.1)a)

VI.B.5.c.1)a) MARTIN GREGERSEN

er født 8. marts 1982 i Thisted.

VI.B.5.c.2) HANS GREGERSEN

er født 5. november 1958 i Langvad, Tømmerby sogn.

Bosat: Hørhavevej 50, 8270 Højbjerg.

Hans Gregersen er stud. theol.

VI.B.5.c.3) INGER GREGERSEN

er født 20. april 1962 i Langvad, Tømmerby sogn. Hun blev gift 15. august 1981 i Tømmerby med Jan Røge Lund, der er født 27. oktober 1958 på Thisted Sygehus som søn af gårdejer Kristian Lund og hustru Anna Elise Korsbæk.

Bosat: Skræmvej 187, 9690 Fjerritslev.

Inger Gregersen gik i skole i Tømmerby samt i Vesløs, hvor hun tog 9. klasse, og i 1981 bestod hun studentereksamen på Thisted Gymnasium. Hun var medhjælper i en børnehaveklasse på Fjerritslev Skole i 1981-82, og herefter påbegyndte hun en læreruddannelse på Aalborg Seminarium. Endvidere har hun siden december 1981 været organist i Thorup Kirke.
Jan Røge Lund gik i skole i Klim samt i Fjerritslev, hvor han tog realeksamen i 1975, og i 1978 bestod han studentereksamen på Thisted Gymnasium. Fra februar 1979 til maj samme år var han på Kongensgaard Landbrugsskole, og efter et ophold på Hammerum Landbrugsskole fra november 1979 til august 1980 begyndte han i oktober samme år som kvægregistreringsassistent ved Han Herreds Landboforening.

VI.B.5.c.4) PER GREGERSEN

er født 4. december 1965 i Langvad, Tømmerby sogn.

VI.C. CHRISTEN BARUP FRANDSEN

var født 3. november 1867 på Pedersbæk, Kollerup sogn, og han døde 11. januar 1948 i Falslev. Han blev gift 8. juli 1892 i Klim med Laura Christine Larsen. Hun var født 2. maj 1870 i Klim som datter af bødker Henrik Larsen og hustru Christiane Marie Sørensen, og hun døde 4. maj 1943 i Falslev.
Christen Barup Frandsen blev efter endt skolegang udlært som tømrer og havde i en del år Aggersund Savværk og Mølle, inden han overtog en landejendom i Løgsted. Senere drev han en tid Trend Kro, og derudover var han cementstøber. Endvidere handlede han bl.a. med gårde, og efter at have haft en ejendom i Bjørnsholm boede familien i Galten, Fandrup ved Farsø, Svenstrup og Astrup, inden han købte en gård i Falslev, som senere blev overtaget af sønnen Harry.
Laura Christine Larsen gik i skole i Klim og var herefter husassistent indtil giftermålet.

Børn: VI.C.1.- 10.

VI.C.1. JENS CHRISTIAN FRANDSEN

var født 18. april 1893 i Aggersund, Aggersborg sogn, og han døde 3. juli 1966 i Gjerlev. Han blev gift 6. april 1939 i Højby med Telse Vivian Bay, der er født 21. maj 1911 i Odense som datter af kaptajn Ludvig Johannes Nielsen Bay og hustru Gudrun Julie Louise Gredsted.

Bosat: Østermarksvej 6, 8983 Gjerlev.

Jens Christian Frandsen arbejdede efter endt skolegang ved landbruget, inden han begyndte på Ranum Seminarium, hvorfra han dimitteredes som lærer i 1917. Sin værnepligt aftjente han 1916-17 i Aalborg, og i 1919 blev han ansat ved skolen i Gjerlev, hvor han underviste indtil 1958. Jens Christian Frandsen var kirkesanger i Gjerlev fra ca. 1944 til 1958. Desuden var han i bestyrelsen for foredragsforeningen i Gjerlev samt medlem af menighedsrådet i flere år.
Telse Vivian Bay tog mellemskoleeksamen i København. Senere blev hun uddannet som fysioterapeut, og som sådan arbejdede hun indtil 1973. Hun sidder i menighedsrådet i Gjerlev.

Børn: VI.C.1.a.-b.

VI.C.1.a. BENTE VIBEKE BARUP FRANDSEN

er født 18. august 1940 i Gjerlev. Hun blev gift 20. februar 1965 i Gjerlev med Aage Møller, der er født 30. september 1941 i Ørsted som søn af rutebilchauffør Peder Christian Møller og hustru Mathilde Nielsen.

Bosat: Bjarkesvej 8, 8900 Randers.

Bente Vibeke Barup Frandsen tog præliminæreksamen i Randers og var herefter husassistent samt en tid i England. Hun blev uddannet som sygeplejerske i Randers, hvorfra hun kom til Roskilde, og efter at familien igen flyttede til Randers, har hun siden 1969 arbejdet her, nu på et plejehjem.
Aage Møller tog præliminæreksamen i Ørsted. Han blev handelsuddannet hos S. C. Sørensen i Randers, og sin værnepligt aftjente han fra 1962 til 1964 i Søgaardlejren, hvorfra han hjemsendtes som sergent. I 1968 kom han ind ved toldvæsnet, og han er nu toldassistent i Randers.

Børn: VI.C.1.a.1)-3)

VI.C.1.a.1) JETTE BARUP MØLLER

er født 23. november 1965 i Roskilde.

VI.C.1.a.2) PETER BARUP MØLLER

er født 16. maj 1969 i Randers.

VI.C.1.a.3) JENS BARUP MØLLER

er født 16. maj 1969 i Randers.

VI.C.1.b. LARS BARUP FRANDSEN

er født 17. februar 1946 i Gjerlev. Han blev gift 23. april 1972 i Raaby med Annemarie Møller Thorsen, der er født 26. december 1953 i Raaby som datter af murer Frederik Møller Thorsen og hustru Annelise.

Bosat: Roensgaardsvej 4, 8983 Gjerlev.

Lars Barup Frandsen gik i skole i Gjerlev hos sin far og var senere på Mellerup Ungdomsskole. Han arbejdede ved landbruget indtil sit 17. år, hvorefter han blev udlært som maler i Randers, og siden har han arbejdet indenfor sit fag.
Annemarie Møller Thorsen gik i skole i Raaby samt i Randers og blev herefter udlært som konfektionssyerske i Randers, hvor hun siden har arbejdet som syerske på fabrik.

Børn: VI.C.1.b.1)-2)

VI.C.1.b.1) ANJA BARUP FRANDSEN

er født 29. april 1971 i Gjerlev.

VI.C.1.b.2) RIKKE BARUP FRANDSEN

er født 16. januar 1974 i Gjerlev.

VI.C.2. MARIE CHRISTIANE FRANDSEN

var født 15. august 1894 i Aggersund, Aggersborg sogn, og hun døde 4. april 1978 i Nørresundby. Hun blev gift 12. marts 1921 i Nørresundby med Carl Martinus Nielsen. Han var født 11. september 1889 i Terp, Tversted sogn, som søn af Laurine Birgitte Nielsen og han døde 23. marts 1974 i Nørresundby.
Marie Christiane Frandsen tjente efter endt skolegang på landet indtil giftermålet.
Carl Martinus Nielsen tjente efter endt skolegang ved landbruget. Desuden aftjente han sin værnepligt, inden han begyndte som chauffør hos Thorvald Pedersen i Aalborg, og her arbejdede han i mere end 40 år. Carl Martinus Nielsen var meget engageret i afholdsbevægelsen og sad i bestyrelsen i mange år. Endvidere sad han i bestyrelsen for brugsen i Lindholm, og derudover var han domsmand.

Børn: VI.C.2.a.-b.

VI.C.2.a. JENS ERIK NIELSEN

er født 28. august 1922 i Lindholm. Han blev gift 14. juli 1945 i Vor Frelser kirke i Aalborg med Lissy Eleonora Sørensen, der er født 13. oktober 1923 i Aalborg, Vor Frue sogn.

Bosat: Dansvej 26, 2650 Hvidovre.

Jens Erik Nielsen gik i Gl. Lindholm skole. Han blev udlært som beslagsmed i Aalborg i 1943, og i april samme år indkaldtes han til militærtjeneste ved GHR-regimentet i Næstved, hvor han var beslagsmed. Senere, efter at være flyttet til København i 1948, begyndte han ved Københavns Sporveje, og i 1965 blev han overflyttet til Københavns Belysningsvæsen, hvor han siden har været montør.
Lissy Eleonora Sørensen tog mellemskoleeksamen og var ekspeditrice indtil 1971, da hun måtte holde op på grund af sygdom.

Børn: VI.C.2.a.1)-2)

VI.C.2.a.1) LEIF NIELSEN

er født 29. marts 1946 i Aalborg, Vor Frelser sogn. Han blev gift 11. november 1967 i Hasle med Anni Anette Hansen, der er født 30. april 1949 i Hasle som datter af vognmand Alfred Andreas Hansen og hustru, hjemmehjælper Doris Margrethe Nielsen.

Bosat: Søndergade 12, 3790 Hasle, Bornholm.

Leif Nielsen tog realeksamen på Strandmarksskolen i Hvidovre i 1963. Han var bankelev i Landmandsbanken indtil 1966, og efter at have aftjent sin værnepligt fortsatte han som bankassistent frem til 1969, da ægteparret flyttede til Hasle på Bornholm. Her blev han ansat i Sparekassen, og 1. april 1982 udnævntes han til sparekassedirektør. Leif Nielsen er merkonom i regnskab.
Anni Anette Hansen tog 9. klasse i Hasle. Hun tjente som ung pige i huset hos en skolelærer sst. i 1 1/2 år samt hos en familie i Hvidovre i et halvt år, og efter giftermålet var hun hjemmearbejdende husmor indtil 1977, da hun startede på EFG, handel og kontor. I sommeren 1978 begyndte hun som kontorvikar på kommunekontoret i Hasle, hvor hun blev fastansat 1. januar 1979 ved omstillingen, og 1. oktober 1980 begyndte hun ved teknisk forvaltning sst. Anni Anette Hansen gennemgik og bestod eksamen i dansk kommunalkursus I i 1981.

Datter: VI.C.2.a.1)a)

VI.C.2.a.1)a) JEANETTE NIELSEN

er født 20. marts 1968 i København, Zions sogn.

VI.C.2.a.2) PREBEN NIELSEN

er født 5. marts 1950 i Hvidovre.

Bosat: Skærum Møllevej 4, 7570 Vemb.

Preben Nielsen tog realeksamen i 1967. Han blev bankuddannet i Landmandsbanken i 1970, og efter dels at have været på kunsthøjskolen i Holbæk og dels at have haft et halvt års ophold i kibbutz, Israel, flyttede han i 1972 ind i et kollektiv i Humlum ved Struer. Herefter arbejdede han på B. & O. i Struer, og fra 1973 til 1976 var han elev på Holstebro Børnehaveseminarium. Han flyttede nu i kollektiv ved Ulfborg, hvor han arbejdede i børnehaven frem til 1982, og senere samme år begyndte han igen på kunsthøjskolen i Holbæk.

VI.C.2.b. ELLEN NIELSEN

er født 4. maj 1926 i Nørresundby. Hun blev gift 28. december 1946 i Lindholm med Alf Palludan, der er født 3. februar 1923 i Aalborg som søn af tjener Karl Adolf Alexander Palludan og hustru Maria Mogensen.

Bosat: Voerbjergvej 11 A, 9400 Nørresundby.

Ellen Nielsen gik i Gl. Lindholm skole. Hun var husassistent indtil sit 18. år og blev herefter defektrice på Løveapoteket i Aalborg, hvor hun var indtil giftermålet. Fra 1958 til 1961 havde hun ansættelse på Nørresundby Apotek, og derefter var hun viklerske ved Trige Titan i Aalborg frem til 1972.
Alf Palludan gik i skole i Vejgaard. Han tjente tre år ved landbruget, inden han kom i lære som skrædder, og efter at være blevet udlært har han siden arbejdet indenfor sit fag.

Børn: VI.C.2.b.1)-2)

VI.C.2.b.1) HANNE PALLUDAN

er født 12. juni 1947 i Lindholm. Hun blev gift 15. august 1970 i Lindholm med Hans Christian Larsen, der er født 31. august 1947 i Aalborg.

Bosat: Borgergade 16, Biersted, 9440 Aabybro.

Hanne Palludan er damefrisør, og Hans Christian Larsen er maskinarbejder og overkonstabel.

Børn: VI.C.2.b.1)a)-b)

VI.C.2.b.1)a) HELLE LARSEN

er født 24. januar 1971 i Nørresundby.

VI.C.2.b.1)b) HEIDI LARSEN

er født 28. maj 1974 i Biersted.

VI.C.2.b.2) BENTE PALLUDAN

er født 11. juli 1953 i Nørresundby. Hun er gift med Arne Nielsen.

Bosat: Hellebækvej 16, 9270 Klarup.

Arne Nielsen er maskinarbejder, og ægteparret har et barn.

VI.C.3. INGER MARIE FRANDSEN

er født 21. december 1895 i Aggersund, Aggersborg sogn. Hun blev gift 4. april 1920 i Oudrup med Niels Christian Viggo Jensen. Han var født 12. november 1895 i Lemvig som søn af matros Kjeld Jensen og hustru Marie Elise Kvist, og han døde 10. januar 1976 i Løgstør.

Bosat: Anlægsvej 4 D, 9670 Løgstør.

Inger Marie Frandsen gik i skole i Aggersund samt i Ranum og var herefter husassistent indtil giftermålet.
Niels Christian Viggo Jensen gik i skole i Lemvig. Han blev udlært som møbelsnedker, og herefter arbejdede han indenfor sit fag. Hans fritidsinteresse var sport.

Børn: VI.C.3.a.-b.

VI.C.3.a. GRETHE MARIE JENSEN

er født 19. juni 1920 i Løgstør. Hun blev gift 31. januar 1943 i Hillerød med Carl Immanuel Hansen, der er født 3. oktober 1921 i Hillerød som søn af chauffør Immanuel Hansen og hustru, strygerske Karoline.

Bosat: Langesvej 41, 3400 Hillerød.

Grethe Marie Jensen gik i skole i Løgstør. Hun blev udlært som damefrisør sst. og har drevet selvstændig virksomhed i Hillerød.
Carl Immanuel Hansen gik i skole i Hillerød. Han blev udlært som maler, og sin værnepligt aftjente han under krigen fra 1943 til 1945 ved CB-politiet.

Børn: VI.C.3.a.1)-3)

VI.C.3.a.1) INGELISE HANSEN

er født 26. juli 1943 i Hillerød. Hun blev gift 28. september 1963 i Hillerød med Svend Aage Jørgensen, der er født 26. januar 1940 i Søby, Gosmer sogn, som søn af gårdejer Karl Viggo Jørgensen og hustru Elna.

Bosat: Fogedgaardsvej 9, Tisvilde,
3220 Tisvildeleje.

Ingelise Hansen kom efter endt skolegang i lære på et advokatkontor i Hillerød, hvor hun var ansat indtil 1979. Herefter begyndte hun på et advokatkontor i Helsinge.
Svend Aage Jørgensen blev efter endt skolegang udlært som mejerist i Hadsten og Hornslet. Desuden var han på mejeriskole samt på handelsskole, og sin værnepligt aftjente han ved 6. regiment i Odense. I 11 år var han smøremester på Statens Forsøgsmejeri i Hillerød, og han er nu ansat som mikrobiologisk laborant på Tuborg i Hellerup.

Søn: VI.C.3.a.1)a)

VI.C.3.a.1)a) JIM JØRGENSEN

er født 29. oktober 1964 i Hillerød. Han er murerlærling.

VI.C.3.a.2) CONNI HANSEN

er født 27. juni 1946 i Hillerød. Hun blev gift 28. august 1965 i Hillerød med Steen Jens Larsen, der er født 7. oktober 1944 i Nr. Herlev som søn af snedker Otto Larsen og hustru Edith.

Bosat: Fogedgaardsvej 5, Tisvilde,
3220 Tisvildeleje.

Conni Hansen var elev på Birkerød Handelsskole 1961-1964. Hun har siden været ekspeditrice.

Steen Jens Larsen lærte 1959-1963 slagterfaget og gik samtidig på teknisk skole. Han havde selv forretning i Frederiksværk 1969-1974. I tiden 1963-65 var han regimentsmusiker ved trainregimentet på Svanemøllens kaserne. I 1975 var han med til at starte Frederiksborg Drabantgarde i Hillerød.

Datter: VI.C.3.a.2)a)

VI.C.3.a.2)a) SUSANNE LARSEN

er født 17. februar 1966 i Hillerød.

VI.C.3.a.3) GERT HELGE HANSEN

er født 9. juli 1954 i Hillerød.

Bosat: Langesvej 41, 3400 Hillerød.

Gert Helge Hansen tog realeksamen på Frederiksborg Byskole og HF-eksamen på Birkerød Statsskole. Han blev cand. scient. fra Københavns Universitet i 1983, og siden 1982 har han haft ansættelse på biokemisk institut, A panum instituttet.

VI.C.3.b. KJELD AAGE JENSEN

er født 18. september 1926 i Løgstør. Han blev gift 30. november 1948 i Løgstør med Magna Helena Guldvang Jensen, der er født 21. august 1930 i Oddesund, Humlum sogn, som datter af remisearbejder Thomas Sørensen og hustru Kathrine Jensen.

Bosat: Østeralle 16, 9670 Løgstør.

Kjeld Aage Jensen gik i skole i Løgstør. Han blev udlært som maler, og bortset fra en periode i 1948-49, hvor han gjorde militærtjeneste i Karup, har han siden arbejdet indenfor sit fag.
Magna Helena Guldvang Jensen gik i skole i Struer. Hun var ekspeditrice, hvorefter hun havde forskelligt arbejde, og hun er nu hjemmehjælper.

Børn: VI.C.3.b.1)-2)

VI.C.3.b.1) OLE GULDVANG JENSEN

er født 18. august 1948 i Løgstør. Han blev gift 18. april 1970 i Næsborg med Merethe Jensen, der er født 17. januar 1952 i Bjørnsholm, Overlade sogn, som datter af gårdmand Emanuel Jensen og hustru Sonja.

Bosat: Fischersgade 38, 9670 Løgstør.

Ole Guldvang Jensen blev efter endt skolegang udlært som elektriker, hvorefter han arbejdede som sådan indtil 1973, afbrudt af 14 måneders militærtjeneste. Derpå læste han 1 1/2 år til installatør i Aalborg, og efter igen at have virket som elektriker blev han i 1978 ansat som installatør ved Løgstør kommunes rensningsanlæg.
Merethe Jensen blev efter endt skolegang butiksuddannet, og hun arbejder nu på Plejehjemmet Bøgely i Løgstør.

Børn: VI.C.3.b.1)a)-b)

VI.C.3.b.1)a) LISE-LOTTE GULDVANG JENSEN

er født 19. november 1969 i Løgstør.

VI.C.3.b.1)b) MORTEN GULDVANG JENSEN

er født 12. december 1974 i Løgstør.

VI.C.3.b.2) PER GULDVANG JENSEN

er født 11. juni 1950 i Løgstør. Han har været gift med Hanne Britt Hjuler Nielsen, der er født 11. februar 1952 i Kalundborg som datter af værkfører Karl Hjuler Nielsen og hustru Inge.

Bosat: Østergade 14, 9670 Løgstør.

Per Guldvang Jensen er maskinmester, og Hanne Britt Hjuler Nielsen er kontorassistent.

Søn: VI.C.3.b.2)a)

VI.C.3.b.2)a) CLAUS GULDVANG JENSEN

er født 3. september 1971 i Kalundborg.

VI.C.4. HENNY LAURINE FRANDSEN

var født 28. januar 1897 i Aggersund, Aggersborg sogn, og hun døde 3. december 1961 i Nørresundby. Hun blev gift i maj 1920 med Henrik Larsen Nielsen. Han var født 13. juli 1893 som søn af teglværksarbejder Martinus Nielsen og hustru Margrethe, og han døde marts 1967 i Nørresundby.
Henny Laurine Frandsen arbejdede efter endt skolegang hjemme samt hos forskellige som husassistent indtil giftermålet.

Henrik Larsen Nielsen gik i skole i Nørresundby. Han havde plads som landbrugsmedhjælper, inden han begyndte som kusk ved teglværket i Aggersund, og efter at være flyttet til Nørresundby havde han forskelligt arbejde.

Børn: VI.C.4.a.-d.

VI.C.4.a. ELSE NIELSEN

er født 11. august 1920. Hun var gift med Svend Larsen.

Bosat: Buddingevej 223, 2860 Søborg.

Svend Larsen var overassistent.

Børn: VI.C.4.a.1)-2)

VI.C.4.a.1) HENRIK LARSEN

Bosat: Erikavej 147, lejl. 33, 2820 Gentofte.

VI.C.4.a.2) ANNE MARIE LARSEN

er født 21. februar 1957 i Søborggaard sogn.

Bosat: Høje Gladsakse 29, 2860 Søborg.

Anne Marie Larsen tog nysproglig studentereksamen på Søborg Gymnasium i 1976 og rejste herefter til Frankrig, hvor hun i 1 1/2 år var elev på universitetet i Nice. I 1980 bestod hun korrespondenteksamen (engelsk/fransk) på Handelshøjskolen i København, og i 1982 tog hun erhvervssproglig diplomprøve i fransk sst.

VI.C.4.b. KAI NIELSEN

er født 26. juni 1923 i Nørresundby. Han blev gift 4. august 1951 i Aalborg med Edith Christiansen, der er født 21. juni 1927 i Aalborg, Budolfi sogn, som datter af murermester Christian Christiansen og hustru Cecilie Birgitte. Ægteskabet blev ophævet i 1977.

Bosat: Rubinsteinsvej 50, 2450 København SV.

Kai Nielsen gik i skole i Nørresundby. Han blev udlært som bygningsmaler i 1945, og efter at have arbejdet som malersvend indtil 1968 begyndte han som selvstændig.
Edith Christiansen er ekspeditrice.

Børn: VI.C.4.b.1)-2)

VI.C.4.b.1) VIBEKE NIELSEN

er født 2. juli 1957 i Søborggaard sogn. Hun blev gift Rohrmann, og ægteskabet blev senere ophævet.

Bosat: Stradellasvej 32, 2450 København SV.

Vibeke Nielsen er kontorfunktionær.

VI.C.4.b.2) HENNING NIELSEN

er født 9. juni 1960 i Søborggaard sogn.

Bosat: Hovedvejen 180, 2600 Glostrup.

Henning Nielsen er chauffør.

VI.C.4.c. SVEND AAGE NIELSEN

er født 9. marts 1928 i Nørresundby. Han blev gift 12. maj 1951 i Aalborg med Inge Vangsø, der er født 9. august 1929 i Aalborg som datter af chauffør Aage Vangsø og hustru Marie Helene Christensen.

Bosat: Energivej 2, 6700 Esbjerg.

Svend Aage Nielsen gik i skole i Nørresundby. Han blev udlært som snedker, og efter at have været ansat i en møbelforretning i Aalborg var han bogholder samt repræsentant i møbelbranchen, inden han i 1966 startede egen forretning med kontormøbler i Esbjerg.
Inge Vangsø tog mellemskoleeksamen i Aalborg. Hun blev kontoruddannet, hvorefter hun var kontoransat indtil giftermålet, og hun er nu medhjælpende hustru i ægteparrets forretning i Esbjerg.

Børn: VI.C.4.c.1)-2)

VI.C.4.c.1) ANNI NIELSEN

er født 17. marts 1952 i Aalborg. Hun lever i papirløst ægteskab med Peter Bay.

Bosat: Manøgade 1, 6700 Esbjerg.

Anni Nielsen er kontorassistent, og Peter Bay er overassistent. Parret har et barn.

VI.C.4.c.2) JØRN NIELSEN

er født 22. december 1956 i Aalborg.

Bosat: Energivej 2, 6700 Esbjerg.

Jørn Nielsen er mekaniker.

VI.C.4.d. ERIK NIELSEN

er født 13. september 1936 i Nørresundby.

Bosat: Sofievej 54, 9000 Aalborg.

Erik Nielsen tog realeksamen i 1953 og handelseksamen i 1957. Han blev uddannet som kontorassistent i et korn og foderstoffirma i 1957, og derpå arbejdede han indenfor sit fag frem til 1977, da han måtte holde op på grund af sygdom.

VI.C.5. SVEND GREGERSEN FRANDSEN

var født 21. august 1898 i Aggersund, Aggersborg sogn, og han døde 28. september 1898 i Aggersund, Aggersborg sogn.

VI.C.6. MAGDA FRANDSEN

var født 30. september 1899 i Aggersund, Aggersborg sogn, og hun døde 8. marts 1900 i Aggersund, Aggersborg sogn.

VI.C.7. MAGDA FRANDSEN

var født 25. januar 1902 i Aggersund, Aggersborg sogn, og hun døde 22. november 1916 i Aale, Bjørnsholm sogn, af spansk syge.

VI.C.8. SVEND AAGE FRANDSEN

er født 3. december 1903 i Aggersund, Aggersborg sogn. Han blev gift 16. marts 1935 i Lyngby pr. Terndrup med Gerda Kathrine Krogh, der er født 28. juli 1911 i Krastrup, St. Brøndum sogn, som datter af gårdejer Jens Marinus Krogh og hustru Jensine Karoline Andersen.

Bosat: Dommmerhaven 2, 9575 Terndrup.

Svend Aage Frandsen gik i skole i Ranum. Han arbejdede på et smedeværksted, inden han kom i lære som elektriker på Hornum Elværk, og efter at være blevet udlært drev han fra 1933 til 1937 en installatørforretning i Bælum. Herpå var han elværksbestyrer i Terndrup i 24 år, og derudover drev han egen forretning, som sønnen Flemming Frandsen (VI.C.8.d.) overtog i 1972. Svend Aage Frandsen har siddet

i bestyrelsen for flere lokale foreninger. Endvidere var han i otte år i bestyrelsen for realskolen i Bælum, og han har siddet 11 år i menighedsrådet i Terndrup.
Gerda Kathrine Krogh gik i skole i Lyngby. Som ganske ung blev hun udlært som syerske i Aalborg, og desuden var hun husassistent samt på husholdningsskole inden giftermålet. Efter dette blev hun medhjælpende hustru i mandens forretning. Gerda Kathrine Krogh har været formand for Dansk Kvindesamfund i flere år, og hun sidder nu i initiativrådet for omsorgscentret i Fræer.

Børn: VI.C.8.a.-d.

VI.C.8.a. HARDY FRANDSEN

er født 7. december 1935 i Bælum. Han blev gift 20. august 1960 i Hadsund med Lis Frederiksen, der er født 17. juli 1937 i Hadsund som datter af blikkenslagermester Anker Christian Albrecht Rørby Frederiksen og hustru Esther Emma Olesen.

Bosat: Verdisvej 3, Frejlev, 9200 Aalborg SV.

Hardy Frandsen gik i skole i Terndrup samt i Bælum, hvor han tog studentereksamen i 1952. Han blev uddannet som radiomekaniker, dels hjemme og dels ved flåden, hvor han var math fra 1952 til 1955. Herpå arbejdede han ca. et år på en elektronikfabrik i Aarhus samt ca. et år i en forretning sst., og efter at have været beskæftiget ved ombygningen af TV-nettet i Danmark fra 1957 fik han i 1958 ansættelse ved TV-stationen i Frejlev. Her er han fjernsynstekniker. Hardy Frandsen er medlem af FDF's kredsbestyrelse og sidder i repræsentantskabet for FDF's Efterskole på Lynghøj. Hans fritidsinteresse er opdræt af moseduer, og han er inspektør for dommerkurserne samt dommer i både ind- og udland.
Lis Frederiksen gik i skole i Hadsund, hvor hun senere blev uddannet som damefrisør, og i ca. tre år drev hun egen salon sst. Hendes fritidsinteresse er porcelænsmaling, og som ung var hun aktiv indenfor spejderbevægelsen.

Børn: VI.C.8.a.1)-3)

VI.C.8.a.1) TINA JANETTE FRANDSEN

er født 13. februar 1962 i Frejlev.

Bosat: Verdisvej 3, Frejlev, 9200 Aalborg SV.

Tina Janette Frandsen tog studentereksamen i 1982, hvorefter hun påbegyndte en uddannelse som håndarbejdslærer på Aalborg Håndarbejdsseminarium.

VI.C.8.a.2) TOM RØRBY FRANDSEN

er født 2. juni 1964 i Frejlev.

Bosat: Kærvej 16, 9240 Nibe.

Tom Rørby Frandsen er i lære som værktøjsmager.

VI.C.8.a.3) TORBEN RØRBY FRANDSEN

er født 31. august 1970 i Frejlev.

VI.C.8.b. JONNA FRANDSEN

er født 11. maj 1938 i Terndrup, Lyngby sogn. Hun blev gift 27. december 1958 i Terndrup med Knud Jansen, der er født 4. november 1930 i Sneslev, Førslev sogn, som søn af gårdejer Christian Frederik Jansen og hustru Mary Erna Hansen.

Bosat: Monshøjvej 12, 9293 Kongerslev.

Jonna Frandsen tog præliminæreksamen i Bælum. Hun blev uddannet på et advokatkontor i Terndrup, hvorefter hun havde ansættelse ved Københavns byret fra 1955 til 1958, da parret rejste til Sverige. Her var hun sygehjælper, og siden 1974 har hun været biblioteksassistent i Kongerslev. Jonna Frandsen har været i bestyrelsen for L.O.F. i ca. otte år.
Knud Jansen gik i skole i Sneslev. Han blev udlært som tømrer i Førslev, og efter at have aftjent sin værnepligt i Næstved i 1949-50 læste han indtil 1954 til konstruktør på Haslev Håndværkerhøjskole. Derefter underviste han sst. i 1954-55, og han rejste nu til Grønland, hvor han var i ca. et halvt år. Fra 1957 til 1958 læste han til ingeniør på Odense Teknikum, og herefter rejste parret til Sverige, hvor han arbejdede frem til 1962, da han fik ansættelse ved Roslund og Hansen i Viborg. Siden 1964 har han været distriktsingeniør i Aalborg. Knud Jansen har været formand for skolenævnet samt medlem af skolekommissionen i Kongerslev. Han er formand venstrevælgerforeningen i Kongerslev, og han sidder i ligningskommissionen.

Børn: VI.C.8.b.1)-2)

VI.C.8.b.1) KIM BARUP JANSEN

er født 13. juni 1962 i Viborg.

Bosat: Monshøjvej 12, 9293 Kongerslev.

Kim Barup Jansen tog matematisk studentereksamen, fysisk linie, i 1982 og blev samme år indkaldt til militæret, hvor han begyndte som sergentelev.

VI.C.8.b.2) HANNE BARUP JANSEN

er født 1. maj 1965 i Kongerslev.

VI.C.8.c. INGER MARIE FRANDSEN

er født 23. februar 1942 i Terndrup. Hun blev gift 3. juli 1965 i Terndrup med Erik Dethlefsen, der er født 17. november 1942 i København som søn af blikkenslager Svend Aage Dethlefsen og hustru Margrethe.

Bosat: Platanvej 3, 9560 Hadsund.

Inger Marie Frandsen tog præliminæreksamen i Bælum. Hun blev uddannet som sygeplejerske i Aalborg, og efter at have arbejdet indenfor sit fag frem til 1971 har hun siden været hjemmearbejdende husmor. Derudover har hun bestået HF-eksamen.
Erik Dethlefsen tog realeksamen i København og blev herefter uddannet som kontorassistent ved B. & W. samt senere som statsautoriseret revisor. Han er nu medejer af N. R. Revision i Aalborg og daglig leder af Hadsund afdelingen. Erik Dethlefsen har været formand for uddannelsesrådet samt for erhvervsrådet, og han har siddet i bestyrelsen for handelstandsforeningen.

Børn: VI.C.8.c.1)-2)

VI.C.8.c.1) THOMAS DETHLEFSEN

er født 9. april 1967 i Glostrup.

VI.C.8.c.2) CLAUS DETHLEFSEN

er født 24. december 1971 i Gug, Sdr. Tranders sogn.

VI.C.8.d. FLEMMING KROGH FRANDSEN

er født 31. oktober 1943 i Terndrup. Han blev gift 22. oktober 1968 i Terndrup med Karin Kristensen, der er født 3. september 1944 i Blenstrup som datter af Hilda Kristensen.

Bosat: Aalborgvej 3, 9575 Terndrup.

Flemming Krogh Frandsen gik i skole i Terndrup samt i Bælum, hvor han tog realeksamen. Han blev udlært som elektriker hos sin far, og sin værnepligt aftjente han fra 1963 til 1964 i Aarhus, hvorfra han hjemsendtes som sergent. Desuden bestod han installatøreksamen i Aalborg, og efter at have arbejdet sammen med sin far i nogle år har han siden 1972 drevet egen forretning. Flemming Krogh Frandsen sidder i bestyrelsen for Terndrup erhvervsforening samt for svømmehallen og idrætshallen. Endvidere har han siddet i handelstandsforeningen samt i flere lokale foreninger.
Karin Kristensen gik i skole i Hellum. Herefter var hun ekspeditrice indtil giftermålet, og siden har hun været medhjælpende hustru i forretningen. Hun har siddet i bestyrelsen for børnehaven i Terndrup.

Børn: VI.C.8.d.1)-2)

VI.C.8.d.1) LENE KROGH FRANDSEN

er født 16. september 1969 i Skibsted sogn.

VI.C.8.d.2) KARSTEN KROGH FRANSEN

er født 1. marts 1974 i Terndrup.

VI.C.9. HARRY FRANDSEN

var født 27. marts 1906 i Aggersund, Aggersborg sogn, og han døde 14. november 1977 i Hadsund. Han blev gift 2. oktober 1943 i Aalborg med Anna Olga Nielsen. Hun var født 23. december 1904 i Korup, Solbjerg sogn, som datter af smedemester Niels Nielsen og hustru Christiane Jensen, og hun døde 12. maj 1981 i Hadsund.
Harry Frandsen gik i skole i Ranum samt i Malle. Han blev oplært ved landbruget og var hjemme hos forældrene, indtil han købte Doktorgaarden ved Vindblæs kirke. I 1944 overtog han en anden gård Aamølle, som blev drevet frem til 1972, og herefter bosatte ægteparret sig i et hus i Hadsund.
Anna Olga Nielsen tjente efter endt skolegang som husassistent, inden hun begyndte som husholderske hos sin tilkommende mand.

Søn: VI.C.9.a.

VI.C.9.a. FINN KRESTEN BARUP FRANDSEN

er født 28. december 1946 på Falslev Mark, Falslev sogn. Han blev gift 28. marts 1970 i Visborg med Lonnie Grønhøj Jensen, der er født 19. november 1950 i Hadsund som datter af gårdejer Torkil Grønhøj Jensen og hustru Gerda Rigmor.

Bosat: Lyngvej 15, 9560 Hadsund.

Finn Kresten Barup Frandsen gik i skole i Assens samt i Hadsund. Han blev uddannet som automekaniker, og efter at have aftjent sin værnepligt i Fredericia og Randers i 1968-69 arbejdede han i fem år ved sit fag, inden han begyndte som fabriksarbejder. Siden 1976 har han været afdelingsformand for Dansk Metal. Finn Kresten Barup Frandsen er formand for Dansk Metals distriktsoplysningsudvalg samt for vandværket. Han er i bestyrelsen for fællesorganisationen og har to udvalgsformandsposter, og endvidere sidder han i ungdomsskolenævnet samt i skolekommissionen.
Lonnie Grønhøj Jensen gik i skole i Visborg samt i Hadsund og var senere på ungdomsskole. Desuden var hun husassistent og fabriksarbejder indtil giftermålet.

Børn: VI.C.9.a.1)-2)

VI.C.9.a.1) LONE GRØNHØJ BARUP FRANDSEN

er født 27. september 1970 i Hadsund.

VI.C.9.a.2) BRIAN GRØNHØJ BARUP FRANDSEN

er født 2. juni 1974 i Hadsund.

VI.C.10. VIGGO FRANDSEN

er født 7. juli 1912 i Løgsted. Han blev gift 30. november 1957 i Brønderslev med Edna Mellerup, der er født 1. august 1927 i Brønderslev som datter af cigar- og musikhandler Harald Mellerup og hustru Gudrun Olsen.

Bosat: Frederiksgade 9, 9700 Brønderslev.

Viggo Frandsen blev efter endt skolegang udlært som elektriker på Skørping Elværk. I 1950 startede han egen installationsforretning i Brønderslev, og denne blev drevet frem til 1978.
Edna Mellerup gik i skole i Brønderslev, hvorefter hun blev uddannet som barneplejerske, og som sådan virkede hun indtil giftermålet. Hun havde før ægteskabet en

Søn: VI.C.10.a.

VI.C.10.a. TORBEN GRANT JAKOBSEN

er født 31. august 1951 i Frederikshavn. Han blev gift 26. februar 1977 i Lindholm med Inge Nielsen, der er født 29. oktober 1952 i Hasseris landsogn som datter af Jens Nielsen og hustru Ella.

Bosat: Lingbanke 20, 9990 Skagen.

Torben Grant Jakobsen er fisker, og Inge Nielsen er pædagogmedhjælper.

Børn: VI.C.10.a.1)-2)

VI.C.10.a.1) JESPER GRANT JAKOBSEN

er født 28. juli 1976 i Aalborg.

VI.C.10.a.2) PERNILLE GRANT JAKOBSEN

er født 13. maj 1979 i Skagen.

VI.D. FRANDS CHRISTIAN FRANDSEN

var født 22. december 1869 på Pedersbæk, Kollerup sogn, og han levede endnu i 1929. Han blev gift 24. november 1893 i Kollerup med Nielsine Christine Pedersen, der var født 1. oktober 1866 i Gøttrup Kær, Gøttrup sogn, som datter af husmand Søren Christian Pedersen (Lai) og hustru Mariane Pedersdatter.
Frands Christian Frandsen tjente ved giftermålet i Vestermølle, Gøttrup sogn. Fra senest 1895 til efter 1912 var han husejer i Gøttrup Have, og her nævnes han i 1906 som husmand og landpost. I 1929 kendes han som husmand i Gøttrup Strand.

Børn: VI.D.1.-4.

VI.D.1. MARIE MARIANE FRANDSEN

var født 7. januar 1895 i Gøttrup Have, Gøttrup sogn, og hun døde i 1940'erne i Gøttrup sogn.
Marie Mariane Frandsen var lærerinde i Uhre, inden hun kom til Gøttrup, hvor hun drev en trikotageforretning indtil sin død.

VI.D.2. JENSINE KRISTINE FRANDSEN

var født 3. december 1896 i Gøttrup Have, Gøttrup sogn. Hun var økonoma.

VI.D.3. SØREN CHRISTIAN FRANDSEN

var født 11. juli 1898 i Gøttrup Have, Gøttrup sogn. Han blev gift 27. januar 1929 i Gøttrup med Beda Cornelia Victoria Aakerblad, der var født 22. november 1894 i Baerby i Kristianstad len (det gl. danske landskab Blekinge), Sverige, som datter af urmager Jeppa Aakerblad og hustru Augusta Charlotta Malmstrøm.
Søren Christian Frandsen nævnes i 1929 som vikar i Kettrup skole. Desuden underviste han på Fjerritslev kommuneskole, inden ægteparret bosatte sig på Sjælland, hvor han fortsatte som lærer. Parret havde en plejesøn.

VI.D.4. ESTHER PETRA FRANDSEN

var født 11. juni 1906 i Gøttrup Have, Gøttrup sogn. Hun blev gift med Ejnar.
Esther Petra Frandsen boede på Fyn og bosatte sig senere hos søsteren Jensine Kristine Frandsen (VI.D.2.). I ægteskabet med Ejnar, der havde tjent på Pedersbæk inden giftermålet, var der 3-4 børn.

VI.E. JØRGEN PETER FRANDSEN

var født 30. januar 1873 på Pedersbæk, Kollerup sogn, og han døde 16. januar 1888 på Pedersbæk, Kollerup sogn.

VI.F. ANE KIRSTINE MARIE FRANDSEN

var født 25. april 1875 på Pedersbæk, Kollerup sogn. Hun blev gift 10. november 1896 i Kollerup med Martin Abrahamsen, der var født 4. januar 1867 i Brøndum, Kollerup sogn, som søn af gårdmand Abraham Philipsen og hustru Inger Nielsdatter.
Martin Abrahamsen var gårdejer i Brøndum, Kollerup sogn. I ægteskabet kendes følgende

Børn: VI.F.1.-3.

VI.F.1. ABRAHAM PHILIPSEN ABRAHAMSEN

er født 24. september 1897 i Brøndum, Kollerup sogn.
Han skal sammen med en broder, hvis navn ikke kendes, være rejst til Amerika.

VI.F.2. INGER ABRAHAMSEN

er født 16. december 1898 i Brøndum, Kollerup sogn.

VI.F.3. INGER MARIE ABRAHAMSEN

er født 21. december 1902 i Brøndum, Kollerup sogn.

VI.G. LARS CHRISTIAN FRANDSEN

var født 8. august 1877 på Pedersbæk, Kollerup sogn, og han døde 6. februar 1960 på Solgaarden i Fjerritslev, Kollerup sogn. Han blev gift 22. januar 1901 i Kollerup med Mette Kirstine Sørensen. Hun var født 2. november 1878 i Aggersborg som datter af tømrer Niels Sørensen og hustru Christine (Marie?) Bertelsen, og hun døde 17. oktober 1969 i Fjerritslev, Kollerup sogn.
Lars Christian Frandsen nævnes i 1901 som arbejdsmand i Fjerritslev og fra 1902 til 1906 som husmand på Mølgaards Mark i Lerup sogn. I 1907 nævnes han som husmand i Kollerup by, og efter at have bygget gården Keller i Tømmerby, som han drev en tid, købte han en gård på Aalegaards Mark i Skræm sogn. Her nævnes han som husmand fra senest 1917, og sine sidste år boede han i Fjerritslev.
Mette Kirstine Sørensen gik i skole i Aggersborg. Hun lærte herefter husgerning og var ellers pige i huset indtil giftermålet.

Børn: VI.G.1.-5.

VI.G.1. JENS KRISTIAN FRANDSEN

var født 23. marts 1901 i Fjerritslev, Kollerup sogn, og han døde 7. maj 1978 i Hobro. Han blev gift 18. december 1935 i Arden med Helga Elise Jensen, der er født 15. april 1908 i Aabybro, Aaby sogn, som datter af teglbrænder Søren Jensen og hustru Maren Steffine.

Bosat: Sønder Alle 9 A, 9500 Hobro.

Jens Kristian Frandsen var efter endt skolegang på Haslev Landbrugsskole. Han havde før ægteskabet købt et husmandssted i Bonderup Vang pr. Fjerritslev, som senere blev solgt, og herpå flyttede ægteparret til Fjerritslev, hvor han en tid var løsarbejder. Efter at have søgt om statslån byggedes statsejendommen Møgelhøj i Hingelbjerg pr. Fjerritslev i 1939, som senere solgtes på grund af sygdom, og efter at være blevet rask arbejdede han dels på en fabrik og dels på et elværk.
Helga Elise Jensen var efter salget af husmandsstedet i Bonderup Vang pr. Fjerritslev løsarbejder i en periode. Desuden arbejdede hun ca. 16 år som fast husmorafløser for Hobro kommune.

VI.G.2. NIELS SØRENSEN FRANDSEN

var født 20. november 1902 på Mølgaards Mark, Lerup sogn. Han var gift med Emmy Olsen.
Niels Sørensen Frandsen var købmand.

Børn: VI.G.2.a.-b.

VI.G.2.a. THORKILD ASTRUP FRANDSEN

er født 24. januar 1943 i Aalborg, Hasseris sogn. Han blev gift 2. januar 1965 i Aalborg med Else Holm Iversen, der er født 4. januar 1943 i Odense, Sankt Knuds sogn, som datter af ingeniør Svend Aage Iversen og hustru Astrid.

Bosat: Bakkelyvej 33, 9380 Vestbjerg.

Thorkild Astrup Frandsen tog studentereksamen i 1962 og blev cand. mag. (engelsk/fransk) fra Aarhus Universitet i 1970. Herefter aftjente han sin værnepligt, og siden 1. august 1971 har han været adjunkt ved Nørresundby Gymnasium.
Else Holm Iversen tog realeksamen i 1960. Hun blev udlært som damefrisør i 1964 og arbejdede herefter indenfor sit fag frem til 1971, da hun begyndte på Aalborg Børnehaveseminarium. Herfra dimitteredes hun som børnehavepædagog i 1974, og hun arbejdede nu som sådan indtil 1978. Siden har hun været socialpædagog ved Heldagsskolen, Alleskolen i Aalborg.

Børn: VI.G.2.a.1)-3)

VI.G.2.a.1) LOTTE ASTRUP FRANDSEN

er født 15. juli 1965 i Aalborg.

VI.G.2.a.2) LENE ASTRUP FRANDSEN

er født 15. juni 1970 i Aarhus.

VI.G.2.a.3) LISE ASTRUP FRANDSEN

er født 3. februar 1980 i Aalborg.

VI.G.3. EMANUEL FRANDSEN

er født 18. oktober 1906 på Mølgaards Mark, Lerup sogn. Han blev gift 9. september 1944 i Hover med Inga Duedahl, der er født 22. april 1920 i Thyregod som datter af gårdejer Jens Duedahl og hustru Marie Nielsen.

Bosat: Nørregade 4, 7330 Brande.

Emanuel Frandsen tog realeksamen i Fjerritslev. Han blev uddannet som typograf på Fjerritslev Avis og købte i 1937 Brande Avis, som han drev indtil 1950. Herefter fik han ansættelse på Herning Folkeblad, hvor han var typograf frem til 1976, og han er nu ansat på redaktionskontoret i Brande. Emanuel Frandsen forfatter sange m.m. i sin fritid.
Inga Duedahl gik i skole i Brande og var herefter husassistent indtil giftermålet. Siden var hun medhjælpende hustru på Brande Avis.

Børn: VI.G.3.a.-b.

VI.G.3.a. ERLING LARS FRANDSEN

er født 25. november 1946 i Brande. Han blev gift 8. september 1973 i Høje-Taastrup med Ulla Kielsholm Jeppesen, der er født 23. juli 1952 i Bøgeager, Hover sogn, som datter af Mathias Jeppesen og hustru Anne Marie Kielsholm Jensen.

Bosat: Stendiget 3, Sengeløse, 2630 Taastrup.

Erling Lars Frandsen tog realeksamen i Brande i 1964 og blev samme år postelev på Brande Postkontor. Året efter begyndte han på Herning Postkontor, og elevtiden blev afsluttet på omkarteringspostkontoret i København. Herefter aftjente han sin værnepligt ved Jyske Telegrafregiment i Aarhus, inden han i 1969 begyndte som postassistent i København, og efter at være blevet overassistent i 1974 blev han kontrollør i 1981 og overkontrollør ved Københavns Postterminal i 1982.
Ulla Kielsholm Jeppesen tog realeksamen i Brande i 1969 og HF-eksamen på Grindsted Gymnasium i 1972. I 1973 begyndte hun bankelev i Den Danske Bank, og i 1975 blev hun bankassistent.

Børn: VI.G.3.a.1)-3)

VI.G.3.a.1) HEIDI KIELSHOLM FRANDSEN

er født 7. marts 1974 i Glostrup.

VI.G.3.a.2) MALENE KIELSHOLM FRANDSEN

er født 6. december 1978 i Glostrup.

VI.G.3.a.3) HENRIK KIELSHOLM FRANDSEN

er født 7. september 1982 i Glostrup.

VI.G.3.b. MINNA KIRSTINE FRANDSEN

er født 24. maj 1950 i Brande. Hun blev gift 25. september 1971 i Brande med Jørgen Balle, der er født 20. marts 1948 i Brande som søn af Kristian Balle og hustru Kirstine.

Bosat: Rugmarken 50, 9670 Løgstør.

Minna Kirstine Frandsen blev efter endt skolegang udlært som kontorassistent i 1969. Fra 1971 til 1975 havde hun ansættelse som sekretær på Amtssygehuset i Lemvig, og siden har hun været medhjælpende hustru i ægteparrets boghandel.
Jørgen Balle blev efter endt skolegang udlært som boghandlermedhjælper i Brande Boghandel i 1968. Sin værnepligt aftjente han ved søværnet i Korsør, og efter at have arbejdet i en boghandel i Lemvig fra 1971 startede han 1. november 1975 Balles Boghandel på Østerbrogade i Løgstør.

Børn: VI.G.3.b.1)-4)

VI.G.3.b.1) RENE BALLE

er født 30. marts 1972 i Lemvig.

VI.G.3.b.2) TRINE BALLE

er født 10. juli 1974 i Lemvig.

VI.G.3.b.3) SØREN BALLE

er født 16. maj 1978 i Løgstør.

VI.G.3.b.4) LOUISE BALLE

er født 23. februar 1982 i Løgstør.

VI.G.4. KAREN MARIE FRANDSEN

er født 17. november 1907 i Kollerup. Hun blev gift 25. april 1936 i Skræm med Hans Andersen. Han var født 5. maj 1908 i Sennels som søn af gårdejer Hans Frederik Andersen og hustru Ane Nielsen, og han døde 5. november 1976 i Frøstrup, Tømmerby sogn.

Bosat: Kirkevej 18, 7742 Frøstrup.

Karen Marie Frandsen gik i skole i Skræm og var herefter husassistent samt husbestyrerinde indtil giftermålet.
Hans Andersen gik i skole i Sennels. Han blev oplært ved landbruget og købte i 1936 egen gård, som blev drevet i nogle år, inden familien flyttede til Frøstrup, hvor han ligeledes drev et landbrug.

Børn: VI.G.4.a.-c.

VI.G.4.a. HENNING PEDERSBÆK ANDERSEN

er født 4. juli 1938 i Frøstrup, Tømmerby sogn. Han blev gift 20. marts 1965 i Sennels med Karen Margrethe Poulsen, der er født 14. december 1943 i Sennels som datter af arbejdsmand Svend Aage W. Poulsen og hustru Johanne.

Bosat: Hundalvej 2, Sennels, 7700 Thisted.

Henning Pedersbæk Andersen aftjente sin værnepligt fra november 1957 til marts 1959 i Nr. Uttrup. Han arbejdede 15 år ved landbruget samt ca. ti år på Synopal-fabrikken i Thisted, inden han begyndte som specialarbejder ved Hedeselskabet.
Karen Margrethe Poulsen arbejdede tre år ved Jysk Telefon og var herefter hjemmearbejdende husmor, inden hun 29. september 1980 begyndte som fabriksarbejder på Joran Bor i Thisted.

Børn: VI.G.4.a.1)-3)

VI.G.4.a.1) FLEMMING ANDERSEN

er født 14. januar 1966 på Thisted Sygehus. Han blev efter endt skolegang arbejdsdreng på Thisted Autolak.

VI.G.4.a.2) LINDA ANDERSEN

er født 27. juni 1968 på Thisted Sygehus.

VI.G.4.a.3) PIA ANDERSEN

er født 29. oktober 1972 på Thisted Sygehus.

VI.G.4.b. ELINOR PEDERSBÆK ANDERSEN

er født 13. september 1941 i Frøstrup, Tømmerby sogn, og hun døde 1972 i Frøstrup, Tømmerby sogn.

VI.G.4.c. ANNA KIRSTINE PEDERSBÆK ANDERSEN

er født 14. december 1943 i Frøstrup, Tømmerby sogn. Hun blev gift 9. november 1963 i Tømmerby med Bent Andersen Kold, der er født 12. januar 1942 i Højstrup, Tømmerby sogn, som søn af arbejdsmand Jens Andersen Kold og hustru Erna.

Bosat: Gadekæret 2-4, Sennels, 7700 Thisted.

Anna Kirstine Pedersbæk Andersen er dagplejemor, og Bent Andersen Kold er lagerarbejder.

Børn: VI.G.4.c.1)-3)

VI.G.4.c.1) ALLAN KOLD

er født 28. februar 1964 i Frøstrup, Tømmerby sogn. Han er autolakerer.

VI.G.4.c.2) IVAN KOLD

er født 4. januar 1966 i Thisted. Han er skorstensfejer.

VI.G.4.c.3) LAILA KOLD

er født 23. december 1970 i Sennels.

VI.G.5. EDGAR PETER FRANDSEN

er født 4. januar 1914 i Tømmerby. Han blev gift 6. september 1942 i Øsløs med Anna Kathrine Thomsen, der er født 11. april 1919 i Øsløs som datter af fisker Søren Thomsen og hustru Inger Marie Nielsen.

Bosat: Jernbanegade 10, 9460 Brovst.

Edgar Peter Frandsen gik i skole i Skræm og var senere på Hadsten Håndværkerskole. Han blev uddannet som snedker, og som sådan var han ansat hos samme mester i Brovst fra 1937 til 1981. Edgar Peter Frandsen gjorde militærtjeneste i Viborg i 1935, 1937 og 1939.
Anna Kathrine Thomsen gik i skole i Øsløs og var herefter husassistent indtil giftermålet. Siden har hun haft forskelligt arbejde.

Datter: VI.G.5.a.

VI.G.5.a. LENA FRANDSEN

er født 9. oktober 1945 i Brovst.

Bosat: Drosselvej 17, V. Hassing, 9310 Vodskov.

Lena Frandsen er teknisk assistent.

Børn: VI.G.5.a.1)-2)

VI.G.5.a.1) JESPER ANDERSEN

er født 27. april 1970 i Viborg.

VI.G.5.a.2) METTE ANDERSEN

er født 16. september 1978 i Aalborg.

VI.H. JENS CHRISTIAN FRANDSEN

var født 14. januar 1881 på Pedersbæk, Kollerup sogn, og han døde 24. januar 1958 i Fjerritslev, Kollerup sogn. Han blev gift 1. december 1910 i Pedersbæk med Mariane Dusine Nielsen. Hun var født 17. april 1891 på Dronningholms Mark, Kettrup sogn, som datter af husmand og skrædder Niels Christian Nielsen og hustru Mathilde Kristiane Jensen, og hun døde 21. december 1970 i Fjerritslev, Kollerup sogn.
Jens Christian Frandsen gik i skole i Kollerup og arbejdede herefter hjemme på fødegården Pedersbæk, som han overtog i 1911. Gården købtes senere af sønnen Jens Kristian Fransen.
Efter Jens Christian Frandsens død stod der i avisen bl.a.: "Fhv. gårdejer Jens Christian Frandsen, Algade, Fjerritslev, er i aftes død i hjemmet i Algade. Frandsen, der fyldte 77 år for ti dage siden, havde været svagelig af helbred de senere år.
Jens Frandsen stammede fra en kendt gammel Han herred slægt. Han var født i gården Pedersbæk i Brøndum, som han i 1911 overtog efter faderen. Frandsen førte den gamle slægtsgård videre efter de smukkeste traditioner og forbedrede op gennem årene gården meget. Da han overtog gården var der et forholdsvis ringe husdyrhold og et ret lille areal under plov, men i løbet af få år havde Jens Frandsen bygget besætningen stærkt. Opdyrkelsen af det ret betydelige jordtilliggende havde Frandsens særlige interesse, og også her gav hans indsats smukt resultat, og Pedersbæk blev drevet frem til en anseelig gård. Bygningerne blev ligeledes fornyet og på alle måder var det et stort og beundringsværdigt arbejde, Frandsen øvede ved sit landbrug. - Flid og dygtighed kendetegnede ham fra først til sidst, og der stod altid respekt om hans navn og virke. I en årrække drev han en betydelig tørveproduktion fra de store arealer, som var under gården. Da Frandsen for godt en halv snes år siden fandt tiden inde til at holde lidt igen, blev gården solgt, og den gled derved ud af slægtens eje. Han købte herefter Højdal."
Mariane Dusine Nielsen gik i skole i Kollerup Klit og kom senere til Pedersbæk, hvor hun var pige i huset.
Efter Mariane Dusine Nielsens død stod der i avisen: "2. Juledag begravedes fra Fjerritslev kirke fru Mariane Frandsen, Fjerritslev.
I kirken talte pastor Rosenquist ud fra sidste del af søndagens epistel om Stephanus død.
Ved graven takkede sønnen Chr. Frandsen, og indbød til mindesammenkomst i Fjerritslev Kro. Her blev der talt af et barnebarn, og pastor Rosenquist sluttede sammenkomsten.

Fru Mariane Frandsen blev 79 år. Hun ville være fyldt 80 år den 17. april næste år.
Fru Frandsen var født i Kollerup Klit, hvor hendes forældre havde landbrug. Hun var den yngste af en søskendeflok på 12, og i en alder af 6 år mistede fru Frandsen sin mor, hvorefter hun fik ophold hos en søster og voksede op her. Som de fleste dengang lærte fru Frandsen i sine unge dage at sy.
Hun blev i 1911 gift med landmand Jens Chr. Frandsen, der efter sine forældre overtog Pedersbæk, som parret drev i mange år.
I Pedersbæk voksede en søskendeflok på 7 op. Foruden at passe sine børn og det store hus, havde fru Frandsen sine svigerforældre på aftægt.
Under krigen solgte ægteparret Pedersbæk, hvorefter de flyttede på den mindre ejendom Højdal ved vandfaldet øst for Fjerritslev.
I 1952 flyttede ægteparret til Fjerritslev, hvor de havde købt hus på Algade. Jens Chr. Frandsen døde i 1957.
Indtil fru Frandsen flyttede på Solgården for godt tre år siden passede hun selv hus og have på Algade, og gik med stor iver op i dette arbejde. For et års tid siden blev hun syg og blev indlagt på Fjerritslev Sygehus. Fru Frandsen blev sammen med de øvrige patienter på sygehuset den 10. december flyttet med over på Fjerritslevs nye plejehjem, hvor hun døde.
Fru Frandsen efterlader sine syv børn, hvoraf fire er bosiddende her på egnen, mens de tre øvrige bor andre steder i landet."

Børn: VI.H.1.-7.

VI.H.1. INGER MARIE FRANSEN

er født 31. januar 1914 på Pedersbæk, Kollerup sogn. Hun blev gift 25. december 1933 i Kollerup med Vilfred Søren Nabe-Nielsen. Han var født 18. december 1907 i Silkeborg som søn af købmand Marius Nielsen og hustru Ane Marie Nielsen, og han døde 10. september 1967 i Aalbæk, Raabjerg sogn.

Bosat: Skovlundgaardsvej 77, 8260 Viby J.

Inger Marie Fransen gik i skole i Fjerritslev. Senere var hun på Horne Højskole samt på Horne Husholdningsskole, og ellers opholdt hun sig hjemme indtil giftermålet.
Vilfred Søren Nabe-Nielsen var skoleinspektør. I hans mindeord, bragt 11. september 1967 i Vendsyssel Tidende, står der: "Skoleinspektør Vilfred S. Nabe-Nielsen, Aalbæk, døde i går i sit hjem, 59 år gammel. Han havde i de senere år haft flere hospitalsophold, og dødsfaldet skyldes en blodprop.
Nabe-Nielsen var født i Silkeborg, men opvokset i Tornby, hvor hans far var købmand, og i hjemmet voksede en stor børneflok op.
Nabe-Nielsen blev dimitteret fra Haslev Seminarium i 1928. I 1932-46 var han ansat ved Fjerritslev Kommuneskole, og han var derefter førstelærer i Himlingøje på Sjælland, indtil han i 1949 blev førstelærer i Aalbæk. Da skolen her blev købstadsordnet, blev han 1. oktober 1963 udnævnt til skoleinspektør.
Nabe-Nielsen var en initiativrig og dygtig skolemand, og to af sønnerne er gået samme vej som faderen, idet de begge er lærere. En tredje søn læser på Aarhus Universitet.

Gennem en lang årrække har Nabe-Nielsen været bibliotekar, en stilling han beklædte til sin død, og indtil for nogle år siden varetog han desuden posten som kirkebylærer og kirkesanger. I årene 1952-62 var han et virksomt medlem af Raabjerg sogneråd, og han har desuden gjort en indsats som medlem af bestyrelsen for borgerforeningen.
I mange år var han Vendsyssel Tidendes interesserede og gode medarbejder i Aalbæk.
Foruden de tre sønner overleves Nabe-Nielsen af sin hustru."

Børn: VI.H.1.a.-c.

VI.H.1.a. LEO NABE-NIELSEN

er født 18. januar 1935 i Fjerritslev, Kollerup sogn. Han blev gift i V. Skerninge med Anny Christiane Koefoed, der er født 4. april 1939 i V. Skerninge som datter af gårdejer Svend Koefoed og hustru Kristine Nielsen.

Bosat: Skovvangsvej 1, Strøby Egede,
4600 Køge.

Leo Nabe-Nielsen tog lærereksamen på Nr. Nissum Seminarium i 1958 og begyndte samme år som lærer i V. Skerninge, hvor han underviste frem til 1968. Herefter var han skoleinspektør og ledende skoleinspektør i Marstal indtil 1971, da han begyndte som viceinspektør i Undervisningsministeriet.
Anny Christiane Koefoed arbejdede efter endt skolegang som pige i huset, bl.a. i Norge og England. Siden ca. 1980 har hun arbejdet som pædagogmedhjælper.

Børn: VI.H.1.a.1)-3)

VI.H.1.a.1) SØREN NABE-NIELSEN

er født 4. november 1962 i Svendborg.

VI.H.1.a.2) METTE NABE-NIELSEN

er født 15. december 1963 i Svendborg.

VI.H.1.a.3) SVEND PETER NABE-NIELSEN

er født 28. september 1968 i Ærøskøbing.

VI.H.1.b. BENT NABE-NIELSEN

er født 10. maj 1938 i Fjerritslev, Kollerup sogn. Han blev gift 13. juli 1968 i Ødsted med Inger Bodil Terkildsen, der er født 30. april 1943 i Ødsted som datter af tømrermester Peder Jørgensen Terkildsen og hustru Sigrid Larsen.

Bosat: Damparken 9, 8250 Egaa.

Bent Nabe-Nielsen tog mellemskoleeksamen i Frederikshavn og begyndte herefter på Nr. Nissum Seminarium, hvorfra han dimitteredes som lærer i 1960. Han aftjente sin værnepligt ved telegraftropperne i Aarhus, inden han i 1962 blev ansat som lærer ved Egaa Skole, og herfra fik han orlov i 1965 til et 20-måneders studie- og erhvervsophold i USA. Fra 1968 til 1971 gennemgik han pædagogisk kandidatstudium ved Danmarks Lærerhøjskole i København, og siden har han haft ansættelse som adjunkt ved Marselisborg Seminarium. Derudover var han indtil 1978 timelærer i pædagogisk filosofi ved DLH i Aarhus.
Inger Bodil Therkildsen er sygeplejerske.

Børn: VI.H.1.b.1)-3)

VI.H.1.b.1) JACOB NABE-NIELSEN

er født 22. juli 1969 i Egaa.

VI.H.1.b.2) KRISTIAN NABE-NIELSEN

er født 17. juli 1972 i Aarhus.

VI.H.1.b.3) LOUISE NABE-NIELSEN

er født 24. september 1977 i Aarhus.

VI.H.1.c. JENS NABE-NIELSEN

er født 4. april 1945 i Fjerritslev, Kollerup sogn. Han er gift med Ingrid.

Bosat: Lindevej 5, 8660 Skanderborg.

Jens Nabe-Nielsen er kontorassistent, og ægteparret har to børn.

VI.H.2. JENS KRISTIAN FRANSEN

er født 9. maj 1917 på Pedersbæk, Kollerup sogn. Han blev gift første gang 9. maj 1946 i Fjerritslev med Jenny Jensen, der er født 7. juni 1925 i Kettrup som datter af mejeriarbejder Peder Jensen. Ægteskabet blev ophævet i 1962, og Jens Kristian Fransen blev gift anden gang 1970 med Signe Pilgaard Vinther, der er født 2. november 1933 i Tømmerby som datter af Jens Oluf Vinther og hustru Kristine.

Bosat: Vestergade 70, 9690 Fjerritslev.

Jens Kristian Fransen gik i skole i Fjerritslev. Han blev uddannet ved landbruget, og efter at have overtaget Pedersbæk drev han denne i nogle år. Derpå uddannedes han som snedker og tømrer. Jens Kristian Fransen havde desuden en gård i Arup fra 1975 til 1978.
Jenny Jensen gik i skole i Kettrup og var herefter husassistent indtil giftermålet.

Børn: VI.H.2.a.-c.

VI.H.2.a. BJARNE LYKKE PEDERSBÆK FRANSEN

er født 9. november 1946 i Brøndum, Kollerup sogn. Han blev gift 28. december 1970 i Hjortdal med Hanne Eriksen, der er født 11. juni 1950 i Viborg som datter af Jens Erik Eriksen og hustru, rengøringsassistent Mirza Madsen.

Bosat: Falkevej 68, 8800 Viborg.

Bjarne Lykke Pedersbæk Fransen stod efter endt skolegang i lære som bager fra 1961 til 1965. Herpå arbejdede han et år som svend, og efter 14 måneders militærtjeneste var han tømrerlærling fra 1969 til 1973. Han havde nu beskæftigelse som tømrersvend frem til 1981, og i 1982 bestod han folkeskolens afgangsprøve efter 9. klasse. Herefter påbegyndtes en uddannelse til fritidspædagog.
Hanne Eriksen tog 9. klasse og havde herefter et 8-måneders ophold på ungdomshøjskolen ved Ribe. Hun blev færdiguddannet som blomsterdekoratør i 1971, og efter at have gennemgået et omskolingskursus til kontor i 1972-73 arbejdede hun indtil 1979 som kontorassistent i et pengeinstitut. Derpå gennemgik hun en 3-årig uddannelse til børnehavepædagog, inden hun i 1982 påbegyndte en uddannelse til dramaleder på Herning Højskole.

Datter: VI.H.2.a.1)

VI.H.2.a.1) KRISTINA FRANSEN

er født 10. september 1975 i Aalborg.

VI.H.2.b. FRANK MØLLER FRANSEN

er født 14. oktober 1948 i Horsens. Han blev gift 9. september 1972 i Tømmerby kirke med Anni Kloster Larsen, der er født 7. december 1951 i Tømmerby som datter af Karl Christian Larsen og hustru Anna Frandsen.

Bosat: Stationsvej 45, 7742 Vesløs.

Frank Møller Fransen fik 7-årig folkeskoleuddannelse og blev derefter uddannet ved landbruget med driftslederuddannelse fra Malling Landbrugsskole. Han arbejdede 15 år ved landbruget og blev derefter lagerassistent på en større virksomhed i Thisted. Han er formand for Årup Friskole.
Anni Kloster Larsen bestod realeksamen og blev derefter butiksuddannet. Siden 1977 har hun været hjemmehjælper.

Børn: VI.H.2.b.1)-3)

VI.H.2.b.1) JOHNIE MØLLER FRANSEN

er født 1. april 1973 i Tømmerby.

VI.H.2.b.2) LISELOTTE KLOSTER FRANSEN

er født 26. juni 1975 i Tømmerby.

VI.H.2.b.3) ANNEMETTE KLOSTER FRANSEN

er født 5. september 1980 i Vesløs.

VI.H.2.c. JOHN HALDOR FRANSEN

er født 5. april 1951 i Gravsholt, Horsens sogn. Han blev gift 29. marts 1975 i Kettrup med Anette Kristine Kornum, der er født 16. december 1953 i Fjerritslev, Kollerup sogn, som datter af gårdejer Frede Kornum og hustru Signe. Ægteskabet blev ophævet i 1980.

Bosat: Havrevej 32, 7700 Thisted.

John Haldor Fransen gik i skole i Ørebro. Han blev uddannet som ekspedient hos en herreekviperingshandler, og efter at have aftjent sin værnepligt fra 1970 til 1972 i Karup, hvorfra han hjemsendtes som sergent fik han ansættelse som ekspedient i en gardin- og tæppeforretning i Thisted. Siden 1976 har han været ansat som litograf ved Amtscentralen sst.

Anette Kristine Kornum gik i skole i Fjerritslev. Hun blev herefter uddannet som assistent på et revisionskontor og har siden arbejdet indenfor sit fag.

Datter: VI.H.2.c.1)

VI.H.2.c.1) MALENE KORNUM FRANSEN

er født 1. december 1976 i Thisted.

VI.H.3. MATHILDE FRANDSEN

er født 18. juni 1920 på Pedersbæk, Kollerup sogn. Hun blev gift 18. juni 1945 i Fjerritslev med Thomas Christian Pedersen, der er født 11. januar 1911 i Gøttrup Have, Gøttrup sogn, som søn af gårdejer Niels Christian Pedersen og hustru Kristine Sørine Larsen.

Bosat: Sandagervej 20, 9690 Fjerritslev.

Mathilde Frandsen gik i skole i Fjerritslev og tjente herefter som pige på landet indtil giftermålet.
Thomas Christian Pedersen gik i skole i Fjerritslev. Han blev oplært ved landbruget og overtog i 1944 sit barndomshjem i Udklit, som han drev indtil 1952. Siden har han været arbejdsmand i Fjerritslev.

Børn: VI.H.3.a.-b.

VI.H.3.a. ALICE HILDE PEDERSEN

er født 25. maj 1943 i Kollerup sogn. Hun blev gift 10. juni 1961 i Kollerup med Leo Krag, der er født 20. april 1936 i Kollerup sogn som søn af landmand Ingvard Kristensen Krag og hustru Else Kirstine Nielsen.

Bosat: Rønhaven 3, 2500 Valby.

Alice Hilde Pedersen er plejehjemsassistent, og Leo Krag er havnearbejder.

Børn: VI.H.3.a.1)-3)

VI.H.3.a.1) SUSI KRAG

er født 9. august 1962.

Bosat: Valhøjvej 3, 2500 Valby.

Susi Krag er PM-medhjælper.

VI.H.3.a.2) MALENE KRAG

er født 6. september 1965.

VI.H.3.a.3) SØREN KRAG

er født 19. september 1972.

VI.H.3.b. ERIK PEDERSEN

er født 25. januar 1947 i Udklit, Kollerup sogn. Han lever sammen med Edith Larsine Pedersen, der er født 22. december 1953 i Telling, Lerup sogn, som datter af gårdejer Martin Pedersen og hustru Frida.

Bosat: Valmuemarken 60, 9690 Fjerritslev.

Erik Pedersen blev efter endt skolegang uddannet som tømrer og har desuden bestået eksamen fra teknisk skole. Han er nu pedel ved Fjerritslev Gymnasium.
Edith Larsine Pedersen tog 9. klasse og handelsskoleeksamen. Hun blev uddannet som skotøjsekspeditrice og er nu dagplejer.

Søn: VI.H.3.b.1)

VI.H.3.b.1) LARS PEDERSEN

er født 28. april 1977 i Brovst.

VI.H.4. DAGMAR FRANDSEN

er født 24. marts 1924 på Pedersbæk, Kollerup sogn. Hun blev gift 23. juni 1946 i Fjerritslev med Niels Peter Kornum, der er født 17. april 1924 i Aagaard Skovhuse, Kettrup sogn, som søn af gårdejer Christian Kornum og hustru Marie.

Bosat: Nørregade 25, 6580 Vamdrup.

Dagmar Frandsen gik i skole i Fjerritslev og var derefter husassistent indtil giftermålet. Herefter var hun medhjælpende hustru ved ægteparrets landbrug, inden hun fik ansættelse på Rockwool i Vamdrup. Niels Peter Kornum gik i skole i Husby. Han blev oplært ved landbruget og overtog i 1946 forældrenes gård i Aagaard Skovhuse, som han drev indtil 1975. Herefter flyttede ægteparret til Vamdrup, hvor han siden har arbejdet på fabrik.

Børn: VI.H.4.a.-b.

VI.H.4.a. EGON KORNUM

var født 17. november 1946 i Aagaard Skovhuse, Kettrup sogn, og han døde 1. april 1979 i Fjerritslev, Kollerup sogn. Egon Kornum var smed.

VI.H.4.b. BRITTA KORNUM

er født 19. oktober 1949 i Aagaard Skovhuse, Kettrup sogn. Hun blev gift 14. juni 1974 i Kettrup med Kristian Madsen, der er født 5. november 1949 i Alsbjerg, Torslev sogn, som søn af værftsarbejder Karlev Madsen og hustru Jenny Nielsen.

Bosat: Valmuemarken 64, 9690 Fjerritslev.

Britta Kornum gik i skole i Husby, Kettrup og Ørebro. Hun var herefter husassistent, og siden begyndelsen af 1970'erne har hun været ansat på et plejehjem i Fjerritslev.
Kristian Madsen gik i skole i Attrup og Skovsgaard. Sin værnepligt aftjente han i Nr. Uttrup i 1970, og siden har han arbejdet indenfor murerfaget.

Børn: VI.H.4.b.1)-2)

VI.H.4.b.1) GITTE KORNUM MADSEN

er født 9. januar 1973 i Fjerritslev, Kollerup sogn.

VI.H.4.b.2) HELLE KORNUM MADSEN

er født 25. februar 1975 i Fjerritslev, Kollerup sogn.

VI.H.5. KAREN FRANDSEN

er født 17. juni 1926 på Pedersbæk, Kollerup sogn. Hun blev gift 1. december 1950 i Kollerup med Hans Pedersen, der er født 7. april 1926 i Lunderskov, Skanderup sogn, som søn af gårdejer Peter Hansen-Pedersen og hustru Johanne Toft.

Bosat: Gyvelvej 65, 6621 Gesten.

Karen Frandsen gik i skole i Fjerritslev og var herefter husassistent indtil giftermålet. Hun arbejder nu på margarinefabrikken Alfa i Vejen.
Hans Pedersen gik i skole i Gesten. Han blev oplært ved landbruget og var i syv år forpagter, inden han købte gården Langbjerg. Senere drev han andre gårde, og derudover var han handelsmand, inden han i 1974 begyndte som inseminør i Gesten.

Børn: VI.H.5.a.-b.

VI.H.5.a. HENNING PEDERSEN

er født 8. oktober 1952 i Gesten. Han blev gift 12. februar 1983 i Ø. Snede med Else Enggaard Jensen, der er født 12. februar 1958 i Kragelund, Ø. Snede sogn, som datter af Niels Jensen og hustru Sørine.

Bosat: Steen Blichers Vej 8, 6000 Kolding.

Henning Pedersen tog 9. klasse på Frisenborg Ungdomsskole i 1967 og kom derefter i lære som kommis i Gesten Brugs. Desuden kørte han som salgschauffør i et år, inden han blev indkaldt til militærtjeneste ved Jyske Telegrafregiment i Aarhus, og fra 1973 til 1977 var han FN-soldat på Cypern. Siden har han været salgschauffør ved Kolding Brødfabrik.
Else Enggaard Jensen tog realeksamen i Løsning i 1975. Hun arbejdede dels på Skærup Hvilehjem og dels på Plejehjemmet Elim i Vamdrup, inden hun i januar 1979 begyndte som laborantelev på Odense

Sygehus, og efter at være flyttet til Kolding i januar 1982 har hun siden haft forskellige vikariater som hospitalslaborant.

VI.H.5.b. VITA PEDERSEN

er født 15. november 1955 i Gesten. Hun lever i papirløst ægteskab med Jens Kristian Boesen, der er født 20. august 1952 i Gejsing, Andst sogn, som søn af gårdejer Frede Grundahl Boesen og hustru, omsorgsassistent Anna Ølgaard.

Bosat: Hjarup Byvej 2, Hjarup, 6580 Vamdrup.

Vita Pedersen tog 10. klasse i Vejen i 1973. Hun havde et 6-måneders ophold på Snoghøj Højskole i 1974-75, og efter at være blevet uddannet som børnehavepædagog på Kolding Børnehaveseminarium i 1978 fik hun i 1979 ansættelse i Søgade Børnehave, ligeledes i Kolding. Vita Pedersen er aktiv fodboldspiller.
Jens Kristian Boesen tog 3. real på Kolding Private Realskole i 1970. Han blev uddannet som lagerekspedient hos H. G. Nielsen i Kolding i 1974, og efter at have været ansat hos Aunsbjerg Nielsen i Lunderskov fra 1975 til 1982 begyndte han samme år i Bilcentret i Kolding. Jens Kristian Boesen er aktiv håndboldspiller og begyndte i 1972 som divisionsspiller i Kolding IF.

Børn: VI.H.5.b.1)-2)

VI.H.5.b.1) LASSE BOESEN

er født 18. september 1979.

VI.H.5.b.2) LINE BOESEN

er født 14. august 1982.

VI.H.6. ERNA FRANDSEN

er født 30. april 1929 på Pedersbæk, Kollerup sogn. Hun blev gift 10. februar 1951 i Fjerritslev med Ib Hornum, der er født 3. november 1922 i Fjerritslev, Kollerup sogn, som søn af blikkenslager Niels Andreas Hornum og hustru Ida Nordentoft Nielsen.

Bosat: Vestergade 24, 9690 Fjerritslev.

Erna Frandsen gik i skole i Fjerritslev, hvorefter hun bl.a. var barneplejerske i København inden giftermålet. Hun er nu medhjælpende hustru i ægteparrets virksomhed.
Ib Hornum gik i skole i Fjerritslev. Han blev udlært som blikkenslager hos sin fader og tog desuden installatøreksamen, inden han i 1968 overtog faderens forretning, som stadig drives, nu som 3. generation. Endvidere er han sergent i hjemmeværnet, og han har taget bronzemedalje i skydning. Ib Hornum har i ca. 35 år været medlem af Sankt Georges Gildet.

Børn: VI.H.6.a.-d.

VI.H.6.a. NIELS ALLAN HORNUM

er født 18. juni 1951 i Fjerritslev, Kollerup sogn.

Bosat: St. Kongensgade 67 A, 1264 København

Niels Allan Hornum tog realeksamen i Fjerritslev i 1968. Han blev laboranttekniker fra Frederikshavn Tekniske Skole i 1970 samt ingeniør fra Danmark Ingeniørakademi i Lyngby i 1976, og efter at have været udviklingsingeniør ved F. L. Smidth og Co. indtil 1978 begyndte han samme år i Spies Koncernens EDB-afdeling. I 1982 blev han udviklingschef sst.

VI.H.6.b. ULLA MARIANNE HORNUM

er født 2. december 1954 i Fjerritslev, Kollerup sogn. Hun blev gift 25. juli 1980 i Fjerritslev med Preben Andersen, der er født 17. september 1955 i Drøstrup, Gøttrup sogn, som søn af husmand Aage Andersen og hustru, hjemmehjælper Esther.

Bosat: Husbymøllevej 19, 9690 Fjerritslev.

Ulla Marianne Hornum tog realeksamen i Fjerritslev i 1972. Hun tjente et år i huset hos et lærerpar sst., og efter at have været på Try Højskole fra august 1973 til december samme år arbejdede hun som ufaglært sygehjælper på Amtsplejehjemmet i Fjerritslev, indtil hun i september 1975 begyndte på Thisted Sygeplejeskole. I marts 1979 blev hun færdiguddannet, og siden har hun været ansat på Brovst Sygehus, fra september 1982 som konstitueret afdelingssygeplejerske.
Preben Andersen tog 9. klasse i Ørebro i 1971. Han arbejdede 1 1/2 år ved landbruget, og efter at have stået i lære som maskinsnedker indtil oktober 1976 har han siden været skovarbejder i V. Thorup Plantage.
Parret købte i august 1979 det nedlagte landbrug på adressen.

VI.H.6.c. JANN HORNUM

er født 9. marts 1957 i Fjerritslev, Kollerup sogn. Han blev gift 10. juli 1981 i Kollerup med Else Marie Hove Nielsen, der er født 12. juni 1958 i Blegebrønde, Bejstrup sogn, som datter af gårdejer Kresten Hove Nielsen og hustru Dagny.

Bosat: Sigurdsholmsvej 189, Husby,
9690 Fjerritslev.

Jann Hornum tog realeksamen i Fjerritslev i 1975. I august samme år begyndte han som konstabel ved hærens kampskole i Oksbøl, og senere samme år blev han forflyttet til Dronningens Livregiment på Nr. Uttrup kaserne, hvorfra han hjemsendtes som overkonstabel 1. juli 1978. Herefter kom han i lære som blikkenslager hos sin far, og 1. august 1982 udlærtes han som 4. generation. Jann Hornum begyndte i 1975 i hjemmeværnet og blev udnævnt til korporal i 1978, til oversergent i 1980, til sekondløjtnant og næstkommanderende for hjemmeværnskompagni 1202 Fjerritslev i 1981 samt til premierløjtnant i 1982. Han

var med til at stifte FPU i Han Herred og har været kasserer i ca. tre år. Desuden har han siden 1975 været medlem af Han Herred Motorcykelklub, for hvilken han er formand, og han er medlem af våbenhistorisk selskab. I september 1982 købtes det nedlagte landbrug på adressen.
Else Marie Hove Nielsen gik på Trekronerskolen og fortsatte herefter sin skolegang i Fjerritslev, hvor hun tog 10. klasse. Hun var et år i huset, og fra 1976 til 1980 havde hun ansættelse som syerske i Fjerritslev, indtil 1979 på Lee Cooper og derefter på Maybee, da fabrikkens navn ændredes til dette. Senere begyndte hun at arbejde i køkkenet på en ungdomsskole.

Søn: VI.H.6.c.1)

VI.H.6.c.1) HENRIK HOVE HORNUM

er født 23. juli 1982 i Kollerup.

VI.H.6.d. FINN HORNUM

var født 9. marts 1957 i Fjerritslev, Kollerup sogn, og han døde 24. marts 1957.

VI.H.7. KLARA FRANDSEN

er født 7. februar 1933 på Pedersbæk, Kollerup sogn. Hun blev gift 13. august 1955 i Fjerritslev med Gunnar Dalhoff Knudsen, der er født 9. april 1931 i Horsens som søn af arrestforvarer Ejnar Laurids Knudsen og hustru Kirstine Olsen.

Bosat: Carl Johans Gade 1, 8700 Horsens.

Klara Frandsen gik i skole i Fjerritslev. Hun blev uddannet som ekspeditrice i en manufakturhandel i Fjerritslev, og efter at have arbejdet i Randers, Roskilde og Odense er hun nu medhjælpende hustru i ægteparrets forretning.
Gunnar Dalhoff Knudsen tog realeksamen i Fjerritslev. Han blev uddannet som automekaniker sst., og derpå aftjente han sin værnepligt i København, Aalborg og Slagelse, hvorfra han hjemsendtes som korporal. Herefter arbejdede han i København, bl.a. ved Shell, samt senere på en maskinfabrik i Fløng, og efter at have haft ansættelse hos Ryø i Aalborg har han siden 1970 drevet Horsens VVS-Center. Gunnar Dalhoff Knudsen er formand for den lokale mesterforening samt medlem af Rotary. Endvidere er han i bestyrelsen for flere lokale foreninger.

Børn: VI.H.7.a.-b.

VI.H.7.a. OLE DALHOFF KNUDSEN

er født 15. juli 1962 i Hedehusene.

VI.H.7.b. HELLE DALHOFF KNUDSEN

er født i februar 1967 i Hasseris.

VI.J. INGER KIRSTINE ANNINE FRANSEN

var født 3. juli 1882 på Pedersbæk, Kollerup sogn, og hun døde 29. oktober 1882 på Pedersbæk, Kollerup sogn.

VI.K. INGVAR MARTINUS FRANDSEN

var født 16. december 1883 på Pedersbæk, Kollerup sogn, og han døde ca. 1919 i Frankrig. Hans navn er nævnt i mindeparken i Aarhus.
Ingvar Martinus Frandsen rejste ca. 1905 til Amerika og kom senere til Frankrig som amerikansk frivillig. Han blev såret i 1918, og efter at være død ca. 1919 på et lazaret sst. udbetaltes som hjælp til forældrene og senere som arv til søskende 5.000 dollars i flere rater af de amerikanske myndigheder.

VI.L. ELVINE ANNINE FRANSEN

var født 22. februar 1886 på Pedersbæk, Kollerup sogn, og hun døde 23. september 1963 i Frøstrup, Tømmerby sogn. Hun blev gift 19. oktober 1909 i Kollerup med Christian Peter Sørensen. Han var født 1. april 1885 i Skræm som søn af husmand Niels Peter Sørensen og hustru Ellen Marie Andersen, og han døde 21. juni 1952 i Frøstrup, Tømmerby sogn.
Elvine Annine Fransen gik i skole i Fjerritslev og var herefter ung pige i huset indtil giftermålet.
Christian Peter Sørensen gik i skole i Skræm. Han blev oplært ved landbruget, og efter et 3-årigt ophold i USA, hvortil han rejste i 1905, købte han ved giftermålet Haldgaarden på Tømmerby Mark, som solgtes 35 år senere på grund af dårligt helbred. Herpå købtes en mindre gård i Frøstrup, og sine sidste år boede han på Kirkevej sst.
Christian Peter Sørensen sad i flere år i menighedsrådet, og desuden var han i bestyrelsen for flere lokale foreninger.

Børn: VI.L.1.-3.

VI.L.1. RAGNHILD SØRENSEN

er født 5. august 1910 i Tømmerby. Hun blev gift 19. maj 1935 i Tømmerby med Nelius Nielsen, der er født 11. januar 1905 i Kærup, Frøstrup sogn, som søn af gårdejer Niels Johan Nielsen og hustru Ingeborg Katrine Andersen.

Bosat: Kirkevej 36, 7742 Frøstrup.

Ragnhild Sørensen gik i skole i Tømmerby. Hun har i 20 år været organist i Tømmerby - Lild og Lild Strand.
Nelius Nielsen gik i skole i Kærup og var i 1925 på Ry Højskole. Han blev oplært ved landbruget og købte i 1935 egen gård i Frøstrup, som nu drives sammen med sønnen Christian Johan Nielsen (VI.L.1.b).

Børn: VI.L.1.a.-f.

VI.L.1.a. INGE MARGRETHE NIELSEN

er født 20. maj 1936 i Frøstrup, Tømmerby sogn. Hun er gift med Nicholas Naylor Clarton Joseph Larocque Sargent, der er født 27. marts 1931 i Montreal, Que, Canada, som søn af Nicholas Evans Sargent og hustru Corinne Larocque.

Bosat: 55 Beacons Field Blvd., Beacons Field, Que, Canada H9W 3Y8.

Inge Margrethe Nielsen arbejdede efter endt skolegang 1 1/2 år i Norge og et halvt år i Sverige. Desuden var hun på højskole i Haslev, inden hun i 1957 emmigrerede til Canada, hvor hun de første ni måneder arbejdede i huset og derefter fik ansættelse i forsikringsselskabet Sun Life Assurance Co. Her var hun i fire år, og efter at have gennemgået et lægesekretærkursus var hun sekretær otte år på Montreal Neurological Institute (McGill University). Siden 1970 har hun været ansat som konsulatssekretær/commercial officer på det Kongelige Danske Generalkonsulat i Montreal, hvor hovedopgaven er at fremme dansk eksport til Canada.
Nicholas Naylor Clarton Joseph Larocque Sargent var efter endt skolegang på højskole, servicelinien, og gennemgik derefter et af Canadian Goverment Ministry of Transport godkendt kursus af et års varighed for at opnå pilotautorisation. Desuden gennemgik han forskellige fag på McGill University, bl.a. spansk samt forskellige former for ledelse, og siden midten af 1950'erne har han haft ansættelse som manager i Bendix A. Electric.

VI.L.1.b. CHRISTIAN JOHAN NIELSEN

er født 8. oktober 1938 i Frøstrup, Tømmerby sogn.

Bosat: Kirkevej 36, 7742 Frøstrup.

Christian Johan Nielsen gik i skole i Tømmerby og har siden arbejdet hjemme på fødegården, som han nu driver sammen med sin fader.

VI.L.1.c. ELSE NIELSEN

er født 13. marts 1940 i Frøstrup, Tømmerby sogn. Hun blev gift 18. april 1962 i Balle med Niels Kristian Skov, der er født 21. september 1937 i V. Bording, Balle sogn, som søn af Mikael Skov og hustru Anna.

Bosat: Troldkærvej 28, 2610 Rødovre.

Else Nielsen er oldfrue, og Niels Kristian Skov er direktør.

Børn: VI.L.1.c.1)-2)

VI.L.1.c.1) GITTE MARIANNE SKOV

er født 7. juni 1963 i Glostrup.

VI.L.1.c.2) BJARNE SKOV

er født 15. september 1965 i Rødovre.

VI.L.1.d. ELI NIELSEN

er født 19. august 1942 i Frøstrup, Tømmerby sogn. Han er gift med Sylvia. Børn: Leonard og Simon.

Bosat: 9 Wood Court Lesmurdie W.A.
Australien.

Eli Nielsen er lærer, og ægteparret har tre børn.

VI.L.1.e. GRETHE ELVINE NIELSEN

er født 11. september 1945 i Frøstrup, Tømmerby sogn. Hun blev gift 13. februar 1971 i København med Gerner Roer Pedersen, der er født 22. december 1944 i Skaarup som søn af gårdejer Martin Johannes Pedersen og hustru Eleonora Bang Ingvardsen.

Bosat: Karensvej 16, 5500 Middelfart.

Grethe Elvine Nielsen tog realeksamen i Vesløs. Hun blev herefter uddannet som industrilaborant i Aalborg, og fra 1963 til 1972 var hun ansat som sådan i København.
Gerner Roer Pedersen tog studentereksamen i Thisted i 1964 og fortsatte herefter på Aarhus Universitet indtil 1970. Sin værnepligt aftjente han i Roskilde i 1970-71, og siden 1972 har han haft ansættelse som adjunkt på Middelfart Gymnasium. Gerner Roer Pedersen er formand for antenneforeningen i Middelfart.

Børn: VI.L.1.e.1)-3)

VI.L.1.e.1) SANNE ROER PEDERSEN

er født 22. september 1971 i København.

VI.L.1.e.2) ULRIK ROER PEDERSEN

er født 21. januar 1974 i Middelfart.

VI.L.1.e.3) MICHAEL ROER PEDERSEN

er født 6. august 1978 i Middelfart.

VI.L.1.f. NIELS KRISTOFFER NIELSEN

er født 25. oktober 1949 i Frøstrup, Tømmerby sogn. Han blev gift 10. november 1974 i Hillerød med Kirsten Vriborg, der er født 18. januar 1946 i Haderslev som datter af lærer Svend Aage Vriborg og hustru Gudrun Kold.

Bosat: Ranselvej 5, Nors, 7700 Thisted.

Niels Kristoffer Nielsen tog realeksamen i Vesløs i 1967. Han blev udlært som bygningssnedker i Skringstrup ved Skals i 1970, og efter at være blevet arkitekt fra Kunstakademiets Arkitektskole i København i 1978 har han siden haft ansættelse som sådan i Hanstholm kommune.
Kirsten Vriborg tog studentereksamen på Haderslev Katedralskole i 1965. Hun dimitteredes som lærer fra Emdrupborg Statsseminarium i 1969 og har siden haft ansættelse som folkeskolelærer forskellige steder.

Børn: VI.L.1.f.1)-2)

VI.L.1.f.1) MIA VRIBORG NIELSEN

er født 2. marts 1975 i Hørsholm.

VI.L.1.f.2) METTE VRIBORG NIELSEN

er født 8. september 1978 i København.

VI.L.2. ELLA SØRENSEN

var født 24. april 1912 i Tømmerby, og hun døde 23. december 1941 på sygehuset i Thisted. Hun blev gift 7. juli 1936 i Tømmerby med Peter Antonius Sørensen, der er født 31. juli 1909 i Vust som søn af Jess Hansen Sørensen og hustru Maren Kirstine Larsen. Antonius Sørensen blev gift anden gang 20. maj 1945 i Vesløs med Klara Madsen, der er født 11. juli 1918 i Øsløs som datter af landmand Michael Madsen og hustru Tora.

Bosat: Hundborgvej 146, 7700 Thisted.

Ella Sørensen gik i skole i Tømmerby og var beskæftiget ved husgerning indtil giftermålet.
Peter Antonius Sørensen gik i skole i Hillerslev. Han kom ud at tjene som 11-årig og fortsatte efter konfirmationen ved landbruget. I 1936 købte han en landejendom i Langvad og drev denne til 1972, da han bosatte sig i Thisted.
Klara Madsen gik i skole i Øsløs og tjente derefter som husassistent og senere som husholderske indtil giftermålet.

Søn: VI.L.2.a.

VI.L.2.a. SVEND SØRENSEN

er født 23. december 1939 i Langvad. Han blev gift 5. maj 1962 i Kallerup med Else Kathrine Thomsen, der er født 15. august 1941 i Skjoldborg som datter af gårdejer Niels Thomsen og hustru Louise Christensen.

Adresse: Missionshotellet Vildsund Strand Aps.,
7700 Thisted.

Svend Sørensen gik i skole i Tømmerby og besøgte senere Haslev Højskole samt Haslev Landbrugsskole. Værnepligten aftjente han i Køben-

havn. Han havde forskellige pladser ved landbruget, bl.a. som fodermester, var nogle år halinspektør i Sjørring og blev derpå forpagter af missionshotellet. Han har været medlem af bestyrelsen for forskellige idrætsforeninger.
Else Kathrine Thomsen gik i skole i Kallerup og var elev på Rydhave Ungdomsskole. Hun har været beskæftiget ved husligt arbejde og blev senere medhjælpende hustru.

Børn: VI.L.2.a.1)-5)

VI.L.2.a.1) ELLA IRENE SØRENSEN

er født 8. marts 1963 i Kjeldstrup.

VI.L.2.a.2) PER OLE SØRENSEN

er født 27. marts 1965 i Kjeldstrup.

VI.L.2.a.3) KIM DENNIS SØRENSEN

er født 8. december 1967 i Skinnerup.

VI.L.2.a.4) POUL ELMAR SØRENSEN

er født 28. maj 1973 i Bjørndrup.

VI.L.2.a.5) MICHAEL SØRENSEN

er født 13. oktober 1976 i Sjørring.

VI.L.3. LILLY SØRENSEN

er født 3. maj 1917 i Tømmerby. Hun blev gift 3. maj 1939 i Tømmerby med Niels Kjelstrup Odgaard, der er født 8. juni 1903 på Bjerget, Lild sogn, som søn af landmand og teglbrænder Peder Pedersen Odgaard og hustru Johanne Marie Kjelstrup.

Bosat: Toftevej 20, 7700 Thisted.

Lilly Sørensen gik i skole i Tømmerby og var herefter ung pige i huset forskellige steder indtil giftermålet. Hun har desuden været afløser som organist i Tømmerby - Lild og Lild Strand.
Niels Kjelstrup Odgaard gik i skole i Lild og havde senere et ophold på Haslev Højskole. Han arbejdede som ung på sin faders teglværk samt ved landbruget, og i 1937 forpagtede han præstegården i Kærup, som blev drevet indtil 1945, da ægteparret overtog konens fødegård, Haldgaard i Tømmerby. Denne blev afhændet i 1969, da ægteparret flyttede til Thisted. Niels Kjelstrup Odgaard har siddet i skolenævnet samt i bestyrelsen for flere lokale foreninger.

Børn: VI.L.3.a.-g.

VI.L.3.a. ELLEN ODGAARD

er født 24. februar 1940 i Kærup, Tømmerby sogn. Hun blev gift 28. december 1968 i Kærup med Ernst Ove Madsen, der er født 30. oktober 1944 i Havnstrup som søn af gårdejer Silius Madsen og hustru Anna Mortensen.

Bosat: Bregentvedvej 10, 4690 Haslev.

Ellen Odgaard gik i skole i Tømmerby og var herefter husassistent. Hun blev senere uddannet som sygehjælper i København og har siden arbejdet som sådan, afbrudt af en periode, hvor ægteparret boede i Tanzania, Afrika.
Ernst Ove Madsen tog realeksamen i Herning og læste herefter til agronom i København. Efter et ophold i Tanzania, Afrika, hvor han var leder af en afdeling for kvæg, havde han ansættelse på Dalum Landbrugsskole indtil 1981, da han begyndte som forstander på Haslev Højskole. Siden 1. juli 1982 har han været ansat som konsulent ved husmandsforeningen i Varde.

Børn: VI.L.3.a.1)-3)

VI.L.3.a.1) LENE ODGAARD MADSEN

er født 18. april 1971 i København.

VI.L.3.a.2) ANNE ODGAARD MADSEN

er født 17. februar 1973 i Roskilde.

VI.L.3.a.3) LISBETH ODGAARD MADSEN

er født 31. januar 1980 i Odense.

VI.L.3.b. PER ODGAARD

er født 11. august 1941 i Kærup, Tømmerby sogn. Han blev gift 20. juli 1968 i Nordrupøster med Inger Margrethe Andersen, der er født 17. marts 1947 i Kippede, Nordrupøster sogn, som datter af arbejdsmand Hans Kristian Viggo Andersen og hustru, fabriksarbejder Grethe Jensen.

Bosat: Hedegrænsen 71, Brøndbyvester,
2600 Glostrup.

Per Odgaard gik i skole i Tømmerby. Han tjente som karl ved landbruget, og efter ophold på Haslev Højskole i 1962-63 samt på Haslev Landbrugsskole i 1963-64 var han fodermester i Køge og Lemvig. Desuden arbejdede han to somre ved statens ukrudtforsøg samt ved FDB om vinteren, inden han i 1968 begyndte som forvalter ved Paaskebrød i Glostrup.
Inger Margrethe Andersen gik i Nordrup Skole. Hun tjente et år i huset, og efter et år på Midtsjællands Ungdomsskole fortsatte hun i huset hos forstanderen på Haslev Landbrugsskole, inden hun begyndte

på Bøvlingbjerg alderdomshjem, hvor hun var i et år. I 1967 startede hun på sygehjælperskole i Glostrup, hvor hun nu arbejder indenfor sit fag.

Børn: VI.L.3.b.1)-2)

VI.L.3.b.1) LARS ODGAARD

er født 21. december 1972 i Brøndbyvester.

VI.L.3.b.2) METTE ODGAARD

er født 6. september 1975 i Brøndbyvester.

VI.L.3.c. ELLA ELVINE ODGAARD

er født 15. marts 1943 i Kærup, Tømmerby sogn.

Bosat: Kolleruplund 61, Vallensbæk Strand,
2660 Brøndby Strand.

Ella Elvine Odgaard gik i skole i Tømmerby. Hun opholdt sig hjemme, hvor hun både var karl og pige i huset, og desuden tjente hun i huset et halvt år på egnen samt et år i Stagstrup, inden hun begyndte som servitrice på missionshotellet Hebron i København. Her var hun i et år, og efter et 5-måneders højskoleophold i Haslev i 1962 var hun atter hjemme, inden hun i 1963 kom i lære hos en farvehandler i København, hvor hun udlærtes i 1966. Derudover tog hun i samme periode handelseksamen, og siden har hun haft ansættelse som kontorassistent, først på Paaskebrød i Rødovre og nu i Glostrup.

VI.L.3.d. CHRISTIAN ODGAARD

er født 15. marts 1943 i Kærup, Tømmerby sogn. Han blev gift 22. april 1968 i Vebbestrup med Ida Merete Pedersen, der er født 26. januar 1945 i Stokholm, Vebbestrup sogn, som datter af specialarbejder Gunnar Pedersen og hustru Edith Sørensen.

Bosat: Vildrosen 3, 9510 Arden.

Christian Odgaard gik i skole i Tømmerby og var senere på Hoptrup Højskole. Sin værnepligt aftjente han i Holstebro i 1963-63, og efter at være blevet uddannet som diakon i Aarhus var han fra 1969 til 1971 beskæftiget ved socialt arbejde for KFUM, inden han fik ansættelse på et KFUM og K-kursuscenter i Odense, hvor han arbejdede frem til 1975. Siden har han været ansat på plejehjemmet Solgaven i Hobro. Christian Odgaard har været formand for KFUM og K i Vejlby. Han sidder i bestyrelsen for Røde Kors og er instruktør i førstehjælp.
Ida Merete Pedersen gik i skole i Doense samt i Vebbestrup og var herefter på Grejsdals ungdomsskole. Hun arbejdede et år som barneplejerske i Aarhus, hvor hun senere udlærtes som diakon, og efter at have været ansat på et alderdomshjem, ligeledes i Aarhus, havde hun fra 1969 til 1975 ansættelse samme steder som sin mand. Siden har hun arbejdet på et alderdomshjem i Arden.

Børn: VI.L.3.d.1)-2)

VI.L.3.d.1) PETER ODGAARD

er født 22. august 1969 i Middelfart.

VI.L.3.d.2) JØRGEN ODGAARD

er født 27. februar 1972 i Vejlbyskov, Vejlby sogn.

VI.L.3.e. ERIK ODGAARD

er født 25. august 1944 i Kærup, Tømmerby sogn. Han blev gift 22. februar 1969 i Lild med Signe Skaarup, der er født 27. juni 1948 på Bjerget, Lild sogn, som datter af gårdejer Aksel Christian Skaarup og hustru Elly Astrid Gravesen.

Bosat: Niels Ebbesens Vej 14, Skovsgaard, 9460 Brovst.

Erik Odgaard gik i skole i Tømmerby og var senere på Tømmerup Højskole. Han blev udlært som gartner i Nors, hvorefter han aftjente sin værnepligt ved civilforsvaret i Thisted i 1964-65, og fra 1969 til 1977 var han gartnermedhjælper i Øsby. Siden har han haft ansættelse som gartner ved Brovst kommune. Erik Odgaard er i bestyrelsen for Indre Mission i Skovsgaard, Kristelig Lytter og Fjernseerforening, Kristeligt Folkeparti, kommunegartnerforeningen og grundejerforeningen. Signe Skaarup tog realeksamen i Vesløs. Hun blev bankuddannet i Thisted og er nu ansat i Sparekassen Nordjylland, Aabybro. Desuden er hun søndagsskolemedarbejder i Skovsgaard.

Børn: VI.L.3.e.1)-2)

VI.L.3.e.1) DORTE SKAARUP ODGAARD

er født 10. marts 1973 i Øsby.

VI.L.3.e.2) MORTEN SKAARUP ODGAARD

er født 15. juli 1976 i Øsby.

VI.L.3.f. HANNE ODGAARD

er født 12. marts 1949 i Tømmerby. Hun blev gift 12. juli 1969 i Tømmerby med Jens Hove Andersen, der er født 29. marts 1946 i Nors som søn af landmand Poul Hove og hustru Astrid Møller Nielsen.

Bosat: Smørumnedrevej 12, 2760 Maaløv.

Hanne Odgaard gik i skole i Tømmerby. Hun tjente i huset et år i Nors samt 1 1/2 år i Thisted og var desuden karl hjemme, inden hun i 1966 kom til København, hvor hun fik ansættelse i en børnehave på Nørrebro. Her var hun i et år, og efter 1 1/2 år i huset på Frederiksberg startede hun i 1969 som sygeplejeelev på Diakonissestiftelsen, hvor hun arbejdede frem til 1972, da hun fik ansættelse på Glo-

strup Sygehus.
Jens Hove Andersen gik i skole i Skinnerup og var herefter på Han Herreds Ungdomsskole. Han stod i lære som maskinarbejder på Sjørring Maskinfabrik, og efter at have aftjent sin værnepligt i Fredericia samt i Høvelte ved HTK fik han ansættelse ved Svenning Nielsen plast i Værløse, hvor han var i et år. Herpå var han ca. et år ved P. Christensen plast i Ballerup, og i 1969 begyndte han at arbejde i Herlev, hvor han nu er værkfører.

Børn: VI.L.3.f.1)-3)

VI.L.3.f.1) MICHAEL HOVE ANDERSEN

er født 6. april 1970 på Frederiksberg, København.

VI.L.3.f.2) TINA HOVE ANDERSEN

er født 27. maj 1973 i Glostrup.

VI.L.3.f.3) HEJDI HOVE ANDERSEN

er født 28. maj 1978 i Glostrup.

VI.L.3.g. KAREN ODGAARD

er født 14. februar 1960 i Tømmerby.

Bosat: Ndr. Ringgade 60, 8200 Aarhus N.

Karen Odgaard er pædagogmedhjælper.

VI.M. JØRGEN PETER FRANSEN

var født 22. december 1888 på Pedersbæk, Kollerup sogn, og han døde 12. marts 1892 på Pedersbæk, Kollerup sogn.



Vl. Jens Christian Frandsen
og Inger Maria Christensen
(Barup)



VI. Jens Christian Frandsens
børn - ved Ane (Anne)'s 80 års
dag i 1955.



VI.B. Johanne Marie Frandsen
og Otto Gregersen



VI.B.3. Niels Peter Gregersen
og hustru



VI.B.3.c. Irene Gregersen og
Ib Sørensen med børn



VI.B.4. Ingvar Andreas
Gregersen



VI.B.4. Bolette Marie
Andersen Kær



VI.B.4.a. Kirsten Gregersen
og Peter Olesen



VI.B.4.a.1) Edel Olesen og
Johan Rainer Felin



VI.B.4.a.1)a),c) og d) Kirsten
og Karin Schmidt og Anja Felin



VI.B.4.a.1)b) Klaus Schmidt



VI.B.4.a.2) Finn Olesen



VI.B.4.b. Otto Christian Gregersen



VI.B.4.b. Elly Christensen



VI.B.4.b.1) Ole Thingstrup Gregersen



VI.B.4.b.2) Erik Thingstrup Gregersen med hustru og børn



VI.B.4.b.3) Bodil Thingstrup Gregersen og Steen Mølbæk



VI.B.4.b.3)a)-b) Keld og Henning Mølbæk



VI.B.4.b.4) Kaj Thingstrup Gregersen



VI.B.4.b.5) Karen Thingstrup Gregersen og Per Wessel Sørensen



VI.B.4.b.5)a) Sascha Wessel Sørensen



VI.B.4.c. Johanne Gregersen og Peder Chr. Lukassen med børnebørn



VI.B.4.c.1) Knud Gregers Lukassen og Grethe Vigsø Christensen



VI.B.4.c.1)a)-b) Kim og Pia Vigsø Lukassen



VI.B.4.c.2) Klaus Gregers Lukassen



VI.B.4.d. Ingrid Gregersen og Jens Rudolf Skaarup Sørensen



VI.B.4.d.1) Niels Gregers Skaarup Sørensen og hustru



VI.B.4.d.2) Jørgen Gregers Skaarup Sørensen og hustru



VI.B.4.d.2)a)-b) Trine og Nicolai Ulnits Sørensen



VI.B.4.d.3) Grethe Skaarup og Per Sørensen



VI.B.4.d.4) Lene Skaarup Sørensen og Ole Baunegaard



VI.B.4.d.5) Bjarne Gregers Skaarup Sørensen



VI.B.4.e. Krista Kjær Gregersen og Hans Jørgen Ottesen



VI.B.4.e.1) Britta Ottesen



VI.B.4.e.2 Ulla Græsbøll Ottesen og Jørgen Firch Thomsen



VI.B.4.e.2)a)-b) Stine og Nina Firch Thomsen



VI.B.4.e.3) Hanna Marie Græsbøll Ottesen



VI.B.4.e.3) Tomas Juhl Jensen



VI.B.4.e.4) Gregers Græsbøll Ottesen



VI.B.5. Adolf Christian Gregersen og hustru



VI.B.5.a. Mary Johanne Gregersen og Aron Johannes Sørensen



VI.B.5.a.1) Jytte Sørensen og Jørgen Hansen



VI.B.5.a.1)a) Lene Hansen



VI.B.5.a.1)b) Hanne Hansen



VI.B.5.a.2) Irene Sørensen og Johan Bech Pedersen med børn



VI.B.5.a.3) Henny Sørensen og Kresten Kronborg Nørhave Kjær med Pernille



VI.B.5.a.3)a) Pernille Norhave Kjær



VI.B.5.a.3)b) Dorthe Norhave Kjær



VI.B.5.a.4) Anna Marie Sørensen og Svend Erik Pørgaard Jensen





VI.B.5.b. Olga Kirstine Gregersen og Jens Peter Nielsen med børn



VI.B.5.b.1) Else Nielsen og Peter Skjelstrup Larsen med børn



VI.B.5.b.2) Erik Nielsen og Pernille Grethe Holmgaard



VI.B.5.b.2)a+b Brian og Allan Holmgaard Nielsen



VI.B.5.b.3) Ruth Nielsen og Johannes Odgaard



VI.B.5.b.3)a)-b) Jonas og Mikkel Odgaard



VI.B.5.b.3)c) Marie Gregersen Odgaard



VI.B.5.b.4) Axel Nielsen med hustru og søn



VI.B.5.b.5) Inga Nielsen



VI.B.5.b.6) Jens Hyldgaard Petersen



VI.B.5.c. Verner Gregersen og hustru



VI.B.5.c.1) Henrik Gregersen og hustru



VI.B.5.c.2 Hans Gregersen



VI.B.5.c.3) Inger Gregersen og Jan Røge Lund



VI.B.5.c.4) Per Gregersen



VI.C. Christen Barup Frandsen
[illegible]



VI.C.1. Jens Christian Frandsen



VI.C.1. Telse Vivian Bay med
barnebarnet Jette



VI.C.1.a. Bente Vibeke Barup
Frandsen og Aage Møller med
Jette



VI.C.1.a.2)-3) Peter og Jens
Barup Møller



VI.C.1.b. Lars Barup Frandsen
og hustru



VI.C.1.b.1)-2) Anja og Rikke
Barup Frandsen



VI.C.2. Marie Christiane
Frandsen og Carl Martinus
Nielsen



VI.C.2.a. Jens Erik Nielsen og hustru



VI.C.2.a.1) Leif Nielsen med hustru og datter



VI.C.2.a.2) Trine Nielsen



VI.C.2.b. Ellen Nielsen og Alf Palludan



VI.C.3. Inger Marie Frandsen og Niels Chr. Viggo Jensen



VI.C.3.a. Grethe Marie Jensen og Carl Immanuel Hansen



VI.C.3.a.1) Ingelise Hansen og Svend Aage Jørgensen med Jan



VI.C.3.a.2) Conni Hansen og Steen Jens Larsen



VI.C.3.a.3. Jørt Helge Hansen



VI.C.3.a. Frold Aage Jensen.



VI.C.3.b. Magna Helene Guldvang Jensen.



VI.C.3.b.1. Ole Guldvang Jensen med familie



VI.C.3.b.2) Per Guldvang Jensen



VI.C.3.b.2)a) Claus Guldvang Jensen.



VI.C.4. Betty Fabrine Frandsen og Bodil Larsen Carlsen



VI.C.4.a.1) Anne Marie Larsen



VI.C.4.c. Svend Aage Nielsen og hustru



VI.C.8. Svend Aage Frandsen og hustru



VI.C.8.a. Bardy Frandsen med familie



VI.C.8.b. Jonna Frandsen og Knud Jansen med børn



VI.C.8.c. Inger Marie Frandsen og Erik Dethlefsen med børn



VI.C.8.d. Flemming Krogh Frandsen og hustru



VI.C.8.d.1)-2) Lene og Karsten Krogh Frandsen



VI.C.9. Harry Frandsen og hustru



VI.C.9.a. Finn Barup Frandsen og hustru



VI.C.9.a.1)-2) Lone og Brian Grenbæk Barup Frandsen



VI.C.10. Viggo Frandsen og hustru



VI.C.10.a. Torben Grant Jakobsen og hustru



VI.C.10.a.1)-2) Jesper og Pernille Grant Jakobsen



VI.G. Lars Christian Frandsen og hustru



VI.G.1. Jens Kristian Frandsen og Helga Ellen Jensen



VI.G.3. Emanuel Frandsen og hustru



VI.G.3.a. Erling Lars Frandsen med hustru og børn



VI.G.4. Karen Marie Frandsen og Hans Andersen



VI.G.4.a. Henning Pedersbæk Andersen med familie



VI.G.4.c. Anna Kirstine Pedersbæk Andersen og Bent A. Kold



VI.G.4.c.1)-3) Allan, Ivan og Laila Kold



VI.G.5. Edgar Peter Frandsen med hustru og børnebørn

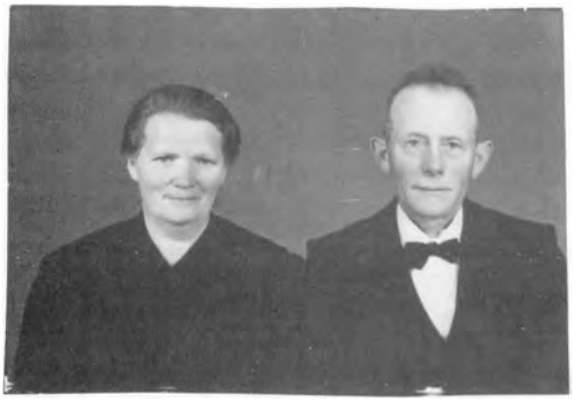

VI.H. Jens Chr. Frandsen og Marianne Søsine Nielsen



VI.H.1. Inger Fransen



VI.H.1. Vilfred Søren Nabe-Nielsen



VI.H.2. Jens Kr. Frandsen og Jenny Jensen



VI.H.2.b. Frank Møller Fransen med hustru og børn



VI.H.2.c. John Halder Fransen



VI.H.2.c.1) Malene Kornum Fransen



VI.H.3. Mathilde Frandsen og Thomas Chr. Pedersen



VI.H.3.b. Erik Pedersen og hustru



VI.H.3.b.1) Lars Pedersen



VI.H.4. Dagmar Frandsen og Niels Peter Kornum



VI.H.4.b. Britta Kornum og Kristian Madsen



VI.H.4.b.1)-2) Gitte og Helle Kornum Madsen



VI.H.5. Karen Frandsen og Hans Pedersen



VI.H.5.a. Henning Pedersen Lustru



VI.H.5.b. Vita Pedersen og Jens Kristian Boesen med Lasse og Line



VI.H.6. Erna Frandsen og Ib Hornum



VI.H.6.a. Niels Allan Hornum



VI.H.6.b. Vita [illegible] og Preben Andersen



VI.H.6.c. Jann Hornum med Lustru [illegible]



VI.H.[illegible]



VI.L. Elvine Annine Fransen og
Christian Peter Sørensen



VI.L.1. Ragnhild Sørensen og
Nelius Nielsen



VI.L.1.a. Inge Margrethe Nielsen
og Naylor Sergent



VI.L.1.b. Christian Johan Nielsen



VI.L.1.d. Eli Nielsen med hustru
og søn



VI.L.1.d. Leonard og Simon
Nielsen



VI.L.1.e. Grethe Elvine Nielsen
og Gerner Roer Pedersen



VI.L.1.e.1)-3) Sanne, Ulrik og
Michael Roer Pedersen



VI.L.1.f. Niels Kristoffer Nielsen og hustru



VI.L.1.f.1)-2) Mia og Mette Vriborg Nielsen



VI.L.2. Ella Sørensen



VI.L.2. Peter Antonius Sørensen og Klara Madsen



VI.L.2.a. Svend Sørensen og Else Kathrine Thomsen med Børn



VI.L.3. Lilly Sørensen og Niels Kjelstrup Odgaard



VI.L.3.a. Ellen Odgaard og Ernst Ove Madsen



VI.L.3.a.1)-3) Lene, Anne og Lisbeth Odgaard Madsen



VI.L.3.b. Per Odgaard med hustru og børn



VI.L.3.c. Ella Odgaard



VI.L.3.d. Christian Odgaard med hustru og børn



VI.L.3.d.1)-2) Peter og Jørgen Odgaard



VI.L.3.e. Erik Odgaard og hustru



VI.L.3.e.1)-2) Dorte og Morten Skaarup Odgaard



VI.L.3.f. Hanne Odgaard og Jens Hove Andersen



VI.L.3.f.1)-3) Hanne og Jens Hove Andersens børn

VII. ANDERS FRANDSEN

var født 14. maj 1839 ved Klim Strand, Klim sogn, og han døde 21. marts 1918 ved Klim Strand, Klim sogn. Han blev gift 7. december 1866 i Aggersborg med Frederikke Jensdatter. Hun var født 27. februar 1839 i Aggersund, Aggersborg sogn, som datter af husmand og færgemand Jens Christian Frendsen og hustru Johanne Marie Nielsdatter, og hun døde 29. marts 1906 i Brøndum, Kollerup sogn.
Anders Frandsen nævnes ved giftermålet som tjenestekarl af Fjerritslev og i 1867 som indsidder i Aggersund, Aggersborg sogn. Fra senest 1869 til ca. 1907 var han husmand i Brøndum, Kollerup sogn, og herefter bosatte han sig ved Klim Strand. Desuden var han landpost i ca. 42 år.

Børn: VII.A.-G.

VII.A. JOHANNE MARIE ANDERSEN

var født 20. april 1867 i Aggersund, Aggersborg sogn, og hun døde 26. november 1896 på Fjerritslev Sygehus. Hun blev gift 16. november 1888 i Kollerup med Niels Peter Holm, der 15. juni 1905 fik navneændring fra Nielsen. Han var født 22. maj 1861 i Strand, Gøttrup sogn, som søn af gårdmand Niels Christian Holm og hustru Mariane Larsdatter, og han døde sst.

Niels Peter Holm blev gift anden gang 25. april 1901 i Kollerup med Else Marie Nielsen, der var født 12. august 1863 i Kollerup sogn som datter af husmand Niels Mikkelsen og hustru Inger Christensen.
Niels Peter Holm nævnes 1889 som arbejdsmand i Brøndum, Kollerup sogn, og fra 1890 til 1906 som husmand i Kollerup Klit. Herefter drev han en større gård på Gøttrup Holme, og sine sidste år boede han i Gøttrup by.

Børn: VII.A.1.-5.

VII.A.1. MARIANE HOLM

var født 17. januar 1889 i Brøndum, Kollerup sogn, og hun døde 30 år gammel.
Mariane Holm var skrædder.

VII.A.2. NIELS KRISTIAN HOLM

var født 13. maj 1890 i Kollerup Klit, Kollerup sogn, og han døde 14. marts 1906 på Gøttrup Holme, Gøttrup sogn.
Niels Kristian Holm var ved sin død realskoleelev i Fjerritslev.

VII.A.3. ANDERS PEDERSBÆK HOLM

var født 18. februar 1892 i Kollerup Klit, Kollerup sogn, og han døde i USA.
Anders Pedersbæk Holm var farmer i USA. Han forsvandt efter salget af sin farm derovre, og blev formentlig myrdet, mens han gik med alle pengene fra handelen på sig.

VII.A.4. FREDERIK OTTILIUS HOLM

var født 30. november 1893 i Kollerup Klit, Kollerup sogn. Han var gift med Olga.

Bosat: Kirkesøbyvej 84, Flemløse,
5620 Glamsbjerg.

Frederik Ottilius Holm var gårdejer, og i ægteskabet er et barn.

VII.A.5. KRISTIAN NICOLAI HOLM

var født 17. maj 1895 i Kollerup Klit, Kollerup sogn, og han døde 17. februar 1983 på Aalborg Sygehus Syd. Han blev gift 15. februar 1916 i Gøttrup med Sofie Amalie Jensen. Hun var født 14. november 1891 i Gøttrup som datter af gårdejer Jeppe Jensen og hustru Marie Sørensen, og hun døde 5. maj 1975 i Gøttrup.
Kristian Nicolai Holm tjente ved sin konfirmation 1909 i Gøttrup hos en farbroder ved Gøttrup Strand. Efter hans død bragtes i avisen følgende mindeord: "Forhenværende husmand Kristian Nicolai Holm, Plejehjemmet Solgaarden, Fjerritslev, er død, 87 år.
Kristian Nicolai Holm stammede fra Kollerup og arbejdede hele sit aktive liv ved landbruget. Som ung tjente han forskellige steder, bl.a. hos en farbroder.
Efter sit giftermål i 1916 med Amalie, der stammede fra Gøttrup, købte parret en ejendom på 26 tdr. land jord på Torup Fjordholme. Denne ejendom drev parret med stor flid og dygtighed indtil 1948, da den blev solgt, og en anden med en snes tdr. land jord købt på Gøttrup Rimme.
Her havde parret deres hjem indtil 1963, hvor ejendommen blev afhændet, og der blev købt hus i Gøttrup by i stedet for.
Kristian Holm havde den store sorg at miste sin hustru i 1975. Han blev boende i huset i Gøttrup, indtil for et års tid siden, da han tog ophold på Solgaarden i Fjerritslev, hvor han var glad for at være.
Kristian Nicolai Holm blev kendt som en dygtig og flittig landmand og en god og hjælpsom nabo, der med sit stille og rolige væsen vandt sig mange venner. Han søgte aldrig ud i det offentlige liv, men havde nok i sit arbejde og sin familie.
Kristian Nicolai Holm efterlader sig to sønner og to døtre, der alle bor på egnen."
Sofie Amalie Jensen gik i skole i Gøttrup og tjente herefter på landet indtil giftermålet.

Børn: VII.A.5.a.-d.

VII.A.5.a. NIELS KRISTIAN HOLM

er født 13. maj 1916 ved Gøttrup Strand, Gøttrup sogn. Han blev gift 12. marts 1944 i Klim med Edith Ragnhild Kristoffersen, der er født 2. juli 1922 i Klim Odde, Klim sogn, som datter af gårdejer Johan Marius Christoffersen og hustru Marie Pedersen.

Bosat: Øslevvej 42, Korsholm, 9690 Fjerritslev.

Niels Kristian Holm gik i skole på Klim Holme. Han blev oplært ved landbruget og købte i 1944 en gård på Øslev Mark, hvortil senere er købt mere jord, og hvor bygningerne siden er blevet moderniseret. Endvidere driver han sin faders gård, som han overtog i ca. 1975. Niels Kristian Holm har i ca. 25 år været formand for og i bestyrelsen for brugsen. Desuden var han en tid i bestyrelsen for husmandsforeningen og lokalforeningen.
Edith Ragnhild Kristoffersen gik i skole i Klim og var senere på Ry Højskole. Desuden tjente hun som pige i huset indtil giftermålet. Hun har siddet i bestyrelsen for husmandsforeningen, og hendes fritidsinteresser er bl.a. porcelænsmaling, stoftryk og folkedans.

Børn: VII.A.5.a.1)-3)

VII.A.5.a.1) BJARNE HOLM

er født 9. oktober 1944 i Øslev, Kettrup sogn.

Bosat: Øslevvej 42, Korsholm, 9690 Fjerritslev.

Bjarne Holm gik i skole i Kettrup og var senere på Han Herreds Ungdomsskole. Han blev oplært ved landbruget, og i 1978 overtog han halvparten af sit fødehjem. Hans fritidsinteresse er folkedans.

VII.A.5.a.2) NANNA HOLM

er født 29. november 1946 i Øslev, Kettrup sogn. Hun blev gift i Kettrup med Karlo Jespersen (kaldt Kalle), der er født 16. november 1945 i Bejstrup som søn af Martin Jespersen og hustru Marie.

Bosat: Bejstrupvej, Bejstrup, 9690 Fjerritslev.

Karlo Jespersen overtog 1. januar 1978 sin faders statshusmandssted, der blev bygget i 1936.

Børn: VII.A.5.a.2)a)-b)

VII.A.5.a.2)a) LONE JESPERSEN

er født 22. juli 1975 i Brovst.

VII.A.5.a.2)b) JENS JESPERSEN

er født 14. oktober 1978 i Brovst.

VII.A.5.a.3) LEIF HOLM

er født 2. juli 1949 i Øslev, Kettrup sogn. Han blev gift 25. august 1973 i Bejstrup med Bente Kirsten Sørensen, der er født 10. juni 1951 i Bejstrup som datter af kommuneassistent Henry Sørensen og hustru Edel Pedersen.

Bosat: Ullerupvej 24, Aggersund, 9670 Løgstør.

Leif Holm gik i skole i Kettrup samt i Ørebro. Han blev udlært som snedker i Kettrup, hvorefter han aftjente sin værnepligt i Hvorup i 1970-71, og i 1974 startede han egen møbelfabrik i Aggersund. Denne blev drevet frem til 1981, og han er nu snedker i Løgstør.
Bente Kirsten Sørensen gik på Trekronerskolen og har herefter haft forskelligt arbejde.

Børn: VII.A.5.a.3)a)-b)

VII.A.5.a.3)a) PREBEN HOLM

er født 26. marts 1974 i Løgstør.

VII.A.5.a.3)b) PERNILLE HOLM

er født 19. juli 1977 i Aggersund, Aggersborg sogn.

VII.A.5.b. ERNA MARIE HOLM

er født 11. august 1918 på Torup Holme, V. Torup sogn. Hun blev gift 14. december 1938 i Torup kirke med Johannes Severin Andersen. Han var født 22. oktober 1910 i Kollerup som søn af uldhandler Martinus Andersen og hustru Magdalene Christensen, og han døde 25. august 1954 i Drøstrup, Gøttrup sogn.

Bosat: Drøstrupvej 51, Drøstrup,
9690 Fjerritslev.

Erna Marie Holm gik i skole i Klim Fjordholmene. Hun tjente som pige på landet indtil giftermålet, og siden sin mands død har hun drevet gården på adressen videre ved hjælp af en bestyrer.
Johannes Severin Andersen gik i skole i Aggersborg. Han blev oplært ved landbruget og købte i 1938 en gård på Gøttrup Holme, som blev drevet frem til 1947, da han købte gården på adressen.

Børn: VII.A.5.b.1)-3)

VII.A.5.b.1) VILLY HOLM ANDERSEN

er født 8. april 1939 på Gøttrup Holme, Gøttrup sogn. Han blev gift 5. juli 1959 i Gøttrup med Lis Baymler Nilausen, der er født 20. februar 1936 i Drøstrup, Gøttrup sogn, som datter af gårdejer Robert Nilausen og hustru Meta Baymler.

Bosat: Drøstrupvej 73, Drøstrup,
9690 Fjerritslev.

Villy Holm Andersen gik i skole i Gøttrup. Han blev oplært ved landbruget og købte i 1959 en gård på Øslev Holme, som blev drevet frem til 1961, da ægteparret overtog konens fødegård i Drøstrup.
Lis Baymler Nilausen gik i skole i Gøttrup og var senere på Vallekilde Højskole. Ellers havde hun plads som husassistent indtil giftermålet.

Børn: VII.A.5.b.1)a)-c)

VII.A.5.b.1)a) SUSANNE BAYMLER ANDERSEN

er født 10. september 1959 i Drøstrup, Gøttrup sogn.

Bosat: Markusgade 1, 9000 Aalborg.

Susanne Baymler Andersen tog realeksamen i Fjerritslev i 1976 og nysproglig studentereksamen på Vesthimmerlands Gymnasium i 1979. Hun havde et ophold i kibbutz, Israel, og i 1980-81 arbejdede hun på en kro. I 1981 tog hun eksamen i kemi samt i udvidet førstehjælp, og samme år påbegyndte hun en uddannelse til sygeplejerske på Aalborg Sygeplejeskole.

VII.A.5.b.1)b) LONE BAYMLER ANDERSEN

er født 22. september 1964 i Drøstrup, Gøttrup sogn.

Bosat: Drøstrupvej 73, Drøstrup,
9690 Fjerritslev.

Lone Baymler Andersen tog 9. klasse og begyndte herefter som gymnasieelev.

VII.A.5.b.1)c) TOM BAYMLER ANDERSEN

er født 1. december 1974 i Drøstrup, Gøttrup sogn.

VII.A.5.b.2) EVA HOLM ANDERSEN

er født 18. december 1944 på Gøttrup Holme, Gøttrup sogn. Hun blev gift 9. juli 1966 i Gøttrup med Vagner Jensen, der er født 16. november 1939 i Tanderup, Haverslev sogn, som søn af maskinstationsejer Villiam Nelius Jensen og hustru Marie Frederikke Christensen.

Bosat: Kirkedalsvej 80, Kirkedal,
9690 Fjerritslev.

Eva Holm Andersen gik i skole i Gøttrup og var herefter på Aabybro Ungdomsskole. Desuden arbejdede hun som pige på landet indtil giftermålet.
Vagner Jensen gik i skole i Haverslev. Herefter tjente han ved landbruget indtil 1979, da han blev ansat som traktorfører ved Fjerritslev kommune.

Børn: VII.A.5.b.2)a)-b)

VII.A.5.b.2)a) FINN HOLM JENSEN

er født 10. april 1970 i Sulsted.

VII.A.5.b.2)b) PIA HOLM JENSEN

er født 27. september 1981 i Kirkedal, Haverslev sogn.

VII.A.5.b.3) OVE HOLM ANDERSEN

er født 5. august 1948 i Drøstrup, Gøttrup sogn. Han blev gift 22. april 1972 i Gøttrup med Esther Pedersen, der er født 23. april 1952 i Kollerup som datter af arbejdsmand Anker Ernst Pedersen og hustru Inger Nielsen.

Bosat: Gøttrupvej 248, Gøttrup,
9690 Fjerritslev.

Ove Holm Andersen gik i skole i Gøttrup samt i Ørebro. Sin værnepligt aftjente han i Nr. Uttrup i 1968-69, og siden har han været lagerarbejder i Gøttrup. Desuden har han en tid været formand for forsamlingshuset sst.
Esther Pedersen gik i skole i Gøttrup samt i Ørebro. Hun arbejdede en tid som syerske, og de sidste år har hun været ansat på Korsholm Mejeri.

Børn: VII.A.5.b.3)a)-b)

VII.A.5.b.3)a) HENRIETTE HOLM ANDERSEN

er født 23. oktober 1972 i Gøttrup.

VII.A.5.b.3)b) ALLAN HOLM ANDERSEN

er født 18. maj 1975 i Gøttrup.

VII.A.5.c. GUNNAR HOLM

er født 9. september 1924 på Torup Holme, V. Torup sogn. Han blev gift 30. oktober 1948 i Torup med Johanne Kirstine Andersen, der er født 3. juni 1923 på Torup Holme, V. Torup sogn, som datter af gårdejer Johannes Andersen og hustru Andrea Olsen.

Bosat: Ørebrovej 172, Korsholm,
9690 Fjerritslev.

Gunnar Holm gik i skole på Klim Fjordholme og var i 1946-47 på St. Restrup Husmandsskole. I 1948 købtes gården på adressen.
Johanne Kirstine Andersen gik i skole i Torup Holme og var senere på Uldum Højskole. Siden har hun arbejdet ved landbruget.

Børn: VII.A.5.c.1)-4)

VII.A.5.c.1) OLE ANDERSEN HOLM

er født 1. september 1949 i Korsholm, Kettrup sogn. Han blev gift 29. september 1973 i Fjerritslev med Grethe Jensen, der er født 30. november 1952 i Blegebrønde, Bejstrup sogn, som datter af gårdejer Hans Jensen og hustru Helene Holm Larsen.

Bosat: Vestergaardsvej 4, Sdr. Vium,
6893 Hemmet.

Ole Andersen Holm gik i skole i Kettrup samt i Ørebro. Han blev udlært som automekaniker i Fjerritslev, inden han i 1971-72 aftjente sin værnepligt i Nr. Uttrup, og efter at have gennemgået en uddannelse til faglærer fik han ansættelse som sådan ved Skjern tekniske Skole.
Grethe Jensen tog realeksamen på Trekronerskolen og blev herefter kontoruddannet i Fjerritslev. Hun er nu kontorassistent i Skjern.

Børn: VII.A.5.c.1)a)-b)

VII.A.5.c.1)a) THOMAS HOLM

er født 21. august 1975 i Brande.

VII.A.5.c.1)b) MARIANNE HOLM

er født 9. april 1980 i Brande.

VII.A.5.c.2) AASE ANDERSEN HOLM

er født 8. marts 1953 i Korsholm, Kettrup sogn. Hun blev gift 18. august 1976 i Odense med Josef Johannes Kowalski, der er født 17. august 1954 i København som søn af arbejdsmand Stanislaw Kowalski og hustru Gerda Marie Hansen.

Bosat: Klingstrupvænget 101, 5230 Odense M.

Aase Andersen Holm gik i skole i Kettrup, Ørebro og Fjerritslev, hvor hun tog realeksamen i 1970. Hun bestod studentereksamen i Aabenraa på statsskolens alumnat i 1973, og fra 1974 til 1978 læste hun til socialrådgiver på Den sociale Højskole i Odense. Siden februar 1979 har hun haft ansættelse som socialrådgiver ved Dalum områdekontor, Odense kommune.
Josef Johannes Kowalski gik i Katolsk Centralskole i København, hvorefter han fortsatte på Niels Steensens Gymnasium sst., og sin gymnasietid afsluttede han på Aabenraa Statsskole, hvor han tog studentereksamen i 1974. I september samme år påbegyndte han en uddannelse til cand. mag. ved Odense Universitet.

Børn: VII.A.5.c.2)a)-b)

VII.A.5.c.2)a) JAKOB HOLM KOWALSKI

er født 4. februar 1977 i Odense.

VII.A.5.c.2)b) DAVID HOLM KOWALSKI

er født 12. december 1981 i Odense.

VII.A.5.c.3) LISBETH ANDERSEN HOLM

er født 10. marts 1955 i Korsholm, Kettrup sogn. Hun er gift med Hardy Møller.
Lisbeth Andersen Holm er hjemmehjælper, og Hardy Møller er mekaniker.

VII.A.5.c.4) JOHANNES ANDERSEN HOLM

er født 13. oktober 1965 i Korsholm, Kettrup sogn.

VII.A.5.d. ASTRID MINNA HOLM

er født 10. juli 1930 på Torup Holme, V. Torup sogn. Hun blev gift 2. november 1947 i Torup med Andreas Rasmussen, der er født 11. juli 1922 ved Gøttrup Strand, Gøttrup sogn, som søn af gårdejer Niels Andreas Rasmussen og hustru Petrea Kristine Larsen.

Bosat: Koldborgvej 154, Gøttrup,
9690 Fjerritslev.

Astrid Minna Holm gik i skole i Torup Holme og var herefter husassistent indtil giftermålet.
Andreas Rasmussen gik i skole i Gøttrup. Han blev oplært ved landbruget og købte i 1948 gården i Gøttrup, som stadig drives. Derudover har han siden 1958 drevet en maskinstation og har tillige egen grusgrav.

Børn: VII.A.5.d.1)-4)

VII.A.5.d.1) NIELS ANDREAS RASMUSSEN

er født 7. marts 1948 i Gøttrup. Han blev gift 4. november 1972 i Kettrup med Lilly Marie Nielsen, der er født 16. oktober 1952 i Øslev, Kettrup sogn, som datter af gårdejer Anders Nielsen og hustru Anna Marie Christensen.

Bosat: Sennelsvej 76, Sennels, 7700 Thisted.

Niels Andreas Rasmussen gik i skole i Gøttrup. Han blev udlært som snedker i Klim, hvorefter han aftjente sin værnepligt i Aalborg i 1968, og i 1972 startede han som selvstændig snedkermester i Sennels.
Lilly Marie Nielsen gik i skole i Kettrup samt i Ørebro og var herefter på tilskærerskole i Aalborg. Hun blev udlært som syerske og har nu brevsamlingsstedet i Sennels.

Børn: VII.A.5.d.1)a)-b)

VII.A.5.d.1)a) METTE RASMUSSEN

er født 3. maj 1976 i Sennels.

VII.A.5.d.1)b) LOTTE RASMUSSEN

født 2. februar 1982 i Sennels.

VII.A.5.d.2) KRISTIAN RASMUSSEN

er født 17. marts 1950 i Gøttrup.

Bosat: Bakkevej 24, 9530 Støvring.

Kristian Rasmussen er chauffør.

Søn: VII.A.5.d.2)a)

VII.A.5.d.2)a) RENE RASMUSSEN

er født 2. maj 1978 i Aalborg.

VII.A.5.d.3) ASTRID FIE RASMUSSEN

er født 6. januar 1954 i Gøttrup. Hun blev gift 9. juli 1977 i Løgstør med Bruno Haastrup, der er født 31. december 1945 i Manstrup, Bejstrup sogn, som søn af arbejdsmand Hartvig Haastrup og hustru Else Marie Odgaard.

Bosat: Ullerupvej 166, Ullerup, 9670 Løgstør.

Astrid Fie Rasmussen gik i skole i Gøttrup, Ørebro og Fjerritslev og har siden haft forskelligt arbejde.
Bruno Haastrup gik i skole i Ullerup samt i Aggersund og har siden haft ansættelse forskellige steder, bl.a. på en maskinfabrik i Fjerritslev. Han er desuden musiker.

Børn: VII.A.5.d.3)a)-c)

VII.A.5.d.3)a) HANNE HAASTRUP

er født 10. juli 1972 i Ullerup, Aggersborg sogn.

VII.A.5.d.3)b) LONE HAASTRUP

er født 27. april 1974 i Ullerup, Aggersborg sogn.

VII.A.5.d.3)c) PETER HAASTRUP

er født 29. september 1978 i Ullerup, Aggersborg sogn.

VII.A.5.d.4) EINAR RASMUSSEN

er født 7. maj 1957 i Gøttrup.

Bosat: Koldborgvej 154, Gøttrup,
9690 Fjerritslev.

Einar Rasmussen er medhjælper.

VII.B. JENSINE MARIE ANDERSEN

var født 16. september 1870 i Brøndum, Kollerup sogn, og hun døde 9. august 1955 i Ulsted. Hun blev gift 10. april 1895 i Kollerup med Jens Carl Marinus Rasmussen. Han var født 25. juli 1869 på Hover Mark, Hover sogn, som søn af husejer Rasmus Rasmussen og hustru Inger Sørensen, og han døde 24. oktober 1954 i Ulsted.

Jensine Marie Andersen gik i skole i Brøndum og blev senere kokkepige på herregården Tustrup, hvor hun traf sin tilkommende mand.
Jens Carl Marinus Rasmussen blev efter endt skolegang udlært som gartner og arbejdede på forskellige større gårde. Derudover etablerede han sig som selvstændig gartner i Ulsted, og denne forretning blev senere overtaget af sønnen Anders Pedersbæk Møller Rasmussen (VII.B.4.).

Børn: VII.B.1.-5.

VII.B.1. AGNES RASMUSSEN

var født 29. maj 1896 i Kollerup.

VII.B.1.a. GERDA JOHANNE MARIE SIMONSEN

er født 2. september 1918 i Ulsted.

Bosat: Strubjerg 49, 9400 Nørresundby.

VII.B.1.b. KELD NIELSEN

er født 5. april 1927 i Ulsted. Han blev gift 8. juni 1952 i V. Hassing med Signe Gerda Jonassen, der er født 1. august 1931 i Stae, V. Hassing sogn, som datter af murer Anders Peter Jonasssen og hustru Ottilie.

Bosat: Nøddevej 58, Stae, 9310 Vodskov.

Keld Nielsen er gartner, og Signe Gerda Jonassen er syerske.

Datter: VII.B.1.b.1)

VII.B.1.b.1) JETTE MARIANNE NIELSEN

er født 30. oktober 1954 i Hammel. (Se supplement).

Bosat: Halsvej 158, Stae, 9310 Vodskov.

Jette Marianne Nielsen er montrice.

VII.B.2. CAROLA FREDERIKKE MØLLER RASMUSSEN

var født 6. maj 1898 i Fræer, og hun døde juni 1965 i Ulsted. Hun blev gift 28. december 1917 i Ulsted med Karl Thorvald Frederik Sørensen. Han var født 21. maj 1897 på Sdr. Vorsaa Hede, Albæk sogn, som søn af arbejdsmand Jens Jakob Sørensen og hustru Kirsten Nielsen, og han døde 27. oktober 1975 i Ulsted.
Carola Frederikke Møller Rasmussen gik i skole i Fræer og var herefter tjenestepige indtil giftermålet.
Karl Thorvald Frederik Sørensen gik i skole i Albæk og kom herefter ud at tjene på landet. Under krigen havde han en tørvemose, og herpå var han ansat forskellige steder. Han var i bestyrelsen for sygekassen samt for fagforeningen, og her stod han for udbetaling af understøttelse.

Børn: VII.B.2.a.-f.

VII.B.2.a. ELLEN KIRSTINE MØLLER SØRENSEN

er født 3. december 1916 i Ulsted. Hun blev gift 13. april 1941 i Ulsted med Jens Juel Andreasen, der er født 26. december 1911 i V. Hassing som søn af arbejdsmand Andreas Laurits Andreasen og hustru Kirstine Svendsen.

Bosat: Jyllensgade 16, Ulsted, 9370 Hals.

Ellen Kirstine Møller Sørensen gik i skole i Ulsted og var herefter ude at tjene indtil giftermålet. Siden har hun haft forskelligt arbejde, bl.a. som centraldame.
Jens Juel Andreasen gik i skole i Nørresundby. Sin værnepligt aftjente han på Sjælland i 1931, og efter at have haft plads på landet har han bl.a. været lagerarbejder.

Datter: VII.B.2.a.1)

VII.B.2.a.1) INGE LISE ANDREASEN

er født 2. juli 1942 i Ulsted. Hun blev gift 6. maj 1967 i Ulsted med Bent Højris Frandsen, der er født 2. april 1941 i Nørholm som søn af landmand Kresten Højris Frandsen og hustru Dagmar Elisabeth.

Bosat: Mellemholmvej 94, 9240 Nibe.

Inge Lise Andreasen har taget handelseksamen og er uddannet som ekspeditrice.
Bent Højris Frandsen var efter endt skolegang på sømandsskole. Sin værnepligt aftjente han ved marinen, og han er nu arbejdsmand.

Børn: VII.B.2.a.1)a)-b)

VII.B.2.a.1)a) HENRIK HØJRIS FRANDSEN

er født 18. november 1967 i Nibe.

VII.B.2.a.1)b) PER HØJRIS FRANDSEN

er født 8. oktober 1970 i Nibe.

VII.B.2.b. JENS KARL MØLLER SØRENSEN

er født 6. juni 1918 i Ulsted. Han blev gift 7. september 1943 i Dronninglund med Gudrun Sigrid Pedersen, der er født 9. juni 1924 i Ulsted som datter af Olga Pedersen.

Bosat: Morsøgade 18, 9000 Aalborg.

Jens Karl Møller Sørensen gik i skole i Ulsted. Han blev udlært som smed sst. og fik i 1943 ansættelse som lokomotivfører ved privatbanerne, hvor han var indtil 1969, da han begyndte som smed på Marina i Nørresundby.

Gudrun Sigrid Pedersen gik i skole i Dronninglund og var herefter ekspeditrice indtil giftermålet. Hun bestyrer nu kantinen på Marina i Nørresundby.

Børn: VII.B.2.b.1)-2)

VII.B.2.b.1) KIRSTEN MØLLER SØRENSEN

er født 18. juli 1944 i Hasseris landsogn. Hun blev gift 25. april 1964 i Lindholm med Ole Danielsen, der er født 19. december 1940 i Lindholm sogn som søn af Jens Danielsen og hustru Anna.

Bosat: Bosat: Strubjerg 18, 9400 Nørresundby.

Kirsten Møller Sørensen er ekspeditrice, og Ole Danielsen er værkfører.

Datter: VII.B.2.b.1)a)

VII.B.2.b.1)a) GITTE DANIELSEN

er født 19. september 1964 i Lindholm sogn. Hun er ung pige i huset.

VII.B.2.b.2) POUL MØLLER SØRENSEN

er født 18. juli 1945 i Hasseris landsogn.

Bosat: Arkildsdal 122, 9400 Nørresundby.

Poul Møller Sørensen er maskinmester.

VII.B.2.c. SVEND MØLLER SØRENSEN

er født 8. maj 1922 i Ulsted.

Bosat: Sverige.

Svend Møller Sørensen er montør.

VII.B.2.d. LILLY JENSINE MØLLER SØRENSEN

er født 11. juli 1924 i Ulsted. Hun blev gift 16. juni 1953 i Aalborg med Johannes Sophusen, der er født 15. maj 1917 i Ørting som søn af arbejdsmand Ole Christian Sophusen og hustru Marie Frederikke Rasmussen.

Bosat: Priorgade 2, 9000 Aalborg.

Lilly Jensine Møller Sørensen gik i skole i Ulsted og havde herefter forskelligt arbejdet, dels i huset og dels i forretning. Hun drev en tid egen viktualieforretning i Aalborg, og desuden var hun ansat ni år på lageret i en frugt og grøntforretning. Siden 1979 har hun haft ansættelse som hjemmehjælper i Aalborg.
Johannes Sophusen gik i skole i Ørting. Han havde herefter forskel-

ligt arbejde og var bl.a. tagdækker i 13 år, inden han begyndte som lagerforvalter sst.

Børn: VII.B.2.d.1)-3)

VII.B.2.d.1) BRITTA MØLLER SOPHUSEN

er født 15. maj 1955 i Aalborg.

Bosat: Skelagergaarden 113, 9000 Aalborg.

Britta Møller Sophusen er syerske.

VII.B.2.d.2) OLE MØLLER SOPHUSEN

er født 17. marts 1959 i Aalborg, Budolfi sogn.

Bosat: Ryesgade 10, 9000 Aalborg.

Ole Møller Sophusen tog 9. klasse. Sin værnepligt aftjente han på Hvorup kaserne i 1978-79, og han er nu specialarbejder.

VII.B.2.d.3) DORTHE MØLLER SOPHUSEN

er født 6. marts 1962 i Aalborg, Budolfi sogn.

Bosat: Skelagergaarden 113, 9000 Aalborg.

Dorthe Møller Sophusen gik på Kjellupsgades Skole samt på Sønderbro Skole i Aalborg, hvor hun tog 9. klasse i 1978. Fra november samme år til februar 1980 tjente hun som pige i huset. Senere startede hun i en dagklub, og efter at have været gæstelærer på Sofiedalskolen i Aalborg gennemgik hun fra efteråret 1982 et rengøringskursus på specialarbejderskolen sst., inden hun fik ansættelse ved Det danske Rengøringsselskab med arbejdsplads på K.G.H. i Aalborg.

VII.B.2.e. KAJ MØLLER SØRENSEN

er født 24. juni 1931 i Ulsted. Han blev gift 5. december 1964 i Asaa med Birthe Trangeled, der er født 10. marts 1940 i Asaa som datter af købmand Lehmann Trangeled og hustru Ulla Pedersen.

Bosat: Egevej 3, 9330 Dronninglund.

Kaj Møller Sørensen gik i skole i Ulsted. Han blev udlært som mekaniker sst., og sin værnepligt aftjente han i Karup i 1952-53. Siden har han arbejdet indenfor sit fag i Dronninglund, og han er tillidsmand på sin arbejdsplads.
Birthe Trangeled gik i skole i Geraa og var senere telefonistinde i Ulsted. Hun er nu dagplejemor i Dronninglund.

Børn: VII.B.2.e.1)-2)

VII.B.2.e.1) MADS MØLLER SØRENSEN

er født 28. april 1968 i Dronninglund.

VII.B.2.e.2) MARGRETHE MØLLER SØRENSEN

er født 19. marts 1976 i Dronninglund.

VII.B.2.f. ANNE MØLLER SØRENSEN

er født 8. november 1933 i Ulsted.

Bosat: Vistivej 1, Sønderholm, 9240 Nibe.

Anne Møller Sørensen arbejdede efter endt skolegang som husassistent fra 1949 til 1952. Herefter var hun telefonist frem til 1970, bl.a. på Hals central i ti år, og siden har hun haft forskelligt arbejde.

Søn: VII.B.2.f.1)

VII.B.2.f.1) PETER MØLLER RIISE

er født 3. december 1969 i Aalborg.

VII.B.3. KARL SIGURD MØLLER RASMUSSEN

var født 29. marts 1899 i Fræer, og han døde 22. november 1977 i Aalborg. Han blev gift 3. december 1926 i V. Hassing med Adelaide Kristine Øgaard Pedersen (kaldet Lilla), der er født 25. september 1909 i V. Hassing som datter af teglbrænder Christian Øgaard Pedersen og hustru Marie Jensen.

Bosat: Vejgaard.

Karl Sigurd Møller Rasmussen gik i skole i Ulsted. Han blev oplært ved landbruget, og som ung var han bl.a. fodermester. Senere fik han ansættelse på et jernstøberi i Aalborg, hvor han arbejdede i ca. 30 år, og sine sidste år var han beskæftiget som klokkestøber.
Adelaide Kristine Øgaard Pedersen gik i skole i V. Hassing og var herefter husassistent indtil giftermålet.

Børn: VII.B.3.a.-c.

VII.B.3.a. BØRGE MØLLER RASMUSSEN

er født 11. juni 1926 i V. Hassing. Han blev gift 9. juni 1956 i Lindholm med Anna Lissie Pedersen (kaldet Lis), der er født 20. april 1934 i Lindholm som datter af mekaniker Edvard Pedersen og hustru Ane Marie Hansen.

Bosat: Prinsensgade 28, 9000 Aalborg.

Børge Møller Rasmussen gik i skole i V. Hassing. Han blev udlært som væver (uldvæver) og var i ti år ansat på De Forenede Tekstilfabrikker i Aalborg, inden han begyndte at køre taxa. Derudover tog

han handelseksamen, og siden 1964 har han haft ansættelse som lagerekspedient ved Kjærgaard i Nørresundby.
Anna Lissie Pedersen gik i skole i Nr. Uttrup. Hun blev kontoruddannet og var ansat 24 år i sin læreplads, inden hun fik ansættelse i et byggefirma.

VII.B.3.b GRETHE MØLLER RASMUSSEN

er født 26. maj 1934 i V. Hassing. Hun blev gift første gang 21. januar 1956 med Johan Suneson, der er født 17. maj 1928. Ægteskabet blev opløst i 1963, og Grethe Møller Rasmussen blev gift anden gang 30. september 1981 i Hadsund med Kurt Werner Pedersen, der er født 2. maj 1942 i Aalborg, Vor Frelsers sogn, som søn af havnearbejder Thomas Christian Pedersen og hustru Anna Marie Henriette Rasmussen.

Bost: Nørkærvej 6, Kølby, 9240 Nibe.

Grethe Møller Rasmussen tog mellemskoleeksamen i Aalborg. Hun arbejdede i en årrække på Aalborg Taxa's central, og efter at have haft ansættelse nogle år på Aalborg Teater begyndte hun som beskæftigelsesmedhjælper på et plejehjem i Nibe.
Johan Suneson er styrmand.
Kurt Werner Pedersen gik i skole i Aalborg. Han blev herefter uddannet som slagter og har siden arbejdet indenfor sit fag, bl.a. ti år i København.

Børn: VII.B.3.b.1)-4)

VII.B.3.b.1) KITT VIBEKE SUNESON

er født 20. januar 1955 i Aalborg. Hun lever sammen med Thomas Schwartz.

Bosat: Themvej 6, 8653 Them.

Kitt Vibeke Suneson er sygeplejeelev, og hun har et barn.

VII.B.3.b.2) LENE SUNESON

er født 27. november 1956 i Nr. Uttrup, Hvorup sogn.

Bosat: Stockholm, Sverige.

VII.B.3.b.3) CLAUS SUNESON

er født 23. oktober 1958 i Nr. Uttrup, Hvorup sogn. Han lever sammen med Kate Kjærsgaard.

Bosat: Aalborg.

Claus Suneson er pladesmed, og Kate Kjærsgaard studerer. Parret har et barn.

VII.B.3.b.4) ANNE SUNESON

er født 16. september 1963 i Aalborg.

Bosat: Hørhaven 32, 9000 Aalborg.

Anne Suneson har et barn.

VII.B.3.c. HELLE MØLLER RASMUSSEN

er født 14. juli 1947 i Aalborg domsogn. Hun blev gift 15. marts 1969 i Vejgaard med John Erik Hansen, der er født 30. juni 1945 i Aalborg domsogn som søn af politiassistent Erik Willy Hansen og hustru Mette Kristine.

Bosat: Hedegaardsvej 46, Biersted,
9440 Aabybro.

Helle Møller Rasmussen er klinikassistent, og John Erik Hansen er servicetekniker.

Børn: VII.B.3.c.1)-2)

VII.B.3.c.1) MORTEN MØLLER HANSEN

er født 9. september 1969 i Aalborg.

VII.B.3.c.2) LASSE MØLLER HANSEN

er født 6. april 1972 i Aalborg.

VII.B.4. ANDERS PEDERSBÆK MØLLER RASMUSSEN

var født 17. juni 1907 i Kollerup, og han døde 3. april 1974 i Ulsted. Han blev gift i Thise med Karen Jensen, der er født 1. august 1920 i Brønderslev.

Bosat: Præstevænget, Ulsted, 9370 Hals.

Anders Pedersbæk Møller Rasmussen gik i skole i Ulsted. Han blev uddannet som gartner hos sin fader og overtog senere gartneriet, som han udvidede med en blomsterforretning. Herefter drev han forretningen videre indtil sin død.
Karen Jensen gik i skole i Thise og var herefter ung pige i huset indtil giftermålet.

Børn: VII.B.4.a.-b.

VII.B.4.a. BENTE MØLLER RASMUSSEN

er født 28. juni 1943 i Ulsted. Hun blev gift 21. februar 1965 i Ulsted med Ib Andersen, der er født 24. juni 1952 i Næstved som søn af Børge Andersen og hustru Elisabeth.

Bosat: Stavnstrupvej 44, Leestrup,
4733 Tappernøje.

Bente Møller Rasmussen rejste efter endt skolegang til København, hvor hun var fra 1959 til 1963. Efter giftermålet rejste hun atter til Sjælland, og siden slutningen af 1960'erne har hun haft ansættelse som montrice på fabrikken Danavox (høreapparater m.v.).
Ib Andersen blev efter endt skolegang udlært som elektriker i Tappernøje. Han arbejdede derpå i flere år indenfor faget, og efter at have været fabriksansat frem til 1977 har han siden drevet selvstændig virksomhed (varmeteknik).

Børn: VII.B.4.a.1)-2)

VII.B.4.a.1) TINA MØLLER RASMUSSEN

er født 1. maj 1963 i København. Hun er HF-elev.

VII.B.4.a.2) SUSANNE MØLLER PEDERSEN

er født 26. juni 1965 i Aalborg. Hun er handelsskoleelev.

VII.B.4.b. DORRIT MØLLER RASMUSSEN

er født 30. marts 1947 i Ulsted. Hun blev gift 26. januar 1968 i Nørresundby med Poul Erik Andreasen, der er født 9. maj 1944 i Asaa, Melholt sogn, som søn af taxavognmand Knud Andreasen og hustru Ellen Jensen.

Bosat: Solparken 42, 9330 Dronninglund.

Dorrit Møller Rasmussen gik i skole i Ulsted samt i Dronninglund, hvor hun tog realeksamen. Hun blev kontoruddannet i Aalborg, og efter at have haft ansættelse tre år i Dronninglund Sparekasse har hun siden 1972 været lægesekretær på sygehuset sst.
Poul Erik Andreasen gik i skole i Asaa samt i Dronninglund, hvor han tog realeksamen. Han blev uddannet på Dronninglund Kommunekontor og er nu eksp. sekretær sst. Endvidere sidder han i byrådet, og han har været i bestyrelsen for fællesorganisationen samt for idrætsforeningen.

Børn: VII.B.4.b.1)-2)

VII.B.4.b.1) MORTEN MØLLER ANDREASEN

er født 6. april 1968 i Dronninglund.

VII.B.4.b.2) METTE MØLLER ANDREASEN

er født 11. maj 1971 i Dronninglund.

VII.B.5. VANDA JENSINE MØLLER RASMUSSEN

var født 13. juni 1911 i Ulsted, og hun døde 30. maj 1978 i Ulsted. Vanda Jensine Møller Rasmussen gik i skole i Ulsted. Hun havde hele sit liv ansættelse ved centralen i Ulsted, hvor hun fra 1959 og frem til sin død var bestyrer.

Datter: VII.B.5.a.

VII.B.5.a. TOVE MØLLER RASMUSSEN

er født 14. marts 1932 i Ulsted. Hun blev gift 14. november 1954 i Ulsted med Gunnar Søborg, der er født 13. maj 1928 i Sulsted som søn af gårdejer Peder Søborg og hustru Anna Nicoline Thomsen.

Bosat: Nørregade 42, 9330 Dronninglund.

Tove Møller Rasmussen gik i skole i Ulsted og havde herefter forskelligt arbejde indtil giftermålet. Hun er nu dagplejemor.
Gunnar Søborg gik i skole i Sulsted og var herefter på Halvorsminde Ungdomsskole. Han blev handelsuddannet i Tylstrup, og i 1949-50 aftjente han sin værnepligt i Randers, hvorfra han hjemsendtes som korporal. Siden 1961 har han haft ansættelse som lagerchef hos en V.A.G.-forhandler i Dronninglund.

Børn: VII.B.5.a.1)-3)

VII.B.5.a.1) ULLA SØBORG

er født 12. juni 1955 i Dronninglund. Hun lever sammen med Klaus Kjeldsen Kristensen, der er født 22. marts 1953 i Dronninglund som søn af slagter Jens Helmer Christensen og hustru Rita Elniff.

Bosat: Hønborgvej 1, Ørsø, 9330 Dronninglund.

Ulla Søborg tog realeksamen i Dronninglund og fortsatte herefter på handelsskolen i Aalborg. I 1974 begyndte hun som elev på kommunekontoret i Dronninglund, og efter at være blevet udlært fik hun ansættelse som assistent i socialforvaltningen.
Klaus Kjeldsen Kristensen blev efter endt skolegang uddannet som ekspedient i en møbelforretning og er nu selvstændig tæppemontør.

Søn: VII.B.5.a.1)a)

VII.B.5.a.1)a) SØREN SØBORG KRISTENSEN

er født 26. april 1977 i Dronninglund.

VII.B.5.a.2) JENS SØBORG

er født 31. december 1957 i Dronninglund. Han lever sammen med Dorte Jensen, der er født 1. juni 1960 i Asaa som datter af Georg Jensen og hustru, dagplejemor Astrid Thomsen.

Bosat: Vilhelm Bergsøesvej 51, 8210 Aarhus V.

Jens Søborg gik i skole i Dronninglund og fortsatte efter 2. real på Nørresundby Gymnasium, hvor han tog nysproglig studentereksamen i 1977. Han påbegyndte herefter den samfundsvidenskabelige basisuddannelse på Aalborg Universitetscenter, men var ikke helt tilfreds med forholdene, og siden 1979 har han studeret historie ved Aarhus Universitet.
Dorte Jensen er EA-studerende, et mellemtrin mellem korrespondent og tolk.

VII.B.5.a.3) PETER SØBORG

er født 12. april 1960 i Dronninglund.

Bosat: Kærbyvej 19, 9330 Dronninglund.

Peter Søborg tog realeksamen i Dronninglund i 1977 og handelseksamen på Aalborg Handelsskole i 1978. Han blev udlært som butiksassistent i Dronninglund Brugsforening 30. juni 1980, og herefter begyndte han på Dronninglund Kommunekontor, skatteforvaltningen, hvor han 30. juni 1982 blev færdiguddannet som kontorassistent. Siden har han haft ansættelse sst. Peter Søborg er desuden håndboldinstruktør.

VII.C. NIELS SEVERIN ANDERSEN PEDERSBÆK

der i 1905 fik tilføjet navnet Pedersbæk, var født 9. marts 1872 i Brøndum, Kollerup sogn, og han døde 1955 på Fjerritslev Sygehus. Han blev gift 30. november 1897 i Klom med Karoline Marie Jørgensen Styrbek, der var født 30. november 1870 ved Klim Strand som datter af indsidder, senere husmand Niels Peter Jørgensen Styrbek og hustru Ida Marie Christensen.

Niels Severin Andersen Pedersbæk nævnes 1898 som arbejdsmand ved Klim Strand og var herefter gårdejer og strandfoged. Efter hans død bragtes i avisen følgende mindeord: "Fhv. strandfoged, dannebrogsmand, Niels Pedersbæk, Klimstrand, døde i går på Fjerritslev Sygehus, 83 år gammel. Niels Pedersbæk, der var født i Brøndum, blev gift med Karoline Pedersbæk og købte en landejendom ved Klimstrand, hvor Niels Pedersbæk foruden landbruget også drev fiskeri. I en lang årrække var han strandfoged. Pedersbæk var en meget agtet og afholdt mand. For nogle år siden afstod han ejendommen til en søn, men han har lige til de sidste år været et virksomt menneske og var f.eks. med til at læsse grus nede ved stranden for ganske få år siden. For en tid siden fik Pedersbæk stærk åreforkalkning og måtte indlægges på Fjerritslev Sygehus, hvor han nu er død. Han efterlader sig hustru og en stor børneflok."

Børn: VII.C.1.-11.

VII.C.1. ANDERS PETER PEDERSBÆK

var født 4. september 1898 ved Klim Strand, Klim sogn, og han døde 5. november 1898 ved Klim Strand, Klim sogn.

VII.C.2. JOHANNE MARIE PEDERSBÆK

er født 5. februar 1900 ved Klim Strand, Klim sogn. Hun blev gift første gang 25. juli 1929 i Klim med Niels Peter Knudsen. Han var født 4. april 1882 i Tyrsting sogn som søn af indsidder og arbejdsmand Jørgen Peter Knudsen og hustru Marie Kirstine Kristensen, og han døde 16. januar 1931 i Haarup, Føvling sogn. Johanne Marie Pedersbæk blev herefter gift anden gang 9. april 1937 i Horsens med Theodor Mikkelsen, der er født 17. maj 1908 i Kollerup som søn af gårdejer Laurids Mikkelsen og hustru Margrethe Andersen.

Bost: Møllebakkevej 11, 9670 Løgstør.

Johanne Marie Pedersbæk gik i skole ved Klim Strand samt i Klim og var herefter tjenestepige indtil første giftermål.
Niels Peter Knudsen nævnes fra 1929 til 1931 som forpagter i Haarup.
Theodor Mikkelsen gik i skole i Hyllebjerg samt i Kollerup. Han blev oplært ved landbruget og købte i 1936 egen gård i Haarup, som blev drevet frem til 1942, da han købte en gård på Klim Fjordholme. Denne drev han frem til 1968, og herefter rejste ægteparret til Løgstør. Theodor Mikkelsen har siddet i bestyrelsen for skolekommissionen samt for venstrevælgerforeningen og sygekassen i Klim.

Børn: VII.C.2.a.-c.

VII.C.2.a. ALICE PETRA KNUDSEN

der 3. oktober 1958 i Københavns amt fik tilføjet navnet Alice, er født 9. februar 1931 i Haarup, Føvling sogn. Hun er gift med Tage Pedersen.

Bosat: Syvhøjevej 227, Vallensbæk,
2620 Albertslund.

Alice Petra Knudsen og Tage Pedersen er kontorassistenter.

VII.C.2.b. MARIE MIKKELSEN

er født 22. september 1936 i Haarup, Føvling sogn. Hun blev gift 15. februar 1958 i Løgstør med Aksel Andersen, der er født 14. december 1922 i Hyllebjerg som søn af gårdejer Ole Henrik Andersen og hustru Kirstine Larsen.

Bosat: Rævkærvej 27, Hyllebjerg, 9640 Farsø.

Marie Mikkelsen gik i skole på Klim Holme og var herefter tjenestepige indtil giftermålet, bl.a. hos sin bedstefar Niels Severin Andersen Pedersbæk (VII.C.).

Aksel Andersen gik i skole i Hyllebjerg. Han blev oplært ved landbruget, og som ung arbejdede han på forskellige større gårde, bl.a. som fodermester på Sjælland fra 1940 til 1948. I 1953 overtog han sin faders gård i Hyllebjerg, som stadig drives.

Børn: VII.C.2.b.1)-5)

VII.C.2.b.1) LISBETH ANDERSEN

er født 12. januar 1953 i Klim. Hun blev gift 2. august 1975 i Aalborg med Tommy Christian Sund Carlsen, der er født 21. maj 1923 i St. Ajstrup som søn af kommunalarbejder Laurits Carlsen og hustru Minny.

Bosat: Rosengården 14, 9200 Aalborg SV.

Lisbeth Andersen tog 9. klasse og blev herefter udlært som teknisk tegner. Desuden har hun arbejdet ca. 5 1/2 år i Ønskekøkkenet i Aalborg.
Tommy Chritian Sund Carlsen tog realeksamen og blev herefter udlært som teknisk assistent. Han er nu chauffør.

Datter: VII.C.2.b.1)a)

VII.C.2.b.1)a) METTE THEODORA SUND CARLSEN

er født 4. juli 1972 i Aalborg.

VII.C.2.b.2) BIRTHE ANDERSEN

er født 19. september 1958 i Hyllebjerg.

Bosat: Hans Schorupsgade 5, 8000 Aarhus C.

Birthe Andersen tog HF-eksamen, hvorefter hun dels var på højskole i Silkeborg og dels var i kibbutz, Israel. Senere blev hun uddannet som pædagog på Aalborg Børnehave- og Fritidspædagogseminarium, og hun er nu ansat i en børnehave i Aarhus.

VII.C.2.b.3) CONNY ANDERSEN

er født 9. september 1960 i Hyllebjerg. Hun blev gift 8. september 1979 i Aalborg med Ømer Basaran, der er født 2. januar 1956 i Tyrkiet som søn af Osman Basaran og hustru Fatma.

Bosat: Fredericiagade 16, 9000 Aalborg.

Conny Andersen tog realeksamen. Hun tjente et år som husassistent, og efter to år på Nordjyllands tilskærerskole var hun rengøringsassistent, inden hun tog handelsskoleeksamen. Den 1. oktober 1982 begyndte hun som kontorelev i Rengøringscentralen I/S.

VII.C.2.b.4) LINDA ANDERSEN

er født 26. april 1965 i Hyllebjerg.

VII.C.2.b.5) ANNE DORTHE ANDERSEN

er født 15. februar 1974 i Hyllebjerg.

VII.C.2.c. NIELS ARNE MIKKELSEN

er født 16. november 1939 i Haarup, Føvling sogn. Han blev gift 20. januar 1962 i Viborg med Lis Køhler, der er født 4. januar 1942 i Sdr. Omme som datter af gårdejer Emanuel Køhler og hustru Maren Kathrine Nielsen.

Bosat: Engtoften 14, 9681 Ranum.

Niels Arne Mikkelsen gik i skole i Klim Fjordholme og var herefter på Aabybro Ungdomsskole. Han arbejdede som ung ved landbruget og sin værnepligt aftjente han i Nr. Uttrup i 1959-60. Desuden var han chauffør i et par år, inden han i 1963 startede egen vognmandsforretning i Ranum, som blev drevet frem til 1977, da han begyndte som chauffør for mejeriet i Ranum. Den 1. oktober 1980 startede han som skolebuschauffør, og derudover driver han to møntvaskerier, et i Hobro og et i Løgstør.
Lis Køhler gik i skole forskellige steder og tjente herefter som pige på landet indtil giftermålet. Hun er nu rengøringsassistent på deltid.

Børn: VII.C.2.c.1)-3)

VII.C.2.c.1) JETTE VITTENKHAM MIKKELSEN

er født 19. marts 1962 i St. Arden.

Bosat: Nygade 12, C-5-55, 9681 Ranum.

Jette Vittenkham Mikkelsen tog 9. klasse på Ranum Statsøvelsesskole og EFG-basisåret på Aars Handelsskole i 1981, hvorefter hun begyndte som HF-elev.

VII.C.2.c.2) ANNIE VITTENKHAM MIKKELSEN

er født 11. maj 1965 i Ranum.

VII.C.2.c.3) ALLAN MIKKELSEN

er født 1. maj 1970 i Ranum.

VII.C.3. ANDERS PETER PEDERSBÆK

er født 19. oktober 1901 ved Klim Strand, Klim sogn. Han blev gift 8. november 1942 i Thorup med Dagmar Pedersen, der er født 17. februar 1922 i Manstrup, Bejstrup sogn, som datter af skovarbejder Niels Peter Pedersen og hustru Anna Marie Andersen.

Bosat: Thistedvej 62, 9690 Fjerritslev.

Anders Peter Pedersbæk gik i skole ved Klim Strand. Han tjente på landet og fiskede herefter frem til 1958, da han måtte holde op på grund af sygdom. Derudover var han i ca. 30 år redningsmand ved Thorup Strand. Anders Peter Pedersbæk har endvidere været medlem af bestyrelsen for flere lokale foreninger.
Dagmar Pedersen gik i skole i Thorup og var herefter tjenestepige indtil giftermålet.

Børn: VII.C.3.a.-d.

VII.C.3.a. ELSE MARIE PEDERSBÆK

er født 3. juni 1949 ved Klim Strand, Klim sogn. Hun blev gift 2. august 1975 i Aalborg med John Fjorbak, der er født 31. maj 1949 i Klim som søn af murerarbejdsmand Martin Christiansen Jensen og hustru Mabel.

Bosat: Rønbjergvej 5, Nr. Tranders,
9220 Aalborg Ø.

Else Marie Pedersbæk gik i skole ved Klim Strand og var herefter husassistent. Siden 1970 har hun haft ansættelse som hjemmehjælper i Aalborg.
John Fjorbak gik i skole i Klim. Han var senere chauffør, inden han begyndte som arbejdsmand på Aalborg Værft, hvor han nu er svejser.

Børn: VII.C.3.a.1)-2)

VII.C.3.a.1) JAN RENE FJORBAK

er født 3. november 1975 i Aalborg.

VII.C.3.a.2) DITTE KARIN FJORBAK

er født 14. maj 1978 i Aalborg.

VII.C.3.b. POUL JAN PEDERSBÆK

er født 15. juli 1952 ved Klim Strand, Klim sogn.

Bosat: Thistedvej 62, 9690 Fjerritslev.

Poul Jan Pedersbæk er fisker.

VII.C.3.c. FLEMMING PEDERSBÆK

er født 19. august 1953 ved Klim Strand, Klim sogn. Han har været gift med Gurli Vestergaard.

Bosat: Kornblomstvej 6, Klim, 9690 Fjerritslev.

Flemming Pedersbæk er fisker og har to børn: Anders og Mimi.

VII.C.3.d. ANNA MERETE PEDERSBÆK

er født 29. juni 1961 i Fjerritslev, Kollerup sogn. Hun lever sammen med Jan Rasmussen, der er født 25. januar 1958 i Fjerritslev, Kollerup sogn som søn af brøndborer Leo Rasmussen og hustru, rengøringsassistent Ena.

Bosat: Husbyvej 65, Husby, 9690 Fjerritslev.

Anna Merete Pedersbæk tog 10. klasse i 1978, 8. og 9. klasse blev taget på Aabybro Ungdomsskole fra 1975 til 1977. Hun var et år i huset, og efter at have været kommunalansat i fire måneder har hun siden arbejdet periodevis som gartnermedhjælper.
Jan Rasmussen blev efter endt skolegang udlært som elektriker i september 1978. Sin værnepligt aftjente han ved Jyske Dragonregiment i Holstebro, og desuden havde han fra november 1981 til august 1982 ansættelse som portør på Fjerritslev Plejehjem.

Datter: VII.C.3.d.1)

VII.C.3.d.1) LENE PEDERSBÆK RASMUSSEN

er født 25. december 1980 i Brovst.

VII.C.4. MARIE FREDERIKKE PEDERSBÆK

var født 24. november 1903 ved Klim Strand, Klim sogn, og hun døde 26. juli 1925 på Fjerritslev Sygehus.

VII.C.5. LAURIDS KRISTIAN PEDERSBÆK

var født 13. september 1905 ved Klim Strand, Klim sogn, og han døde 26. februar 1963 i Tyrsting. Han blev gift 17. maj 1936 i Aale med Emmy Christensen, der er født 9. april 1909 i Aale som datter af murermester Anders Christensen og hustru Hulda Dagmar Jensen.

Bosat: Bygholm Parkvej 17, 8700 Horsens.

Laurids Kristian Pedersbæk gik i skole ved Klim Strand. Han tjente på landet og købte i ca. 1936 en gård i Aggersborg, som blev drevet indtil ægteparret flyttede til Klim. Senere købtes en gård ved Klim Strand, og denne drev han frem til 1953, da han begyndte som skovarbejder i Mattrup Skov og samtidig købte en ejendom, der hørte under Mattrup gods. Laurids Kristian Pedersbæk omkom ved en arbejdsulykke i skoven.
Emmy Christensen gik i skole i Aale og tjente herefter på forskellige større gårde indtil giftermålet. Hun var nu medhjælpende hustru, og efter sin mands død drev hun ejendommen videre i ca. et år, inden denne blev solgt. Herpå flyttede hun til Brædstrup og senere til Horsens.

Børn: VII.C.5.a.-d.

VII.C.5.a. GUDRUN PEDERSBÆK

er født 27. december 1936 i Aggersborg. Hun blev gift 7. september 1963 i Aale med Bent Jensen, der er født 22. januar 1934 i Aale som søn af gårdejer Harald Jensen og hustru Else Marie Rasmussen.

Bosat: Svendsgade 30, 8700 Horsens.

Gudrun Pedersbæk gik i skole i Klim. Siden sit 19. år har hun været sygehjælper, og hun er nu ansat på De gamles Hjem i Horsens.
Bent Jensen gik i skole i Aale. Som ung tjente han ved landbruget, og efter at have været chauffør ved Lauridsen Rejser i Tønder i to år fik han i 1958 ansættelse ved Privatbanerne i Horsens. Siden 1968 har han været ansat ved DSB.

Børn: VII.C.5.a.1)-2)

VII.C.5.a.1) YVONNE PEDERSBÆK JENSEN

er født 13. oktober 1964 i Horsens. Hun fik efter endt skolegang læreplads på et kontor.

VII.C.5.a.2) RENE PEDERSBÆK JENSEN

er født 27. juli 1971 i Horsens.

VII.C.5.b. OVE PEDERSBÆK

er født 3. maj 1938 i Aggersborg. Han blev gift 30. september 1961 i Risbjerg Kirke i Hvidovre med Lissi Frederiksen, der er født 13. december 1934 i Hvidovre som datter af chauffør Poul Axel Frederiksen og hustru Ellen Margrethe Bethea Andersen.

Bosat: Fjelstervangvej 20, 6933 Kibæk.

Ove Pedersbæk gik i skole ved Klim Strand og var senere på Roskilde Højskole. Sin værnepligt aftjente han som garder i 1957-58, og fra 1959 til 1961 var han lufthavnsbetjent i Kastrup. Han kom herefter ind til politiet og var først stationeret i København, senere i Herning og er nu landpolitiassistent i Kibæk. Ove Pedersbæk er desuden stævningsmand.
Lissi Frederiksen gik i skole i Hvidovre samt i København. Hun blev uddannet som syerske, hvorefter hun arbejdede som sådan indtil giftermålet, og hun underviser nu i porcelænsmaling i Kibæk og Bording.

Børn: VII.C.5.b.1)-3)

VII.C.5.b.1) ANNEMARIE PEDERSBÆK

er født 21. april 1962 i Rødovre.

Bosat: Sjællandsgade 118, 7400 Herning.

Annemarie Pedersbæk er kontorassistent.

VII.C.5.b.2) TORBEN PEDERSBÆK

er født 25. april 1966 i Valby.

VII.C.5.b.3) ANN LOUISE PEDERSBÆK

er født 14. maj 1975 i Hammerum, Gjellerup sogn.

VII.C.5.c. GUNNAR PEDERSBÆK

er født 17. september 1943 ved Klim Strand, Klim sogn. Han blev gift 13. september 1975 i Holstebro med Gunhild Heineth, der er født 22. november 1951 i Holstebro som datter af depotbestyrer Christian Emil Heineth og hustru Vita Brink.

Bosat: Stærevej 16, 9270 Klarup.

Gunnar Pedersbæk tog studentereksamen i Høng og blev senere uddannet som lærer i Herning. Han var ansat ved Herning skolevæsen indtil 1977, og efter at være blevet uddannet som handelslærer fik han ansættelse ved Aalborg Handelsskole. Gunnar Pedersbæk er afdelingsrådsformand ved handelsskolen samt formand for idrætsforeningen sst. Endvidere har han været formand for De studerendes råd ved Høng Studenterråd.
Gunhild Heineth tog realeksamen i Holstebro. Hun blev uddannet som sygeplejerske i Herning, og efter et års ansættelse sst. begyndte hun på Aalborg Sygehus Syd.

Børn: VII.C.5.c.1)-2)

VII.C.5.c.1) JAN PEDERSBÆK

er født 5. april 1976 i Tjørring.

VII.C.5.c.2) VIBEKE PEDERSBÆK

er født 20. april 1979 i Tjørring.

VII.C.5.d. INGER LIS PEDERSBÆK

er født 12. maj 1949 ved Klim Strand, Klim sogn. Hun blev gift 10. april 1971 i Horsens med Finn Jørgensen, der er født 27. oktober 1947 i Horsens som søn af repræsentant Villy Jørgensen og hustru Kerry Jacobsen.

Bosat: Ternevej 104, 8700 Horsens.

Inger Lis Pedersbæk tog realeksamen i Horsens. Hun blev kontoruddannet ved S. C. Sørensen, og i 1971 blev hun ansat ved Horsens kommune.
Finn Jørgensen tog realeksamen i Horsens og blev herefter handelsuddannet. Han aftjente sin værnepligt i Karup samt i Aalborg og var i nogle år lagerekspedient, inden han begyndte som indkøber for Pasilac i Horsens.

Børn: VII.C.5.d.1)-2)

VII.C.5.d.1) MICHAEL PEDERSBÆK JØRGENSEN

er født 16. oktober 1973 i Horsens.

VII.C.5.d.2) LONE PEDERSBÆK JØRGENSEN

er født 6. februar 1980 i Horsens.

VII.C.6. LARS JENSEN PEDERSBÆK

var født 18. juli 1907 ved Klim Strand, Klim sogn, og han døde i USA.
Lars Jensen Pedersbæk var chauffør.

VII.C.7. PEDER ANDREAS PEDERSBÆK

er født 11. juli 1909 ved Klim Strand, Klim sogn. Han blev gift 1. januar 1939 i Aale med Anna Kirstine Jensen. Hun var født 10. august 1911 på Aale Mark, Aale sogn, som datter af gårdejer Jens Jensen og hustru Ane Margrethe Iversen, og hun døde 11. juli 1963 i Aale.

Bosat: Skamstrupvej 8, Skamstrup,
Sig, 6800 Varde.

Peder Andreas Pedersbæk gik i skole ved Klim Strand og blev herefter oplært ved landbruget. Ved giftermålet købte han en gård i Aale ved Horsens, og derudover arbejdede han bl.a. på Danfoss.
Anna Kirstine Jensen gik i skole i Aale og var herefter ude at tjene indtil giftermålet.

Børn: VII.C.7.a.-b.

VII.C.7.a. GRETHE PEDERSBÆK

er født 10. december 1939 i Aale. Hun blev gift 6. maj 1961 i Klovborg med Halvor Christensen, der er født 13. februar 1934 i Krusbjerg, Ølgod sogn, som søn af gårdejer Viggo Christensen og hustru Sara Jeppesen.

Bosat: Skamstrupvej 8, Skamstrup,
Sig, 6800 Varde.

Grethe Pedersbæk gik i skole i Aale og tjente herefter forskellige steder indtil giftermålet.
Halvor Christensen gik i skole i Krusbjerg og var senere på Staby Efterskole samt på Borris Landbrugsskole. I 1959 købte han egen gård i Skamstrup, som siden er blevet moderniseret og tilbygget.

Børn: VII.C.7.a.1)-4)

VII.C.7.a.1) FINN CHRISTENSEN

er født 4. september 1963 i Skamstrup, Øse sogn. Blev student 1982.

VII.C.7.a.2) KNUD CHRISTENSEN

er født 10. marts 1965 i Skamstrup, Øse sogn.

VII.C.7.a.3) ANNI CHRISTENSEN

er født 26. februar 1970 i Skamstrup, Øse sogn.

VII.C.7.a.4) JONNA CHRISTENSEN

er født 23. august 1973 i Skamstrup, Øse sogn.

VII.C.7.b. BENT PEDERSBÆK

er født 18. oktober 1944 i Aale. Han lever sammen med Vibeke Nicolaisen, der er født 22. november 1958 i Aabenraa som datter af assurandør Svend Nicolaisen og hustru, sygehjælper Karen Sørensen.

Bosat: Storegade 37, 6862 Tistrup.

Bent Pedersbæk tjente efter endt skolegang fem år ved landbruget og gjorde herpå militærtjeneste 16 måneder ved Jyske Telegrafregiment i Aarhus. Han var lastvognschauffør i ca. ti år, og siden midten af 1970'erne har han været hegnsmontør ved Løgstrup Trådvarefabrik i Tistrup.
Vibeke Nicolaisen er landbrugselev.

VII.C.8. SIGNE PEDERSBÆK

er født 15. april 1911 ved Klim Strand, Klim sogn. Hun blev gift 10. august 1941 i Klim med Karl Aage Hansen. Han var født 15. december 1907 på Gjøl som søn af vognmand Johan Hansen og hustru Johanne, og han døde 28. august 1979 i Skovsgaard, Torslev sogn.

Bosat: Havevænget 1, Skovsgaard, 9460 Brovst.

Signe Pedersbæk gik i skole ved Klim Strand og var herefter ude at tjene på forskellige gårde indtil giftermålet.
Karl Aage Hansen gik i skole på Gjøl. Han havde forskelligt arbejde, inden han blev landpost i Skovsgaard, og dette var han i over 25 år.

Børn: VII.C.8.a.-c.

VII.C.8.a. BENT PEDERSBÆK HANSEN

er født 30. december 1943 i Skovsgaard, Torslev sogn. Han blev gift 17. oktober 1965 i København med Ditte Nova Rasmussen, der er født 5. maj 1941 i København som datter af karetmager Odil Rasmussen og hustru Harna.

Bosat: Sydtoftevej 16, Brøndbyvester,
2600 Glostrup.

Bent Pedersbæk Hansen tog studentereksamen i Aalborg og læste herefter ved universitetet i København (sammenlignende litteraturhistorie) indtil 1969. Fra 1970 til 1978 var han ansat som lærer ved Toftegaards Statskursus, og siden har han været adjunkt på Nørre Gymnasium i Gladsakse.
Ditte Nova Rasmussen tog studentereksamen i København og læste herefter jura ved Københavns Universitet indtil 1977. Siden har hun haft ansættelse ved Socialstyrelsen i København.

Børn: VII.C.8.a.1)-2)

VII.C.8.a.1) JOHAN CHRISTIAN PEDERSBÆK HANSEN

er født 7. august 1966 i København.

VII.C.8.a.2) KARL CHRISTIAN PEDERSBÆK HANSEN

er født 4. december 1968 i København.

VII.C.8.b. LEIF PEDERSBÆK HANSEN

er født 23. december 1948 i Skovsgaard, Torslev sogn. Han er gift med Anna Richard.

Bosat: Nørrevang 65, 3460 Birkerød.

Leif Pedersbæk Hansen er sekretær, og Anna Richard er pædagog. Ægteparret har to børn.

VII.C.8.c. LARS PEDERSBÆK HANSEN

er født 19. december 1952 i Skovsgaard, Torslev sogn. Han lever sammen med Lisbeth Vingum Jensen, der er født 13. december 1951 i Fredericia som datter af prokurist Knud Børge Jensen og hustru Mary Nielsen.

Bosat: Tolstrup Alle 4, Herslev, 7000 Fredericia

Lars Pedersbæk Hansen og Lisbeth Vingum Jensen er bibliotekarer.

VII.C.9. NIELS CHRISTIAN PEDERSBÆK

er født 4. marts 1913 ved Klim Strand, Klim sogn. Han blev gift 4. marts 1954 i Thorup med Gertrud Pretzmann, der er født 13. januar 1929 på Thorup Holme, V. Thorup sogn, som datter af gårdejer Georg Pretzmann og hustru Martha Svenningsen.

Bosat: Havvejen 227, Klim Strand,
9690 Fjerritslev.

Niels Christian Pedersbæk gik i skole ved Klim Strand og blev herefter oplært ved landbruget, inden han i 1940 overtog sin faders gård, som stadig drives. Desuden har han i ca. 30 år været strandfoged, en stilling han fik efter sin far, og han har endvidere været i bestyrelsen for husmandsforeningen samt for venstrevælgerforeningen.
Gertrud Pretzmann gik i skole på Klim Fjordholme og var senere på Ry Husholdningsskole. Ellers tjente hun som pige i huset forskellige steder indtil giftermålet.

Børn: VII.C.9.a.-e.

VII.C.9.a. VAGN PRETZMANN PEDERSBÆK

er født 7. juni 1955 ved Klim Strand, Klim sogn.

Bosat: Havvejen 227, Klim Strand,
9690 Fjerritslev.

Vagn Pretzmann Pedersbæk tog realeksamen i 1972 og handelsskoleeksamen i 1973. Han blev udlært som ekspedient i en isenkramforretning i 1975, hvorefter han fiskede fra Thorup Strand, inden han i 1980 købte egen båd og begyndte at fiske fra Hanstholm.

VII.C.9.b. MARTHA MARIE KAROLINE PEDERSBÆK

er født 15. juni 1958 ved Klim Strand, Klim sogn. Hun blev gift 27. september 1980 i Klim med Henning Bach Nielsen, der er født 28. september 1959 i Nibe som søn af arbejdsmand Anders Bach Nielsen og hustru Anny.

Bosat: Uldspindervej 7, Klim, 9690 Fjerritslev.

Martha Marie Karoline Pedersbæk tog realeksamen og begyndte herefter som kommunalarbejder.
Henning Bach Nielsen tog 9. klasse samt EFG-basisåret, og han er nu arbejdsmand.

Søn: VII.C.9.b.1)

VII.C.9.b.1) BRIAN BACH NIELSEN

er født 20. maj 1982 i Klim.

VII.C.9.c. MARGIT INGA JOHANNE PEDERSBÆK

er født 16. juni 1960 ved Klim Strand, Klim sogn.

Bosat: Kollegievej 4, Vær. 8, 9000 Aalborg.

Margit Inga Johanne Pedersbæk tog realeksamen i 1977 samt studentereksamen i 1980, og 1. august 1982 påbegyndte hun en uddannelse til EDB-assistent.

VII.C.9.d. NIELS GEORG PRETZMANN PEDERSBÆK

er født 21. maj 1963 ved Klim Strand, Klim sogn. Han tog 9. klasse i 1979 og EFG-basisåret indenfor jern og metal i 1980.

VII.C.9.e. GERT PRETZMANN PEDERSBÆK

er født 12. december 1964 ved Klim Strand, Klim sogn. Han afsluttede 10. klasse i 1981.

VII.C.10. IDA PEDERSBÆK

er født 8. december 1916 ved Klim Strand, Klim sogn. Hun blev gift 4. maj 1940 i Aale med Svend Aage Jensen. Han var født 2. april 1913 i Aale som søn af gårdejer Jens Jensen og hustru Margrethe Iversen, og han døde 4. oktober 1974 på Thorup Holme, V. Thorup sogn.

Bosat: Alvejen 90, Thorup Holme,
9690 Fjerritslev.

Ida Pedersbæk gik i skole ved Klim Strand og tjente herefter på landet indtil giftermålet.
Svend Aage Jensen blev efter endt skolegang oplært ved landbruget, inden han i 1945 købte en gård på Thorup Holme, som han drev indtil sin død. Derudover bestyrede han en minkfarm. Hans fritidsinteresse var jagt og fiskeri.

Børn: VII.C.10.a.-e.

VII.C.10.a. JENS JENSEN

var født 31. januar 1943 i Aale, og han døde 10. juni 1949.

VII.C.10.b. NIELS PEDERSBÆK JENSEN

er født 7. januar 1944 i Aale.

Bosat: Alvejen 90, Thorup Holme,
9690 Fjerritslev.

Niels Pedersbæk Jensen arbejdede efter endt skolegang ved landbruget samt på forskellige maskinstationer, og i 1974 overtog han sin faders gård i Thorup Holme, som stadig drives. Derudover driver han en minkfarm, og han er endvidere med i luftmeldetjenesten. Han fritidsinteresse er jagt og fiskeri.

VII.C.10.c. ELIN JENSEN

var født 20. marts 1946 i Aale, og hun døde 30. juni 1966 på Thorup Holme, V. Thorup sogn.

VII.C.10.d. GERDA PEDERSBÆK JENSEN

er født 20. juni 1948 på Thorup Holme, V. Thorup sogn. Hun blev gift 3. september 1971 på Kolding rådhus med Gunnar Østerby Hansen, der er født 14. december 1943 i Nagbøl i Skanderup sogn som søn af Aage Hansen og hustru Klara.

Bosat: Nagbølvej 72, 6640 Lunderskov.

Gerda Pedersbæk Jensen fik folkeskoleuddannelse og var derefter på efterskole samt højskole, hvorefter hun tjente i huset, ligesom hun en tid arbejdede på et plejehjem. Efter nogle år som hjemmegående husmor begyndte hun i januar 1979 som fabriksarbejder.
Gunnar Østerby Hansen fik folkeskoleuddannelse og var på efterskole, hvorefter han arbejdede ved landbrug, på fabrik og som chauffør. Efter militærtjenesten opholdt han sig tre år i Australien og havde her forskelligt arbejde. Han arbejder som chauffør og har sideløbende drevet landbrugsejendommen siden 1981.

Børn: VII.C.10.d.1)-3)

VII.C.10.d.1) ELIN PERNILLE HANSEN

er født 10. oktober 1971.

VII.C.10.d.2) SANNE PEDERSBÆK HANSEN

er født 8. december 1973.

VII.C.10.d.3) TEDDY PEDERSBÆK HANSEN

er født 2. februar 1975.

VII.C.10.e. RAGNA JENSEN

er født 22. maj 1950 på Thorup Holme, V. Thorup sogn. Hun lever sammen med Charles Nielsen, der er født 6. juni 1946 i Aarhus, Sankt Johannes sogn.

Bosat: Vestergade 47, V. Hæsinge,
5672 Nr. Broby.

Ragna Jensen gik i skole i Thorup og havde som 18-årig et ophold på Uldum Højskole. Hun var medhjælper på bl.a. Aale Alderdomshjem, og desuden har hun været tre år på Sdr. Vissing Planteskole samt et år på en planteskole i Løsning. I 1979 flyttede parret til Fyn, og hun er nu ansat som medhjælper på et plejehjem i Nr. Broby.
Charles Nielsen er svejser.

Børn: VII.C.10.e.1)-2)

VII.C.10.e.1) JANNIK JENSEN

er født 26. september 1976 i Nr. Snede.

VII.C.10.e.2) JONNA NIELSEN

er født 10. marts 1982 i V. Hæsinge.

VII.C.11. FREDERIK ALFRED PEDERSBÆK

er født 9. november 1921 ved Klim Strand, Klim sogn. Han blev gift 20. november 1955 i Øsløs med Oda Emilie Christensen, der er født 28. marts 1934 i Vesløs som datter af gårdejer Andreas Christensen og hustru Elna Jeppesen.

Bosat: Vibevej 4, 6430 Nordborg.

Frederik Alfred Pedersbæk gik i skole ved Klim Strand. Han tjente ved landbruget og havde herefter forskelligt arbejde indtil 1955, da han begyndte som fabriksarbejder på Danfoss, hvor han var frem til 1982. Frederik Alfred Pedersbæk var i nogle år tillidsmand på sin arbejdsplads.
Oda Emilie Christensen gik i skole i Vesløs og var herefter ung pige i huset samt syerske indtil giftermålet. Hun har ligesom sin mand arbejdet på Danfoss.

Børn: VII.C.11.a.-b.

VII.C.11.a. INGA SOLVEJ PEDERSBÆK

er født 14. september 1956 i Sønderborg. Hun blev gift 9. juli 1977 i Havnbjerg med Hans Jørgen Brander, der er født 9. maj 1952 i Hvilshøj, Ø. Brønderslev sogn, som søn af Lars Mose Brander og hustru Inger.

Bosat: Skovbrynet 3, 6430 Nordborg.

Inga Solvej Pedersbæk er kontorassistent, og Hans Jørgen Brander er fabriksarbejder.

Børn: VII.C.11.a.1)-2)

VII.C.11.a.1) MARTIN BRANDER

er født 11. december 1977 i Sønderborg.

VII.C.11.a.2) JACOB BRANDER

er født 18. maj 1982 i Sønderborg.

VII.C.11.b. JYTTE PEDERSBÆK

er født 23. december 1959 i Langesø, Havnbjerg sogn.

Bosat: Ragnhildsvej 9 B, 5700 Svendborg.

Jytte Pedersbæk tog realeksamen i 1976 og matematisk studentereksamen i 1979. I 1981 var hun i fire måneder på højskole, hvor hun tog svømmeledereksamen, og i 1982 påbegyndte hun en sygeplejeuddannelse i Svendborg.

VII.D. LARS KRISTIAN ANDERSEN PEDERSBÆK

der 12. december 1905 fik tilføjet navnet Pedersbæk, var født 27. august 1874 i Brøndum, Kollerup sogn, og han døde på alderdomshjemmet i Klim.
Lars Kristian Andersen Pedersbæk var arbejdsmand.

VII.E. NICOLINE CHRISTINE ANDERSEN

var født 24. oktober 1876 i Brøndum, Kollerup sogn, og hun døde 27. december 1876 i Brøndum, Kollerup sogn.

VII.F. CHRISTIAN NICOLAI ANDERSEN

var født 29. januar 1878 i Brøndum, Kollerup sogn, og han døde 19. maj 1882 i Brøndum, Kollerup sogn.

VII.G. LAURITS ANTON ANDERSEN

var født 15. marts 1881 i Brøndum, Kollerup sogn, og han døde 27. februar 1883 i Brøndum, Kollerup sogn.



VII. Anders Frandsen



VII.A. Niels Peter Holm



VII.A.5. Kristian Nikolaj Holm
og hustru



VII.A.5.a. Niels Kristian Holm
og hustru



VII.A.5.a.1) Bjarne Holm



VII.A.5.a.3) Leif Holm og hustru



VII.A.5.a.3)a)-b) Preben og Pernille Holm



VII.A.5.b. Erna Marie Holm



VII.A.5.b.1) Villy Holm Andersen med hustru og børn



VII.A.5.b.2) Eva Holm Andersen og Vagner Jensen med børn



VII.A.5.b.3) Ove Holm Andersen med hustru og børn



VII.A.5.c. Gunnar Holm og hustru



VII.A.5.c.1) Ole Andersen Holm med børn



VII.A.5.c.1) Grethe Jensen med børn



VII.A.5.c.2) Aase Andersen Holm og Josef Johannes Kowalski med børn



VII.A.5.c.4) Johannes Andersen Holm



VII.A.5.d. Astrid Emma Holm og Andreas Rasmussen



VII.A.5.d.1) Niels Andreas Rasmussen med hustru og børn



VII.A.5.d.3) Astrid Rasmussen og Bruno Haastrup



VII.A.5.d.3)a)-c) Hanne, Lone og Peter Haastrup



VII.A.5.d.4) Einar Rasmussen



VII.B. Jensine Marie Andersen og Jens Carl Marinus Rasmussen med børn



VII.B.2. Carola Frederikke Møller Rasmussen og Karl Thorvald Frederik Sørensen



VII.B.2.a. Ellen Kirstine Møller Sørensen og Jens Juel Andreasen



VII.B.2.a.1 Inge Lise Andreasen og Bent Højris Frandsen



VII.B.2.a.1)a) Henrik Højris Frandsen



VII.B.2.a.1)b) Per Højris Frandsen



VII.B.2.b. Jens Karl Møller Sørensen og Gudrun Sigrid Pedersen med børn



VII.B.2.b.1) Kirsten Møller Sørensen og Ole Danielsen



VII.B.2.b.1/a) Gitte Danielsen



VII.B.2.b.2) Poul Møller Sørens



VII.B.2.c. Svend Møller Sørensen



VII.B.2.d. Lilly Jensine Møller Sørensen og Johannes Sophusen



VII.B.2.d.1) Britta Møller Sophusen



VII.B.2.d.2) Ole Møller Sophusen



VII.B.2.d.3) Dorthe Møller Sophusen



VII.B.2.e. Kaj Møller Sørensen og hustru



VII.B.2.e.1)-2) Mads og Margrethe Møller Sørensen



VII.B.2.f. Anne Møller Sørensen



VII.B.2.f.1) Peter Møller Riise



VII.B.3. Carl Sigurd Møller Rasmussen og hustru



VII.B.3.a. Børge Møller Rasmussen og hustru



VII.B.3.b. Grethe Møller Rasmussen og Kurt Werner Pedersen med en datter



VII.B.4. Anders Pedersbak Møller Rasmussen



VII.B.4.a. Bente Møller Rasmussen



VII.B.4.b. [illegible]



VII.B.4.a.1) Tina Møller Rasmussen



VII.B.4.a.2) Susanne Møller Pedersen



VII.B.4.b. Dorrit Møller Rasmussen og Poul Erik Andreasen



VII.B.4.b.1) Morten Møller Andreasen



VII.B.4.b.2) Mette Møller Andreasen



VII.B.5. Vanda Jensine Møller Rasmussen



VII.B.5.a. Tove Møller Rasmussen og Gunnar Søborg med børn, svigerbørn og barnebarn



VII.C.2. Johanne Marie Pedersbæk og Theodor Mikkelsen



VII.C. Niels Severin Andersen Pedersbæk og hustru



VII.C.2.b. Marie Mikkelsen og Aksel Andersen



VII.C.2.b. Marie Mikkelsen og Aksel Andersens børn



VII.C.2.c. Niels Arne Mikkelsen og hustru



VII.C.2.c.1) Jette Vittenkham Mikkelsen



VII.C.2.c.2) Annie Vittenkham Mikkelsen



VII.C.2.c.3) Allan Mikkelsen



VII.C.3. Anders Peter Pedersbæk og hustru



VII.C.3.a. Else Marie Pedersbæk og John Fjorbak



VII.C.3.a.1)-2) Jan René og Ditte Karin Fjorbak



VII.C.3.b. Poul Jan Pedersbæk



VII.C.3.c. Flemming Pedersbæk og Gurli Vestergaard



VII.C.3.c. Flemming Pedersbæks børn Anders og Nimi



VII.C.3.d. Anna Merete Pedersbæk og Jan Rasmussen med Lene



VII.C.5. Laurids Kristian Pedersbæk med hustru og børn.



VII.C.5.a. Gudrun Pedersbæk og Bent Jensen



VII.C.5.a.1)-2) Yvonne og René Pedersbæk Jensen



VII.C.5.b. Ove Pedersbæk med hustru og børn



VII.C.5.c. Gunnar Pedersbæk med hustru og børn



VII.C.5.d. Inger Lis Pedersbæk og Fr[illegible] Jørgensen



VII.C.5.d.1) Michael Pedersbæk
Jernes



VII.C.5.d.2) Lone Pedersbæk
Jernes



VII.C.7. Peter Andreas Pedersbæk
og hustru



VII.C.7.b. Grethe Pedersbæk og
Halvor Christensen



VII.C.7.a.1) Finn Christensen



VII.C.7.a.2) Knud Christensen



VII.C.7.a.3) Anni Christensen



VII.C.7.a.4) Jonna Christensen



VII.C.8. Signe Pedersbæk og
Karl Aage Hansen



VII.C.8.a. Bent Pedersbæk Hansen og hustru



VII.C.8.a.1) Johan Chr. Pedersbæk Hansen



VII.C.8.a.2) Karl Chr. Pedersbæk Hansen



VII.C.9. Niels Christian Pedersbæk med hustru og børn



VII.C.9.b. Martha Marie Karoline Pedersbæk og Henning Bach Nielsen ved Brian



VII.C.10. Ida Pedersbæk og Svend Aage Jensen



VII.C.10.b. Niels Pedersbæk Jensen s.m. en svoger



VII.C.10.d. Gerda Pedersbæk Jensen og Gunnar A. Osterby Hansen



VII.C.10.d.1) Elin Pernille Hansen



VII.C.1o.d.2) Sanne Pedersbæk Hansen



VII.C.1o.d.3) Teddy Pedersbæk Hansen



VII.C.11. Frederik Alfred Pedersbæk og hustru



VII.D. Lars Kr. Andersen Pedersbæk



VII.B.1.b. Keld Nielsen og hustru.



VII.B.1.b.1) Jette Marianne Nielsen.



VII.B.1.b.1) Kurt Jørgensen Kristensen.



VII.B.1.b.1)a) Johnni René Kristensen.

Register

REGISTER.

omfattende direkte efterkommere efter Frands Christensen, 1791-1875, og hustru Johanne Marie Larsdatter, 1795-1860.

Navn:	Side
Abrahamsen, Abraham Ph.	106
- Inger	106
- Inger Marie	106
Andersen, Allan Holm	158
- Anna Kirstine P.	111
- Anne Dorthe	174
- Birthe	173
- Christian Nicolai	186
- Conny	173
- Elinor Pedersbæk	111
- Eva Holm	157
- Flemming	110
- Hejdi Hove	132
- Henning Pedersbæk	110
- Henriette Holm	158
- Jensine Marie	161
- Jesper	112
- Johanne Marie	153
- Linda	110,174
- Lisbeth	173
- Lone Baymler	157
- Nicoline Christine	186
- Laurits Anton	186
- Mette	112
- Michael Hove	132
- Ove Holm	158
- Pia	110
- Susanne Baymler	157
- Tina Hove	132
- Tom Baymler	157
- Villy Holm	156
Andreasen, Carsten Bak	49
- Inge Lise	163
- Mette Møller	170
- Morten Møller	169
Balle, Louise	110
- Rene	109
- Søren	110
- Trine	109
Bjerre, Evald Robert	12
- Jane Skov	13
- Kurt Landry	13
- Lone Skov	13
- Ulla Skov	13
Boesen, Lasse	121
- Line	121
Brander, Jacob	186
- Martin	186
Carlsen, Mette Theodora Sund	173
Christensen, Anni	180
- Bente	14
- Christian	26
- Ellen Marg.	70
- Erling	14
- Finn	180
- Frands	5
- Frederik	26
- Jens Christian	46
- Johan Peter	26
- John	47
- Jonna	180
- Jordan	26
- Knud	180
- Kurt	47
- Lars	14
- Lissi	47
- Maren Kristine	26
- Mary Kirstine	12
- Peder Marinus	26
- Tanja	14
- Tom	48
- Tove	14
Christiansen, Annette Nyeng	57
- Erling Nyeng	56
- Malene Nyeng	56
- Martin Nyeng	57
Danielsen, Gitte	164
Dethlefsen, Claus	103
- Thomas	103
Dirchsen, Frits Cornelius	10
Eje, Niels	50
- Poul	50
- Thomas	52
Eriksen, Martin Bargmann	85
- Morten Bargmann	85
Felin, Anja	75
Fjorbak, Ditte Karin	175
- Jan Rene	175
Frandsdatter, Christine	60
- Kirsten	35
Frandsen, Anders	153
- Ane Kirstine Marie	106
- Anja Barup	92
- Bente Vibeke Barup	91

Frandsen, Brian Grønhøj B. 104
- Christen 60
- Christen Barup 90
- Dagmar 119
- Edgar Peter 111
- Emanuel 108
- Erling Lars 108
- Erna 121
- Esther Petra 106
- Finn Kresten Barup 104
- Flemming Krogh 103
- Frands 69
- Frands Christian 105
- Hardy 101
- Harry 104
- Heidi Kielsholm 109
- Henry Laurine 97
- Henrik Højris 163
- Henrik Kielsholm 109
- Inger Marie 95,102
- Ingvar Martinus 124
- Jens Christian 69,91,112
- Jens Kristian 107
- Jensine Kristine 106
- Johanne Marie 69
- Jonna 102
- Jørgen Peter 106
- Karen 120
- Karen Marie 110
- Klara 123
- Lars 60
- Lars Barup 92
- Lars Christian 107
- Lena 111
- Lene Astrup 108
- Lene Krogh 103
- Lise Astrup 108
- Lone Grønhøj Barup 104
- Lotte Astrup 108
- Magda 100
- Malene Kielsholm 109
- Marie Christiane 92
- Marie Mariane 105
- Mathilde 118
- Minna Kirstine 109
- Niels Sørensen 107
- Peder Gregersen 5
- Per Højris 163
- Rikke Barup 92
- Svend Aage 100
- Svend Gregersen 100
- Søren Christian 106
- Thorkild Astrup 107
- Tina Jeanette 101

Frandsen, Tom Rørby 101
- Torben Rørby 102
- Viggo 104
Fransen, Annemette Kloster 117
- Bjarne Lykke P. 116
- Elvine Annine 124
- Frank Møller 116
- Inger Kirstine Annine 124
- Inger Marie 113
- Jens Kristian 115
- John Haldor 117
- Johnie Møller 116
- Jørgen Peter 132
- Karsten Krogh 103
- Kristina 116
- Liselotte Kloster 116
- Malene Kornum 117

Gregersen, Adolf Christian 83
- Bodil Thingstrup 77
- Erik 72
- Erik Thingstrup 76
- Fin 25
- Frank 73
- Gert 25
- Gitte 73
- Gregers Nielsen 69
- Gunnar 71
- Hans 90
- Henrik 89
- Ib 25,76
- Inger 90
- Ingrid 79
- Ingvar Andreas 73
- Irene 72
- Jens Christian 71
- Johanne 78
- Kaj Thingstrup 77
- Karen Thingstrup 77
- Kirsten 74
- Krista Kjær 81
- Line 77
- Martin 89
- Mary Johanne 83
- Niels 72,77
- Niels Peter 71
- Ole Thingstrup 76
- Olga Kirstine 85
- Otto 76
- Otto Christian 76
- Per 90
- Verner 88

Haastrup, Hanne 161
- Lone 161
- Peter 161
Hansen, Bent Pedersbæk 180
- Conni 96
- Elin Pernille 184
- Gert Helge 96
- Hanne 83
- Ingelise 95
- Johan Christian P. 181
- Karl Christian P. 181
- Lars Pedersbæk 181
- Lasse Møller 168
- Leif Pedersbæk 181
- Lene 83
- Morten Møller 168
- Sanne Pedersbæk 184
- Teddy Pedersbæk 184
Hansson, Christina 21
- Nicolai 21
Henriksen, Claus Yndal 47
- Frank Yndal 47
Holm, Aase Andersen 159
- Anders Pedersbæk 153
- Astrid Minna 160
- Bjarne 155
- Erna Marie 156
- Frederik Ottilius 154
- Gunnar 158
- Johannes Andersen 160
- Kristian Nicolai 154
- Leif 155
- Lisbeth Andersen 159
- Mariane 153
- Marianne 159
- Nanna 155
- Niels Kristian 153
- Niels Kristian 154
- Ole Andersen 158
- Pernille 156
- Preben 156
- Thomas 159
Hornum, Finn 123
- Henrik Hove 123
- Jann 122
- Niels Allan 122
- Ulla Marianne 122

Jakobsen, Jesper Grant 105
- Pernille Grant 105
- Torben Grant 105
Jansen, Hanne Barup 102
- Kim Barup 102
Jensen, Christine 60
Jensen, Claus Guldvang 97
- Elin 183
- Finn 58
- Finn Holm 157
- Frands Christian 35
- Frede 36
- Gerda Pedersbæk 184
- Grethe Marie 95
- Inge N. 40
- Ingelise 58
- Jannik 185
- Jens 43,183
- Jens Christian 59
- Jens Kristian 36
- Jensine Kirstine 35
- Johanne Marie Carol. 60
- Johanne Marie Karol. 57
- Kamma 58
- Katrine Karoline 42
- Kirstine 39
- Kirstine Martine 43
- Kjeld Aage 96
- Lars 43,60
- Laura Kristine 56
- Lavra Kristine 42
- Lilly 37
- Lise-Lotte Guldvang 97
- Marianne 59
- Mogens 58
- Morten Guldvang 97
- Niels Pedersbæk 183
- Ole 59
- Ole Guldvang 97
- Per Bay 59
- Per Guldvang 97
- Pia Holm 157
- Ragna 185
- Rene Pedersbæk 177
- Søren 36
- Søren Nielsen 36
- Verner 58
- Yvonne Pedersbæk 177
Jespersen, Jens 155
- Lone 155
Jørgensen, Anne Marie B. 8
- Bente Brandt 9
- Inge Lise Brandt 8
- Jim 96
- Lone Pedersbæk 179
- Michael Pedersbæk179

Kjær, Dorthe Nørhave 85
- Pernille Nørhave 85
Klit, Gitte 17
- Karsten 17

Klitgaard, Lars 45
- Tina 45
Knudsen, Alice Petra 172
- Helle Dalhoff 124
- Ole Dalhoff 123
Kold, Allan 111
- Ivan 111
- Laila 111
Kornum, Britta 119
- Egon 119
Kowalski, David Holm 159
- Jakob Holm 159
Krag, Malene 118
- Susi 118
- Søren 119
Kristensen, Allan Holm 46
- Ann Maria 53
- Bente Marie 49
- Dorte Korsbæk 49
- Ejnar 55
- Elin Marie 53
- Esben Westergaard 45
- Eva Vestergaard 46
- Gitte Vestergaard 46
- Hanne Vestergaard 45
- Jan 53
- Jens Vestergaard 46
- Jes Vesterkær 55
- Johannes 44
- Jytte 20
- Kaj Vestergaard 46
- Kim Vesterkær 55
- Knud 53
- Leif Korsbæk 48
- Lene Korsbæk 49
- Luise Kjær 53
- Maria Vestergaard 46
- Marianne Birgitte 15
- Mary Alice 44
- Niels Korsbæk 49
- Pia Charlotte 15
- Signe 48
- Søren Søborg 170

Larsen, Anne Marie 98
- Birthe 37
- Dorte 37
- Edel 39
- Elin 37
- Gerda 41
- Heidi 94
- Helle 94
- Henrik 98
- Ida 56

Larsen, Jesper Nyeng 57
- Lars Michael 40
- Mette 38
- Ole Martin 40
- Per 37
- Rasmus Skjølstrup 86
- Susanne 96
- Thomas Skjølstrup 86
Lukassen, Kim Vigsø 78
- Klaus Gregersen 79
- Knud Gregers 78
- Pia Vigsø 78

Madsen, Anna Elisa 42
- Anne Odgaard 129
- Gitte Kornum 120
- Helle Kornum 120
- Lene Odgaard 129
- Lisbeth Odgaard 129
Mikkelsen, Allan 174
- Annie Vittenkham 174
- Jette Vittenkham 174
- Marie 172
- Niels Arne 174
Mogensen, Else 36
- Karen 35
Mølbæk, Henning 77
- Keld 77
Møller, Anders Hovgaard 21
- Ebbe 21
- Jens Barup 91
- Jette Barup 91
- Peter Barup 91
- Solveig 22
- Stine Hovgaard 22

Nabe-Nielsen, Bent 114
- Jacob 115
- Jens 115
- Kristian 115
- Leo 114
- Louise 115
- Mette 114
- Svend Peter 114
- Søren 114
Nielsen, Allan Holmgaard 87
- Ammy Engelbrecht 18
- Andreas 12
- Ann-Mari Schjødt 43
- Anni 99
- Axel 87
- Bjarne 54
- Brian Bach 182
- Brian Holmgaard 86

Nielsen, Christian Johan 125
- Eli 126
- Ellen 94
- Else 86,98,125
- Erik 86,100
- Gitte 43
- Grethe Elvine 126
- Helle Engelbrecht 18
- Henning 99
- Inga 88
- Inge Margrethe 125
- Jeanette 93
- Jens Erik 92
- Jette Marianne 162
- John Engelbrecht 18
- Jonna 185
- Jørn 100
- Kai 99
- Kaja 88
- Keld 162
- Kenneth 54
- Kirsten 55
- Leif 93
- Mette Vriborg 127
- Mia Vriborg 127
- Mogens 54
- Mona 88
- Niels Kristian B. 88
- Niels Kristoffer 126
- Pia 55
- Poul-Erik 42
- Preben 93
- Ruth 87
- Svend Aage 99
- Thomas 55
- Tina 54
- Vibeke 99

Odgaard, Christian 130
- Dorte Skaarup 131
- Ella Elvine 130
- Ellen 129
- Erik 131
- Hanne 131
- Jonas 87
- Jørgen 131
- Lars 130
- Marie Gregersen 87
- Mikkel 87
- Mette 130
- Morten Skaarup 131
- Karen 132
- Per 129
- Peter 131

Olesen, Edel 74
- Finn 75
Olsen, Jan Munkholm 70
- Lone Vorup 70
- Niels Ingolf 71
- Per Hermandsholm 70
- Viggo Gregers 70
Ottesen, Britta 81
- Gregers Græsbøll 82
- Hanna Marie G. 82
- Ulla Græsbøll 81

Palludan, Bente 94
- Hanne 94
Pedersbæk, Anders Peter 172,174
- Ann Louise 178
- Anna Merete 176
- Annemarie 177
- Bent 180
- Else Marie 175
- Flemming 175
- Frederik Alfred 185
- Gert Pretzmann 183
- Grethe 179
- Gudrun 177
- Gunnar 178
- Ida 183
- Inga Solvej 186
- Inger Lis 178
- Jan 178
- Johanne Marie 172
- Jytte 186
- Lars Jensen 179
- Lars Kristian A. 186
- Laurids kristian 176
- Margit Inga J. 182
- Marie Frederikke 176
- Martha Marie K. 182
- Niels Christian 181
- Niels Georg P. 183
- Niels Severin A. 171
- Ove 177
- Peder Andreas 179
- Poul Jan 175
- Signe 180
- Torben 178
- Vagn Pretzmann 182
- Vibeke 178
Pedersen, Aksel 10
- Alice Hilde 118
- Andreas Marinus 15
- Ane Marie 16
- Anita Nøhr 6
- Anna Dorthe 39

Pedersen, Anni Karla 18
- Brian 17
- Carsten L. 40
- Christen 25
- Christian 27
- Christian Peder 5
- Ebba Grethe 24
- Egon Nøhr 6
- Elna Katrine 24
- Else Nel 10
- Erik 119
- Erna 20
- Frands 15
- Frants 27
- Hanne Nøhr 6
- Hans 16,20
- Hardy 17
- Heidi Linda 23
- Helga 7
- Henning 120
- Jacob 23
- Jan Ejlif 40
- Jane Birgitte 10
- Jens Jensen 5
- Jens Kristian 6
- Jens Laurits 9
- Jensine 21
- Jette 24
- Johan Peder M. 9,10
- Johanne 26,27
- Johanne Kirstine 26
- Johanne Marie 25
- John 24
- Jonna 23
- Kaj 22
- Kim 24
- Kim Bech 84
- Kristian 22
- Lars 119
- Lars Christian 11
- Lars Jensen 20
- Lars Larsen 11
- Lars Nøhr 6
- Lasse Bech 84
- Laurids Peter 16
- Lis 23
- Lone Kirstine 40
- Mads Christian 27
- Magnus 16,25
- Maren 11
- Maren Johanne 26
- Margrethe 15,27
- Marie 12
- Michael Roer 126
- Niels Egon 23
Pedersen, Peter Christian 11
- Peter Martin 17
- Petrea Marie 25,27
- Petrine 18
- Rene Bech 84
- Sanne Roer 126
- Sonja Risa 17
- Susanne Møller 169
- Tina Bech 84
- Tom Freddy 40
- Tonny 23
- Ulrik Roer 126
- Vita 121
Petersen, Eva 9
- Ketty 8

Rasmussen, Agnes 162
- Anders P. Møller 168
- Astrid Fie 161
- Bente Møller 169
- Børge Møller 166
- Carola Frederikke 162
- Dorrit Møller 169
- Einar 161
- Grethe Møller 167
- Helle Møller 168
- Karl Sigurd M. 166
- Kristian 160
- Lene Pedersbæk 176
- Lotte 160
- Mette 160
- Niels Andreas 160
- Rene 161
- Tina Møller 169
- Tove Møller 170
- Vanda Jensine M. 170
Riise, Peter Møller 166

Sand, Anne-Mette 45
- Henrik 45
Schmidt, Karin 75
- Kirsten 75
- Klaus 75
Simonsen, Gerda Johanne M. 162
Skov, Bjarne 126
- Gitte Marianne 125
Smith, Ea Elgaard 48
Sophusen, Britta Møller 165
- Dorthe Møller 165
- Ole Møller 165
Suneson, Anne 168
- Claus 167
- Kitt Vibeke 167
- Lene 167
Søborg, Jens 171

Søborg, Peter 171
- Ulla 170
Sørensen, Anna Marie 85
- Anne Møller 166
- Bente 72
- Bjarne Gregers S. 81
- Ella 127
- Ella Irene 128
- Ellen Kirstine M. 163
- Grethe Skaarup 80
- Henny 84
- Inge 72
- Irene 84
- Jens Karl Møller 163
- Jens Kristian S. 80
- Jytte 83
- Jørgen Gregers S. 80
- Kaj Møller 165
- Kim Dennis 128
- Kirsten Møller 164
- Lene Skaarup 81
- Lilly 128
- Lilly Jensine M. 164
- Mads Møller 166
- Margrethe Møller 166
- Michael 128
- Nicolai Ulnits 80
- Niels Gregers S. 79
- Per Ole 128
- Poul Elmar 128
- Poul Møller 164
- Ragnhild 124
- Sascha Wessel 78
- Svend 127
- Svend Møller 164
- Torben 72
- Trine Ulnits 80

Thomsen, Nina Kirch 82
- Stine Kirch 82

Uglebjerg, Dorthe Skov 13

Vadmand, Per 41
Wadmann, Lars Christian 41
- Mona-Lisa 41
- Torben 41

Supplement

S U P P L E M E N T

til efterslægtstavlen.
Oplysninger indgået efter redaktionens afslutning.

I.E.1.h.2) JOHN PEDERSEN

har siden 1978 boet sammen med Pia Jørgensen, der er teknisk assistent. Hun er født 28. november 1959.

II.A.3.a.1) SØREN JENSEN

er født 19. august 1960 i Fjerritslev. Han blev gift 14. maj 1983 i Fjerritslev med Mette Lykke Olsen, der er født 21. januar 1960 i Fjerritslev som datter af fisker Jørgen Olsen og hustru Liss Lykke.

Bosat: Thistedvej 5, 9690 Fjerritslev.

Søren Jensen fik 10-årig folkeskoleuddannelse og gennemgik derefter EFG-basisår. Han er slagteriarbejder.
Mette Lykke Olsen fik 10-årig folkeskoleuddannelse og blev efter EFG-basisår uddannet som ekspeditrice indenfor børne- og damebeklædning.

Datter: II.A.3.a.1)a)

II.A.3.a.1)a) LOUISE LYKKE JENSEN

er født 13. april 1982 på Aalborg Sygehus.

II.B.2.a. IDA LARSEN

gift Nyeng, døde 24. november 1982.

VII.B.1.b.1) JETTE MARIANNE NIELSEN

er født 30. oktober 1954 i Hammel. Samlever: Kurt Jørgensen Kristensen, født 2. november 1955 i Skibsted i Terndrup sogn, søn af arbejdsmand Gunnar Jørgensen Kristensen og hustru Dora.

Bosat: Halsvej 158, Stae, 9310 Vodskov.

Jette Marianne Nielsen er montrice, og Kurt Jørgensen Kristensen er arbejdsmand.

Søn: VII.B.1.b.1)a)

VII.B.1.b.1)a) JOHNNI RENE KRISTENSEN

er født 9. september 1980 i Aalborg.

Forslægten

Slægten fra Pedersbæk ved Fjerritslev

Denne slægt fra Hanherred kan - som typiske danske bondeslægter - følges tilbage til først i 1600-tallet, altså tilbage til Christian IV's tid. - Slægtsgården Pedersbæk, hvor denne slægt hørte hjemme fra 1845 til 1947, er desuden fulgt tilbage til midten af 1500-tallet.
Slægtens forfædre har for de flestes vedkommende været bønder, men i anetavlen forekommer dog også en pottemager fra Skræm. - Desuden er der afstamning fra flere havfiskere ved Slettestrand samt Torup og Klim Strand, hvor der også var forbindelser til den livlige skudehandel på Norge.

Beskrivelsen af forslægtens enkelte anepar (forfædre-par) er opbygget efter et fast mønster indledt af parrets navne med fødsels- og dødsår. - Så følger meget kortfattede oplysninger om ægteparrets sociale position og bopæl m.v.
Derefter gengives bl.a. kirkebøgernes oplysninger om parrets fødsel, forældre, giftermål og død, samt endelig oplysninger om parrets børn m.v. - Disse sidste er ikke altid tilbundsgående, idet kun de lettest tilgængelige oplysninger er fundet og medtaget. - I de anførte kirkebogsuddrag er evt. supplerende navne m.v. indføjet i parentes.

Til slut gennemgåes aneparrets sociale forhold og økonomiske situation grundigere med henvisning til fundne dokumenter. Disse sidste er for en stor dels vedkommende afskrevet og meddeles i større udtog til belysning af forfædrenes vilkår; - men dokumenternes tekst er i regelen lettere normaliseret, idet teksten ikke gengives bogstavret, men blot ordret.
Som Jeppe Aakjær siger i indledningen til digteren St. St. Blichers Livstragedie, er det hensigten at lade samtidens dokumenter "føre ordet, og vor opgave kun den at stå i baggrunden og dreje linsen, så lyset falder på de rigtige steder". - Dokumenterne er således ikke fordøjede til ukendelighed, men taler for sig selv; og de forbindende stykker er påvirket af sproget i de dokumenter, som kun delvis er medtaget.

Både i de citerede dokumenter og andetsteds i teksten forekommer gamle ord og vendinger, der kan synes uforståelige for de yngre generationer. - Ligesom slægtsbogen i det hele sikkert vil forårsage spørgsmål om ældre tiders bondekultur.
Derfor afsluttes forslægten med en ordliste, hvor de gamle ord og vendinger i korthed er forklaret.

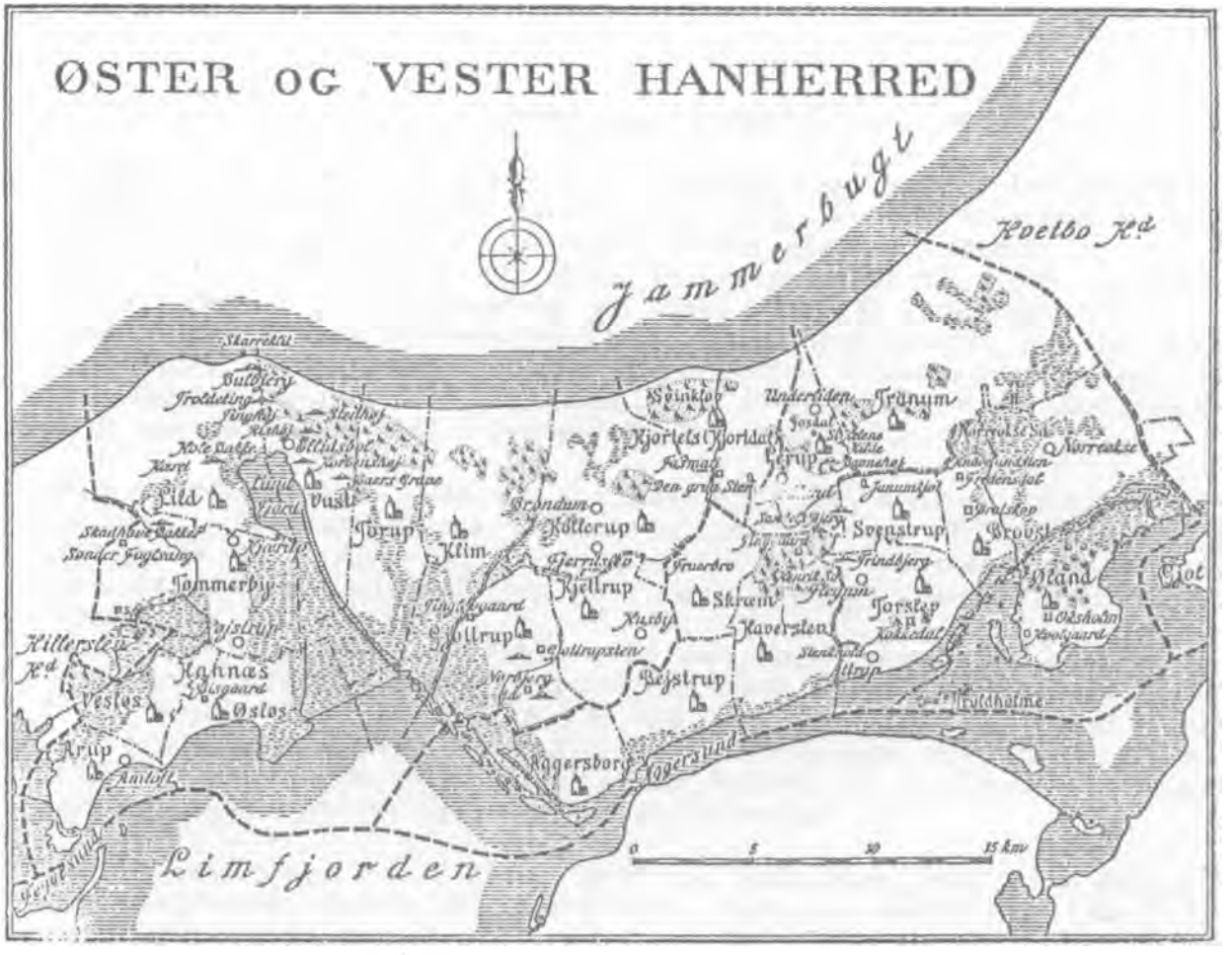

Fra Gravlunds Herredsbogen, bd. 2, Jylland, 1930.
- Nederst Skareklit og Bulbjerg, Traps Danmark, 2.udg., 1874.

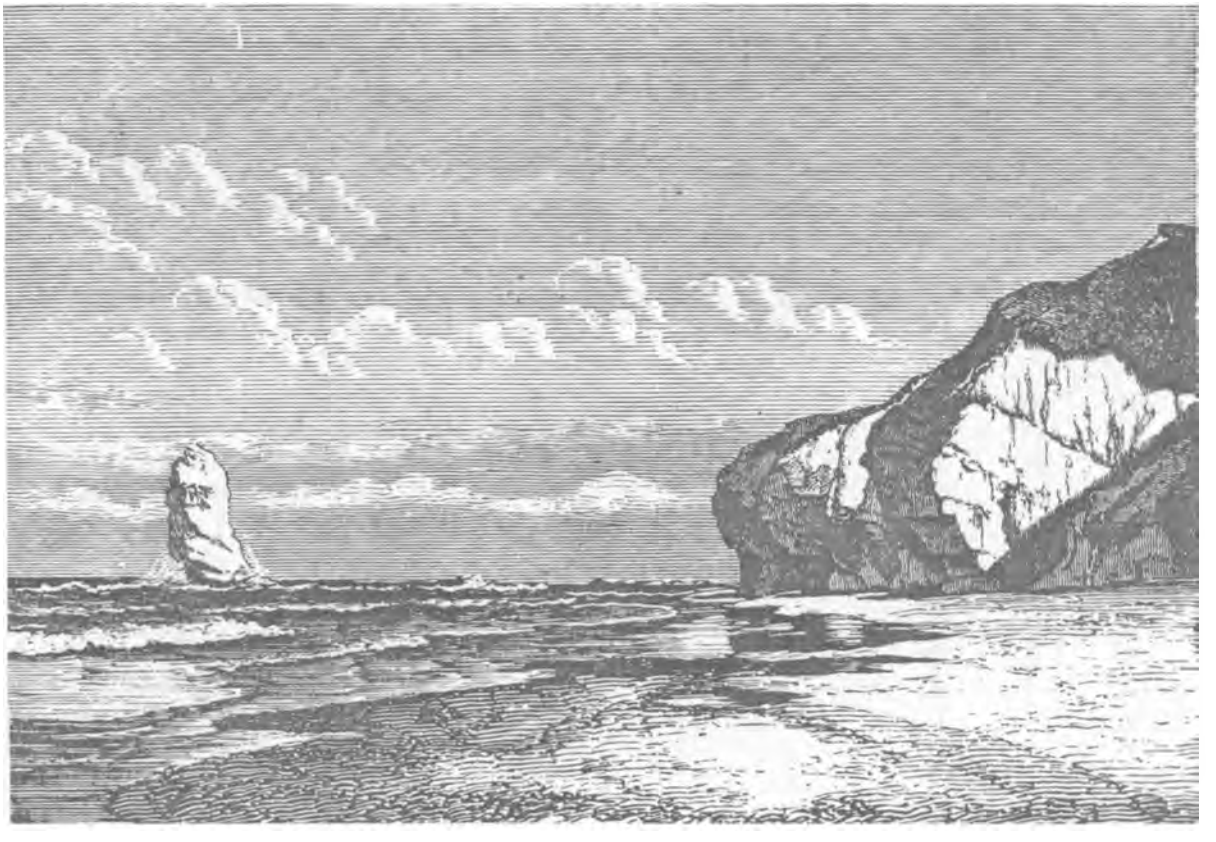

Pedersbæks historie

Gården Pedersbæk ved Brøndum i Kollerup sogn kendes fra senmiddelalderen. - Gården nævnes første gang 1552, da navnet stavedes Persbeck (1), og fra sidst i 1500-tallet kendes gårdens beboere.
Den ældst kendte fæster var Niels Thøgersen, født ca. 1559, død 1650, 91 år gammel. - Han fæstede vel omkr. 1585-90 Pedersbæk, hvor han efterfulgtes af sin formentlige datter Maren Nielsdatter, født ca. 1601, død 1682, 81 år gammel. Maren blev gift - måske anden gang - før kirkebogens begyndelse 1641 med den 10 år yngre Erik Christensen, født ca. 1611, død 1683 i Pedersbæk, 72 år gammel.

Ved matrikuleringen 1664 (2) nævnes Erich Christensen som fæster af et bol i Brøndum (altså Pedersbæk), hvoraf han årligt svarede en landgilde på 3 tdr. byg - omregnet til 3 tdr. hartkorn; gården ejedes da af den adelige Jørgen Navl, hvis "tjener" (fæster) Erich Christensen var.
Ved matrikuleringen 1688 (3) havde den næste generation gården "Pedersbeck" i fæste, nemlig Christen Erichsen. Gården, der ejedes af Anders Poulsen i Kolsgaard, havde før fået sit hartkorn nedsat - vist på grund af sandflugt - med 4 skpr. - Gårdens nye hartkorn på 2 tdr. 2 skpr. 1 fjk. blev ansat under hensyn til boniteten af de godt 20 tdr. land, der da dyrkedes under Pedersbæk (4).

Den nævnte Christen Eriksen, født ca. 1645, død 1699, blev gift 1677 med Inger Nielsdatter fra Fjerritslev, født ca. 1647, død 1726 i Pedersbæk, 79 år gammel. - Inger drev vist gården i sin 27-årige enkestand.
Den næste fæster i Pedersbæk, der nævnes første gang 1728, da hans datter blev gift, var Niels Gregersen, født ca. 1681, død 1737 i Pedersbæk, hvor hans enke Kirsten Christensdatter først døde 1751.

Pedersbæk i 1700-tallet

Gården hørte da under godset Aalegaard, og af forholdene i Pedersbæk fås et ganske godt indtryk af det skifte, der 1737/38 afholdtes efter Niels Gregersen i Pedersbech (5). Arvingerne var enken Kirsten Christensdatter og børnene Gregers Nielsen, 28 år, og Mette Nielsdatter, da gift med Morten Christensen i Kollerup.
I registrerings- og vurderingsforretningen nævnes da:

Vogn- og plovredskab med videre:

	rdlr.	mk.	sk.
1 vogn med behørlig til hø og korn	2	0	0
1 do. med hække og tilbehør	1	0	0
1 gammel møgvogn	0	2	8
1 plov med jern og dræt til 4 bæster	0	4	0
1 harve med trætænder	0	2	0
1 skurspade med skaft	0	1	0
1 trægreb	0	0	2
1 skovl	0	0	2
1 skærekniv	0	1	8
1 jerngreb	0	1	0
3 river	0	0	3

1 hjulbøre	0	0	4
1 plejl	0	0	2
1 høbåre	0	0	8
1 kasteskovl	0	0	1
1 høle med drag	0	2	4
1 fork	0	0	8
1 hammer	0	0	4
1 knibtang	0	0	6
1 trækar	0	0	2
1 naver	0	0	8
1 spigerbor	0	0	2

Til gården hørte da en besætning, der bestod af følgende heste og kreaturer:

Bæster:

1 sortbrun hoppe, 8 år	4	0	0
1 brun do., 12 år	2	0	0
1 hestplag, 2 år	3	2	0
1 årings-mærplag	2	0	0

Kvæg:

1 kvieko, 4 år	1	4	0
1 rygget do.	2	0	0
1 sort hjelmet ko, 8 år	1	3	0
1 do., 10 år	1	0	0
2de årings-studenød	2	1	0
2de kalve	1	4	0

Får:

4 stk.	1	3	0
3 lam	1	0	0

Svin:

1 so	0	5	0
1 galtgris	0	1	8

De bygningsmæssige forhold fremgår af de beløb, der reserveredes til husenes reperation:

Husenes brøstfældighed:

Til laden at reparere:

2 tylvte dobbelte 12 alens	6	0	0
3 tylvte enkelte do.	6	0	0
2 tylvte 10 alens	3	0	0
16 læs tag	8	0	0
12 tylvte strålægter	3	0	0
tømmermanden for denne reparation på egen kost at fuldføre (på) 14 dage	3	3	0
Tækkeren for taget på egen kost at lægge i otte dage	2	0	0
den som skal sy for tækker i samme otte dage på egen kost	1	0	0
1600 favne sime	1	0	0



Pedersbæk.

Til "Rallingens" reparation:			
2 tylvte enkelte 12 alens	4	0	0
1 tylvt 10 alens	1	3	0
6 tylvte strålægter	1	3	0
10 læs tag	5	0	0
til gavl og døre 2 tylvte deller	4	0	0
tømmermanden for denne reparation på egen kost at fuldføre (på) syv dage	1	4	8
snedkeren i iligemåde for de 2 tylvte fjæl at arbejde i gavl og døre på egen kost	1	0	0
tækkeren for de 10 læs tag udi fire dage at oplægge på egen kost	1	0	0
den som i bemeldte 4re dage skal sy for tækkeren på egen kost	0	3	0
1000 favne sime	0	3	12

Et lidet fæhus behøvende reparation:			
6 stk. enkelte 12 alens	1	0	0
3 læs tag	1	3	0
tømmermanden for samme reparation på egen kost	0	2	0
tækkeren i iligemåde på egen kost	0	0	8
den som skal sy for tækkeren på egen kost	0	0	4
100 favne sime	0	0	6

Den ovennævnte søn Gregers Nielsen, født ca. 1710/13, død 1763, blev den næste fæster af gården. - Han nævnes som fæster af gården på 2 tdr. 3 skpr. hartkorn, hvoraf han svarede 4 rdlr. i landgilde, da Pedersbæk 1756 sammen med Aalegaard og underliggende fæstegods overgik fra generalløjtnant Theodosius Levetzaus enke Anne Margrethe Brockdorff til sønnen kammerherre Hans Friderich Levetzau (6).
Netop 1756 skete der et uheld på Pedersbæk, hvorom kirkebogen beretter:
Karen - Christen Strands datter i Fjerritslev - døde 1756, 19 år gammel, hun tjente sidst hos Gregers Nielsen i Pedersbæk, og da hun sidst 28. juli om eftermiddagen skulle hente et læs hø af Soppe-eng, væltede samme læs hø på hende - og derunder blev hun straks kvalt.

Gregers Nielsen, der døde allerede 1763, blev gift senest 1750 med Christiana Christensdatter Toft, som efter hans død blev gift anden gang 1764 med Christen Christensen af Gøttrup.
Skiftet efter Gregers Nielsen i Pedersbæck afholdtes i januar 1764 (7) mellem enken Christiana Christensdatter og børnene Niels, Anders, Svend og Christen samt Kirsten i alderen fra 10 og ned til 1/2 år.
Denne gang oplyses følgende om gårdens landbrugsmæssige forhold:

I gården:	rdlr.	mk.	sk.
1 vogn med 2 beslagne og 2 træhjul samt rød agsæt og øvrigt tilbehør	4	0	0
1 gammel trædo. med lejrer (egl. leeder) og møgfjæl	1	2	0
1 gammel træharve	0	0	12
1 gammel plov med behøring	1	0	0
1 gammel hakkelseskiste med en gammel kniv	0	0	12
1 høfork, 2 river og 1 plejl	0	0	12

1 liden fork	0	0	2
1 slibesten med jernaksel	0	3	0
Bæster:			
1 sort mærplag i 3.år	20	0	0
1 sort blæsset hoppe, 11 år	14	0	0
1 gammel udlevet do.	5	0	0
1 stikkelhåret hestplag	8	0	0
1 sort foder(?)næset hestføl	4	0	0
Fæshøveder:			
1 gammel grå hjelmet ko, gieldmælket	3	0	0
1 sort ko i 5te år, gieldmælket	3	2	0
1 sort kvie i 3die år	2	4	0
1 gråbroget studenød 2 år	2	0	0
1 broget studekalv	1	0	0
5 får og 1 vædder	2	4	0
Til besætning udfordres til stedet, som er hartkorn 2 tdr. 3 skpr.:			
2 1/2 bæst efter tidernes priser	30	0	0
1 vogn med al sit behør	8	0	0
1 forsvarlig plov med al tilbehør af jern og dræt	4	0	0
1 harve	1	2	0
Husenes brøstfældighed:			
Laden og stalden, 7 bindinger, behøver til nødvendig reparation og alt i nøjeste	14	0	0
Raallingshuset, 8te bindinger, en del forfalden, behøver efter overregning	18	0	0
Fæhuset, 6 bindinger, ligeså til reparation vil udfordre	9	0	0
Et høhus af 4re bindinger til istandsættelse	2	3	0
Ialt	86	5	0

Endnu 1766, da Christen Christensen og hustru fik et dødfødt barn, boede de i Pedersbæk, men flyttede snart efter.
Senest 1772 blev Pedersbæk fæstet af Jens Christensen Waadmand (Waamand), der samme år blev gift med Johanne Pedersdatter fra Hingelbjerg.
Ved folketællingen 1787 oplyses følgende om familien allersidst i Brøndum by:
Jens Pedersbek, 51 år, bonde og gårdbeboer.
Johanne Pedersdatter, 43 år, hans kone, begge i 1. ægteskab.
Mette Jensdatter, 11 år,
Kirsten Jensdatter, 8 år, deres døtre.
Christen Andersen, 20 år, tjenestekarl.

3-4 år senere døde Johanne, - og på 30.dagen efter dødsfaldet afholdtes 4. januar 1791 skifte (8) efter Johanne Pedersdatter, som boede og døde i Pedersbech i Kollerup sogn, mellem arvingerne, nemlig enkemanden Jens Christensen Waamand og døtrene Mette, 14 år, og Kirsten, 11 år, hvis formynder var deres morbroder Svend Pedersen i Telling.

Skiftet viser hjemmet i Pedersbæk som et ganske almindeligt bondehjem i disse år. - I gården nævnes følgende redskaber og besætning:

I stalden:	rdlr.	mk.	sk.
2de jerngrebe	0	2	0
1 skud-spade	0	0	12
1 gammel lyngle	0	0	4
1 gammel skovl	0	0	4
2de forke	0	0	12
4 river	0	0	8
1 økse	0	0	8
1 tylvt gamle fjæl	0	3	0
1 lang stige	0	1	8
1 bor(?)	0	0	2
Kreaturer:			
1 gråbroget kvie med kalv, 3 år	5	0	0
1 grå hjelmet ko, 10 år	5	0	0
1 sort hjelmet do., 4 år	6	0	0
1 sort hjelmet do., 8 år	4	0	0
1 sort gieret do., 10 år	4	0	0
1 grå hjelmet stud, 2 år	4	0	0
1 sort hjelmet do., 1 år	3	0	0
1 sort gieret do., 1 år	3	0	0
1 sort kvie, 1 år	2	0	0
1 spædekalv	0	3	0
20 gamle får	14	4	0
1 gris	1	0	0

Pedersbæk købes til selveje

I jordebogen 1796 - i anledning af, at Aalegaard m.m. overgik fra slægten Levetzau til godsejer Hillerup - nævnes Jens Waadmand som fæster af Pedersbæk med 2 tdr. 3 skpr. hartkorn, hvoraf hans svarede 4 rdlr. i landgilde (9). 1797 oplyser amtsstuens hartkornspecifikation (10), at gården dette år blev solgt fra Aalegaard til hr. forvalter Møller fra Birkelse.
Ved skøde af 12. juni 1800, læst 28. juni (11), solgte Niels Wrigsted Møller, kgl. majestæts birkedommer og skriver ved Ølands birk og forvalter ved stamhuset Birkelse, til Jens Waadmand i Pedersbech dennes iboende gård på 2 tdr. 3 skpr. hartkorn for 300 rdlr.

Allerede 30. juni 1800, læst 2. august (12), solgte Jens Waadmand gården Pedersbech for 330 rdlr. til Søren Pedersen Toft. - Den nye ejer lod 12. juni 1801 (13) sin gård brandforsikre, og i den anledning blev gården takseret således:
Pesbech, ejes og beboes af Søren Pedersen, 2 tdr. 3 skpr. hartkorn:

	a. rdlr.
Stuehuset i sønder, 11 fag, 8 alen dyb, fyrre under- og overtømmer, klinede vægge og stråtag, indrettet til 3 stuer, 2 kamre, køkken og bryggers - I stuen er fjælloft, vinduer og døre samt en jern bilægger kallekovn, og i bryggerset en indmuret kobberkedel på 1/2 td.,	

skorsten og bagerovn af brændte sten	220
b.	
Det nordre hus, 8 fag, 9 alen dyb, fyrre under- og overtømmer, klinede vægge og stråtag, indrettet til lo, lade, stald og fæhus	110
c.	
Et hus nordøst for litra c., 6 fag, 5 1/2 alen dyb, fyrre under- og overtømmer, klinede vægge og stråtag, indrettet til fæhus og fåresti	20
Ialt	350

Forsvarlig mod ildsfare og ej tilforn forsikret.

Ved folketællingen 1801 anføres familien i Pedersbek således:
Søren Pedersen, 46 år, bonde og gårdbeboer.
Maren Mikkelsdatter, 45 år, hans kone, begge i 1. ægteskab.
Mette Kirstine Sørensdatter, 13 år,
Peder Sørensen, 10 år,
Jacob Sørensen, 7 år,
Mikkel Sørensen, 5 år, deres børn.

Søren Pedersen Toft, født ca. 1754/55, død 1812, ejede Pedersbæk til sin død, hvorpå enken drev den videre i 11 år. - Ved skøde af 24. maj 1819, læst 11. oktober 1823 (14), tilkøbte hun sig desuden af sønnen Peder Sørensen i Mejlklit i Hjardemaal sogn parcel nr. 4 af madame Møllers gård i Fjerritslev, nemlig Øster Battrup Mark med 7 skpr. 1 1/2 alb. hartkorn for 16 rbdlr. sølv; - sønnen havde købt parcellen 1814 af degnen Jacob Nørgaard.
- Ved skøde af 10. oktober 1823, læst 8. november (15), solgte Maren Mikkelsdatter, enke efter gårdmand Søren Pedersen i Pedersbek, til sønnen Jacob Sørensen gården Pederbek med 2 tdr. 3 skpr. samt ovennævnte parcel 4 med 7 skpr. 1 1/2 alb., ialt 3 tdr. 2 skpr. 1 1/2 alb. hartkorn for 100 rbdlr. sølv.

Der handles med Pedersbæk

Efter syv års forløb flyttede Jacob Sørensen til Aggersborg sogn og solgte efter skøde af 19. juli 1830, læst 7. august (16), for 390 rbdlr. sedler til Anders Christensen Smed af Klim gården Pedersbek og den tilhørende parcel. - Men allerede efter to år flyttede Anders til Gøttrup og solgte ved skøde af 11. december 1832, læst 30. marts 1833 (17), både Pedersbek og parcellen for 525 rbdlr. sedler til Mads Thomsen Frost.
- Ved folketællingen 1834 oplyses følgende om den nye ejer og hans familie i Pedersbech:
Mads Thomsen, 42 år, gårdmand.
Sidsel Jensdatter, 43 år, hans kone.
Thomas Madsen, 14 år,
Jens Andreas Madsen, 12 år,
Søren Madsen, 9 år,
Niels Madsen, 6 år,
Peder Andreas Madsen, 1 år,
Inger Kirstine Madsdatter, 3 år, deres børn.

Efter seks års forløb flyttede Mads Thomsen Frost til Hunstrup og solgte efter købekontrakt af 16. februar og skøde af 10. september 1838, læst 26. januar 1839 (18), gården Pedersbek med 2 tdr. 3 skpr. for 738 rbdlr. til Peder Christensen Kreiberg fra Hjardemaal. - Det var altså Mads Frost, der 1832/38 frasolgte parcellen nr. 4 af madame Møllers tidligere gård i Fjerritslev, nemlig 7 skpr. 1 1/2 alb. hartkorn, som siden 1819 havde hørt under Pedersbæk. Denne parcel blev 1844 (19) matrikuleret sammen med Pedersbæk (matr.nr. 16) og først udskilt 13. maj 1848 som matr.nr. 16b med 3 skpr. 1 1/4 alb. hartkorn.
Pedersbæks ejer 1838-43 nævnes i folketællingen 1840 således:
Peder Chr. Christensen, 38 år, gårdmand.
Marie Helene Sørensdatter, 32 år, hans kone.
Lars Chr. Pedersen, 9 år,
Ane Pedersdatter, 5 år,
Maren Pedersdatter, 3 år, deres børn.

Ved mageskiftebreve af 16. juli 1843, læst 9. september (20) overdrog Peder Christensen Kreiberg gården Pedersbæk - med 2 tdr. 3 skpr. hartkorn for 675 rbdlr. - til Just Nielsen, der i stedet overdrog P. C. Kreiberg sit hus i Fjerritslev.
Ved folketællingen 1845 oplyses følgende om Just Nielsens familie som første familie i Brøndum:
Just Nielsen, 45 år, født i Klim, gårdmand.
Maren Nielsdatter, 43 år, født i Gøttrup, hans kone.
Karen Marie Justesen, 16 år, født i Kettrup,
Niels Christian Justesen, 13 år, født her,
Anders Christian Justesen, 7 år, født her,
Mette Cathrine Justesen, 4 år, født her,
et nyligt født og udøbt drengebarn, 1 år, født her, deres børn.

Slægten Frandsen i Pedersbæk 1845-1947

Ved mageskiftebrev dateret Skærpinggaard 16. december 1845, læst 31. januar 1846 (21), overdrog Just Nielsen til Frands Christensen gården Pedersbæk i Kollerup sogn med bygninger og tilliggende stående for gammelt hartkorn 2 tdr. 3 skpr. vurderet til 800 rbdlr. - Det bemærkedes at i den nye matrikel var hartkornet samlet opgivet for den her solgte ejendom og en parcel, som var bortsolgt, til 2 tdr. 2 skpr. 1 3/4 (fejl for 1 1/4) alb.
- Ved matrikuleringen 1844 (22) omfattede matr.nr. 16 både selve gården Pedersbæk med gammelt hartkorn 2 tdr. 3 skpr. samt en ejendom med gammelt hartkorn 7 skpr. 1 1/2 alb., der da ejedes af Jens Svendsen og Niels Jensen, begge deles nye hartkorn blev ansat til ialt 2 tdr. 2 skpr. 1 1/4 alb. - Først 13. maj 1848 blev den lille ejendom udskilt som matr.nr. 16b med 3 skpr. 1 1/4 alb. hartkorn, mens Pedersbæk - matr.nr. 16a - blev på 1 td. 7 skpr. hartkorn.

Købet af Pedersbæk blev finansieret ved, at Frands Christensen 25. januar 1846, læst 31. januar (23), udstedte en panteobligation til ungkarl Niels Jensen, kaldet Kragh, for tiden tjenende i Kobakken i Klim sogn, på 400 rbdlr. sølv med første prioritets panteret i gården. - Pantet blev udslettet 31. januar 1852.
Ligeledes udstedte han 3. maj 1846, læst 9. maj (24), en obligation til ungkarl Niels Christian Jensen Korsbech i Gøttrup på 50 rbdlr.

sølv med anden prioritets panteret i Pedersbæk.
- Frands Christensen, 1791-1875, og hustru Johanne Marie Larsdatter, 1795-1860, bliver ellers omtalt som forslægtens ane 2-3.
Ved folketællingen 1850 anføres familien således - under betegnelsen Kollerup Strand:
Frands Christensen, 59 år, født her, gårdmand.
Johanne Marie Larsdatter, 55 år, født i Hjortdal, hans kone.
Kirsten Frandsdatter, 24 år,
Christen Frandsen, 23 år,
Jens Christian Frandsen, 17 år,
Anders Frandsen, 11 år, alle født i Klim, deres børn.

Efter at have drevet Pedersbæk i knap 16 år - og efter at være blevet enkemand 1860 - solgte Frands Christensen ved skøde dateret Skærpinggaard 27. februar 1861, læst 2. marts (25), til sønnen Jens Christian Frandsen (efterslægtens VI) gården Pedersbek i Kollerup sogn, matr.nr. 16a med 1 td. 3 skpr. 1 fjk. 1 1/4 alb. hartkorn (der var åbenbart frasolgt godt 3 skpr. hartkorn i årene 1848-61) for 600 rdlr., som var berigtiget derved, at køberen overtog og tilsvarede sælgerens løse gæld på 300 rdlr., betalte 300 rdlr. til sin eneste bror Anders Frandsen, samt oprettede aftægtskontrakt med forældrene.
- Aftægtskontrakten af samme dato lyder:
Underskrevne Jens Christian Frandsen, der ved skøde af dags dato er bleven ejer af min fader Frands Christensens gård Pedersbek i Kollerup sogn af nyt hartkorn 1 td. 3 skpr. 1 fjk. 1 1/4 alb. forpligter herved mig og gården fremtidige ejer til at yde benævnte min fader, sålænge han lever, forsvarlig underholdning med føde, klæder, husly, varme, lys og pleje.
- Skulle han ikke dermed finde sig tilfreds, indrettes i eller ved gården en aftægtsbolig til ham, således som han selv bestemmer, og her leveres ham årlig i gode og sunde varer stedse terminsvis forud og således, at hvad der ej er godt, kan anskaffes for yderens regning:
3 tdr. rug, 2 tdr. byg, 2 tdr. kartofler, 2 lispd. fersk flæsk, 4 lispd. fersk fårekød, 1 lispd. tør torsk, 2 lispd. smør, 1 lispd. ost, 1 ol æg, 1 skp. salt, 12 potter 8 graders brændevin og i penge 6 rdlr., 1 lispd. talg, 8 pd. efterårsuld, 1 pd. tobak om måneden, 2 ol flynder eller sild og lærred til 2 skjorter.
I rette brændselsbjærgningstid leveres aftægtsmanden i hans brændselsrum 6 læs skudtørv á 40 snese pr. læs, 8 læs sandtørv á 20 snese pr. læs og 1 læs lyng. - Daglig hele året igennem leveres aftægtsmanden hver morgen i hans lejlighed 2 potter nymalket mælk.
Gårdens ejer er pligtig at brygge, bage og vaske for aftægtsmanden ved sin egen brændsel, samt skal yde ham al den pleje, opvartning og lægehjælp, han behøver og desuden, når han forlanger det, køre for ham til kirke og til familie og venner uden vederlag. - Når aftægtsmanden flytter ud i boligen, har han ret til af gårdens indbo at udtage, hvad han behøver, hvilket tilfalder gårdens ejer ved aftægtsmandens død, imod at bekoste hans hæderlige begravelse efter skik og brug.
Aftægtsboligen indrettes således som nyderen bestemmer, og gården kan ikke sælges uden hans samtykke. - Aftægtsmanden forbeholder sig et lille stk. jord ved gården til kålhave og har ret til at benytte gårdens brønd og redskaber. - Aftægten skal ydes indtil 1 mil fra Pedersbek med undtagelse af husly, pleje, kørsler og mælk, der da betales med 2 sk. pr. potte med halvdelen hver 1ste maj og 1ste november.

Tvistigheder i anledning af nærværende dokument afgøres ved voldgift.
For det stemplede papirs skyld ansættes aftægten til en årlig værdi af 50 rdlr., er for fem år 250 rdlr.
Begravelsen 25 rdlr.
Aftægtsboligen 25 rdlr.
Ialt 300 rdlr.
Aftægten skal hæfte med prioritet i den ovennævnte ejendom næst efter 300 rdlr. - Jeg Frands Christensen er tilfreds med indbemeldte aftægt.
Til bekræftelse vidnesfast skrevet på Skærpinggaard den 27de februar 1861.

Frands Christensen Jens Christian Frandsen
Som kurator Jens Christian Christensen m.f.p.
Til vitterlighed: Stephensen Witten(?)

Jens Christian Frandsen, 1836-1922, efterslægtens VI, ejede gården fra 1861 til 1907, da hans søn Jens Christian Frandsen, 1881-1958, efterslægtens VI.H , overtog slægtsgården.
Som nævnt udstedte gårdejer Jens Christian Frandsen af Brøndum skøde 8. juli 1907, læst 20. juli (26), til sønnen af samme navn på sin ejendom skyldsat under matr.nr. 16a af Fjerritslev by med 1 td. 3 skpr. 1 fjk. 1 1/4 alb. hartkorn med påstående bygninger, disses mur- og nagelfaste appertinentier, derunder komfur, kakkelovne og grubekedel; - endvidere medfulgte al udendørs besætning af levende og døde ting samt den på ejendommen værende gødning, avl og afgrøde.
Den betingede købesum androg 20.000 kr., deraf var de 6.000 kr. at anse som vederlag for medfølgende løsøre. - Købesummen var berigtiget derved, at køberen samtidig hermed havde meddelt sælgeren obligation for 12.000 kr., var indgået på at overtage sælgerens løse gæld til Sparekassen for Klim og Omegn 1.100 kr. og Sparekassen i Kettrup 500, ialt 1.600 kr., samt havde meddelt sælgeren gældsbevis for 3.000 kr., medens restbeløbet 3.400 kr. var berigtiget ved kontant betaling.
- Sælgeren havde forbeholdt sig ret til af gårdens fåreflok at udtage 2 får, og skulle køberen være pligtig til uden særskilt vederlag at fodre, græsse og huse 2 får med yngel for sælgeren og hustru, sålænge den ene af dem var i live.

Jens Christian Frandsen, 1881-1958, ejede gården til 1945, da hans søn Jens Kristian Fransen, født 1917, efterslægtens VI.H.2, overtog den med et tilliggende på 60 tdr. land (27). - Gården, som blev solgt ud af slægten 1947, bestod da af stuehuset fra 1865 og udbygninger fra 1930.

Noter:

1 Trap: Danmark, 5. udg., Thisted amt, 1961, s. 512.
2 Aalborghus amts matrikel 1664, Z.5-2,fol.1902.
3 Vendsyssels matrikel 1688, Z.9-1,fol.432b.
4 Henrik Pedersen: De danske Landbrug (1688), 1928, s. 329.
5 Aalegaard skifteprotokol 1709-84, G.51-1,fol.97.
6 Skøde 31.7.1756, læst 8.9., Viborg landstings kopier af protokolerede breve 1756, B.24-694.
7 Kilde 5, fol.306.
8 Aalegaard skifteprotokol 1785-98, G.51-2,fol.51 og 53.
9 Viborg landstings skøde- og panteprotokol 1793-99, bd. 2, B.24-713,fol.563.

10 Thisted amtsstues hartkornsspecifikationer for godserne A-D 1736-1850, B.11-60 (Aalegaard).
11 Ø. og V. Han herreders skøde- og panteprotokol 1799-1810, B.32-SP. 5,fol.16b.
12 Samme, fol.27b.
13 Branddirektoratet for landbygninger i Thisted amt 1800-72, taksationsprotokol for V. Han herred 1800-36, Br.D.6-18,fol.31.
14 Ø. og V. Han herreders skøde- og panteprotokol 1822-25, B.32-SP8, fol.129b.
15 Samme, fol.135.
16 Samme 1828-32, B.32-SP.10,fol.361b.
17 Samme 1832-36, B.32-SP.11,fol.179b.
18 Samme 1836-38, B.32-SP.12,fol.483b.
19 V. Han herreds matrikel 1844, B.32-224,fol.202.
20 Ø. og V. Han herreders skøde- og panteprotokol 1839-43, B.32-SP. 13,fol.539b.
21 Samme 1843-46, B.32-SP.14,fol.535.
22 Kilde 19.
23 Kilde 21.
24 Samme 1846-49, B.32-SP.15,fol.27b.
25 V. Han herreds skøde- og panteprotokol 1860-66, B.32-SP.50,fol.52 og 53.
26 Samme 1905-07, B.32-SP.62,fol.1239.
27 Mindeværket Danske Landmænd og deres Indsats, 1945, s. 662.

Anetavle
for børn af
Frands Christensen
1791-1875
og hustru
Johanne Marie Larsdatter
1795-1860

Ane 2 FRANDS CHRISTENSEN

født 1791, død 1875.

Ane 3 JOHANNE MARIE LARSDATTER

født 1795, død 1860.

Ved giftermålet 1823 tjente Frands Christensen i fødebyen Fjerritslev, hvorpå han fra 1823/24 ejede en lille ejendom på 2 fjkr. hartkorn i Klim sogn på skellet mellem Klim Strand og Torup Strand i nabosognet V. Torup.
I 1845 mageskiftede han sig til gården Pedersbæk i Kollerup sogn med godt 2 tdr. hartkorn, som sønnen Jens Christian Frandsen - efterslægtens VI - overtog 1861.

Frands var født 1791 i Fjerritslev i Kollerup sogn, døbt 2. oktober, søn af Christen Frandsen og hustru (Kirsten Sørensdatter). - Faddere ved hans dåb var Karen Olesdatter, møllerens pige, Svend Veybye, Peder Bratberg og Lars Frandsen.

Frands Christensen, aftægtsmand og enkemand i Pedersbæk hos gårdmand Jens Chr. Frandsen, døde 13. juli 1875, 84 år gammel. - Han efterlod sig tre sønner og en datter; og han var født i Fjerritslev og døbt 2. oktober 1791.

Han - tjenestekarl Frantz Christensen fra Fjerritslev, 31 år gammel, - blev gift 17. oktober 1823 i Hjortdal med pigen Johanne Marie Larsdatter, tjenendes ved Slettestrand, 28 år gammel; - forlovere var Christen Frantzen (af) Fjerritslev og Jens Gregersen (af) Sanden.

Johanne Marie var født 1795 på Heden i Hjortdal sogn, hjemmedøbt og derefter i kirke 27. december, datter af Lars Gregersen og hustru Kirsten Andersdatter. - Faddere var Mogens Christensens hustru på Sanden, Johanne Gregersdatter, Lars Madsen, Lars Christensen på Heden og Jens Gregersen.

Hun - Johanne Marie Larsdatter, gårdmand Frands Christensens kone i Pedersbæk, født i Hjortdal sogn, - døde 13. september 1860 i Pedersbæk i Kollerup sogn af vattersot, 65 år gammel.

Frands Christensen og Johanne Marie fik 7 børn, der omtales i efterslægten som I-VII. - Af disse var en datter og tre sønner levedygtige.
Parret lod deres ældste søn, født i januar 1824 2 1/2 måned efter deres vielse, døbe Peder Gregersen Frandsen efter moderens farbror skipper Peder Gregersen ved Slettestrand, død 1821, 58 år gammel.
Den nævnte søn Peder opholdt sig ved folketællingen 1840 som 17-årig hos sin mormor Kirsten Andersdatter, der da var enke ved Klim Strand. - Her var han ved folketællingen 1845 afløst af søsteren Kirsten, født 1826, der jo var opkaldt efter sin nævnte mormor.

Som nævnt købte Frands Christensen en ejendom ved Klim Strand ved giftermålet 1823, nemlig ved købekontrakt af 10. august 1823 og skøde af 16. juni 1824, begge tinglæst 14. august 1824 (1). - Niels Christensen fra Klim Strand, senere bosat på Ullerup Mark i Aggersborg

sogn, overdrog da til Frands Christensen sit hidtil ejende og iboende umatrikulerede hus med tilhørende jorder og ret i fællig for 200 rbdlr. sølv eller 250 rbdlr. sedler på følgende vilkår:

1.

Køberen overtager huset og tilhørende næste 1ste maj 1824 i den stand, det da forefindes, imidlertid forbliver sælgeren i huset.

2.

Sælgeren svarer alle skatter og afgifter indtil forflyttelsestiden 1ste maj 1824, og fra den tid fremdeles svarer køberen samme.

3.

Køberen skal være berettiget til at afbenytte jorderne til sæd - såvel i dette efterår som næste forår.

4.

Købesummen betales således: 20 rbdlr. sedler nu straks og 1ste november førstkommende 30 rbdlr. sedler, resten 200 rbdlr. sedler betales næste snapsting 1824 god betalingstid uden renter.

5.

Alle omkostninger i anledning (af) denne handel betaler køberen alene.

6.

Når købesummen er betalt udstedes skødet, og sælgeren tilsvarer indtil videre hjemmelsdokument.
Forestående kontrakt har jeg Lars Gregersen på (svigersøn) Frands Christensens vegne indgået, og skal i det hele blive opfyldt.
- Af det endelige skøde fremgår det, at huset lå i skellet mellem Torup og Klim Strand, og det er tilføjet, at huset er identisk med matr. nr. 98.

Ved folketællingerne 1834 og 40 blev familien anført således under Klim Strandhuse:
1834:
1 hus med jord:
Frands Christensen, 44 år, husmand, lever af sin jord.
Johanne Marie Larsdatter, 38 år, hans kone.
Peder Gregersen, 11 år,
Kirsten Frandsdatter, 8 år,
Christen Frandsen, 7 år,
Lars Frandsen, 5 år,
Christian (fejl for Christine) Frandsen, 1 år, deres børn.
1840:
1 hus:
Frands Christensen, 51 år, lever af sin jordlod.
Johanne Marie Larsdatter, 45 år, hans kone.
Kirsten Frandsdatter, 14 år,
Christen Frandsen, 12 år,
Lars Frandsen, 10 år,
Christine Frandsdatter, 8 år,
Jens Christian Frandsen, 4 år,
Anders Frandsen, 2 år, deres børn.

Af matriklen 1844 (2) ses, at Frands Christensen da ejede matr.nr. 98 blandt Klim Strandhuse, hvis hartkorn da blev forandret fra 2 fjkr. til 3 fjkr. 3/4 alb., samt ligeledes matr.nr. 9 blandt Torup Strandhuse, der intet gammelt hartkorn havde, men hvis nye hartkorn blev ansat til 2 fjkr. 1 1/2 alb.

- Folketællingen 1845 oplyser følgende om familien ved Stranden i Klim sogn:
Frands Christensen, 54 år, født i Kollerup, husmand, lever af sin jordlod.
Johanne Marie Larsdatter, 50 år, født i Hjortdal sogn, hans kone.
Lars Frandsen, 16 år,
Christen Frandsen, 12 år,
Jens Frandsen, 9 år,
Anders Frandsen, 6 år, alle født her i sognet, deres børn.

Ved mageskiftebrev dateret Skærpinggaard 16. december 1845, tinglæst 1. august 1846 (3), overdrog Frands Christensen til Just Nielsen den ham ifølge skøde af 16. juni 1824, læst 14. august, tilhørende hus i eller ved skellet mellem Klim og Torup Strand, som havde været umatrikuleret. ... men pålagt 2 fjkr. hartkorn, og ved den nye matrikel (1844) var ansat for hartkorn det, der ligger i Klim sogn, 3 fjkr. 3/4 alb. og det, der ligger i Torup sogn, 2 fjkr. 1 1/2 alb. - Ejendommen var vurderet til 400 rbdlr. og mageskiftet med Pedersbæk.

Ved mageskiftebrev dateret Skærpinggaard 16. december 1845, læst 31. januar 1846 (4), overdrog Just Nielsen til Frands Christensen sin ifølge mageskiftebrev af 16. juli 1843, læst 9. september, tilhørende gård Pedersbæk i Kollerup sogn med bygninger og tilliggende stående for gammelt hartkorn 2 tdr. 3 skpr. vurderet til 800 rbdlr.
Det bemærkedes, at i den nye matrikelsekstrakt var hartkornet samlet opgivet for den solgte ejendom og en parcel deraf, som var bortsolgt, til 2 tdr. 2 skpr. 1 3/4 (fejl for 1 1/4) alb.
- Pedersbæks historie er omtalt samlet foran.

Ved skøde og aftægtskontrakt dateret Skærpinggaard 27. februar 1861, læst 2. marts (5), overdrog Frands Christensen gården Pedersbæk, matr.nr. 16a med 1 td. 3 skpr. 1 fjk. 1 1/4 alb. hartkorn, til sønnen Jens Christian Frandsen - efterslægtens VI - for 600 rdlr.

Noter:

1 Ø. og V. Han herreders skøde- og panteprotokol 1822-25, B.32-SP. 8,fol.218.
2 V. Han herreds matrikel 1844, B.32-224,fol.118 og 141.
3 Ø. og V. Han herreders skøde- og panteprotokol 1846-49, B.32-SP. 15,fol.93b.
4 Samme 1843-46, B.32-SP.14,fol.535.
5 V. Han herreds skøde- og panteprotokol 1860-66, B.32-SP.50,fol.52-53.

Ane 4 CHRISTEN FRANDSEN

født 1760, død 1835.

Ane 5 KIRSTEN SØRENSDATTER

født 1757, død 1839.

Efter giftermålet 1788 overtog Christen Frandsen - før 1794 - fæstet under Aalegaards gods af faderens gård i Fjerritslev i Kollerup sogn på 1 1/2 td. hartkorn - den senere Bakgaard i Fjerritslev.
1798 købte han gården til selveje, tilkøbte 1814 endnu 5 skpr. hartkorn og overdrog 1831 ejendommene til sønnen Jens Christian Christensen, kaldet Frandsen.

Christen var født 1760 på Øland i Limfjorden, hjemmedøbt og derpå i kirke 4. maj, søn af en kvindesperson ved navn Kirsten Jensdatter og udlagt barnefader en ungkarl ved navn Frans Christensen. - Faddere ved dåben var Oluf Poulsen, Laurids Christensen, Laurids Ridderhus i Vesterby, Mette Nielsdatter af Østerby og Anne Christensdatter af Vesterby (hans forældre blev gift senere samme år og flyttede til Fjerritslev).

Han - Christen Frantzen, aftægtsmand i Fjerritslev, - døde 10. maj 1835, 75 år gammel.

Ifølge Kettrup sogns kirkebog blev ungkarl Christen Frandsen gift 1788, trolovet 21. november i præstegården i Kettrup og copuleret 19. december i Skræm Kirke, med pigen Kirsten Sørensdatter, der tjente i præstegården i Kettrup.

Kirsten var født 9. marts 1757 i Skræm by og sogn, datter af Søren (Christensen) Høeg og hustru Maren Olufsdatter. - Hun blev båret i kirke af Karen Olufsdatter, Oluf Horslefs datter i Skræm, faddere var Jens Bisgaard, Christen Albretsen, Anne - Mikkel Eskildsens hustru og Maren - Jacob Nielsens hustru, alle af Skræm by.

Hun - Kirsten Sørensdatter, enke efter aftægtsmand Christen Frantzen i Fjerritslev, - døde 11. maj 1839, 82 år gammel.

Kirsten og Christen Frandsen fik 5 børn, blandt hvis faddere 1793 og 99 nævnes Maren og Ole Høg; - deres tilstedeværelse sammenholdt med at Kirsten og Christen Frandsen lod en søn døbe med det meget sjældne fornavn David bekræfter Kirstens afstamningsforhold.
Børnene var:

1 Søren Christensen, kaldet Frandsen, 1789-1847, fra giftermålet gårdmand i V. Svenstrup i Hjortdal sogn.
Gift 1823 i Hjortdal med Ane Nielsdatter, 1797-1875, datter af Niels Mortensen, bosat i Hingelbjerg i Kollerup sogn, senere gårdmand i V. Svenstrup, og hustru Maren Nielsdatter.
2 Frands Christensen, født 1791, se ane 2-3.
3 David Christensen, 1793-1844, fra giftermålet husmand i Skræm by og sogn.
Gift 1830 i Skræm med den 45-årige enke Ane Nielsdatter, der tidli-



Typisk gammel gård fra det nordvestlige Jylland.
Mejborgs "Gamle danske Hjem", 1888, - egl. fra Thy.

gere havde været gift med Niels Sørensen, husmand i Skræm, død 1829, 68 år gammel.

4 Maren Kirstine Christensdatter, 1794-1869.
Hun fik 1826 i Fjerritslev en søn med den enkemand, som hun blev gift med 1828 i Skræm, nemlig Christen Christensen Thisted eller Frost, 1780-1856, søn af Christen Nielsen Frost og hustru Inger Christensdatter Dahlgaard i Thisted.
Maren Kirstine og Christen Frost (Thisted) nævnes 1829-31 som indsiddere i Skræm, hvorpå han 1833-39 nævnes som gårdmand i Torslev by og sogn. - Fra senest 1842 til sin død var han husmand og daglejer i Lørsted i Haverslev sogn; - begge døde som fattiglemmer på Lørsted Hede.

5 Jens Christian Christensen, kaldet Frandsen, 1799-1886. Han overtog 1831 fødehjemmet Bakgaard i Fjerritslev, som hans søn Niels Christian Jensen overtog 1867.
Gift 1832 i Kollerup med Inger Kirstine Nielsdatter, ca. 1800-1874.

Gården i Fjerritslev på 1 td. 4 skpr. 2 alb. hartkorn var ca. 1790 fæstet af Frands Christensen under Aalegaards gods (1). - Men før 1794 var han afløst af sønnen Christen Frandsen som fæster under Aalegaard og Oksholm (2).
1797 (3) nævnes det, at Christen Frandsen årligt skulle svare 4 rdlr. i landgilde, og at gården samme år var solgt fra Aalegaard til hr. forvalter Møller fra Birkelse.

Aaret efter købte Christen Frandsen sin gård til selveje, men kort før afholdtes der 4. juni 1798 (4) syns- og taksationsforretning over Christen Frandsens ejende og beboende gård i Fjerritslev by af hartkorn 1 td. 4 skpr. 2 alb. "til afbetjening for ejeren ifølge Reskriptet af 10. juli 1789 at få børnepenge derudi" (midler fra formynderiet skulle altså finansiere købet af gården). - Taksationen oplyser:

	a.	rdlr.
Rålingen, som står norden i gården, bestående af 7 fag, hug i vestre ende, opført af fyrre-, gran- (og) ege-tømmer, lervægge, stråtække. Hvilket vi anser á faget overhovedet 10 rdlr., da den er mådelig af bygning.		70
	b.	
Laden med hestestald bestående af 5 fag, hug i begge ender, opført af foranmeldte materiale, á fag 10 rdlr., da den er skikkelig af bygning.		50
	c.	
Agerland: 12 tdr. á td. 10 rdlr., da det er sandagtig jord.		120
	d.	
Eng: 14 (tdr.) Starl. (Starland - i Starkær?) slet, en del godt og noget skikkeligt.		100
Er		340

Christen Frandsen var tilstede og tilfreds med forretningen, som han underskrev med ført pen; - dokumentet blev tinglæst 9. juni 1798.

Niels Wrigsted Møller, forvalter ved stamhuset Birkelse, udstedte 19. juni 1798, læst 14. juli (5), skøde til Christen Frandsen i Fjerritslev

på hans iboende fæstegård (uden angivelse af hartkorn) for 150 rdlr. - Samtidig udstedte Christen Frandsen en panteobligation til myndlingen Maren Sand i Arup Mølle på 150 rdlr. (arv efter faderen Anders Sand) med første prioritets panteret i gården i Fjerritslev, som efter syns- og taksationsforretningen af 4. juni 1798 havde et tilliggende på 1 td. 4 skpr. 2 alb. hartkorn.

Ved folketællingen 1801 i Fjerritslev anføres familien således:
Christen Franzen, 41 år, bonde og en liden gård beboer.
Kirsten Sørensdatter, 43 år, hans kone, begge i 1. ægteskab.
Søren Christensen, 12 år,
Franz Christensen, 10 år,
David Christensen, 8 år,
Maren Kirstine Christensdatter, 6 år,
Jens Christian Christensen, 2 år, deres børn.

Til sin gård på 1 1/2 td. hartkorn købte Christen Frandsen i 1814 endnu knap 1 td. hartkorn. - Ved skøde af 13. januar 1814, læst 5. marts (6), overdrog Jacob Nørgaard, sognedegn for Kollerup og Skræm, til velagte Christen Frandsen i Fjerritslev parcellen nr. 9 bestående af 3de Nørre Arupbierre af hartkorn 4 skpr. 1 3/4 alb. og parcellen nr. 10 bestående af 2de Sønder Arupbierre af hartkorn 1 skp. 1 1/2 alb. hartkorn (ialt 5 skpr. 1 fjk. 1/4 alb.), alt af madame Møllers tidligere gård i Fjerritslev; - købesummen var 32 rbdlr. navneværdi. Christen Frandsen, selvejergårdmand i Fjerritslev, udstedte 28. juli 1819, læst 31. juli (7), en panteobligation til hr. Sørensen i Oksholm Mølle på 150 rbdlr. sølv med første prioritets panteret i sin iboende gård, som han ejede efter skøde af 14. juni (fejl for 19. juni) 1798, med 1 td. 4 skpr. 2 alb. hartkorn samt de tvende parceller, han ejede efter skøde af 13. januar 1814, med 5 skpr. 1 fjk. 1/4 alb. hartkorn. - Pantet blev udslettet 18. februar 1832.

Ved skøde af 28. oktober 1831, læst 18. februar 1832 (8), overdrog Christen Frandsen i Fjerritslev sønnen Jens Christian Christensen sin efter tinglæste skøder af 19. juni 1798 og 13. januar 1814 tilhørende ejendomme, nemlig:
Sin iboende gård med påstående bygninger og ejendomme hartkorn 1 td. 4 skpr. 2 alb. og parcellerne 9 og 10 af forrige madame Møllers gård i Fjerritslev, ialt hartkorn 5 skpr. 1 fjk. 1 alb., alt for 150 rbdlr. sølv.
Blandt vilkårene anføres som punkt 3:
Køberen forbindes til at give mig og hustru, sålænge vi lever, fornøden føde, klæde, opvartning, lys og varme, således at vi i alle dele hermed kan være tjent og efter vores død en kristsømmelig begravelse.

4.

Skulle vi imod formodning ikke finde os tjent med at være hos køberen eller gårdens ejer, forbindes han til på anfordring at opføre et forsvarligt hus på gårdens ejendomme på 4 fag, indrettet til stue, spisekammer, køkken og plads til ildebrændsel, alt forsynet med loft, hvilket hus han fremdeles vedligeholder, og som vi forbeholde os til beboelse, nytte og brug, sålænge een af os lever. - I dette tilfælde reserverer vi os at udtage af gårdens indbo det nødvendige husgeråd til brug, sålænge vi lever, men hvilket dog ved vores død tilfalder gårdens ejer som ejendom.

Ligeledes leveres os årlig: 4 tdr. rug og 2 tdr. byg - forsvarligt korn og mel, hvert kvartal med 1/4del, føder og græsser for os 2 får med deres yngel, som udtages af gårdens fåreflok, og hvoraf vi nyder afgrøden. - Leverer os årlig 6 læs brandtørv og 4 læs skudtørv, gravet, røgtet og hjemførte, - og 2 potter nymalket mælk daglig. - Ligeledes gives fornøden pleje og opvartning i sygdoms og alderdoms tilfælde.
Det bemærkes at køberen besørger en kakkelovn ... eller opsat i huset, da den i gården værende ikke er vores egen. - At han i sidstmeldte tilfælde også besørger vores begravelse er en selvfølge.
Når den ene af os dør, bortfalder det halve af kornet og mælken, ligesom det ene af fårenes foder og græs.

5.

Denne aftægt skal hvile på de solgte ejendomme med første prioritet næst efter 150 rbdlr. sølv, til hvilken ende dette skøde tillige læses som panteobligation.
Dokumentet afsluttes med, at aftægten for det stemplede papirs skyld vurderes således:
Bygningsopførelse (?) 20 rbdlr., begravelse 20 rbdlr., vedligeholdelse 2 rbdlr., 4 tdr. rug og 2 tdr. byg 25 rbdlr., 2 får fødet og græsset 2 rbdlr., 2 potter mælk daglig 6 rbdlr., 6 læs brandtørv og 4 læs skudtørv 2 rbdlr. 3 mk., opvartning 4 rbdlr., er 41 rbdlr. 3 mk., fem gange er 207 rbdlr. 3 mk. sølv tillagt købe- eller prioritetssummen 150 rbdlr. udgør 397 rbdlr. 3 mk.
- Underskrevet Fjerritslev 28. oktober 1831 af Christen Frantzen med ført pen; - aftægten blev slettet som pant 21. juli 1866.

Ved folketællingen 1834 anføres familien i gården således:
Jens Christian Christensen, 35 år, gårdmand.
Inger Kirstine Nielsdatter, 34 år, hans kone.
Christen Jensen, 1 år, deres søn.
Christen Frantzen, 74 år, inderste og aftægtsmand.
Kirsten Sørensdatter, 76 år, hans kone.

- Året efter døde han, hvorom dødsanmeldelsesprotokollen oplyser (9):
12. maj 1835 anmeldtes aftægtsmand Christen Frandsens død i Fjerritslev, 75 år gammel, efterladende sig:
1 søn Jens Christian, 1 do. Søren, 1 do. Frantz, 1 do. David og 1 datter gift med Christen Frost i Torslev, alle myndige.
Fem år senere døde enken, hvor der blev oplyst (10):
11. marts 1839 anmeldtes aftægtsenke Kirsten Sørensdatters død i Fjerritslev, 81 år gammel. - Arvingerne var hendes i ægteskab med afgangne Christen Frandsen fødte børn:
En søn gårdmand Søren Christensen i V. Svenstrup, en do. husmand Frands Christensen ved Klim Strand, en do. husmand David Christensen i Skræm, en datter Maren Kirstine Christensdatter gift med Christen Frost i Torslev og en søn Jens Christian Christensen, gårdmand i Fjerritslev.

Den gamle gård i Fjerritslev på 1 1/2 td. hartkorn og de to parceller udgjorde ialt 2 tdr. 1 skp. 1 fjk. 2 1/4 alb. hartkorn, der ved matrikuleringen 1844 (11) blev ændret til 1 td. 3 skpr. 1 fjk. 1/4 alb. og tildelt matr.nr. 12 i Fjerritslev. - Gården (Bakgaard) er nu fuldstændig udstykket, men lå østligst i byen på Aalborg-vejens nordside ved ting- og arresthuset (12).

Jens Christian Christensen, kaldet Frandsen, købte endnu ved skøde af 8. august 1845, læst 30. august (13), af Søren Andreasen en parcel af dennes gård, nemlig matr.nr. 5b med 4 skpr. 1 fjk. 1/2 alb. hartkorn for 200 rbdlr.

Ved skøde og aftægtskontrakt af 15. maj 1867, læst 25. maj (14), overdrog Jens Christian Christensen (Frandsen) til sønnen Niels Christian Jensen gården matr.nr. 12 med 1 td. 3 skpr. 1 fjk. 1/4 alb. samt parcellen matr.nr. 5b med 4 skpr. 1 fjk. 1/2 alb. hartkorn alt uden anden købesums erlæggelse end at køberen forpligter sig til at yde aftægt til sine forældre; - denne aftægt blev kapitaliseret til 1.000 rdlr.
Niels Christian Jensen ejede gården i 30 år og blev den sidste af den gamle slægt i Bakgaard. - Han udstykkede delvis gården og solgte resten ved købekontrakt af 20. marts 1897 og skøde af 16. juli, begge læst 24. juli (15) til Anton Kristian Nielsen, nemlig matr.nr. 12a med 7 skpr. 2 fjkr. 2 1/2 alb. og matr.nr. 5b med 1 fjk. 1/2 alb. hartkorn for 10.000 kr.
Gården blev yderligere udstykket, og ved købekontrakt af 20. november 1901 og skøde af 20. juni 1902, læst 5. juli (16), solgte gårdejer Anton Kristian Nielsen til ungkarl Laurids Christian Nielsen af Torslev matr.nr. 12a med 6 skpr. 3 fjkr., matr.nr. 5b med 1 fjk. 1/2 alb. og matr.nr. 5g med 3 fjkr. 2 3/4 alb. hartkorn for 12.000 kr.
Efter kun fire års forløb solgte sidstnævnte gården uforandret ved skøde af 8. marts 1905, læst 18. marts (17), for 10.300 kr. til husejer og landpost Søren Andreas Nielsen af Kollerup, som igen solgte gården til sin søn Anthon Carl Nielsen for 18.000 kr. ved skøde af 9. november 1915, læst 13. november (18).

Noter:

1 Aalborghus amtsstues hartkornsfortegnelse ca. 1790, B.9.C-17,fol. 393.
2 Aalborghus amtsstues hartkornsspecifikationer for godserne K-O 1780-1800, B.9.C-14, samt Thisted amtsstues hartkornsspecifikation 1795 for V. Han herred, B.11-70.
3 Thisted amtsstues hartkornsspecifikationer for godserne A-D 1736-1850, B.11-60.
4 Afhjemlede syns- og taksationsforretninger for Ø. og V. Han herreder 1798-1801, B.32-107.
5 Ø. og V. Han herreders skøde- og panteprotokol 1778-99, B.32-SP. 4,fol.487b.
6 Samme 1810-20, B.32-SP.6,fol.241.
7 Samme, fol.513b.
8 Samme 1828-32, B.32.SP.10,fol.533.
9 Dødsanmeldelsesprotokol for Ø. og V. Han herreder 1833-38, B.32-317.
10 Samme 1838-43, B.32-318.
11 V. Han herreds matrikel 1844, B.32-224,fol.202.
12 Johan Lindstrøm: Blade af Fjerritslevs Historie, 1967, s. 10.
13 Ø. og V. Han herreders skøde- og panteprotokol 1843-46, B.32-SP. 14,fol.419b.
14 V. Han herreds skøde- og panteprotokol 1866-73, B.32-SP.51,fol.83.
15 Samme 1895-98, B.32-SP.58,fol.709.
16 Samme 1901-03, B.32-SP.60,fol.433.
17 Samme 1903-05, B.32-SP.61,fol.816.
18 Samme 1914-16, B.32-SP.66,fol.679.

Ane 6 LARS GREGERSEN

født 1759, død 1839.

Ane 7 KIRSTEN ANDERSDATTER

født 1766, død 1858.

Fra giftermålet 1791 til 1800 boede Lars Gregersen i fødesognet Hjortdal, hvorpå han købte sig et umatrikuleret hus ved Klim Strand i Klim sogn.
Til stedet ved Klim Strand købte han 1837 en parcel på 1 skp. hartkorn af en af gårdene i Klim, og ved skøde og aftægtskontrakt overdrog han 1839 begge dele til sønnen Poul Larsen.

Lars var født 1759 ved Havet i Hjortdal sogn, døbt 1. januar 1760 (Fest. Novi anni), søn af Gregers Poulsen og hustru Johanne Larsdatter. - Faddere ved hans dåb var Lars Høydal, Oluf Pedersen, Christen Sørensen, Anne Nielsdatter i Slettegaard og Maren Christensdatter.

Han - Lars Gregersen, aftægtshusmand ved Klim Strand, - døde 22. juli 1839, 80 år gammel.

Lars Greisen, som præsten stavede navnet efter den stedlige udtale, blev gift 1791 i Hjortdal, trolovet 23. september og ægteviet 14. oktober, med Kirsten Andersdatter, begge ved Havet. - Forlovere var sr. Jens Sand ved Torup Strand og skipper Peder Greisen.

Kirsten var ikke født i Hjortdal sogn, men ved Havet i Torup sogn, døbt 5. oktober, datter af Anders Christensen og hustru Maren Andersdatter. - Inger Andersdatter bar hende til dåben, faddere var Thomas Sand, Christen Møller, Ole Klim og Margaretha Thomasdatter.
- Blandt fadderne til Lars Gregersen og Kirstens børn nævnes 1794 og 97 henholdsvis Anders Christensen og søn fra Torup Strand og konens (altså Kirstens) søster fra V. Torup. Ved folketællingen 1801 nævnes da også Kirsten og Lars' ældste barn Gregers Larsen, født 1794, som 7-årig (antagen barn) hos moderens forældre ved Torup Strand.

Kirsten Andersdatter døde 31. oktober 1858 i Klim by og sogn, 94 (fejl for 92) år gammel, enke efter husmand Lars Gregersen ved Klim Strand, boende hos sin svigersøn, gårdmand Enevold Poulsen i Klim.

Kirsten og Lars Gregersen fik 6 børn:
1 Gregers Larsen, 1794-1883. Han var husmand ved Torup Strand i Torup sogn fra giftermålet 1816 til 1840/45, da han blev gårdmand i Klim by og sogn, hvor han fra senest 1857 til sin død var aftægtsmand.
Gift 1816 i V. Torup med Anne Jensdatter (Hjørring), født ca. 1787/90 i Hjørring, død 1857 i Klim.
2 Johanne Marie Larsdatter, født 1795, se ane 2-3.
3 Anders Larsen, kaldet Hede eller Væver, 1797-1881. Han var husmand og fisker ved Klim Strand, hvor han døde som aftægtsmand.
Gift 1820 i V. Torup med Gertrud Christensdatter, 1797-1878, datter af Christen Kiær og hustru Anne Andersdatter ved Havet i Torup sogn.

4 Maren Larsdatter, 1801-1880.
Gift første gang 1835 med enkemand Niels Christensen Nyrup, 1788-1852, gårdmand i Klim og fra senest 1839 sognefoged, søn af Christen Nielsen Nyrup og hustru Kirsten Jensdatter i Lild sogn. - Niels Nyrups første kone Johanne Marie Larsdatter døde 1835 i Klim, 55 år gammel.
Gift anden gang 1852 med Enevold Poulsen Bedsted, 1800-1875, gårdmand i Klim, søn af Poul Andersen og hustru Mariane Nielsdatter.
5 Poul Larsen, 1805-1869. Han overtog 1839 fødehjemmet ved Klim Strand, som han solgte 1869.
Gift 1833 i Klim med Sidsel Marie Christensdatter, 1805-1859, datter af Christen Hvam og hustru Ane Katrine i Øsløs sogn.

Lars - eller Laurs - Gregersen opholdt sig ved skiftet efter faderen 1788 (1) hjemme hos moderen ved Slettestrand, som også dækker over benævnelsen "ved Havet", hvor Lars opholdt sig ved giftermålet 1791.
Da Lars Gregersen og hustru fik deres tre ældste børn 1794, 1795 og 1797 boede de "på Heden" i Hjortdal sogn, hvorimod han ved skiftet 1798 efter moderen (2) siges at bo i V. Svenstrup i Hjortdal sogn, men disse to benævnelser dækker vel samme lokalitet.
Den ejendom, hvori Lars Gregersen og hustru boede fra giftermålet til 1800 i Hjortdal sogn, var vel et lille husmandssted, men herom kan intet oplyses iøvrigt. - Lars tjente vel til livets ophold ved fiskeri, men kan også have været med i skudehandelen på Norge, hvortil i al fald hans mere fremtrædende bror Peder var knyttet.

Aar 1800 flyttede familien til Klim Strand, idet velagte Lars Gregersen fra Slette i Hjortdal sogn da fik skøde 20. juni 1800, læst 21. juni (3), af Jens Frandsen, boende i Klim, på et hus ved Klim Strand for 295 rdlr.
Ved folketællingen 1801 anføres familien således ved Klim Strand:
Lars Gregersen, 42 år, husmand uden jord.
Kirsten Andersdatter, 33 år, hans kone, begge i 1. ægteskab.
Anders Larsen, 3 år,
Johanne Larsdatter, 5 år, deres børn.

Huset var altså uden - nævneværdig - jordtilliggende og Lars må stadig have haft indtægter fra havet, men landbrug må han også have drevet, hvilket fremgår af en af ham udstedt panteobligation.
6. juni 1824, læst 12. juni (4), udstedte Lars Gregersen, selvejerhusmand ved Klim Strand, en obligation til jomfru Oline Christine Hviid i Tranum Strandgaard på 200 rbdlr. sedler (160 rbdlr. sølv) med første prioritets panteret i sit iboende hus ved Klim Strand med ind- og udbo, hvoraf det vigtigste nævnes, nemlig: 1 vogn, 1 plov, 1 harve, 9 voksne fæhøveder, 20 får med lam, 1 jern kakkelovn, 1 kobberkedel, 1 stueur og 3 senges klæder. - Pantet udslettedes 1. juli 1826.

Ved folketællingen 1834 nævnes familien i Klim Strandhuse i et hus med jord:
Lars Gregersen, 76 år, husmand, lever af sin jordlod.
Kirsten Andersdatter, 61 år, hans kone.
1 tjenestepige.
Måske havde Lars forpagtet den jord, som han 1837 fik skøde på. - 24. juni 1837, læst 28. oktober (5), udstedte Jens Christian Christen-

sen skøde til husmand Lars Gregersen ved Klim Strand på en parcel af sin iboende gård i Klim, nemlig parcel 6 med 1 skp. 2 1/2 alb. hartkorn for 150 rbdlr. sedler.

Ved skøde og aftægtskontrakt af 24. februar 1839, læst 10. august (6), overdrog Lars Gregersen til sønnen Poul Larsen sine ejendomme, nemlig:

a. Sælgerens iboende hus ved Klim Strand med tilliggende umatrikulerede jorder, således som han ejede det efter skøde af 20. juni 1800.
b. Hans efter skøde af 24. juni 1837 ejende parcel 6 af Jens Christian Christensens gård i Klim beliggende i dette sogns klit og stående for hartkorn 1 skp. 2 1/2 alb.
c. Ejendommens kreaturer, avlsredskaber og udendørs besætning med undtagelse af sælgerens fiskebåd og fiskeredskaber.

Alt for den akkorderede købesum 225 rbdlr. sølv, hvortil knyttedes følgende vilkår:

1.

Sælgeren er berettiget til at beholde huset til brug og beboelse, ligesom han forbeholder sig husets jorder og tilliggende samt parcellen og de forannævnte kreaturer og besætning til rådighed, brug og afbenyttelse som hidtil, sålænge han og kone Kirsten Andersdatter leve, dog med undtagelse af:

a.

At det hus, som køberen har opført på ejendommene må blive stående til hans beboelse.

b.

At køberen har rettighed til fra nu af på ejendommene at bjærge sig fornødent brændsel, samt årligen 7 læs hø; ligesom han er berettiget til årlig brug af det fornødne agerland til en halv tønde rugs eller bygs sæd og til årlig på ejendommene at græsse to køer og ti får på de steder sælgeren dertil udviser og hans egne kreaturer græsse, og endelig kan han

c.

benytte sig af sælgerens heste, vogn og arbejdsredskaber til at bjærge sit foder og brændsel samt til at dyrke den omtalte halve tønde land, imod at han tager lige del med sælgeren i at holde heste, vogn og arbejdsredskaber vedlige.

2.

Køberen er pligtig til, sålænge sælgeren og kone leve, for dem at dyrke husets jorder, indbjærge brændsel, sæd, hø og korn, udtærske kornet, røgte og passe kreaturerne samt iøvrigt forrette hvad husets drift i det hele fordrer, alt forsvarligt, i rette tid og således som sælgeren forlanger. - Dog er sælgeren pligtig til hans hjælp at holde en pige, når korn og hø høstes og hjemkøres, medens der slåes og hjemkøres lyng, samt når gødning udføres og spredes. Ligeså holder sælgeren til hans hjælp i høbjærgningen en karl, dog i det højeste i 14 dage. Medens køberen arbejder for sælgeren, giver denne ham fri kost, undtagen når køberen efter foranførte bestemmelse gives karl eller pige til hjælp.

3.

Skatter og alle offentlige afgifter svarer sælgeren, medens han som foranmeldt har brugen af ejendommene.

4.
Når sælgeren og kone ved døden ere afgåede, tager køberen i fuldkommen besiddelse alt det ham herved solgte, og er sælgeren og kone imidlertid pligtig at holde såvel hus som besætning vedlige i god brugbar stand og passende efter ejendommens størrelse, for så vidt som foranstående 1ste post litra c. ikke heri gør undtagelse.

5.
Køberen kan ikke fraflytte, sælge eller på anden måde afhænde ejendommene, sålænge sælgeren og kone ere i live.

6.
Efter min og kones død indfrier sælgeren (fejl for køberen) min gæld til efternævnte mænd således: til min svigersøn sognefoged Niels Myrup i Klim 75 rbdlr., til min søn husmand Anders Larsen ved Klim Strand 75 rbdlr. og til min svigersøn husmand Frands Christensen ibidem 75 rbdlr., hvilket tilsammen udgør den førnævnte købesum, der uforrentet må indestå i ejendommene, sålænge jeg og min kone leve.

7.
Bekostningen på dokumenterne denne handel betræffende deles lige på køber og sælger. - Da nu køberen fornævnte min søn Poul Larsen har betalt mig købesummen ved sin udstedte panteobligation overensstemmende med 6te post og ved sin underskrift herpå forbinder sig til at opfylde de øvrige ham ved dette skøde pålagte forpligtelser, der skulle hæfte på ejendommene, sålænge jeg og kone leve, så erklærer jeg herved ingen videre ret at have til eller i de herved solgte ejendomme og besætning end meldt er; men samme skal tilhøre køberen som hans lovlige ejendom, og indestår jeg for vanhjemmel efter loven. - Med hensyn til det stemplede papir bemærkes: At det sælgeren betingede arbejde kan anslåes til 10 rbdlr. sølv årligt, hvilket femdobbelt udgør 50 rbdlr. sølv
Hertil købesummen 225 rbdlr. sølv

Er 275 rbdlr. sølv
Hvorefter papirets takst retter sig. - Dette bekræftes ved min underskrift i vidners overværelse.
Klim Strand den 24. februar 1839.

Lars Gregersen
med ført pen
At jeg har antaget og forbundet mig til at opfylde de forpligtelser, som nærværende skøde indeholder, tilståes med min underskrift

Poul Larsen
med ført pen
Til vitterlighed:
Jens Obel Nielsen, Thorup Strand Bach

I tilknytning til dette dokument udstedte Poul Larsen en obligation til (svogeren) sognefoged Niels Myrup i Klim samt til (broderen) husmand Anders Larsen og (svogeren) husmand Frands Christensen, begge af Klim Strand på ialt 225 rbdlr. sølv med første prioritet i ejendommen. - Pantet blev udslettet 17. marts 1860.

Et halvt år efter døde Lars, hvor dødsanmeldelsesprotokollen oplyser (7):

22. juli anmeldtes husmand Laurs Gregersens død ved Klim Strand, 80 år gammel. - Arvingerne var enken Kirsten Andersdatter og følgende fællesbørn:
En søn husmand Gregers Larsen ved Thorup Strand, en do. gårdmand Anders Larsen ved Klim Strand, en datter Johanne Marie Larsdatter gift med Frands Christensen ved Klim Strand og en do. Maren Larsdatter gift med sognefoged Niels Myrup samt en søn husmand Poul Larsen ved Klim Strand.
Ved folketællingerne 1840 og 45 nævnes enken således:
1840:
Kirsten Andersdatter, 74 år, enke, lever af sin jordlod.
Peder Frandsen, 17 år (hendes dattersøn),
Karen Nielsdatter, 25 år, ugifte tjenestefolk.
1845:
Kirsten Andersdatter, 80 år, født i Torup sogn, enke, aftægtskone.
Kirsten Frandsdatter, 19 år, født i sognet, tjenestepige (datterdatter).

Sønnen Poul Larsen nævnes som ejer og bruger af ejendommene ved matrikuleringen 1844 (8), da ejendommen ved Klim Strand fik matr.nr. 100 og sit gamle hartkorn på 1 skp. forandret til 2 skpr. 4 fjkr. 1 1/2 alb., mens parcellen (i Klim Klit) fik matr.nr. 18e og sit hartkorn forandret fra 1 skp. 2 1/2 alb. til 2 fjkr. - Det bemærkes altså, at matr.nr. 100 er identisk med det tidligere påstående jordløse hus ved Klim Strand.
Poul Larsen solgte ejendommene få måneder før sin død ved skøde af 19. april 1869, læst 4 marts 1871 (9), til gårdmand Lars Christian Andersen af Klim for 2.700 rdlr. - De følgende ejere var (10) Ole Henriksen 1870-78, Christen Larsen Smed, hans enke Maren Johanne Larsen og dennes næste mand Severin Poulsen fra 1878 til efter 1890; - matr. nr. 100d blev senere fraskilt til bygning af en skole.

Noter:

1 Slettegaard skifteprotokol 1737-88, G.58-2,fol.92.
2 Samme 1795-1820, G.58-3,fol.23.
3 Ø. og V. Han herreders skøde- og panteprotokol 1799-1810, B.32-SP.5,fol.14.
4 Samme 1822-25, B.32-SP.8,fol.196b.
5 Samme 1836-39, B.32-SP.12,fol.260b.
6 Samme, fol.540b og 541b.
7 Ø. og V. Han herreders dødsanmeldelsesprotokol 1838-43, B.32-318, fol.9b.
8 V. Han herreds matrikel 1844, B.32-224,fol.130 og 141.
9 V. Han herreds skøde- og panteprotokol 1866-73, B.32-SP.51,fol.434.
10 Klim sogns realregister 1868-1935, B.32-SP.89,fol.50b.

Ane 8 FRANTZ CHRISTENSEN

født 1727, død 1808.

Ane 9 KIRSTEN JENSDATTER

født ca. 1730, død 1807.

Frantz eller Franz Christensen tjente i fødebyen Vesterby på Øland i Limfjorden til giftermålet 1760, hvorpå han fæstede gård i Fjerritslev i Kollerup sogn, nemlig den senere Bakgaard.
1790/94 afstod han fæstet af gården i Fjerritslev til sønnen Christen Frandsen, se ane 4-5.

Frantz var født 1727 i Vesterby på Øland, døbt 19. oktober, søn af Christen Ibsen og hustru Karen Jensdatter. - Faddere ved hans dåb var Niels Jensen Terkelsen, Jens ved Leddet, Laust Sørensen, Mogens Pedersens kone bar barnet, Anne ved Leddet, alle af Østerby.

Han - Franz Christensen af Fjerritslev - døde 1808, begravet 8. februar, 76 (egl. 81) år gammel.

Frantz Christensen blev gift 1760 på Øland, trolovet 2. september og copuleret 19. oktober, med Kirsten Jensdatter (hun havde i marts eller april samme år født parrets ældste søn Christen).
For denne forseelse havde parret måttet skrifte offentligt i kirken, hvorom kirkebogen meddeler:
Anno 1760 den 15. juni blev Franz Christensen, som tjente i Vesterby, og Kirsten Jensdatter, som tjente på Oksholm, ab delictum contra 6tam Præceptum publice absoluti.

Kirsten, der ved sønnen Laurs' fødsel 1769 i Fjerritslev nævnes med tilnavnet Øeland, må vel derfor antages at være født på Øland. - Ifølge folketællingerne 1787 og 1801 var hun samstemmende født 1732, men ifølge dødsalderen 1807 født 1727.
Det har ikke været muligt at fastslå hendes herkomst med sikkerhed, da der i årene 1728-35 er født hele tre piger på Øland med navnet Kirsten Jensdatter. - Den ældste blev født 1728 som datter af Jens Christensen Aggesen (død 1743, 51 år gl.) og hustru (gift 1726) Kirsten Jensdatter, mens den yngste blev født 1735 i Vesterby som datter af Jens Christensen og hustru (gift 1734) Maren Jensdatter.
Det sandsynligste er nok, at de to folketællinger 1787 og 1801 har ret med hensyn til hendes alder; - og følges disse må Kirsten Jensdatter antages at være identisk med pigen af samme navn, der blev født 1732 på Øland som datter af Jens (Jensen) Jarmsted og hustru Else Simonsdatter.
Hendes forældre, der boede i Østerby, blev gift 1720 og fik følgende børn: Maren 1721, Karen 1723, Mette 1726, Jens 1728, Anne 1730 og endelig Kirsten 1732.
Jens Jensen Jarmsted havde to brødre på Øland, men var født 1690 i Jarmsted i Tranum sogn som søn af Jens Madsen, ca. 1659-1733, og hustru (gift 1687) Inger Nielsdatter (1).
Kirsten Jensdatters afstamningforhold er antageligt således som her anført, men noget bevis herfor haves desværre ikke.

Hun - Franz Christensens kone i Fjerritslev, Kirsten - døde 1807, begravet 23. maj, 80 år gammel.

Kirsten og Frantz Christensen fik 3 børn:
1 Christen Frandsen, født 1760 på Øland, se ane 4-5.
2 Jens Frandsen, født 1765 i Fjerritslev. - Han nævnes 1789 som fadder hos broderen Christen, fik selv en datter 1792 i V. Torup og nævnes derpå 1796-1801 som boende i Klim (Klim Strand).
Gift senest 1792 med Helvig Pallesdatter, født 1762 i Vust som datter af Palle Andersen Prang og hustru.
3 Laurs Frandsen, født 1769 i Fjerritslev. - Han nævnes 1789 og 91 som fadder hos broderen Christen.

Som nævnt tjente Frantz Christensen ved giftermålet 1760 hjemme i Vesterby på Øland, hvorpå han samme år (2) fæstede en gård på 1 td. 4 skpr. 2 alb. hartkorn i Fjerritslev by i Kollerup sogn under Aalegaards gods; - gården, den senere Bakgaard, var i 1756 fæstet af Christen Strand, der årligt skulle svare 4 rdlr. i landgilde (3). Godserne Oksholm, hvorunder hele Øland hørte, og Aalegaard i Skræm sogn, hvortil gården i Fjerritslev hørte, havde i årene 1756-97 fælles ejer (4).

Folketællingerne 1787 og 1801 oplyser følgende om familien i Fjerritslev:
1787:
Frands Christensen, 62 år, bonde og gårdbeboer.
Kirsten Jensdatter, 55 år, hans kone, begge i 1. ægteskab.
1801 (lige efter sønnen, gårdmand Christen Frandsens familie):
Franz Christensen, 74 år, jordløs husmand.
Kirsten Jensdatter, 69 år, hans kone, begge i 1. ægteskab, begge nyde almisse af sognet.

Endnu ca. 1790 (5) var Frands Christensen fæster under Aalegaard af gården i Fjerritslev på 1 td. 4 skpr. 2 alb. hartkorn, men 1794 (6) var sønnen Christen Frandsen fæster deraf.

Noter:

1 Skifte efter Jens Madsen 1733 i Aalegaard skifteprotokol 1709-84, G.51-1,fol.51b.
2 Specifikation 1776-77 over udstedte fæstebreve i det nuv. Hjørring amt og V. Han herred i Aalborghus amtsarkiv, B.O.D-239 (Wolf Møllers afskrift).
3 Skøde på hele Aalegaards gods 31.7.1756, læst 8.9., Viborg landstings kopier af protokollerede brev 1756, B.24-694,september nr. 7.
4 Trap: Danmark, 5. udg., Hjørring amt, 1960, s. 406 og 418.
5 Aalborghus amtsstues hartkornsfortegnelse ca. 1790, B.9.C-17,fol. 393.
6 Thisted amtsstues hartkornsspecifikation 1795 for V. Han herred (Oksholm og Aalegaard), B.11-70.

Ane 10 SØREN CHRISTENSEN HØEG

født 1717, død 1777.

Ane 11 MAREN OLUFSDATTER

født 1718, død 1787/1801(?).

Fra giftermålet 1745 til sin død boede Søren Christensen Høeg - eller Høg - i Skræm sogn. Han var - i al fald til sidst - husmand.

Søren - egl. døbt Søfren - var født 1717 i Skræm by og sogn, døbt 2. maj, søn af Christen Sørensen Høeg og hustru Maren Christensdatter. - Faddere ved hans dåb var Maren Svendsdatter - Peder Lassens, Ole Christensen i Aldrup, Søren Hansen i Stagsted, Karen Christensdatter på Aalegaard og Anne - Christen Lassens datter.

Han - Søren Christensen Høg i Skræm - døde 27. april 1777, 59 år 11 måneder 25 dage gammel.

Søren Christensen Høeg blev gift 1745 i Skræm, trolovet 2. maj (Dom. Misericordia) og copuleret 26. november, med Maren Olufsdatter, begge af Skræm.

Maren var født 1718 i Horslev i Skræm sogn, døbt 11. december (3. Advent), datter af Ole Nielsen og hustru Maren Christensdatter. - Faddere ved hendes dåb var Martha Jacobsdatter af Liiden (Lien?), Christen Lassen i Skræm, Hans Jensen Bunde ibidem, Anne Christensdatter af Horslev og Kirsten Christensdatter Rotbøl.
- Som fadder hos Maren og Søren Høeg nævnes 1757 Karen Olufsdatter, Oluf Horslevs datter i Skræm.

Maren levede endnu ved folketællingen 1787, men 1801, så hun er vel død i mellemtiden - forgæves søgt i kirkebogen.

Maren og Søren Høeg fik 9 børn:
1 Niels Sørensen Høeg, 1746-1774.
2 Maren Sørensdatter Høeg, født 1748.
3 Christen Sørensen Høeg, 1749-1825, husmand og tømmermand i Skræm. Gift 1778/79 med Maren Mortensdatter.
4 Oluf (Ole) Sørensen Høeg, 1751-1829, ugift, tømmermand og husejer i Skræm. - Han nævnes 1799 som fadder hos søsteren Kirsten.
5 Maren Sørensdatter Høeg, født 1753.
6 David Sørensen Høeg, født 1755, må være død senest 1760.
7 Kirsten Sørensdatter Høeg, født 1757, se ane 4-5.
8 David Sørensen Høeg, født 1760.
9 Ingeborg Sørensdatter Høeg, født 1762.

Søren Høeg, der vel en tid var gårdmand, nævnes ved børnenes fødsel 1748 og 49 som bosat på Skræm Hede, men 1751 i Skræm by - ellers blot i Skræm.
Folketællingen 1787 oplyser følgende under Skræm by:
Maren Olesdatter, 69 år, enke efter 1. ægteskab, huskone.
Ole Sørensen, 36 år, hendes søn, ugift, tømmermand.

- Disse anføres lige efter tømmermand Christen (Sørensen) Høeg, der måske havde overtaget fæstet af fødehjemmet.

Søren Høgs enke nævnes ca. 1790 (1) som beboer af et jordløst hus i Skræm by under Aggersborggaard gods. - Fra dette gods er ellers ingen arkivalier bevaret.

Note:

1 Aalborghus amts hartkornsfortegnelse ca. 1790, B.9.C-17,fol.397.

Ane 12 GREGERS POULSEN

født ca. 1712, død 1788.

Ane 13 JOHANNE LAURSDATTER

født ca. 1727/28, død 1798.

Fra giftermålet 1752 til sin død boede Gregers Poulsen ved Slettestrand i Hjortdal sogn, hvor han var fæster af et umatrikuleret hus - åbenbart med en smule jord til - under Slettegaard hovedgårdstakst. - Herfra drev han fiskeri og deltog vel også i skudehandelen på Norge.
Efter enkens død 1798 overtog sønnen Peder Gregersen ejendommen, som han år 1800 fik fæstebrev på.

Gregers Poulsen, der ifølge folketællingen 1787 og dødsalderen 1788 samstemmende var født ca. 1712, var ifølge fæstebrevet 1752 (1) fra Torup Strand i V. Torup sogn, og ved giftermålet samme år siges hans søster at være gift i Kærup i Tømmerby sogn.
Denne søster og svoger, hvis navne ikke nævnes, må være identiske med Anne Poulsdatter og hendes mand Peder Lauridsen i Kærup, der i 1748 fik en datter Maren; - hun blev båret til dåben af Else Poulsdatter i "Sichelon", som må være ejendommen Sekkelund ved Ellidsbøl i Vust sogn, hvor Gregers, Anne og Elses antagelige far Poul Gregersen Seckelund døde 1764, begravet 12. februar, 80 år gammel - altså født ca. 1684.
Gregers' søster Else Poulsdatter blev gift 1758 i Vust med Niels Pedersen Haverslev i Ellidsbøl, mens endnu en søster Johanne Poulsdatter, ca. 1725-1762, blev gift 1756 i Vust med Jens Christensen i Mølbæk i Vust sogn.
Den skitserede teori ser lovende ud, men de nævnte søstre Anne, Else og Johanne var helt tydeligt søstre til Gregers Poulsen, ca. 1725-1797, der boede i fødehjemmet Sekkelund, og som Gregers Poulsen fra Vust blev han gift 1755 i Hjortdal med Anne Josephsdatter. - Heraf følger altså, at Poul Gregersen i Sekkelund, ca. 1684-1764, således skulle have haft to sønner med navnet Gregers født henholdsvis ca. 1712 og ca. 1725, hvilket ikke ser alt for tilforladeligt ud, selv om fornavnet Gregers havde en vis udbredelse på egnen.

Den anden forlover ved Gregers Poulsens vielse 1752 var Christen Justesen (uden angivelse af bopæl), der må være identisk med manden af samme navn fra Lerup, hvis hustru nævnes 1756 som fadder hos Gregers og Johanne Laursdatter; - som fadder hos disse nævnes 1757 bl.a. Lars Christensen i Lerup og Anne Poulsdatter i Underlien i Lerup sogn.
Christen Justesen i Underlien, født ca. 1689, død 1767, blev gift senest 1720 med Anne Laursdatter (Christen Justesens kone i Underlien døde 1742, 47 år gammel); - sammen havde de bl.a. sønnen Lars (Laurs) Christensen, født 1733, død efter 1788, bosat i Underlien og nævnt 1788 i skiftet efter Gregers Poulsen (2) som født værge for sønnen Jens Gregersen.
Laurs Christensen i Underlien blev gift 1762 i Lerup med Anne Olesdatter, vist født 1731 i Ø. Svenstrup by og sogn som datter af Oluf Christensen og hustru Anne Andersdatter; - hos Laurs Christensen i

Underlien nævnes 1762 Gregers' hustru ved Stranden som fadder.
Slægtskabet mellem familien i Underlien og Gregers Poulsen - eller måske dennes kone Johanne Laursdatter - var altså allerede i Christen Justesens tid i 1752 en kendsgerning.
Da Christen Justesens kone (Anne Laursdatter) døde 1742 kan det altså ikke være hende, der 1756 nævnes som fadder hos Gregers Poulsen under betegnelsen Christen Justesens hustru fra Lerup; - men denne åbenbart anden hustru kunne være identisk med fadderen fra 1757 Anne Poulsdatter i Underlien. Sidstnævnte, der kunne være Gregers Poulsens søster, døde 1786 i Underlien, 83 år gammel; - men hun kan ikke være den samme Anne Poulsdatter, som senest 1748 blev gift med Peder Lauridsen i Kærup, idet disse endnu 1752 boede der, da han var forlover for Gregers Poulsen og hustru sammen med Christen Justesen i Underlien.
- Gregers' herkomst er således ikke påvist.

Han - Gregers Poulsen ved Havet - døde 1788 (12. januar ifølge skiftet), begravet 20. januar, 76 år gammel.

Gregers Poulsen blev gift 1752 i Hjortdal (dato for trolovelse og vielse mangler i kirkebogen) med Johanne Lauritzdatter. - Forlovere vare Christen Justesen (i Underlien) og Gregers Poulsens søsters mand fra Kærup (Peder Lauridsen).

Johanne, der ifølge folketællingen 1787 og dødsalderen 1798 var født ca. 1727/28, var datter af Laurids eller Laurs N.N. og hustru Anne Mikkelsdatter, der - i al fald en tid - boede i Klim og sidst hos Gregers Poulsen ved Slettestrand (3). Klim sogns kirkebog begynder først 1756.

Hun - Gregers Poulsens enke i husene ved Havet, Johanne Lauridsdatter - døde 1798 (10. august ifølge skiftet), begravet 19. august, 70 år gammel.

Johanne og Gregers Poulsen fik 6 børn:
1 Poul Gregersen, født 1754, død før 1788, barnløs.
2 Lauritz Gregersen, født 1756, død samme år, 6 uger gammel.
3 Johanne Gregersdatter, 1757-1844.
Gift senest 1785 med Mogens Christensen, boende på Sanden i Hjortdal sogn, død 1829, 73 år gammel.
4 Lars Gregersen, født 1759, se ane 6-7.
5 Peder Gregersen, 1762-1821. Han overtog fødehjemmet ved Slettestrand og nævnes som skipper; - i årene til 1800/06 var han skipper i skudehandelen på Norge for Slettegaards ejer.
Gift 1800 i Hjortdal med Mariane Panum, 1767-1827, datter af Jens Olesen Panum, sognepræst for Galtrup og Ø. Jølby menigheder på Mors, og hustru Anne Thomasdatter Nysom. - Mariane opholdt sig vel hos sin moster Inger Nysom, der døde 1791 som Niels Jørgensen Steens kone på Nørtorup i Hjortdal sogn.
6 Jens Gregersen, 1765-1824, bolsmand på Sanden i Hjortdal sogn.
Gift 1804 med Maren Christensdatter.

Gregers Poulsens usædvanlige fæstebrev af 31. januar 1752 (4) lyder i sin helhed således (lettere normaliseret):

Kendes jeg underskrevne Christen Brixsøn til Slettegaard og hermed vitterliggør, at jeg haver sted og fæst såsom jeg hermed steder og fæster til agtbare og velfornemme karl Gregers Poulsen fra Torup Strand, som i hans kgl. majestæts tjeneste er indrulleret, det mig tilhørende hus her på Slettegaards endelsejendom beliggende i Hjortdal sogn Slettestrand kaldet, som Peder Toft forhen haver beboet. Hvilket hus - bestående af 18 binding rålingshus såvel som et bagerhus - antager fornævnte Gregers Poulsen til førstkommende Voldborgdag, når vi skrivendes vorder 1752, i den stand, som det da forefindes, med bygning, vinduer, døre, låse, loft, gulve, fire strage steder og alt andet husets bygning vedkommer, intet undtagen i nogen måde og siden fremdeles holder det vedlige.
Desuden nyder han til bemeldte hus tvende derved liggende og indhegnede haver tillige med en indlukket kålhave, og må han endnu indlukke - når han finder det for godt - fra den sydvestre af det østre havedige og til kålgård og derfra igen til den vestre have. - Hans fornødne ildebrand af lyng og tørv nyder han i den såkaldte Sandens Klit såvel som græsning til hans kreaturer.
Nok skal han nyde årlig i Kat(?)mose een dags skudtørvegrøft, som må ske med trende folk, een at grave, en anden at udbære og den 3die at afkaste og igen at udgive afkastningen, og at der lovlig graves til bunds, så at jorden ej ødes, og skal jeg eller hvem, der af Slettegaard i tiden bliver ejer, hannem det årlig udvise, når han vil grave.
Til landgilde og arbejdspenge betaler han årlig til hver Martini til Slettegaards ejer 4 rdlr., siger fire rigsdaler, men til Martini 1752 førstkommende betaler han ej uden 2 rdlr., siger to rigsdaler. - Til indfæstning betaler han mig 16 rdlr., siger seksten rigsdaler, og skal han fornævnte hus sin livstid i fæste beholde tillige med fornævnte haver med videre, som for er meldt, når han holder sig forskrevne poster efterrettelig såvel som holder sig hans kgl. majestæts lov og forordninger efterretteligt som en fæstebonde. - Men såfremt han til hans kgl. majestæts tjeneste skulle påæskes, skal dette fæstebrev ej være ham noget til hinder, men hans hustru fremdeles at nyde det.
Til bekræftelse haver jeg dette mit fæstebrev med egen hånd underskreven, og med mit sædvanlige signet forseglet.
Slettegaard den 31. januar 1752

C. Brixsøn

Ligelydende haver jeg til mig annammet som jeg reverserer mig til at holde mig efterrettelig, og haver jeg denne min reversalfæstebrev med egen hånd underskreven.
Slettegaard den 31. januar 1752

Gregers Poulsen

Folketællingen 1787 oplyser følgende om familien under Klitten i Hjortdal sogn:
Gregers Poulsen, 75 år, fæstehusmand og fisker.
Johanne Larsdatter, 60 år, hans kone, begge i 1. ægteskab.
Jens Gregersen, 28 år,
Peder Gregersen, 25 år, deres ugifte børn.
1 tjenestepige.

Nok benævnes Gregers Poulsen fæstehusmand og fisker i folketællingen 1787, men nogen almindelig fattig fisker var han ikke. I ovenstående

fæstebrev nævnes han som "agtbare og velfornemme karl", ligesom han synes egenhændigt at have underskrevet fæstebrevet.
Nedenstående skifte viser også, at hans garderobe kvalitetsmæssig var langt bedre forsynet end mange almindelig gårdmænds længere inde i landet på de bedre jorder. Flere af hans klædningsstykker - bl.a. de fine vestelignende brystduge - var forsynet med sølvknapper, ligesom der nævnes en paryk, som dog var gammel.
Indboet i huset, der bestod af både dagligstue og storstue samt bl.a. kælder, var også pænt og mere solidt end blandt almindelige husmænd, der ligesom Gregers Poulsen havde et par køer og en halv snes får.
Det sandsynligste er, at Gregers Poulsen dels fiskede og dels var med i den indbringende skudehandel på Norge, hvori sønnen Peder jo senere udtrykkelig siges at være skipper.
- Ved fire af de seks børns dåb lykkedes det at få herskabet på Slettegaard med som faddere, nemlig i tre tilfælde fruen Anne Nielsdatter og i et hendes mand Christen Brix (egl. Christen Brixen).

Efter Gregers Poulsens død 12. januar 1788 afholdtes på 30.dagen 11. februar (5) skifte mellem enken Johanne Laursdatter, hvis lavværge var Niels Nielsen Klit, boende på Sanden, og børnene:
Laurs Gregersen, 27 år, hjemme hos moderen, Peder Gregersen, 25 år, for nærværende tid i Norge, Jens Gregersen, 23 år, tjenende i Slette, hvis fødte værge var Lauritz Christensen, boende ved Underlien, samt Johanne Gregersdatter, gift med Mogens Christensen, boende på Sanden.
Den interessante registrerings- og vurderingsforretning lyder:

	rdlr.	mk.	sk.
I dagligstuen:			
1 gammelt fyrrebord, 1 do. skammel	0	2	0
5 gamle træstole	0	2	8
1 gammel skibskiste	0	2	0
1 to-lispd. bismer	0	2	8
1 træ halvkande	0	0	4
15 stk. mælkebaljer	0	0	10
1 jern ildpande	0	0	4
7 stk. gamle krus	0	2	8
1 gammelt karebræt, 1 gammelt skrin	0	0	12
På (et) indlukket (sengested):			
1 gammel rød og gul olmerdugs dyne	1	0	0
1 hvid gammel bolster underdyne	0	4	0
1 blå og hvid bolster pude	0	1	0
1 do. brun og hvid	0	0	12
2de gamle blårlærreds lagner	0	1	8
I storstuen:			
5 gamle træstole	0	2	8
1 gl. klædekiste	0	1	8
1 fyrrebord og 1 skammel	0	3	0
1 lidet trind bord	0	1	8
På tre indlukkede senge:			
- med lidet gult omhæng	0	2	4

På den østerste seng:			
1 hvid olmerdugs dyne	0	4	0
1 gul og hvid bolster underdyne	0	3	0
1 blå og hvid bolster pude	0	1	8
1 olmerdugs do. med overtræk	0	1	0
2de blårlærreds lagner	0	1	8
Den mellemste seng:			
1 blå og hvid olmerdugs dyne	0	5	0
1 do. blå og hvid	0	4	0
1 gammel hvid pude	0	0	12
1 do. med blåt og hvidt overtræk	0	1	4
2de blårlærreds lagner	0	1	10
Den vesterste seng:			
1 rød, blå og hvid dyne	1	1	0
1 gul og rød underdyne	1	0	0
1 blå og hvid bolster pude	0	2	0
1 do. med blåt og hvidt betræk	0	1	8
2de blårlærreds lagner	0	2	0
I kælderen:			
2 store øltønder	0	4	0
3 små do., gamle	0	3	0
3 stk. ankre	0	1	8
I bryggerhuset:			
1 kar på 1 1/2 td. rum	0	3	0
1 do. på 1 td. rum	0	2	0
1 do. på 2de tdr. rum	0	4	0
3 gamle maskkar	0	1	8
1 vand...(?)	0	1	0
2 bærekar	0	1	4
1 kobberkedel i grue, 1 td. rum	4	0	0
1 mindre do., 1 fjerding rum	3	0	0
3 lange flæsketruge	0	3	0
3 mindre do.	0	1	8
1 flæskekar	0	4	0
1 gammel væv med tilbehør	1	4	0
1 trendbord og trendkiste	0	1	0
1 drøftetrug	0	0	4
På loftet:			
2de halmflatter	0	1	0
3 halmløb	0	1	0
1 gammel grynkube	0	0	4
1 lidet saltkar	0	0	8
nogle fjerdinger og halvtønder uden bund af rug eller byg fandtes intet til underholdning, siden enken angav at have lånt af sin svigersøn 4 skpr. rug til den afdødes begravelse.	0	0	8
en gammel kornskæppe	0	2	0

I køkkenet:			
3 gamle træspande	0	0	12
3 stenfade	0	0	3
1 gammel kobber tekedel	0	0	12
1 gammel stålgryde	0	1	0
1 gammel kobber håndkedel	0	1	8
1 gammelt timeglas, 2 lergryder	0	1	0
2 messing lysestager	0	2	0
5 stk. gamle glas	0	0	3
1 øl halvtønde	0	1	0
6 stk. stentallerkener	0	0	6
6 stk. tintallerkener	0	2	8
2de tinfade	0	1	8
1 liden tin kovs	0	0	6
Nok i dagligstuen:			
Brochmands Huspostil	0	4	0
1 bibel og Den bedendes Kiæde	0	4	0
tvende salmebøger	0	2	0
1/4 part i et gammelt flyndervåd	1	4	0
2de gamle ubrugelige sildegarn	0	1	8
I østerstuen:			
1 gammel flaskefoder	0	0	8
1 sengested foruden klæder			
- med omhæng	0	2	0
1 strygejern af jern	0	1	0
1 uldsaks	0	0	8
1 messing hegle	0	1	0
1 tavelet	0	0	6
1 tepotte, 3 par tekopper	0	1	0
1 lidet fyrreskab	0	1	8
1 tinpasser eller måde	0	0	12
1 garnvinde og strenttræ	0	0	8
1 gammel rok	0	0	12
I vognhuset:			
1 trævogn med dræt og tilbehør	1	4	0
1 træharve	0	2	0
1 jerngreb	0	0	8
1 træskovl	0	0	2
1 spade, 2de gamle høleer	0	2	0
1 lyngle	0	0	12
1 gammel sadel	0	1	0
1 skærekniv og skærekiste	0	1	4
1 liden læs for(?), 1 plejl	0	0	4
1 sort ko, gammel 10 år	5	0	0
1 sort giret(?) do., 4 år	6	2	0
10 stk. får, 1 vædder	7	0	0
I den salig afdødes kiste:			
1 sort klædes kjole	1	2	0
1 sort ulden damaskes vest	0	4	0
1 brun klædes "udertrøje"	1	4	0

1 lys blå klædes vest med kamelhårsknapper	0	5	0
1 par grå vanter	0	0	4
1 par karter(?), 4 stk. hornskeer	0	2	8
1 par brune skiægsbukser med sølv knapper	1	4	0
1 grøn og hvid damaskes undertrøje med sølvknapper	1	2	0
1 hvid og gul silke damaskes brystdug med sølvknapper	1	1	0
1 grå klædes "udertrøje"	1	0	0
1 skindvest med metalknapper	0	5	0
1 stribet hverkens undertrøje (med) stålknapper	0	3	0
1 grøn damaskes brystdug med sølvknap	0	5	0
1 stribet brystdug (med) stålknapper	0	1	8
1 par skindbukser med do.	0	2	0
1 hvid vadmels undertrøje	0	2	0
1 par sorte vadmels bukser	0	1	6
1 brun klædes hatslag	0	0	12
1 hvid bunden trøje med benknapper	0	1	0
4 stk. hørlærreds skjorter	0	4	0
2 stk. blårlærreds do.	0	2	0
1 hat, 1 gammel "parykqve"	0	1	4
1 brun klædes hue	0	0	1
1 par støvler	0	2	0
1 par sko med sølvspænder	2	0	0
3 par blå og grå uldne strømper	0	1	8
Ialt	79	5	8

Af passiver nævnes blot gæld til velædle madame Ingeborg With til Sdr. Slette efter revers til hendes salig mand 50 rdlr.
- Hvad husbondens prioriterede gæld angik i henseende til husenes brøstfældighed med videre, da - siden arvingerne ikke attråede at søge nogen arv - ville husbonden ligeledes have enken sin fordring eftergivet.
Skiftet blev udsat i seks uger til 25. marts 1788, da sønnen Peder Gregersen var kommet hjem fra Norge og var fornøjet med den skete registrering og vurdering, ligesom han heller ikke ønskede nogen arv, siden han meget vel indså, at der intet kunne blive at arve.
Skiftet sluttedes 30. juli 1788, hvor enken ønskede at vedblive stedet efter sin salig mands fæstebrev, holde husenes bygninger i nogenledes stand (og) vedlige med tømmer, ler og tag samt betale den på huset hæftende gæld efter hendes salig mand.

Gregers Poulsens enke ved Slettestrand nævnes ca. 1790 (6) som fæster af en af de gamle jordløse huse under Slettegaards takst.

Efter ti års enkestand døde Johanne Larsdatter 10. august 1798 i sit umatrikulerede fæstehus ved Slettestrand under Slettegaards hovedgårdstakst, hvor skiftet efter hende afholdtes 8. september på 30.dagen efter dødsfaldet (7).
- Arvingerne var børnene Lauritz Gregersen, 39 år, boende i V. Svenstrup, Peder Gregersen, 36 år, for værende tid hjemme ved Havet (altså Slettestrand), og Jens Gregersen, 33 år, ligeledes hjemme, samt Johanne Gregersdatter, 41 år, gift med Mogens Christensen, boende på Sanden.

Registreringen og vurderingen lyder denne gang:

	rdlr.	mk.	sk.
I dagligstuen:			
1 fyrrebord med fod	0	1	8
1 fyrreskammel	0	0	6
1 jern bilægger kakkelovn, gammel	6	0	0
1 gammel fyrrekiste	0	1	4
1 gammelt egeskrin med lås	0	2	0
1 egestol at sidde på	0	0	12
1 gammelt fyrreskab	0	2	8
7 stk. mælkebøtter	0	1	5
nogle gamle bøger	0	1	8
3 boutellier og 4 stk. små glas	0	1	4
1 krus af sten eller ler med tinlåg	0	0	12
På en indlukket seng:			
1 hvid vadmels overdyne	0	4	0
1 rødstribet olmerdugs underdyne	0	3	8
1 rødstribet hovedpude	0	1	8
1 blårlærreds lagen	0	1	4
I storstuen:			
1 fyrrebord med skammel	0	2	12
2de træstole	0	1	4
På en indlukket seng:			
1 gulstribet overdyne	0	5	0
1 gulstribet underdyne	0	3	4
1 hovedpude med lærredsbetræk, meget gammel	0	1	8
1 gammel rye til en seng	0	0	12
2de blårlærreds lagner	0	3	8
I en liden østerstue:			
1 lidet rundt fyrrebord	0	1	4
1 ledigt sengested uden klæder	0	3	0
1 gammel fyrrekiste	0	5	8
heri den afdødes klæder:			
1 gammel sort klædes kjole	0	1	8
1 brun stoffes trøje og skørt	0	3	8
1 sort vadmels trøje og skørt	0	2	8
1 blå stoffes trøje og skørt	0	4	4
1 grøn rysskørt	0	2	8
1 blå stoffes kåbe	0	5	0
1 sort damaskes kyse, meget gammel	0	0	8
1 gammelt sort raskes forklæde	0	0	10
1 blå vadmels bul	0	0	10
2de gamle hverkens skørter	0	2	4
1 gammel blårlærreds forklæde	0	0	6
3de hvide hørlærreds klæder	0	1	4
2de stribede lærreds do.	0	1	8
1 par blå hoser	0	0	12
1 par do.	0	0	8
1 par gamle sko med metalspænder	0	1	12

1 par gamle træsko	0	0	6
I kælderen:			
2de gamle øltønder	1	0	0
1 ølanker	0	1	4
1 saltfjerding	0	0	8
1 blik tragt	0	0	3
I bryggerhuset:			
1 kobberkedel i grue på ungefær 1 1/2 fjerding rum	5	0	0
2de små bryggerkar	0	0	4
1 sav og 1 bærekar	0	2	2
2de træspånde	0	0	10
1 dejnekar	0	1	4
1 gammel flatte af halm, 1 do. løb og 1 sold at rense med	0	1	8
2de blårlærreds sække	0	2	4
1 liden jerngryde, som er "split"	0	1	4
2de lergryder og nogle potter	0	0	10
3de stenfade, 9 stk. tallerkener og 1 stenpande	0	1	2
1 jern rist, 1 trefod og ildklemme samt 1 ildpande	0	2	4
1 rok, 1 haspetræ og 1 garnvinde	0	2	12
1 kærne og 1 flødebøtte	0	1	4
1 par gamle karter	0	0	12
I ladehuset:			
1 gammel høle med drag og 1 fork	0	2	4
1 plejl og 2de river	0	0	10
1 gammel lyngle	0	0	12
1 jernspade, 1 greb og 1 træskovl	0	2	4
1 sorthjelmet ko, 10 år, kælver ved juletide	6	0	0
6 får med 3de lam	9	0	0
Er	45	2	12

Skifteforvalteren fandt sig beføjet at bespørge sig ved arvingerne, om de attrådede arv at søge - følgelig og pro qvota bør tage del i gælden, hvortil de svarede, at de attrådede ingen arv at søge efter deres afdøde moder, men begærede at stervboets effekter - af hvad navn nævnes kunne - måtte overdrages til deres broder Peder Gregersen til fri rådighed og disposition (egl. fejlagtigt dispensation), da han forbandt sig til at betale den gæld, der kunne hæfte på dette stervbo i alle omtænkelige måder og derfor holde skifteretten anger- og kravesløs. - De øvrige arvinger udstedte arveafkald til skifteretten, hvorefter skiftet sluttedes.

Først et par år efter sin moders død fik Peder Gregersen, som Christian Brix til Slettegaard da benævner "min skipper", fæstebrev 19. november 1800 (8) på det umatrikulerede hus beliggende ved Slettestrand under Slettegaards hovedgårdstakst, som hans fader Gregers Poulsen forhen havde haft i beboelse og fæste, men var fradød. - Peder Gregersens kone Mariane Panum sikredes, at hun kunne forblive i huset, hvis hun skulle blive enke og ville gifte sig igen, idet hendes nye mand i påkommende tilfælde skulle være fri for at betale indfæstning.

Dette fæstebrev ændredes en smule 29. november 1800, men 24. september 1806 udstedtes et helt nyt fæstebrev til "min forhen hafte skipper" Peder Gregersen på ejendommen med storset de samme vilkår, dog skulle Mariane Panums evt. nye mand betale 10 rdlr. i indfæstning.

Noter:

1 Slettegaard fæsteprotokol 1735-1867, G.58-1,fol.17b.
2 Slettegaard skifteprotokol 1737-88, G.58-2,fol.92.
3 Samme, fol.23.
4 Kilde 1.
5 Kilde 2.
6 Aalborghus amtsstues hartkornsfortegnelse ca. 1790, B.9.C-17,fol. 406.
7 Slettegaard skifteprotokol 1795-1820, G.58-3,fol.23.
8 Kilde 1, fol.28b og 31b.

Ane 14 ANDERS CHRISTENSEN

født ca. 1725, død 1808.

Ane 15 MAREN ANDERSDATTER

født ca. 1743/44, død 1829.

Fra giftermålet 1763 boede Anders Christensen ved Torup Strand - eller ved Havet - i V. Torup sogn, hvor han levede af fiskeri. - Fra før 1790 ejede han selv sit hus.
Enken Maren Andersdatter overdrog 1815 huset til dattersønnen Gregers Larsen.

Anders Christensen, der ifølge folketællingerne 1787 og 1801 samstemmende var født 1724, men ifølge dødsalderen 1808 i 1727, var af ukendt herkomst.
Han var måske henholdsvis bror og svoger til Christen Christensen Møller, ca. 1728-1775, og Jesper Madsen, ca. 1715-1795, begge bosat ved Torup Strand, idet een af disse mænd hver gang nævnes blandt fadderne til Anders' børn, ligesom Anders optræder som fadder til deres børn.
Christen Møller, der blev gift 1756 i Kettrup-Gøttrup pastorat med Gertrud Knudsdatter, boede først i Klim og derpå fra senest 1763 ved Torup Strand. - Anders og Christen Møller var sikkert brødre til Karen Christensdatter, ca. 1718-1770, der blev gift 1758 med Jesper Madsen, som efter hendes død blev gift anden gang 1770 med Anne Christensdatter, død 1785.
Jespers første kone Karen var i al fald søster til Christen Christensen i Blegsted ved Ellidsbøl i Vust sogn, hvilket fremgår af skiftet 1770 efter Karen (1). - Af dette skifte fremgår også, at Jesper ejede et fiskevåd og en båd sammen med sr. Lars Christian i V. Torup og Christen Møller samt Anders Christensen, boende ved Torup Strand; - så måske var det blot erhvervsmæssig fællesskab, der var skyld i de indbyrdes fadderskaber.

Han - Anders Kristensen ved Torup Strand - døde 1808, begravet 13. februar, 81 år gammel.

Anders Christensen blev gift 1763 i Torup, trolovet 1. september ved Torup Strand og copuleret 7. oktober i kirken, med Maren Andersdatter, begge unge folk. - Forlovere for dem var henholdsvis Jesper Madsen og Thomas Jensen Sand.

Maren Andersdatter, der var født ca. 1743/44, var af ukendt herkomst.

Hun - Maren Andersdatter, enke efter husmand Anders Christensen ved Torup Strand, - døde 30. juli 1829, 86 1/2 år gammel.

Maren og Anders Christensen fik 5 børn:
1 Anne Andersdatter, født 1764, nævnes 1797 som fadder hos søsteren Kirsten.
2 Kirsten Andersdatter, født 1766, se ane 6-7.
3 Anders Andersen, født 1769, nævnt 1787.

4 Christine Andersdatter, født 1771, død samme år, 17 uger gammel.
5 Christen Andersen, født 1774, nævnt 1787.

Ved folketællingen 1787 anføres familien således ved Torup Strand:
Anders Christensen, 63 år, en fattig fisker.
Maren Andersdatter, 43 år, hans kone, begge i 1. ægteskab.
Anne Andersdatter, 23 år,
Anders Andersen, 18 år,
Christen Andersen, 13 år, deres børn, sønnerne indrullerede matroser.

Anders Christensen nævnes ca. 1790 som ejer af sit iboende jordløse hus blandt Torup Strandhuse (2).
Ved folketællingen 1801 oplyses følgende:
Anders Kristensen, 77 år, husmand uden jord, fisker.
Maren Andersdatter, 57 år, hans kone, begge i 1. ægteskab.
Gregers Larsen, 7 år, antagen barn (dattersøn).
Maren Pedersdatter, 23 år, tjenestepige.

Her i huset ved Torup Strand døde Anders Christensen 1808, hvorpå enken syv år efter solgte huset til dattersønnen Gregers Larsen, der allerede 1801 opholdt sig hos bedsteforældrene.
Skødet af 11. december 1815, læst 13. januar 1816 (3), lyder:
Jeg underskrevne Maren Andersdatter med lavværge Lars Giertsen bekendtgør og tilstår at have solgt, ligesom jeg herved sælger, skøder og aldeles afhænder fra mig og arvinger mit ejendoms og iboende hus med have og alt andet dertil hørende liggende ved Torup Strand under Thisted amt til Gregers Larsen ved Torup Strand. - Og da bemeldte Gregers Larsen i dag har betalt mig den akkorderede købesumma med 100 rbdlr. navneværdi, så frasiger jeg mig al ret og rettighed til bemeldte hus og ejendom, dette han kan nytte og bruge herefter som en købt og betalt ting for sig og arvinger. - For vanhjemmel indestår jeg efter loven.
Til ydermere bekræftelse har jeg formået 2de som vitterlighed at underskrive.
Torup Strand den 11. december 1815 Maren Andersdatter
holdt på pennen
Lars Giertsen
som lavværge
Til vitterlighed: Niels Chr. Nielsen Anders Larsen.

Først 12 år senere - to år før Marens døde 86 1/2 år gammel - oprettedes aftægtskontrakt af 20. december 1827, læst 14. marts 1829 (4), sålydende:
... oprettet imellem husmand Gregers Larsen ved Torup Strand og hans bedstemoder Anders Christensens efterladte enke Maren Andersdatter af ibidem. - Jeg Gregers Larsen forbinder og tilforpligter mig, sålænge min kære bedstemoder Maren Andersdatter forbliver i mit hus og under tag med mig, anstændig at opholde hende med husly, føde og klæde, alt således som hun allerede i en række af år hos mig har nydt og som passer sig for en kone af hendes stand.
Skulle - mod formodning - benævnte min bedstemoder blive til sinds at forlade mit hus, da forbinder jeg mig herved til at lade indrette eller opbygge tre fag bindingshus, hvoraf 2de til stue og 1 til køkken med fjælloft over stuen og passende skorsten i køkkenet, i stuen

at lade opføre en jern kakkelovn og et med fjæl indpanellet sengested, behørig med vinduer såvel i stuen som køkkenet, og i det hele lade alt indrette således, som hun kan være tjent med. - Hvad hun højstfornøden behøver af sengeklæder, bohave og køkkenredskab, skal hun være berettiget at tage med sig af mit hus, når hun fraflytter samme.
I sidste tilfælde, nemlig at hun forlader mit hus, forbinder jeg mig endvidere til årligen, sålænge hun lever, at levere hende til underholdning:
1 td. rug og 3 tdr. byg, alt godt og velrenset korn, 1 lispd. røget flæsk, 2 fede unge gæs, 2 ol høstsild, 2 snese saltede garnål, 8 pd. godt talg, 1 kande eller 3 potter dansk brændevin til 5 grader; om sommeren daglig 2 potter og om vinteren daglig 1 potte mælk, der må være godt og nysmalket. Ligeledes forbinder jeg mig årlig til at levere hende et godt får, som jeg, hvis hun ønsker det, vinterføder og sommergræsser tillige med mine egne.
Alt foranførte naturalpræstationer, der skal være gode og forsvarlige varer, leveres hende til hvert års Mortensdag.
Endvidere forbinder jeg mig at levere hende årlig i rette tid 12 læs sandtørv i samme størrelse og godhed som mine egne. - Tørvene lader jeg sætte i stak eller hus ved hendes bopæl og forsvarligen indhegner.
Og skulle hun i hendes tilstundende alder blive svag og skrøbelig, da skal jeg i et og alt pleje og sørge for hende som det en god dattersøn egner og velanstår, og som jeg vil forsvare for Gud og menneskene.
Hendes korn fører jeg til og fra mølle, ligesom jeg også besørger baget og brygget for hende det fornødne, og om hun forlanger det, befordrer jeg hende 1 á 2 gange om året til besøg hos hendes gode venner med egen befordring, og ellers til kirke så ofte min befordring dertil med mig eller kone kommer. - Og endelig ved hendes dødelige afgang lade hende anstændig og således, som jeg for Gud og min samvittighed kan forsvare, begrave efter hendes stand og mine kår.
Skulle jeg ved døden afgå før end min kære bedstemoder, da skal min hustru, om hun overlever mig, eller mine arvinger og efterfølgende besiddere af mit ejende og iboende hus, være forpligtede til at opfylde denne kontrakts indhold i alle dele.
- Med denne aftægtskontrakt er jeg Maren Andersdatter fuldkommen fornøjet og tilfreds og erklærer en følge deraf: at når jeg ved døden afgår, da skal alt, hvad jeg måtte efterlade mig af bohave, besætning eller inventarium m.v. - intet i navnlig måde undtagen - tilhøre min kære dattersøn Gregers Larsen eller arvinger og være og forblive hans eller arvingers lovlige og retmæssige ejendom uden nogen som helst arveprætention fra mine øvrige arvinger, alt som en liden erkendtlighed for den mig heri belovede ophold og forflegning.
Med hensyn til det hertil udfordrende stemplede papir anslås de bestemte naturalpræstationer ifølge Placaten af 14. februar 1814 til en værdi - fem gange taget - af 30 rbdlr. sølv.
Det til bekræftelse under vore hænder og signeter i undertegnede vitterlighedsvidners overværelse.

Torup Strand den 20. december 1827

Maren Andersdatter (L.S.)
som lavværge:
Lars Gregersen
Gregers Larsen (L.S.)

Til vitterlighed: Niels C. Nielsen (L.S.) Christen Christensen (L.S.)

Noter:

1 St. Restrup skifteprotokol 1761-74, G.141-84,fol.485.
2 Aalborghus amts hartkornsfortegnelse ca. 1790, B.9.C-17,fol.453.
3 Ø. og V. Han herreders skøde- og panteprotokol 1810-20, B.32-SP. 6,fol.324.
4 Samme 1828-32, B.32-SP.10,fol.171b.

Ane 16 CHRISTEN IBSEN

født 1678/79, død efter 1746.

Ane 17 KAREN JENSDATTER

født 1683, død efter 1727.

Fra giftermålet senest 1706 boede Christen Ibsen i Vesterby på Øland, hvor han vel var gårdmand og fæster under godset Oksholm.

Christen var født ved årsskiftet 1678/79 (i Østerby) på Øland, døbt 12. januar 1679, søn af Jep Christensen og hustru (Maren Lauridsdatter). - Faddere ved hans dåb var Peder Mogensen, Anders Christensen, Lars Bertelsen i Vesterby, Karen Sørensdatter og Inger Jensdatter udi Østerby.

- Af fadderne til Christen Ibsens børn fremgår det tydeligt, at han var bror til Peder Ibsen og Karen Ibsdatter, gift med Mogens Pedersen, begge hold bosiddende i Østerby. Og da navneskiftet fra det egentlige Jepsen til Ibsen var almindeligt i 1600-tallet, må disse søskende være identiske med Jep Christensens børn, der netop blev døbt med disse navne. - Christen Ibsen lod forøvrigt ligesom sin far døtre døbe Ellen/Elline.

Christen Ibsen i Vesterby levede endnu 1743, da han nævnes som formynder for sønnen Jens' faderløse børn (1). - Christen Ibsen må være død i årene 1746-77, hvor kirkebogen på Øland mangler oplysninger om de døde.

Han blev gift senest 1706 med Karen Jensdatter, men sognets kirkebog mangler desværre vielser 1703-11.

Karen var født 1683 (i Østerby) på Øland, døbt 10. juni, datter af Jens Terkildsen og hustru. - Faddere ved hendes dåb var Jens Jensen i Østerby, Laust Thomsen i Fuglsang, Henrik Jørgensen, Karen Sørensdatter og Elline Thomasdatter i Østerby.
Blandt fadderne til Karen og Christen Ibsens børn nævnes ofte Terkelsen'er, som egl. hed Jensen; - således nævnes 1718 bl.a. Niels Terkelsen og broder Jens Jensen, samt 1727 Niels Jensen Terkelsen.

Karen Jensdatter døde efter 1727, da parrets yngste barn blev født. - Hun døde enten 1725-31 eller 1746-77, hvor kirkebogen intet oplyser om sognets døde.

Christen Ibsen og Karen fik 7 børn:
1 Jep Christensen, født 1706.
2 Jens Christensen, 1708-1743, gårdmand i fødebyen Vesterby, hvor han havde en gård på 2 1/2 td. hartkorn i fæste under Oksholm (2).
Gift med Maren Jensdatter.
3 Ellen (Ellin) Christensdatter, født 1711.
4 Christen Christensen, født 1715.
5 Laurits Christensen, født 1718, nævnes 1760 som fadder til brode-

ren Frantz' søn.
6 Anne Christensdatter, født 1721.
7 Frantz Christensen, født 1727, se ane 8-9.

Christen Ibsen, der fra senest 1706 boede i Vesterby på Øland, var vel fæster af en gård, men herom kan desværre intet yderligere oplyses, da der ikke findes bevarede fæstebreve fra Oksholm gods fra så tidligt et tidspunkt. - Godsets skifteprotokoller oplyser intet om Karen og Christen Ibsens død.

Noter:

1 Skifte efter Jens Christensen i Oksholm skifteprotokol 1739-83, G.55-2,fol.88b.
2 Samme.

Ane 20 CHRISTEN SØRENSEN HØEG

født omkr. 1670 eller før, død 1751.

Ane 21 MAREN CHRISTENSDATTER

født ca. 1671, død 1742.

Ved giftermålet 1699 boede Christen Høeg i Telling i Lerup sogn, men 1701 i Paarup i samme sogn. - Fra 1702 til 09 nævnes han i Fjerritslev i Kollerup sogn, men flyttede senest 1711 til Skræm by og sogn, hvor han - i al fald det første års tid - var indsidder.
1739 boede han i Skræm, hvor han var fæster under Aggersborggaard - måske af en mindre gård.

Christen Sørensen Høeg eller Høg var født omkr. 1670 eller snarere lidt før i Telling i Lerup sogn som søn af Søren Høeg og hustru.

Han - Christen Høg - døde 1751 i Skræm by og sogn, begravet 3. maj (uden aldersangivelse).

Christen Sørensen Høg i Telling blev gift 1699 i Kettrup, trolovet 19. oktober og viet 25. december (Feria 2da Nativitat. Christi), med Maren Christensdatter.

Hun var født ca. 1671 i Kettrup by og sogn, datter af Christen Nielsen og hustru Maren Madsdatter. - Kettrup kirkebog går ikke så langt tilbage, men faderen nævnes 1702 og 06 som fadder til Maren og Christen Høegs børn. Ligesom sine forældre lod Maren en søn døbe med det sjældne fornavn David.

Maren Christensdatter, Christen Høegs hustru af Skræm, døde 23. august 1742 af vattersot, 71 år gammel.

Christen Høeg og Maren fik 9 børn:
1 Kirsten Christensdatter, født 1701 i Paarup i Lerup sogn, død samme år, 3 uger gammel.
2 David Christensen, født 1702 i Fjerritslev i Kollerup sogn, død samme år.
3 Søren Christensen, født 1703 i Fjerritslev, døde vel senest 1717.
4 Kirsten Christensdatter, født 1706 i Fjerritslev. - Hun blev vist gift 1746 i Skræm med Lars Larsen Skrædder fra Manstrup i Bejstrup sogn.
5 Anne Christensdatter, født 1709 i Fjerritslev, død samme år.
6 Ingeborg Christensdatter, født 1709 i Fjerritslev (tvilling med 5), død samme år.
7 Dødfødt søn, født 1711 i Skræm by og sogn.
8 Dødfødt søn, født 1713 i Skræm.
9 Søren Christensen Høeg, født 1717 i Skræm, se ane 10-11.

Ved giftermålet 1699 boede Christen Sørensen Høeg i fødebyen Telling i Lerup sogn, men boede ved datteren Kirstens fødsel 1701 i Paarup i samme sogn.
- I årene 1702-09 boede familien i Fjerritslev, hvor Christen Høeg må-

ske var indsidder i sin svigerfars fødehjem Dalsgaard, i al fald nævnes svigerfaderens bror Clemmen Nielsen i Dalsgaard (og sønnen) Svenning Clemmensen som faddere 1703 hos Christen Høeg.
Senest 1711 flyttede familien fra Fjerritslev til Skræm by og sogn, hvor Christen Høeg ved en dødfødt søns fødsel 1711 "havde til huse i Peder Nielsens raaling udi Skræm".
1739, da Christen Høeg måske havde en mindre gård, var han fæster i Skræm by under godset Aggersborggaard (1), hvorfra desværre ingen arkivalier er bevaret.

Note:

1 Aalborg bispearkivs skolemandtal 1739, C.1-491.

Ane 22 OLE NIELSEN (HORSLEV)

født ca. 1680, død 1757.

Ane 23 MAREN CHRISTENSDATTER

født 1691, død 1775.

Ole Nielsen giftede sig 1698 til fæstet af gården Horslev i Skræm sogn.
Endnu 1724 boede han i Horslev, men flyttede måske før 1728 til Skræm by. - En datter blev senere kone i Horslev, så måske blev faderen boende i gården, som vel lå i eller ved Skræm by.

Ole - kaldes Oluf ved sin død - var født ca. 1680 i Tranum by og sogn, hvorfra han nævnes ved giftermålet 1698. - Den Niels Nielsen i Tranum, der 1715 stod fadder til Oles datter, var vel en bror, men deres herkomst er ikke fastslået.

Oluf Horsleuf, som i mange år havde været sengeliggende, døde mandagen den 12. januarii 1757, 77 år gammel.

Han - Ole Nielsen af Tranum - blev gift første gang 1698 i Skræm, trolovet 24. juli og ægteviet 2. oktober, med Anne Pedersdatter, salig Niels Horslefs.
- Hun var altså enke efter Niels Nielsen af Horslev, der døde 1698, begravet 9. maj, 68 år gammel, og hvis første kone Anne Nielsdatter døde 1693, 80 år gammel. - Niels Nielsen må således også antages at have giftet sig til gården med en 17 år ældre enke.
Anne Pedersdatter, Ole Nielsens (hustru) af Horslev, døde 1714, begravet 13. april, anno ætatis 45to.

Derpå blev Ole Nielsen af Horslev gift anden gang 1714 i Skræm, trolovet 12. august og ægteviet 22. november, med Maren Christensdatter Rotbøl af Skræm.

Maren var født 1691 i Skræm by og sogn, døbt 11. oktober, datter af Christen Christensen Rotbøl og hustru Maren Christensdatter. - Hun blev båret til dåben af Else Griis i Tandrupgaard, faddere var Jørgen Skot, Poul Nielsen, Kirsten - Peder Pinds og Anne G... i Bisgaard.

Hun - Ole Horslevs enke i Skræm - døde 20. marts 1775, 87 år gammel.

Ole Nielsen fik 9 børn i sine to ægteskaber, hvortil kom en stedsøn, som hans første kone medbragte, nemlig:
Peder Nielsen, kaldet Horslev, født 1696. - Han var skrædder i Skræm og blev gift 1733 med Maren Christensdatter Sverrig, hvor stedfaderen nævnes som hans forlover.
Ole Nielsens egne børn var:
1 Margrethe Olesdatter, 1700-1737, ugift.
2 Niels Olesen, født 1703, død samme år.
3 Maren Olesdatter, 1704-1709.
4 Anne Olesdatter, født 1715.
Gift 1742 med Peder Larsen fra Sønderøkse i Brovst sogn.

5 Maren Olesdatter, født 1718, se ane 10-11.
6 Kirsten Olesdatter, født 1722.
Gift 1746 med Morten Christensen, der ved folketællingen 1787 boede i gården Horslev.
7 Karen Olesdatter, født 1724.
8 Christen Olesen, født 1728.
9 Niels Olesen, født 1731, død 1732 af børnekopper, 1 år gammel.

Ved børnenes dåb til og med 1724 siges Ole Nielsen udtrykkeligt at være bosat i Horslev, hvorimod han nævnes som Ole Nielsen Horslev - uden bopæl - ved de to yngstes fødsel 1728 og 31.
- Og 1728 døde Lauritz Christensen Knegt, som sidst tilholdt (sig) hos sin svoger Ole Horslev i Skræm, 80 år gammel. - Vedr. dette svogerskab kan intet siges, men de anførte kirkebogsindførsler antyder altså, at Ole mellem 1724 og 28 flyttede fra gården Horslev til Skræm by. Ole nævnes 1733 og 37 som boende i Skræm - ved henholdsvis stedsønnens giftermål og den ældste datters død.

Ifølge matriklen 1688 (1) var Horslev dog ikke noget selvstændigt ejerlav, så gården kunne vist godt være identisk med nr. 7 i Skræm by, der da ejedes af fru Helle Gyldenstjerne og var fæstet af Niels Nielsen, altså Ole Nielsens formand i ægteskabet. Gårdens hartkorn blev da forandret fra 5 tdr. 4 skpr. til 2 tdr. 2 skpr. 2 fjkr.
Ved folketællingen 1787, hvor Horslev er opført som et selvstændigt ejerlav med een gård og to huse, nævnes Ole Nielsens svigersøn Morten Christensen som fæster af gården, hvilket ikke tyder på, at Ole nogensinde flyttede fra Horslev.
Oluf Horslev nævnes 1739 (2) som fæster under Aalegaard med døtrene Anne og Kirsten.

Noter:

1 Vendsyssels matrikel 1688, Z.9-1,fol.434.
2 Aalborg bispearkivs skolemandtal 1739, C.1-491.

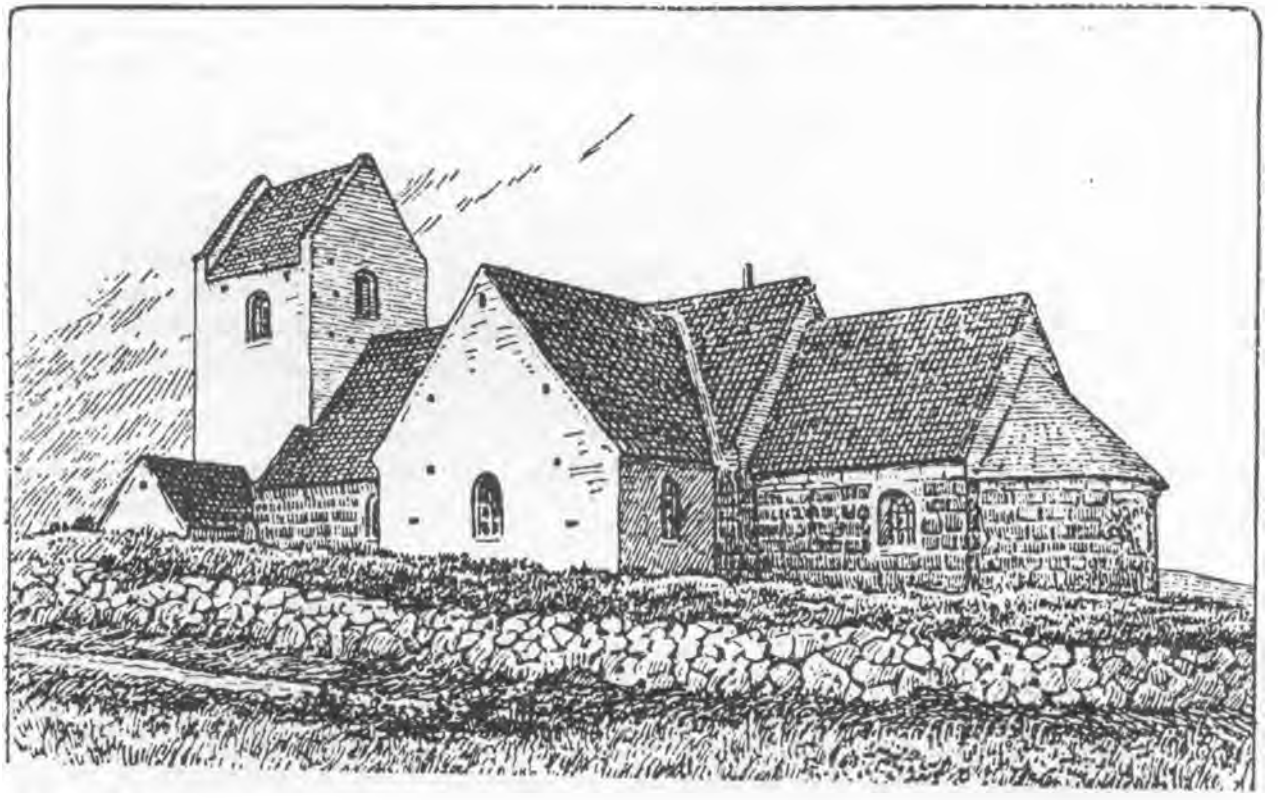

Kirken i Klim

- Fra Danske Byer og Sogne, Thisted Amt.

1 gammel sort klæde-trøje	0	2	4
1 gammelt raskes forklæde	0	0	2
1 gammel grøn vadmels trøje med blå ærmer	0	0	12
1 gammel stribet trøjebul	0	0	6
1 gammelt blåt skørt	0	0	12
1 rødt do.	0	0	8
1 "caperønich"	0	0	4
1 gammel muffe	0	0	2
3de gamle sorte huer	0	1	8
4re gamle hvide klæder	0	0	12
2 gamle linnet (lin?)	0	0	12
4 lin og 2de par ærmer	0	0	6
1 par gamle tøfler	0	0	8
1 par træsko	0	0	2
1 sengeklæde	0	1	2
1 gammel fyrrekiste	0	3	4
1 par gamle hoser	0	0	2
1 gammel olmerdugs dyne	0	3	4
1 gammel bolster do.	0	2	0
3de små puder	0	2	0
2de blårgarns lagner	0	2	4
1 gammel rok	0	1	8
1 liden kobberkedel, vog 7 pd.	1	4	8
1 gammel messing lysestage	0	0	8
Ialt	8	3	2

Gregers Poulsen havde på den salig kones jordefærd bekostet:

1 ligkiste	1	2	0
for graven at kaste	0	1	0
til de, som bar hendes lig til jorden	2	4	0
Ialt	4	1	0

Nok påstod Gregers Poulsen, at han blev tillagt for den salig kones ophold i 4re år samt klæder og anden opvartning som for er meldt årligen i ringeste 6 rdlr., som er 24 rdlr., således at svigersønnen ialt krævede 28 rdlr. 1 mk.
Da ihvorvel Gregers Poulsens fordring syntes at være ganske rimelig og ikke at kunne disputeres, men siden den salig kones efterladenskab ikke kunne opnå den 3die del af hans fordring, så kunne skifteretten ikke tillægge ham mere, end hvad hun havde efterladt sig, med mindre forommeldte 2de den salig kones sønner ville godtgøre ham noget for deres salig moders i levende live på hende gjorte bekostning, som henstår til deres egen forgodtbefindende. - Dermed sluttedes skiftet.

Note:

1 Slettegaard skifteprøtokol 1737-88, G.58-2,fol.23.

Ane 32 JEP CHRISTENSEN

født ca. 1644, død 1688.

Ane 33 MAREN LAURIDSDATTER

født 1656, død 1712(?).

Fra giftermålet 1670 boede Jep eller Jeppe Christensen - vel som gårdmand i Østerby på Øland, hvor enkens anden mand Jens Christensen Ladefoged senere overtog fæstet under godset Oksholm.

Jep Christensen, der var født ca. 1644, var måske søn af Karen Ibsdatter i Østerby, der døde 1671, begravet 2. marts (uden aldersangivelse); - i al fald lod Jep en datter døbe Karen.
En morbror til Jep var måske Peder Ibsen i Østerby, født ca. 1609, død 1689, 80 år gammel.

Jeppe Christensen døde - eller blev begravet? - 22. oktober 1688, anno ætatis 44.

Han - Jeppe Christensen - blev gift første gang 1670 på Øland, trolovet 2. oktober og ægteviet 6. november, med Elline Lauridtzdatter.
Hun var - på trods at tilnavnet - vel den gamle Elinn, der døde 1676, begravet 16. juni. - Jeppes første kone var måske enke efter ejendommens tidligere fæster.

Derefter blev Jep Christensen i Østerby gift anden gang 1677 på Øland, trolovet 14. oktober og copuleret 18. november i Oksholm kirke, med Maren Lauridtzdatter.

Maren var født 1656 i Østerby på Øland, døbt 27. januar, datter af Laust Bertelsen og hustru (Anne Frandsdatter). - Faddere ved hendes dåb var Hans Sørensen, Laurst Klemendsen, Laust Thøgersen, Karen Sørensdatter og Maren Olufsdatter i Knudegaard.
- Forældrene flyttede senere til Vesterby, og faderen - Lars Bertelsen i Vesterby - nævnes 1679 som fadder hos Maren og Jep Christensen. Og Maren og Jeps søn Christen Ibsen lod 1727 en søn døbe Frantz efter oldefaderen.

Hun var vel den Maren Lauridtzdatter af Østerby, der døde 1712, begravet 26. august, 62 år gammel.

Efter Jep Christensens død blev Maren Lauridtzdatter gift anden gang 1690, trolovet 14. marts og ægteviet 6. april, med Jens Christensen, ladefoged "her på gården", altså på Oksholm.

Han - Jens Christensen Ladefoged af Østerby - døde 1707, begravet 1. april, 53 år gammel.

Jep Christensen fik ingen børn i sit første ægteskab, hvorimod hans anden kone Maren Lauridsdatter fik 9 børn i sine to ægteskaber. - De levedygtige af børnene med Jep brugte senere efternavnet Ibsen, idet Ib og Jep er samme navn, nemlig begge fordanskninger af Jacob.

Børnene var:
1 Christen Ibsen, født 1678/79, se ane 16-17.
2 Ellin Jepsdatter, født 1681, død samme år.
3 Peder Ibsen, født 1683, bosat i Østerby.
Gift 1715 med Anne Pedersdatter, med hvem han fik 5 børn i årene 1718-24.
4 Eline eller Ellin Jepsdatter, født 1685, død samme år.
5 Maren Ibsdatter, født 1686.
Gift senest 1709 med Mogens Pedersen, død 1733, 47 år gammel. - Sammen fik de 13 børn i årene 1709-30, alle født i Østerby.
6 Anne Jensdatter, født 1692.
7 Kirsten Jensdatter, født 1694.
8 Maren Jensdatter, født 1696.
9 Christen Jensen, født 1699.

Gården i Østerby, som Jep Christensen og senere Jens Christensen Ladefoged må have haft i fæste under Oksholm gods, har det ikke været muligt at finde i matriklen 1688, hvor dog en Jep Christensen nævnes som fæster af en af byens 27 jordløse huse (1). - Foruden disse huse bestod Østerby da af 18 gårde og 5 husmandssteder.
Af fadderlisterne ved børnenes dåb ses, at Jep Christensen havde forbindelser til godset, idet der blandt fadderne 1686 nævnes både sprogmesteren på Oksholm og den velbyrdige jomfru på gården. - I 1685 nævnes bl.a. Marens senere mand Jens Christensen ladefoged blandt fadderne.

Note:

1 Vendsyssels matrikel 1688, Z.9-1,fol.466.

Ane 34 JENS TERKILDSEN

født omkr. 1640(?), død efter 1683.

Ane 35 N.N.

Fra giftermålet senest 1668 boede Jens Terkildsen i Østerby på Øland, hvor han var fæster af gård nr. 2 under Oksholm. Gårdens hartkorn blev 1688 forandret fra 5 til 3 tdr.

Jens Terkildsen, der var født omkr. 1640 eller før, var af ukendt herkomst. Og navnet Terkildsen behøver ikke at være hans egentlige efternavn, men var måske et kaldenavn; - i al fald blev flere af hans sønner nævnt med tilnavnet Terkelsen, selv om deres egentlige efternavn jo var Jensen.
Jens Terkildsen døde efter 1683, da hans yngste datter blev født. - Hans død er forgæves søgt i kirkebogen, men måske skjuler hans sig under sit egentlige efternavn, som evt. kunne være Nielsen, Laursen eller noget helt tredje.

Han blev gift senest 1668, da hans ældst kendte barn blev født. - Måske blev han gift i årene 1657-65, hvor kirkebogen mangler vielser.

Jens Terkildsen var måske gift flere gange, i al fald ses han og konen ikke at have fået børn i årene 1671-78, men både før og efter. Men måske fik parret da børn under hans virkelige efternavn, i al fald havde han sønnerne Laurids og Niels, der nævnes 1715, 18 og 27 som faddere hos deres søster Karen. - Laurids havde tilnavnet Tyboe, så slægten stammede vel egl. fra Thy.
Børnene, som var født med Jens Terkildsen som fader, var:
1 Jens Jensen, født 1668, død samme år.
2 Jens Jensen, kaldet Terkelsen, født 1670, død 1733.
3 Maren Jensdatter, født 1679.
4 Karen Jensdatter, født 1683, se ane 16-17.

Vedr. Jens Terkildsens fæstegård nr. 2 i Østerby oplyser matriklerne 1664 og 88 (1), at han mellem de to årstal sammen med Peder Jensen Skomager overtog fæstet under Oksholm af gården, hvor Laurids Bertelsen, se ane 66-67, boede i 1664. - Gårdens hartkorn blev 1688 forandret fra 5 tdr. 1 skp. 1 fjk. 1 alb. til 3 tdr. 1 skp. 2 fjkr. 2 alb.

Note:

1 Aalborghus m.fl. amters matrikel 1664, bd. 2, Z.5-2,fol.1795, samt Vendsyssels matrikel 1688, Z.9-1,fol.464.

Ane 40 SØREN NIELSEN HØG

født ca. 1627, død 1701.

Ane 41 N.N. (MIKKELSDATTER?)

født senest 1638(?), død 1724.

Søren Høg boede i Telling i Lerup sogn, hvor han 1688 var fæster af et lille husmandssted.

Søren Nielsen Høg, der var født ca. 1627, var af ukendt herkomst.

Han - Søren Høg i Telling - døde 1701, begravet 25. september, æt. 74.

Han blev gift senest 1656 med N.N., hvis efternavn måske var Mikkelsdatter. - Søren Høg kan evt. have været gift mere end een gang.

Søfren Høgs enke i Telling døde 1724, begravet 8. marts (uden aldersangivelse).

Søren og hustru (hustruer?) fik vist mindst 7 børn:
1 Niels Sørensen Høg, ca. 1656-1739, bosat i fødebyen Telling.
Gift første gang med N.N., død 1692.
Gift anden gang 1693 i Lerup med Maren Pedersdatter, død 1743, med hvem Niels Høg fik 7 børn i årene 1694-1707.
2 Mikkel Sørensen Høg, ca. 1659-1741, bosat i fødebyen Telling.
Gift 1693 i Lerup med Kirsten Jensdatter, ca. 1670-1741, med hvem han fik 9 børn 1694-1709.
3 Karen Sørensdatter Høg, ca. 1662-1727, boende i Telling.
4 Christen Sørensen Høg, født omkr. 1670 eller før, se ane 20-21.
5 Maren Sørensdatter Høg, ca. 1673-1764, bosat i Telling.
6 Niels Sørensen Høg, født før 1680; - han tjente 1697 i Lunde og opholdt sig 1699 og 1704 hjemme i Telling, da han nævnes som fadder hos sin bror af samme navn.
7 Mikkel Sørensen Høg, født før 1685 - vel omkr. 1675-80, død 1755, over 70 år gammel. - Han boede i V. Svenstrup i Hjortdal sogn.
Gift 1703 i Hjortdal med Anne Laursdatter, død 1754, der ved giftermålet ligesom Mikkel tjente i Søndergaard i Nørtorup.

Vedr. Søren Høgs ejendom i Telling kan kun oplyses, at han må være identisk med Søren Nielsen, der i 1688 (1) nævnes som fæster af hus nr. 6 i Telling med 2 fjkr. 2 alb. hartkorn, der da vist ejedes af landsdommer v. Engberg.

Note:

1 Vendsyssels matrikel 1688, Z.9-1,fol.448.

Ane 42 CHRISTEN NIELSEN

født ca. 1642, død 1709.

Ane 43 KIRSTEN MADSDATTER

født 1643, død 1700.

Fra giftermålet 1667 boede Christen Nielsen i Kettrup by og sogn, hvor han vist var fæster af gård nr. 5 på 2 tdr. hartkorn under Aalegaard. - Sønnen Oluf eller Ole overtog senere fæstet.

Christen Nielsen, der var født 1642, må være født i Dalsgaard i Fjerritslev i Kollerup sogn som søn af Niels Olesen og hustru Maren Clemmensdatter.
- 1672 var Christen Nielsen i Kettrup fadder hos sin antagelige bror Clemmen Nielsen i Dalsgaard og 1673 omvendt, mens Clemmen og sønnen Svenning Clemmensen i 1703 var faddere hos Christens svigersøn Christen Høg i Fjerritslev, hvor Christen Nielsen selv nævnes som fadder 1706.

Christen Nielsen af Kettrup døde 1709, begravet 10. november (Dom. 24. p. Trinit.), 67 år 1 måned gammel.

Han blev (ifølge sin kones dødsindførsel) gift 1667 med Kirsten Madsdatter, der var født - omkr. 20. maj - 1643 i Kettrup by og sogn som datter af Mads Joensen og hustru Ingeborg Poulsdatter.

Kirsten døde 1700, hvorom Kettrup sogns uhyre oplysende kirkebog da meddeler:
Onsdagen den 3. marts blev Kirsten Madsdatter begraven, barnefødt ibidem i Kettrup anno 1643 in majo ved Pinsedags tide, patr. Mads Joensen, matr. Ingeborg Poulsdatter. Anno 1667 kom hun i ægteskab med Christen Nielsen, og levede de tilsammen udi 32 år og velsignet med 6 børn, fem sønner og 1 datter, de to sønner forhen døde, de tre sønner og datteren med faderen igen leve etc. - Hendes sygdom anbelanger, da haver hun været syg til og fra en tid lang, men slet sengeliggende siden den 5. februar, og tid efter anden tog sygdommen overhånd, så hun længtes efter at forliges med Gud, som også blev efterkommet i onsdags eftermiddag den 14de, døde torsdag formiddag den 15tende ved 9 slet, da hun her af livets mål (var) 57 år og 7 menses.

Af Kirsten og Christen Nielsens børn kendes 2 levedygtige og 1 død søn ikke, men de øvrige var:
1 Maren Christensdatter, født ca. 1671, se ane 20-21.
2 Oluf eller Ole Christensen, ca. 1679-1737. Han nævnes 1710-16 hjemme i Kettrup, hvorpå han fra senest 1719 boede i Aldrup i Kollerup sogn.
3 David Christensen, 1683-1692.

Christen Nielsen, der vel efterfulgte sin svigerfar i gården i Kettrup by og sogn, var måske den Christen Nielsen, der 1688 (1) var fæster under Aalegaard af gård nr. 5 i Kettrup, hvis hartkorn da blev forandret fra 3 tdr. til 2 tdr. 1 skp. 1 fjk. - Christen Nielsens søn

Oluf eller Ole Christensen overtog vel senere fæstet.

Note:

1 Vendsyssels matrikel 1688, Z.9-1,fol.422.

Ane 46 CHRISTEN CHRISTENSEN ROTBØL

født ca. 1650, død 1727.

Ane 47 MAREN CHRISTENSDATTER

født 1658, død 1748.

Fra giftermålet 1680 til sin død boede Christen Christensen Rotbøl i Skræm by og sogn, hvor han havde en lille gård eller bol i fæste.

Christen Christensen Rotbøl, der var født ca. 1650, stammede efter tilnavnet at dømme fra gården Rotbøl i Lild sogn, men hans herkomst kendes ikke. - Hans søster var måske den Mette Christensdatter Rotbøl, der 1701 nævnes som fadder til hans yngste datter.

Han - Christen Christensen Rotbøl (egl. Rotballe) - døde 18. januar 1727 i Skræm by og sogn, anno ætatis 77.

Christen Christensen, som tjente Jens Christensen i Skræm, blev gift 1680 i Skræm, trolovet 4. januar og ægteviet 3. marts, med Maren Christensdatter, Poul Nielsens stifdatter i Skræm.

Maren var født 1658 i Skræm by og sogn, døbt 21. marts (Dom. lætare), datter af Christen Grydermand (Christen Christensen Pottemager) og hustru Maren Lauridsdatter. - Faddere ved hendes dåb var Peder Christensen i Vestergaard, Jens Christensen, Niels Lassen, Anne Mikkelsdatter, Maren Jensdatter og Anne Nielsdatter, alle af Skræm.

Maren Christensdatter, salig Christen Rotbøls enke, som i lang tid havde været hos sin datter i Horslev (i Skræm sogn), døde torsdag den 14. marts 1748, 90 år gammel.

Christen Rotbøl og Maren fik ingen sønner, men 6 døtre:
1 Maren Christensdatter, 1681-1690.
2 Mette Christensdatter, 1684-1690.
3 Anne Christensdatter, født 1688, død 1763(?).
Gift 1711 med Mads Nielsen, ca. 1682-1750, der tjente hos Christen Lassen i Skræm, men fra senest 1714 boede i Horslev i Skræm sogn.
4 Maren Christensdatter, født 1691, se ane 22-23.
5 Kirsten Christensdatter, født 1695.
Gift 1722 med Christen Andersen i Brøndum i Kollerup sogn.
6 Mette Christensdatter, 1701-1727.
Gift 1725 med Christen Sørensen i Skræm.

Christen Rotbøl, der altså boede i Skræm fra 1680, var måske identisk med den Christen Christensen, der 1688 (1) var fæster af gård nr. 14 i Skræm, hvis hartkorn da forandredes fra 3 tdr. til 2 tdr. 1 alb., og som da ejedes af Helle Gyldenstjerne.
Ifølge Kollerup - og Skræm - kirkeregnskaber (2) var han dog fæster af et bol, der tilhørte kirken, idet der 1687 anføres:
Af Christen Christensen Rotballis bol i Skræm er indkommen for anno 1685 penge 6 daler 4 sk.
Den øvrige rest 4 dlr. tillige med anno 1686 års skyld er hannem

/:efter at det med dom den 1. august 1687 er søgt:/ af kirkernes forsvar på bemeldte dom for hans armod og slette tilstands skyld den 16. november 1687 efterladt. - Hvilken dom findes i kirkeskriverens gemme til nærmere oplysning.
- Og året efter 1688 oplyses:
Christen Christensen Rotbølle af et bol i Skræm, står for 2 tdr. byg (til) 2 dlr. 3 mk., 1 svin (til) 6 mk. og 1/2 mk. gæsteri, ialt 4 dlr. 1 mk. 8 sk.
Derforuden er bemeldte bolig 3 tdr. arbejdsbyg påsat, hvilke 3 tdr. byg han ej efter beretning og en attest under 9 mænds hænder af dato 17. februar 1689 uden sin ruin kan betale.
- De følgende år betalte Christen Rotbøl heller ikke fuld landgilde.

De omtalte fattige omstændigheder står i grel modsætning til de fine faddere, som Christen Rotbøl hver gang kunne præstere ved døtrenes dåb. - Således var den adelige Else Griis på Tandrupgaard fadder til de fire yngste døtre 1688-1701, ligesom hendes adelige svoger Jørgen Finlasson Scott i Gundestrup og dennes datter jomfru Ellin nævnes ved tre af barnedåbene. - Ved et flertal af barnedåbene nævnes folk fra Bisgaard.

Christen Rotbøl nævnes da også i anledning af et uhyggeligt barnemord i Skræm Bisgaard år 1700. - I retssagen 2. og 9. oktober dette år (3) blev Christen Christensen Rodtbølle i Skræm indstævnet:
Hvor da fremstod Christen Christensen Rotbølle og gjorde hans (sin) ed efter loven og svaret, at han har kendt samme menneske (barnemorderen Anne Christensdatter i Bisgaard, der havde dræbt sin søstersøn med en kårde) fra barnsben op og imidlertid har hun skikket sig som et ærligt menneske bør at gøre, både inden og uden døre. Men sidst forleden Skt. Pedersdag (1. august) og så fremdeles, når jeg kom til hende enten i huset eller uden huset, klagede hun sig, at hun var så bange, hun vidste ikke hvad der stod hende til nag og kunne intet udrette noget i huset eller uden til.

Kirkebogen meddeler følgende om mordet under døde 1700:
Christen, Christen Forpagters liden søn, som hos moderen(?) til Peder Nielsen i Skræm, blev med en kårde stukket ihjel af sin moders søster Anne Christensdatter i Bisgaard sidst udi Lerup markedsdage den 11. september og udi min fraværelse til Aarhus kastet muld på af hr. Hans Jørgensen, kapellan i Haverslev, da det var nedsat i graven og igen optaget og udi kirken af fire mænd synet, anno ætatis 6to.

Noter:

1 Vendsyssels matrikel 1688, Z.9-1,fol.434b.
2 Kollerup kirkeregnskab 1639-1701, Krb.-257,fol.82 og 84b.
3 Ø. og V. Han herreders justitsprotokol 1699-1706, B.32-5,fol.64a-b og 67a-b.

Ane 66 LAUST BERTELSEN

født omkr. 1615(?), død efter 1690.

Ane 67 ANNE FRANDSDATTER

født ca. 1617, død 1690.

Fra giftermålet senest 1650 til 1662/64 nævnes Laust Bertelsen som gårdmand i Østerby på Øland, men flyttede før 1679 til Vesterby.

Laust eller Laurids Bertelsen, der vel var født omkr. 1615 eller før, var måske søn af den Bertel Christensen i Østerby, der døde 1653 uden aldersangivelse. - Laust'es søster var vel Johanne Bertelsdatter, der nævnes 1653 som fadder hos ham; men om denne søster var identisk med Anders Skovfogeds kone af samme navn i Vesterby, død 1682, eller kvinden af samme navn, der døde i Knudegaard på Øland 1691, 81 år gammel - altså født ca. 1610, kan ikke afgøres.
- I Østerby levede samtidig Laust Bertelsen Skrædder, død 1691, der i årene 1652-75 fik 7 børn.

Laust Bertelsen levede endnu 1690 i Vesterby, da hans kone døde, men hans egen død er forgæves søgt.

Han blev gift senest 1650 med Anne Frandsdatter.

Hun var født ca. 1617 og var tydeligt nok søster til Peder Frandsen i Vesterby, der 1659 stod fadder til Anne og Laust Bertelsens søn Frandtz. - Annes far kunne evt. være den Frandtz Jørgensen i Vesterby, der døde 1653, begravet 9. februar (uden aldersangivelse).
Fornavnet Frands, som langt senere kom til at danne forledet i denne slægts efternavn, kunne vel oprindelig være en opkaldelse af godsejeren på Oksholm. Godset, der i middelalderen var et nonnekloster og hed Ø Kloster, blev ved Reformationen 1536 overtaget af Kronen (kongen, staten), som i 1573 overdrog det til Frands Banner til Kokkedal, død 1579 (1). - Efter ham, der lod godset kalde Oksholm efter sin kone Anne Okse, kunne faderen til Anne Frandsdatter, født ca. 1617, udmærket være opkaldt.

Laust Bertelsens hustru i Vesterby Anne Frandtzdatter døde 1690, begravet 22. juli, anno ætatis 73 ringere 3 uger.

Den Bertel Lauridsen i Østerby, der døde 1679, og som fik et par sønner i 1670 og 72, kunne vel være søn af Laust Bertelsen, der desuden havde følgende 5 børn:
1 Birgitte Laustdatter, født 1650.
  Hun blev vist gift 1679 med Jens Nielsen i Vesterby.
2 Johanne Laustdatter, født 1653.
3 Maren Laustdatter, født 1656, se ane 32-33.
4 Frandtz Laustsen, født 1659.
5 Karen Laustdatter, født 1662.

Laust Bertelsen nævnes ved børnenes fødsel 1650-62 som boende i Østerby, hvor han - Laurids Bertelsen - i matriklen 1664 (2) var fæster

under Oksholm af et bol, hvoraf han årlig skulle svare 5 tdr. byg og 4 høns i landgilde, som blev omregnet til 5 tdr. 1 skp. 1 fjk. 1 alb. hartkorn. - Denne gård eller bol var 1688 (3) overtaget af Jens Terkildsen (se ane 34-35) og Peder Jensen Skomager i fællesskab, fik matr.nr. 2 og hartkornet forandret til godt 3 tdr.

Flytningen fra Østerby fandt sted før 1679, da Lars Bertelsen i Vesterby dette år nævnes som fadder hos datteren Maren. - Ifølge matriklen 1688 (4) var Lars Bertelsen da fæster af dele af ejendommene 10 og 12 i Vesterby, hvor de fire ejendomme 10-13 på en mærkelig måde var fordelt mellem 3-4 mænd.
Den ene af ejendommenes gamle hartkorn anføres med 2 tdr. 2 fjkr. 2 alb., som måske kunne være identisk med den ejendom på samme størrelse, hvor Peder Frandsen nævnes 1664 (5). - Det kunne altså se ud til, at Laust Bertelsen efterfulgte sin svoger, der dog allerede døde 1661, som fæster af ejendommen i Vesterby, hvor hans kone Anne Frandsdatter vel var født.

Noter:

1 Trap: Danmark, 5. udg., Hjørring amt, 1960, s. 417.
2 Aalborghus m.fl. amters matrikel 1664, bd. 2, Z.5-2,fol.1795.
3 Vendsyssels matrikel 1688, Z.9-1,fol.464.
4 Samme, fol.467.
5 Kilde 2, fol.1798-99.

Ane 84 NIELS OLESEN (OLUFSEN)

født ca. 1605, død 1673.

Ane 85 MAREN CLEMENSDATTER

født senest 1620, død 1669.

Niels Olesen var - vel fra giftermålet senest 1642 - fæster af Dalsgaard i Fjerritslev i Kollerup sogn, hvor han blev efterfulgt af sønnen Clemen Nielsen.

Niels Olesen eller Olufsen, der var født ca. 1605, var af ukendt herkomst.

Han - Niels Olufsen i Dalsgaard - døde 1673, begravet 4. juni, 68 år gammel.

Han blev gift senest 1642 med Maren Clemensdatter, der var født senest 1620, men ligeledes af ukendt herkomst.

Maren Clemensdatter i Fjerritslev, Niels Olesens (kone) i Dalsgaard, døde 29. november 1669 (uden aldersangivelse).

Maren og Niels Olesen havde mindst 3 børn:
1 Christen Nielsen, født ca. 1642, se ane 42-43.
2 Clemen (Clemmen) Nielsen, ca. 1643-1716, overtog Dalsgaard i Fjerritslev.
Gift 1670 med Anne Svenningsdatter, død 1673.
3 Oluf Nielsen, født før 1650. - Han nævnes som soldat i Dalsgaard 1670, da han stod fadder hos broderen Clemen.

Ved matrikuleringen 1664 (1) nævnes Niels Ollesen som fæster af et bol i Fjerritslev, hvoraf han årligt til ejeren Henrik Rantzau skulle svare 4 tdr. byg, 1/2 pd. smør, 1/2 svin, 1/2 fødenød, 1/2 får, 1/2 lam, 1/2 gås, 1 høne og 4 tdr. havre i gæsteri, alt omregnet til 5 tdr. 1 skp. 1 fjk. 1 alb. hartkorn.
I 1688 (2) var Clemend Nielsen fæster af gården nr. 7 i Fjerritslev - altså den, der i kirkebogen betegnedes Dalsgaard, - under Aagaard gods. Det nævnes, at dens gamle hartkorn var nedsat med 4 skpr. 1 fjk. 1 alb. på grund af sandflugt, og dens nye hartkorn blev da også kun ansat til 1 td. 4 skpr. 3 fjkr. 2 alb.

- Af kirkebogen fremgår det, at der i Dalsgaard var to fæstere i 1600-tallet, hvor Jens Jensen, død 1679, forekommer sammen med sin kone Johanne Nielsdatter, ca. 1604-1678.

Noter:

1 Aalborghus m.fl. amters matrikel 1664, bd. 2, Z.5-2,fol.1898.
2 Vendsyssels matrikel 1688, Z.9-1,fol.429b.

Ane 86 MADS JOENSEN

født senest 1620, død før 1682.

Ane 87 INGEBORG POULSDATTER

født senest 1620, død før 1682.

Mads Joensen var - vel fra ca. 1640 - gårdmand i Kettrup by og sogn hvor han vel blev efterfulgt af svigersønnen Christen Nielsen.

Mads Joensen, der var født senest 1620, og som døde før kirkebogens begyndelse 1682, var af ukendt herkomst.

Han blev gift senest 1643 med Ingeborg Poulsdatter, der også var født senest 1620 og døde før 1682. - Også hendes herkomst var ukendt.

Mads Joensen og Ingeborg havde mindst 2 børn:
1 Kirsten Madsdatter, født 1643, se ane 42-43.
Fra indførslen af hendes død 1700 i Kettrup kirkebog stammer stort set alt kendskab til dette anepar.
2 Joen Madsen, født før 1660. - Han nævnes 1682-92 som boende i Trustrup i Kettrup sogn.
Han og hans kone Kirsten Christensdatter fik i de ti år fem børn, ved hvis dåb hans søster Kirsten oftest nævnes blandt fadderne.

Mads Joensen, der vel var gårdmand i Kettrup, oplod vel sit fæste til svigersønnen Christen Nielsen.

Ane 94 CHRISTEN CHRISTENSEN,
kaldet POTTEMAGER eller GRYDEMAND

født ca. 1602, død 1662.

Ane 95 MAREN LAURIDSDATTER

født senest 1630, død 1681.

Fra før 1650 var Christen Christensen, kaldet Pottemager eller Grydemand (Grydermand), bosat i Skræm by og sogn som fæster af et gadehus under Aagaard gods.
Enkens anden mand Poul Nielsen overtog vel både enken, fæstet af huset og arbejdet som pottemager. - Hans enkes anden mand Laurids Toersen fæstede senere huset.

Christen Christensen, der var født ca. 1602, var af ukendt herkomst.

Han - Christen Christensen Pottemager udi Skræm - døde 1662, begravet 16. september, ætat. 60 1/2.

Hans første kone døde 1651, hvorom kirkebogen meddeler:
Maren Nielsdatter, Christen Christensens hustru, døde 1651, begravet 15. juni (Dom. 3tia post Trinit.) uden aldersangivelse.

Derefter blev Christen Christensen Pottemager i Skræm gift anden gang 1651 i Kollerup, trolovet 2. november (Dom. 23 post Trinit.) og ægteviet 23. november (Dom. 26 p. Trinit.), med Maren Lauridsdatter, født i Dromshave.

Hun, der må være født senest 1630, var altså fra Nr. Dromshave i Kollerup sogn og var vel søster til Jens Laursen i Dromshave, der blev gift 1647 med Mette, Laust Gregersens datter. - Deres mor kunne vel være Anne Clemendsdatter i Dromshave, død 1647, 65 år gammel - altså født ca. 1582.

Maren Lauridsdatter, salig Christen Christensens hustru udi Skræm, blev gift anden gang 6. december 1663 (Dom. 2da Advent) med Poul Nielsen fra Kollerup.

Maren Lauridsdatter, Poul Nielsens(kone), døde 13. juli 1681 i Skræm (uden aldersangivelse).

Poul Nielsen Grydemand døde 1701 i Skræm by og sogn, begravet 19. december (Dom. 4re Advent), anno ætatis 72.

Efter Maren Lauridsdatters død blev Poul Nielsen gift anden gang senest 1683 med Johanne Christensdatter. - Og hun, født ca. 1658, død 1716, blev efter Pouls død gift anden gang med røgteren på Aagaard Laurids Toersen, død senest 1720, som efter Johannes død blev gift med Sidsel Nielsdatter, død 1719/20.

Der kendes intet til Christen Christensen Pottemagers eller Grydemands evt. børn af første ægteskab, men med Maren Lauridsdatter fik han 4 børn, hvortil kom hendes datter af andet ægteskab med Poul Niel-

sen. - Børnene var:
1 Laurids Christensen, født 1652.
2 Anne Christensdatter, født 1655.
3 Maren Christensdatter, født 1658, se ane 46-47.
4 Christen Christensen, født 1661.
5 Anne Poulsdatter (Grydepige), 1666-1699.
Gift 1688 med Christen Lauridsen Morsing fra Haverslev.

Med sin anden kone Johanne Christensdatter fik Poul Nielsen 6 børn: Maren 1683, Niels 1685, Christen 1687, Inger 1690, Inger 1691 og Peder 1695. - Ved det første barns fødsel noteredes: Meget elendig uden sans og mål.
Johanne Christensdatter fik med sin anden mand Laurids Toersen sønnen Poul i 1703. - Den imponerende kæde af ægteskaber med de mange kuld børn, der i dette tilfælde strakte sig i mere end 75 år fra 1600-tallets første halvdel til 1720, får os uvægerligt til at tænke på Poul Martin Møllers berømte beretning om Lægdsgaarden i Ølseby-Magle.

Ifølge matriklen 1664 (1) var Christen Grydemand fæster af et gadehus i Skræm, som tilhørte Henrik Rantzau (til Aagaard); af huset svaredes ingen skyld (landgilde), men en ugedags hoveri.
Huset må være identisk med hus nr. 6 i Skræm, hvor Poul Nielsen boede i 1688 (2). Det tilhørte da Helle Gyldenstjerne og blev ansat til 1 skp. 2 fjkr. hartkorn.

Noter:

1 Aalborghus m.fl. amters matrikel 1664, bd. 2, Z.5-2,fol.1893b.
2 Vendsyssels matrikel 1688, Z.9-1,fol.435.

O R D L I S T E

De gamle ord er forklaret efter opslag i f.eks. Johan Hvidtfeldts Håndbog for danske lokalhistorikere, 1952-56, H. F. Feilbergs Bidrag til en Ordbog over jydske Almuesmaal, 1-4, 1886-1914, samt Salmonsens Konversations Leksikon, 2. udg., 1915-30.

AGSÆT - AFSÆT:
Overdelen - fadingen, vognkassen m.v. - til stadsvognen. Denne overdel sattes på en almindelig arbejdsvogn.

ALEN:
Længdemål for 62-63 cm.

ANKER:
Rummål for 40 eller senere 38 potter (vin eller øl) á 0,96 l.

ANNAMME:
Gammelt ord for modtage.

ANNO ÆTATIS:
Latinsk betegnelse for en persons alder.

APPERTINENTIER:
Tilbehør.

BAJ:
Tykt, groft, løst vævet uldstof, valket og opkrasset.

BILÆGGER KAKKELOVN:
Lukket varmeovn i stuen, der fyredes bagfra - fra køkkenet.

BINDING:
Betegnelse for husets fag.

BISMER:
En stangvægt.

BLÅRGARN:
Garn spundet af de grovere, frasorterede taver af hør - evt. hamp.

HØRLÆRRED:
Stof vævet af blårgarn.

BOLSTER:
Linned underdynevår - stribet.

BONITET:
Kvalitet, godhed.

BOUTELLIE:
Fransk ord for flaske.

BROCHMANDS HUSPOSTIL:
Huspostil eller andagtsbog af Sjællands biskop Jesper Brochmand, 1585-1652.

BRYSTDUG:
Vestelignende undertrøje til mænd - ofte af kostbart stof, enkelte steder med sirtses ærmer.

BRØSTFÆLD - eller BYGFÆLD:
Husenes brøstfældighed blev vurderet ved skiftet efter bonden, så godsejeren kunne få husene reparerede - eller i al fald reservere midler hertil i boet efter fæsteren.

BUL:
Ærmeløs livstykke eller trøje.

BUNDEN:
En bunden trøje var en strikket trøje.

BÆREKAR:
Et stort kar med ører, bryggerkar.

BÆST:
Hest - uden hensyn til køn.

CAPERØNICH:
Forvanskning af kapperøllike, der var kvindens store kyse af pap betrykket med blomstret kattun eller sort fløjl.

COPULERET:
Viet, af latin: copulatio = sammenføje.

DAMASK:
Egl. stof fra Damaskus: atlaskvævet stof med skiftende trend- og islæt virkning.

DELLER:
Brædder.

DEN BEDENDES KIÆDE:
Huspostil, bønnebog med bønner til årets forskellige dage m.v.

DRØFTETRUG:
Fladt trug til at drøfte eller rense malet gryn m.v. med, idet materialet kastedes op mod vinden, så avner og skaller fløj bort.

DRAG:
Skaftet på leen.

ENDELSEJENDOM:
Jordejendom uden for landsbyens fællesskab.

FAVN:
Længdemål for 3 alen eller 188 cm.

FLATTE:
Flad kurv eller løb.

FLYNDER:
Fællesbetegnelse for fladfisk (skrubber og rødspætter).

FORFLEGNING:
Gammelt ord for aftægt, som igen var den private alderdomsforsørgelse.

FØDENØD:
Kreatur på foder som landgildeydelse.

GALT:
Kastreret orne til fedning.

GARNVINDE:
Instrument bestående af 5-6 fra en aksel udstående arme, der ved enderne var forsynet med et lige eller svagt bøjet parallelt med akselen anbragt træstykke.

GIELDMALKET:
Jysk for goldmalket (gjeldemælket).

GRUE:
Kedel i grue, grubekedel.

GRØFT:
Tørvegrøft betød tørvegravning.

HAKKELSESKISTE MED KNIV:
Aflang lågfri kiste af tre brædder på fire ben. Mundingen var beslået med en vinkelbøjet jernskinne samt påmonteret vippelig kniv. - Hestene fodredes med hakkelse, ituskåret halm.

HASPETRÆ:
En art garnvinde.

HATSLAG:
Mandshætte af sammensyet vadmel, der passede om hovedet, lod ansigtet frit og knappedes under hage, hals og bryst og faldt ned over skuldrene; ovenpå den sad atter luen eller hatten.

HEGLE:
Plade med lange ståltænder til "kartning" af hør eller hamp.

HEST:
Betegnelsen en hest dækkede i regelen en hingst.

HJELMET:
En hjelmet ko havde farvetegninger på hovedet af form som en hjelm.

HJELMLE:
Fastslå gyldigheden af noget eller ens adkomst til noget.

HOSER:
Jysk ord for strømper.

HUG:
Udskud ved husets ender.

HUSGERAAD:
Husholdningsredskaber m.m.

HVERKENS:
Tosildet stof - hvergarn - med islæt af uld og trend af hør, tvist eller blårgarn; - werk = blår.

HÆKKE:
Sider til høstvognen af vandrette tremmer.

IBIDEM:
Latin for samme sted.

ILDEBRAND:
Ildebrændsel - også kaldet ilding.

ILDPANDE:
Fyrfad, lille fad af messing eller kobber, som sattes på bordet med gløder til piben.

INDERSTE:
Indsidder eller lejehusmand.

INDFÆSTNING:
Afgift til godsejeren ved tiltrædelse af fæstegods.

INDLUKKEDE SENGE:
Alkove, faste sengesteder, der ikke vurderedes ved skiftet, idet de var nagelfaste.

INDSIDDER:
Inderste eller lejehusmand.

KARTE:
Et par karter var træhåndtag med pigge til kartning af ulden før spinding.

KASTESKOVL:
Skovl til kornkastning i forbindelse med rensningen.

KATTUN:
Groft, glat bomuldsstof evt. med påtrykte mønstre.

KIRKERNES FORSVAR:
Gammelt ord for kirkeværger.

KLÆDES:
Ordet betegner købte stoffer til forskel fra hjemmelavede.

KOVS:
Fladbundet fad med to ører til ølpotte.

KUBE:
Bikube eller grynkube, løb af flettet halm eller halm og vidjer.

KVÆRN:
Et par kværne i bing eller håndkværnen bestod - ligesom kværnen i møllen - af to runde, riflede sten, der malede kornet. - Bing betegner trærammen omkring kværnen.

KÆRNE:
Smørkærnen var en tøndeformet - smallere foroven - beholder eller stavkar med låg og stav med pladen, der løftedes op og ned i mælken.

KAALGAARD:
Gammelt navn for have - urtehave.

LAVVÆRGE:
Den lovformelige værge for en enke, der som kvinde ikke selv var myndig.

LEJRER (LEEDER):
Høsthaver eller fading specielt beregnet til kornkørsel - vognsiderne bestod således af tremmer.

LIN:
Pandestrimmel af hørlærred, anbragt under huen.

LISPD.:
Vægtenhed for 16 skålpund eller lige knap 8 kg.

L.S.:
Forkortelse for det latinske Loco Sigilli = seglets plads.

LYNGLE:
Le med kort, kraftigt blad til at slå lyng med.

LØB:
Kurve eller kuber og lignende flettet af halm og vidjer. Halmpølsen af tykkelse som en finger fæstnedes lagvis sammen med vidner eller flækkede pilekviste.

MASK:
Resterne af malten efter ølbrygningen.

MENSES:
Latinsk ord for måned.

MARTINI:
Mortensdag den 11. november.

MÆLKEBALJE:
Flade lerskåle, hvori mælken trak fløde.

MÆLKEBØTTE:
Mælkebalje.

MÆR:
Gammel betegnelse for hunkøn, fortrinsvis hos heste.

NAVER:
Bor til udboring af hjulnav.

NØD:
Kvæg, ungnød var ungkvæg.

OL:
En ol var 4 snese eller 80 stk.

OLMERDUG:
Stof med hør- eller bomuldstrend og ulden islæt; opr. fra byen Ulm i Tyskland.

OPLADE:
Afstå f.eks. fæstet af en gård.

PD.:
Vægtenhed (let- eller bismerpd.) for 7-8 kg. smør, medens 1 skålpd. var 1/2 kg.

PLEJL:
Todelt håndredskab til tærskning af korn - bestående af to stokke, nemlig skaft (handel) og slagel til at slå mod kornet; de to stokke var forbundet med et hængsel af læder.

POTTE:
Rummål for 1/144 td.

RASKES:
Arrask: tarveligt, let uldstof opr. fra byen Arras i Flandern.

REVERS:
Modforskrivning, genpart eller pantebrev.

REVERSAL:
Modforskrivning, idet reversalfæstebrevet, der var forsynet med fæsterens underskrift, beholdtes af godsejeren, hvorimod fæsteren fik det originale fæstebrev udleveret.

REVERSERER:
Modforskrive, garantere.

ROK:
Redskab, hvor ulden spindes til garn ved hjælp af den hurtigt snurrende ten.

RY:
Groft, loddent og opkrasset uldstof.

RAALING:
Nordvestjysk ord for stuehus, egl. radlænge af rad = række.

RYGGET:
Afvigende farvetegning langs kreaturets ryg.

SANDTØRV:
Overfladetørv.

SEGL:
Aftryk i lak eller voks af en persons signet.

SENG:
Hvis selve sengene ikke vurderedes i skiftet betyder det, at det drejede sig om lukkede eller indbyggede senge - alkover, der hørte til husets nagelfaste inventar.

SIGNET:
Metalplade med ejermandens initialer - evt. våben eller andre figurer; blev ved underskriften trykt i voks eller lak (segl).

SIME:
Reb af snoet halm - brugtes bl.a. som tækkereb, men også i kortere stykker til opbinding af korn.

SKAMMEL:
Løs bænk uden ryglæn - stod langs bordets stueside.

SKIEGS eller SKÆGS:
Fordanskning af shag, som var groft langhåret uldfløjl.

SKRIN:
Lille kiste.

SKUDEHANDEL:
Den handel, der på mindre skuder blev drevet mellem Vendsyssel/Thy og Norges sydkyst. Korn byttedes i Norge med træ og bilægger kakkelovne.

SKUDTØRV:
Tørv, der gravedes hele op af mosen i modsætning til ältede tørv.

SKÆPPE:
Kornmål for 1/8 td.

SKÆREKNIV MED KISTE:
Lågfri kiste af tre brædder - på fire ben; mundingen beslået med en vinkelbøjet jernskinne samt påmonteret en vippelig kniv. - Hestene fodredes med hakkelse, der var ituskåret halm.

SOLD:
Ramme med svineskindsbund til at skille korn fra avner og halm.

SPIGERBOR:
Gammeldags bor med vimmelskaft.

SR.:
Forkortelse for seigneur, fransk for herre, brugtes i 1700-tallet om mere fornemme personer omtrent som monsieur.

STEDE OG FÆSTE:
Ved at stede eller fæste en gård fik fæsteren brugsret hertil mod at yde landgilde og hoveri. Ved fæstemålets indgåelse betaltes stedsmål eller indfæstning.

STERVBO:
Dødsbo (af tysk sterben = dø) i forbindelse med skiftebehandlingen.

STIFDATTER:
Forstavelsen stif- er det samme som sted-.

STIKKELHAARET:
Angiver, at husdyret havde enkelte stive, hvide hår mellem de mørke.

STOFFES:
Ordet betegner købt klæde til forskel fra hjemmelavet.

STRAGE STEDER:
Strag er jysk for pæn, pyntelig, så de fire strage steder i huset må være opholdsstuer - til forskel fra f.eks. bryggerset.

STRENT-TRÆ:
Garnvinde.

TAG:
De gamle stråtage var oftere lavet af rughalm end rør. Materialet taltes i læs tag.

TAVELET:
Hængehylde med 4-5 hylder, holdt sammen af lodrette - eller opad skrånende, da pyramide eller amagerhylde - sidestykker til udstilling af pyntelige glas, kamme og nips.

TREFOD:
jernkrans eller -trekant på tre fødder, som gryder o.l. sattes på i den åbne skorsten.

TRENDKISTE:
Kasse med op til 12-18 rum til trendetråde, grundtrådene på langs i vævningen.

TYLVT:
Måleenhed for 12 stk.

UDSKUD:
Det knap 1 m. brede mellemrum mellem den lave ydervæg og den bærende højrem med tilhørende ben eller stolper i et højremshus. Over udskuddet løb udskudsremmen.

UNGEFÆR:
Tysk ord for cirka.

VADMEL:
Groft, hjemmelavet stof, hvoraf i al fald rendegarnet var uld.

VATTERSOT:
"Vandsyge" med væskeophobning i vævene og leddene.

VOG:
Vejede, datid af veje.

VOLDBORGDAG:
Gammel betegnelse for 1. maj.

Tip-oldeforældre

Oldeforældre

Bedsteforældre

Forældre

Proband

1 — I Peder Gregersen Frandsen, 1824-1904

2 — Frands Christensen, 1791-1875, Gårdejer i Pedersbæk, Kollerup sogn

3 — Johanne Marie Larsdatter, 1795-1860

4 — Christen Frandsen, 1760-1835, Fæstker og, senere ejer af Bakgaard i Fjerritslev

5 — Kirsten Sørensdatter, 1757-1839

6 — Lars Gregersen, 1759-1839, Huseier v Klim Strand

7 — Kirsten Andersdatter, 1766-1858

8 — Frantz Christensen, 1727-1808, Fæstker af Bakgaard i Fjerritslev, Kollerup sogn

9 — Kirsten Jensdatter, ca 1730-1807

10 — Søren Christensen Høeg, 1717-1777, Husmand i Strem sogn

11 — Maren Olufsdatter, 1718-1782/1801?

12 — Gregers Paulsen, c. 1712-1788, Fæstker under Sletkjærgaard

13 — Johanne Larsdatter, c. 1727/28-1798

14 — Anders Christensen, c. 1725-1808, Fisker v Torup Strand

15 — Maren Andersdatter, c. 1733/44-1829

16 — Christen Ibsen, 1678/79-e. 1746, Bosat i Vesterby på Ø. Strand

17 — Karen Jensdatter, 1683-c. 1727

18

19

20 — Christen Sørensen Høeg, o. 1690-1751, Fæstet af Abdon Horstev i Strem sogn

21 — Maren Christensdatter, c. 1671-1742

22 — Ole Nielsen (Horstev), c. 1680-1757, Fæstet af Abdon Horstev i Strem sogn

23 — Maren Christensdatter, 1691-1773

24

25

26 — Laurids Eil Laurs NN, o. 1680-c. 1750, Bosat i Klim

27 — Anne Mikkelsdatter, c. 1680-1757

28

29

30

31

32 — Jep Christensen, c. 1644-1688, Bosat, Østerby på Ø. Strand

33 — Maren Laurisdatter, 1658-1712(?)

34 — Jens Terkildsen, o. 1640(?)-c. 1683, Fæstet, Østerby på Ø. Strand

35 — N. N.

36

37

38

39

40 — Søren Nielsen Høeg, c. 1682-1761, Fæstet i Tolvmø i Lerup sogn

41 — NN. (Mikkelsdatter?), ca. 1638-1711

42 — Christen Nielsen, c. 1642-1709, Fæstet i Klitrup by og sogn

43 — Kirsten Mikkelsdatter, 1693-1760

44

45

46 — Christen Christensen Kortsø, c. 1650-1721, Fæstet i Strem by og sogn

47 — Maren Christiansdatter, 1658-1748

48

49

50

51

52

53

54

55

56

57

58

59

60

61

62

63

64 — Niels Olesen (Olufsen), Fæstet af Abdon Horstev i Strem sogn, c. 1605-1623, Maren Clemensdatter, ca. 1620-1649

65

66 — Laust Christensen, o. 1645(?)-e. 1690, Anne Frandsdatter, c. 1649-1690

67

68 — Christen Nielsen, Gårdmand i Klitrup sogn, Ane Pedersdatter, ca. 1680-1/2 1742, Inderen Poulsdatter, ca. 1680-1/2 1742

69

70 — Christen Christensen Kortsø, Fæstet af Abdon Horstev i Strem sogn, 1703-1762, Maren Laurisdatter, ca. 1690 (?)

71

72

73

74

75

76

77

78

79

80

81

82

83

84

85

86

87

88

89

90

91

92

93

94

95

96

97

98

99

100

101

102

103

104

105

106

107

108

109

110

111

112

113

114

115

116

117

118

119

120

121

122

123

124

125

126

127

