Danskernes Historie Online
Danske Slægtsforskeres Bibliotek

Dette værk er downloadet fra Danskernes Historie Online

Danskernes Historie Online er Danmarks største digitaliseringsprojekt af litteratur inden for emner som personalhistorie, lokalhistorie og slægtsforskning. Biblioteket hører under den almennyttige forening Danske Slægtsforskere. Vi bevarer vores fælles kulturarv, digitaliserer den og stiller den til rådighed for alle interesserede.

Støt vores arbejde – Bliv sponsor

Som sponsor i biblioteket opnår du en række fordele. Læs mere om fordele og sponsorat her: https://slaegtsbibliotek.dk/sponsorat

Ophavsret

Biblioteket indeholder værker både med og uden ophavsret. For værker, som er omfattet af ophavsret, må PDF-filen kun benyttes til personligt brug.

Links

Slægtsforskernes Bibliotek: https://slaegtsbibliotek.dk
Danske Slægtsforskere: https://slaegt.dk

EFTERSLÆGT

AF

RASMUS JENSEN

F. 1663

RYTTERBONDE OG GAARDMAND

I STJÆR VED HARLEV ST.

SAMLET AF

RASMUS P. R. MØLLER

SØNDERGADE 38, AARHUS

AARHUS

LICIUS NIELSENS BOGTRYKKERI

1924

EFTERSLÆGT

AF

RASMUS JENSEN

F. 1663

RYTTERBONDE OG GAARDMAND

I STJÆR VED HARLEV ST.

SAMLET AF

RASMUS P. R. MØLLER

SØNDERGADE 38, AARHUS

AARHUS

LICIUS NIELSENS BOGTRYKKERI

1924

Udgiverne:

Gaardejer N. P. Pedersen, Stilling Østergaard, Stilling St.
do. A. Riisberg, Toustrup, Toustrup St.
do. Rasmus Pedersen, Storring, Lillering St.
do. J. Kr. Thomsen, Toustrup, Toustrup St.
Konstruktør S. Andersen, Skansepalæet, Aarhus.
Skomagermester M. P. Mikkelsen, Valdemarsgade, Aarhus.
Smedemester Chr. Rasmussen, Aabo, Ormslev St.
Husejer Peder Hansen, Taastrup, Taastrup St.
Lærer Wad, Rosmus Skole, Balle St.
Lærerinde Anna Cathrine Jensen, Haurum, Hammel.
Gaardejer Jens Bertelsen Skole, Tronvang, Harlev St.

SLÆGTSREGISTERET fra Stamforældrene (Se 1. Led Nr. 1), der havde 8 Børn, af disse kan man kun med Bestemthed følge Nr. 3, Mads Rasmussen og Hustrus Efterslægt. Det er den, jeg her har samlet saa godt, det har været muligt.

Formaalet med Slægtsregisteret er, at det kan give Oplysning om, hvor og hvorledes vore Forfædre og Slægten indtil vore Dage har levet deres Liv samt vise, hvorledes Slægten har forgrenet sig. Være en Vejledning for de af vore Unge, der forstaar at bruge det. En Glæde for de ældre af Slægten, som her kan følge den gennem Tiderne.

At der i Registeret findes Fejl er utvivlsomt, men vist umuligt at undgaa. Fejlene kan hidrøre fra mangelfulde og utydelige Oplysninger. Der kan være Trykfejl, samt kan jeg have skreven Fejl.

Registeret er revideret, der er læst Korrektur to Gange, heraf vil man forstaa, at vi har passet godt paa. Om nogen finder Fejl, vær da saa god at meddele dette, samt paa hvilken Side, Led og Nr. Alle saadanne Oplysninger vil blive opbevaret i Slægtens Arkiv, som foreløbig opbevares hos R. Møller, Søndergade 38, Aarhus. Oplysningerne vil da komme med, naar Registeret en Gang i Tiden trykkes igen.

At Sagen i det hele har kunnet fremmes, bærer Udgiverne Æren og Takken for. De har garanteret alle foreløbige ikke helt ubetydelige Udgifter.

Børn og unge Mennesker, der er døde, er som Regel ikke medtaget.

Tallene i Paranthes efter Led og Nr. henviser til den Side i Registeret, hvor Vedkommendes Fødested og Tid er opgivet.

Aarhus, i Maj 1924.

RASMUS P. R. MØLLER,
Søndergade 38.

1. Led Nr. 1. Rytterbonde og Gaardmand *Rasmus Jensen,* f. i Stjær ved Harlev St. i 1663, begravet smst. $^{8}/_{5}$ 1724, gift med Mette Simonsdatter, f. 1670, begr. $^{20}/_{6}$ 1749 i Stjær. Hans Gaaard i Stjær har temmelig sikkert været i Slægtens Brug og Eje i ca. 200 Aar.

Ved Skiftet ingen Formue.

Børn:

2. Led Nr. 1. Jens Rasmussen, f. $^{3}/_{7}$ 1698 i Stjær, ved Skiftet var han ved Livgarden tilhest.
2. Led Nr. 2. Birthe Rasmusdatter, f. $^{25}/_{4}$ 1700 i Stjær.
2. Led Nr. 3. Mads Rasmussen, f. $^{29}/_{9}$ 1702 i Stjær.
2. Led Nr. 4. Simon Rasmussen, f. $^{17}/_{8}$ 1704 i Stjær.
2. Led Nr. 5. Helle Rasmusdatter, f. $^{23}/_{10}$ 1707 i Stjær.
2. Led Nr. 6. Anna Rasmusdatter, f. $^{7}/_{4}$ 1711 i Stjær.
2. Led Nr. 7. Niels Rasmussen, f. 1716 i Stjær.
2. Led Nr. 8. Peder Rasmussen, f. $^{22}/_{1}$ 1719 i Stjær.

2. Led Nr. 3. *Mads Rasmussen,* f. i Stjær 1702, begr. $^{10}/_{11}$ 1750 smst. Han overtager formentlig sine Forældres Ryttergaard i Stjær, gift $^{28}/_{1}$ 1725 med Maren Nielsdatter, d. $^{14}/_{7}$ 1778.

Skiftet udviser en Formue paa ca. 162 Rd.

Børn:

3. Led Nr. 1. Rasmus Madsen, døbt $^{28}/_{11}$ 1727 i Stjær.
3. Led Nr. 2. Maren Madsdatter, døbt $^{5}/_{7}$ 1730 i Stjær.
3. Led Nr. 3. Niels Madsen, døbt $^{22}/_{8}$ 1734 i Stjær.
3. Led Nr. 4. Ellen Madsdatter, døbt $^{27}/_{10}$ 1737 i Stjær.
3. Led Nr. 5. Mette Madsdatter, døbt $^{20}/_{11}$ 1740 i Stjær.
3. Led Nr. 6. Helle Madsdatter, døbt $^{5}/_{7}$ 1744 i Stjær.
3. Led Nr. 7. Søren Madsen, døbt $^{26}/_{12}$ 1747 i Stjær.

3. Led Nr. 1. *Rasmus Madsen,* døbt $^{28}/_{11}$ 1727 i Stjær, gift $^{2}/_{2}$ 1778 med Enke Helle Jensdatter, døbt og død i Storring, man kan ikke finde bedre Oplysninger i Kirkebogen om denne Familie.

Børn ingen.

MAREN MADSDATTER

DØBT I STJÆR 5/7 1730

3. LED NR. 2

EFTERKOMMERE

3. Led Nr. 2. (Se Side 5). *Maren Madsdatter,* døbt $^{5}/_{7}$ 1730 i Stjær, d. smst., gift 1. Gang $^{19}/_{9}$ 1749 med Ole Rasmussen, f. 1713 i Stjær, d. smst. $^{4}/_{5}$ 1751.

Børn ingen.

2. Gang $^{4}/_{7}$ 1751 gift med Rytterbonde og Gaardmand i Stjær, Peder Nielsen (Søballe), f. i Stjær $^{4}/_{9}$ 1729, d. smst. $^{16}/_{11}$ 1777. De overtog hans Faders Ryttergaard i Stjær, Annexgaarden. Fra 1773 lever dette Ægtepar som Gaardejere i Stjær, idet de har købt den af dem iboende Gaard, som tidligere havde tilhørt hans Fader og været i Slægtens Brug indtil 1887, og som tidligere hørte med under Rytterdistriktet i Skanderborg. Han var Søn af Rytterbonde og Lægdsmand i Stjær, Niels Jensen og Hustru.

Da Maren Madsdatter giftede sig 2. Gang, havde man en Lov, der bestemte, at Kvinder af Bondestanden maatte gifte sig 6 Uger efter, at Manden var død, dette var almindeligt.

Børn:

4. Led Nr. 1. Niels Pedersen (Søballe), f. $^{26}/_{12}$ 1752 i Stjær.
4. Led Nr. 2. Mette Pedersdatter, f. $^{12}/_{1}$ 1755 i Stjær.
4. Led Nr. 3. Mads Pedersen f. $^{26}/_{6}$ 1757 i Stjær.
4. Led Nr. 4. Ole Pedersen, f. $^{11}/_{2}$ 1760 i Stjær.
4. Led Nr. 5. Knud Pedersen (Juhl), f. $^{18}/_{5}$ 1764 i Stjær.
4. Led Nr. 6. Jens Pedersen, f. $^{23}/_{5}$ 1768 i Stjær.
4. Led Nr. 7. Rasmus Pedersen (Møller), f. $^{13}/_{6}$ 1773 i Stjær.

4. Led Nr. 7. Rasmus Pedersen (Møller), f. $^{13}/_{6}$ 1773 i Stjær, d. $^{12}/_{2}$ 1843 i Hørning, Skanderborg. Navnet „Møller" tager han efter sin Oldemors Slægt, gift 1. Gang $^{12}/_{3}$ 1802 med Enke Karen Thorup, d. $^{19}/_{3}$ 1805 i Høver.

Børn:

5. Led Nr. 1. Karen Rasmussen (Møller), f. $^{18}/_{3}$ 1805 i Høver.

Gift 2. Gang $^{4}/_{7}$ 1806 med Ane Marie Jensdatter, d. $^{13}/_{7}$ 1867 i Hørning, 77 Aar gl. Den $^{28}/_{5}$ 1806 køber de hendes Fødegaard i Hørning, som nu ejes af deres Sønnesøns Datter og hendes Mand (Juul).

De havde 12 Børn; hvoraf min Fader, Rasmus Rasmussen Møller, var Nr. 9, f. $^{27}/_{4}$ 1823 i Hørning, d. $^{14}/_{9}$ 1866 i Gjesing, Skanderborg, gift $^{5}/_{6}$ 1850 med Sidsel Marie Nielsen, f. $^{21}/_{10}$ 1825 i Gjesing, d. $^{28}/_{7}$ 1907 i Aarhus. De overtog hendes Fødegaard i Gjesing.

De havde 5 Børn, hvoraf Rasmus Peter Rasmussen Møller er Nr. 4, f. $^{9}/_{2}$ 1862 i Gjesing, Skanderborg, Mejeribestyrer i Randlev og Saxild Andelsmejeri ved Odder i 3 og 4 Aar. Derefter Osteforretning en gros og detail Søndergade 38, Aarhus. Samler af nærværende Slægtsregister, gift $^{21}/_{5}$ 1895 med Marie Nielsen, f. $^{21}/_{5}$ 1866. Datter af Lærer Nielsen og Hustru, Randlev, Odder.

Børn:

Thora Marie Møller, f. $^{19}/_{3}$ 1896 i Aarhus. Tandtekniker.
Ejnar Sigurd Møller, f. $^{26}/_{11}$ 1898 i Aarhus. Dyrlæge.
Axel Olaf Møller, f. $^{4}/_{8}$ 1900 i Aarhus. Tandlæge.

Foranstaaende er den lige Linie fra mine Oldeforældres Tid og til vore Dage. Det fuldstændige Slægtsregister, der tæller 1600 Navne, kan mulig købes hos en af nedenstaaende Udgivere:

Laurs Jakobsen, R. af Dbg., V. Nygaard, Ry St.
Simon Jensen, Brandstrupgaard, Ry St.
Fru Susanne Dam, Virring Mosegaard pr. Skanderborg.
Fr. Jensen, Klostergade, Ry St.
Jens Jensen, Vengelund pr. Skanderborg.
Fru Marie Andersen, Faaborggade, Aarhus.
Fru Clara Carstens (Slagtermester), Aalborg.
L. Windeløv Madsen, Munkegade, Aarhus.
Rasmus Møller, Skjoldelev, Mundelstrup St.
N. Møller, Lethsminde, Hørning.
N. Møller, Borupgaard, Hovedgaard St.
O. P. Schou, Stautrup St.

Jørgen Jensen, Borum Præstegaard, Mundelstrup St.
R. Juul, Hørning, Hørning St.
Jens R. Jensen, Galten Skovgaard, Galten St.
Ingvard M. Jensen, Framlev Bundgaard, Harlev St.
Rasmus P. R. Møller, Søndergade 38, Aarhus.

Slægtsregisteret indeholder 1620 Navne, der fordeler sig saaledes:

Slægt		Indgiftede		Ægteskaber	Landmænd	Haandværkere	Lærere	Læger	Præster	Købmænd	Jurister	Forskelligt
Mænd	Kvinder	Mænd	Kvinder									
550	612	243	212	457	233	81	7	4	3	25	2	74

RASMUS P. R. MØLLER,
Købmand.

NIELS MADSEN

DØBT I STJÆR $^{22}/_{8}$ 1734

3. LED NR. 3

EFTERKOMMERE

3. Led Nr. 3. (Se Side 5). *Niels Madsen,* døbt $^{22}/_{8}$ 1734 i Stjær, d. 1804 i Herskind, Skivholme, hvor han var Gaardejer, gift med Ane Marie Christensdatter, f. 1767, d. $^{24}/_{9}$ 1840.

Børn:

4. Led Nr. 1. Mariane Nielsdatter, f. 1791.
4. Led Nr. 2. Mads Nielsen, f. 1801.

4. Led Nr. 1. Mariane Nielsdatter, f. 1791 i Herskind, d. $^{29}/_{2}$ 1836 i Sjelle ved Skovby St., gift $^{22}/_{10}$ 1814 med Gaardmand Peder Olesen, f. 1783, d. $^{24}/_{4}$ 1862 i Sjelle.

Børn:

5. Led Nr. 1. Ole Pedersen, f. $^{24}/_{9}$ 1822 i Sjelle.
5. Led Nr. 2. Ane Marie Pedersdatter, f. $^{16}/_{5}$ 1828 i Sjelle.
5. Led Nr. 3. Maren Pedersdatter, f. $^{5}/_{8}$ 1830 i Sjelle.

5. Led Nr. 1. Ole Pedersen, f. $^{24}/_{9}$ 1822 i Sjelle, d. $^{18}/_{5}$ 1908 i Alken, Alken St., hvor han var Gaardejer. I flere Aar i Sogneraadet. I mange Aar i Bestyrelsen for Skanderborg og Omegns Sparekasse. Hans Stedbørn omtaler ham paa den mest fordelagtigste Maade, gift $^{17}/_{12}$ 1855 med Enke efter Gaardejer Iver Christensen, Alken, Maren Troelsdatter, f. $^{24}/_{8}$ 1810, d. $^{22}/_{6}$ 1881. Datter af Gaardejer Troels Andersen og Hustru, Alken, Alken St.

Børn ingen. Opl.: P. P. Korsvej.

5. Led Nr. 2. Ane Marie Pedersdatter, f. i Sjelle $^{16}/_{5}$ 1828, d. $^{2}/_{2}$ 1915, gift 1864 med Gaardmand Niels Rasmussen, Flensted, Holmstoel Mark, Gjern St., f. $^{2}/_{2}$ 1818, d. $^{4}/_{1}$ 1899 i Møllehave. Søn af Rasmus Flensted og Hustru.

Børn:

6. Led Nr. 1. Helene Nielsen, f. $^{23}/_{2}$ 1865, gift $^{8}/_{12}$ 1886 med Boelsmand Christian Jensen, Mollerup pr. Laven, f. $^{8}/_{11}$ 1856, d. $^{15}/_{4}$ 1920. Søn af Gaardejer Søren Jensen og Hustru, Høver.

Børn:

7. Led Nr. 1. Sine Josefine Jensen, f. $^{24}/_{5}$ 1889, Holmstoel Mark.
7. Led Nr. 2. Ole Peder Jensen, f. $^{1}/_{10}$ 1891, Holmstoel Mark.
7. Led Nr. 3. Ane Marie Jensen, f. $^{18}/_{12}$ 1893, Holmstoel Mark.
7. Led Nr. 4. Kristine Jensen, f. ^{8} 11 1895, Holmstoel Mark.
7. Led Nr. 5. Niels Marius Jensen, f. $^{27}/_{1}$ 1899, Holmstoel Mark.
7. Led Nr. 6. Johannes Jensen, f. $^{21}/_{9}$ 1900 i Mollerup.
7. Led Nr. 7. Helge Marius Jensen, f. $^{24}/_{6}$ 1903 i Mollerup.
7. Led Nr. 8. Thora Annine Jensen, f. $^{28}/_{9}$ 1905 i Mollerup.

7. Led Nr. 1. Sine Josefine Jensen, f. $^{24}/_{5}$ 1889 i Holmstoel, gift $^{18}/_{8}$ 1912 med Malermester, Sogneraadsmedlem og Medlem af Værgeraadet, K. Kristensen i Laasby, f. $^{1}/_{3}$ 1883. Søn af Malermester Jens Chr. Andersen og Hustru.

Børn:

8. Led Nr. 1. Holger Kristensen, f. $^{12}/_{12}$ 1912 i Laasby.
8. Led Nr. 2. Anna Kristensen, f. $^{22}/_{8}$ 1918 i Laasby.
8. Led Nr. 3. Ellen Kristensen, f. $^{31}/_{8}$ 1923 i Laasby.

7. Led Nr. 3. Ane Marie Jensen, f. $^{18}/_{12}$ 1893 i Holmstoel, gift $^{14}/_{8}$ 1914 med Boelsmand Jens Jensen, Allinggaards Mark pr. Grauballe St. Han er født $^{13}/_{10}$ 1885. Søn af Niels Peter Jensen og Hustru, Sorring Mark.

Børn:

8. Led Nr. 1. Kristian Jensen, f. $^{18}/_{12}$ 1914, Allinggaards Mark.
8. Led Nr. 2. Martha Magdalene Jensen, f. $^{11}/_{11}$ 1916, Allinggaards Mark.
8. Led Nr. 3. Anna Kirstine Jensen, f. $^{17}/_{6}$ 1920, Allinggaards Mark.

5. Led Nr. 3. Maren Pedersdatter, f. i Sjelle $^{5}/_{8}$ 1830, død i Balle ved Silkeborg $^{29}/_{1}$ 1910, gift med Smedemester Peder Frederiksen, f. $^{5}/_{1}$ 1834, død i Balle $^{19}/_{5}$ 1890.

Børn:

6. Led Nr. 1. Mariane Eriksen, f. 10/7 1860 i Alken.
6. Led Nr. 2. Troels Petersen, f. 6/4 1863 i Funder.
6. Led Nr. 3. Margrethe Petersen, f. 20/11 1866 i Dalby.
6. Led Nr. 4. Frederik Petersen, f. 28/5 1870 i Dalby.
6. Led Nr. 5. Carl Petersen, f. 22/3 1873 i Dalby.

6. Led Nr. 1. Mariane Eriksen, f. 10/7 1860 i Alken, d. 10/2 1912 i Silkeborg, gift 31/3 1885 med Restauratør Christen Olesen i Silkeborg, f. 15/3 1859, d. i Silkeborg 11/11 1912. Søn af Husmand Ole Christian Thomsen og Hustru, Guldager.

Børn:

7. Led Nr. 1. Meta Olesen, f. 23/5 1885 i Silkeborg.
7. Led Nr. 2. Peter Olesen, f. 12/9 1890 i Silkeborg.

7. Led Nr. 1. Meta Olesen, f. 23/5 1885 i Silkeborg, gift 14/11 1907 med Møllebygger Jens Peter Jensen, f. 30/6 1865, d. 9/6 1913 i Silkeborg. Søn af Snedker Emil Jensen og Hustru, Sivested,. Grenaa.

Børn:

8. Led Nr. 1. Gerda Kristine Jensen, f. 14/2 1908 i Silkeborg.
8. Led Nr. 2. Hilmer Egon Jensen, f. 23/9 1911 i Silkeborg.

7. Led Nr. 2. Peter Olesen, f. 21/9 1890 i Silkeborg. Lærereksamen 1/7 1913 fra Silkeborg Seminarium. Lærer i Alderslyst ved Silkeborg fra 1/5 1918, gift 22/9 1922 med Johanne Møller, f. 17/4 1899 i Laasby. Datter af Rentier Martin Møller og Hustru, Alderslyst.

6. Led Nr. 2. Troels Petersen, f. 6/4 1863 i Funder. Han overtog sine Forældres Ejendom, Balle Nørremark, Silkeborg, gift 13/11 1891 med Ane Marie Gustavsen, f. 26/2 1862. Datter af Chresten Gustavsen og Hustru, Sejling.

Børn:

7. Led Nr. 1. Marie Petersen, f. 23/9 1893 i Balle.
7. Led Nr. 2. Peter Petersen, f. 2/10 1904 i Balle.

7. Led Nr. 1. Marie Petersen, f. 23/9 1893 i Balle, gift 19/4 1919 med Maskinarbejder Johannes Christiansen, f. 13/2 1896. Søn af Jens Christiansen og Hustru, Stilling.

Børn:

8. Led Nr. 1. Erling Christiansen, f. $^{3}/_{11}$ 1919 i Silkeborg.
8. Led Nr. 2. Annalise Christiansen, f. $^{1}/_{5}$ 1923 i Silkeborg.

6. Led Nr. 3. Margrethe Petersen, f. $^{20}/_{11}$ 1866 i Dalby, gift $^{2}/_{8}$ 1898 med Skovfoged J. Eriksen, Frederikshaab pr. Randbøl, f. $^{21}/_{11}$ 1862. Søn af Gaardejer Erik Eriksen og Hustru, Ejstrup.

Børn:

7. Led Nr. 1. Kristian Handrup Eriksen, f. $^{29}/_{7}$ 1899 i Gudum-Hus. Student 1919.

6. Led Nr. 4. Frederik Peter Petersen, f. $^{28}/_{5}$ 1870 i Dalby. Har Navnebevilling af $^{8}/_{8}$ 1916 til at føre Navnet Vagnholm. Skræder, Bopæl: København, gift $^{6}/_{4}$ 1893 med Karen Marie Wernrich, f. $^{21}/_{5}$ 1871. Datter af Karl Wernrich og Hustru, Grevinge Sogn.

Børn:

7. Led Nr. 1. Peder Karl Vagnholm, f. $^{9}/_{6}$ 1893 i Merløse.
7. Led Nr. 2. Helga Margrethe Vagnholm, f. $^{6}/_{5}$ 1895 i Merløse.
7. Led Nr. 3. Holger Wernrich Vagnholm, f. $^{10}/_{4}$ 1897 i Ondløse.
7. Led Nr. 4. Hilmer Wernrich Vagnholm, f. $^{2}/_{1}$ 1903 i Ondløse. Boghandlermedhjælper.

7. Led Nr. 1. Peder K. Vagnholm, f. $^{9}/_{6}$ 1893 i Merløse. Rejsende. Bopæl: København, gift $^{22}/_{2}$ 1918 med Emilie Ehlers, f. $^{15}/_{8}$ 1894. Datter af Guldsmed Aug. Ehlers og Hustru, København.

Børn:

8. Led Nr. 1. Lis Vagnholm, f. $^{4}/_{8}$ 1921 i København.

7. Led Nr. 2. Helga Margrethe Vagnholm, f. $^{6}/_{5}$ 1895 i Merløse, gift $^{10}/_{1}$ 1920 med Bogholder Albert Georg Danil Jørgensen, København, f. $^{28}/_{2}$ 1896. Søn af Chr. Jørgensen og Hustru.

Børn:

8. Led Nr. 1. Jørgen Vagn Jørgensen, f. $^{12}/_{1}$ 1921 i København.

7. Led Nr. 3. Holger W. Vagnholm, f. $^{10}/_{4}$ 1897 i Ondløse. Bager i Trondhjem, gift $^{27}/_{1}$ 1923 med Olga Aafløg, f. $^{25}/_{6}$ 1897. Datter af Malermester Aafløg og Hustru, Trondhjem.

Børn:

8. Led Nr. 1. Frederik Vagnholm, f. $^{29}/_{5}$ 1923 i Trondhjem.

6. Led Nr. 5. Carl Petersen, f. $^{22}/_{3}$ 1873. Overkelner, Bopæl: Horsens, gift $^{26}/_{10}$ 1899 med Jenny Jensen, f. $^{31}/_{3}$ 1876. Datter af Marskandiser Mads Jensen og Hustru, Silkeborg.

Børn:

7. Led Nr. 1. Otto Alfred Petersen, f. $^{25}/_{7}$ 1900 i Horsens.
7. Led Nr. 2. Frederik Mikael Petersen, f. $^{7}/_{9}$ 1907 i Horsens. Handelslærling.

7. Led Nr. 1. Otto Alfred Petersen, f. $^{25}/_{7}$ 1900 i Horsens. Maskinist paa Orlogsværftet, gift $^{24}/_{7}$ 1923 med Alvilda Herløv, f. $^{24}/_{7}$ 1904. Datter af Slagteriarbejder Anton Herløv og Hustru.

4. Led Nr. 2. (Se Side 15). *Mads Nielsen (Kjeldsen),* f. 1801 i Herskind, d. $^{22}/_{5}$ 1885 i Laasby, Laasby St., hvor han var Gaardejer og Sognefoged, gift $^{11}/_{11}$ 1826 med Ane Johanne Pedersdatter, f. 1807, d. $^{16}/_{2}$ 1891 i Laasby.

Børn:

5. Led Nr. 1. Niels Madsen, f. $^{8}/_{9}$ 1827 i Laasby.
5. Led Nr. 2. Kirstine Marie Madsdatter, f. $^{13}/_{9}$ 1829 i Laasby.
5. Led Nr. 3. Ane Marie Madsdatter, f. $^{22}/_{1}$ 1832 i Laasby.
5. Led Nr. 4. Pedersine Madsdatter, f. $^{28}/_{3}$ 1834 i Laasby.
5. Led Nr. 5. Daniel Madsen, f. $^{25}/_{4}$ 1836 i Laasby, død ugift.
5. Led Nr. 6. Peder Madsen, f. $^{29}/_{6}$ 1838 i Laasby, død ugift.
5. Led Nr. 7. Mariane Madsdatter, f. $^{12}/_{10}$ 1840 i Laasby.
5. Led Nr. 8. Birgithe Madsdatter, f. $^{14}/_{7}$ 1843 i Laasby.

5. Led Nr. 1. Niels Madsen, f. $^{8}/_{9}$ 1827 i Laasby, d. smst. $^{30}/_{1}$ 1887, hvor han var Gaardejer, gift med Helle Jensdatter, f. 1833 i Nørre Vissing, d. smst. $^{18}/_{5}$ 1915.

Børn ingen.

5. Led Nr. 2. *Kirstine Marie Madsdatter,* f. $^{13}/_{9}$ 1829 i Laasby, d. $^{1}/_{12}$ 1891 i Laasby, gift $^{4}/_{7}$ 1857 med Gaardejer Niels Sørensen, Flensted, Laven St., f. $^{1}/_{1}$ 1831, d. $^{1}/_{12}$ 1891 i Laasby. Søn af Kroejer og Gaardejer Søren Sørensen og Hustru i Laasby.

Børn:

6. Led Nr. 1. Sørine Caroline Nielsen, f. $^{18}/_{10}$ 1859 i Flensted.
6. Led Nr. 2. Karen Nielsen, f. $^{26}/_{5}$ 1867 i Flensted.

6. Led Nr. 1. Sørine Caroline Nielsen, f. $^{18}/_{10}$ 1859 i Flensted, gift $^{14}/_{12}$ 1881 med Gaardejer Jens Andersen, Skovsrod ved Laven St., f. $^{24}/_{3}$ 1859. De overtog hans Fødegaard. Søn af Gaardejer Anders Lauersen og Hustru, Skovsrod.

Børn:

7. Led Nr. 1. Anders Laurs Andersen, f. $^{1}/_{10}$ 1882 i Skovsrod.
7. Led Nr. 2. Kjerstine Marie Nielsine Andersen, f. $^{31}/_{1}$ 1892 i Skovsrod.
7. Led Nr. 3. Marie Kjerstine Andersen, f. $^{25}/_{3}$ 1893 i Skovsrod.
7. Led Nr. 4. Niels Andersen, f. $^{2}/_{11}$ 1898 i Skovsrod.

7. Led Nr. 1. Anders L. Andersen, f. $^{1}/_{10}$ 1882 i Skovsrod. Han er ugift og har en Landejendom paa Tørring Mark, Laven St.

7. Led Nr. 2. Kjerstine M. N. Andersen, f. $^{31}/_{1}$ 1892 i Skovsrod, gift $^{17}/_{4}$ 1913 med Gaardejer Jens Peter Sørensen, Alling, f. $^{18}/_{11}$ 1888. Søn af Boelsmand Søren Knudsen og Hustru, Høver.

Børn:

8. Led Nr. 1. Sigfride Theresi Sørensen, f. $^{7}/_{12}$ 1912 i Skovsrod.
8. Led Nr. 2. Klara Sørensen, f. $^{18}/_{9}$ 1915 i Tørring.

7. Led Nr. 3. Marie K. Andersen, f. $^{25}/_{3}$ 1893 i Skovsrod, gift $^{24}/_{2}$ 1922 med Gaardejer Niels Edvard Nielsen, Grundfør pr. Hinnerup St., f. $^{29}/_{8}$ 1891. Søn af Gaardejer Peder Nielsen og Hustru, Grundfør.

Børn:

8. Led Nr. 1. Peter Holm Nielsen, f. $^{17}/_{1}$ 1923.

7. Led Nr. 4. Niels Andersen, f. $^{2}/_{11}$ 1898 i Skovsrod, gift $^{7}/_{10}$ 1921 med Karen Andersen, f. $^{2}/_{10}$ 1901. Datter af Gaardejer Søren Andersen og Hustru, Tørring.

Børn:

8. Led Nr. 1. Tage Andersen, f. $^{17}/_{6}$ 1922 i Tørring.

6. Led Nr. 2. Karen Nielsen, f. 28/5 1867 i Flensted, gift 28/10 1891 med Gaardejer Niels Røddik, Skannerup, Gjern, f. 19/4 1860 i Skannerup. De overtog hans Fødegaard. I 12 Aar har han været Medlem af det stedlige Menighedsraad. Søn af Gaardejer Peter Nielsen Røddik og Hustru i Skannerup.

Børn:

7. Led Nr. 1. Marie Nielsen Røddik, f. 17/8 1895 i Skannerup, gift 7/11 1918 med Gaardejer Jens Bertel Jensen, f. 2/5 1891 i Voel. Søn af Gaardejer Bertel Jensen og Hustru, Voel. De overtog hendes Fødegaard 1/12 1918.

Børn:

8. Led Nr. 1. Harald Røddik Jensen, f. 7/8 1919 i Skannerup.

5. Led Nr. 3. (Se Side 19). *Ane Marie Madsdatter,* f. 22/11 1832 i Laasby, d. 21/3 1908 i Toustrup, gift 1. Gang 18/12 1858 med Gaardejer Mikkel Sørensen (Mondrup), Jaungyde, f. 25/4 1823 i Hammel, d. 28/2 1872 i Jaungyde.

Børn:

6. Led Nr. 1. Ane Dorthea Marie Mikkelsen, f. 24/8 1861 i Galten.
6. Led Nr. 2. Mads Peter Mikkelsen, f. 25/12 1863 i Galten.
6. Led Nr. 3. Johannes Mikkelsen Mondrup, f. 30/5 1869 i Tulstrup.

Gift 2. Gang med Enkemand Hans Peter Sørensen, f. 1838, d. 6/3 1903 i Toustrup.

Børn ingen.

6. Led Nr. 1. Ane Dorthea Marie Mikkelsen, f. 24/8 1861 i Galten, gift 23/5 1890 med Bygmester i Silkeborg, Knud Peter Kristiansen, f. 6/11 1861. Søn af Christian Nielsen og Hustru, Stilling St.

Børn:

7. Led Nr. 1. Jørgen Peter Kristiansen, f. 28/3 1890 i Ry.
7. Led Nr. 2. Astrid Jørgine Kristiansen, f. 19/3 1896 i Ry.
7. Led Nr. 3. Hilda Marie Kristiansen, f. 8/10 1897 i Ry.
7. Led Nr. 4. Siegfred Rejnholdt Kristiansen, f. 5/3 1899 i Ry.
7. Led Nr. 5. Øjvind Mondrup Kristiansen, f. 26/4 1902 i Silkeborg.

7. Led Nr. 1. Jørgen Peter Kristiansen, f. $^{28}/_{8}$ 1890 i Ry. Maskinarbejder, ansat ved Københavns Sporvejsselskab, boende Sindshvilevej 7 A^{3}, København, gift $^{18}/_{5}$ 1916 med Olivia Rasmussen, f. $^{28}/_{8}$ 1893. Datter af Ole Rasmussen og Hustru, Silkeborg.

Børn:

8. Led Nr. 1. Poul Kristiansen, f. $^{3}/_{12}$ 1916 i København.
8. Led Nr. 2. Orla Frithjof Kristiansen, f. $^{10}/_{12}$ 1920 i København.

6. Led Nr. 2. Mads Peter Mikkelsen, f. $^{25}/_{12}$ 1863 i Galten. Han lærte Skomageriet og er Skomager i Aarhus, hvor han i egen Ejendom, Valdemarsgade 43, driver Forretning, gift $^{11}/_{11}$ 1892 med Maren Sørensen Møller, f. $^{15}/_{9}$ 1871. Datter af Søren Sørensen Møller og Hustru, Aarhus.

Børn:

7. Led Nr. 1. Anna Marie Emilie Mikkelsen, f. $^{5}/_{5}$ 1893 i Aarhus.
7. Led Nr. 2. Søren Kristian Mikkelsen, f. $^{17}/_{11}$ 1896 i Aarhus.
7. Led Nr. 3. Vilhelm Mikkelsen, f. $^{2}/_{10}$ 1897 i Aarhus.
7. Led Nr. 4. Svend Rudolp Mikkelsen, f. $^{8}/_{10}$ 1898 i Aarhus.

7. Led Nr. 1. Anna M. E. Mikkelsen, f. $^{5}/_{5}$ 1893 i Aarhus, gift $^{17}/_{5}$ 1918 med Otto Heinrich Ottzen, Lokomotivfyrbøder ved D. S. B., f. $^{3}/_{8}$ 1893. Søn af Værkmester Ottzen og Hustru, Aarhus.

Børn:

8. Led Nr. 1. Elle Ottzen, f. $^{19}/_{11}$ 1918 i Aarhus.

6. Led Nr. 3. Johannes Mikkelsen Mondrup, f. $^{30}/_{5}$ 1869 i Tulstrup, Laven. Groshandler i Trævarer i Silkeborg, gift $^{4}/_{5}$ 1900 med Agathe Vilhelmine Pedersen, f. $^{10}/_{1}$ 1875. Datter af Smedemester Niels Pedersen og Hustru, Mulstrup, Ringsted.

Børn:

7. Led Nr. 1. Harry Michael Mondrup, f. $^{16}/_{4}$ 1901 i Silkeborg.
7. Led Nr. 2. Svend Arnold Mondrup, f. $^{15}/_{11}$ 1903 i Silkeborg.
7. Led Nr. 3. Anker Mondrup, f. $^{22}/_{8}$ 1905 i Silkeborg.
7. Led Nr. 4. Georg Mondrup, f. $^{23}/_{12}$ 1911 i Silkeborg.

Foranstaaende 5. Led Nr. 3 Efterslægt er rigtig.

M. P. Mikkelsen.

5. Led Nr. 4. (Se Side 19). *Pedersine Madsdatter,* f. 28/3 1834 i Laasby, d. 7/4 1897, gift 17/12 1853 med Gaardejer Rasmus Madsen, f. 15/2 1827, d. 13/4 1873 paa Laasby Mark. Han aftjente sin Værnepligt i Aalborg 1848, da Krigen saa udbrød, maatte han gøre hele Felttoget med i alle 3 Aar, han kom usaaret hjem, men hans Helbred var ikke godt efter den Tid. Da han blev gift, købt han en Parcel, stor 12 Td. Land, paa Laasby Mark og byggede paa, og boede der til sin Død. Han var Søn af Gaardejer Mads Rasmussen og Hustru, Overgaard, Laasby.

Børn:

6. Led Nr. 1. Mads Rasmussen, f. 29/3 1854 i Laasby.
6. Led Nr. 2. Ane Johanne Rasmussen, f. 3/4 1860 i Laasby.
6. Led Nr. 3. Karen Rasmussen, f. 28/3 1864 i Laasby.
6. Led Nr. 4. Christian Rasmussen, f. 3/7 1872 i Laasby.

6. Led Nr. 1. Mads Rasmussen, f. 29/3 1854 paa Laasby Mark, var Murer, men da han giftede sig overtog han sit Fødehjem og svarede en aarlig Aftægt til sin Moder. Gift 3/10 1881 med Kirstine Sørensen, f. 14/1 1853, d. 4/7 1899. Datter af Gaardejer Søren Lauersen og Hustru i Horn.

Børn:

7. Led Nr. 1. Rasmus Madsen Rasmussen, f. 6/1 1885, Laasby Mark.
7. Led Nr. 2. Bodil Marie Rasmussen, f. 25/3 1888, Laasby Mark.
7. Led Nr. 3. Søren Laursen Rasmussen, f. 26/9 1893, Laasby Mark.

7. Led Nr. 1. Rasmus Madsen Rasmussen, f. 6/1 1885 paa Laasby Mark, han var Murer, men er nu Gaardejer i Skovsrod pr. Laven. Gift 8/8 1920 med Karen Skjødt, f. 31/12 1893. Datter af Gaardejer Peder Skjødt og Hustru i Flensted.

Børn:

8. Led Nr. 1. Kirsten Skjødt Rasmussen, f. 2/8 1922 i Skovsrod.

7. Led Nr. 2. Bodil Marie Rasmussen, f. 25/3 1888 paa Laasby Mark, gift 26/4 1919 med Gartner Kresten Kusk, f. 3/4 1887, han har Gartneri i Hvidovre ved København. Søn af Pottemager Søren Kusk og Hustru, Laasby.

Børn:

8. Led Nr. 1. Søren Andersen Kusk, f. 6/8 1920 i Hvidovre.

7. Led Nr. 3. Søren Lauersen Rasmussen, f. 26/9 1893 paa Laasby Mark, han er Murer og ugift.

6. Led Nr. 2. Ane Johanne Rasmussen, f. 3/4 1860 i Laasby, d. 12/8 1904 i Skovby, gift 16/4 1879 med Slagter Søren Rasmussen, f. 9/6 1854, Søn af Gaardejer Rasmus Sørensen og Hustru, Klank pr. Galten.

Børn:

7. Led Nr. 1. Maren Katrine Rasmussen, f. 15/2 1880 i Skovby.
7. Led Nr. 2. Rasmine Rasmussen, f. 6/4 1882 i Skovby.
7. Led Nr. 3. Rasmus Søren Rasmussen, f. 14/11 1884 i Galten.
7. Led Nr. 4. Sigurd Rasmussen, f. 5/5 1886 i Galten.
7. Led Nr. 5. Ejner Rasmussen, f. 1/6 1887 i Galten.
7. Led Nr. 6. Sine Petrea Rasmussen, f. 1/9 1888 i Galten.
7. Led Nr. 7. Signe Rasmussen, f. 19/2 1893 i Farre.
7. Led Nr. 8. Mette Marie Rasmussen, f. 19/12 1895 i Farre.
7. Led Nr. 9. Johanne Sørine Rasmussen, f. 17/3 1896 i Farre.
7. Led Nr. 10. Ole Rasmussen, f. 3/5 1898 i Skovby.
7. Led Nr. 11. Magda Rasmussen, f. 18/4 1901 i Skovby.

7. Led Nr. 1. Maren Katrine Rasmussen, f. 15/2 1880 i Skovby, gift 22/5 1910 med Kusk Rasmus K. A. Jensen, f. 8/8 1881 i Grønfeld. Han er bosiddende Lollandsgade 73, Aarhus. Søn af Gaardejer Jens Peter Jensen og Hustru, Grønfeld.

Børn:

8. Led Nr. 1. Jørgen P. Jensen, f. 17/9 1910 i Aarhus.
8. Led Nr. 2. Søren Jensen, f. 5/5 1912 i Aarhus.
8. Led Nr. 3. Gudrun J. M. Jensen, f. 31/8 1915 i Aarhus.
8. Led Nr. 4. Folmer K. Jensen, f. 6/8 1917 i Aarhus.

7. Led Nr. 2. Rasmine Rasmussen, f. 6/4 1882 i Skovby, gift 10/11 1907 med Peter Kjeld Petersen, f. 22/2 1883 i Børglum, han er Pedel ved Hjørring Pigeskole. Søn af Boelsmand Martin Petersen og Hustru, Børglum.

Børn ingen.

7. Led Nr. 3. Rasmus Søren Rasmussen, f. $^{14}/_{1}$ 1884 i Galten. Han har Plads paa Hjørring Slagteri. Gift $^{28}/_{11}$ 1909 med Sara Alice Gudrun Jakobsen, f. $^{7}/_{4}$ 1892 i Testrup Sogn. Datter af Møllersvend Jens Peter Jakobsen og Hustru, Testrup, Lolland.

Børn:

8. Led Nr. 1. Ane Johanne Kristine Rasmussen, f. $^{18}/_{4}$ 1910 i Hjørring.
8. Led Nr. 2. Søren Michal Rasmussen, f. $^{29}/_{9}$ 1911 i Hjørring.
8. Led Nr. 3. Gudrun Emilie Jensine Rasmussen, f. $^{18}/_{7}$ 1913 i Hjørring.
8. Led Nr. 4. Ragnhild Rasmussen, f. $^{3}/_{12}$ 1914 i Hjørring.
8. Led Nr. 5. Aase Rasmussen, f. $^{13}/_{2}$ 1919 i Hjørring.

7. Led Nr. 4. Sigurd Rasmussen, f. $^{5}/_{5}$ 1886, han er bosiddende Bülowsgade 53, Aarhus. Gift $^{6}/_{2}$ 1916 med Maren Laura Kristensen, f. $^{21}/_{1}$ 1889. Datter af Fabriksarbejder Jens Kristian Kristensen og Hustru, Aarhus.

Børn:

8. Led Nr. 1. Ellen Johanne Rasmussen, f. $^{20}/_{9}$ 1916 i Aarhus.

7. Led Nr 5. Ejner Rasmussen, f. $^{1}/_{6}$ 1887 i Galten, Bagermester i Skjødstrup, hvor han har Afholdshotellet og Conditori. Gift $^{3}/_{4}$ 1911 med Maren Marie Jakobsen, f. $^{4}/_{7}$ 1893, Datter af Skomager Anton Jakobsen og Hustru i Skjødstrup.

Børn:

8. Led Nr. 1. Johanne Kristine Anne Sørine Rasmussen, f. $^{10}/_{6}$ 1912 i Søbyvad.
8. Led Nr. 2. Peter Thyru Valdemar Oktavius Rasmussen, f. $^{20}/_{6}$ 1917 i Skjødstrup.
8. Led Nr. 3. Christian Ejner Aage Emanuel Rasmussen, f. $^{13}/_{7}$ 1919 i Skjødstrup.
8. Led Nr. 4. Johannes Holger Reinhardt Rasmussen, f. $^{20}/_{4}$ 1921 i Skjødstrup.

7. Led Nr. 6. Sine Petrea Rasmussen, f. $^{1}/_{9}$ 1888 i Skovby. Ugift.

7. Led Nr. 7. Signe Rasmussen, f. $^{19}/_{2}$ 1893 i Farre. Ugift og er Husjomfru i København.

7. Led Nr. 8. Mette Marie Rasmussen, f. $^{19}/_{12}$ 1895 i Farre. Ugift.

7. Led Nr. 9. Johanne Sørine Rasmussen, f. $^{17}/_{3}$ 1896 i Farre, gift $^{4}/_{11}$ 1917 med Vognmand A. P. Jensen, f. $^{15}/_{9}$ 1887, har Vognmandsforretning ved Søholm Skov pr. Klippinge. Søn af Vejmand Anders Jensen og Hustru, Magleby.

Børn:

8. Led Nr. 1. Johannes Jensen, f. $^{23}/_{1}$ 1918 i Søholm.

7. Led Nr. 10. Ole Rasmussen, f. $^{3}/_{5}$ 1893 i Skovby. Ugift.

7. Led Nr. 11. Magda Rasmussen, f. $^{18}/_{4}$ 1901 i Skovby. Ugift.

6. Led Nr. 3. Karen Rasmussen, f. $^{28}/_{3}$ 1864 paa Laasby Mark, gift $^{26}/_{10}$ 1896 med Gaardejer Niels Nielsen, f. $^{22}/_{11}$ 1859, har nu Skovagergaard, Firgaarde Mark, Ry St. Søn af Gaardejer Niels Nielsen og Hustru, Toustrup Mark.

Børn:

7. Led Nr. 1. Niels Rasmus Nielsen, f. $^{15}/_{2}$ 1897, Toustrup Mark.
7. Led Nr. 2. Sigfred Karl Nielsen, f. $^{10}/_{6}$ 1901, Toustrup Mark.
7. Led Nr. 3. Dorthea Maria Nielsen, f. $^{6}/_{4}$ 1902, Toustrup Mark.
7. Led Nr. 4. Anton Harald Nielsen, f. $^{14}/_{4}$ 1905, Toustrup Mark.

6. Led Nr. 4. Christian Rasmussen, f. $^{3}/_{7}$ 1872 paa Laasby Mark. Han lærte Smedehaandværket hos den bekendte Smed Niels Rasmussen, Skjørring. Efter udstaaet Læretid arbejdede han hos forskellige Mestre. Efter at have aftjent sin Værnepligt ved Artilleriet i Aarhus bosatte han sig som Smedemester i Aabo 1895. Forretningen gik godt, og han byggede saa nyt Hus og større Værksted, hvor han havde 25 Aars Jubilæum $^{1}/_{5}$ 1920. Kredsformand for Ormslev og Koldt Sygekasse i 14 Aar, Delingsfører for Ormslev Skytteforening i flere Aar, Medlem af Sogneraadet i en Valgperiode. Gift $^{12}/_{9}$ 1899 med Birgithe Jensen, f. $^{2}/_{7}$ 1880. Datter af Husmand Jens Peter Petersen og Hustru, Ormslev.

Børn:

7. Led Nr. 1. Signe Marie Rasmussen, f. 15/5 1901 i Aabo.
7. Led Nr. 2. Johanne Marie Ragnhild Rasmussen, f. 3/4 1905 i Aabo.
7. Led Nr. 3. Ellen Inger Rasmussen, f. 24/10 1914 i Aabo.

5. Led Nr. 7. (Se Side 19). *Mariane Madsdatter*, f. 12/10 1840 i Laasby, d. smst. 17/3 1914, gift 17/4 1866 med Gaardejer i Laasby, Niels Peter Jensen, f. 30/7 1831, d. 10/8 1891. De overtog hans Forældres Gaard. Søn af J. Laursen Jensen og Hustru, Laasby.

Børn:

6. Led Nr. 1. Jens Laursen Jensen, f. 3/10 1873 i Laasby.
6. Led Nr. 2. Mads Jensen, f. 14/7 1878 i Laasby, ugift.
6. Led Nr. 3. Marie Mathilde Jensen, f. 9/6 1876 i Laasby.

6. Led Nr. 1. Jens L. Jensen, f. 3/10 1873 i Laasby. Han er Gaardejer i Flensted, hvor han overtog sin Hustrus Fødegaard. Medlem af Bankraadet for Skanderborg Bank og i Bestyrelsen for Silkeborg Andelssvineslagteri samt Medlem af det stedlige Sogneraad. Gift 21/10 1904 med Nikoline Sørensen, f. 5/1 1884. Datter af Gaardejer S. P. Jensen og Hustru, Flensted.

Børn:

7. Led Nr. 1. Niels Søren Ingvard Jensen, f. 21/8 1905 i Flensted.
7. Led Nr. 2. Ester Margrethe Jensen, f. 14/9 1907 i Flensted.
7. Led Nr. 3. Elna Rigmor Jensen, f. 13/5 1911 i Flensted.

6. Led Nr. 3. Marie Mathilde Jensen, f. 9/6 1876. Hun er Medlem af Menighedsraadet for Laasby og Dallerup. Gift 17/3 1908 med Søren Nielsen Lundgaard, f. 14/10 1875. De overtog hendes Forældres Gaard i Laasby. Søn af Gaardejer P. Lundgaard og Hustru, Hørslev.

Børn ingen.

5. Led Nr. 8. (Se Side 19). *Birgithe Madsdatter*, f. 14/7 1843 i Laasby, gift 18/4 1866 med Gaardejer og Sognefoged i Laasby Anton Jensen, f. 27/11 1838, d. 1919. De overtog hendes Forældres Gaard i Laasby. Han er Søn af Gaardejer J. Laursen Jensen og Hustru, Laasby.

Børn:

6. Led Nr. 1. Maren Jensen, f. 11/5 1867 i Laasby.
6. Led Nr. 2. Ane Johanne Petrea Jensen, f. 20/3 1869 i Laasby.
6. Led Nr. 3. Jensine Jensen, f. 23/4 1871 i Laasby.
6. Led Nr. 4. Mathilde Jensen, f. 11/6 1873 i Laasby.
6. Led Nr. 5. Jens Marius Jensen, f. 6/1 1877 i Laasby.
6. Led Nr. 6. Jens Laursen Jensen, f. 21/2 1879 i Laasby.

6. Led Nr. 1. Maren Jensen, f. 11/5 1867 i Laasby, gift 28/9 1890 med Tømrermester af Hansted ved Horsens Laurs Busk Carlsen, f. 17/6 1866. Medlem af det stedlige Sogneraad i to Valgperioder. Søn af Gaardejer og Sognefoged Nikolaj Carlsen og Hustru, Egeberg, Horsens.

Børn:

7. Led Nr. 1. Antonie Jensine Bergithe Nikoline Carlsen, f. 28/7 1891, d. 22/1 1922 i Hansted, gift 23/9 1910 med Gaardejer i Hansted Anders Munk Andersen, f. 19/8 1886. Søn af Gaardejer Laurs Andersen og Hustru i Hansted.

Børn ingen.

Adoptivsøn Svend Aage Munk Andersen, f. 16/4 1916.

6. Led Nr. 2. Ane Johanne Petrea Jensen, f. 20/3 1869 i Laasby, gift 25/11 1888 med Kontorist Hans Frederik Sophus Nielsen, f. 5/7 1863, d. 1/3 1914. Søn af Stabssergent ved Husarerne Nielsen og Hustru.

Børn:

7. Led Nr. 1. Anton Ferdinand Ejner Nielsen, f. 11/9 1894 i København.
7. Led Nr. 2. Birgithe Kristiane Anna Nielsen, f. 18/5 1898 i København.
7. Led Nr. 3. Marie Sofie Antoniette Nielsen, f. 20/1 1905 i København.

7. Led Nr. 1. Anton F. Ej. Nielsen, f. 11/9 1894 i København. Sporvejsfunktionær i København, gift 14/3 1915 med Marie Hemmingsen, f. 2/6 1896 i København. Datter af Maler J. Chr. Hemmingsen og Hustru.

Børn:

8. Led Nr. 1. Leif Tage Irvan Nielsen, f. 21/6 1915 i København.

7. Led Nr. 2. Birgithe K. Anna Nielsen, f. $^{18}/_{5}$ 1898 i København, gift $^{19}/_{3}$ 1921 med Paul Volmer Trapp, f. $^{18}/_{5}$ 1895 i København.

Børn:

8. Led Nr. 1. Knud Aage Volmer Trapp, f. $^{28}/_{3}$ 1922 i København.

6. Led Nr. 3. Jensine Jensen, f. $^{23}/_{4}$ 1871 i Laasby, d. $^{3}/_{10}$ 1906 i Stilling, gift $^{9}/_{7}$ 1893 med Uddeler i Stilling Søren Munk Carlsen, f. $^{9}/_{3}$ 1869. Søn af Gaardejer og Sognefoged Nikolaj Carlsen og Hustru, Egeberg.

Børn:

7. Led Nr. 1. Nikolaj Munk Carlsen, f. $^{9}/_{4}$ 1898 i Egeberg.
7. Led Nr. 2. Birgithe Munk Carlsen, f. $^{6}/_{9}$ 1901 i Egeberg.

6. Led Nr. 4. Mathilde Jensen, f. $^{11}/_{6}$ 1873 i Laasby, gift $^{27}/_{11}$ 1895 med Slagtermester i Brande Jakob Overgaard Jakobsen, f. $^{24}/_{11}$ 1872. Søn af Gaardejer Mads Jakobsen og Hustru, Laasby.

Børn:

7. Led Nr. 1. Magnus Overgaard Jakobsen, f. $^{17}/_{2}$ 1899.
7. Led Nr. 2. Katrine Overgaard Jakobsen, f. $^{4}/_{3}$ 1900.
7. Led Nr. 3. Henry Overgaard Jakobsen, f. $^{9}/_{5}$ 1904.
7. Led Nr. 4. Ragnhild Overgaard Jakobsen, f. $^{15}/_{12}$ 1908.
7. Led Nr. 5. Bruno Overgaard Jakobsen, f. $^{6}/_{9}$ 1910.
7. Led Nr. 6. Lilly Overgaard Jakobsen, f. $^{22}/_{12}$ 1912.

7. Led Nr. 2. Katrine Overgaard Jakobsen, f. $^{4}/_{3}$ 1900 gift med Gaardejer i Bilund Bendt Hasselstrøm.

Børn:

8. Led Nr. 1. Regnhard Hasselstrøm, f. $^{15}/_{9}$ 1920.

6. Led Nr. 5. Jens Marius Jensen, f. $^{6}/_{1}$ 1877 i Laasby, d. $^{16}/_{4}$ 1907 i Lykkesholm. Navnebevilling af $^{16}/_{12}$ 1905 til at føre Navnet Bruntt. Var Gaardejer i Voel, Gjern St., og særlig politisk interesseret. Gift $^{29}/_{8}$ 1905 med Christine Andrea Bennetzen, f. $^{20}/_{12}$ 1872. Lærerindeeksamen i 1900 fra Varde Seminarium. Datter af Gaardejer Claus Bennetzen og Hustru, Thiset, Gram, Sønderjylland.

Børn:

7. Led Nr. 1. Birgithe Louise Jensen Bruntt, f. $^{13}/_{1}$ 1906 i Lykkesholm.

7. Led Nr. 2. Anton Marius Jensen Bruntt, f. $^{7}/_{1}$ 1908 i Lykkesholm.

6. Led Nr. 6. Jens Laursen Jensen, f. $^{20}/_{2}$ 1879 i Laasby, hvor han er Gaardejer og Sognefoged, overtog sin Moders Fødegaard $^{25}/_{2}$ 1907, Medlem af Laasby Sogneraad fra 1918. Gift $^{8}/_{12}$ 1908 med Ellen Marie Sørensen, f. $^{25}/_{8}$ 1882. Datter af Gaardejer og Amtsraadsmedlem Kristen Sørensen og Hustru, Ersholt.

Børn ingen.

Slægt		Indgiftede		Ægteskaber	Landmænd	Haandværkere	Lærere	Købmænd	Forskelligt
Mænd	Kvinder	Mænd	Kvinder						
79	73	37	24	61	28	17	1	3	12

Niels Madsens Efterslægt anmodes om paa dette Blad at skrive al Til- og Afgang, Fødselsdage, Vielsesdage og Dødsdage samt Aar, ligesaa om man har noget at tilføje om Vedkommendes Virksomhed og Interesser samt anføre, paa hvilken Side i Registret Vedkommendes Slægt findes.

ELLEN MADSDATTER

DØBT $^{27}/_{10}$ 1737 i STJÆR

3. LED NR. 4

EFTERKOMMERE

3. Led Nr. 4. (Se Side 5). *Ellen Madsdatter,* døbt $^{27}/_{10}$ 1737 i Stjær, d. smst. $^{11}/_{11}$ 1761, gift $^{22}/_{10}$ 1756 med Gaardmand i Stjær Rasmus Eskildsen.

Børn:

4. Led Nr. 1. Sidsel Rasmusdatter, f. $^{18}/_{9}$ 1757, hun ses ikke gift eller død i Stjær.

4. Led Nr. 2. Mads Rasmussen, f. $^{30}/_{9}$ 1759 i Stjær.

4. Led Nr. 2. Mads Rasmussen, f. $^{30}/_{9}$ 1759 i Stjær, d. smst. $^{26}/_{8}$ 1832. Han var Gaardmand i Stjær, gift 1. Gang $^{19}/_{10}$ 1782 med Kirsten Pedersdatter, f. 1758, d. $^{16}/_{7}$ 1806 i Stjær.

Børn:

5. Led Nr. 1. Ane Madsdatter, f. $^{25}/_{9}$ 1785 i Stjær.

Gift 2. Gang 1807 med Ellen Sørensdatter, f. $^{25}/_{8}$ 1782 i Stjær, d. smst. $^{23}/_{4}$ 1853, Fætter og Kusine. Datter af Gaardmand Søren Madsen og Hustru, Stjær.

Børn:

5. Led Nr. 2. Kirstine Madsdatter, f. $^{25}/_{4}$ 1808 i Stjær.

5. Led Nr. 1. Ane Madsdatter, f. $^{25}/_{9}$ 1785 i Stjær, d. $^{20}/_{7}$ 1845 i Adslev, gift med Gaardmand Michel Rasmussen i Adslev, f. i Mjesing 1779, d. i Adslev $^{30}/_{9}$ 1859. Man har ikke i Kirkebogen kunnet finde noget, om dette Ægtepar havde Børn; men det anses for rigtigst, at de ikke har efterladt levende Børn.

5. Led Nr. 2. Kirstine Madsdatter, f. $^{25}/_{4}$ 1808 i Stjær, d. i Laasby $^{8}/_{8}$ 1842, gift $^{18}/_{10}$ 1828 med Gaardmand i Stjær Erik Rasmussen. I 1837 flytter Familien til Laasby.

Børn:

6. Led Nr. 1. Maren Eriksen, f. $^{30}/_{9}$ 1829 i Stjær.
6. Led Nr. 2. Rasmus Eriksen, f. $^{30}/_{6}$ 1831 i Stjær.
6. Led Nr. 3. Mads Eriksen, f. $^{25}/_{1}$ 1834 i Stjær.
6. Led Nr. 4. Mikkel Eriksen, f. $^{25}/_{4}$ 1835 i Stjær.

Man kan ikke i Stjær eller Laasby Kirkebøger finde Afgang eller Tilgang, ejheller at Børnene ere konfirmerede eller gifte, hvorfor man mener, at de er døde som mindreaarige.

Skulde nogen senere kunne give Oplysninger, bedes man henvende sig til Udarbejderen af dette Slægtsregister, Meddelelsen vil da blive indført i det Slægtsregister, der opbevares i Slægtsarkivet, og Slægten kommer da i næste Udgave.

Slægt		Indgiftede		Ægteskaber	Landmænd
Mænd	Kvinder	Mænd	Kvinder		
4	4	3	2	5	4

METTE MADSDATTER

DØBT $^{20}/_{11}$ 1740 i STJÆR

3. LED NR. 5

EFTERKOMMERE

3. Led Nr. 5. (Se Side 5). *Mette Madsdatter,* døbt $^{20}/_{11}$ 1740 i Stjær, d. smst. $^{29}/_{5}$ 1773, gift $^{2}/_{10}$ 1761 med Rasmus Jensen, f. 1729, d. $^{2}/_{4}$ 1813 i Taastrup, Harlev St.

Børn:

4. Led Nr. 1. Maren Rasmusdatter, f. $^{11}/_{10}$ 1767 i Taastrup.

Arkivaren skriver i September 1922: „Jeg har forgæves søgt at finde Maren gift. Herfra er der spurgt Sognepræsten i Harlev, men derfra har jeg heller ingen Oplysning modtaget. Det har altsaa været umuligt at skaffe nogen Oplysning om Vedkommende.

Slægt		Indgiftede		Ægte-skaber	Land-mænd
Mænd	Kvinder	Mænd	Kvinder		
	1	1		1	1

HELLE MADSDATTER

DØBT I STJÆR 5 7 1744

3. LED NR. 6

EFTERKOMMERE

3. Led Nr. 6. (Se Side 5). *Helle Madsdatter,* døbt $^{5}/_{7}$ 1744 i Stjær, d. smst. $^{21}/_{3}$ 1832, gift $^{29}/_{10}$ 1773 med Gaardmand i Stjær Søren Nielsen, f. 1742 i Stjær, d. smst. $^{25}/_{2}$ 1814.

Børn:

4. Led Nr. 1. Niels Sørensen (Bonde), f. $^{3}/_{7}$ 1774 i Stjær.
4. Led Nr. 2. Mads Sørensen, f. $^{19}/_{8}$ 1780 i Stjær.
4. Led Nr. 3. Anna Sørensdatter, f. $^{31}/_{5}$ 1784 i Stjær.
4. Led Nr. 4. Maren Sørensdatter, f. $^{14}/_{10}$ 1787 i Stjær.

4. Led Nr. 1. Niels Sørensen (Bonde), f. $^{3}/_{7}$ 1774 i Stjær, d. $^{21}/_{12}$ 1847 i Taaning Vestergaard, hvor han var Gaardejer og Sognefoged, gift med Gertrud Nielsdatter, f. 1784, d. $^{12}/_{5}$ 1869.
Børn ingen.

4. Led Nr. 2. Mads Sørensen, f. $^{19}/_{3}$ 1780 i Stjær, d. smst. $^{14}/_{6}$ 1835, gift med Karen Jacobsdatter, f. 1785, d. $^{4}/_{3}$ 1827. De havde en Gaard i Stjær.

Børn:

5. Led Nr. 1. Maren Madsdatter, f. $^{7}/_{6}$ 1814 i Stjær.
5. Led Nr. 2. Jacob Madsen, f. $^{9}/_{5}$ 1817 i Stjær.
5. Led Nr. 3. Niels Madsen, f. $^{10}/_{5}$ 1821 i Stjær.
5. Led Nr. 4. Helle Madsdatter, f. $^{15}/_{5}$ 1824 i Stjær.

5. Led Nr. 1. Maren Madsdatter, f. $^{7}/_{6}$ 1814 i Stjær, d. smst. $^{23}/_{5}$ 1865, gift $^{6}/_{10}$ 1836 med Gaardmand i Stjær Peder Knudsen Due, f. 1809, d. i Stjær $^{12}/_{12}$ 1870.

Børn:

6. Led Nr. 1. Karen Pedersen, f. $^{18}/_{12}$ 1837 i Stjær.
6. Led Nr. 2. Sidsel Marie Pedersen, f. $^{6}/_{10}$ 1844 i Stjær.
6. Led Nr. 3. Mads Pedersen Due, f. $^{22}/_{3}$ 1850 i Stjær.
6. Led Nr. 4. Knud Pedersen Due, f. $^{24}/_{1}$ 1857 i Stjær.

6. Led Nr. 1. Karen Pedersen, f. $^{18}/_{12}$ 1837 i Stjær, d. $^{16}/_{3}$ 1876 i Lillering, gift $^{7}/_{8}$ 1863 med Gaardmand i Lillering Jens Pedersen, f. i Venge $^{8}/_{9}$ 1835. Han har en mindre, men veldreven Landejendom paa Storring Mark. Søn af Gaardejer Jens Andersen Skriver og Hustru, Søballe.

Børn:

7. Led Nr. 1. Martin Pedersen, f. $^{1}/_{8}$ 1866 i Lillering, ugift, rejste i 1889 til Amerika.

7. Led Nr. 2. Anne Kristine Pedersen, f. $^{24}/_{4}$ 1869 i Lillering.

7. Led Nr. 3. Petra Pedersen, f. $^{12}/_{2}$ 1875 i Lillering.

7. Led Nr. 2. Anne Kristine Pedersen, f. $^{23}/_{4}$ 1869 i Lillering, gift i Juli 1896 med Hotelejer Marius Kristensen, Hotel „Dania", Frederikshavn.

Børn:

8. Led Nr. 1. Karl Kristensen.
8. Led Nr. 2. Georg Kristensen.
8. Led Nr. 3. Lillian Kristensen.
8. Led Nr. 4. Ingeborg Kristensen.
8. Led Nr. 5. Else Kristensen.
8. Led Nr. 6. Axel Kristensen.
8. Led Nr. 7. Karen Kristensen.
8. Led Nr. 8. Kaj Kristensen.

Disse Oplysninger hidrører fra Anne K. Pedersens Fader i Storring, han kan ikke give bedre Oplysninger. Herfra er afsendt to Breve om mere nøjagtige Oplysninger, men disse er uden Svar.

7. Led Nr. 3. Petra Pedersen, f. $^{12}/_{2}$ 1875 i Lillering, gift $^{17}/_{6}$ 1898 med Murermester Henrik Kidmose i Laurbjerg, f. $^{8}/_{11}$ 1873. Han er fra 1921 Medlem af Sogneraadet. Søn af Murermester Søren Kidmose og Hustru, Hammel.

Børn:

8. Led Nr. 1. Karen Valborg Kidmose, f. $^{21}/_{12}$ 1898 i Laurbjerg.
8. Led Nr. 2. Gurli Dorthea Kidmose, f. $^{8}/_{11}$ 1899 i Laurbjerg.
8. Led Nr. 3. Gerda Petra Kidmose, f. $^{17}{}_{5}$ 1902 i Laurbjerg.
8. Led Nr. 4. Søren Henrik Kidmose, f. $^{19}/_{5}$ 1903 i Laurbjerg.
8. Led Nr. 5. Jens Palm Asger Kidmose, f. $^{24}/_{5}$ 1904 i Laurbjerg.
8. Led Nr. 6. Peter Kristian Sofus Marius Kidmose, f. $^{13}/_{1}$ 1907 i Laurbjerg.

8. Led Nr. 1. Karen V. Kidmose, f. $^{21}/_{12}$ 1898 i Laurbjerg, gift $^{5}/_{11}$ 1918 med Arbejdsmand Ditlev Kirketerp Due, f. $^{6}/_{6}$ 1893. Søn af Bager Karl Due og Hustru, Houlbjerg.
Børn ingen.

8. Led Nr. 2. Gurli D. Kidmose, f. $^{8}/_{11}$ 1899 i Laurbjerg, gift $^{5}/_{6}$ 1922 med Arbejdsmand Magnus Skydt, f. $^{17}/_{1}$ 1898. Søn af Malermester Niels Skydt og Hustru, Vellev.

Børn:

9. Led Nr. 1. Margrethe Jensen Kidmose, f. $^{1}/_{7}$ 1919.
9. Led Nr. 2. Eva Jensen Skydt, f. $^{27}/_{10}$ 1922.

6. Led Nr. 2. (Se Side 43). Sidsel Marie Pedersen, f. $^{6}/_{10}$ 1844 i Stjær, gift $^{9}/_{6}$ 1871 med Gaardejer Gregers Peter Jensen, f. $^{12}/_{4}$ 1838, d. $^{24}/_{2}$ 1914 i Stjær. Søn af Gaardejer Jens Sørensen og Hustru, Flensted.

Børn:

7. Led Nr. 1. Nicoline Jensen, f. $^{21}/_{2}$ 1875 i Stjær.
7. Led Nr. 2. Maren Jensen, f. $^{10}/_{9}$ 1878 i Stjær.
7. Led Nr. 3. Petra Jensen, f. $^{9}/_{12}$ 1880 i Stjær.
7. Led Nr. 4. Jens Sørensen Jensen, f. $^{16}/_{7}$ 1884 i Stjær.

6. Led Nr. 3. (Se Side 43). Mads Pedersen Due, f. $^{22}/_{3}$ 1850 i Stjær, Harlev St. Navnebevilling $^{27}/_{11}$ 1878 til at føre Navnet „Due". Eksamen juris $^{19}/_{6}$ 1873. Sagfører. Prokurator $^{3}/_{12}$ 1886. Dommer i de danske Forsvarsbrødres Forening, bosiddende i Holtkenhus, København. Gift $^{22}/_{7}$ 1897 med Amalie Cecilie Kjær, f. $^{8}/_{4}$ 1860. Datter af Fabrikant J. Petersen Kjær og Hustru, København.

Børn:

7. Led Nr. 1. Anna Julie Karen Margrethe Due, f. $^{23}/_{5}$ 1901 i Ordrup.

6. Led Nr. 4. (Se Side 43). Knud Pedersen Due, f. $^{24}/_{1}$ 1857 i Stjær. Han er Snedkermester og bosiddende i Stjær, Navnebevilling af $^{27}/_{11}$ 1878 til at føre Navnet „Due". Gift $^{31}/_{3}$ 1881 med Mette Kirstine Madsen, f. $^{12}/_{12}$ 1861, d. $^{2}/_{9}$ 1892. Datter af Gaardejer og Sognefoged Mads Jensen og Hustru, Stjær.

Børn:

7. Led Nr. 1. Martinus Kristian Madsen Due, f. $^{2}/_{9}$ 1892 i Haarby. Snedkermester i Stjær, gift $^{12}/_{5}$ 1920 med Klara Marie Sørensen, f. $^{9}/_{8}$ 1897. Datter af Gaardejer Chr. Sørensen og Hustru, Flensted.

Børn:

8. Led Nr. 1. Rudolf Friborg Due, f. $^{16}/_{7}$ 1922 i Stjær.

5. Led Nr. 2. (Se Side 43). Jakob Madsen, f. $^{9}/_{5}$ 1817 i Stjær, d. 1915 i Aarhus, hvor han var Tømrer og ejede Ejendommen Vestergade 60. Gift med Ane Mette Hansen f. $^{25}/_{1}$ 1823, d. i Aarhus. Datter af Møller- og Gaardejer i Borum Mølle, Hans Pedersen og Hustru.

Børn:

6. Led Nr. 1. Hans Carl Marius Madsen, f. $^{21}/_{3}$ 1857 i Aarhus. Blev uddannet i Maskinfaget. Har Maskinisteksamen. Var i en lang Aarrække ansat i Marinen, hvorfra han er pensioneret. Ugift.

5. Led Nr. 3. (Se Side 43). Niels Madsen, f. $^{10}/_{5}$ 1821 i Stjær, d. $^{4}/_{1}$ 1882 i Tulstrup pr. Ry, hvor han var Gaardejer. I flere Aar i det stedlige Sogneraad og Skolekommissionen. En Plejesøn af ham skriver: „Han var en dygtig Landmand, veloplyst, arbejdsom til det yderste". Gift i Juli 1859 med Rasmine Kirstine Jensdatter, f. $^{29}/_{11}$ 1826, d. $^{18}/_{1}$ 1897. Datter af Jens Rasmussen og Hustru, Storring.

Børn ingen.

5. Led Nr. 4. (Se Side 43 og 47). Helle Madsdatter, f. $^{15}/_{5}$ 1824 i Stjær.

4. Led Nr. 3. (Se Side 43). Anna Sørensdatter, f. $^{31}/_{5}$ 1784 i Stjær, d. $^{15}/_{3}$ 1834 i Nørre Vissing, gift $^{20}/_{3}$ 1804 med Gaardejer i Nørre Vissing, Jens Johnsen, f. 1772, d. $^{8}/_{4}$ 1856 i Nr. Vissing.

Børn:

5. Led Nr. 1. Sidsel Marie Jensdatter, f. $^{2}/_{2}$ 1806 i Nr. Vissing.
5. Led Nr. 2. Kirsten Jensdatter, f. $^{9}/_{1}$ 1814 i Nr. Vissing.
5. Led Nr. 3. Søren Jensen, f. $^{16}/_{9}$ 1816 i Nr. Vissing.
5. Led Nr. 4. Helle Jensdatter, f. $^{15}/_{1}$ 1818 i Nr. Vissing.
5. Led Nr. 5. Jens Jensen, f. $^{15}/_{4}$ 1825 i Nr. Vissing.

5. Led Nr. 1. Sidsel Marie Jensdatter, f. $^{2}/_{2}$ 1806 i Nr. Vissing, d. $^{7}/_{4}$ 1834 i Storring, gift $^{2}/_{10}$ 1824 med Gaardejer i Storring Anders Jensen, f. 1782, d. $^{25}/_{3}$ 1855 i Storring.

Børn:

6. Led Nr. 1. Ane Kirstine Andersen, f. $^{25}/_{10}$ 1828 i Storring.
6. Led Nr. 2. Jens John Andersen, f. $^{20}/_{5}$ 1831 i Storring.
6. Led Nr. 3. Sidsel Marie Andersen, f. $^{26}/_{3}$ 1834 i Storring.

6. Led Nr. 2. Jens John Andersen, f. $^{20}/_{5}$ 1831 i Storring, d. smst. $^{24}/_{6}$ 1896. Han overtog sine Forældres Gaard i Storring. Gift $^{25}/_{10}$ 1856 med Helle Madsdatter f. $^{15}/_{5}$ 1824 i Stjær, d. $^{17}/_{5}$ 1881 i Storring. Datter af Gaardejer Mads Sørensen og Karen Jacobsdatter i Stjær. (Se Side 43).

Børn:

7. Led Nr. 1. Karen Johnsen, f. $^{24}/_{7}$ 1857 i Storring.
7. Led Nr. 2. Anders Jensen Johnsen, f. $^{26}/_{4}$ 1859 i Storring, død ugift.
7. Led Nr. 3. Mads Jensen Johnsen, f. $^{13}/_{10}$ 1860 i Storring.
7. Led Nr. 4. Jens Søren Johnsen, f. $^{27}/_{2}$ 1863 i Storring.
7. Led Nr. 5. Sidsel Marie Johnsen, f. $^{10}/_{1}$ 1867 i Storring.

7. Led Nr. 1. Karen Johnsen, f. $^{24}/_{7}$ 1857 i Storring, d. $^{20}/_{10}$ 1923. Plejedatter af hendes Faders Søster og Mand, Gaardejer Anders Jørgensen og Hustru, efter hvem hun arvede Gaarden — Koldkjærgaard i Storring. Gift $^{25}/_{3}$ 1896, Sølvbryllup $^{25}/_{3}$ 1921 med Gaardejer og Sognefoged Rasmus Pedersen, f. $^{7}/_{12}$ 1865 i Haarby. Han er Vurderingsmand for offentlige Midler, Overformynderiet, Voldgiftsmand for Tvistigheder om Husdyr. I 8 Aar Medlem af det stedlige Sogneraad, Sekretær og Kasserer for Mejeriet samt fl. a. Bestillinger. Søn af Gaardejer Peder Jensen og Hustru, Haarby.

Børn:

8. Led Nr. 1. Anders John Pedersen, f. $^{30}/_{6}$ 1897 i Storring. Han er Ejer af Gaarden „Kragelund" i Stjær, Harlev St. Gift $^{6}/_{2}$ 1924 med Jensine Sørensen, f. $^{5}/_{12}$ 1902. Datter af Gaardejer A. Sørensen og Hustru, Storring.

7. Led Nr. 3. Mads Jensen Johnsen, f. $^{13}/_{10}$ 1860 i Storring, d. $^{20}/_{8}$ 1920 i Brabrand, hvor han havde en Villa.

Han overtog sine Forældres Gaard i Storring, den solgte han i 1897. Gift 1. Gang $^{16}/_{8}$ 1891 med Dorthea Pedersen, f. $^{4}/_{8}$ 1872, d. $^{7}/_{3}$ 1892. Datter af Gaardejer Daniel Pedersen og Hustru, Tilst, Mundelstrup.

Børn ingen.

Gift 2. Gang $^{28}/_{10}$ 1896 med Ane Kirstine Sørensen, f. $^{11}/_{1}$ 1862, d. $^{20}/_{3}$ 1919 i Brabrand. Datter af Gaardejer Søren Pedersen og Hustru, Skød ved Hammel.

Børn:

8. Led Nr. 1. Niels Johnsen, f. $^{15}/_{12}$ 1898 i Storring. Trafikassistent ved D. S. B.

8. Led Nr. 2. Dorthea Johnsen, f. $^{28}/_{2}$ 1900 i Storring. Bogholderske.

7. Led Nr. 4. Jens Søren Johnsen, f. $^{27}/_{2}$ 1863 i Storring. Gaardejer i Gjesing ved Skanderborg, nu Rentier i Skanderborg. Gift $^{7}/_{10}$ 1892 med Petra Møller, f. $^{9}/_{1}$ 1870. Datter af Gaardejer og Møller Niels Sørensen Møller og Hustru, Storring.

Børn ingen.

7. Led Nr. 5. Sidsel Marie Johnsen, f. $^{10}/_{1}$ 1867 i Storring, d. $^{6}/_{5}$ 1889 i Aarhus, gift $^{21}/_{3}$ 1894 med Sagfører i Aarhus Fritz Christian Frederiksen, f. $^{11}/_{12}$ 1861, d. $^{25}/_{9}$ 1922. Søn af Rentier Hans Frederiksen og Hustru, Aarhus.

Børn:

8. Led Nr. 1. Hans John Frederik Frederiksen, f. $^{23}/_{6}$ 1894 i Aarhus.

8. Led Nr. 2. Ella Julie Frederiksen, f. $^{10}/_{1}$ 1897 i Aarhus.

8. Led Nr. 3. Viggo Frederiksen, f. $^{24}/_{1}$ 1904 i Aarhus.

8. Led Nr. 1. Hans John F. Frederiksen, f. $^{23}/_{6}$ 1894 i Aarhus. Kaptajnløjtnant i Flaaden. Gift $^{9}/_{4}$ 1920 med Else Gudrun Andersen, f. $^{20}/_{2}$ 1897. Datter af Kommandør i Flaaden Andersen og Hustru.

Børn:

9. Led Nr. 1. Eva Marie Frederiksen, f. $^{10}/_{1}$ 1921 i København.

9. Led Nr. 2. Jørgen Christian Frederiksen, f. $^{30}/_{5}$ 1923 i Københ.

5. Led Nr. 2. (Se Side 46). Kirsten Jensdatter, f. $^{9}/_{1}$ 1814 i Nørre Vissing, d. smst. $^{3}/_{6}$ 1847, gift $^{4}/_{11}$ 1837 med Smed Søren Sørensen, f. 1811 i Storring, d. $^{26}/_{6}$ 1859 i Nr. Vissing.

Børn:

6. Led Nr. 1. Ane Sørensdatter, f. $^{25}/_{6}$ 1838 i Nr. Vissing.
6. Led Nr. 2. Maren Sørensen, f. $^{4}/_{3}$ 1843 i Nr. Vissing.
6. Led Nr. 3. Sidsel Marie Sørensen, f. $^{23}/_{6}$ 1845 i Nr. Vissing.

6. Led Nr. 1. Ane Sørensdatter f. $^{25}/_{6}$ 1838 i Nr. Vissing, d. $^{23}/_{6}$ 1899, gift $^{23}/_{9}$ 1869 med Anders Madsen, f. $^{5}/_{1}$ 1827, d. $^{23}/_{3}$ 1879. Søn af Boelsmand Mads Sørensen og Hustru, Laven.

Børn:

7. Led Nr. 1. Johan Madsen, f. $^{25}/_{5}$ 1870, død ugift $^{10}/_{8}$ 1892.
7. Led Nr. 2. Mads Sørensen Madsen, f. $^{4}/_{4}$ 1873.
7. Led Nr. 3. Søren Madsen, f. $^{14}/_{3}$ 1876. Handler paa Himmelbjerget.

7. Led Nr. 2. Mads Sørensen Madsen, f. $^{4}/_{4}$ 1873. Han overtog sine Forældres Ejendom. Er nu Ejer af Stenagergaard, Jaungyde, Ry St. Gift $^{20}/_{5}$ 1903 med Martine Petrine Kirstine Petersen, f. $^{25}/_{4}$ 1875. Datter af Gaardejer Anders Petersen og Hustru, Højbjerg, Viborg.

Børn:

8. Led Nr. 1. Johannes Peter Sørensen Madsen, f. $^{24}/_{11}$ 1904.
8. Led Nr. 2. Anna Marie Madsen, f. $^{20}/_{11}$ 1906.
8. Led Nr. 3. Dagny Estrid Madsen, f. $^{19}/_{7}$ 1908.
8. Led Nr. 4. Alfred Andreas Madsen, f. $^{24}/_{1}$ 1910.
8. Led Nr. 5. Jens Ejnar Madsen, f. $^{3}/_{2}$ 1912.
8. Led Nr. 6. Carl Viktor Madsen, f. $^{29}/_{12}$ 1913.
8. Led Nr. 7. Gerda Susanne Madsen, f. $^{8}/_{11}$ 1915.

6. Led Nr. 2. Maren Sørensen, f. $^{4}/_{3}$ 1843 i Nr. Vissing, d. $^{12}/_{5}$ 1904 i Sejs, gift $^{13}/_{8}$ 1872 med Træskomager og Husejer i Sejs ved Silkeborg Enevold Sørensen, f. $^{15}/_{3}$ 1822, d. $^{7}/_{5}$ 1905. Søn af Ole Enevoldsen og Hustru, Ry.

Børn:

7. Led Nr. 1. Johanne Olesen, f. 7/6 1875 i Sejs.
7. Led Nr. 2. Kirsten Olesen, f. 28/12 1878 i Sejs.
7. Led Nr. 3. Ole Olesen, f. 5/7 1882 i Sejs.

7. Led Nr. 1. Johanne Olesen, f. 7/6 1875 i Sejs, gift 7/10 1902 med Søren Sørensen, f. 8/3 1872. De overtog hendes Forældres Ejendom, og han er tillige Træskomager. Søn af Lærer Fr. Sørensen og Hustru, Glarbo Skole.
Børn ingen.

7. Led Nr. 2. Kirsten Olesen, f. 28/12 1878 i Sejs, gift 10/11 1903 med Gaardejer i Ry Frederik Mortensen, f. 28/4 1876. Søn af Husmand Morten Iversen og Hustru, Ry.

Børn:

8. Led Nr. 1. Alfred Enevold Mortensen, f. 29/4 1907 i Ry.

7. Led Nr. 3. Ole Olesen, f. 5/7 1882 i Sejs. Han er ugift og udvandret til Amerika 1904.

6. Led Nr. 3. Sidsel Marie Sørensen, f. 23/6 1845 i Nr. Vissing, d. 30/10 1917 i Høver, gift 15/9 1871 med Snedkermester Simon Andersen, Høver pr. Galten St., f. 9/1 1844, d. 5/5 1897. Søn af Væver Anders Simonsen og Hustru, Herskind.

Børn:

7. Led Nr. 1. Anders Simonsen Andersen, f. 21/12 1873 i Høver.
7. Led Nr. 2. Kirstine Andersen, f. 22/5 1876 i Høver.
7. Led Nr. 3. Søren Andersen, f. 11/10 1881 i Høver.

7. Led Nr. 1. Anders S. Andersen, f. 21/12 1873 i Høver. Han blev udlært som Skomager, rejste derefter i Marts 1894 til Amerika. Gift 31/5 1897 med Marie Nielsen f. 23/1 1872 i Aale ved Horsens. Datter af Søren Nielsen og Hustru, Ervin, Syd-Dakota, Amerika.

Børn:

8. Led Nr. 1. Alfred Henry Simonson, f. 11/3 1900 i Ervin, Syd-Dakota.

7. Led Nr. 2. Kirstine Andersen, f. 22/5 1876 i Høver, ugift. Ejer sine Forældres Ejendom i Høver, Galten St.

7. Led Nr. 3. Søren Andersen, f. $^{11}/_{10}$ 1881 i Høver. Udlært som Tømrer i 1900. Eksamen som Bygningskonstruktør fra Aarhus tekniske Skole 1912. Bosiddende i Aarhus. Gift $^{27}/_{8}$ 1915 med Marie Laurine Elisabeth Lauridsen, f. $^{8}/_{4}$ 1879. Datter af Husmand Lauge Lauridsen og Hustru, Bramdrup, Sønderjylland.

Børn:

8. Led Nr. 1. Gudrun Andersen, f. $^{7}/_{2}$ 1916 i Aarhus.
8. Led Nr. 2. Børge Andersen, f. $^{22}/_{11}$ 1920 i Aarhus.

5. Led Nr. 3. (Se Side 46). Søren Jensen, f. $^{16}/_{9}$ 1816 i Nr. Vissing, d. $^{15}/_{12}$ 1879, gift med Sidsel Marie Jensdatter. De overtog hendes Forældres Gaard i Nr. Vissing.

Børn:

6. Led Nr. 1. Ane Marie Sørensen, f. $^{29}/_{8}$ 1846 i Nr. Vissing.
6. Led Nr. 2. Jens Sørensen, f. $^{3}/_{1}$ 1850 i Nr. Vissing.
Begge Søskende døde ugift.

6. Led Nr. 2. Jens Sørensen, f. $^{3}/_{1}$ 1850 i Nr. Vissing, d. $^{30}/_{12}$ 1871 smst, hvor han var Gaardejer.
Den $^{22}/_{9}$ 1871 oprettede han to Legater:

1. For værdige og trængende i Dover-Venge Kommune Dog skal det fortrinsvis komme Beboerne af Nr. Vissing tilgode. Kapitalen er paa Kr. 4000,00.
2. For værdige og begavede Børn eller unge Mennesker hjemmehørende i Dover-Venge til videre Uddannelse paa Høj- eller Landbrugsskole. Kapitalen er paa Kr. 2000,00.

Venge Sogneraad bestyrer Fondet og uddeler de aarlige Portioner.

5. Led Nr. 4. (Se Side 46). Helle Jensdatter, f. $^{15}/_{1}$ 1818 i Nr. Vissing, d. $^{23}/_{5}$ 1847, gift $^{14}/_{4}$ 1838 med Gaardejer paa Haarby Mark Jens Peter Rasmussen, f. 1812, d. 1896 i Nr. Vissing.

Børn:

6. Led Nr. 1. Karen Jensen, f. $^{7}/_{2}$ 1840 i Haarby.
6. Led Nr. 2. Jens John Jensen, f. $^{21}/_{5}$ 1844 i Haarby.

6. Led Nr. 1. Karen Jensen, f. $^{7}/_{2}$ 1840 i Haarby, d. $^{7}/_{12}$ 1879 i Skørring, gift med Murermester Søren Marius Rasmussen i Skørring, f. 1839, d. $^{19}/_{5}$ 1908. Søn af Husmand i Gjern Rasmus Henriksen og Hustru.

Børn:

7. Led Nr. 1. Mine Rasmussen, f. $^{6}/_{10}$ 1871 i Skørring.
7. Led Nr. 2. Helle Rasmussen, f. $^{25}/_{8}$ 1873 i Skørring.

7. Led Nr. 1. Mine Rasmussen, f. $^{6}/_{10}$ 1871 i Skørring, gift $^{29}/_{10}$ 1897 med Karl Olesen, f. $^{29}/_{10}$ 1871, Landpost i Galten. Søn af Pottemager i Galten Ole Rasmussen og Hustru.

Børn:

8. Led Nr. 1. Oline Olesen, f. $^{1}/_{6}$ 1900 i Skørring.
8. Led Nr. 2. Magnus Kristian Olesen, f. $^{12}/_{5}$ 1904 i Galten, udlært Snedker.
8. Led Nr. 3. Ane Margrethe Olesen, f. $^{3}/_{12}$ 1905 i Galten.
8. Led Nr. 4. Astrid Ingeborg Olesen, f. $^{6}/_{4}$ 1907 i Galten.
8. Led Nr. 5. Svend Olav Olesen, f, $^{5}/_{3}$ 1910 i Galten.

7. Led Nr. 2. Helle Rasmussen, f. $^{25}/_{8}$ 1873, gift $^{29}/_{11}$ 1904 med Gaardejer Mikkel Jeppesen i Norup, Otterup St., f. $^{12}/_{2}$ 1877. Medlem af det stedlige Sogneraad. Søn af Gaardejer Laus Jeppesen og Hustru, Norup.

Børn:

8. Led Nr. 1. Laurits Marius Jeppesen, f. $^{7}/_{9}$ 1908 i Nr. Næraa.
8. Led Nr. 2. Svend Peter Jeppesen, f. $^{27}/_{1}$ 1913 i Nr. Næraa.

6. Led Nr. 2. Jens John Jensen, f. $^{21}/_{5}$ 1844 i Haarby. Han rejste til Amerika, hvor han er gift og har flere Børn. Jeg har skrevet til ham, men ikke erholdt Svar. R. M.

5. Led Nr. 5. (Se Side 46). Jens Jensen, kaldet Frandsen, f. $^{15}/_{4}$ 1825 i Nr. Vissing, d. smst. 1876. Han overtog sine Forældres Gaard i Nr. Vissing. Gift $^{13}/_{3}$ 1848 med Maren Jensdatter, f. 1829 i Nr. Vissing, d. i September 1906 i Skanderborg.

Børn:

6. Led Nr. 1. Jens John Jensen, f. $^{29}/_{11}$ 1849 i Nr. Vissing.
6. Led Nr. 2. Niels Jensen, f. $^{23}/_{3}$ 1856 i Nr. Vissing.
6. Led Nr. 3. Sidsel Marie Jensen, f. $^{18}/_{9}$ 1866 i Nr. Vissing.

6. Led Nr. 1. Jens John Jensen, f. $^{29}/_{11}$ 1849 i Nr. Vissing, d. $^{3}/_{7}$ 1917 i Jaungyde, hvor han var Gaardejer, gift $^{23}/_{11}$ 1877 med Kirsten Marie Severinsen, f. $^{4}/_{11}$ 1857 i Jaungyde. Datter af Severin Rasmussen og Hustru, Jaungyde Mark.

Børn:

7. Led Nr. 1. Jensine Anine Jensen, f. $^{12}/_{8}$ 1878 i Nr. Vissing.
7. Led Nr. 2. Sidsel Marie Jensen, f. $^{1}/_{9}$ 1882 i Tulstrup.
7. Led Nr. 3. Maren Kirstine Jensen, f. $^{21}/_{12}$ 1887 i Tulstrup.
7. Led Nr. 4. Severin John Jensen, f. $^{1}/_{11}$ 1889 i Tulstrup.
7. Led Nr. 5. Jens Kristian Jensen f. $^{16}/_{7}$ 1872 i Tulstrup.
7. Led Nr. 6. Rasmus Peter Jensen, f. $^{3}/_{8}$ 1895 i Jaungyde.

7. Led Nr. 1. Jensine A. Jensen, f. $^{12}/_{8}$ 1878 i Nr. Vissing, gift i November 1909 med pensioneret Lærer Mads Pedersen, f. $^{25}/_{12}$ 1850 i Alling, bosiddende i Silkeborg. Søn af Peder Eskildsen og Hustru, Alling.

Børn:

8. Led Nr. 1. Aksel Pedersen, f. $^{27}/_{11}$ 1909 i København.

7. Led Nr. 2. Sidsel Marie Jensen, f. $^{1}/_{9}$ 1881 i Tulstrup, gift $^{21}/_{10}$ 1894 med Murer Jens Lambert, f. $^{7}/_{7}$ 1872 i Flensted. Søn af Lambert Jensen og Hustru, Flensted.

Børn:

8. Led Nr. 1. Ejler Lambert, f. $^{3}/_{12}$ 1899 i Flensted.
8. Led Nr. 2. Jenny Marie Lambert, f. $^{25}/_{3}$ 1901 i Flensted.
8. Led Nr. 3. August Lambert, f. $^{11}/_{8}$ 1903 i Flensted.
8. Led Nr. 4. Signe Marie Lambert, f. $^{21}/_{5}$ 1905 i Flensted.
8. Led Nr. 5. Kristian Lambert, f. $^{30}/_{7}$ 1907 i Flensted.

7. Led Nr. 3. Maren K. Jensen, f. $^{21}/_{12}$ 1887 i Tulstrup, gift $^{2}/_{7}$ 1909 med Landmand Andreas Johansen, Jaungyde Mark, f. $^{13}/_{2}$ 1883. Søn af Rasmus Peter Johansen og Hustru, Jaungyde Mark.

Børn:

8. Led Nr. 1. Arne Bernhardt Johansen, f. $^{11}/_{2}$ 1911, Jaungyde.
8. Led Nr. 2. Ejnar Johansen, f. $^{2}/_{6}$ 1915, Jaungyde.
8. Led Nr. 3. Astrid Johansen, f. $^{10}/_{2}$ 1919, Jaungyde.

7. Led Nr. 5. Jens Kristian Jensen, f. $^{16}/_{7}$ 1892 i Tul-

strup, Portør i Skanderborg. Gift $^{10}/_{11}$ 1919 med Hulda Theresa Hansen, f. $^{30}/_{6}$ 1891, Skanderborg Mark.

Børn ingen.

7. Led Nr. 6. Rasmus Peter Jensen, f. $^{3}/_{8}$ 1895 i Jaungyde, han er Murer og bosiddende Tulstrup Mark. Gift $^{24}/_{11}$ 1922 med Mette Katrine Nielsen, f. $^{24}/_{11}$ 1895, Ry Mark.

6. Led Nr. 2. Niels Jensen, f. $^{25}/_{8}$ 1856 i Nr. Vissing, d. $^{21}/_{9}$ 1922 i Skanderborg. Han var udlært som Møllebygger, tog senere Realeksamen i Skanderborg, var et Aar paa Gedved Seminarium; men kunde af andre Grunde ikke fortsætte og naa sit Maal: at blive Lærer. I 1906 blev han ansat som Redaktionssekretær ved Social-Demokraten i Skanderborg; hvor denne brave og retsindede Mand fik stor Betydning for sine Meningsfæller. Medlem af Menighedsraadet, Formand for den stedlige Afholdsforening og Sangforening samt Medlem af flere Bestyrelser. Gift $^{9}/_{11}$ 1886 med Johanne Karoline Katrine Schytz, f. $^{5}/_{8}$ 1863. Datter af Værkfører Henrik Schytz og Hustru, Silkeborg.

Børn:

7. Led Nr. 1. Jenny Vilhelmine Kristine Jensen, f. $^{24}/_{11}$ 1889 i Skanderborg, gift $^{16}/_{5}$ 1920 med Slagter Johan Richard Reinholt Petersen, f. $^{13}/_{2}$ 1896, boende Bülowsgade 12, Aarhus. Søn af Slagtermester S. C. Petersen og Hustru, Aarhus.

Børn ingen.

6. Led Nr. 3. Sidsel Marie Jensen, f. $^{18}/_{9}$ 1866 i Nr. Vissing, d. i Skanderborg $^{25}/_{12}$ 1917, gift $^{22}/_{10}$ 1886 med Smedemester, eksamineret Beslagsmed Johan Carl Christian Hansen, f. $^{5}/_{2}$ 1860 i Skanderborg, d. smst. $^{28}/_{2}$ 1915. Han drev Forretning i egen Ejendom i Skanderborg, var en veloplyst og intelligent Mand, der i 25 Aar for Haandværkerforeningens Medlemmer sang „Syls Sangen" ved de aarlige Fastelavnsrevyer i Skanderborg. Søn af Smedemester Wolhardt Hansen og Hustru, Skanderborg.

Børn:

7. Led Nr. 1. Louise Marie Hansen, f. $^{24}/_{8}$ 1887 i Skanderborg.

7. Led Nr. 2. Valborg Krestine Hansen, f. $^{11}/_{12}$ 1888 i Skanderborg.

7. Led Nr. 3. Carl Ulrich Hansen, f. $^{14}/_{8}$ 1898 i Skanderborg.

7. Led Nr. 1. Louise M. Hansen, f. $^{24}/_{8}$ 1887 i Skanderborg, gift $^{29}/_{2}$ 1916 med Købmand Paul Christian Agerskov, f. $^{26}/_{4}$ 1869. Mejeribestyrer paa Baunskilde Mejeri i $7^{1}/_{2}$ Aar og paa Søndervinge Mejeri i $2^{1}/_{2}$ Aar, derefter Gaardejer i Løvskal, Sognefoged og Lægdsmand i Skjern, nu Købmand i Horsens. Søn af Gaardejer og Sognefoged Chr. Emanuel Agerskov og Hustru, Gimsing, Struer.

Børn:

8. Led Nr. 1. Birgithe Agerskov, f. $^{14}/_{4}$ 1917 i Brædstrup.

7. Led Nr. 2. Valborg Krestine Hansen, f. $^{11}/_{12}$ 1888 i Skanderborg, gift $^{31}/_{12}$ 1910 med Bogholder i Horsens Jens Madsen Jensen, f. $^{8}/_{8}$ 1886. Søn af Mads Jensen og Hustru, Jennum, Vejle.

Børn:

8. Led Nr. 1. Else Jensen, f. $^{21}/_{11}$ 1911 i Ringkøbing.

7. Led Nr. 3. Carl Ulrich Hansen. f. $^{14}/_{8}$ 1898 i Skanderborg. Han er udlært Manufakturist, rejste i 1918 til Amerika, hvor han er Mekaniker paa en stor Fabrik. Gift $^{17}/_{11}$ 1921 i Argentina med Olga Jørgensen Nedergaard, f. $^{17}/_{2}$ 1891 i Viby ved Aarhus. Datter af Murermester Soph. Jørgensen og Hustru, Skanderborg.

6. Led Nr. 3. (Se Side 47). Sidsel Marie Andersen, f. $^{26}/_{3}$ 1834 i Storring, d. smst. $^{6}/_{5}$ 1889, gift $^{18}/_{3}$ 1859 med Gaardejer i Storring, „Storringgaard", Lars Nielsen Kilstrup, f. $^{18}/_{3}$ 1836, d. $^{20}/_{1}$ 1898 i Storring. I flere Aar var han Medlem af Sogneraadet og Skolekommissionen, var en veloplyst og en for sin Tid intelligent Mand. Han overtog sin Fødegaard, „Storringgaard" pr. Lillering St.

Børn:

7. Led Nr. 1. Ane Mette Larsen Kilstrup, f. $^{15}/_{12}$ 1859 i Storringgaard.

7. Led Nr. 2. Andreas Larsen Kilstrup, f. i Storringgaard.

7. Led Nr. 1. Ane M. L. Kilstrup, f. $^{15}/_{12}$ 1859 i Storringgaard, var Bestyrer af Telefon-Centralen i Storring til sin Død.

7. Led Nr. 2. Andreas Kilstrup var ved Statsbanerne, rejste til Amerika, hvor han er gift; men ingen har kunnet give mig hans Adresse. R. M.

4. Led Nr. 4. (Se Side 43). Maren Sørensdatter, f. $^{14}/_{10}$ 1787 i Stjær, d. $^{14}/_{3}$ 1863 i Storring, gift med Gaardejer Jørgen Nielsen, Storring Mark, f. 1782, d. $^{9}/_{3}$ 1845.

Børn:

5. Led Nr. 1. Niels Jørgensen, f. $^{2}/_{12}$ 1815, Storring Mark.
5. Led Nr. 2. Anders Jørgensen, f. $^{23}/_{2}$ 1822, Storring Mark.
5. Led Nr. 3. Søren Jørgensen, f. $^{27}/_{11}$ 1824, Storring Mark.

5. Led Nr. 1. Niels Jørgensen, f. $^{2}/_{12}$ 1815 paa Storring Mark, var Gaardejer paa Høver Mark, gift $^{6}/_{7}$ 1844 med Kirstine Laursdatter.

Børn:

6. Led Nr. 1. Jørgen Nielsen, f. $^{18}/_{10}$ 1847 paa Høver Mark, d. $^{6}/_{10}$ 1921 i Silkeborg. Han overtog sine Forældres Gaard, som han solgte i 1902. Gift $^{10}/_{6}$ 1902 med Sørine Maltesen, f. $^{29}/_{3}$ 1872. Datter af Gaardejer J. P. Maltesen og Hustru, Sorring.

Børn ingen.

5. Led Nr. 2. Anders Jørgensen, f. $^{23}/_{2}$ 1822 paa Storring Mark, d. smst. $^{11}/_{7}$ 1898. Han overtog sine Forældres Gaard, „Koldkjærgaard". Var en meget alsidig Mand, foruden Driften af Gaarden, hvis Stuehus han byggede solidt og stort, var han særlig interesseret i Skovbrug, Havebrug og finere Træarbejder. Flere af de gamle, smukke Møbler, der i Tiden pynter Stuerne, har han selv forarbejdet og udstyret. I Sogneraadet en Tid, Repræsentant for Brandkassen. Han omtales som en meget hæderlig, dygtig og fremsynet Mand, der var en Pryd for sin Stand. Gift $^{10}/_{10}$ 1859 med sin nære Slægtning Ane Kirstine Andersen, f. $^{25}/_{10}$ 1828, d. $^{7}/_{3}$ 1886. Datter af Gaardejer Anders Jensen og Hustru, Storring. (Se Side 47, 6. Led Nr. 1).

Børn ingen.

Plejedatter: Karen Johnsen, f. $^{24}/_{7}$ 1857. (Se Side 47, 7. Led Nr. 1).

5. Led Nr. 3. Søren Jørgensen, f. $^{27}/_{11}$ 1824 paa Storring Mark, d. $^{18}/_{9}$ 1897 i Adslev, Hørning, hvor han var Gaardejer, Medlem af Sogneraadet for Adslev og Mjesing Kommune i 12 Aar. Gift $^{30}/_{5}$ 1856 med Enke Anna Leth Espensen, f. $^{17}/_{6}$ 1827, d. $^{25}/_{6}$ 1900.

Børn:

6. Led Nr. 1. Jens Leth Sørensen, f. $^{5}/_{5}$ 1858 i Adslev.
6. Led Nr. 2. Jørgen Leth Sørensen, f. $^{17}/_{4}$ 1859 i Adslev.
6. Led Nr. 3. Sørine Leth Sørensen, f. $^{13}/_{1}$ 1864 i Adslev.
6. Led Nr. 4. Johanne Sørensen, f. $^{15}/_{1}$ 1867 i Adslev.

6. Led Nr. 1. Jens Leth Sørensen, f. $^{5}/_{5}$ 1857 i Adslev, gift $^{16}/_{12}$ 1904 med Karen Jensen, f. $^{5}/_{5}$ 1862, d. $^{20}/_{8}$ 1905. Datter af Rasmus Jensen og Hustru, Boes, Alken St. Indtil 1911 havde de dels Købmandshandel og dels Uddelerplads i Boes Brugsforening.

Børn ingen.

6. Led Nr. 2. Jørgen Leth Sørensen, f. $^{17}/_{4}$ 1859 i Adslev, d. $^{6}/_{6}$ 1893 i Grundfør, Hinnerup, hvor han var Gaardejer. Gift $^{12}/_{11}$ 1886 med Ane Johanne Andersen, f. $^{25}/_{10}$ 1861. Datter af Anders Hansen og Hustru, Aaby, Aarhus.

Børn:

7. Led Nr. 1. Anna Sørensen, f. $^{20}/_{8}$ 1888 i Adslev.
7. Led Nr. 2. Sørine Sørensen, f. $^{20}/_{3}$ 1891 i Grundfør.
7. Led Nr. 3. Agnes Kragh Sørensen, f. $^{12}/_{12}$ 1892 i Grundfør.

7. Led Nr. 2. Sørine Sørensen, f. $^{20}/_{3}$ 1891 i Grundfør, gift $^{6}/_{4}$ 1920 med Gaardejer Karl Jakobsen i Viby, f. $^{15}/_{4}$ 1894. De overtog hans Forældres Gaard. Søn af Gaardejer og Sparekassedirektør Mikkel Jacobsen og Hustru, Viby, Aarhus.

Børn:

8. Led Nr. 1. Mikkel Jacobsen, f. $^{4}/_{1}$ 1921 i Viby.

6. Led Nr. 3. Sørine Sørensen, f. $^{13}/_{1}$ 1864 i Adslev, gift $^{5}/_{12}$ 1890 med J. Sørensen, f. $^{25}/_{10}$ 1862. De har Afholdshotel, Østergade 9, Silkeborg. Søn af Søren Hansen og Hustru, Flensted, Laasby St.

Børn:

7. Led Nr. 1. Agnes Sofie Sørensen, f. $^{6}/_{10}$ 1891 i Silkeborg, gift $^{15}/_{10}$ 1912 med Søren Gravesen Kjærsgaard, f. $^{4}/_{11}$ 1887. Søn af Købmand J. Gravesen Kjærsgaard og Hustru, Vemb St.

Børn ingen.

6. Led Nr. 4. Johanne Leth Sørensen, f. $^{15}/_{1}$ 1867 i Adslev, gift $^{9}/_{10}$ 1904 med Enke, Gaardejer „Johannesminde", Boes, nu Rentier ved Alken St., Johan Andersen, f. $^{5}/_{10}$ 1862.

Børn ingen.

Slægt		Indgiftede		Ægteskaber	Landmænd	Haandværkere	Lærere	Købmænd	Forskelligt	Jurister	Officerer
Mænd	Kvinder	Mænd	Kvinder								
67	67	35	26	61	32	14	1	1	9	2	1

Helle Madsdatters Efterslægt anmodes om paa dette Blad at skrive al Til- og Afgang, Fødselsdage, Vielsesdage og Dødsdage samt Aar, ligesaa om man har noget at tilføje om Vedkommendes Virksomhed og Interesser samt anføre, paa hvilken Side i Registret Vedkommendes Slægt findes.

SØREN MADSEN

DØBT I STJÆR $^{26}/_{12}$ 1747

3. LED NR. 7

EFTERKOMMERE

3. Led Nr. 7. (Se Side 5). *Søren Madsen,* døbt $^{26}/_{12}$ 1747 i Stjær, d. smst. $^{8}/_{8}$ 1826. Han var Gaardmand i Stjær. Gift 1. Gang med Jensdatter, f. 1757, d. i Stjær $^{2}/_{5}$ 1785.

Børn:

4. Led Nr. 1. Mads Sørensen, f. $^{18}/_{7}$ 1779 i Stjær.
4. Led Nr. 2. Ellen Sørensdatter, f. $^{25}/_{8}$ 1782 i Stjær.

Gift 2. Gang med Abelone Pedersdatter, f. 1766, d. $^{2}/_{5}$ 1830 i Stjær.

Børn:

4. Led Nr. 3. Peder Sørensen, f. $^{22}/_{10}$ 1786 i Stjær.
4. Led Nr. 4. Anne Sørensdatter, f. $^{29}/_{2}$ 1789 i Stjær.
4. Led Nr. 5. Niels Sørensen, f. $^{26}/_{8}$ 1798 i Stjær.

4. Led Nr. 1. Mads Sørensen, f. $^{18}/_{7}$ 1779 i Stjær, d. i Storring $^{10}/_{6}$ 1836. Han var en Tid ejer af Gammelgaard i Storring. Gift $^{24}/_{3}$ 1809 med Johanne Margrethe Jensdatter, f. 1792, d. $^{6}/_{4}$ 1827.

Børn:

5. Led Nr. 1. Anna Dorthea Madsdatter, f. $^{27}/_{7}$ 1810 i Haarby.
5. Led Nr. 2. Ellen Marie Madsdatter, f. $^{16}/_{2}$ 1813, Gammelgaard.

5. Led Nr. 1. Anna D. Madsdatter, f. $^{27}/_{7}$ 1810 i Haarby. I 1832 rejser hun som Tjenestepige til Framlev, hvorfra hun ikke ses afgaaet eller viet. Faderen rejser samtidig til Framlev.

5. Led Nr. 2. Ellen M. Madsdatter, f. $^{16}/_{12}$ 1813, Gammelgaard. I 1831 rejser hun som Tjenestepige til Aarslev, hvorfra hun ikke ses afgaaet eller viet.

4. Led Nr. 2. Ellen Sørensdatter, f. $^{25}/_{8}$ 1782 i Stjær. Hun gifter sig i Stjær, se Side 35, hvor hun omtales.

4. Led Nr. 3. Peder Sørensen, f. $^{22}/_{10}$ 1786 i Stjær, d. smst. $^{19}/_{5}$ 1855, var Gaardejer i Stjær ved Skanderborg. Gift 1. Gang i 1817 med Ane Cathrine Rasmusdatter, f. 1796, d. $^{29}/_{6}$ 1826 i Stjær.

Børn:

5. Led Nr. 1. Abelone Pedersdatter, f. $^{2}/_{8}$ 1818 i Stjær.
5. Led Nr. 2. Ane Pedersdatter, f. $^{1}/_{3}$ 1820 i Stjær.

Gift 2. Gang med Valdborg Pedersdatter, f. 1801, d. $^{20}/_{4}$ 1886. Datter af Gaardejer Peder Jensen og Hustru, Adslev, Hørning St.

Børn:

5. Led Nr. 3. Søren Pedersen, f. $^{21}/_{8}$ 1833 i Stjær.
5. Led Nr. 4. Peder Pedersen, f. $^{18}/_{8}$ 1835 i Stjær.
5. Led Nr. 5. Rasmus Pedersen, f. $^{5}/_{1}$ 1838 i Stjær.
5. Led Nr. 6. Jens Pedersen, f. $^{9}/_{2}$ 1840 i Stjær, død ugift.

5. Led Nr. 1. Abelone Pedersdatter, f. $^{2}/_{8}$ 1818 i Stjær, d. $^{1}/_{12}$ 1894 i Galten, gift $^{26}/_{10}$ 1839 med Enke, Gaardejer i Galten Peder Rasmussen (Møller), f. $^{28}/_{1}$ 1807 i Hørning, d. $^{23}/_{7}$ 1888 i Galten. Søn af Gaardejer Rasmus Pedersen Møller og Hustru, Hørning ved Aarhus. Han var Søn af Maren Madsdatter. (Se Side 9).

Børn:

6. Led Nr. 1. Rasmus Peder Pedersen, f. $^{24}/_{3}$ 1842 i Galten.
6. Led Nr. 2. Ane Kathrine Pedersen, f. $^{21}/_{6}$ 1850 i Galten.

6. Led Nr. 1. Rasmus P. Pedersen, f. $^{24}/_{3}$ 1842 i Galten. Han overtog sin Fødegaard i Galten. Hele Gaardens Bedrift maa tildels regnes som Mønstergaard. I 1910 solgte han Gaarden og bor nu i en Villa i Galten. Gift $^{14}/_{12}$ 1881 med sin Kusine Ane Marie Jørgensen, f. $^{23}/_{11}$ 1848 i Virring, d. $^{1}/_{12}$ 1919 i Galten. Hun var Medlem af Værgeraadet, Menighedsraadet samt havde Tilsyn med Plejebørn. Datter af Gaardejer Jørgen Rasmussen og Hustru, Virring, Skanderborg.

Børn:

7. Led Nr. 1. Abelone Pedersen, f. $^{1}/_{10}$ 1882 i Galten.

6. Led Nr. 2. Ane Kathrine Pedersen, f. $^{21}/_{6}$ 1850 i Galten, gift 1. Gang $^{31}/_{10}$ 1873 med Højskoleforstander Erik Christensen Aaes, f. $^{26}/_{2}$ 1843, d. 1884. Søn af Kresten Eriksen Aaes og Hustru i Hvingel, Hee Sogn. Aaes er demitteret fra Jelling Seminarium 1864. Forstander for Klank Højskole pr. Klank 1868. Ejer af Skolen 1873. Som Forstander var det bl. a. hans Maal at vække Ungdommen i grundtvigsk Retning, hvortil han fik stort Held. Var en Tid Formand for Sogneraadet. Distriktskommissionær i Vistofts Brandforsikring. Han var en brav, dygtig og samvittighedsfuld Mand. Opl.: Klank Skole fra 1868–1918.

Børn:

7. Led Nr. 1. Ejnar Aaes, f. $^{8}/_{8}$ 1874 i Klank Højskole.
7. Led Nr. 2. Sigurd Aaes, f. $^{15}/_{3}$ 1877 i Klank Højskole.
7. Led Nr. 3. Signe Aaes, f. $^{1}/_{4}$ 1879 i Klank Højskole.
7. Led Nr. 4. Frode Aaes, f. $^{15}/_{6}$ 1880 i Klank Højskole.
7. Led Nr. 5. Thorvald Aaes, f. $^{28}/_{3}$ 1882 i Klank Højskole.
7. Led Nr. 6. Kresten Aaes, f. $^{22}/_{11}$ 1884 i Klank Højskole.

7. Led Nr. 1. Ejnar Aaes, f. $^{8}/_{8}$ 1874 i Klank Højskole. Styrmand 1894. Gift med Kirsten Jensen. Datter af Møllerejer Niels Jensen og Hustru, Skads ved Esbjerg.

Børn:

8. Led Nr. 1. Erik Aage Aaes, f. $^{27}/_{4}$ 1899.
8. Led Nr. 2. Ejler Bøgh Aaes, f. $^{14}/_{6}$ 1901.

7. Led Nr. 2. Sigurd Aaes, f. $^{15}/_{3}$ 1877 i Klank Højskole. Fra 1913 Mejeribestyrer paa Andelsmejeriet „Marienlund", Galten. Gift $^{18}/_{1}$ 1907 med Karoline Kirstine Nielsen, f. $^{14}/_{3}$ 1882. Datter af Smedemester Niels Nielsen og Hustru, Stødou, Helgenæs.

Børn:

8. Led Nr. 1. Ejnar Zacker Aaes, f. $^{6}/_{2}$ 1908.
8. Led Nr. 2. Holger Zacker Aaes, f. $^{22}/_{7}$ 1909.
8. Led Nr. 3. Agnete Zacker Aaes, f. $^{27}/_{4}$ 1911.
8. Led Nr. 4. Erik Kristensen Aaes, f. $^{4}/_{4}$ 1913.
8. Led Nr. 5. Ragnhild Zacker Aaes, f. $^{21}/_{5}$ 1915.
8. Led Nr. 6. Herdis Zacker Aaes, f. $^{26}/_{6}$ 1917.

7. Led Nr. 3. Signe Aaes f. 1/4 1879 i Klank Højskole, gift 21/11 1903 med Thomas Kristensen, Thoustrup, f. 22/10 1877. De bor i Galten.

7. Led Nr. 4. Frode Aaes, f. 15/6 1880 i Klank Højskole, gift 25/7 1903 med Marie Kirstine Lassen, f. 5/10 1879. Datter af Gaardejer Rasmus Larsen og Hustru, hvis Gaard de overtog og senere solgte. I 1917 købte de en større Gaard i Norring pr. Hinnerup.

Børn:

8. Led Nr. 1. Erik Kristensen Aaes, f. 5/1 1905.
8. Led Nr. 2. Rasmus Lassen Aaes, f. 6/12 1906.
8. Led Nr. 3. Thora Aaes, f. 23/11 1908.
8. Led Nr. 4. Katrine Aaes, f. 21/6 1915.

7. Led Nr. 5. Thorvald Aaes, f. 28/5 1882 i Klank Højskole. Maskinisteksamen 1905. Ansættelse i Marinen 1906. Maskinmester af 2. Kl. 1908, af 1. Kl. 1910. Hæderstegnet for 8 Aars god Tjeneste 1914. Bevis som Maskinmester af 1. Kl. 1918. Gift 25/2 1906 med Eva Mariane Sørensen. Datter af S. Sørensen og Hustru, Aarhus.

Børn:

8. Led Nr. 1. Egild Arne Aaes, f. 4/11 1905.
8. Led Nr. 2. Folmer Rud. Aaes, f. 19/8 1907.
8. Led Nr. 3. Alf Erik Aaes, f. 26/5 1910.
8. Led Nr. 4. Britta Brynhild Aaes, f. 18/6 1911.
8. Led Nr. 5. Inge Gudhild Aaes, f. 7/7 1915.

7. Led Nr. 6. Kresten Aaes, f. 22/11 i Klank Højskole. Snedkermester i Galten. Gift 11/11 1916 med Marie Ane Rasmussen, f. 11/9 1894. Datter af Rasmus Jensen Rasmussen og Hustru, Klank.

Børn:

8. Led Nr. 1. Erik Aaes, f. 3/11 1918.

6. Led Nr. 2. (Se Side 65). Ane Kathrine Pedersen, gift 2. Gang 5/8 1890 med Lærer Niels Kristian Larsen, f. 25/5 1862. Søn af Lars Jørgensen og Hustru, Dons ved Kolding. I 1890 købte Ane K. Pedersen og N. K. Larsen Galten Møllegaard.

Børn:

7. Led Nr. 7. Elna Aaes Larsen, f. $^{24}/_{5}$ 1892, gift i 1914 med Lars J. Larsen, f. $^{21}/_{2}$ 1888. Søn af Gaardejer Jørgen Larsen og Hustru, Dons ved Kolding. I 1914 købte de Gaarden „Fredensbo", Storring.

Børn:

8. Led Nr. 1. Niels Jørgen Larsen, f. $^{6}/_{3}$ 1915.
8. Led Nr. 2. Haakon Larsen, f. $^{5}/_{8}$ 1916.
8. Led Nr. 3. Erling Dons Larsen, f. $^{5}/_{7}$ 1918.

Opl.: A. P.

5. Led Nr. 2. (Se Side 64). Ane Pedersdatter, f. $^{1}/_{3}$ 1820 i Stjær, d. $^{20}\,_{10}$ 1875, gift $^{9}/_{5}$ 1854 med Jordbruger Niels Frandsen, f. $^{12}/_{1}$ 1828, d. $^{4}/_{3}$ 1891. De havde en Landejendom paa Taastrup Mark pr. Harlev. Søn af Gaardejer Frants Nielsen og Hustru, Brabrand.

Børn:

6. Led Nr. 1. Anne Cathrine Nielsen, f. $^{13}/_{10}$ 1855 i Kradberg, d. $^{26}/_{2}$ 1893 i Taastrup, gift $^{25}/_{9}$ 1875 med Peder Hansen, f. $^{16}/_{11}$ 1850. De overtog hendes Fødehjem. Han har i 16 Aar været Medlem af Sogneraadet. I 1884 Valgmand for Kommunen ved Landstingsvalg i Randers. Søn af Gaardejer Hans Pedersen og Hustru, Taastrup, Harlev.

Børn:

7. Led Nr. 1. Ane Hansen, f. $^{12}/_{4}$ 1876 i Taastrup.
7. Led Nr. 2. Kirsten Marie Hansen, f. $^{23}/_{12}$ 1877 i Taastrup.
7. Led Nr. 3. Hans Pedersen Hansen, f. $^{28}/_{5}$ 1881 i Taastrup.
7. Led Nr. 4. Niels Hansen, f. $^{15}/_{1}$ 1884 i Taastrup.
7. Led Nr. 5. Peder Hansen, f. $^{4}/_{7}$ 1885 i Taastrup. Ugift. Tømrermester i Viby.
7. Led Nr. 6. Christiane Lovise Hansen, f. $^{10}/_{10}$ 1888 i Taastrup.

7. Led Nr. 1. Ane Hansen, f. $^{12}/_{4}$ 1876 i Taastrup, gift $^{3}/_{3}$ 1903 med Gartner Alvin Birkefeldt, f. $^{25}\,_{8}$ 1880. Søn af Gartner Birkefeldt og Hustru, Viby, Jylland. De overtog i 1903 Forpagtningen af hans Forældres Gaard, Frydenlund, Viby St. I 1911 købte de Gaarden, som de ombyggede i 1912—14. Beboelseshuset er opført i Villastil, indlagt Centralvarme, elektrisk Lys og Vand fra Gaardens eget Vandværk.

Til Gaarden hører 35 Tdr. Land, hvoraf de 32 Tdr. Land drives delvis som Handelsgartneri og Landbrug. En gl. Have er udvidet meget og omfatter f. Tiden 300 Æble-, Pære- og Blommetræer. Handelsgartneriet er Aarhus Omegns største. Det hele drives mønsterværdigt. Opl.: P. H.

Børn:

8. Led Nr. 1. Astrid Birkefeldt, f. 30/11 1903, Frydenlund.
8. Led Nr. 2. Gudrun Birkefeldt, f. 6/2 1908, Frydenlund.

7. Led Nr. 2. Kirsten Marie Hansen, f. 29/12 1877 i Taastrup, gift 9/11 1895 med Landpost Niels Hansen Jensen, f. 30/7 1875. Søn af Husmand Jens Nielsen og Hustru, Borum, Vindskov. De er bosiddende paa Lillering Mark, Harlev.

Børn:

8. Led Nr. 1. Karen Jensen f. 25/11 1895 i Taastrup.
8. Led Nr. 2. Ane Jensen, f. 19/7 1897 i Taastrup.
8. Led Nr. 3. Petra Jensen, f. 8/3 1899 i Taastrup.
8. Led Nr. 4. Henning Vindskov Jensen, f. 19/9 1907 i Taastrup.
8. Led Nr. 5. Ebba Jensen, f. 5/8 1909 i Taastrup.

8. Led Nr. 1. Karen Jensen, f. 25/11 1895 i Taastrup pr. Harlev, gift 17/6 1919 med Gaardejer i Thustrup pr. Allingaabro, Jens Boesen, f. 24/7 1893. Søn af Gaardejer Søren Boesen og Hustru, Vivild pr. Allingaabro.

Børn:

9. Led Nr. 1. Elsebeth Birgithe Kjerstine Boesen, f. 29/11 1919 i Thustrup.
9. Led Nr. 2. Asta Marie Boesen, f. 29/6 1921 i Thustrup.
9. Led Nr. 3. Søren Peter Boesen, f. 9/6 1923 i Thustrup.

8. Led Nr. 2. Ane Jensen, f. 19/7 1897 i Taastrup, gift 10/7 1923 med Maskinmester Søren August Christensen. Søn af Sognepræst H. P. Christensen og Hustru, Harlev.

8. Led Nr. 3. Petra Jensen, f. 8/3 1899 i Taastrup pr. Harlev, gift 30/12 1920 med Konstruktør ved D. S. B. i Aarhus, Viggo Niels Gammelgaard Schriver, f. 24/11 1898 i Aarhus. Søn af Murermester Niels Schriver Jørgensen og Hustru, Aarhus.

Børn:

9. Led Nr. 1. Niels Vagn Schriver, f. $^{27}/_{7}$ 1921 i Harlev.
9. Led Nr. 2. Ellen Kjerstine Schriver, f. $^{13}/_{3}$ 1923 i Harlev.

7. Led Nr. 3. Hans Pedersen Hansen, f. $^{28}/_{5}$ 1881 i Taastrup. Tømrermester i Hvolbæk pr. Skanderborg. Gift $^{15}/_{5}$ 1903 med Elisabeth Christensen, f. $^{27}/_{6}$ 1876 i Voerladegaard ved Skanderborg. Datter af Gaardejer Kresten Madsen og Hustru, Voerladegaard.

Børn:

8. Led Nr. 1. Karen Hansen, f. $^{31}/_{7}$ 1902 i Voerladegaard.
8. Led Nr. 2. Ana Kathrine Hansen, f. $^{19}/_{9}$ 1906 i Odder.
8. Led Nr. 3. Herman Hansen, f. $^{4}/_{3}$ 1908 i Gjesing ved Skanderborg.
8. Led Nr. 4. Thorvald Hansen, f. $^{10}/_{11}$ 1909 i Gjesing ved Skanderborg.
8. Led Nr. 5. Petra Hansen, f. $^{1}/_{7}$ 1912 i Gjesing ved Skanderborg.
8. Led Nr. 6. Ragnhild Hansen, f. $^{22}/_{8}$ 1916 i Hvolbæk ved Skanderborg.

7. Led Nr. 4. Niels Hansen, f. $^{15}/_{1}$ 1884 i Taastrup. Han er Tømrermester og bosiddende ved Harlev St. Gift $^{23}/_{2}$ 1909 med Ane Pethrine Vestergaard Nielsen, f. $^{11}/_{4}$ 1885. Datter af Murermester Jens Kr. Vestergaard Nielsen og Hustru.

Børn:

8. Led Nr. 1. Ejvin Højlund Hansen, f. $^{3}/_{3}$ 1912.
8. Led Nr. 2. Elna Højlund Hansen, f. $^{25}/_{6}$ 1913.
8. Led Nr. 3. Elly Højlund Hansen, f. $^{10}/_{8}$ 1915.

7. Led Nr. 6. Christiane Lovise Hansen, f. $^{10}/_{10}$ 1888 i Taastrup, gift $^{20}/_{12}$ 1907 med Anton Jensen, f. $^{13}/_{9}$ 1881 i Skannerup, Gjern. Bosiddende i Viby ved Aarhus. Søn af Niels Jensen og Hustru, Skanderup, Gjern.

Børn:

8. Led Nr. 1. Arne Jensen, f. $^{27}/_{8}$ 1908 i Viby, Jylland.
8. Led Nr. 2. Verner Jensen, f. $^{2}/_{1}$ 1912 i Viby, Jylland.
8. Led Nr. 3. Harry Jensen, f. $^{5}/_{3}$ 1922 i Viby, Jylland.

Foranstaaende Register fra Ane Pedersdatter f. 1/8 1820 og til vore Dage er rigtig. hvilket jeg herved erklærer.

Aarhus, den 12. April 1923.

PEDER HANSEN.

5. Led Nr. 3. (Se Side 64). Søren Pedersen, f. 21/8 1833 i Stjær, d. 26/3 1910 paa Aarhus Amtssygehus. Han overtog sine Forældres Gaard, som han solgte. Gift 29/10 1857 med Kirstine Rasmussen f. 4/10 1835, d. 13/6 1912 paa Aarhus Amtssygehus. Datter af Peder Mortensen og Hustru, Harlev. Man har ikke kunnet faa nærmere Oplysninger om Efterslægten herfra end anført nedenfor. Under Verdenskrigen kom Breve fra de af Børnene, der lever i Amerika, uaabnede tilbage, og siden har man intet hørt.

Børn:

6. Led Nr. 1. Ane Sørensen, f. 28/1 1864 i Stjær.
6. Led Nr. 2. Ane Marie Sørensen, f. 5/3 1866 i Stjær.
6. Led Nr. 3. Rasmine Sørensen, f. 4/11 1868 i Stjær.
6. Led Nr. 4. Christen Sørensen, f. 13/8 1873 i Stjær.
6. Led Nr. 5. Rasmus Sørensen, f. i Bødstrup.
6. Led Nr. 6. Anders Sørensen, f. i Bødstrup.

6. Led Nr. 1. Ane Sørensen, f. 28/1 1864 i Stjær. Hun blev gift med Terkel Jensen fra Grenaa Egnen. De rejste til Amerika; men Breve til dem er kommen uaabnede tilbage.

6. Led Nr. 2. Ane Marie Sørensen, f. 5/3 1868 i Stjær. Hun rejste til Amerika, hvor hun blev gift, senere død; skal efter Sigende ikke have efterladt sig Børn.

6. Led Nr. 3. Rasmine Sørensen f. 4/11 1868 i Stjær, d. i Aarhus, gift med Murermester Mikkelsen, boende i Viby. Jeg har anmodet Herr Mikkelsen om nærmere Oplysninger, men intet hørt. De havde flere Børn.

6. Led Nr. 4. Christen Sørensen, f. 13/8 1873 i Stjær. For at skaffe sig bedre Levevilkaar rejste han i 1912 til Amerika. Han var Gartner. Gift 14/11 1901 med Sofie Kirstne Tolstrup, f. 9/7 1879. Datter af Gaardejer Martin Tolstrup og Hustru, Kolind.

Børn:

7. Led Nr. 1. Martin Andrev Christian Sørensen, f. $^{15}/_{9}$ 1904 i Skaade. Udlært Maskinarbejder.
7. Led Nr. 2. Viola Kirstine Sørensen, f. $^{2}/_{1}$ 1906 i Nivaa, Sjælland.
7. Led Nr. 3. Viggo Alfred Emanuel Sørensen, f. $^{5}/_{11}$ 1908 i Nivaa, Sjælland.
7. Led Nr. 4. Søren Sørensen, f. $^{13}/_{6}$ 1911 i Aarhus.

6. Led Nr. 5 og **6.** Rasmus og Anders Sørensen er begge i Amerika, men Breve til dem er kommen uaabnede tilbage.

5. Led Nr. 4. (Se Side 64). Peder Pedersen, f. $^{18}{}_{8}$ 1835 i Stjær, d. $^{21}/_{10}$ 1910 i Taastrup, hvor han ejede Kroen med Landbrug. Gift $^{1}/_{12}$ 1861 med Ane Kirstine Nielsen, f. $^{28}/_{10}$ 1838, d. $^{3}{}_{8}$ 1921 i Aabyhøj, Aarhus. Datter af Niels Albrechtsen og Hustru, Galten Østergaard.

Børn:

6. Led Nr. 1. Jesper Nielsen Pedersen, f. $^{14}/_{12}$ 1861 i Taastrup.
6. Led Nr. 2. Valdborg Pedersen, f. $^{29}/_{1}$ 1865 i Taastrup.
6. Led Nr. 3. Niels Albrecht Pedersen, f. $^{17}/_{9}$ 1866 i Taastrup.
6. Led Nr. 4. Inger Marie Pedersen, f. $^{23}{}_{10}$ 1868 i Taastrup. Ugift.
6. Led Nr. 5. Anius Carl Pedersen, f. $^{24}/_{1}$ 1871 i Taastrup. Ugift.
6. Led Nr. 6. Peder Søren Pedersen, f. $^{26}/_{8}$ 1873 i Taastrup.
6. Led Nr. 7. Otilia Christiane Pedersen, f. $^{15}{}_{9}$ 1875 i Taastrup.
6. Led Nr. 8. Johannes Pedersen, f. $^{26}/_{8}$ 1878 i Taastrup.

6. Led Nr. 1. Jesper Nielsen Pedersen, f. $^{14}/_{12}$ 1861 i Taastrup. Assistent ved den militære Klædefabrik, Usserød, Kokkedal. Gift $^{15}/_{7}$ 1887 med Kristine Konradsen, f. $^{3}/_{2}$ 1869. Datter af Havemand Frederik Konradsen, Rungsted.

Børn:

7. Led Nr. 1. Anna Kirstine Jensine Pedersen, f. $^{27}/_{1}$ 1888.
7. Led Nr. 2. Peter Albert Frederik Pedersen, f. $^{25}/_{1}$ 1894. Ugift. Toldassistent.

7. Led Nr. 1. Anna K. J. Pedersen, f. 27/1 1888, gift 9/12 1922 med Lagerchef S. R. Kragh, f. 12/9 1898. Søn af Lærer Kragh og Hustru, Hellerup.

6. Led Nr. 2. Valdborg Pedersen, f. 29/1 1865 i Taastrup, gift 5/7 1895 med Repræsentant, Medstifter og Kasserer i Aarhus Handelsrejsende-Forening, N. P. Rasmussen, f. 3/9 1859. Søn af Smedemester Rasmus Christensen og Hustru, Hammel.

Børn:

7. Led Nr. 1. Ellen Rasmussen, f. 7/5 1898 i Aarhus.
7. Led Nr. 2. Holger Rasmussen, f. 6/3 1901 i Aarhus.

6. Led Nr. 3. Niels Albrecht Pedersen, f. 17/9 1866 i Taastrup. Pakmester ved D. S. B., Esbjerg. Gift 6/11 1893 med Stine Hansen, f. 28/8 1873, d. 19/10 1919. Datter af Gaardskarl Peter Hansen og Hustru, Korsør.

Børn:

7. Led Nr. 1. Gudrun Jensine Pedersen, f. 22/8 1897 i Varde.
7. Led Nr. 2. Ebbe Pedersen, f. 17/7 1899 i Esbjerg.
7. Led Nr. 3. Villy Pedersen, f. 16/8 1901 i Esbjerg.
7. Led Nr. 4. Peder A. Flod Pedersen, f. 19/1 1903 i Esbjerg.
7. Led Nr. 5. Charles M. Storm Pedersen, f. 11/9 1905 i Skanderborg.
7. Led Nr. 6. Leon Hueg Pedersen, f. 17/7 1907 i Esbjerg.

Gift 2. Gang med Eleonora Kirstine Andersen, f. 11/2 1883. Datter af Skrædermester S. P. Andersen og Hustru, Volsted, Ellidshøj.

Børn ingen.

7. Led Nr. 1. Gudrun Pedersen, f. 22/8 1897 i Varde, gift 12/11 1918 med Viggo Testern, Direktør ved Esbjerg Omnibiler. Navnebevilling af 23/11 1920 til føre Navnet „Testern". F. 24/10 1888. Søn af Maler ved D. S. B., Anders Johan Andersen og Hustru, Aarhus.

Børn:

8. Led Nr. 1. Kiss Loumann Testern, f. 12/5 1923 i Esbjerg.

7. Led Nr. 2. Ebbe Pedersen, f. 17/7 1899 i Esbjerg, gift 12/11 1922 med Chauffør Jens Sørensen Christiansen,

f. 5/10 1891. Søn af Vognmand Chr. Jensen Christiansen og Hustru, Esbjerg.

Børn:

8. Led Nr. 1. Bruno Christiansen, f. 16/6 1923 i Esbjerg.

7. Led Nr. 3. Villy Pedersen, f. 16/8 1901, gift 28/8 1923 med Faktor Hugo Langballe, f. 31/3 1895. Søn af Inspektør Hans W. Langballe og Hustru, København.

6. Led Nr. 4. Inger Marie Pedersen, f. 23/10 1868, er Dameskræderinde og har Systue i Aabyhøj.

6. Led Nr. 5. Anius Carl Pedersen, f. 24/1 1871. Har en større Skræderforretning og Klædehandel, Søndergade, Aarhus. Specialitet: Dameskræderi.

6. Led Nr. 6. Peder Søren Pedersen, f. 26/8 1873. Han er Murer. Gift 22/8 1908 med Conradine Andersen, f. 2/5 1875. Datter af Murermester Maltha Andersen og Hustru, Dragør.

Børn ingen.

6. Led Nr. 7. Otilia Christiane Pedersen, f. 15/9 1875 i Taastrup, gift 1/1 1916 med Ingeniør John Grant Stuart, f. i 1873 i Bangor Maine, U. S. A. Søn af Tømrerhandler J. Livingston Stuart og Hustru.

6. Led Nr. 8. Johannes Pedersen, f. 26/8 1878 i Taastrup. Skræder. Tilskærer hos Crome og Goldsmith og bosiddende i København. Gift 6/10 1907 med Sørvine Sørensen, f. 19/8 1882. Datter af Bødker Andreas Sørensen og Hustru, Aarhus.

Børn:

7. Led Nr. 1. Edith Harriet Pedersen, f. 16/7 1908 i København.

7. Led Nr. 2. Inger Marie Otilia Pedersen, f. 26/2 1913 i København.

5. Led Nr. 5. (Se Side 64). Rasmus Pedersen, f. $^{5}/_{1}$ 1838 i Stjær ved Skanderborg. Efter at han havde været paa to af de først oprettede Højskoler, Uldum og Hindholm, hvor han sikkert har modtaget Grundlaget til sin senere betydelige Manddomsgerning, overtog han Forpagtningen af Lyngaa Præstegaard den $^{1}/_{5}$ 1863. Her avlede han en Del Raps, ved Udsæden heraf anvendte han en Flaske, i hvis Hals var sat en tilklippet Pennefjer, der bevirkede, at Rapsfrøet blev bedre fordelt. I 1892 købte han en Gaard i Knudstrup ved Laurbjerg. Bygningerne var meget forfaldne og Jorden ret forsømt. Gaarden byggede han om, merglede og drænede Jorden, forvandlede Engen fra intet at give til at give en Mængde godt Hø. I det hele drev han Gaarden mønsterværdigt og blev derved en dygtig Læremester for de unge Landmænd, som havde Plads i hans Gaard. Han havde erholdt mange Præmier og Medailler for Husdyr-, Planteavl- og Husflid. 8 af disse Medailler er opbevaret paa Museet i Randers. Hans dygtige Hustru stod ikke tilbage, hun erhvervede mange Sølvpræmier for Smør og Ost. I Lyngaa var han Sogneraadsformand nogle Aar. De Særbemærkninger, han har tilført Forhandlingsprotokollen, vidner om, at han var en selvstændig Person. I Knudstrup var han en Tid Sogneraadsformand. Fra $^{1}/_{11}$ 1884 til $^{23}/_{11}$ 1911 Formand for Hadsten Landboforening, hvor han udførte et stort Arbejde. Fra $^{23}/_{11}$ 1911 til sin Død var han denne Forenings Æresmedlem. En Tid, 21 Aar, i Bestyrelsen for Randers Andels-Svineslagteri, som 70-aarig Mand rejste han sammen med Formanden og et andet Bestyrelsesmedlem til England for at se paa Flæskemarkedet der. Som ældre overdrog han Gaarden til sin Søn, samtidig frasagde han sig alle sine offentlige Hverv. Efter egen Tegning byggede han den smukke Villa „Egelund", Laurbjerg St., hvor hans yngste Datter med Kærlighed passede og plejede ham. I Løbet af faa Aar forvandlede han egenhændig nogle Sand- og Lyngbakker samt en Grusgrav til en smuk og frodig Villahave om Egelund. Herfra kunde han se over en Del af sin gl. Mark. Han udtalte ofte: „Man skal arbejde, som man aldrig skal dø, men leve, som man skal dø i Morgen". Denne store Arbejdslyst holdt sig op i den høje Alder, da han var 84 Aar gravede og tilsaaede han selv sin Have. Den $^{16}/_{9}$ 1922

døde denne højtagtede og ansete Mand, der ved sit store Arbejdsmod, Paapasselighed og aandelig Livlighed efterlod sig det smukkeste Eftermæle i alle Kredse. I 1922 skrev han til Udarbejderen af dette Slægtsregister: „Man bliver jo gammel af Alder; men jeg er endnu ung i Sind og Tanke". Gift 3/6 1863 med Maren Nielsen Kaae, f. 5/4 1841, d. 29/6 1911. Datter af Gaardejer Niels Kaae og Hustru i Hæst ved Aarhus.

Børn:

6. Led Nr. 1. Petrea Bolette Pedersen, f. 13/9 1864 i Lyngaa Præstegaard.

6. Led Nr. 2. Christian Vilhelmine Pedersen, f. 31/7 1865 i Lyngaa Præstegaard.

6. Led Nr. 3. Ida Rosalie Pedersen, f. 10/3 1868 i Lyngaa Præstegaard.

6. Led Nr. 4. Anna Elisabeth Pedersen, f. 10/5 1872 i Knudstrup.

6. Led Nr. 5. Niels Kaae Pedersen, f. 10/10 1883 i Knudstrup.

6. Led Nr. 1. Petrea Bolette Pedersen, f. 13/9 1864 i Lyngaa, gift 23/4 1895 med Marius Jørgen Anton Johannes Jensen, f. 4/11 1868. Cand. theol. 1892. Sognepræst i Nørre Felding fra 23/11 1894 til 30/5 1899, i Vistofte (Mols) fra 31/5 1899 til 28/2 1908 og derefter i sit nuværende Embede Keldby, Møen. Søn af Gaardejer Søren Peter Jensen og Hustru, V. Tammestrup, Hylke St.

Børn:

7. Led Nr. 1. Tage Kaae Jensen, f. 15/7 1896 i Nørre Felding Præstegaard. Han har gennemgaaet Gymnasiet i Nykøbing Falster og uddannet sig i Maler-Haandværk og Kunstmaler.

7. Led Nr. 2. Dagny Kaae Jensen, f. 6/5 1899 i Nørre Felding Præstegaard, d. i København 25/8 1922 under sin Uddannelse til Lærerindeeksamen.

6. Led Nr. 2. Christiane Vilhelmine Pedersen, f. 31/7 1865, gift 16/10 1888 med Lærer Thomas Villadsen, f. 8/9 1863. Demitteret fra Jellinge Seminarium 9/8 1884. Lærer i Houlbjerg fra 1/10 1884 til 20/9 1888, i Hvorp, Fur Sogn, fra 30/9 1888 til 25/1 1901 og fra den Tid i sit nuværende Embede

Slagslunde Skole pr. Stenløse, Sjælland. Søn af Husmand V. Thomsen og Hustru.

Børn:

7. Led Nr. 1. Eva Vilhelmine Villadsen, f. 27/6 1889 i Hvorp.

6. Led Nr. 3. Ida Rosalie Pedersen, f. 10/3 1868, gift 8/4 1896 med Landmand Mads Johansen, f. 29/6 1855 i Give, nu boende som Rentier i Spanghus, Gadbjerg St. Søn af Johannes Madsen og Hustru, Give.

Børn:

7. Led Nr. 1. Vilhelmine Augusta Johansen, f. 23/8 1896 i Give.

6. Led Nr. 4. Anna Elisabeth Pedersen, f. 10/5 1872 i Knudstrup, gift 12/5 1896 med Hotelforpagter Hannis Andreas Andersen, f. 2/12 1866. Søn af Tømrer Christian Andersen og Hustru, Ebeltoft.

Ægteskabet ophævet 14/3 1906.

Børn:

7. Led Nr. 1. Emma Louise Andersen, f. 19/6 1897.

6. Led Nr. 5. Niels Kaae Pedersen, f. 10/10 1883 i Knudstrup. Overtog sin Fødegaard 1905, nu Ejer af Stengaard, Tilst, Mundelstrup. Gift 12/5 1905 med Edel Kristine Margrethe Nielsen, f. 20/10 1882. Datter af Gaardejer Anders Nielsen og Hustru, Stilling, Stilling St.

Børn:

7. Led Nr. 1. Ejvind Kaae Pedersen, f. 5/5 1906 i Knudstrup.
7. Led Nr. 2. Gudrun Kaae Pedersen, f. 7/12 1907 i Knudstrup.

Foranstaaende Register over 5. Led Nr. 5 er rigtig.

Aarhus, den 22. Maj 1922.

N. Kaae Pedersen.

4. Led Nr. 4. (Se Side 63). Anne Sørensdatter, f. 29/2 1789 i Stjær ved Skanderborg, d. 2/7 1859 i Brabrand, gift med Lærer Søren Pedersen Herskind i Brabrand.

Børn:

5. Led Nr. 1. Søren Pedersen Herskind, f. 5/9 1815 i Brabrand, d. i December 1896 i Aarhus, hvor han var

Købmand-Gros-Tømrerhandler, senere Medhjælper paa Amtsstuen i Aarhus. Gift 1839, Guldbryllup 1889 med Anne Margrethe Winther, f. 19/10 1817, d. i Aarhus 1898. Datter af Købmand Winther og Hustru, Aarhus.

Børn:

6. Led Nr. 1. Olga Kirstine Herskind, f. 23/1 1849 i Aarhus.
6. Led Nr. 2. Thora Vilhelmine Herskind, f. 6/6 1853 i Aarhus.

Der var flere Børn, disse dør uden at efterlade sig Børn.

6. Led Nr. 1. Olga Kirstine Herskind, f. 23/1 1849 i Aarhus, gift 9/6 1898 med Boghandler i Aarhus, Th. Køster, f. 29/3 1850. Søn af Sognepræst i Østbirk og Yding, Janus Køster og Hustru.

Børn ingen.

Adoptivsøn: Paul Køster, f. 24/1 1898. Han er Boghandler i Aarhus.

6. Led Nr. 2. Thora Vilhelmine Herskind, f. 6/6 1853 i Aarhus, d. 25/3 1917 paa Skærsø, gift 9/8 1883 med Enke Proprietær Jacob Ludvig Vauvert la Cour, f. 25/4 1844 paa Skærsø, d. 25/10 1912 smst. Efter at han havde lært Landvæsen forpagtede han i 1867 sin Fædrenegaard, Skærsø, sammen med en Broder. De købte Gaarden i 1873. I 1903 udkøbte han Svigerinden og blev derved Eneejer. I 1884 oprettede han paa Skærsø et Fællesmejeri, der i 1887 og 1898 blev udvidet og forbedret. Fra 1874—90 tilplantedes 240 Tdr. Land og indgik i 1897 med hele det tilplantede Areal — ca. 300 Tdr. Land — i Hedeselskabet og tog Fredsskovforpligtelse derpaa. Fra 1879—86 Medlem af Draaby Sogneraad, deraf de 3 første Aar som Formand. I en Aarrække i Sundhedskommissionen (valgt af Amtet) samt flere Tillidshverv.

Børn:

7. Led Nr. 1. Margrethe la Cour, f. 25/7 1884, Skærsø.
7. Led Nr. 2. Volmer la Cour, f. 9/9 1885, Skærsø.
7. Led Nr. 3. Anna la Cour, f. 11/11 1886, Skærsø.
7. Led Nr. 4. Ejnar la Cour, f. 13/5 1888, Skærsø.
7. Led Nr. 5. Jaques la Cour, f. 19/9 1889, Skærsø.

7. Led Nr. 6. Ingeborg la Cour, f. $^{27}/_{12}$ 1890, Skærsø.
7. Led Nr. 7. Ellen Kirstine la Cour, f. $^{17}/_{7}$ 1894, Skærsø.
7. Led Nr. 8. Peter la Cour, f. $^{20}/_{7}$ 1896, Skærsø.

7. Led Nr. 1. Margrethe la Cour, f. $^{25}/_{7}$ 1894 paa Skærsø, d. $^{4}/_{12}$ 1920 paa Frederikkesminde.

7. Led Nr. 2. Volmer la Cour, f. $^{9}/_{11}$ 1885 paa Skærsø. Realeksamen i Aarhus; lært Landvæsen. Forpagtede sammen med sin Broder Ejnar Skærsø $^{1}/_{11}$ 1914. Gift $^{7}/_{9}$ 1915 med Anna Christensen, f. $^{5}/_{2}$ 1880. Datter af Mølleejer Christensen og Hustru, Skellerup Mølle, Silkeborg.

Børn:

8. Led Nr. 1. Elisabeth la Cour, f. $^{1}/_{8}$ 1916, Skærsø.
8. Led Nr. 2. Ruth la Cour, f. $^{8}/_{8}$ 1918, Skærsø.
8. Led Nr. 3. Else la Cour, f. $^{10}/_{7}$ 1921, Skærsø.

7. Led Nr. 3. Anna la Cour, f. $^{11}/_{11}$ 1886 paa Skærsø. Har altid beskæftiget sig med Husvæsenet samt rejst en Del i Udlandet. Gift $^{27}/_{4}$ 1923 med Gaardejer Knud Høvring Christensen, Mørkholtgaard, Ramten, f. $^{1}/_{3}$ 1882. Søn af tidligere Landmand senere Brygger Jens Peter Christensen og Hustru, Grenaa.

7. Led Nr. 4. Ejnar la Cour, f. $^{13}/_{5}$ 1888 paa Skærsø. Realeksamen 1905. Siden $^{1}/_{11}$ 1914 Medforpagter af Skærsø. Gift $^{4}/_{1}$ 1919 med Karen Margrethe Thouson Wismer, f. $^{6}/_{8}$ 1894. Datter af Toldforvalter Wismer og Hustru, Marstal, Ærø.

Børn:

8. Led Nr. 1. Johan Christian la Cour, f. $^{18}/_{12}$ 1919.
8. Led Nr. 2. Aase la Cour, f. $^{7}/_{12}$ 1921.

7. Led Nr. 5. Jaques la Cour, f. $^{19}/_{9}$ 1889 paa Skærsø. Lært Landvæsen. Gift $^{29}/_{12}$ 1915 med Alma Marie Qvarnstrøm, f. $^{1}/_{3}$ 1890 i Sverrig. Datter af Værkmester ved de svenske Statsbaners Værksted i Boden, J. A. Qvarnstrøm og Hustru. For Tiden Bestyrer af Skærsø og Frederikkesminde sammen med en Halvbroder.

Børn ingen.

7. Led Nr. 6. Ingeborg la Cour, f. $^{27}/_{12}$ 1890 paa Skærsø. Realeksamen 1907. Handelseksamen 1909. Gift $^{10}/_{12}$ 1918 med Landmand Niels Johansen Buss, f. $^{20}/_{9}$ 1880 i Starup Sogn ved Gravens. Søn af Skrædermester H. J. Buss og Hustru.

Børn:

8. Led Nr. 1. Thora Buss, f. $^{12}/_{12}$ 1919, Oxlundgaard ved Houen.

8. Led Nr. 2. Grethe Marie Buss, f. $^{15}/_{5}$ 1921, Oxlundgaard ved Houen.

8. Led Nr. 3. Ellen Kirstine Buss, f. $^{7}/_{2}$ 1923 i Horsens.

7. Led Nr. 7. Ellen Kirstine la Cour, f. $^{17}/_{7}$ 1894 paa Skærsø. Realeksamen 1911. Været beskæftiget ved det huslige. Gift $^{25}/_{10}$ 1920 med Typograf Arthur Marius Frederik Bønnelycke, f. $^{24}/_{6}$ 1894 i Horsens. Søn af Former N. P. M. Bønnnelycke og Hustru.

7. Led Nr. 8. Peter la Cour, f. $^{20}/_{7}$ 1896 paa Skærsø. Realeksamen 1912. Lært Landvæsen. Kornet ved Infanteriet 1917. Siden Bestyrer- og Forvalterpladser paa Sjælland, paa Landbrugsskole i Malling ved Aarhus 1918—19. For Tiden Forvalter paa Corselitse, Falster. Indtræder 1. November 1923 som Kompagnon i Gaarden Wennelyst ved Holbæk sammen med dennes nuværende Ejer, Proprietær Johs. Willumsen.

Foranstaaende Register over Slægten efter Thora Vilhelmine Herskind, gift la Cour, Skærsø, er dels taget efter Slægten la Cours Slægtsregister og dels efter Slægtens egne Noteringer.

4. Led Nr. 5. (Se Side 63). Niels Sørensen, f. $^{26}/_{8}$ 1798 i Stjær, d. $^{17}/_{12}$ 1867 i Lillering, Lillering St., hvor han var Gaardejer og Sognefoged. Gift $^{14}/_{6}$ 1823 med Maren Andersdatter, f. 1806, d. $^{27}/_{12}$ 1872.

Børn:

5. Led Nr. 1. Anders Nielsen, f. $^{16}/_{10}$ 1825 i Lillering.

5. Led Nr. 2. Abelone Nielsdatter, f. $^{21}/_{4}$ 1828 i Lillering.

5. Led Nr. 3. Ane Mette Nielsen, f. $^{17}/_{1}$ 1839 i Lillering.

5. Led Nr. 4. Søren Nielsen, f. 6/8 1833 i Lillering.
5. Led Nr. 5. Niels Nielsen, f. 10/1 1836 i Lillering.
5. Led Nr. 6. Sidsel Marie Nielsen, f. 7/8 1841 i Lillering.
5. Led Nr. 7. Ane Petrea Nielsen, f. 15/7 1844 i Lillering.

5. Led Nr. 1. Anders Nielsen f. 16/10 1825 i Lillering, d. i Aarhus. Han var en meget dygtig Mand, som i Aarhus oparbejdede en stor Symaskinefabrik og byggede en stor Ejendom — Søndergade 4—6 —, der 1923 er solgt for Kr. 550,000,00.

Børn:

6. Led Nr. 1. Rosalia Kamilla Nielsen, f. 6/9 1856, Segalt Mølle.
6. Led Nr. 2. Adelheid Nielsen, f. 24/3 1859 i Aarhus.
6. Led Nr. 3. Jenny Nielsen, f. 25/7 1864 i Aarhus.
6. Led Nr. 4. Anders Nielsen, f. 4/1 18 i Aarhus.
6. Led Nr. 5. Anne Nielsen, f. 26/2 1873 i Aarhus.
6. Led Nr. 6. Alfred Nielsen, f. 6/7 1874 i Aarhus.

6. Led Nr. 1. Rosalia K. Nielsen, f. 6/9 1856 i Segalt Mølle, Skødstrup, gift 6/9 1879 med Grosserer i København, Kristian Fr. Andersen, f. 16/1 1847, d. 25/8 1920. Søn af Kaptajn og Kanalfoged Kr. Fr. Andersen og Hustru, Odense.

Børn:

7. Led Nr. 1. Lilly Andersen, f. 20/7 1880 i København.
7. Led Nr. 2. Paula Elise Andersen, f. 25/1 1884 i København.
7. Led Nr. 3. Kaj Andersen, f. 30/8 1891 i København.

Nærmere Oplysninger om de øvrige Børn har man ikke kunnet erholde.

5. Led Nr. 2. (Se Side 79). Abelone Nielsdatter, f. 21/1 1828 i Lillering, d. 11/6 1915 i Toustrup. Ved sin store Dygtighed søgte hun sin Lige blandt denne Slægts Bondekoner; hvilket gjorde, at Opholdet inde i Staugaard var fuldt paa Højde med Besøget ude. Gift 7/10 1851, Guldbryllup 7/10 1901 med Gaardejer, Sognefoged, Amtsraadsmedlem og Dannebrogsmand Ole Jensen, f. 3/1 1823 i Toustrup, d. 21/4 1906. Af Grevskabet „Frisenborg" fæstede han i 1851 sin Fødegaard, som hans Slægt i flere Slægtled forud havde haft i Fæste. Indfæstningsafgiften var 600 Rd. og 10 % til Godsforvalteren samt en aarlig Afgift af 34 Rd. og to Herskabsture

paa indtil 5 Mil hver Rejse. Samme Aar købte han Gaarden for 2800 Rd. og 2 % til Godsforvalten. Til Gaarden, hvis Bygninger var meget forfaldne, hørte 6 Td. 1½ Skp. Hartkorn samt 12 Td. Land af simpleste Beskaffenhed, Eng, Mose og Lyng, hvorpaa avledes nogle faa Læs Hø af simpleste Kvalitet. I 1852 satte han disse 12 Td. Land under Kultur. Resultatet blev aarlig 50—60 Læs Hø af fineste Kvalitet. I 1858 flyttede han Gaarden ud paa Stouagre; hvor den blev bygget solid og saa stor, at man sagde, at Laden kunde rumme hele Byens Avl. Nogle Aar efter kunde han have fyldt Laden 2 Gange med egen Avl. I 1871 brændte Gaarden. I 34 Aar var han Medlem af Dallerup Sogneraad, deraf 29 Aar Formand. I 30½ Aar Sognefoged og Stævningsmand. I 18 Aar Taksator for umyndiges og offentlige Midler i Skanderborg Amt. Lægdsmand. I 16 Aar Forligsmægler i Tyendesager. Fra 1871—77 Medlem af Skanderborg Amtsraad, samt havde han flere Tillidshverv, der alle blev udført med stor Dygtighed, hvorfor han i Juli 1878 blev hædret med Dannebrogsmændenes Hæderstegn. Som Opdrætter af Heste, Kvæg og Faar var han ualmindelig dygtig. Hans Hingst „Gamle Valdemar" er Stamfader til Jyllands bedste Hingste. Han solgte den første kostbare Hingst i Jylland til Kr. 6500,00, en til Kr. 9000,00, Kr. 3000,00 og Kr. 2000,00. Hans sortbrogede Kvæg af Holbækgaard-Racen var meget fuldkomne indenfor den jydske Kvægrace. Hans Disley Faarestamme var meget anerkendt og blandt de første paa Dyrskuerne i Landet. I mange Aar var han stadig Dommer ved Dyrskuerne. For sin Virksomhed i Husdyravl blev han hædret med Fortjenstmedaillen i Sølv. Han havde ikke anden Uddannelse end den, Almueskolen paa Landet havde givet ham; men han læste meget i Landbrugsblade. En moderne Bonde blev han ikke, men jævn i al sin Færd, en Mand af god, gammel Dyd og dansk Oprigtighed. Hele hans Liv var præget af utrættelig Energi, Hæderlighed, Trofasthed og Dygtighed. Søn af Jens Olesen og Hustru, Toustrup.

Opl.: Statskonsulent J. Jensen: Biografi.

Børn:

6. Led Nr. 1. Jens Ole Jensen, f. 18/11 1852 i Toustrup, d. 7/8 1916. Ugift.

6. Led Nr. 2. Karen Marie Jensen, f. 19/10 1857 i Toustrup.

6. Led Nr. 3. Maren Jensen, f. $^{26}/_{11}$ 1860 i Toustrup.
6. Led Nr. 4. Nielsine Jensen, f. $^{21}/_{12}$ 1863 i Toustrup.
6. Led Nr. 5. Ane Katrine Jensen, f. $^{18}/_{5}$ 1866 i Toustrup. Lærerinde i Haurum. Ugift.
6. Led Nr. 6. Marie Jensen, f. $^{19}/_{9}$ 1870 i Toustrup. Ugift.

6. Led Nr. 2. Karen Marie Jensen, f. $^{19}/_{10}$ 1857 i Toustrup, d. $^{1}/_{10}$ 1916, gift 1883 med Godsejer Jens Laursen, Ulstrup Hovedgaard, Ulstrup St., f. $^{11}/_{11}$ 1858. Godsejer J. Laursen er Ejer af den gamle, karakteristiske Herregaard „Ulstrup", Ulstrup St., som Schelernes Slægt grundlagde i 1600. Gaardens Bygninger, hvoraf Hovedbygningen er opført 1620, er fremtidig underkastet Statens Fredningsbestemmelser. Søn af Gaardejer Daniel Jensen og Hustru, Laasby Vestergaard, Laasby.

Børn:

7. Led Nr. 1. Agnes Laursen, f. $^{21}/_{8}$ 1883, Laasby Vestergaard.
7. Led Nr. 2. Daniel Laursen, f. $^{11}/_{10}$ 1889, Laasby Vestergaard.

7. Led Nr. 1. Agnes Laursen, f. $^{21}/_{8}$ 1883 i Laasby Vestergaard, gift $^{21}/_{1}$ 1908 med Forpagter af Ulstrup Hovedgaard, Ulstrup St., Jens Bech, f. $^{15}/_{5}$ 1883. Søn af Rentier Bech og Hustru, Skjern.

Børn:

8. Led Nr. 1. Else Marie Bech, f. $^{17}/_{6}$ 1909 i Silkeborg.
8. Led Nr. 2. Agnete Bech, f. $^{7}/_{7}$ 1919 i Silkeborg.

7. Led Nr. 2. Daniel Laursen, f. $^{11}/_{10}$ 1889 i Laasby Vestergaard. Forpagter af Ormstrup, Viborg. Gift $^{7}/_{7}$ 1917 med Signe Johnsen, f. $^{8}/_{7}$ 1893. Datter af Overretssagfører Bjarne Johnsen og Hustru, Viborg.

Børn:

8. Led Nr. 1. Birgitte Laursen, f. $^{15}/_{3}$ 1919, Ormstrup.
8. Led Nr. 2. Jens Laursen, f. $^{2}/_{4}$ 1921, Ormstrup.

6. Led Nr. 3. Maren Jensen, f. $^{26}/_{11}$ 1860 i Toustrup, gift $^{16}/_{10}$ 1888 med Gaardejer, Sognefoged og Lægdsmand A. Riisberg, f. $^{19}/_{5}$ 1853. De overtog hendes Fødegaard Stougaard pr. Toustrup St. Søn af Gaardejer Chr. Hansen Møller og Hustru, Laasby, Laasby St.

Børn:

7. Led Nr. 1. Astrid Riisberg, f. 21/2 1890 i Skød.
7. Led Nr. 2. Dagny Riisberg, f. 12/2 1893 i Skød. Lærerinde.
7. Led Nr. 3. Elisabeth Riisberg, f. 26/4 1896 i Skød.
7. Led Nr. 4. Elna Riisberg, f. 14/5 1900, Stougaard.
7. Led Nr. 5. Tage Riisberg, f. 3/7 1902, Stougaard.

7. Led Nr. 1. Astrid Riisberg, f. 21/2 1890 i Skød, gift 1/2 1916 med Sognepræst i Ødis, Jens Terkildsen, f. 26/2 1876. Student 1893, cand. theol. 1899. Sognepræst i Dallerup og Laasby 1908, fra den Tid i sit nuværende Embede. Søn af Sognepræst i Sdr. Dalby pr. Hedensted, J. C. Terkildsen og Hustru.

Børn:

8. Led Nr. 1. Thorkild Terkildsen, f. 7/4 1917 i Dallerup.
8. Led Nr. 2. Knud Terkildsen, f. 5/12 1918 i Ødis.
8. Led Nr. 3. Thyge Terkildsen, f. 6/1 1921 i Ødis.

6. Led Nr. 4. Nielsine Jensen, f. 21/12 1863 i Toustrup, gift 26/6 1888 med Gaardejer Jens Kr. Thomsen, f. 7/11 1859. Han er Medlem af Bestyrelsen for Galten og Omegns Landboforening. Næstformand for Hammel Andelssvineslagteri i Hammel. De overtog hans Fødehjem „Nybo", hvortil han købte mere Jord. Søn af Thomas Larsen og Hustru, „Nybo", Toustrup, Toustrup St.

Børn:

7. Led Nr. 1. Thomas Thomsen, f. 5/12 1890, Nybo.
7. Led Nr. 2. Ole Thomsen, f. 8/1 1893, Nybo.
7. Led Nr. 3. Aksel Thomsen, f. 1/11 1895, Nybo.
7. Led Nr. 4. Marie Thomsen, f. 11/10 1897, Nybo.
7. Led Nr. 5. Holger Thomsen, f. 11/9 1898, Nybo.
7. Led Nr. 6. Aage Thomsen, f. 5/4 1901, Nybo.

7. Led Nr. 1. Thomas Thomsen, f. 5/12 1890 i Nybo. Ejer af „Eriksborg" pr. Silkeborg. Gift 12/11 1912 med Margrethe Østergaard, f. 27/2 1887. Datter af Gaardejer Østergaard og Husru, Skjørring, Galten St.

Børn:

8. Led Nr. 1. Jens Chr. Thomsen, f. 15/8 1914, Eriksborg.
8. Led Nr. 2. Selma Thomsen, f. 22/4 1916, Eriksborg.
8. Led Nr. 3. Edith Thomsen, f. 12/11 1918, Eriksborg.

7. Led Nr. 3. Aksel Thomsen, f. $^{1}/_{11}$ 1895. Maskiningeniør fra Odense Teknikum. Maskinfabrikant i Galten. Gift $^{28}/_{6}$ med Margrethe Lykke, f. $^{23}/_{6}$ 1898. Datter af Gaardejer Søren Pallesen og Hustru, Lykkegaard, Røgen.

7. Led Nr. 4. Marie Thomsen, f. $^{11}/_{10}$ 1897, gift $^{12}/_{10}$ 1921 med Forpagter af Laasby Østergaard, Ejnar Baastrup, f. $^{17}/_{8}$ 1895. Søn af Proprietær Baastrup og Hustru, Laasby Østergaard.

5. Led Nr. 3. (Se Side 79). Ane Mette Nielsen, f. $^{17}/_{1}$ 1839, gift $^{5}/_{2}$ 1877 med Jens Andersen, f. ^{24} 9 1841 i Lillering. I flere Aar havde de Ormslev Præstegaard i Forpagtning, senere købte de en lille Landejendom paa Lillering Mark, den drev de ualmindelig godt. I 1913 solgte de Ejendommen og byggede et Hus i Nærheden af hans Fødegaard.

Børn ingen.

5. Led Nr. 4. (Se Side 80). Søren Nielsen, f. $^{6}/_{8}$ 1833 i Lillering, d. $^{8}/_{1}$ 1921 i Stilling Østergaard, Stilling St. Han overtog sin Fødegaard i Lillering. som han udstykkede i flere Parceller. Derefter overtog han i 1873 sin Hustrus Fødegaard, Stilling Østergaard, der havde været i hendes Slægts Eje i flere Slægtled. Han flyttede Gaarden ud paa sin nuværende Plads, hvor den blev bygget godt og tidssvarende. Da Landevejen og Banen fra Aarhus til Skanderborg kom, delte de Marken til Stilling Østergaard i flere Stykker, hvorfor han byttede Jord med Naboerne. Stilling Østergaard ligger midt i Marken med Hovedlandevejen midt igennem. Han merglede og drænede Jorden. Var en dygtig og veloplyst Mand. I mange Aar Medlem af Sogneraadet Kirkeværge, i Bestyrelsen for Sparekassen og flere offentlige Bestillinger. Gift $^{8}/_{5}$ 1866 med Ane Sophie Andersen, f. $^{15}/_{10}$ 1834, d. $^{2}/_{8}$ 1902. Datter af Gaardejer Anders Nielsen og Hustru, Ellen Jensdatter, Stilling Østergaard.

Børn:

6. Led Nr. 1. Niels Marius Nielsen, f. $^{23}/_{9}$ 1869 i Lillering.
6. Led Nr. 2. Anders Nielsen, f. $^{30}/_{5}$ 1872 i Lillering.
6. Led Nr. 3. Ellen Nielsen, f. $^{3}/_{12}$ 1874, Stilling Østergaard.

6. Led Nr. 1. Niels M. Nielsen, f. $^{23}/_{9}$ 1869 i Lillering, d. ugift $^{5}/_{5}$ 1893 i Stilling Østergaard. Han havde Adgangseksamen til Polyteknisk Læreanstalt.

6. Led Nr. 2. Anders Nielsen, f. $^{30}/_{5}$ 1872 i Lillering. Cand. theol. 1903. I nogle Aar Lærer. 1907—10 Kapellan i Dronninglund. 1910 Sognepræst til Volstrup og Hørby, hvor han fremdeles virker under saare gunstige Forhold. Han er Formand for begge Menighedsraad, Værgeraad, Skolekommission m. v. Har modtaget synlig Bevis paa Menighedernes Velvillie og Agtelse. Har stor Interesse i Violinbygning, hvorom han i Tiden har en Bog under Arbejde. Æresmedlem af Hørby Borgerforening. Ved Hørby St. har han købt en Ejendom (6 Td. Land), hvor han agter at bygge og henleve sine senere Aar. Opl.: A. N.

6. Led Nr. 3. Ellen Nielsen, f. $^{3}/_{12}$ 1874 i Stilling Østergaard, gift $^{30}/_{7}$ 1897 med Gaardejer Niels Peter Petersen, f. i Fregerslev $^{6}/_{3}$ 1875. De overtog hendes Fødegaard, Stilling Østergaard. Søn af Kasper Petersen og Hustru, Fregerslev, Hørning St.

Børn:

7. Led Nr. 1. Johanne Marie Petersen, f. $^{24}/_{4}$ 1898, Stilling Østergaard.
7. Led Nr. 2. Oskar Petersen, f. $^{19}/_{3}$ 1900, Stilling Østergaard.
7. Led Nr. 3. Anna Sofie Petersen, f. $^{9}/_{10}$ 1902, Stilling Østergaard.
7. Led Nr. 4. Søren Ejner Petersen, f. $^{15}/_{1}$ 1905, Stilling Østergaard.
7. Led Nr. 5. Karen Margrethe Petersen, f. $^{2}/_{10}$ 1907, Stilling Østergaard.

7. Led Nr. 1. Johanne Marie Petersen, f. $^{24}/_{4}$ 1898 i Stilling Østergaard, gift $^{15}/_{1}$ 1917 med Gaardejer Hans Rasmussen, f. $^{13}/_{3}$ 1894 i Bjertrup pr. Hørning St., nu Mollerup, Laven. Søn af Gaardejer Rasmus P. Rasmussen og Hustru, Skaarup Mosegaard, Skanderborg.

Børn:

8. Led Nr. 1. Karen Rasmussen, f. $^{5}/_{12}$ 1918 i Bjertrup.
8. Led Nr. 2. Gunnar Rasmussen, f. $^{17}/_{7}$ 1920 i Bjertrup.

7. Led Nr. 2. Oskar Petersen, f. 19/8 1900 i Stilling Østergaard. Ejer af (Christiansbjerg) Skjoldelev, Mundelstrup St. Gift 8/4 1923 med Helga Schou, f. 13/9 1900. Datter af Lærer Schou og Hustru, Storring. Oskar Petersen og Helga Schou er paa Mødrenes Side Søskendebørn i 5. Led. Hun findes i Maren Madsdatters Efterslægt.

5. Led Nr. 5. (Se Side 80). Niels Nielsen, f. 10/4 1836 i Lillering, d. 4/4 1904 i Velling. Han var særlig interesseret som Tandtekniker, hvilken Virksomhed han drev i flere Aar. Senere købte han en Gaard i Velling pr. Bryrup. Var i 5 Aar Formand for Vinding-Bryrup-Vrads Sogneraad. Gift 15/10 1867 med Maren Pedersen, f. 7/4 1848. Datter af Peder Sørensen og Hustru, Framlev.

Børn:

6. Led Nr. 1. Niels Peter Nielsen, f. 17/11 1868 i Mjesing.
6. Led Nr. 2. Anna Marie Nielsen, f. 20/1 1870 i Mjesing.
6. Led Nr. 3. Peder Nederland Nielsen, f. 6/2 1872 i Mjesing.
6. Led Nr. 4. Maren Nielsen, f. 8/3 1874 i Mjesing, d. 9/1 1897. Ugift.
6. Led Nr. 5. Johannes Nielsen, f. 8/6 1876 i Brabrand.
6. Led Nr. 6. Søren Nielsen, f. 9/7 1878 i Brabrand. Rejst til Amerika.
6. Led Nr. 7. Ellen Nielsen, f. 23/5 1880 i Velling-Bryrup.
6. Led Nr. 8. Agnes Nielsen, f. 3/8 1883 i Velling-Bryrup. Rejst til Amerika.
6. Led Nr. 9. Sidsel Marie Sofie Nielsen, f. 15/10 1885 i Velling-Bryrup. Rejst til Amerika.

6. Led Nr. 5. Johannes Nielsen, f. 8/6 1876 i Brabrand. Overtog sine Forældres Gaard. Gift 25/10 1904 med Nielsine Marie Nielsen, f. 29/6 1877. Datter af Gaardejer Jens Nielsen og Hustru, Egebjerg ved Horsens.

Børn:

7. Led Nr. 1. Mary Nederland Nielsen, f. 30/1 1907 i Velling.
7. Led Nr. 2. Adelhejd Skov Nielsen, f. 5/7 1914 i Velling.
7. Led Nr. 3. Helge Sørensen, f. 24/2 1910. Plejesøn.

En Søn af Peder Nederland skriver, at hans Onkler og Tanter samt Forældre ikke har nogen Interesse i Slægtsregisteret. Udgiverne.

5. Led Nr. 6. (Se Side 80). Sidsel Marie Nielsen, f. 7/8 1841 i Lillering, d. i Harlev 22/5 1921, gift 7/8 1872 med Gaardejer Niels Andersen, f. 4/10 1838 i Lillering, d. smst. 3/10 1902. De overtog hans Fødegaard i 1872, den havde været i hans Slægt gennem flere Slægtled. Sammen med sine Brødre opdyrkede han 20 Tdr. Land af Fødegaarden til god og frugtbar Jord, som tidligere havde ligget hen som Sump og Skov. Søn af Anders Jensen og Hustru, Lillering.

Børn:

6. Led Nr. 1. Ane Kjerstine Andersen, f. 8/8 1873 i Lillering, gift 22/11 1892 med Jens Bertelsen Skole, f. 26/11 1856. De overtog hendes Fødegaard, som de solgte og er nu Ejer af Gaarden „Tronvang", Harlev St. Søn af Gaardejer Jens Bertelsen og Hustru, Permelille, Samsø.

Børn:

7. Led Nr. 1. Gerda Bertelsen Skole, f. 3/10 1893 i Skovby.
7. Led Nr. 2. Asta Bertelsen Skole, f. 23/9 1894 i Skovby.
7. Led Nr. 3. Signe Bertelsen Skole, f. 23/8 1895 i Skovby.
7. Led Nr. 4. Stig Bertelsen Skole, f. 18/2 1902 i Skovby.

7. Led Nr. 1. Gerda Bertelsen Skole, f. 3/10 1893 i Skovby, gift 7/12 1920 med Gaardejer i Skovby, Aage Schested, f. 17/5 1888. Søn af Gaardejer Schested Nielsen Schested og Hustru, Tvilum ved Silkeborg.

Børn:

8. Led Nr. 1. Knud Skole Schested, f. 18/9 1921 i Skovby.

7. Led Nr. 2. Asta Bertelsen Skole, f. 23/9 1894, gift 8/1 1923 med Gaardejer i Svinsager pr. Skanderborg, Peder Gaardsdal, f. 11/9 1899. Søn af Gaardejer Gaardsdal og Hustru, Øster Vandet pr. Rødkjærsbro.

5. Led Nr. 7. (Se Side 80). Ane Petrea Severine Nielsen, f. 15/7 1844 i Lillering, d. 24/10 1915 i Veggerslev Skole pr. Tornled. Foruden at være en trofast Støtte for Hjemmet holdt hun i 25 Aar Haandgerningsskole. Gift 23/6 1871 med Lærer Carl Peter Wad, f. 22/9 1848 i Veggerslev Skole, d. 23/10 1922 i Rosmus Skole. Demitteret fra Lyngby Seminarium i 1868. Lærer i Lyngby Skole pr. Brabrand i 1869. Han

blev sin Faders Efterfølger i Veggerslev Skole fra 1877. Foruden Skolegerningen dyrkede han i flere Aar sin Moders Ejendomsjord sammen med Skolelodden. Holdt i 20 Aar Aftenskole, virkede ved Sognets Læseforening og Sangforening, Regnskabsfører i Sognesparekassen, Medstifter af Andelsmejeriet og dettes Revisor i flere Aar, Sekretær for Sogneraadet, Regnskabsfører for Brugsforeningen, i 3 Aar Kredsformand for Danmarks Lærerforening samt mange flere Tillidshverv. Da han tog sin Afsked fra Skolen, $^{31}/_{3}$ 1916, foranstaltede Beboerne en Afskedsfest, hvor man overrakte ham flere værdifulde Gaver, bl. a. et Guldur med Kæde. Han var Søn af Lærer, Sogneraadsformand og Rigsdagsmand Wad og Hustru, Veggerslev Skole.

Børn:

6. Led Nr. 1. Ludvig Christian Wad, f. $^{22}/_{2}$ 1872, Lyngby Skole.

6. Led Nr. 2. Peder Christian Wad, f. $^{1}/_{8}$ 1875, Lyngby Skole, død ugift.

6. Led Nr. 1. Ludvig Chr. Wad, f. $^{22}/_{2}$ 1872 i Lyngby Skole, Brabrand. Præliminæreksamen 1890. Demitteret fra Blaagaards Seminarium i København 1905. Vikar i Skovshoved Skole pr. Charlottenlund St. Fra $^{1}/_{4}$ 1907 Andenlærer og Kirkesanger i Lyngby Skole pr. Trustrup St. Fra $^{1}/_{10}$ 1910 Lærer og Kirkesanger i Rosmus Skole pr. Balle St. Foruden sin Skolegerning har han mange forskellige Tillidshverv, bl. a. Formand for Rosmus Menighedsraad og Hyllested-Rosmus Sygekasse. Gift $^{17}/_{2}$ 1906 med Anna Louise Margrethe Juhl, f. $^{28}/_{11}$ 1877 i København. Datter af Maskinmester Nis Petersen Juhl og Hustru, København.

Børn:

7. Led Nr. 1. Kristian Leo Wad, f. $^{22}/_{4}$ 1906 i København.

Slægt		Indgiftede		Ægteskaber	Landmænd	Haandværkere	Lærere	Præster	Købmænd	Forskelligt
Mænd	Kvinder	Mænd	Kvinder							
99	114	44	37	81	41	14	5	3	4	12

Søren Madsens Efterslægt anmodes om paa dette Blad at skrive al Til- og Afgang, Fødselsdage, Vielsesdage og Dødsdage samt Aar, ligesaa om man har noget at tilføje om Vedkommendes Virksomhed og Interesser samt anføre, paa hvilken Side i Registret Vedkommendes Slægt findes.

Led	Side	Navn	Slægt		Indgiftede		Ægteskaber	Landmænd	Haandværkere	Lærere	Læger	Præster	Købmænd	Forskelligt	Jurister	Officerer
			Mænd	Kvinder	Mænd	Kvinder										
1.	5	Rasmus Jensen	1			1	1	1								
2.	5	Mads Rasmussen	4	4		1	1	1								
3.	5	Rasmus Madsen				1	1	1								
3.	9	Maren Madsdatter	539	608	243	210	455	231	81	7	3	3	25	73	2	
3.	15	Niels Madsen	79	73	37	24	61	28	17	1			3	12		
3.	35	Ellen Madsdatter	4	4	3	2	5	4								
3.	39	Mette Madsdatter		1	1		1	1								
3.	43	Helle Madsdatter	67	67	35	26	61	32	14	1			1	9	2	1
3.	63	Søren Madsen	99	114	44	37	81	41	14	5		3	4	12		
		Ialt	793	871	363	302	667	340	126	14	3	6	33	106	4	1

Ialt 2329 Navne.

Foranstaaende samlede Optællinger, Bemærkninger og hele Slægtsregistret har undertegnede revideret og erklærer dette for rigtigt i enhver Henseende, dog undtaget Maren Madsdatters Efterslægt.

Aarhus, den 21. December 1923.

R. Møller. S. Andersen,
Konstruktør.

Rytterbønder og Ryttergaarde.

Rytterbønderne udgjorde i det 17. og 18. Aarhundrede et Aristokrati indenfor Bondestanden. De danske Konger var milde Husbonder; Afgifterne var ikke store, slog Høsten fejl, fik Bønderne Lempelser, og den Vilkaarlighed, der kunde møde Bønderne i det private Fæstehold, var Kongens Bønder sikrede imod. Opl.: H. B.

Ryttergods: Gods udlagt til Underhold af Rytteri.

I 1670 dannedes et nationalt, dansk Rytteri, ca. 30,000 Tdr. Hartkorn af Kronens Gods udlagdes til Bønder, der enten skulde gøre Tjeneste til Hest eller holde en Rytter. Der var her i Landet 5 Rytteridistrikter. Skanderborg Rytteridistrikt var paa ca. 5500 Tdr. Hartkorn.

Opl.: E. Rørdams Leksikon.

Rytterbonde og Gaardmand Rasmus Jensen, f. 1663, d. 1724 i Stjær, efterlod Gaarden til sin Søn, Mads Rasmussen, der døde 1750. Hans Søn, Søren Madsen, d. 1826, overtog Gaarden. Da Ryttergodset solgtes i 1767 blev Gaarden og vistnok hele Stjær By købt af Stamhusbesidderen paa Bidstrup. Af ham har Søren Madsen formentlig købt Gaarden, og hans Søn, Peder Sørensen, d. 1855, overtog Gaarden, og han efterlod den til sin Søn, Søren Pedersen, d. 1910, som solgte den om ved 1888. Gaardens Mtr. Nr. er 13a i Stjær. Den Ejendom har altsaa været i Slægtens Brug og Eje i ca. 225 Aar. Uddrag af Stamtavlen.

R. P. R. Møller.

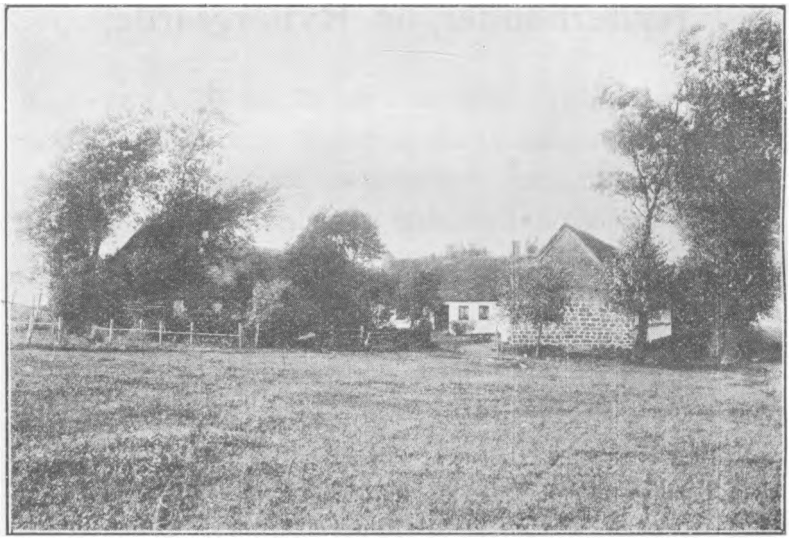

„Anneksgaarden",
der har været i Slægtens Brug og Eje fra 1710 til 1887.

Da Staten i 1767 sælger Ryttergodset i Stjær By, køber en privat Mand dette; men i 1773 køber Peder Nielsen og Maren Madsdatter (efter forud at have haft den som Ryttergaard og overtaget den efter hans Fader), Gaarden af Justitsraad, Stamhusbesidder H. H. de Lichtenberg, Bidstrup og Søebygaard; hvorfor han uddeler Skøde; men foruden dette Skøde findes der et kgl. Skøde, underskreven af Kongen og hans Ministre. (Se Side 94).

Indfæstningsbrevet (se Side 93) er ogsaa Peder Nielsen Søballe og Maren Madsdatters. Baade dette og Skødet (kgl.) er medtaget, for at Slægten kan se, hvorledes dette foregik paa den Tid.

Udskrift
af
Skanderborg Rytterdistrikts Fæsteprotokol
1746—64, Fol. 117.

Stiær.

Peder Nielsen.

Paa Hans Kongl. May.ts, voris allernaadigste Arvekonge og Herris Vegne, have vi sted og fæst, saasom vi hermed steder og fæster til Peder Nielsen Faderen Niels Jensens og Moederens derefter i hendes Enckestand fradøede Partgaard i Stiær, staar for Hartkorn 3 Tdr. 6 Skp. 2 Fdk. 1 Alb., af Pirris Hauge 2 Fdk. 1½ Alb., hvoraf udi Indfæstning betahlis Aatte Rigsdaler, som Hans Kongl. May.t allerunderdanigst til Indtægt bereignis. Bygningen er 46 Fag Huus. Annammed til Besetning 6 Bæster, 5 Kiør, 6 Ungnød og 16 Faar, Vogn, Ploug og Harve med ald sit Tilbehør, som tillige med behøvende Sædekorn stedse ved Gaarden til Inventarium skal forblive, og Peder Nielsen, med alt hvis vidre til sammes Conservation udkreves, er pligtig at tilsvare Bygningen, at forbedre og altiid udi forsvarlig Stand holde, Auflingen loulig at dørcke og drive, Skatter og Udgifter, som nu er eller paabudte vorder, rigtig i rette Tiide og paa sinne tilbørlige Stæder at erlegge og clarere, viise sig hørig og lydig imod alle de, som paa Hans Kongl. May.ts Vegne over hannem kan have at befahle, samt rette sig efter Loven og Forordningerne. Saa maae atter bemelte Peder Nielsen omrørte Partgaard med dens rette Tilliggende nyde, bruge og sin Lifstiid i Fæste beholde eller saalenge hand foreskrevne i alle Maader efterkommer.

Ryttersessionen i Schanderborg,
den 4. November 1751.

WOYDA. BEENFELDT. FOLSACH.

MOLDRUP.

Efter Kongl. Skiøde af 12. Jan. 1768 Nr. 2:

C. R. VIItimus
1768
Müller Jørgensen

4 Rigsdaler

Vi Christian den Syvende af Guds Naade Konge til Danmark og Norge, de Venders og Gothers, Hertug udi Slesvig, Holsteen, Stormarn og Dytmarsken, Greve udi Oldenborg og Delmenhorst, giøre vitterligt, at som Vi ved Vores Resolution dateret 5. Junny 1767 har approberet den ved dertil befalede Commissarier med en Deel Beboere af de saakaldte Selvejere under Schanderborg District udi Vor Province Nørre Jylland om den i deris Stæder forbeholdne Eiendom og Rættighed trofne Accord og Foreening, og Peder Nielsen Siøballe i Stier derved paa de Conditioner, som til dette og de øvrige under samme District forbeholdene Goedsers Forhandling, saavel ved trykt Placat af 19. Decbr. 1766 som ved Auctionen over det øvrige Gods, holden paa Schanderborg Slot den 23. April 1767 og følgende Dage, blev bekiendgiort, er overdraget ald den Eiendom, Herlighed og Rættighed, som Os haver været forbeholden udi efterskrevne Hartkorn udi Schanderborg Amt i bemelte Vor Province Nørre Jylland beliggende, for den Summa 60 Rd., som med Rendte, indtil den Dag Betaling er skeet, beløber tresindstyve og toe Rigsdaler 32 Sk., og i alt efter allernaadigst Resolution dat. 30. Augusty 1765 udi Vores Casse efter Os elskelig Vores Cammerraad og Rigimentsskriver Niels Moldrups den 11. Decbr. 1767 udgivne Quittering er betalt, saa have vi ved dette Vort aabne Brev allernaadigst villet skiøde og afstaae, saasom Vi og hermed for Os og Vore Arvesuccessorer udi Regieringen til forbemeldte Peder Nielsen, Siøballe, hans Arvinger og Efterkommere skiøder og aldeeles afhænder Vores Eiendom, Rættighed og Herlighed udi følgende under bemelte Schanderborg District beliggende Hartkorn, nemblig:

Udi Schanderborg Amt, Hielmsleu Herret, Wenge Sogn, Siøballe Bye, af saakaldte Pirris Hauge, Agger og Eng, Hartkorn toe Fierdingkar eet og eet halv Album samt Skou eet Album, hvoraf fornæfnte Peder Nielsen, Siøballe, efter den in anno 1733 seenest forfattet Jordebog har svaret aarlig Landgilde 10 Sk., hvilket Hartkorn, Agger og Eng, 2 Fdk., 1½ Alb. og Skov, 1 Alb. med dertil hørende Bygninger, Herlighed, Landgilde, Stægsmaal, Sigt og Sagefald, Ægt og

Arbejde, visse og uvisse Indkomster, Rendte og rætte Tilliggelse, være sig af Agger og Eng, Skov, Mark, Krat, Heede, Kiær og Moeser, Fiskevand og Fæegang, Tørvegrøft og Lyngslet, vaat og tørt, inden Markskiel og udenfore, aldeeles intet undtagen i nogen Maade, som nu dertil ligger, af Alderstid ligget haver og bør dertil at ligge med Rætte, tillige med dertil hørende Mandskab efter Loven og Forordningerne, saa og Jagtrættighed til foreskrevne Goeds, ligeleedes efter Loven og derom udgangne Forordninger, skal følge og tilhøre oftbemeldte Peder Nielsen Siøballe, hans Arvinger og Efterkommere.

Thi kiendes Vi for Os og Vore Arvesuccorer udi Regieringen ingen ydermere Lod, Deel, Ræt eller Rættighed efterdags at have til eller udi forberørte Hartkorn, detz Eiendom og Herlighed med viidere, som forskrevet staar, men allernaadigst ville hiemle og fuldkommenligen tilstaae tilbemelte Peder Nielsen Siøballe, hans Arvinger og Efterkommere, som samme med Rætte eiende bliver, anførte Hartkorn med Tilhørende for hver Mands Tiltale, som derpaa med Rætte kunde have noget at siige, dog Os og Vore Arvesuccessorer udi Regieringen alle Kongelige Regalia og Høyheder samt Contributioner pro qvota, ordinaire eller extraordinaire, som endten allereede er, eller herefter vorder paabuden, aldeelis uforkrænket og forbeholden at blive.

Forbydendes alle og enhver herimod, eftersom forskrevet staaer, at hindre eller udi nogen Maade Forfang at giøre, under Vor Hyldest og Naade.

Givet paa Vort Slot Christiansborg udi Vores Kongl. Recidencestad Kiøbenhaun, den 12. Janv. 1768.

Under Vor Kongelige Haand og Signet:

CHRISTIANUS.
(L. S.)

REVENTLOU. SCHACH. BERENSTORFF.

P. COPMAN.

Udgiften til Slægtsregisteret.

Trykning af 200 Eksemplarer	Kr. 1000,00
Registrator ved Landsarkivet i Viborg, Herr O. Hoffmann Bang for at udarbejde Stamtavlen	- 200,00
Andre Oplysninger, Frimærker og Papir	- 83,50
	Kr. 1283,50

200 Eksemplarer Kr. 1283,50 = pr. Eksemplar Kr. 6,41.

Ovenstaaende Udgifter er rigtige og i Overensstemmelse med fremlagte Bilag.

Aarhus, den 23. Januar 1924.

S. ANDERSEN,
Konstruktør.