Danskernes Historie Online
Danske Slægtsforskeres Bibliotek

Dette værk er downloadet fra Danskernes Historie Online

Danskernes Historie Online er Danmarks største digitaliserings-projekt af litteratur inden for emner som personalhistorie, lokalhistorie og slægtsforskning. Biblioteket hører under den almennyttige forening Danske Slægtsforskere. Vi bevarer vores fælles kulturarv, digitaliserer den og stiller den til rådighed for alle interesserede.

Støt vores arbejde – Bliv sponsor

Som sponsor i biblioteket opnår du en række fordele. Læs mere om fordele og sponsorat her: https://slaegtsbibliotek.dk/sponsorat

Ophavsret

Biblioteket indeholder værker både med og uden ophavsret. For værker, som er omfattet af ophavsret, må PDF-filen kun benyttes til personligt brug.

Links

Slægtsforskernes Bibliotek: https://slaegtsbibliotek.dk
Danske Slægtsforskere: https://slaegt.dk

SLÆGTSBOG

for

efterkommere

efter

BARBARA SALOMONSDATTER

født 1784

i Ferritslevgård, Rolsted Sogn

Hvad af fædres saga findes,
bør af efterslægten mindes.

Udarbejdet 1956 - Ajourført 1982

8291

Dansk Slægtsforskning
Fredericia

Forord

I mange år har det været en af mine rige glæder at samle på slægten, og måske har jeg nok håbet at få noget færdigt. Men da jeg efter det første slægtsmøde i Ferritslev d. 16. oktober 1954 mærkede den overvældende interesse for slægten, forstod jeg, at jeg ikke magtede at gennemføre arbejdet alene, og lod derfor "Dansk Slægtsforskning" føre det ud i livet. Foruden mine bidrag har Hans Peder Aagaard gjort et fortjenstfuldt arbejde ved at samle de gamle slægtsgårdes historie.

Lige så stor som min kærlighed er til de henfarne slægter, er min tak til min egen generation, og ligeså varme er mine ønsker om lykke for de kommende.

Kolding, den 1. april 1956.
Dagny Alminde.



Orientering

Ved udarbejdelsen af denne slægtsbog er foruden kirkebøger anvendt folketællingslister, lægdsruller, skifteprotokoller, skøde- og panteprotokoller, fæsteprotokoller og endvidere, hvor det har været muligt, avissamlinger, samt endelig materiale, der har været i slægtens besiddelse.

Da størsteparten af disse kilder – bl.a. kirkebøgerne – endnu er utilgængelige for årene efter 1890, beror bogens oplysninger efter dette år hovedsagelig på meddelelser fra slægtens medlemmer og er altså ukontrollable gennem arkivalier.

Hvor oplysninger om personer er ufuldstændige, skyldes dette almindeligvis ubesvarede forespørgsler eller ukendte adresser, så forespørgsel har været umulig.

Navne og data på nulevende personer er så vidt muligt anført efter egne opgivelser, og der kan derfor forekomme tilfælde, hvor f.eks. søskendes efternavne er stavet forskelligt.

Gamle dokumenter og lignende er afskrevet direkte, og de fejl m.v., der forekommer i originalen, vil altså også forekomme i afskriften.

Efterkommeroversigten er bygget op på følgende måde:

Børnene af den person, hvem efterkommeroversigten går ud fra, er betegnet med romertal. Hvert romertals børn er betegnet med stort bogstav – ordnet i alfabetisk orden, idet dog bogstavet "I" "i" er udeladt. Hvert stort bogstavs børn er betegnet med arabertal, hvert arabertals børn med lille bogstav, hvert lille bogstavs børn med arabertal med halv parentes – 1) – og hver af deres børn med lille bogstav med halv parentes. Er der herefter flere generationer, betegnes disse fortsat med arabertal og lille bogstav med to halve parenteser, 3 halve parenteser osv.

I forhold til stamfaderen er romertal altså børn, store bogstaver børnebørn, arabertal oldebørn, små bogstaver tipoldebørn, osv.

Af hensyn til overskueligheden er der yderligere lavet indrykninger for hver generation.

Sætter man sig grundigt ind i dette system, kan man "stedfæste" enhver person i oversigten i forhold til sig selv.

Dansk Slægtsforskning
Fredericia
1956

Ajourføring 1982

Efter ønske fra flere slægtsmedlemmer har Dansk Slægtsforskning, Fredericia, gennemført en total ajourføring af slægtsbogen.

Det er sket på den måde, at der er udsendt spørgeskemaer til slægtens nulevende medlemmer, og teksten er herefter ajourført med de gennem disse skemaer indkomne data.

Yderligere er bogen suppleret med et alfabetisk register over slægtens medlemmer, og det skulle således nu være lettere at finde rundt i bogen.

Alle ihændehavere af den gamle bog er for et mindre ekspeditionsgebyr tilbudt ombytning til den nye udgave, mens alle andre i slægten har kunnet bestille bogen til en fordelagtig pris.

Vi takker slægten for samarbejdet omkring denne ajourføring og håber, at slægtsbogen må bidrage til slægtens samhørighed og fællesskab.

Dansk Slægtsforskning
Fredericia
1982

DE SLÆGTSHISTORISKE KILDER.

I Danmark findes fem almindelige statsarkiver, nemlig Rigsarkivet i København og de fire landsarkiver: København (dækkende Sjælland og de sydlige øer), Odense (for Fyn m.m.), Viborg (omfattende hele Nørrejylland ned til Kongeåen) og Åbenrå (dækkende Sønderjylland). Rigsarkivet omfatter Centraladministrationens sager, og hvad kongerne har efterladt af skriftlige materialer. Administrativt er Rigsarkivet opdelt i 5 afdelinger: Første afdeling, der rummer arkivalier ældre end 1848, anden afdeling med de nyere sager, tredie afdeling er det tidligere Hærens Arkiv, fjerde afdeling tager sig af privatarkiverne, og endelig er der et fælles sekretariat. På Rigsarkivet opbevares bl.a. de af slægtsforskeren almindeligst benyttede grupper: folketællinger og lægdsruller. Landsarkiverne rummer de lokale embeders arkiver: præstearkiver (kirkebøger m.m.), retsbetjentarkiver, godsarkiver og byarkiver.

Den førstegangsbesøgende på et arkiv vil med forundring konstatere, at det rummer kilometer ved kilometer af boghylder fyldt med håndskrevne bøger og protokoller, prentet med gotisk, en skrift som forekommer nutidsmennesker komplet ulæselig.

<u>Kirkebøgerne</u>, der er slægtsforskerens vigtigste kilde, indeholder oplysninger om fødsel, dåb, konfirmation, vielse, død og begravelse. Kirkebogsføringen blev ved lov påbudt i 1646, men den ældst bevarede kirkebog er fra 1573 og stammer fra Hjordkær Sogn i Sønderjylland. Dette betyder imidlertid ikke, at kirkebøgerne normalt findes fra 1646 og frem til i dag. I de ældste tider førtes kirkebogen nemlig kun i ét eksemplar, der som regel opbevaredes i præstegården. Krige, plyndringer, brand og manglende omtanke for disse arkivaliers betydning resulterede i masser af tilfælde i, at kirkebøgerne gik tabt. Normalt er kirkebøgerne således kun bevaret tilbage til ca. midten af 1700-tallet, og alene i Nørrejylland findes 50 sogne, hvor alle kirkebøger er gået tabt før 1814. Ved reskript af 11. december 1812 blev det påbudt, at kirkebøgerne skulle føres i to eksemplarer, og fra den tid kan man altid regne med, at kirkebøgerne er bevaret.

De er dog ikke alle lige godt førte, mange af de ældre kirkebøger er ret mangelfulde og i perioder slet ikke førte, ting, som naturligvis vanskeliggør forskerens arbejde.

<u>Folketællingerne</u> er også en vigtig kilde for slægtsforskeren. Den første folketælling fandt sted 1769, men har kun statistisk betydning. De følgende fra 1787, 1801, 1834, 1840, 1845, 1850, 1855, 1860, 1870, 1880, 1885 (kun København), 1890, 1895 (kun København), 1901 og derefter hvert femte år, gi-

ver oplysning om bopæl, navn, stilling i familien, alder (må ofte tages med forbehold), ægteskabelig stand og næringsvej. Fra 1845 kom den meget vigtige rubrik fødested med.

Lægdsruller i moderne forstand indførtes i 1788, da staten overtog udskrivningen af soldater. Det var imidlertid kun bondesønner, der udtoges, og først fra 1849 indførtes almindelig værnepligt. Oprindelig blev drengebørn optaget i rullen i det første leveår, men i 1849 fra det fyldte 15. år og fra 1869 i det år, de fyldte 17. I rullen blev man stående, til man fyldte 36 år, fra 1869 til det 38. år. I lægdsrullen kan man følge den værnepligtiges flytning og finde hans alder, fødested og faders navn oplyst.

Skøde- og panteprotokollerne indførtes i byerne ved lov i 1682 og i landdistrikterne i 1738. De fortæller os om ejendomshandler og optagelser af lån etc., men har naturligvis kun betydning, når man beskæftiger sig med personer, der ejer fast ejendom. I 1845 indførtes realregistre, så hver ejendom fik et blad i registret med oplysning om adkomst, behæftelser og servitutter.

Fæsteprotokollerne har meget stor betydning, idet den overvejende del af landbefolkningen indtil omkring 1800 var fæstere under en herregård. Disse protokoller eksisterer fra 1719 og indeholder fæstebrevene, dokumenter, som udfærdigedes, hver gang godset bortfæstede en af sine ejendomme. Fra en del godser er fæsteprotokollerne dog gået tabt.

Skifteprotokollerne giver med fortegnelse over arvingerne og boopgørelser fortræffelige oplysninger. Protokollerne er at finde i de enkelte jurisdiktioners arkiver, for fæstere i de private godsarkiver og i rytterdistriktsarkiver, i amts- og herredsarkiver (for selvejere), i byfogedarkiver (borgere) og i de gejstlige arkiver (præster og degne).

Tingbøger blev ført ved de forskellige retter som landsting, herredsting, byting, birketing m.v. og indeholdt dels referater af det, der passerede, dels breve, der lystes på tinge. Efterhånden udskiltes af det brogede indhold protokoller med særligt indhold, skifteprotokoller, skøde- og panteprotokoller m.fl.

Justitsprotokollerne kan fortælle om forfædrene har været indblandet i retssager, medens jordebøgerne og matriklerne giver oplysninger om de enkelte gårdes størrelse, om ejer- og fæsteforhold, landgilde etc.

LIDT OM BONDENS FORHOLD GENNEM TIDERNE

Fæste.

Betegnelsen fæster, fæstegårdmand eller fæstebonde er almindelig kendt, men det er vel de færreste, der har nøjere kendskab til fæsterens forhold, hans rettigheder og pligter.

Indgåelse af fæste foregik normalt på hovedgården og foretoges af husbonden eller dennes fuldmægtig, ridefogden. I hvert fald i 1600'erne var det almindeligt, at godsejeren udstedte et skriftligt fæstebrev, når en fæstegård skiftede besidder. Ved forordning af 23. januar 1719 bestemtes det, at fæstebrevet skulle udstedes i 2 eksemplarer, hvoraf det ene udleveredes til fæsteren, mens det andet forblev hos godsejeren og blev indført i fæsteprotokollen, hvori alle fæstebreve med tilhørende reverser skulle indføres.

Der skelnes mellem 2 fæsteformer, nemlig arvefæste og livsfæste. Arvefæste gav brugsret ikke blot til fæster eller enke, men også til arvinger, og er således nær ved at være ejendomsret. Livsfæste - der var det mest almindelige - gav brugsret i fæsters og eventuel enkes livstid.

Landgilde.

Fæsteren skulle til gengæld yde dels en sum een gang for alle - indfæstning, og dels en årlig afgift - landgilde. Forinden fæstegården blev overtaget, blev der afholdt en synsforretning af 2 mænd, en valgt af hver part, til konstatering af bygningers og besætnings værdi etc. Fæsteren blev så holdt ansvarlig for eventuelle forringelser.

Hoveri.

Foruden landgilden, der svaredes dels i naturalier og dels i penge, skulle fæsteren ofte gøre "ægt og arbejde" - hoveri. Foruden avlingshoveriet, hvorved hovedgårdsmarkerne blev drevet, kan man tale om bygningshoveri, altså håndlangerarbejde og kørsel med materialer ved slotte og herregårdes opførelse, samt småhoveri, såsom husligt arbejde.

I middelalderen ydede fæstebonden almindeligvis kun den faste årlige afgift af jorden, og hoveriet spillede dengang ikke nogen større rolle; hovedgårdene var ikke større end at den nødvendige arbejdskraft, som behøvedes til gårdenes drift, ydedes af gårdenes tyende og af de husmænd (gårdsæder), som boede ved hovedgården. Husmændene fik som vederlag korn, penge og brugsret til deres jordlod.

Forskellen mellem husmændene og fæstebønderne udviskedes noget i løbet af det 14. og 15. århundrede. Det hændte, at husmænd, som havde arbejdet sig op, slap for at betale så høj en landgilde som de egentlige fæstebønder, men til gengæld vedblev at gøre arbejde på hovedgården et bestemt antal dage om året. Man ser også fæstebønder, der fik landgilden nedsat til det halve mod at påtage sig at hjælpe til på hovedgården i høsttiden. Dette er faktisk begyndelsen til senere tiders hoveri og til fæstebondens personlige afhængighed af herremanden.

Middelalderens fæstebonde stod altså i et frit kontraktforhold til jordens ejer, og hvis han svarede sin landgilde, havde denne intet at sige over ham, mens derimod den fæstebonde, som skulle yde arbejde på hovedgården, måtte gøre dette, når det behagede ejeren.

Omkring 1500 var der hovedgårde, hvor arbejdspligten havde antaget et betydeligt omfang, og i midten af 1600'erne kunne hoveriet på nogle godser nå op på imod 100 hovdage om året.

Når hoveriet efterhånden blev fæstebondens tungeste byrde, hænger dette i høj grad sammen med den store økonomiske omvæltning, der gav herremændene forøgede indtægter, som de dels anvendte til forbedringer i driften og dels til nye herresæder og fornemmere levevis. De tidligere små hovedgårde blev slået sammen til store godser, og den nye store drift fordrede en stærk forøgelse af arbejdskraften, som man skaffede sig ved at forøge fæstebøndernes hoveri.

Bønderne strittede naturligvis imod, så meget de kunne, men derved gjorde de kun ondt værre, idet de ved deres genstridighed gav herremændene lejlighed til at indføre barbariske straffemidler, som f.eks. træhesten, der efter 1634 anvendtes mod hovbønder, medens den før kun havde været brugt mod soldater. Forholdet mellem ejer og fæster fik efterhånden mere og mere præg af forholdet mellem herskab og tyende, og dette sidste blev underkastet en brutal hustugt.

Dette tunge arbejde blev naturligvis udført uvilligt og slet og det havde en demoraliserende indflydelse, så dovenskab, drikkeri og råhed florerede.

Der blev i tidens løb gjort forskellige forsøg på at mildne bondens kår. Christian IV forsøgte således uden held at få hoveriet afløst med arbejdspenge, men først med Struenses forordning af 20. februar 1771 skete der et virkeligt fremskridt. Det blev her påbudt, at alt hoveri skulle være bestemt, og det fastsattes til 8 spanddage og 16 gangdage pr. tønde hartkorn. Forordningen blev voldsomt angrebet af godsejerne og blev ophævet ved Struenses

fald.

Først efter stavnsbåndets ophævelse tog en landbokommission fat på hoverispørgsmålet.

De mænd, som i 1700'erne gik ind for at forbedre bøndernes kår, var klare over, at man først og fremmest måtte se at få den værste tynge - hoveriet - fjernet, men det kunne ikke gøres gennem lovgivning, da hoveriet var en del af fæsterens afgift til jorddrotten.

Regeringen opfordrede derfor i 1791 til frivillig overenskomster om hoveriets fastsættelse, og d. 5. juni 1795 anordnedes, at alt hoveri skulle være bestemt inden d. 1. maj 1797. En ny forordning af 6. december 1799 fastlagde nærmere de nye forhold. For husmændenes vedkommende kunne der derimod fortsat kræves ubegrænset hoveri, indtil forordningen af 27. maj 1848 forbød fremtidige kontrakter herom. Man har dog eksempler på, at der i afsides liggende egne af landet blev ydet hoveri helt op til vore dage.

Hoveriforeningen.

Efter regeringens opfordring af 1791 oprettede de såkaldte hoveriforeninger, altså overenskomster mellem godsejere og fæstebønder, hvori bøndernes hoveri fastsattes til visse pløje-, spand- og gangdage, visse hovmål for hver bonde i ager og eng samt ved gærders og grøfters vedligeholdelse.

Disse foreninger var vel nok forskellige, men i store træk var ydelserne nogenlunde ens for landets forskellige egne. Som eksempel kan anføres, at Sanderumgård Hovedgård i Odense Amt i henhold til foreningen skulle have udført 10 pløjedage, 69 spanddage og 258 gangdage af hver "hovning". Hovedgården bestod af 17 3/4 "hele hovninger" fordelt på 23 "hovningsbønder". Naturligvis var hovarbejde en stor byrde for disse fæstere, men det bør dog bemærkes, at de såkaldte gangdage som regel kunne klares af en pige eller dreng.

Med disse foreninger var vejen banet for hoveriets afløsning, og den bestemte årlige arbejdsydelse kunne uden større vanskeligeheder omsættes til penge, når herremand og fæster var enige herom. Det gik dog ingenlunde hurtigt, og mange steder fandt bønderne sig godt i hovarbejdet, der nu havde mistet sin ydmygende karakter.

Skifte.

Efter et dødsfald blev arvedelingen - skiftet - afholdt af husbonden, jorddrotten, der i sin egenskab af ejer af bortfæstet jord havde den "jorddrotlige skiftejurisdiktion", hvilket dog ved forordning af 25. juli 1817

blev indskrænket til lensbesiddere og forskellige godsejende institutioner. På krongodserne foretoges skifteforretningen af ridefogden, amtsforvalteren eller godsinspektøren, medens det på ryttergodserne var regimentsskriveren, der forestod skiftets afholdelse. Skifteforvalteren mødte ved skiftets afholdelse sammen med 2 vitterligheds- og vurderingsmænd, og man gennemgik almindeligvis hele det pågældende bo, som styk for styk blev opregnet og vurderet. En gennemgang af adskillige hundrede skifter fordelt på alle landets egne har efterladt det indtryk, at vurderingen blev sat ret lavt, og selv i de tilfælde, hvor udgifterne oversteg indtægterne, fik arvingerne sædvanligvis tilladelse til at overtage gården mod at afgive løfte om at svare til gælden.

Hartkorn.

Ved gennemgang af slægtsbogen støder man ofte på betegnelsen hartkorn, hvilket begreb derfor fortjener en nærmere forklaring.

Hartkorn var oprindelig fællesbetegnelsen for de afgifter, bønderne ydede i naturalier - landgilde - til godserne. De forskellige afgifter var i godsernes jordebøger angivet i forhold til 1 td. rug eller byg, der var "hårdt" korn i modsætning til havre, "blødt" korn.

Forholdene på de forskellige godser var afvigende, men normen for den almindelige beregning var følgende:

1 td.	rug eller byg	1 td.	hartkorn
1 "	gryn eller hvedemel	2 "	"
1 "	hvede eller ærter	1½ "	"
1 "	havre	½ "	"
1 "	humle	½ "	"
4 Læs	enghø	1 skp.	"
12 Gæs	.....	1 td.	"

Efter enevældens indførelse 1660 indkaldtes jordebøgerne, og på grundlag heraf udarbejdedes en fælles jordebog for alle landets ejendomme, den såkaldte matrikel af 1664, og heri skyldsattes ejendommene i hartkorn.

Denne skyldsætning viste sig snart at være uretfærdig, da ligningen på godserne som nævnt havde været noget forskellig, og man påbegyndte derfor i 1681 udarbejdelsen af en matrikel baseret på jordens ydeevne - bonitering - der sattes i forhold til arealet og således angav det hartkorn, der skulle svares.

Ved boniteringen sattes agerjorden i klasse efter godhed; enge, overdrev

og skove takseredes efter det udbytte, de kunne frembringe, antal læs hø, græsning og svins-olden m.m. Også møllerier og enkelte andre erhverv blev medtaget og vurderedes efter indtægt, men enhedsbetegnelsen var stadig hartkorn.

Trods mangelfuld opmåling og kortlægning var denne hartkornsskyldsætning i begyndelsen god og retfærdig, men da den i 150 år blev benyttet som basis for grundskatten på landet, blev den på grund af jordernes forbedring m.m. efterhånden mere og mere uretfærdig, hvorfor man i årene 1806-1822 udarbejdede en ny matrikel, der dog først kom til at gælde fra 1844.

Boniteringen var denne gang langt mere omhyggelig, og al agerjorden sattes i takst fra 1-24. Af de bedste jorder beskattedes 6 1/6 td. land (å 14.000 kvadratalen) til at yde 1 td. hartkorn. På Lolland og Falster gik der 9 4/5 td. land og i Ringkøbing Amt 45 tdr. land til 1 td. hartkorn. Gennemsnittet for hele landet var 18 tdr. land pr. td. hartkorn.

Vurderingen tog ikke hensyn til beliggenheden, hvilket i forbindelse med den tekniske udvikling medførte, at de dårlige jorders værdi ved opdyrkning, transportanlæg m.v. steg stærkt, uden at dette medførte takstændring og følgelig heller ikke skatteforøgelse.

Hartkornskatten blev derfor utidssvarende, hvorfor man i 1903 vedtog loven om ejendomsskyld, hvilket betød en fuldstændig ophævelse af hartkornet som grundlag for skatter til stat og kommune.

Generationsoversigt

Svend Rasmussen (ca. 1700-)

Salomon Svendsen (ca. 1741-1822)

Barbara Salomonsdatter (1784-1868)

I	Anne Nielsdatter, født 1806
II	Inger Nielsdatter, født 1809
III	Anders Nielsen, født 1812
IV	Christen Nielsen, født 1814
V	Salomon Nielsen, født 1818
VI	Kirsten Nielsdatter, født 1820
VII	Karen Nielsdatter, født 1822
VIII	Hans Nielsen, født 1824

Forfædre

til

Barbara Salomonsdatter

Svend Rasmussen

er formodentlig født ca. 1700, men hvor han er født, eller hvem han er søn af, har dét ikke været muligt at konstatere. Han døde i Hellerup Sogn, hvorfra kirkebøgerne for årene indtil 1813 desværre er brændt.

Svend Rasmussen boede ved det ældste barns dåb i Nonnebo Huse, Birkende Sogn. Samme år nævnes han som korporal på Raschenberg, hvor kaptajn Ernst Otto Dirchhof da lå med sit kampagni, der hørte under oberst Gambous regiment. 1729 havde Svend Rasmussen plads som gartner på hovedgården Hellerup, men boede i Ferritslev. I 1739 var han fæster i Lindshus, Hellerup enemærker, hvilket var jord uden for byfællesskabet, hvorfor han var fri for hoveriarbejde, han måtte dog til hvert års Martinii (11. november) svare 5 rigsdaler og 7 skilling i hus- og hovningspenge til Hellerup Gods.

Svend Rasmussen blev trolovet 1727 og gift d. 14. februar samme år i Birkende med

Barbara Pedersdatter

Trolovelser kendtes allerede i middelalderen og var en ægteskabsstiftende handling. Efterhånden fik den kirkelige vielse dog større og større betydning, og ved ordinans af 19. juni 1582 bestemtes det, at et ægteskab skulle fuldbyrdes af præsten. Før den kirkelige vielse blev foretaget, skulle der dog finde trolovelse sted i overværelse af præsten og 5 andre personer. En sådan trolovelse var forpligtende for begge parter og kunne kun ophæves efter kongelig bevilling. Efter loven skulle præsterne "alvorligen forbyde de trolovede personer at søge seng sammen, førend de i kirken retteligen blive samlede", men blandt almuen overholdt man ikke denne lovbestemmelse, idet man bibeholdt den gamle opfattelse af trolovelsen som den egentlige ægteskabsstiftende handling.

I året 1799 blev trolovelser helt afskaffet ved kongeligt reskript af 4. januar, men trolovelsesskikken fortsatte dog - uden at være ægteskabsstiftende - og er i vore dage afløst af forlovelsen.

Som et ydre tegn på trolovelse bar den trolovede - i hvert fald hvis det var en mere fornem person - en fingerring af guld, der blev anbragt på fjerde finger, "thi vise mestre og læger skriver, at der ganger en åre fra hjertet op til den fjerde finger".

Ved vielsens indførelse i kirkebogen oplyses det ikke, hvor og hvornår Barbara Pedersdatter er født, eller hvem hendes forældre var. Hun er formo-

dentlig død 1754 i Hellerup Sogn.

I ægteskabet var børnene: Johanne Lucia Svendsdatter, døbt d. 22. februar 1728 i Birkende Kirke, Friederick Otto Svendsen, døbt d. 19. juni 1729 i Rolsted Kirke, Ernst Hempel Svendsen, døbt d. 7. februar 1731 i Rolsted Kirke, Karen Svendsdatter, døbt d. 18. januar 1733 i Rolsted Kirke, Anders Svendsen, født ca. 1733, Andreas Benth Svendsen, døbt d. 25. september 1735 i Rolsted Kirke, Ide Sophia Charlotte Svendsdatter, født ca. 1738 i Hellerup Sogn, Salomon Svendsen, født ca. 1741 i Hellerup Sogn og Johanna Sophia Svendsdatter, født ca. 1749 i Hellerup Sogn.

Fadderne ved børnenes dåb giver et lille billede af familiens omgangskreds, hvorfor følgende skal nævnes: Anna Sophia, mejerske på Selleberg, Karen Leth, fruens pige på Hellerup, Ulrick Christian Laqai, sergant Zassart af Ferritslev, Else Kathrine, kromandsdatter af Ferritslev, hendes moder, Petronelle Mølmarks, forpagter Christian Gerdes, Hellerup, skytte Peder Hempel Schødt, og ladefoged Hans Hansen, begge Hellerup, samt frøken Wilhelmine Kiørbitz, ligeledes Hellerup.

Svend Rasmussens navn træffes ofte i auktionsprotokollerne. Således blev der d. 5. august 1728 afholdt auktion på Raschenberg Gods i "Silkenborghus", som skytte Jørgen Rasmussen havde beboet. Svend Rasmussen, der da nævnes som "Corporal paa Raschenberg", købte "2 udhuggen Leerbilleder, 1 Blaae og Rødagtig Couleurt Quinde Kiortel af Dantziger Tøj, 2 Skuffer uden Laag med Aske udi".

På en auktion, der 1735 afholdtes efter smed Hans Hansen, Ferritslev, på begæring af generalmajorinde Kiørbitz, Hellerup, købte Svend Rasmussen, "gartner paa Gaarden": 2 stk. hvidlinned hoveddyner, 1 mk. 2 sk., 4 stk. hyllefjælle, 13 sk., 1 hvidlinned randet underdyne, 1 rdlr. 1 mk. 1 sk., 1 liden bøge, 8 sk., 1 kålharve, 1 lyseform og 2 spinderokke.

Den 18. august 1740 blev der afholdt auktion efter fru Kiørbitz (født von Harstall) på Hellerup, og Svend Rasmussen købte da: 1 stort skab med 4 luger og en del skuffer, 2 rdlr. 4 mk. 6 sk., 1 kærne, 5 sk., 1 standtønde, 1 flødekande, 1 mk. 12 sk., en torsketønde, 6 sk., 3 tønder 1 mk. 8 sk. - 1 mk. 12 sk. - 2 mk. 6 sk., og 1 bremertønde, 10 sk.

Sønnen Ernst Hempel Svendsen overtog 1754 fæstet af Lindshus og gav sin far aftægt. Fæstebrevet lyder således:

"Jeg, Salomon Lindegaard til Hellerup, Hs. Kongelige Mayestæts Justits og Cancelliraad kiendes og hermed vitterliggiør, at jeg haver stædt og fæst, saasom jeg stæder og fæster til min Bondekarl Ernst Svendsen et mig tilhørende og udi Hellerup Hovedgaards Enemærker beliggende Huus, Lindshuus kaldet,

som hands Fader sidst beboede og til hannem godvilligt afstaaet haver, hvilket Huus med dets tilliggende, undtagen tuende Fag deraf og et liget Støcke af Kaalhaugen, som hand til sin Fader, saalænge hand lever, frie og uden Betaling overlader; ommeldte Ernst Svendsen til Beboelse og Brug sin Livs tid maa nyde, saavel som helst hand af Huuset aarlig til huer 1ste Maj svarer og erlægger Huus og Hovningspenge 4 Rdlr., Skriver Fiere Rigsdaler, tager Korn i Laden 3 Dage aarlig, gaar paa Klapjagt og gaar (Løk) ligesom mine andre Huusmænd, holder Huuset i forsvarlig Stand og hegner som vedbor; er mig som hans rette Huusbond og dem som paa mine Vegne lyde loug og lidig, saavel som holder sig Hs. Kongl. Mayestæts Allermaadigste udgangne Forordning af 23. Januar 1719 efterrettelig. For det stemplede Papiers Brug er dette Fæstebrev in duplo bleven forfærdiget.

Til Indfæstning haver hand efter Accor betalt 20 Rdlr. Slettedaler.

Dette til Bekræftelse under min Haand og Zignet.

Hellerup, den 12. Oktober 1754."

Alle Svend Rasmussens børn kom "godt i Vej", men den, der gik mest ry af, var Ernst Svendsen, "Stærke Ernst". Til ham blev historien knyttet om manden, der gik og pløjede, da en vejfarende bad ham sige, hvor "stærke Ernst" boede. "Der", sagde Ernst, idet han løftede ploven i stiv arm og med den pegede mod sit hjem. - der blev sagt, at han var den stærkeste mand på godset. Han var tømrer og bonde. Han står opført i lægdsrullen som hørende til kaptajn v. Kiørbitz regiment. - Han var kendt viden om for sin styrke og sin humor, og omtalen og fortællinger om han gjorde ham til en hel sagnfigur, så man i senere slægtled endog ville gøre ham til stamfader for alle Svendsen'erne. Man kaldte ham "Svend Ernst", og så kunne det jo passe. Han har sikkert også været et godt menneske. Da hans søster "Smukke Ide" får et barn, før hun bliver gift, er han den eneste af de mange søskende, der står fadder.

Ernst Svendsen var gift 4 gange. Han havde 2 sønner og 1 datter, de er sikkert af første ægteskab, da de er født 1760-62-66. Da Ernst døde 1807, var der skifte efter ham. Børnene blev indkaldt tre gange, men mødte ikke (de var nok blevet kede af de mange stedmødre). Arvingerne ville ikke vedgå arv og gæld, men skifteforvalteren og vitterlighedsvidnerne fik det til at gå nøjagtig lige op på 59 rigsdaler 3 mark og 4 skilling.

Efterlod Ernst Svendsen sig ikke jordisk gods, så efterlod han en glans om sit navn, som gjorde, at mange af de, der i deres barndom har hørt så meget om ham og regnet ham som "Stamfader", stormand, der havde duelleret og var flygtet fra Sverige, blev såre bedrøvede, da de opdagede, at det var sagn. Men kærligheden til ham har holdt sig i slægten, hvor hans navn lever videre i vore dage.



Dette træ står, hvor Lindshuset i sin tid lå,
og det menes at være plantet af Svend Rasmussen.

Salomon Svendsen

er født ca. 1741 i Lindshus, Hellerup Enemærker, Hellerup Sogn, som søn af Svend Rasmussen og hustru Barbara Pedersdatter, og han døde d. 28. februar 1822 i Ferritslevgård, Rolsted Sogn, 80 år gammel.

Han blev konfirmeret 1759 i Rolsted Kirke, 18 år gammel; på det tidspunkt tjente han hos gårdmand og ladefoged Hans Hansen i Ferritslev.

Han blev trolovet d. 10. august 1770 og gift første gang d. 12. oktober samme år i Rolsted Kirke med

Ingeborg Dorthea Christiansdatter Breum

Ingeborg Dorthea Christiansdatter Breum er født 1753 som datter af fæstegårdmand Christian Ulrich Breum og hustru Rebecca Hedevig Pedersdatter Bast, og hun døde 1778 i Ferritslevgård og blev begravet d. 11. december. Dødsårsagen var tuberkulose.

I ægteskabet var børnene: Christian Ulrick Salomonsen, født 1771, Christoffer Otto Salomonsen, født 1772, død 1778, og Rebecca Hedevig Salomonsdatter, født 1775.

Alle børnene er født i Ferritslevgård.

Salomon Svendsen blev gift anden gang 1779 i Søllinge Kirke med

Inger Hansdatter

Hun er født 1753 i Stubbendrup, Søllinge Sogn, som datter af fæstegårdmand Hans Hansen og hustru Kirsten Jørgensdatter, og hun døde d. 28. maj 1818 i Ferritslevgård og blev begravet d. 4. juni.

I dette ægteskab var børnene: Ingeborg Dorthea Salomonsdatter, født 1779, Hans Salomonsen, født 1780, Kirsten Salomonsdatter, født 1781, Barbara Salomonsdatter, født 1784, Johanna Salomonsdatter, født 1785, død 9 måneder gammel, Christoffer Salomonsen, født 1788, Dorthea Marie Salomonsdatter, født 1790, Peder Salomonsen, født 1791, Sara Margrethe Salomonsdatter, født 1793, og Jacob Salomonsen, født 1796.

Alle børnene er født i Ferritslevgård.

Salomon Svendsen "stod i Nummer" ved det daværende Fyenske nationale Regiment, der ophævedes 1763. 1752 står han som 11-årig opført i Hellerup lægdsrulle hørende til "Hr. Oberst Vinds Regiment".

Den 14. december 1778 blev der afholdt skifte efter Ingeborg Dorthea Chri-

stiansdatter Breum.

Boets tilholdende formue var 431 rdlr. 1 mk. 4 sk., hvoraf Salomon Svendsen efter loven fik det halve 215 rdlr. 3 mk. 18 sk., de to sønner 4/5 af den øvrige halvdel,172 rdlr. 2 mk. 14 2/5 sk., og datteren Rebecca Hedevig 43 rdlr. 11 3/5 sk.

Arven til Rebecca blev udlagt således: rede penge 40 rdlr., 1 egedragkiste 6 rdlr., 1 sølvske 2 rdlr. samt en forsvarlig seng og nogle gangklæder. Endvidere skulle hun have trolovelse og bryllup.

Faderen lovede at sørge for hendes opdragelse.

Salomon Svendsen lod senere indsætte 50 rdlr. i overformynderiet til Rebecca under hendes farbroder Anders Svendsens tilsyn og ansvar.

Ligesom sin far nævnes Salomon Svendsen ofte i auktionsprotokollerne. Således købte han på en auktion over "ældgamle Jacob Jacobsens" bo i Sdr. Nærå: Kejser Karls krønike, 3 sk., 1 klokke med bøil (taffelur), 1 mk. 10 sk., 4 metal teeskiede og 1 sukkerklemme.

Ved en auktion over Jørgen Nielsens stervbo i Ellinge 1775 købte Salomon Svendsen 1 bryggerkar til 4 tdr., 3 mk., 1 do., 2de fyrreborde, 1 spigerbor og 1 skæfte, 6 mk. 10 sk., samt 1 lætte naur.

Den 30. maj 1776 blev der afholdt auktion over kromanden Lauritz Nielsen i Ferritslev, og Salomon Svendsen købte da: Johan Arendts Sande Christendom, 1 mk. 1 sk., 6 skilderier, 1 mk. 13 sk., 6 boutellier, 12 sk., 1 sengbæcken, 1 rdlr. 10 sk., 1 tobaks fyrfad, 1 mk. 8 sk., 1 kåbberpotte, 2 mk. 8 sk., 1 tinpottemål, 7 sk. 1 par ølbægre, 1 mk. 8 sk., 1 siebøtte og noget jernkram, 1 svin, 1 mk. 10 sk., 1 jernharve, 3 mk., 1 mælkekalv, 3 mk. 8 sk. endvidere en del redskaber.

Ved en auktion i Rolsted Mølle købtes 1 nætteldugs forklæde, 1 mk. 2 sk., 1 skæppe, 2 mk. 1 sk., 1 bord dug, 1 mk. 9 sk., 2 stk. reb, 8 sk., og 1 kasse med jernskramleri, 1 mk. 5 sk.

Den 9. november 1779 blev der afholdt auktion på Hellerup efter salig hr. etatsråd Schmidt til Hellerup. Ved denne lejlighed købte Salomon Svendsen 1 par hørgarnslagner 4 3/4 alen, 2 rdlr. 2 mk. 1 sk., 1 par do. 3 3/4 alen, 2 rdlr. 2 mk. 1 sk., 10 pund fintheglet hør, 5 pund do., 8 pund do. samt 5 gibsdukker, 12 sk. (Dukkerne var sikkert bestemt for den lille Rebecca.)

Svigerfaderen Christian Ulrich Breum, døde 1783 i Ferritslevgård, og d. 23. december holdtes der auktion over hans efterladenskaber, af hvilke Salomon Svendsen købte: 1 sort vadmels kiol, 1 stort ege-chatol, 1 gl. bibel på dansk, 5 halstørklæder, 6 skjorter, 1 barberkniv, 1 tollekniv, 1 blæk og sandhus af glas, 1 sølvske og 1 sort vadmels kasket.

Salomon Svendsen udstedte 1789 følgende arveafkald, der findes under nr. 54052 i diverse overformynderisager for Hellerup Gods 1746-1803:

"Underskrevne Salomon Svendsen, Gaardmand paa Ferritslevgaard under Hellerup Gods, tilstaar herved paa min Kone Inger Hansdatters Vegne at have modtaget ald den Arv, som os efter hendes endnu levende Fader Hans Hansen paa Stubbendrupgaard nu eller i Tiden ved hans dødelige Afgang arveligen kan tilfalde, saaledes at ieg, hun eller Arvinger i ingen Maade har mere at fordre, men herved som meldt for alt, hvad os ved min Svigerfader bemeldte Hans Hansens dødelige Afgang kunde tilfalde i Arv, giver fuldkommen Afkald og Quittering, og ligesom dette mit Afkald uden nogen Kald eller Varsel mig derom at give til Tinge maa læses og protokolleres, haver ieg og til desmere Forsikring formaaet Friderich Rasmussen, Snedker paa Maare Skov, og Hans Knudsen, Gaardmand i Eskildstrup under Tøijstrup Gods, begge dette med mig til skriftligt at underskrive, hvilket saaledes under min Haand bekræftes.

Stubbendrupgaard d. 16. Junij 1789.

Salomon S.S.S. Svendsen.

Til Vitterlighed:

Fr. Rasmussen. Hans H.K.S. Knudsen."

Salomon Svendsen overtog 1770 Ferritslevgård efter sin svigerfar. (Se Ferritslevgårds historie).

1812 blev gården overdraget til sønnen Hans Salomonsen, hvorefter Salomon Svendsen gik på aftægt hos denne. Aftægtskontrakten lyder som følger:

"Aftægts-Contract

imellem

Gaardmand Salamon Svendsen og Hustrue Inger Hansdatter paa den eene og deres Søn Hans Salamonsen paa den anden Side.

1. *Afstaaer ieg Salamon Svendsen i Forventning af mit Høje Herskabs Naadige Approbation, min hidtil i Fæstehavende Gaard, Ferritzlefgaard kaldet, beliggende paa Ferritslef Byes Grund i Rolsted Sogn under Hellerup Gods, med dertil hørende Inventarium paa følgende Vilkaar:*
   a. *At i Tilfælde vi nu eller i Tiden skulle blive Tilsinds ei at være inde hos vores Søn, og nyde vores Underholdning ved hans Bord, da forpligtes han til paa egen Bekostning at lade indrette og istandsætte og derefter aarlig at vedligeholde en Aftægts Stue til min og Hustrues Beboelse paa 7 Fag Størrelse paa Vestre Side af Stuehuuset, hvor nu er Melke Stue og Huggehuus, som da forandres til 2de Kamre, nemlig en Stue og et Sovekammer, med Lofte og Skorsteen, desforuden indretter han for Enden af Stuen i samme Længde et Tørve Huus eller Brændehuus paa 2*

Fags Størrelse til vores Afbenyttelse, den nye Hauge paa den Nordre Side af Porten haver vi forbeholdt os til vores egen Nytte og Brug, 4 Favne af Humleplanten er han pligtig at stænge, passe og vedligeholde, med hans egen, til vores Brug af Frugttræer forbeholder vi os, den haare mit i Haugen, den mellemste Gravensteen Avle og den Lange søde samt Sitroen Avlen, alle de andre Træer er os uvedkommende. -

b. *I Aftægts Stuen udtager vi af Boet, vores Sæng, Bord, Stole, Jernkakkelovn, Stueuhr med hvad videre fornødent Boehauge vi Samme maatte Bruge og behøve, der alt af ham holdes ved Lige uden nogen Bekostning eller Udgivt for os.*

c. *I Aarlig Aftægt Leveres os 4 Tdr. Rug, skriver Fire Tønder Rug, 5 Tdr. Byg, Fem Tønder Byg, 3 Skp. Boghvede Gryn, 3 Skp. Grubbegryn, 3 Skp. Grubbemeel, 5 Lispund Flædsk, en Skp. Salt, 4 St. Feede Gies, 2 Kiør i frie Foder og Græs som følger hans egne i Marken, 2 Faaer med deres Afgrøde Ligeledes i frie Foder og Græs, saaer os 1 Skp. Hørfrøe samt Leverer os frit i Huus 6 Læs Tørv og Fiire Læs Brænde. -*

d. *Tillige forbeholder vi os Friehed til at brygge og bage, vadske, bryge og hvad andet vi i brygerhuuset finder fornødent.*

f. *Naar forlanges er han pligtig at kiøre vores Korn til og fra Mølle, samt kiøre for os til Kirke.*

g. *I Sygdomstilfælde paalægges ham at have Tilsyn med Reenlighed og Oppasselse hos os, samt ved vores Dødelige Afgang at Lade os hæderlig Begrave efter Egnens Skik og Brug.*

h. *Naar een af os ved Døden afgaaer bortfalder det halve af Aftægten, som hans skal Levere til os aarlig.*

2. *Forbeskrevne af min Fader Salamon Svendsen anførte Vilkaar, forbinder ieg mig Hans Salamonsen i eet og alt at efterkomme og Levere til rette Tider. Saaledes paa begge Sider at være foreenet, bekræftes med Underskrivt.*

Ferritzlefgaard, den 24de December 1812.

Salamon S.S.S. Svendsen. Hans H.S.S. Salamonsen.

med paaholden Pen.

Til Vitterlighed som Overværende:

Ove Jensen. C. Brandt."

Gennem Salomon Svendsens giftermål med Inger Hansdatter opstår slægtens tilknytning til gården Stubbendrup, Rolstedgård og Lavindsgård. (Se disse gårdes historier).

(Omstående ses fotokopi af uddrag af ovenstående aftægtskontrakt).

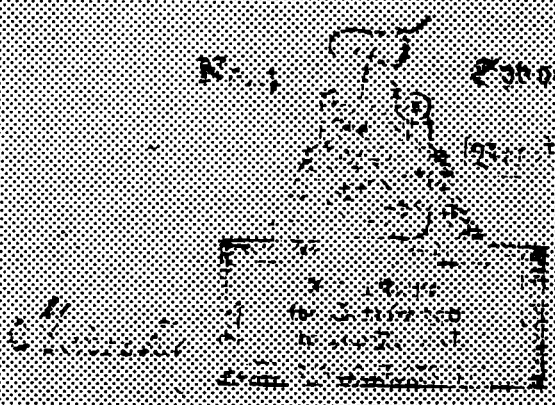

1812.

Hjalmar Aagaard, Nørrud, Sødinge Hede pr. Ringe, har 1955 skrevet følgende vers til minde om den syngende kirkegænger og slægtsfader Salomon Svendsen:

" Naar vi ser i Dag tilbage,
øjner Slægtens trange Kaar.
Baandlagt var man i de Dage,
tryllebundet Tiden staar.
Almusind og Vanetrit,
der laa Landet dit og mit.

Efter Aften kommer Morgen.
Dæmring gaar mod lyse Dag.
Friheds længsel var forborgen
vaagned, der laa Mørke bag.
Dagen straalede imøde.-
Tiden fik sin Morgenrøde.

Lad os kæmpe for det gode,
leve det i Livet ind,
ondt maa rykkes op med Rode,
kæmpe maa hvert trofast Sind.
Arve, leve Livet rigt,
det er Daaden, Livets Digt.

Hjemmet var fra gamle Dage,
Arnestedet, Livets Bo.
Glæder, Sorger sammen drage,
gav dog Plads for Fremtidstro.
Lykkebo med Smil saa milde,
Barnlighedens rige Kilde.

Sangen er i Hjemmets Følge,
Livets Pulsslag paa vor Færd,
løfter med sin Tonebølge
Aandsværdiers høje Værd
og Lovsangen til Guds Ære,
hvad kan større Glæde være."

Inger Hansdatters Forslægt

Jørgen Mule
født ca. 1555
død ca. 1625,
(se næste Side)

Rasmus Madsen Black
Gaardfæster i Lavindsgaard,
død 1638.

Hans Nielsen Skriver paa Hellerup, død 1655.

Karen død inden 1658.

Peder Hvid

Anne Hansdatter.

Knud Mule
f. 159o, d. 1656. Selvejergmd. i Hundslev og Kirkeværge til Kølstrup.

Anne Knuds

Anders Pedersen Gaardfæster i Røjrup 1641-63.

Søren Andersen Møller i Davinde, død 1638.

Maren Rasmusdatter

Knud Madsen Gaardfæster i Birkum.

Hans Rasmussen (Den sorte Skriver) Fæster i Rolfstedgaard, Ridefoged og Skriver paa Hellerup, død 1695.

? Hansdatter

Peder Pedersen (Hvid) f. 1626 i Kyrsinge død 17o5 i Rynkeby.

Maren Knudsdtr. f.1627 i Hundslev, død 17o6 i Rolfstedgaard.

Peder Andersen Fæster i Lavindsgaard, død 1687

Inger Sørensdatter død 1693 i Lavindsgaard.

Rasmus Knudsen Fæster i Lavindsgaard, død før 1684.

Hans Hansen
født 1651 i Havndrup, Fæster i Rolfstedgaard, død 1732 sst.

Anna Pedersdatter
født 1663 i Rynkeby, død 1737 i Rolfstedgaard.

Anders Pedersen
født 165o i Lavindsgaard, død 1727 sst. Fæster i Lavindsgaard.

Anna Rasmusdatter
født 1653 i Lavindsgaard, død 1711 sst.

Hans Hansen
født 1689 paa Rolfstedgaard, Fæster i Rolfstedgaard, Lægdsmand, død 1776.

Karen Pedersdatter
født 17o4?, død 1752 i Rolfstedgaard.

Jørgen Madsen
født 1683?, Fæster i Lavindsgaard, død 1759 sst.

Inger Andersdatter
født 1693 i Lavindsgaard, død 1758 sst.

Hans Hansen
født 1725 paa Rolfstedgaard, Fæster i Stubbendrupgaard, Lægdsmand og Sognefoged i Søllinge Sogn.

Kirsten Jørgensdatter
født 1717 i Lavindsgaard, gift 1.G.m. Peder Hansen i Stubbendrupgaard, gift 2.G.m. Hans Hansen af Rolfstedgaard, død 1786.

Inger Hansdatter
født 1753, gift m. Salomon Svendsen.

Knud Peel, den ældre.
Storbonde i Rosendorp,
Skamby Sogn, Nordfyn.
Levede 14o9 i Rosendorp.

Knud Peel, den yngre.
Levede i Skamby Sogn
d. 9. Juni 1447.

Jep Mule
Skriver sig til Hundslev Skovgaard, Kølstrup Sogn, i 149o.

? Knudsdatter

Jørggin Jeipsen Mule
Antagelig født ca.1485
og død ca. 1548.
Forpagter og maaske Parthaver af Hundslev Skovgaard,
nævnes her i 1546 og 1548.
Kirkeværge til Kølstrup
Kirke 1546, 47 og 48.

Knud Mule
født ca. 152o, død ca. 1582
i Kertinge, Kølstrup Sogn,
Selvejergmd. og Herredsfoged i Bjerge Herred
samt Kirkeværge til Kølstrup Kirke 1555 til 1581.

Jørgen Mule
født ca. 1555, død ca. 1625,
Forpagter paa Hundslev Skovgaard
fra 1581 til 1625 samt
Kirkeværge til Kølstrup
Kirke fra 1582 til 1625.

Barbara Salomonsdatter

er født d. 4. marts 1784 i Ferritslevgaard, Rolsted Sogn, som datter af fæstegårdmand Salomon Svendsen og dennes anden hustru Inger Hansdatter, og hun døde d. 4. maj 1868 i Funkegården i Ferritslev.

Hun blev døbt d. 7. marts 1784 i Rolsted Kirke, båret til dåben af degnekonen, Madame Schødt i Rolsted, og faddere var Jørgen Christensen, Rasmus Olufsen, Anders Kallehauge og Peder Knudsen, alle gårdmænd i Ferritslev.

Barbara Salomonsdatter blev konfirmeret d. 15. april 1798 i Rolsted Kirke.

Hun blev gift d. 5. august 1806 i Rolsted Kirke med

Niels Andersen

Forlovere ved vielsen var forpagter Bekke på Hellerup og forvalter Jensen, samme sted.

Niels Andersen er født 1780 i Funkegården i Ferritslev, som søn af fæstegårdmand og ladefoged Anders Hansen og hustru Anna Nielsdatter, og han døde d. 4. april 1843 i Ferritslev.

Han blev døbt d. 20. august 1780 i Rolsted Kirke, båret til dåben af Niels Christensens kone af Havndrup, og faddere var Peder Knudsen, Hans Hansen, Anders Hansens karl, Jens Nielsen, og Rasmus Hansens kone, alle af Ferritslev.

Niels Andersen var fæstegårdmand i Funkegården i Ferritslev

I ægteskabet var børnene: Anne Nielsdatter, født 1806, døbt d. 7. oktober Inger Nielsdatter, født d. 23. januar 1809, Anders Nielsen, født d. 12. juli 1812, Christen Nielsen, født d. 9. oktober 1814, Salomon Nielsen, født d. 19. januar 1818, Kirsten Nielsdatter, født d. 22. marts 1820, Karen Nielsdatter, født d. 2. april 1822, Hans Nielsen, født d. 25. juni 1824.

Alle børnene er født i Funkegården i Ferritslev, Rolsted Sogn.

Niels Andersen overtog d. 20. august 1812 fæstet af Funkegården efter sin far. Fæstebrevet lyder i uddrag således:

"Lucie Charlotte, f. Grevinde af Skeel Hans Exellence Salig Herr Geheimeraad Sehestedt Juels Efterladte til Hellerup, Decanesse for det Kgl. Stift Valløe gør vitterligt at have stædt og fæst, ligesom jeg hermed stæder og fæster og bortfæster til Niels Andersen af Ferritslev, 32 Aar gammel, den Gaard i Ferritslev By, Rolfsted Sogn under Hellerup Gods, som hans Fader Anders Hansen hidindtil har beboet og haft i Fæste, men nu til hannem god-

villig haver afstaaet og everladt. Hvilken Gaard, der ved Rolfsted Sogns Udskiftning er ansat for Ager og Eng 7 Tdr. 4 Skp. Hartkorn, bemeldte Niels Andersen sin Livstid maa nyde, bruge og udi Fæste besidde, naar han deraf villig til rette og fulde Tider udreder og svarer alle Kgl. Skatter og Contributioner, som enten nu er eller herefter allernaadigst maate vorde paabuden, samt udreder og leverer udi Aarlig Afgift med Juli Kvartal i Lam og Smør Penge 1 Rdlr. 4 Mark og med Oktober Kvartal 2 Rdlr. 1 Mark i Penge samt til hvert Aars Mortensdag Landgilde Species in Natura med Rug 1 Td. 1 Skp. - Byg 3 Tdr. - Havre 3 Tdr. 1 Skp. 1 Gaas og 20 Snese Æg, i alt af gode og forsvarlige Varer.

Forretter han fremdeles af Gaarden Helgaards Hoveri til Hellerup Gaard - alt efter Tilsigelse og Omgang med Godsets øvrige Helgaards Hovninger og i Overensstemmelse med den ved Hellerup Godsets hoverigørende indgaaede og af Amtets høje Øvrighed approberede Hoveriforretning."

Efter Niels Andersens død fik Barbara Salomonsdatter tilladelse til at hensidde i uskiftet bo og i sin tid afholde skifte med samfrænder, bevillingen lyder saaledes:

"Vi Christian den Ottende af Guds Naade Konge til Danmark, de Venders og Gothers Hertug til Slesvig, Holsten, Stormarn, Ditmarsken, Lauenborg og Oldenborg gjøre vitterligt at vi efter den fra Enken efter Fæstegaardmand Niels Andersen, Barbara Salomonsdatter af Ferritslev By, Rolfsted Sogn, Odense Amt udi vort Land Fyn herom allerunderdanigst gjorte Ansøgning og Begjæring, allernaadigst haver bevilliget og tilladt saa og herved bevillige og tillade at bemeldte Gaardmands Enke maa foruden Rettens Middels Forsegling, Registrering og Vurdering efter Loven med fælles sammenavlede umyndige Børn i uskiftet Boe blive hensiddende saalænge hun i enlig Stand forbliver. Og om hun imidlertid skulde blive til Sinds at skifte og dele, maa hun med Samfrænder slutte en Skifteforhandling om den Arv, som bemeldte hendes Børn kan tilkomme, saaledes som hun mod dem til Børnenes Gavn bedst kan forsvare foruden Rettens Middels Overværelse eller anden Registrering eller Vurdering efter Loven. Dog have bemeldte Samfrænder et skriftligt Document at forfatte, som billigt kan være og de i Fremtiden, naar de komme i myndig Stand eragte at kunne forsvare. Og ville vi derfor allernaadigst have befalet dem Skifte i hin Maade forrette, at de i alle Maader holde sig Loven og Anordningerne samt i Særdeleshed Forordningerne af 23. August 1793 og 28. August 1816 allernaadigst efterrettelige, hvilket og skal ske af den Øvrighed og Rettens Betjent, som det ellers kunde tilkomme samme Skifte at forvalte, forsaavidt disse dem angaar i hvis Rettighed dog intet derfor kan

afgaae. Forbydende alle og enhver imod det som foreskrevet staae Hinder at gjøre!

Givet i vor kongelige Residensstad Kjøbenhavn den 3. Maj 1843.

Under vort kongelige Segl.

Efter hans kongelige Majestæts allernaadigste Befaling.

Steemann. Ørsted. Lange. Holm.

Fiedler."

Niels Andersens forslægt

Far:

Anders Hansen

er født 1739 i Ferritslev som søn af fæstegårdmand og ladefoged Hans Hansen (Ladefoged) og hustru, og han døde d. 18. juli 1820 samme sted og blev begravet d. 22. juli på Rolsted kirkegård, 81 år gammel.

Han blev døbt d. 16. april 1739 i Rolsted Kirke.

Anders Hansen var fæstegårdmand i Ferritslev og ladefoged på hovedgården i Hellerup Sogn.

Han blev gift med

Anna Nielsdatter

Hun er født 1746 i Havndrup som datter af fæstegårdmand Niels Christensen og hustru Karen Hansdatter, og hun døde samme sted.

I ægteskabet var børnene: Hans Andersen, født 1777, Niels Andersen, født 1780, Johanne Andersdatter, født 1781, Karen Andersdatter, født 1782, Maren Andersdatter, født 1785, Karen Andersdatter, født 1788, Anna Kirstine Andersdatter, født 1792,

Alle børnene er født i Ferritslev, Rolsted Sogn.

Anders Hansen fæstede 1777 en gård i Ferritslev. Fæstebrevet lyder således:

"Jeg Christoffer Otto Smidt til Hellerup Hans Kongl. Mayets. Etatsraad etc. Giør vitterligt at have stæd og fæst saasom ieg og hermed stæder og fæster til Frie Karl Anders Hansen efter Frihedspas af 8de Januar 1774 den Gaard i Ferretzlef som Niels Hansen sidst beboede og formedelst Armod godvillig afstaaet haver, Skyldende af Hartkorn, Agger og Eng nye Landmaalingsmatricul 7 Tdr. 3 Skp. 3 Fjdk. 2 Alb. Hvilken Gaard med al sin rette tilliggende i Mark og Bye fornævnte Anders Hansen maa have, nyde, bruge og i Fæste beholde saalænge hand deraf aarlig til Forfaldstiderne svarer og betaler alle Ordinaire og Extraordinaire Kongelige Skatter og paabudde, som nu er eller herefter allernaadigst vorder paabudne. Saa og til Forfaldstiderne yder og leverer den aarlige Landgilde efter Jordebogen, som er 1 Td. Rug, 4 Tdr. Byg og 2 Tdr. 6 Skp. Havre, ½ Otting Smør, 1 Lam, 2 Gies, 4 Høns samt Penge 2 Daler og 5 Mark, Forretter den sædvanlige Hoverie og Reyser ligesom hans Formand giort haver i alle Maader upaaklagelig, Intet af

Gaardens tilliggende Jorder bortlaaner, bortleyer, halvsaae eller til u-pligt bruger, men selv Giøder, dyrker og driver Jorden i betimelig Tid og forsvarlig. - Ey noget af Gaardens tilliggende Skov enten selv hugger el-ler ved Andre hugge lade, thi om sligt sker bliver hand dertil ansvarlig, men freder og opelsker Skoven og dermed haver nøyagtig Tilsiun, Da hand der-imod nyder Frie Giersell og Tiørveskier til Gaardens Fornødenhed af det som findes paa hans i fæstehavende Gaards Grund som dog af mig eller andre paa mine Vegne i rette tiid skal blifue hannem udvist. Gaardens Bygning og Be-sætning haver hand at forbedre og i forsvarlig Stand at holde, saaledes at samme for et lovligt Siun kand stande. I lige maade haver hand aarlig til sin Gaard hvor dertil Leylighed haves at plante Pile og andre Nøtige Trær samt at lege Humlekuler og iøvrigt efterlever Hs. Maysts. Allernaadigste Lov og Anordninger, samt er mig som sit Herskab og mine betroede Hørig og Lydig. Udi Indfæstning haver hand iche betalt noget, men derimod udbetalt hans Formands Penge Restance med 62 Rdlr. 1 Mark Skriver Thoe og Tredsindtz-tiuige Rigsdaler Een Mark. Dette til Bekræftelse under min Haand og Seigl.

Datum Hellerup den 2. January 1777.

C.O. Schmit.

Ligelydende original Fæstebrev Haver Jeg imodteget Som jeg hermed for-binder mig hørsommelig i Alle Maader at efterleve, Hvilket hermed af mig egenhændigt tilstaaes og haver ieg ombedet undertegnede tvende Mænd Dette med mig til Vitterlighed at underskrive.

Datum Hellerup ut Supra.

H.F. Kruuse.
Jens Andersen.
Begge paa Hellerup.

Anders Hansen."

Farfar:

Hans Hansen (Ladefoged)

er født 1693 i Tving, Fraugde Sogn, som søn af Hans Rasmussen og hustru Ka-ren Nielsdatter, og han døde 1759 i Ferritslev, Rolsted Sogn.

Hans Hansen (Ladefoged) var fæstegårdmand i Vestergård i Ferritslev.

Han var antagelig gift, men det har ikke været muligt at konstatere hans hustrus navn.

I ægteskabet var sønnen: Anders Hansen, født 1739 i Ferritslev.

Hans Hansen (Ladefoged)s fæstebrev, der er dateret d. 16. april 1737, lyder som følger:

"Jeg Charlotto Sophia Von Harstall till Hellerup, Sal. Overkrigs Secretair Kørbitzis Efterladte giør hermed vitterligt, at ieg haver Stæd og Fæst, som ieg og hermed Stæder og bortfæster til min Ladfoget Nafnl.: Hans Hansen barnfød i Twing, Een min tilhørende Bondegaard beliggende udi Roldsted Sogn i Færridtzløf Bye, som sidst var beboet af Johan Rasmussen, samme Gaard staar for Hartkorn efter Nye Matricul af Agger oc Eng 10 Tdr. 6 Skp. 3 Fjdk. 1 Alb. Hvilken Gaard bem. Hans Hansen med sit Tillæg som med Rette dertil ligger hand Nu strax kan tiltræde og sin Lifstid maa bebo, Naar hand deraf aarlig i Rette tiid svarer alle Kongl. Contributioner, som allerede paabiudende ere eller herefter paabydendes vorder, Holder Gaarden vedlige, som forsvarlig kand Eragtes, Dørcher og forbedrer Jorden, som dertil liger og ey noget deraf bortleyer, giør sine Ægter lige med de andre Gaarde, der giør Hoveri; ligeledes giør Laads Arbejd, Men for at gierde og ald anden Smaa Hofning er hand frigifven paa sin Lifstiid sampt leverer sit Landgilde i Rette tiid efter Loven som er aarlig, Rug 2 Tdr. 4 Skp., Byg 4 Tdr., Haure 4 Tdr. 5 Skp., Gaassvarre 2 Skp., 1 Otting Smør, 1 Lam, 2 Gies, 5 Høns. Besætningen nyder hand efter Hs. Kongl. Maysts. Allernaadigst udgangne Forordning om Jordegodsets Conservation, Værende mig eller den paa mine vegne haver at befale hørrig og lydig.

Datum Hellerup d. 16de Aprili 1737.

C.S. von Harstall.

Indbemeldte Fæstebref er mig Underskrefne Hans Hansen lige lydende Gienpart given Lover og forpligter mig herved same Fæstebrefs Indhold at holde og efterkomme i alle Maader.

Til Vitterlighed haver jeg venlig ombedet Knud Ibsen og Just Jensen, bege boendes udi Ferritzløf, det med mig at underskrive.

Hellerup Ut Supra

Knud Ibsen.

Just Jensen. *Hans Hansen."*

Farfars far:

Hans Rasmussen

er født 1663 i Fraugde som søn af fæstegårdmand Rasmus Rasmussen og hustru Johanne Hansdatter, og han døde 1733 i Birkum, Fraugde Sogn.

Hans Rasmussen var først fæstegårdmand i Tving, men fik d. 9. september 1715 fæstebrev på en gård i Birkum.

Han var gift med

Karen Nielsdatter

Hun er født 1663, og hun døde 1756 i Ferritslev, Rolsted Sogn.

I ægteskabet var sønnen: Hans Hansen, født 1693 i Tving, Fraugde Sogn.

Hans Rasmussens fæstebrev, der er indført i Fraugdegårds fæsteprotokol side 15-16, lyder således:

"Jeg Christian Carl Bircherod Till Fraugdegaard, Kongl. Maysts. Commerceraad Stæder og Fæster Hermed till Hans Rasmussen som tilforn haver beboed een Gaard udi Tving, dend Gaard i Birchum Bye, som Anders Gregersen sidst paaboede og er fradømt, Hvilken Nye opbygte Gaard hand fra Dato af annammer som er .... Fag Huus Med sin indauflede Grøde og Besætning, som en fuldt besat Bondegaard, Att svare til uden Fæstes givelse Med Frihed paa October Quartal Skatt for 1714 for Landgilde og Hovning till St. Hans Dag 1715. Hvilken han herefterdags sin Lifstid bruger og beholder med saa Skiel af hand fra Nytaarsdag 1715 svarer alle Kongl. skatter og skattekorn fra dato, som enten nu allerede er paabuden eller herefter paabiudendis vorder.

Og svarer dette aarlige Landgilde af Gaarden efter Jordebogen og holder Gaarden ved Magt og Hævd i Mark og Bye efter Loven.

I det øvrige være sit Herskab hørig og lydig, alt under denne hans Gaards fortabelse under min Haand og Zignette.

Fraugdegaard d. 9. September 1715.

Ligelydende Fæstebrev haver ieg af velbemeldte Min Kiære Hosbund Annammed, som ieg i alle Maader lover og forpligter mig som en Aarlig Fæstebonde at efterleve og være andsvarlig till. Det ieg mig hermed i Kraftigste Maader efter Kongl. Anordninger Reserveret med Eigen Haands Underschrift som ieg kand. Og Ombedet Udde Sørensen Haar og Niels Nielsen begge nu opholdende sig i Fraugde, dette med mig til Vitterlighed at Underschrifve.

Fraugdegaard d. 24. November 1719.

Udde Sørensen Haar.

Niels Nielsen. *Hans H.R.S. Rasmussen."*

Farfars farfar:

Rasmus Rasmussen

er født ca. 1630, antagelig som søn af fæstegårdmand Rasmus Lauritsen, og han døde 1709 i Fraugde.

Han var fæster i gården matr. nr. 10. i Fraugde.

Rasmus Rasmussen blev gift 1660 med

Johanne Hansdatter

I ægteskabet var sønnen: Hans Rasmussen, født 1663 i Fraugde.

Da Rasmus Rasmussen er født, før kirkebogen for Fraugde Sogn begynder, har man ikke med bestemthed kunnet konstatere, hvem hans forældre var, og slægten kan derfor ikke føres længere tilbage.

Anetavle for Niels Andersen

Jens Hansen, Fæster i Allerup. — Hans Kirsten Sørensdatter. — Jep Lauritzen, d. 1666, Jordegen Bonde i Birkende.

Rasmus Lauritsen, d.1657, Fæster i Fraugde. — Anders Nielsen Smed, Smed i Havndrup og Forpagter af Præstebolet sst.; nævnt som saadan 1631-1667. — Hans Jensen, d. 1686, Ryttergmd. i Hudevad, Sættefoged. — Søren Hansen, f.1639, d.17o3, Gaardfæster i Ferritslev. — Anna Ibsdatter, f. 164o i Birkende, d. 17o6 i Hudevad.

Rasmus Rasmussen, d.17o9, Fæster i Fraugde. — Johanne Hansdatter. — Niels Andersen, d. 1697 i Havndrup, overtager 1667 Præstebolet i Havndrup efter sin Far. — Jep Hansen, f. 1662, d. 1746, Ryttergaardmand i Hudevad. — Kirsten Sørensdatter, f. 1665, d. 174o i Hudevad.

Hans Rasmussen, f. 1663 i Fraugde, d. 1733 i Birkum, Fæster i Tving, siden i Birkum. — Karen Nielsdatter, f. 1663, d. 1756 i Ferritslev. — Christen Nielsen, f. i Havndrup, fæster 1697 en Gaard i Havndrup efter sin Far. Nævnes i Svendborg Amts Matr. 17o1 som Fæster af 2 Gaarde i Havndrup. — Hans Rasmussen, f. 1678, d. 1752, Fæster af en Gaard i Hudevad under Fraugdegaard. — Maren Ibsdatter, f. 1688, i Hudevad, d. 175o sst.

Hans Hansen Ladefoged, f. 1693 i Tving, d. 1759 i Ferritslev, Fæster i Ferritslev. — Niels Christensen, f. ca. 171o, d. 1787, Fæstegaardmand i Havndrup under Hellerup. — Karen Hansdatter, f. 1712 i Hudevad, d. 178? i Havndrup.

Anders Hansen, f. 1739 i Ferritslev, d. 182o sst., Fæstegaardmand i Ferritslev, Ladefoged paa Hellerup. — Anna Nielsdatter, f. 1746 i Havndrup.

Niels Andersen, f. 178o i Ferritslev, d. 1822 sst., Fæstegaardmand i Ferritslev, gift m. Barbara Salomonsdatter.

Efterkommere

efter

Barbara Salomonsdatter

I. Anne Nielsdatter

født 1806 i Funkegården i Ferritslev, Rolsted, død, gift første gang d. 13. juni 1835 i Rolsted med Niels Madsen, husmand, født d. 10. april 1811, død d. 21. juli 1835, søn af bolsmand Mads Larsen og hustru Anne Larsdatter, gift anden gang d. 19. marts 1836 i Ryslinge med Peder Rasmussen, husmand, født d. 28. februar 1805 i Herrested, død i Ryslinge.
Bosat: Bøgely, Ryslinge Mark pr. Ryslinge.
N.M. omkom 5 uger efter sit bryllup. Han havde sammen med nogle andre gravet mergel, og for morskabs skyld brødes de med det resultat, at 2 af dem faldt i vandet, og han druknede.

A. *Mads Nielsen, født d. 15. juni 1831 i Funkegården i Ferritslev, Rolsted, død d. 19. oktober samme år.*

B. *Niels Nielsen, gårdejer, født d. 1. februar 1836 i Bøgely på Ryslinge Mark, Ryslinge, død d. 3. december 1908 samme sted, gift d. 3. november 1865 i Ryslinge med Marie Elisabeth Andersen, født d. 11. marts 1835 i Sødinge, Ringe, død d. 28. januar 1929 i Fjellerup, Fjeldsted, datter af gårdmand og smed Anders Larsen og hustru Maren Jensdatter.*
Bosat: Bøgely, Ryslinge Mark pr. Ryslinge.
N.N. drev ejendommen Runekilde på Søllinge Mark og overtog senere sit fødehjem. Var meget interesseret i skytteforeningens arbejde og levede stærkt med i valgmenigheden.

1. *Johanne Jensine Dagmar Nielsen, født d. 30. august 1866 i Runekilde, Søllinge, død d. 17. november 1953 i Fjellerup, Ryslinge, gift d. 27. april 1886 i Ryslinge med Niels Morten Andersen, gårdejer, født d. 25. april 1858 i Kappendrup, Rolsted, død d. 11. september 1931 i Fjellerup, søn af husmand og tømrer Anders Mortensen og hustru Anne Marie Andersdatter.*
Bosat: Lyngsted, Fjellerup pr. Ryslinge.
J.J.D.N. tjente som ung bl.a. på en gård i Egsmarken ved Ringe.
N.M.A. virkede en tid som skomager i Hundslev, købte efter giftermålet en lille købmandsforretning på Lørup Hede, flyttede ca. 1896 til Fjellerup, byggede her ejendommen Lyngsted og drev denne samtidig med at køre mælk til mejeriet samt at arbejde i skoven.

a. *Anton Andersen, træskofabrikant, født d. 18. maj 1888 på Lørup Hede, Ryslinge, død efter et trafikuheld d. 20. februar 1943 på sygehuset i Ringe, gift d.13. marts 1918 i Ryslinge med Ellen Sofie Jørgensen, født d. 7. november 1895 i Lørup, død d. 14. maj 1968 på Fårup Plejehjem, bisat i Ryslinge, datter af gårdejer Johan Larsen Jørgensen og hustru Maren Kirstine Kristiansen.*
Bosat: Fjellerup Træskofabrik, Fjellerup pr. Ryslinge.
A.A. gik i Ryslinge Friskole, var senere elev på Vestbirk Højskole samt på Tune Landboskole, drev efter giftermålet en lille ejendom i Trunderup, solgte denne 1925, flyttede så til Fjellerup, oparbejdede her sammen med broderen Jens Fjellerup Træskofabrik, blev 1934 eneindehaver af denne og drev den til sin død. - A.A. blev uddannet som delingsfører, var i 7 år gymnastikleder i Ryslinge samt 2 vintre på Ryslinge Højskole og sad i en årrække som formand for Det radikale Venstre i Ryslinge.
E.S.J. havde en tid ophold hos sin datter og svigersøn i Råsted og flyttede 1962 på Fårup Plejehjem.

1) *Gunild Andersen, født d. 18. marts 1919 i Trunderup, Kværndrup, gift d. 2. april 1941 i Ryslinge med Peter Andersen Korsgaard, mejeridirektør, ridder af Dannebrog af 1. grad, født d. 30. juni 1914 i Tvorup, Vang, søn af gårdejer Anders Korsgaard og hustru Else Petersen.*
Bosat: Hobrovej 362, Råsted pr. Randers.
G.A. gik i Gislev Friskole, var 1940 elev på Ry Højskole og havde ellers plads ved husgerning.
P.A.K. gik i skole i Tvorup, blev 1932-1936 uddannet som mejerist på Vang-Tvorup Andelsmejeri samt på andelsmejeriet Korsholm i Hinnerup, besøgte 1936-1937 Allingåbro Handelsskole, 1937-1938 Askov Højskole samt 1938-1939 Ladelund Mejeriskole, virkede 1941-1944 som bestyrer på Skjød Mejeri, fik så ansættelse på Råstedbro Andelsmejeri, der senere blev sluttet sammen med 2 andre mejerier, og har fra 1970 haft ansættelse som mejeridirektør for mejeriselskabet Råstedbro. - P.A.K. blev 1955 formand for producentforeningen af Danablu og andre specialoste, 1963 formand for Denmark Cheese Association og har fra 1972 siddet i Produktionsrådet for Ost i Mejeriernes Fællesorganisation; dekoreredes 1956 som ridder af Dannebrogsordenen samt 1981 som ridder af 1. grad af Dannebrogs-

ordenen.

a) Lis Korsgaard, forretningsindehaver, født d. 7. april 1942 i Skjød, gift d. 16. april 1960 i Dronningborg med Hans Rohde Petersen, mejeriejer, født d. 27. januar 1930 i Stoholm, Feldingbjerg, søn af mejeribestyrer Thomas Viggo Rohde Petersen og hustru Dagny Ingeborg Andersen.
Bosat: Kendalwood, Innerleithen Road, Peebles EH 45,8BE, Scotland.
L.K. tog 1958 realeksamen fra Randers Realskole, bosatte sig 1965 i Scotland og har fra 1975 drevet en delikatesseforretning i Peebles.
H.R.P. blev 1944-1948 uddannet som mejerist på Stoholm Andelsmejeri samt på Råstedbro Andelsmejeri, aftjente 1950-1951 sin værnepligt, besøgte 1953-1954 Hadsten Højskole, havde 1954-1955 et ophold på Dalum Landbrugs- og Mejeriskole, virkede 1958-1965 som bestyrer af Rostrup Andelsmejeri, var så i 8 år indehaver af et mejeri i Wick i Scotland og har fra 1973 drevet et mejeri i Edinburgh, ligeledes Scotland.

1)) Anne Rohde Petersen, født d. 22. januar 1961 i Rostrup.

2)) Peter Rohde Petersen, født d. 24. januar 1964 i Rostrup.

3)) Charlotte Rohde Petersen, født d. 4. august 1965 i Rostrup.

b) Solvejg Korsgaard, korrespondent, født d. 25. juli 1943 i Skjød, gift d. 20. februar 1965 i Råsted med Erik Vinther Andersen, el-installatør, født d. 6. juni 1940 i Assentoft, Essenbæk, søn af direktør Sigvardt Vinther Andersen og hustru Marie Kirstine Aarøe.
Bosat: Bakkevej 1, Assentoft pr. Randers.
S.K. tog 1962 studentereksamen fra Randers Statsskole samt 1964 eksamen som 3-sproglig korrespondent fra Handelshøjskolen i København og var så en tid ansat på JAKA, Brabrand.
E.V.A. gik i Randers Realskole, udlærtes 1960 som elektriker i Randers, bestod 1966 elektroinstallatøreksamen i Århus og har siden drevet selvstændig installatørforretning i As-

sentoft.

1)) Tine Vinther Andersen, født d. 3. april 1970 i Vorup.

2)) Anders Vinther Andersen, født d. 31. oktober 1972 i Vorup.

c) Rune Korsgaard, direktør, født d. 11. maj 1946 i Råsted, gift d. 26. august 1979 i København med Susanne Ayoe Christensen, salgsassistent, født d. 7. august 1953 på Skt. Josephs Hospital i København, datter af støbemester Aigo Christensen og hustru Jessie Jensine Jensen.
Bosat: Gl. Skovridergård, Marienlundsvej 36, Silkeborg.
R.K. tog 1962 realeksamen fra Randers Statsskole, udlærtes 1966 som kok på Hotel Hafnia i København samt 1968 som tjener samme sted, var en tid beskæftiget ved hoteladministration i Lausanne, Schweiz, havde 1970-1982 ledende stillinger inden for hotelbranchen både i ind og udland, bl.a. på Hotel d'Angleterre i København, og har siden været ansat som direktør på Gl. Skovridergård i Silkeborg.
S.A.C. tog 1970 realeksamen fra Endrup Skole i København, blev 1975 assistent ved Københavns Skattevæsen, 1976 pantefoged samt 1977 arbejdsgiverkontrollant samme sted, var 1979-1980 regnskabsfører på Restaurant Peppes Pizza i København og har siden 1982 været salgsassistent på Gl. Skovridergård i Silkeborg.

1)) Thomas Rune Korsgaard, født d. 21. maj 1980 på Frederiksberg Hospital.

d) Else Marie Korsgaard, lærer, født d. 26. marts 1953 i Råsted, gift d. 15. april 1976 i Råsted med Dan Møller Jensen, produktionsassistent, født d. 22. september 1948 i Tverå på Frodebø, Færøerne, søn af direktør Karl Johan Møller Jensen og hustru Klara Marie Petersen.
Bosat: Torvegade 10, Randers.

2) Sigrid Andersen, født d. 10. september 1923 i Trunderup, Kværndrup, gift d. 2. december 1950 i Råsted med Anders Michael Skouboe Møller, auktionarius, født d. 30. november 1927 i V. Tørslev, søn af

købmand Mads Christian Skouboe Møller og hustru Marie Kirstine Jensen.
Bosat: Hobrovej 368, Råsted pr. Randers.

S.A. gik i Gislev Friskole, havde en tid plads ved husgerning, besøgte 1943 Ryslinge Højskole, gennemgik 1944 delingsføreruddannelse, blev så uddannet som syerske hos fru Poulsen i Sødinge, stod senere i lære hos skræddermester P. Christensen i Ørbæk og havde derefter beskæftigelse som skrædder indtil sit giftermål, bl.a. hos E. Carlsen i Odense samt ved et firma i Randers.
A.M.S.M. gik i skole i Råsted, stod et par år i lære som mejerist, var i 2 år beskæftiget på lageret ved C.W. Obels Oplag i Randers, aftjente 1948-1949 sin værnepligt ved Jyske Dragonregiment i Randers, havde så beskæftigelse hos snedkermester E. Nielsen i Råsted, overtog 1952 sin fars købmandsforretning, drev denne til 1956, virkede 1956-1972 som ejendomsmægler og har siden haft ansættelse som auktionarius ved bilauktionerne i Ålborg og Herning.

a) *Jørgen Skouboe Møller, TV-regissør, født d. 29. oktober 1952 i Råsted, samlever med Charlotte Wissum, TV-journalist, født d. 4. marts 1954 i Rungsted.*
Bosat: Engmarksvej 23, Risskov.

b) *Henrik Skouboe Møller, EDB-operatør, født d. 1. marts 1956 i Råsted, samlever fra 1979 med Bodil Vestergaard, kontorassistent.*
Bosat: Ravnholtvej 55, Tranbjerg J.
H.S.M. bestod 1973 10. klasses prøve fra Vestervangskolen i Randers, var i 1½ år låsesmed i Randers, havde 1975-1978 beskæftigelse hos Johan A/S i Råsted, først som specialarbejder og dernæst som rejsemontør, fik 1979 ansættelse på Skandinavisk Tobakskompagni A/S, Århus, blev her uddannet som EDB-operatør og har siden virket som sådan samme sted.

b. *Ingeborg Andersen, født d. 28. januar 1890 på Lørup Hede, Ryslinge, død d. 13. juni 1952 i Hørby, gift d. 26. oktober 1917 i Ryslinge med Niels Peter Petersen, gårdejer, født d. 17. maj 1889 i Rækmarksgård, Hørby, død d. 30. januar 1967 samme sted, søn af gårdejer Hans Petersen og hustru Ellen Nielsen.*

Bosat: Rækmarksgård, Hørby pr. Holbæk.
I.A. lærte orgelspil hos Thorvald Aagaard og virkede en del år som organist ved Udby Kirke; var endvidere formand for husholdningsforeningen.
N.P.P. drev sit fødehjem til 1960, hvorpå sønnen Vagn overtog det.

1) Ingrid Petersen, vikartelefonist, født d. 5. februar 1919 i Hørby, gift d. 29. maj 1947 i Udby med Jens Frede Pedersen, slagteriarbejder, født d. 16. januar 1922 i Hørby, søn af husmand Hans Viggo Pedersen og hustru Ella Larsen.
Bosat: Løserupvej 3, Udby pr. Holbæk.

2) Vagn Pedersen, gårdejer, født d. 5. februar 1920 i Rynkeby, Ringe, gift d. 29. maj 1947 med Lilly Marie Petersen, født d. 5. oktober 1922 i Gelstrup, Egebjerg, datter af arbejdsmand Viggo Petersen og hustru Anna Jensen.
Bosat: Rækmarksgård, Rækmarken 21, Hørby pr. Holbæk.
V.P. blev uddannet ved landbruget, besøgte 1940-1941 Ryslinge Højskole samt 1942-1943 Tune Landboskole, drev 1947-1951 et 10½ td. land stort husmandssted samt en tid en gård i Skamstrup, havde så nogle år en serviceudlejningsforretning i Roskilde og overtog 1960 Rækmarksgård efter sin far.

a) Niels Christian Pedersen, traktorfører, født d. 10. marts 1948 i Naustok, Skamstrup, gift d. 5. juni 1971 i Udby med Kirsten Sørensen, ekspeditrice, født d. 14. oktober 1951 på sygehuset i Holbæk, datter af gårdejer Svend Aage Sørensen og hustru Ester Hedvig Pedersen.
Bosat: Udbyvej 58, Udby pr. Holbæk.
N.C.P. gik i skole i Skamstrup, Roskilde og Hørby, blev uddannet ved landbruget, besøgte 1964-1965 Osted Efterskole og har fra 1966 arbejdet på Udby Maskinstation.
K.S. gik i skole i Udby samt i Holbæk, udlærtes 1970 som kolonialekspeditrice i Udby Brugsforening, var beskæftiget her til 1973 og har siden været ansat i Frenderup Brugsforening.

1)) Michael Pedersen, født d. 8. januar 1969 på sygehuset i Holbæk.

2)) Martin Pedersen, født d. 30. november 1971 på sygehuset i Holbæk.

3)) Kenneth Pedersen, født d. 11. april 1978 på sygehuset i Holbæk.

b) Hans Jakob Pedersen, radiomekaniker, født d. 22. februar 1950 i Naustok, Skamstrup, gift d. 19. januar 1974 i Udby med Hanne Lisbeth Sørensen, sparekasseassistent, født d. 23. august 1949 i Uglerup, Hørby, datter af vognmand Hans Henry Sørensen og hustru Ellen Olivia Andersen.
Bosat: Mirabellevej 7, Hørby pr. Holbæk.
H.J.P. blev uddannet som radiomekaniker hos Niels Hamann, radio- & fjernsynsforretning, Udby, og er stadig beskæftiget samme sted.

1)) Louise Pedersen, født d. 24. marts 1975 i Holbæk.

2)) Lars Pedersen, født d. 13. november 1979 i Hørby.

c) Kirsten Pedersen, landmand, født d. 25. juni 1951 i Skamstrup, gift d. 18. december 1976 i Holbæk med Gert Henriksen, serviceteknikker, født d. 10. oktober 1949 i København, søn af Kaj Henriksen og hustru Jytte Pedersen.
Bosat: Overdrevsvej 11, Undløse pr. Tølløse.
K.P. tog realeksamen, havde en tid plads ved husgerning og besøgte 1970-1971 Gerlev Idrætshøjskole.

1)) Kristian Kenneth Henriksen, født d. 24. juni 1973 i Holbæk.

2)) Stina Henriksen, født d. 2. juni 1977 i Skamstrup.

d) Tove Pedersen, sygeplejerske, født d. 31. december 1956 i Skamstrup, gift d. 10. juli 1982 i Udby med Niels Rahbek Christensen, lærer, født d. 28. september 1951 i Holbæk, søn af trikotagehandler Børge Rahbek Christensen og hustru Inga Petersen.
Bosat: Labæk 24 B, Holbæk.
T.P. tog 1973 realeksamen samt 1974 handelseksamen, havde så

1 år plads i England, besøgte 1975-1976 Gerlev Idrætshøjskole, opholdt sig 1976 et halvt år i USA, færdiguddannedes 1981 som sygeplejerske på Holbæk Sygehus og er stadig ansat samme sted.
N.R.C. tog 1981 lærereksamen fra Holbæk Seminarium og har nu ansættelse ved Ulstrup Skole.

1)) Sigrid Rahbek Pedersen, født d. 15. maj 1982 i Holbæk.

e) Jytte Ingeborg Pedersen, født d. 12. februar 1964 i Rækmarksgård, Hørby.
J.I.P. tog 1982 studentereksamen fra Stenhus Kostskole, Holbæk.

3) Ejvind Petersen, landmand, født d. 20. marts 1921 i Rynkeby, Ringe, gift d. 25. maj 1957 i Hørby med Esther Margrethe Pedersen, født d. 4. juli 1932 i Bjergskov, Hørby.
Bosat: Damvej 6, Hagested pr. Holbæk.
E.P. gik i skole i Rynkeby, var 1940-1941 elev på Vallekilde Højskole, aftjente sin værnepligt ved infanteriet i Holbæk, blev uddannet ved landbruget og har desuden arbejdet ved skovhugst i Sverige.

a) Anders Pedersen, ingeniørstuderende, født d. 25. december 1957 i Hørby.
Bosat: Damvej 6, Hagested pr. Holbæk.
A.P. tog 1978 studentereksamen fra Stenhus Kostskole, Holbæk, havde 1979-1980 et 9-måneders ophold på Gymnastikhøjskolen i Ollerup, arbejdede derefter en kort tid på Holbæk Jernstøberi A/S og påbegyndte 1981 uddannelse til maskiningeniør.

b) Anne-Marie Pedersen, sygeplejeelev, født d. 3. december 1958 i Rækmarksgård, Hørby.
Bosat: Kisserupvej 7, Udby pr. Holbæk.
A-M.P. bestod studentereksamen, havde 1 år beskæftigelse i en forretning og påbegyndte 1980 uddannelse til sygeplejerske.

c) Lisbet Pedersen, sygeplejeelev, født d. 28. november 1959 i Rækmarksgård, Hørby, samlever med Erling Sandal Kristensen,

socialpædagog, født d. 15. marts 1957 i Ny Hagested, Hagested, søn af gårdejer Erik Sandal og hustru Sigrid Hansen.
Bosat: Trollevej 3, Avdebo pr. Holbæk.

L.P. tog 1979 studentereksamen fra Stenhus Kostskole, Holbæk, og blev 1980 optaget som sygeplejeelev på Sygeplejeskolen i Holbæk.
E.S.K. tog 1977 studentereksamen fra Stenhus Kostskole, Holbæk, dimitteredes 1981 som socialpædagog fra Jægerspris socialpædagogiske Seminarium og har siden haft ansættelse på Undløse Skolehjem.

d) Jesper Petersen, studerende, født d. 20. oktober 1963 i Sasserup, Søstrup.

4) Rigmor Petersen, født d. 26. maj 1922 i Rynkeby, Ringe, gift d. 26. maj 1946 i Vallekilde med Georg Johannes Brøndsted, snedkermester, født d. 9. december 1920 i Ubby, søn af murermester Emil Brøndsted og hustru Ingrid Hansen.
Bosat: Viekæret 1, Vallekilde pr. Høve.

a) Ellen Brøndsted, lærer, født d. 29. april 1947 i Vallekilde, gift d. 7. oktober 1967 i Vallekilde med Nis Refshauge, tandlæge, født d. 5. november 1946 i Vojens, søn af lærer Peter Refshauge og hustru Ellen Irmelin Schaffalitzky de Muckadell.
Bosat: Grønnemose Allé 134, Søborg.

1)) Jacob Refshauge, født d. 29. marts 1968 i Søborg.

2) Mads Refshauge, født d. 6. april 1971 i København.

b) Knud Brøndsted, programmør, født d. 5. september 1949 i Vallekilde.
Bosat: Vintergækvej 24, Kastrup.

5) Svend Petersen, betonstøber, født d. 14. november 1924 i Rynkeby, Ringe, gift d. 18. februar 1961 på Frederiksberg med Irene Sofie Knudsen, født d. 27. september 1927 i Uglerup, Hørby, datter af arbejdsmand Jens Martin Knudsen og hustru Birte Valborg Jensen.

S.P. gik i skole i Hørby, havde plads ved landbruget til 1959 og har siden arbejdet som betonstøber ved Hotaco A/S, Holbæk.
I.S.K. gik ligeledes i skole i Hørby, blev uddannet som syerske i Holbæk og arbejdede derefter i København til sit giftermål.

a) Jens Thomas Petersen, landbrugselev, født d. 24. august 1961 i Kvanløse, Tølløse.

b) Bente Petersen, født d. 12. oktober 1963 i Kvanløse.

c) Birgit Petersen, født d. 13. marts 1968 i Kvanløse.

6) Verner Petersen, arbejdsmand, født d. 23. juli 1926 i Rynkeby, Ringe, gift d. 17. april 1957 i København med Lizzie Nielsen, født d. 17. januar 1934 i København, datter af fabriksarbejder Christian Frederik Ferdinand Nielsen og hustru Thyra Hulda Vilhelmine Longfors.
Bosat: Fjordbakken 10, Kalundborg.
V.P. gik i skole i Hørby, blev uddannet ved landbruget, besøgte 1947-1948 Vallekilde Højskole, aftjente sin værnepligt ved infanteriet i Århus og er nu beskæftiget som arbejdsmand.

a) Jan Petersen, født d. 20. november 1957 i Holbæk.
J.P. er ansat ved politiet.

b) Pia Susanne Petersen, ekspeditrice, født d. 10. juni 1959 i Holbæk.

c) Ann Susan Petersen, født d. 22. februar 1964 i København.

7) Arne Petersen, fuldmægtig, født d. 4. december 1932 i Rækmarksgård, Hørby.
Bosat: Hollænderdybet 5, København S.
A.P. tog 1949 realeksamen i Holbæk, blev 1949-1952 uddannet som kommis i Udby Brugsforening, gjorde 1953-1957 tjeneste ved Sjællandske Luftværnsregiment, hjemsendtes som løjtnant af reserven og har siden 1958 haft ansættelse ved SAS, fra 1978 i personaleadministrationen; har herunder været udstationeret til bl.a. Bangkok og Thailand.

c. Marie Kirstine Andersen, født d. 21. marts 1891 på Lørup Hede, Ryslinge, død d. 26. december 1958, gift d. 26. februar 1918 i Ryslinge med Anton Frederik Vilhelm Larsen, gårdejer, født d. 6. marts 1889 i Nybølle, Hillerslev, død d. 19. juni 1963, søn af gårdejer Lars Peter Larsen og hustru Madsine Wiben.
Bosat: Bakkely, Kellerup pr. Ringe.
M.K.A. gik i Ryslinge Friskole, var 1913 elev på Ryslinge Højskole og havde ellers plads ved husgerning.
A.F.V.L. gik i skole i Hillerslev, havde derefter plads ved landbruget, blev 1910-1911 uddannet som kontrolassistent på Korinth Landbrugsskole, virkede 1911-1913 som sådan i Gangsted-Søvind-Vær Kontrolforening, drev 1918-1928 Agerupgård i Espe med et tilliggende på 30 tdr. land og overtog derpå ejendommen Bakkely i Kellerup med et tilliggende på 20 tdr. land.

1) Ernst Wiben Larsen, gårdejer, født d. 14. august 1919 i Agerupgård, Espe, gift d. 9. september 1950 i Odense med Anna Dorthea Frik Pedersen, født d. 31. januar 1921 i Husby, datter af gårdejer Harald Alexander Pedersen og hustru Pedersine Poulsgaard.
Bosat: Bakkely, Volstrupvej 8, Kellerup pr. Ringe.
E.W.L. gik i skole i Brangstrup, blev uddannet ved landbruget, besøgte 1942-1943 Ryslinge Højskole, fik 1950 faderens ejendom, Bakkely i Kellerup, i forpagtning og har senere overtaget denne.
A.D.F.P. gik i skole i Husby, var 1942 elev på Ryslinge Højskole samt 1945 på Borris Husholdningsskole og havde ellers plads ved husgerning.

a) Jørgen Wiben Larsen, elektriker, født d. 25. maj 1958 i Ringe.
Bosat: Bakkely, Volstrupvej 8, Kellerup pr. Ringe.

2) Margrethe Wiben Larsen, syerske, født d. 14. oktober 1923 i Agerupgård, Espe, gift d. 31. juli 1965 med Willy Erling Sørensen, slagteriarbejder, født d. 6. marts 1913.
Bosat: Kronprinsensgade 18, Odense C.
M.W.L. gik i skole i Brangstrup, blev uddannet ved husgerning, besøgte Ryslinge Højskole, var 1942-1945 elev på Sødinge Sy- og Tilskærerskole og fik 1954 beskæftigelse i firmaet Mogens Clausen i Odense.

a) Kenneth Wiben Sørensen, navneændring fra Larsen, lærer, født d. 7. december 1950 i Allinge på Bornholm.
Bosat: Kronprinsensgade 18, Odense C.

d. Ernst Andersen, portner, født d. 8. januar 1893 på Lørup Hede, Ryslinge, død d. 29. oktober 1938 i Roskilde, gift d. 7. december 1918 i København med Bodil Hansigne Sørensen, født d. 12. januar 1881 i Neble, Boeslunde, død d. 3. maj 1960 i København, datter af gårdejer Peter Sørensen og hustru Marie Olsen.
Bosat: Solitudevej 12, København N.

1) Aase Marie Andersen, blomsterdekoratør, født d. 27. marts 1921 i Lundby, Tjæreby.
Bosat: Mariendalsvej 36 B, København F.

2) Poul Ernst Andersen, arbejdsmand, født d. 17. marts 1923 i Lundby, Tjæreby, gift d. 28. marts 1948 i Annisse med Ketty Alma Volborg Pedersen, født d. 22. december 1905 i Annisse.
Bosat: Klokkerstræde 6, Annisse pr. Helsinge.

a) Jytte Seier Kristensen, fotograf, født d. 29. januar 1939 i Roskilde.
Bosat: Matthæusgade 46 B, København V.

e. Jens Andersen, frugtavler, født d. 9. august 1895 på Lørup Hede, Ryslinge, død d. 19. april 1982, begravet i Ryslinge, gift d. 30. august 1924 i Ryslinge med Rita Margrethe Secher, født d. 23. januar 1896 i Egtved, død d. 16. april 1972 i Ringe, datter af gårdejer Janus Theodor Secher og hustru Anna Dorthea Torup.
Bosat: Kløvmosevej 8, Fjellerup pr. Ryslinge.
J.A. gik i Ryslinge Friskole, var 1919-1920 samt 1920-1921 elev på Galtrup Højskole, ledede en tid gymnastikken, arbejdede ved landbruget til 1922, drev 1923-1934 Fjellerup Træskofabrik, fra 1925 sammen med broderen Anton, overtog da en frugtplantage og passede tillige en anden frugtplantage på 20 tdr. land.
R.M.S. gik i Ågård Friskole, var 1920 elev på Ryslinge Højskole og havde ellers plads ved husgerning samt var beskæftiget som bibliotekar i Ryslinge.

1) Niels Torup Andersen, servicetekniker, født d. 25. januar 1926 i Fjellerup, Ryslinge, gift d. 28. oktober 1950 i Hover med Emmy Marie Pedersen, hjemmehjælper, født d. 13. maj 1931 i Sdr. Kollemorten, Ø. Nykirke, datter af valseværksarbejder Peter Mikkelsen Pedersen og hustru Anna Kirstine Jørgensen Bach.
Bosat: Idrottsgatan 27, Nässjö, Sverige.
N.T.A. havde plads ved landbruget til sit 19. år, afbrudt af et ophold på Ringe Efterskole, virkede så en tid som chauffør samt som traktorfører, aftjente sin værnepligt i Vejle samt ved Den danske Brigade i Tyskland, drev 1952-1954 egen vognmandsforretning i Hover, flyttede derpå til Sverige og er nu ansat som servicetekniker ved Océ Svenska AB i Nässjö.
E.M.P. har beskæftigelse som hjemmehjælper.

a) Anne Grete Andersen, tandplejer, født d. 12. december 1952 i Uhrhøj, Hover, gift d. 8. marts 1975 i Nässjö, Sverige, med Lars-buran Johansson, repræsentant, født d. 25. juni 1948 i Nässjö, søn af trafikformand Olof Johansson og hustru Irene Malm.
Bosat: Villavägen 8, Frederiksdal, Nässjö, Sverige.
A.G.A. gik i skole i Nässjö, bestod 1973 eksamen som tandplejer og virker nu som sådan i Nässjö.
L-b.J. gik 9 år i skole, tog 1965 handelseksamen, gennemgik uddannelse inden for personaleadministration, var 1965-1973 personaleassistent hos Eldon AB samt 1973-1977 personalechef hos Anneplas AB og har siden virket som repræsentant for AB Bengt Pettersson.

1)) Anna Helena Johansson, født d. 26. august 1978 i Nässjö.

b) Bo Torup Andersen, chauffør, født d. 9. april 1957 i Horndal.
Bosat: Bangårdsgatan 17, Nässjö, Sverige.
B.T.A. gik 9 år i skole og har siden virket som chauffør, fra 1982 ved Océ Svenska AB.

2) Else Marie Andersen, maler, født d. 8. januar 1930 i Fjellerup, Ryslinge, gift d. 20. juni 1959 i Ryslinge med Erling Boye Hansen, maskinmester, født d. 1. april 1930 i Nr. Broby, søn af Ernst Han-

sen og hustru Helga.
Bosat: Hedelundvej 13, Stige pr. Odense N.
E.M.A. gik i Ryslinge Friskole, var 1944-1945 elev på Ringe Efterskole, havde en tid plads ved husgerning, blev 1946-1950 uddannet som maler hos Johs. Schaumann, Årslev, besøgte 1952-1953 Snoghøj Gymnastikhøjskole og har siden været beskæftiget ved faget forskellige steder.
E.B.H. tog realeksamen fra Giersings Realskole i Odense, frekventerede Odense Maskinistskole, sejlede så som maskinmester, var 1959-1960 ansat på Fynsværket og har senere haft ansættelse på Cold-Stores i Odense.

a) Per Boye Hansen, konstabel, født d. 23. maj 1962 i Odense.
P.B.H. gik i Stige Friskole, besøgte Ringe Efterskole, var 1 år EFG-elev i Odense og gør nu tjeneste som konstabel, ligeledes i Odense.

b) Jens Boye Hansen, født d. 22. juni 1965 i Odense.
J.B.H. gik i Stige Friskole og er nu elev på Ringe Efterskole.

3) Knud Ernst Andersen, farmer, født d. 24. oktober 1936 i Fjellerup, Ryslinge, samlever med Sandra Neilsen, lærer, født i New Norfolk, Tasmanien.
Bosat: Modder River Station, Cape Barren Island, Tasmanien, Australien.
K.E.A. gik i Ryslinge Friskole, var 1951-1952 elev på Ringe Efterskole, blev uddannet ved landbruget, havde bl.a. plads ved dette i Norge, gjorde 1957 tjeneste ved Det danske FN-kontingent i Gaza, emigrerede 1959 til Australien, bestyrer her jorden for David Blackwood og har desuden selv et stykke jord i Modder River Station.

a) Benjamin, født i februar 1977.

f. Johanne Andersen, født d. 30. marts 1902 i Lyngsted i Fjellerup, Ryslinge, gift første gang d. 20. juni 1925 i Kerteminde med Jens Karl Iversen, husmand, født d. 30. november 1900 i Hørby, død d. 24. januar 1942 på sygehuset i Nyborg, begravet i Flødstrup, søn af hus-

mand Lars Iversen og hustru Karen Kirstine Olsen, gift anden gang d. 22. oktober 1944 i Kerteminde med Laust Christian Ratgen, husmand, født d. 10. maj 1917 i Magstrup, søn af arbejdsmand Laust Christian Ratgen og hustru Louise Knudsen Andersen.
Bosat: Skovsbovej 238, Hannesborg pr. Ullerslev.
J.A. gik i Ryslinge Friskole, hjalp en tid til hjemme, rejste 1918 til Tuse Næs, hvor søsteren Ingeborg boede, videredrev efter sin første ægtefælles død ejendommen Hoskjær i Hannesborg med hjælp af bestyrer indtil sit andet giftermål.
J.K.I. blev efter skolegangen uddannet ved landbruget, besøgte 1920-1921 Ryslinge Højskole, fik 1925 tildelt 10 tdr. land statsjord fra Hannesborg, tilkøbte senere 4 tdr. land, byggede herpå ejendommen Hoskjær og drev denne til sin død. - J.K.I. indvalgtes 1928 i Den fynske Samvirksomheds bestyrelse, blev 1937 næstformand samt 1940 formand for samme, sad endvidere i bestyrelsen for Odense Eksportslagteri, var fra 1937 medlem af Flødstrup Sogneråd og fra 1941 medlem af repræsentantskabet for Fyns Venstreblad.

1) Ruth Runekilde Iversen, dagplejemor, født d. 10. april 1926 i Hannesborg, Flødstrup, gift d. 28. oktober 1950 i Kerteminde med Laurits Egdal, lagerarbejder, født d. 18. september 1923 i Norup, søn af gårdejer Knud Kristian Egdal og hustru Karen Margrethe Larsen.
Bosat: Østergårds Allé 27, Fruens Bøge, Odense SV.
R.R.I. gik i skole i Langtved, var 1940-1941 elev på Ringe Efterskole, blev uddannet ved husgerning, besøgte 1944-1945 Grundtvigs Højskole ved Frederiksborg, var 1945-1949 telefonist på Rynkeby og Uggerslev centraler, havde 1954-1958 plads som nattevagt på Dalum Central og har fra 1962 virket som dagplejemor.
L.E. gik i skole i Hjadstrup, havde plads ved landbruget til 1950, arbejdede så 2 år på Regnfrakkefabrikken Norden, virkede 2 år som lagerarbejder ved H.I. Hansen samt 3 år som gulvbelægger ved Bangsgaard & Duelund, alle Odense, drev 1957-1971 kørende mælkeforretning og har siden virket som lagerarbejder på Odense Tømmergård.

a) Ove Bjarne Egdal, lærer, født d. 13. januar 1947 i Hannesborg, Flødstrup, gift d. 25. maj 1968 i Lumby med Anne Grethe Johansen, lærer, født d. 31. august 1947 i Lumby-Dalskov, Lumby, dat-

ter af murer Alex Henry Johansen og hustru Kirstine Marie Rasmussen.
Bosat: Fuglebakken 8, Hillerslev pr. Ringe.
O.B.E. tog 1963 realeksamen i Dalum, gjorde 1963-1966 tjeneste som konstabel ved flyvevåbnet i Skrydstrup, dimitteredes 1970 fra Odense Seminarium, virkede 1 år som årsvikar ved Hillerslev Skole og har fra 1972 været ansat ved Pontoppidanskolen i Brobyværk.
A.G.J. tog 1964 realeksamen i Lumby, havde et par år plads ved husgerning, dimitteredes 1970 som lærer fra Odense Seminarium og har siden været ansat ved Hillerslev Skole.

1)) Pernille Egdal, født d. 7. december 1968 i Svendborg.

2)) Camilla Egdal, født d. 8. oktober 1971 i Odense.

3)) Louise Egdal, født d. 26. september 1972 i Odense.

b) *Svend Ejvind Egdal, lærer, født d. 16. marts 1949 i Håstrup, gift d. 7. marts 1975 i Vissenbjerg med Helga Kirk Jensen, lærer, født d. 15. august 1949 i Vesløshuse, Vesløs, datter af landmand Christian Jensen og hustru Dagmar Petrea Marie Kirk.*
Bosat: Kelstrupskovvej 57, Vissenbjerg.
S.E.E. tog 1969 studentereksamen fra Skt. Knuds Gymnasium i Odense samt 1974 lærereksamen fra Odense Seminarium og har siden været ansat ved Skalbjerg Skole; virkede 1975-1978 som lærerrådsformand, valgtes 1980 som tillidsmand samt 1981 som fællestillidsmand og dermed som medlem af kredsbestyrelsen. - S.E.E. oprettede 1976 sammen med sin hustru volleyball-afdelingen ved Vissenbjerg Gymnastik- og Idrætsforening og var formand for samme til 1980 og har fra 1982 været formand for forældrerådet ved skolepasningsordningen ved Skallebølle Skole.
H.K.J. tog 1969 studentereksamen fra Høng Studenterkursus samt 1974 lærereksamen fra Odense Seminarium og har siden været ansat ved Vissenbjerg Skole; gennemgik 1979-1981 et 2-årigt formningskursus ved Danmarks Lærerhøjskole. - H.K.J. er formand for forældregruppen for skolepasningsordningen ved Skallebølle Skole.

1)) Jonas Bo Kirk Egdal, født d. 9. marts 1975 i Bogense.

2)) Rune Kirk Egdal, født d. 20. april 1977 i Bogense.

2) Esther Runekilde Iversen, faglærer, født d. 3. juni 1927 i Hannesborg, Fløstrup, gift d. 5. juli 1949 i Revninge med Christian Valdemar Banke, navneændring 1961 fra Hansen, overlærer, født d. 10. august 1921 i Revninge, søn af gårdejer Christian Marius Hansen og hustru Karen Marie Banke.
Bosat: Skræddergyden 3, Nyborg.
E.R.I. gik i skole i Langtved, blev uddannet ved husgerning, besøgte 19471948 Snoghøj Gymnastikhøjskole, gennemgik kursus i keramik og modellering ved Den danske Husflidshøjskole i Kerteminde og har fra 1966 været ansat som faglærer ved Nyborg Husflidsskole.
C.V.B. tog 1942 studentereksamen fra Nyborg Studenterkursus, dimitteredes 1947 fra Odense Seminarium, var 1948-1958 ansat ved Rønninge Skolevæsen og har siden haft ansættelse som overlærer ved Nyborg Skolevæsen.

a) Anette Banke, bibliotekar, født d. 19. december 1949 i Kerteminde, gift d. 27. juni 1969 i Nyborg med Lars Brokmann Torup, biolog, cand. scient., født d. 22. december 1946 i Nyborg, søn af overlærer Knud Torup og hustru Ellen Sofie Zacho Brokmann.
Bosat: Østerbrogade 17 C, Fåborg.
A.B. tog 1969 studentereksamen fra Nyborg Gymnasium samt 1973 eksamen som bibliotekar fra Danmarks Biblioteksskole i København, arbejdede 1973-1976 på Hvidovre Bibliotek samt 1976-1979 på Ålborg Bibliotek og har siden haft ansættelse i Fåborg.
L.B.T. tog 1968 studentereksamen fra Fyns Studenterkursus i Odense, blev 1976 cand. scient. i biologi fra Københavns Universitet og har fra 1980 haft ansættelse på Skt. Knuds Gymnasium i Odense.

1)) Rune Torup, født d. 7. februar 1971 i København.

2)) Barbara Runekilde Torup, født d. 22. maj 1977 i Ålborg.

b) Hans Christen Banke, maskinarbejder, født d. 16. oktober 1959

i Nyborg, samlever med Helle Merete Madsen, født d. 6. oktober 1962 i Vindinge, datter af gartner Poul Møller Madsen og hustru Gudrun Boysen.
Bosat: Provst Hjorts Vej 56, Nyborg.
H.C.B. tog 1976 realeksamen og udlærtes 1980 som maskinarbejder.
H.M.M. tog 1980 handelseksamen samt 1982 HF-eksamen.

3) Karen Runekilde Iversen, fotograf, født d. 12. juli 1933 i Hannesborg, Flødstrup, gift d. 9. juli 1955 i Kerteminde med Bent Tranberg Nielsen, ingeniør, født d. 19. marts 1928 i København, søn af lods Peder Villemoes Nielsen og hustru Dagny Nissen.
Bosat: Strandvænget 17, Kalundborg.
K.R.I. gik i skole i Langtved, blev 1949-1953 uddannet som fotograf hos Holger Hansen, Polyfoto, Kerteminde, var i 3 måneder på fagskole i København, virkede så 1 år som assistent hos fru A.M. Møller i Kalundborg og overtog 1954 dennes fotoatelier.
B.T.N. tog 1944 præliminæreksamen fra Hals Borger- og Realskole, udlærtes 1948 som maskinarbejder på motorfabrikken Bukh A/S, Kalundborg, sejlede en tid som maskinassistent for rederiet A.P. Møller, aftjente 1949 sin værnepligt ved marinen, sejlede bl.a. med fiskeriinspektionsskibet Thetis ved Færøerne, læste en tid på Ålborg Maskinteknikum, dimitteredes 1952 fra Odense Maskinteknikum og har siden haft ansættelse som ingeniør på motorfabrikken Bukh A/S, Kalundborg.

a) Vivi Tranberg, stud. odont., født d. 16. februar 1958 i Kalundborg.
Bosat: Fuglesangs Allé 28, Århus V.

b) Morten Tranberg, født d. 10. oktober 1962 i Kalundborg.

c) Carsten Tranberg, født d. 5. februar 1965 i Kalundborg.

4) Carl Helge Iversen, lærer, født d. 22. september 1938 i Hannesborg, Flødstrup, gift d. 30. juni 1961 med Lisbeth Refsgaard Thøgersen, lærer, født d. 5. juni 1939 i Strib, datter af lærer Hjalmar Refsgaard Thøgersen og hustru Else Nielsen.
Bosat: Rugårdsvej 80, Harndrup.

C.H.I. tog 1962 lærereksamen fra Odense Seminarium og har siden haft ansættelse ved Fjelsted-Harndrup Skole; bestod 1972 faglærereksamen ved Institut for Legemsøvelser ved Odense Universitet, har undervist i idræt ved Odense Seminarium, Danmarks Lærerhøjskole0og Odense Universitet. - C.H.I. har været gymnastikleder, bl.a. af Odense Amts Gymnastikforening ved landsstævnet i Esbjerg samt af repræsentationsholdet.
L.R.T. tog ligeledes 1962 lærereksamen fra Odense Seminarium, har siden været ansat ved Fjelsted-Harndrup Skole og har fra 1975 tillige virket som bibliotekar samme sted.

a) Anne Mette Iversen, HF-studerende, født d. 12. januar 1962 i Odense.
A.M.I. fik 1981-1982 lederuddannelse på Den jyske Idrætsskole i Vejle og påbegyndte derefter HF-studiet.

b) Pia Refsgård Iversen, HF-studerende, født d. 17. februar 1964 i Middelfart.
P.R.I. havde 1 år plads ved husgerning i Oslo, Norge, og påbegyndte 1982 HF-studiet.

c) Tine Refsgård Iversen, pædagogmedhjælper, født d. 17. februar 1964 i Middelfart.

d) Malene Refsgård Iversen, født d. 30. september 1966 i Middelfart.

e) Rikke Refsgård Iversen, født d. 7. oktober 1974 i Middelfart.

5) Svend Arne Ratgen, farvehandler, født d. 20. juni 1945 i Hannesborg, Flødstrup, gift d. 20. februar 1970 med Ingrid Rigmor Pedersen, kontorassistent, født d. 27. oktober 1947 i Kerteminde, datter af arbejdsmand Peder Pedersen og hustru Inger Lauridsen.
Bosat: Præstegårdsstræde 7, Kerteminde.

a) Lone Ratgen, født d. 22. juni 1970 i Odense.

b) Lene Ratgen, født d. 25. juli 1974 i Odense.

6) *Ellen Viola Ratgen, sygehjælper, født d. 18. april 1947 i Hannesborg, Flødstrup, gift d. 3. februar 1968 i Kerteminde med Palle Sandholt Jensen, formand, født d. 17. august 1944 i Rørup, søn af Karl Emil Jensen og hustru Dorthea Kristine Niemann Sandholt.*
Bosat: Bakkevej 11, Hårby.
E.V.R. gik i skole i Langtved, var 1961-1962 elev på Ringe Efterskole, havde nogle år plads ved husgerning, bl.a. på Assens Sygehus, blev 1966 uddannet som sygehjælper i De gamles By i København og virker nu som aftensygehjælper på Glamsbjerg Kommunes Syge- og Plejehjem.
P.S.J. gik i skole i Salbrovad, var 1960-1961 elev på Glamsbjerg Fri- og Efterskole, havde ellers plads ved landbruget, arbejdede et par år ved FKT i Odense og har siden 1965 været ansat ved Tjærekompagniet i Nyborg, fra 1972 som formand.

a) Preben Sandholt Jensen, født d. 5. april 1968 i Assens.

b) Bente Sandholt Jensen, født d. 22. oktober 1970 i Assens.

c) Hanne Sandholt Jensen, født d. 7. marts 1973 i Assens.

2. *Ane Marie Nielsen, født d. 7. marts 1870 i Runekilde, Søllinge, død d. 20. februar 1904 i Fjellerup, Ryslinge, gift første gang d. 13. oktober 1893 i Ryslinge med Jens Peter Hansen, født d. 7. juni 1871, død d. 3. januar 1894 i Ryslinge, søn af husmand Hans Kristensen og hustru Ane Hansdatter, gift anden gang d. 30. marts 1896 i Ryslinge med Mads Kristian Madsen, maltgører, senere handelsmand, født d. 25. oktober 1873 i Havndrup, Hellerup, død d. 21. juli 1933 i Ringe, søn af husmand og træskomand Mads Madsen og hustru Ane Nielsen.*
Bosat: Fjellerup pr. Ryslinge.
M.K.M. var beskæftiget ved maltgøreriet om vinteren, virkede tillige som træskomand og arbejdede ellers på teglværket samt som murer.

a. *Jens Peter Hansen, født d. 2. august 1894 i Fjellerup, Ryslinge, død d. 11. august samme år.*

b. *Verner Madsen, førstelærer, født d. 8. marts 1897 i Fjellerup, Ryslinge, død d. 17. april 1962 på sygehuset i Haderslev, gift d. 11.*

november 1924 i Vedsted med Mary Jessen, født d. 6. februar 1901 i Ll. Vedbøl, Vedsted, datter af husmand Christian Marius Jessen og hustru Marie Elisabeth Hedegaard.
Bosat: Thrigesvej 27 D, Haderslev.
V.M. havde en tid plads ved landbruget, gennemgik 1914-1915 forberedelse til seminariet, var 1915-1918 elev på Vordingborg Statsseminarium samt 1918-1919 på Statens Gymnastikinstitut, aftjente 1919-1920 sin værnepligt, var 1921-1923 hjælpelærer ved Agerskov Efterskole, 1923-1927 andenlærer i Nustrup samt 1927-1931 enelærer i Ll. Velling, fik derefter ansættelse som førstelærer ved Bevtoft Skole og var ansat her til 1961. - V.M. virkede som organist og kirkesanger ved Bevtoft Kirke, var formand for ungdomsforeningen og ledede tillige gymnastikken.

c. *Hjalmar Madsen, født i Fjellerup, Ryslinge, død som lille.*

d. *Aage Madsen, født i Fjellerup, død som lille.*

3. *Maren Nielsen, født d. 24. februar 1877 i Runekilde, Søllinge, død d. 3. april 1900 i Fjellerup, Ryslinge, gift d. 30. august 1897 i Ryslinge med Johannes Hansen, husmand, født d. 1. oktober 1873 i Holmen på Eskildstrup Mark, Søllinge, død d. 25. februar 1944 i Middelfart, begravet i Odense, søn af husmand og høker Hans Nielsen og hustru Jutta Kirstine Nicolajsen.*
Bosat: Sødinge pr. Ringe.

a. *Ester Hansen, født d. 7. august 1898 i Bøgely, Ryslinge, gift d. 10. oktober 1924 i Ryslinge med Svend Frederik Rasmussen, husmand, født d. 27. oktober 1901 i Ryslinge, søn af murermester Hans Christian Rasmussen og hustru Anna Margrethe Larsen.*
Bosat: Svendborgvej 3, Årslev.

1) *Dagny Bøgely Rasmussen, lærer, født d. 28. februar 1928 i Årslev.*
Bosat: Krügersvej 54, Bevtoft.
D.B.R. gik i Årslev Friskole, var 1942-1943 samt 1943-1944 elev på Ringe Efterskole, bestod 1946 præliminæreksamen fra Nørregades Friskole i Odense samt 1951 lærereksamen fra Odense Seminarium, var 3 år ansat ved Langtved Skole samt 9 år ved Nr. Broby Fri- og Efter-

skole og har fra 1963 haft ansættelse ved Bevtoft Skole.

2) *Marie Bøgely Rasmussen, født d. 11. august 1930 i Årslev, gift d. 18. juli 1952 i Ryslinge med Terkel Vestergaard Hansen, gårdejer, født d. 13. februar 1928 i Ferritslev, Rolsted, søn af gårdejer Esbern Hansen og hustru Kirstine Jørgensen Vestergaard.*
Bosat: Vestergård, Lodskovvej 27, Ferritslev Fyn.
M.B.R. gik i Årslev Friskole, var 1945-1946 elev på Ringe Efterskole, 1949-1950 på Snoghøj Gymnastikhøjskole samt 1951-1952 på Langelands Husholdningsskole, Rudkøbing, havde ellers plads ved husgerning og arbejdede 1946-1947 i Ringe Børnehave.
T.V.H. gik i Sdr. Nærå Friskole, var 1942-1943 elev på Sdr. Nærå Efterskole samt 1948-1949 på Rødding Højskole, aftjente 1949-1950 sin værnepligt i København, var ellers beskæftiget ved landbruget, havde 1951-1952 et ophold på Langelands Landbrugsskole, Rudkøbing, og overtog senere sin nuhavende gård.

a) *Ingrid Vestergaard Hansen, korrespondent, født d. 28. december 1954 i Vestergård i Ferritslev, Rolsted.*
Bosat: Franckesvej 3, København F.

b) *Poul Vestergaard Hansen, født d. 14. oktober 1966 i Odense.*



I B - Niels Nielsen
Marie Elisabeth Andersen



I B 1 - Johanne J. D. Nielsen
Niels Morten Andersen



I B 2 - Ane Marie Nielsen
Mads Kristian Madsen



I B 3 - Maren Nielsen
Johannes Hansen

II. Inger Nielsdatter

født d. 23. januar 1809 i Funkegården i Ferritslev, Rolsted, død d. 20. juli 1889 i Ferritslev, gift d. 23. oktober 1847 i Rolsted med Hans Andersen, gårdmand, født d. 2. juli 1806 i Assessorgården i Ferritslev, død d. 31. december 1876 i Ferritslev, søn af gårdmand Anders Jensen og hustru Mette Kirstine Jørgensdatter.

Bosat: Ferritslev Fyn.

I.N. kom som barn til sin morfar, Salomon Svendsen, Ferritslevgård, opholdt sig her til sit 20. år og havde derefter plads hos degnen i Rolsted.

A. *Anders Hansen, gårdejer, født d. 6. december 1838 i Ferritslev, Rolsted, død d. 28. juli 1926 i Rolstedgård i Ferritslev, gift d. 28. september 1876 i Rolsted med Anne Hansdatter, født d. 25. juli 1851 i Rolstedgård, død d. 10. maj 1928 samme sted, datter af gårdmand Hans Pedersen og hustru Karen Andersdatter.*

Bosat: Rolstedgård, Ferritslev Fyn.

A.H. stod i lære som hjulmager i Rønninge, indkaldt 1863 til militærtjeneste, deltog i krigen 1864 som infanterist, var bl.a. med i tilbagetoget fra Dannevirke, arbejdede efter krigen som hjulmand, ville, da han blev forlovet med Anne Hansdatter og skulle overtage Rolstedgård, forberede sig til overtagelsen af gården, havde et ophold på Askov Højskole, gennemgik et kursus i teori og praksis på Faurbogård samt var en tid på et mejeri på en større gård, bestyrede 1876-1887 Rolstedgård, overtog derpå denne og drev den til sin død, hvorpå datteren Karen overtog den. - A.H. var medstifter af avlsforeninger, mejeri, brugsforening samt elektricitetsværk, beklædte desuden kommunale hverv, var en tid Venstres tillidsmand for sin egn samt en tid formand for Kertemindekredsens Venstre og var en enkelt gang opstillet til landstingsvalget i Odense.

A.H. voksede op på Rolstedgård og kom senere ud at tjene i forskellige pladser.

1. *Hans Thorvald Aagaard, komponist, organist, højskolelærer, født d. 8. juni 1877 i Rolstedgård i Ferritslev, Rolsted, død d. 22. marts 1937 i Ringe, gift d. 19. oktober 1908 i Rolsted med Karen Bang Hansen, født d. 5. oktober 1881 i Fredericia, død d. 26. maj 1955 i Hellerup, datter af sporvejsfunktionær Svend Henrik Hansen og hustru Maren Pedersen.*

   Bosat: Ryslinge.

H.T.Aa. blev 1900-1902 uddannet på et musikkonservatorium, var senere elev af Carl Nielsen og Thomas Laub, var fra 1905 ansat som organist ved Ryslinge Valgmenighed samt som lærer ved Ryslinge Højskole, gjorde et stort arbejde for landbobefolkningens musikalske uddannelse, ledede fra 1907 amatørorkestret Fynske Musikanter og afholdt adskillige orkester- og kammermusikkoncerter rundt om i landet. - H.T.Åa. har bl.a. komponeret Ni viser (1918), 25 Præludier (1930), Tyve gamle danske sange (1931), En snes folkelige sange og viser (1932), 26 Præludier (1932), udgav en violinskole (1933) og har sammen med Th. Laub, Carl Nielsen og Oluf Ring udgivet Folkehøjskolens Melodibog (1922, 1924 og 1929).
H.T.Aa. og K.B.H. havde foruden deres egne børn en adoptivdatter, Anne Aagaard, født d. 15. august 1914.

a. *Inger Margrethe Aagaard, født d. 22. april 1918 i Ryslinge, død d. 14. november 1937 i København.*

b. *Svend Aagaard, maskinmester, født d. 21. april 1920 i Ryslinge, gift d. 20. maj 1950 i Roskilde med Helvig Clara Andersen, født d. 9. marts 1926 i Frørup, datter af landarbejder Hans Martin Andersen og hustru Anna Camilla Delf Christiansen.*
Bosat: Helligkorsvej 35 B, Roskilde.

1) *Grethe Aagaard, lærer, født d. 9. november 1950 i Roskilde, samlever med Lars Rasmussen, grafiker, født d. 23. november 1952 i Glostrup, søn af farvehandler Svend Erik Rasmussen og hustru Betty Jørgensen.*
Bosat: Godthåbsvej 6, Roskilde.

2) *Birthe Aagaard, fritidspædagog, født d. 30. august 1953 i Frørup.*
Bosat: Hersegade 19, Roskilde.

3) *Karen Aagaard, postarbejder, født d. 22. maj 1958 i Roskilde, gift d. 26. maj 1979 i Odense med Jan Lauridsen, elektriker, født d. 30. maj 1954 i Vejlby, søn af arbejdsmand Karl Karlo Lauridsen og hustru Ketty Helene Nielsen.*
Bosat: Nørregade 45 C, Odense C.

a) Mette Aagaard Lauridsen, født d. 12. marts 1980 i Odense.

c. Gudrun Aagaard, lærer, født d. 12. november 1922 i Ryslinge.
Bosat: Islandshøjparken 71, Nivå.

d. Povl Aagaard, lektor, cand. mag., født d. 28. marts 1925 i Ryslinge, gift med Kamma Wulff Møller, keramiker, født d. 21. oktober 1931 i København, datter af præst Erik Wulff Møller og hustru Mikala Bartholin Hansen.
Bosat: Nordre Paradisvej 30, Holte.

2. *Inger Sigrid Aagaard, lærer, født d. 10. september 1878 i Rolstedgård i Ferritslev, Rolsted, død d. 24. oktober 1941 i Rødovre, gift d. 9. september 1905 i Sdr. Nærå med Johannes Hansen, overlærer, født d. 23. april 1879 i Mullerup, Flødstrup, død d. 13. januar 1949 i Hudevad, Rolsted, søn af mejeribestyrer Niels Hansen og hustru Anne Kirstine.*
Bosat: Rødovre.
I.S.Aa. gik i Ferritslev Friskole, var elev på Sdr. Nærå Efterskole samt 1897 på Askov Højskole, blev 1898 uddannet som delingsfører på Ryslinge Højskole, havde så plads på en højskole i Skåne, Sverige, frekventerede 1902-1904 N. Zahles Skole i København, virkede efter giftermålet som lærer i Kragelund og Trunderup og blev 1913 ansat som lærer ved Rødovre Skole.
J.H. dimitteredes 1900 fra Jelling Statsseminarium, var derefter ansat, 1901-1905 som andenlærer og organist i V. Hæsinge, 1905-1906 som lærer ved Kragelund Skole, 1906-1913 ved Trunderup Skole og fik derpå ansættelse ved Rødovre Skole, fra 1926 som overlærer.

3. *Hjalmar Aagaard, gårdejer, født d. 21. juni 1880 i Rolstedgård i Ferritslev, Rolsted, død d. 7. juli 1962 i Nørrud, Ringe, gift d. 6. juni 1911 i Ryslinge med Abelone Andersen, født d. 27. marts 1888 i Nørrud, Ringe, død d. 2. april 1970 i Nørrud, datter af gårdejer Hans Andersen og hustru Anne Rasmine Hansen.*
Bosat: Nørrud, Sødinge Hede pr. Ringe.
H.Aa. blev uddannet ved landbrug, besøgte 1902-1903 Testrup Højskole samt 1907-1908 Dalum Landbrugskole, fik 1911 hustruens fødehjem i forpagtning, overtog 1916 dette, drev det til 1951 og afhændede det så til sønnen Sven.

a. *Anne-Lisa Aagaard, assistent, født d. 11. marts 1912 i Nørrud, Ringe, gift med Helge Malling, assistent, født d. 10. september 1915 i Rørby.*
Bosat: Lundgærdet 7, Vanløse.

b. *Inger Dorthea Aagaard, født d. 28 august 1914 i Nørrud, Ringe, gift d. 25. september 1932 i Ryslinge med Svend Hansen Eskær, statshusmand, født d. 28. marts 1894 i Eskær i Ferritslev, Rolsted, død, søn af gårdejer Knud Hansen og hustru Maren Pedersen. (Se II C 3)*
Bosat: Sødingevej 32, Sødinge Hede pr. Ringe.
I.D.Aa. gik i Sødinge Friskole, var 1932 elev på Voldby Højskole og havde ellers plads ved husgerning.
S.H.E. gik ligeledes i Sødinge Friskole, var 1907-1908 samt 1908-1909 elev på Ringe Efterskole, blev uddannet ved landbruget, aftjente 1914-1915 sin værnepligt som infanterist, var bl.a. på korporalskole, genindkaldtes 1916 samt 1917 til sikringsstyrken i Vordingborg, besøgte 1915-1916 Frederiksborg Højskole samt 1917-1918 Dalum Landbrugsskole, overtog 1929 10 tdr. land jord fra svigerfaderens gård og opførte herpå en ejendom.

1) *Ingrid Eskær, håndarbejdslærer, født d. 25. februar 1934 på Sødinge Hede, Ringe, gift d. 1. juli 1961 i Ryslinge med Niels Peter Eskjær-Christensen, navneændring 1964 fra Christensen, klaverpædagog, født d. 2. februar 1933 i Århus, søn af arbejdsmand Martinus Christensen.*
Bosat: Smakkegårdsvej 96, Gentofte.
I.E. gik i Sødinge Friskole, havde 1949-1950 et efterskoleophold i Gråsten, arbejdede ved husgerning på Fyn samt i København, besøgte 1952-1953 Engelsholm Højskole, var fra 1955 beskæftiget på kontor, afsluttede 1960 uddannelsen til håndarbejdslærer på Håndarbejdets Fremmes Skole i København og virker nu som sådan samt som beskæftigelsesvejleder på Institut for blinde og svagtseende i København.
N.P.E-C. var elev på Refsnæsskolen samt på Statens skole for blinde og svagtseende i København, blev kontoruddannet samme sted, arbejdede en tid som telefonist, bestod 1965 musikpædagogiskeksamen med klaver som hovedfag, var 1965-1978 ansat på Blindeinstituttet i København og har senere haft ansættelse på Refsnæsskolen.

a) Ea Eskjær-Christensen, født d. 25. juni 1964 i Jægersborg.

b) Lone Eskjær-Christensen, født d. 17. december 1965 i Jægersborg.

2) Arne Eskær, husmand, født d. 4. maj 1936 på Sødinge Hede, Ringe.
Bosat: Sødingevej 32, Sødinge Hede pr. Ringe.

3) Johannes Eskær, kgl. kapelmusikus, født d. 18. april 1939 på Sødinge Hede, Ringe, gift med Charlotte Teilmann, violinist, født d. 10. marts 1943 i Over-Jerstal, Vedsted.
Bosat: Arendalsgade 1, København Ø.
J.E. gik i Sødinge Friskole, bestod 1959 musikpædagogisk eksamen fra Det kgl. danske Musikkonservatorium i København, var 1959-1966 ansat som violinist ved Odense Byorkester, afbrudt af studieophold i Italien samt i Schweiz, blev 1968 medlem af Camerata Lysy og deltog i talrige turneer med dette ensemble i Amerika, Europa og Asien, bosatte sig da i Sverige, virkede her som lærer på Ingesund Musikhøjskole, Arvika, underviste 1980 på et musikakademi i Schweiz, har fra 1980 haft ansættelse som kgl. kapelmusikus og virker samtidig som lærer på Det fynske Musikkonservatorium.
C.T. tog 1961 studentereksamen fra Ordrup Gymnasium, gennemgik 1961-1968 musikstudier i København samt på Edsberg i Stockholm, virkede som violinist i Stockholms Radioorkester, Sverige, var 1968-1972 medlem af Camerata Lysy og var med dette ensemble på turné, har fra 1980 virket som lærer ved det danske Zusukiinstitut samt som violinist ved Sjællands Symfoniorkester og Det kgl. Kapel.

a) Julie Eskær, født d. 15. juni 1972 i Säffle, Sverige.

b) Emilie Eskær, født d. 13. marts 1975 i Säffle.

4) Birgit Eskjær, husassistent, født d. 23. november 1945 på Sødinge Hede, Ringe.
Bosat: Rymarksvej 1, Hellerup.
B.E. gik i Sødinge Friskole, var 1959-1960 elev på Sdr. Nærå Efterskole samt en sommer elev på Grundtvigs Højskole ved Frederiksborg,

virkede som pianist samme sted, var en tid beskæftiget i en børnehave og har ellers en lang årrække arbejdet på Blindeinstituttet i København.

c. *Hans Thyge Aagaard, maskinarbejder, født d. 16. november 1915 i Nørrud, Ringe, død d. 6. november 1935 i Ringe.*
H.T.Aa. gik i Sødinge Friskole, havde en tid plads ved landbruget på Rolstedgård samt hos gårdejer Peder Pedersen i Lodskov, kom 1932 i lære som maskinarbejder hos Lindskov Hansen i Sdr. Højrup og var beskæftiget her til sin død.

d. *Ester Marie Aagaard, organist, musikpædagog, født d. 11. marts 1917 i Nørrud, Ringe.*
Bosat: Hvedemarken 17, Nordborg.
E.M.Aa. gik i Sødinge Friskole, var 1935 elev på Snoghøj Gymnastikhøjskole samt 1937 på Grundtvigs Højskole ved Frederiksborg, underviste samtidig i gymnastik, blev uddannet som organist hos Karl Bak, Ryslinge, tog 1943 organisteksamen fra Det kgl. danske Musikkonservatorium i København, havde 1943-1944 et ophold på Snoghøj Gymnastikhøjskole, virkede så til 1946 som lærer i fagene, sang, gymnastik og dansk samme sted, var 1946-1950 ansat som organist ved Nazareth Kirke i Ryslinge, afbrudt 1948-1949 af ophold på Kirkehøjskolen på Snoghøj Gymnastikhøjskole, havde ansættelse som lærer, 1949-1958 ved Snoghøj Gymnastikhøjskole samt 1958-1963 ved Snoghøj Friskole, gennemgik samtidig uddannelse til statsprøvet musikpædagog, bestod 1962 eksamen fra Det kgl. danske Musikkonservatorium i København og har siden 1963 været ansat som organist ved Nordborg Kirke.

e. *Anders Nørrud Aagaard, gårdejer, født d. 22. april 1920 i Nørrud, Ringe, gift d. 30. oktober 1944 i Klim med Sofie Anker-Møller, født d. 19. september 1922 i Fasterholt, Arnborg, datter af frimenighedspræst Gustav Anker-Møller og hustru Kamma Valborg Mathilde Møller.*
Bosat: Søndergård, Roldvej 16, Gundestrup pr. Års.
A.N.Aa. gik i Sødinge Friskole, blev uddannet ved landbruget, var 1942-1943 elev på Engelsholm Højskole samt 1943-1944 på Korinth Landbrugsskole, havde 1946-1952 Kildegården i Kettinge med et tilliggende på 32 tdr. land i forpagtning og overtog derpå Sønder-

gård i Gundestrup med et tilliggende på 38 tdr. land.
S.A.M. fik hjemmeundervisning, var 1942-1943 elev på Engelsholm Højskole og havde ellers plads ved husgerning.

1) Signe Aagaard, sygehjælper, født d. 15. oktober 1945 i Klim, gift d. 14. april 1965 i Trængstrup, Sønderup, med Søren Henning Qvist, gårdejer, født d. 11. maj 1935 i Årestrup.
Bosat: Årestrupvej 82, Årestrup pr. Skørping.
S.Aa. tog 1962 præliminæreksamen i Års, besøgte 1963-1964 Ryslinge Højskole, havde ellers plads ved husgerning samt i forretning, var bl.a. på en højskole i Norge, og påbegyndte 1982 uddannelse til sygehjælper.
S.H.Q. gik i skole i Årestrup, havde et ophold på Himmerlands Ungdomsskole, Haubro, samt et 6-måneders ophold på Nordjyllands Landbrugsskole, Lundbæk, og et 6-måneders ophold på Grundtvigs Højskole ved Frederiksborg, virkede i 3 år som postbud og overtog ca. 1964 sin nuhavende ejendom.

a) Birgit Qvist, født d. 12. marts 1969 i Årestrup.

b) Jens Jacob Qvist, født d. 25. oktober 1971 i Årestrup.

c) Søren Christian Qvist, født d. 13. december 1973 i Årestrup.

2) Hans Thyge Aagaard, stud. psyk., født d. 2. september 1948 i Blovstrød.
Bosat: Romsdalsgade 10, København S.

3) Tove Aagaard, socialpædagog, født d. 27. september 1952 i Søndergård i Gundestrup, Års, samlever med Ove Christiansen, født i Ålborg.
Bosat: Kastetvej 10, Ålborg.
T.Aa. bestod 1968 9. klasses prøve i Års samt 1969 10. klasses prøve fra Østhimmerlands Ungdomsskole, Bælum, havde en tid plads ved husgerning samt som praktikant i en børnehave, besøgte derpå Vrå Højskole, arbejdede så som au-pair pige i England samt på forskellige fabrikker i København, tog 1978 HF-eksamen i Ålborg samt 1981 eksamen som socialpædagog og er nu ansat på et børne-

hjem.

4) Jørgen Aagaard, plejer, født d. 13. marts 1955 i Søndergård i Gundestrup, Års, samlever med Dorte Reinhold Christensen, plejer, født d. 23. februar 1955 i Århus, datter af forvalter Reinhold Christensen og hustru Ellen Kristine Nielsen.
Bosat: Østerlarsvej 3, Århus V.
J.Aa. bestod 1971 9. klasses prøve fra Morsø Ungdomsskole, Galtrup, samt 1975 10. klasses prøve fra Center for Voksenundervisning i Århus, havde 1978 et ophold på Nordjyllands Landbrugsskole, Lundbæk, og færdiguddannedes 1981 som plejer på Psykiatrisk Hospital i Risskov.
D.R.C. bestod 1972 10. klasses prøve fra Frydenlundsskolen i Århus og færdiguddannedes 1978 som plejer på psykiatrisk hospital i Risskov.

f. Karen Aagaard, plejehjemsassistent, født d. 20. januar 1922 i Nørrud, Ringe, gift d. 19. februar 1949 i Ringe med Knud Clemmensen, maler, født d. 16. februar 1921 i Tryggelev, søn af maler Viggo Clemmensen og hustru Fanny Hansen.
Bosat: Baldersvej 46, Herning.
K.Aa. gik i Sødinge Friskole, havde 4 år plads ved husgerning, besøgte 1940-1941 Engelsholm Højskole, blev derefter uddannet som maler hos Johannes Schaumann i Årslev, var en tid beskæftiget som malersvend i Sverige samt i Schweiz, arbejdede så 4 år som svend i Herning, bestod 1974 eksamen fra Plejehjemsassistentskolen i Brande og har siden arbejdet på Lindegården i Herning. - K.Aa. har et par gange været opstillet som folketingskandidat i Holstebrokredsen for Venstresocialisterne.

1) Eva Aagaard Clemmensen, lærer, født d. 9. november 1949 i Rudkøbing, gift d. 19. oktober 1973 i Herning med Carsten Dam Petersen, lærer, født d. 11. august 1946 i Korsør, søn af skibsfører Holger Petersen og hustru Inger Geneser.
Bosat: Strandvej 107, Ballen pr. Vester-Skerninge.
E.Aa.C. tog 1968 studentereksamen fra Herning Gymnasium samt 1974 lærereksamen fra Th. Langs Seminarium i Silkeborg og har senere haft ansættelse ved Vestre Skole i Svendborg.

C.P.D. tog 1962 mellemskoleeksamen, var samme år elev på en søfartsskole i Esbjerg, sejlede 1962-1963 med skoleskibet Danmark, udlærtes 1968 som skibstømrer i Korsør, bestod 1970 HF-eksamen fra Th. Langs Seminarium i Silkeborg samt 1974 lærereksamen samme sted, har siden været ansat ved Vestre Skole i Svendborg, blev 1979 lærerrådsformand på Vestre Skole og udnævntes 1982 til næstformand for fælleslærerrådet for Svendborg Kommune.

a) Janne Aagaard Petersen, født d. 8. marts 1976 i Svendborg.

2) Lone Clemmensen, stud. mag., født d. 18. marts 1955 i Rudkøbing. Bosat: Fåborggade 21, Århus C.

g. Dagny Aagaard, organist, født d. 29. marts 1924 i Nørrud, Ringe, gift d. 18. juli 1954 i Ryslinge med Svend Aage Gramkov, kunstmaler, født d. 24. januar 1903 i Sandved, Hårslev, søn af blikkenslagermester Henrik Pedersen og hustru Anna Margrethe Gramkov.
Bosat: Villa Danebod, Åskovvej 5, Hestehaveskoven pr. Ryslinge.
D.Aa. gik i Sødinge Friskole, var 1943 elev på sygeplejeforskolen på Testrup Højskole, gennemgik samme år kursus på Snoghøj Gymnastikhøjskole, besøgte 1944-1945 Kerteminde Højskole, var 1947-1948 på stipendium fra Foreningen Norden på et ophold på en højskole i Ny Karleby, Finland, gennemgik derefter uddannelse til organist, fik 1950 ansættelse som organist ved Nazareth Kirke i Ryslinge og virker tillige som oboist ved Fynske Musikanter.
S.Aa.G. blev uddannet som sølvsmed, beskæftigede sig fra drengeårene med maleri, tog undervisning hos kunstmaleren, professor Oscar Matthiesen og kunstmaler Knud H. Olsen. - S.Aa.G. har drevet maleriet professionelt siden 1939 og debuterede offentligt på en påskeudstilling i Birkerød 1952.

h. Sven Aagaard, gårdejer, født d. 9. august 1926 i Nørrud, Ringe.
Bosat: Nørrud, Sødingevej 51, Sødinge Hede pr. Ringe.
S.Aa. gik i Sødinge Friskole, blev uddannet ved landbruget, besøgte 1940-1941 Ringe Efterskole, 1942-1943 Engelsholm Højskole samt 1949-1950 Snoghøj Kirkehøjskole og overtog 1951 sit fødehjem med et tilliggende på 19½ td. land.

4. *Karen Aagaard, født d. 5. april 1883 i Rolstedgård i Ferritslev, Rolsted, død d. 3. april 1969 i Rolsted, gift første gang d. 23. juni 1928 i Rolsted med Lars Pedersen Lynge, gårdejer, født d. 1. januar 1868 i Hillerslev, død d. 9. maj 1933 i Rolstedgård, gift anden gang d. 12. juli 1934 i Rolsted med Holger Kirkeby, gårdejer, født d. 6. oktober 1887 i Fjaltring, død d. 10. juli 1966 i Rolsted, søn af bolsmand Laurits Kristian Kirkeby og hustru Ane Kirstine Jensen.*
Bosat: Rolstedgård, Ørbækvej 152, Ferritslev Fyn.
K.Aa. overtog 1926 sin fødegård.
H.K. blev uddannet ved landbruget, var elev på en husmandsskole i Galten samt på Vallekilde Højskole, overtog 1934 Rolstedgård, drev denne til 1959 og afhændede den da til datteren og svigersønnen.

a. *Anne Aagaard Lynge, født d. 17. september 1929 i Rolstedgård i Ferritslev, Rolsted, gift d. 28. december 1951 i Rolsted med Hans Rueskov Nielsen, gårdejer, født d. 12. marts 1926 i Davinde Nyhave, Davinde, søn af husmand Niels Peder Nielsen og hustru Mary Elisabeth Hansen.*
Bosat: Rolstedgård, Ørbækvej 152, Ferritslev Fyn.
A.Aa.L. gik i skole i Rolsted, var 1943-1944 elev på Sdr. Nærå Efterskole samt 1948 på Snoghøj Gymnastikhøjskole og havde ellers plads ved husgerning.
H.R.N. gik i skole i Davinde, blev uddannet ved landbruget, aftjente 1947-1948 sin værnepligt i Odense, besøgte 1950-1951 Tune Landbohøjskole, drev 1954-1959 en ejendom i Davinde Nyhave på 9½ td. land og overtog derpå Rolstedgård efter sin svigerfar.

1) *Karen Rueskov Nielsen, lærer, født d. 1. januar 1953 i Rolstedgård i Ferritslev, Rolsted.*
Bosat: Rødegårdsvej 98 A, Odense C.
K.R.N. tog studentereksamen fra Mulernes Legatskole i Odense samt lærereksamen fra Ranum Statsseminarium og har nu ansættelse på Ejbyskolen i Odense.

2) *Inger Rueskov Nielsen, lærer, født d. 2. juni 1954 i Rolstedgård i Ferritslev, Rolsted.*
Bosat: Rolstedgård, Ørbækvej 152, Ferritslev Fyn.
I.R.N. bestod studentereksamen fra Mulernes Legatskole i Odense

samt lærereksamen fra Odense Seminarium og har nu ansættelse på Provstegårdsskolen i Odense.

3) *Jørgen Rueskov Nielsen, chauffør, født d. 8. september 1955 i Davinde Nyhave, Davinde.*
Bosat: Kirketoften 5, Søllinge pr. Ringe.
J.R.N. bestod 9. klasses prøve fra Bøgehøjskolen i Sdr. Nærå og er nu ansat som chauffør ved Fyns Andels-Foderstofforretning i Ringe.

4) *Elisabeth Rueskov Nielsen, sygeplejerske, født d. 23. februar 1958 i Davinde Nyhave, Davinde.*
Bosat: Regionssykehuset, Trondheim, Norge.
E.R.N. tog realeksamen fra Bøgehøjskolen i Sdr. Nærå, blev uddannet som sygeplejerske på Odense Sygehus og har nu beskæftigelse som sådan i Trondheim, Norge.

5) *Niels Holger Rueskov Nielsen, ingeniørstuderende, født d. 21. juli 1960 i Rolstedgård i Ferritslev, Rolsted.*
Bosat: Poul Bergsø Kollegiet, Skodsborgvej 190, Nærum.
N.H.R.N. tog studentereksamen fra Odense Katedralskole og studerer nu ved Danmarks tekniske Højskole i Lyngby.

5. *Ejnar Aagaard, ingeniør, maskinfabrikant, født d. 3. august 1885 i Rolstedgård i Ferritslev, Rolsted, død d. 4. februar 1962 i Odense, gift med Hertha Ingeborg Hansen, født d. 30. december 1896 i Tommerup, datter af overportør Johan Henrik Hansen og hustru Elisabeth Ingerslev.*
Bosat: Bernstorffsvej 18, Odense C.
E.Aa. gik i Ferritslev Friskole, var elev på Sdr. Nærå Efterskole, stod i lære hos sin farbror, møllebygger Niels Hansen, samt hos Thomas B. Thrige, Odense, bestod elektroinstallatøreksamen på Odense tekniske Skole, dimitteredes 1913 som ingeniør fra Odense Maskinteknikum, var derefter ansat som ingeniør på maskinfabrikken Atlas i København samt på DEC i Odense og hos Thomas B. Thrige, ligeledes Odense, og startede 1930 egen virksomhed indenfor elektro-, elevator- og maskinbranchen.
H.I.H. gik i Nørregades Friskole i Odense og virkede en tid som defektrice på Odense Løveapotek.

a. *Anders Dan Aagaard, ingeniør, født d. 17. januar 1918 i Odense, død d. 24. april 1946 samme sted.*

6. *Thyge Hansen Aagaard, født d. 1. januar 1889 i Rolstedgård i Ferritslev, Rolsted, død d. 19. november 1890.*

7. *Thyra Aagaard, født d. 15. februar 1890 i Rolstedgård i Ferritslev, Rolsted, død d. 28. august 1958 i Mindehuset i Røjerup, Rønninge, gift d. 16. november 1923 i Rolsted med Mads Julius Jensen, husmand, født d. 20. november 1892 i Mindehuset i Røjerup, død d. 13. januar 1980 på Gamby Alderdomshjem, Hårslev, begravet i Rønninge, søn af møllerbygger Hans Peder Jensen og hustru Marie Elisabeth Rasmussen.*
Bosat: Mindehuset, Røjerup pr. Langeskov.
T.Aa. gik i Ferritslev Friskole, besøgte 1911 Frederiksborg Højskole, havde plads ved husgerning forskellige steder, bl.a. i Sønderjylland, begyndte som 9-årig at tage undervisning i klaverspil, senere i orgelspil, fortsatte undervisningen til ca. 25-års alderen, vikarierede nogle år ved Rolsted samt de omliggende sognes kirker og ca. en halv snes år i Rønninge, var en tid organist ved Skelde Kirke i Sønderjylland, blev uddannet som organist ved N.O. Raasted i Odense, fik efter giftermålet ansættelse som organist ved Rønninge Kirke; har desuden taget sangundervisning og ledede Ferritslev Sangkor og havde i kortere perioder musikelever. - T.Aa. sad i 8 år i forældrerådet for Rønninge Skole.
M.J.J. gik i Rønninge Skole, blev uddannet ved landbruget, aftjente 1912-1913 sin værnepligt som trænkonstabel på Gothersgades Kaserne i København, var under 1. verdenskrig genindkaldt flere gange, besøgte 1918-1919 Frederiksborg Højskole samt 1919-1920 Fyns Stift Husmandsskole, Odense, overtog 1923 sit fødehjem, drev dette til 1972, da ejendommen blev eksproprieret, købte da Ejlskov Markgård ved Søndersø, som børnene overtog, og flyttede 1979 ind på Gamby Alderdomshjem. - M.J. var bl.a. kasserer for Rønninge Menighedsråd i 8 år samt formand for husmandsforeningen og var tillige biavler.

a. *Jens Aagaard Jensen, forpagter, født d. 10. december 1924 i Mindehuset i Røjerup, Rønninge.*
Bosat: Ejlskov Markgård, Orevej 15, Ejlskov pr. Brenderup.
J.Aa.J. gik i skole i Rønninge, blev uddannet ved landbruget, besøgte 1942-1943 Danebod Højskole, aftjente 1945-1946 sin værnepligt ved

infanteriet i Haderslev, etablerede 1953 egen maskinstation og har fra 1979 videredrevet Ejlskov Markgård.

b. *Anne Marie Aagaard Jensen, lærer, født d. 8. november 1926 i Mindehuset i Røjerup, Rønninge.*
Bosat: Munkehøjvænge 16, Farum.
A.M.Aa.J. gik i skole i Rønninge, var 3 gange elev på Rønninge Efterskole, besøgte 1943 Køng Højskole, blev uddannet som lærer på Den frie Lærerskole i Kerteminde samt på Vestbirk Højskole, studerede 1 år ved Oslo Universitet, havde derefter et ophold på Fana Folkehøgskola ved Bergen, begge Norge, var i 2 år ansat som lærer ved Satrup-Sørup Skole i Angel samt 7 år i Husum, virkede tillige som organist ved danske kirker, har gennemgået 3 års-kurser i historie og sang ved Danmarks Lærerhøjskole, bestod 1961 faglærereksamen i dansk i København, har siden haft ansættelse forskellige steder i Københavnsområdet, fra 1971 ved Marie Kruses Skole i Farum.

c. *Hans Peder Aagaard Jensen, genealog, født d. 29. maj 1928 i Mindehuset i Røjerup, Rønninge.*
Bosat: Viborg.
H.P.Aa.J. gik i skole i Rønninge, var 1942-1943 elev på Rønninge Efterskole samt 1946-1947 på Rønshoved Højskole, aftjente 1949-1950 sin værnepligt i Esbjerg havde 1952-1953 atter et ophold på Rønshoved Højskole, virkede 1953-1954 som lærer på Nr. Ørslev Ungdomsskole på Falster, havde plads ved landbruget forskellige steder og er nu beskæftiget som genealog i Viborg.

d. *Inger Aagaard Jensen, sygeplejerske, født d. 27. august 1929 i Mindehuset i Røjerup, Rønninge, gift 1967 i Bulgarien med Miltschow dinkov; ægteskabet opløst. - I.Aa.J. bærer navnet Dinkova.*
Bosat: Lyngborghave 24, Birkerød.
I.Aa.J. gik i skole i Rønninge, havde derefter plads ved husgerning, bl.a. 1 år i Island, blev 1948 delingsføreruddannet på Snoghøj Gymnastikhøjskole, var 1951-1952 elev på sygeplejeforskolen på Rødkilde Højskole, blev 1952-1955 uddannet som sygeplejerske på Slagelse Sygehus, gennemgik supplerende uddannelse på Statshospitalet i Augustenborg, bestod 1957 realeksamen fra kursus, havde 1961 ophold på Askov Højskole, har ellers haft ansættelse på forskellige hospitaler og er nu nattevagt i De gamles By i København.

1) Anja Lisa Aagaard Dinkova, født d. 30. marts 1968 i Virum.

e. Dagmar Aagaard Jensen, sanger, født d. 11. april 1931 i Mindehuset i Røjerup, Rønninge.
Bosat: Prinsesse Maries Allé 16, København V.
D.Aa.J. gik i skole i Rønninge, var 1948-1949 elev på Abild Landbohjem, gennemgik 1949-1950 et 6-måneders kursus i sang og musik på Romerikes Fylkesskole i Norge, tog 1954 afgangseksamen fra Det fynske Musikkonservatorium i Odense samt sangundervisning hos Ejnar Nørby og hos Aksel Schiøtz, studerede 1959-1961 ved Akademie für Musik und darstellende Kunst in Wien, Østrig, var 1962-1963 operaelev på Det kgl. Teater, var 1965-1970 medlem af Kungl. Teaterns Operachor i Stockholm, Sverige, og har fra 1972 været medlem af Danmarks Radiokor og har desuden rejst på turneer i adskillige lande.

f. Karen Elisabeth Aagaard Jensen, operasanger, født d. 28. februar 1933 i Mindehuset i Røjerup, Rønninge, gift d. 19. oktober 1962 i Træden med Knud Kristian Laursen, overlærer, født d. 14. marts 1924 i Nordborg, søn af førstelærer Helge Laursen og hustru Anna Sørensen.
Bosat: Høsterkøbvej 55, Hørsholm.
K.E.Aa.J. gik i skole i Rønninge, havde en tid plads ved husgerning, besøgte 1952-1953 Vestbirk Højskole, bosatte sig 1954 i København, studerede her sang og var tillige ansat ved forskellige kirker, gennemgik 1956-1961 uddannelse på Det kgl. danske Musikkonservatorium samt på operaakademiet ved Det kgl. Teater, studerede en tid i Stockholm, Sverige, havde 1961-1963 engagement ved Wagner Festspillene i Bayreuth, havde 1963 debutkoncert i København samt 1965 operadebut i Århus, studerede derpå i Salzburg, Østrig, var på koncertturne i Sverige, Tyskland, Østrig, Norge samt i London, England, og har fra 1972 været ansat ved Det kgl. Teater, København.
K.K.L. tog 1943 studentereksamen fra Århus Katedralskole samt 1946 første del af juridisk embedseksamen ved Århus Universitet, dimitteredes 1951 som lærer fra Blågård Seminarium, København, aftjente 1952-1954 sin værnepligt i Fredericia, hjemsendtes som løjtnant af reserven og har fra 1958 haft ansættelse ved Høsterkøb Skole, nu som overlærer.

1) Signe Aagaard Laursen, født d. 12. juli 1966 i Høsterkøb, Birkerød.

B. Niels Hansen, maskin- og møllebygger, født d. 18. august 1849 i Ferritslev, Rolsted, død d. 21. juli 1932 i Rynkeby, begravet i Rolsted, gift d. 13. juli 1883 i Ryslinge med Sara Margrethe Thygesen, født d. 16. august 1857 på Ferritslev Mark, død d. 25. marts 1934 i Rynkeby, datter af gårdmand Thyge Hansen og hustru Johanne Marie Rasmussen.
Bosat: Ferritslev Fyn.

1. Inger Lykkegaard, født d. 1. december 1885 i Ferritslev, Rolsted, død 1966, gift d. 16. september 1910 i Sdr. Nærå med Rasmus Theodor Rasmussen, maskinbygger, født d. 22. april 1882 i Rynkeby, død 1964, søn af maskinbygger Jacob Rasmussen og hustru Anne Marie Hansen.
Bosat: Rynkeby pr. Ringe.
I.L. oprettede 1934 Rynkeby Mosteri, drev dette til 1953 og afhændede det så til datteren Dagmar.
R.T.R. drev Rynkeby Maskinfabrik til 1950 og afhændede den til sønnerne Thyge og Uffe.

a. Tyge Rasmussen, maskinfabrikant, født d. 27. juli 1911 i Rynkeby, død d. 11. juli 1974 på sygehuset i Odense, gift d. 27. juli 1946 i Tillitse med Maren Kirstine Elsebeth Jensen, født d. 27. april 1915 i Gammelby, Tillitse, datter af gårdejer Niels Claudius Jensen og hustru Frederikke Jensen.
Bosat: Grøndalsvej 4, Rynkeby.
T.R. gik i Rynkeby Friskole, blev 1927-1931 uddannet som maskinarbejder hos sin far, afbrudt 1930-1931 af et ophold på Vallekilde Højskole, virkede som svend forskellige steder, bl.a. på vindmotorfabrikken Lykkegård i Ferritslev samt på motorfabrikken Bukh A/S i Kalundborg, blev 1937 medindehaver faderens fabrik, Rynkeby Maskinfabrik A/S, og overtog 1950 denne sammen med broderen Uffe.
M.K.E.J. gik i skole i Munkeby, var 1934 elev på Lollands Højskole samt 1937 på Ry Husholdningsskole og havde ellers plads ved husgerning.

1) Birthe Rasmussen, indretningsarkitekt, født d. 3. juli 1948 i Rynkeby, gift d. 23. november 1973 i Århus med Anders Bjergskov, landmand, født d. 29. september 1947 i Rosenlund, Kølstrup, død d. 5. januar 1981 i Rynkeby, begravet i Kølstrup, søn af proprietær A.Ch. Bent Bjergskov og hustru Magda Wognsen.

Bosat: Rynkebyvej 227, Rynkeby.

a) Rasmus Bjergskov, født d. 5. juli 1975 i Odense.

b) Sara Bjergskov, født d. 12. marts 1978 i Odense.

2) Karen Rasmussen, provisor, født d. 14. april 1950 i Rynkeby, gift d. 24. maj 1980 i Skjoldborg med Poul Christian Overgaard Nielsen, værkfører, født d. 12. december 1948 i Sundby, Stagstrup, søn af Henry Emil Overgaard Nielsen og hustru Sigrid Marie Skallerup Jensen.
Bosat: Kvædevej 31, Vest Vildsund pr. Thisted.
K.R. tog 1970 studentereksamen fra Odense Katedralskole samt 1976 farmaceutisk kandidateksamen, var en tid ansat på Koldby Apotek og virker nu som provisor på Løve Apoteket i Thisted.
P.C.O.N. var elev på Thylands Ungdomsskole, Hundborg, udlærtes 1969 som maskinarbejder på Cimbria Maskiner og Transportanlæg for Industri og Landbrug A/S, Thisted, og har siden 1977 virket som værkfører samme sted.

a) Peter Overgaard Nielsen, født d. 20. oktober 1980 i Thisted.

3) Anne Rasmussen, teknisk assistent, født d. 2. juli 1953 i Rynkeby, gift d. 20. marts 1976 på Thurø med Pavl Andersen, styrmand, født d. 17. oktober 1952 i Svendborg, søn af kaptajn Børge Andersen og hustru Jytte Ulla Kristiane Simonsen.
Bosat: Evertvej 21, Jyllinge.

a) Marie Andersen, født d. 28. januar 1980 i Roskilde.

b. Uffe Rasmussen, fabrikant, født d. 9. januar 1913 i Rynkeby, død d. 15. oktober 1980, gift d. 12. juni 1937 i Silkeborg med Mariane Nielsen, født d. 2. juli 1911 i Ejstrup, Hee, datter af gårdejer Niels Peder Nielsen og hustru Maren Lauridsen.
Bosat: Rynkebyvej 231, Rynkeby.
U.R. gik i Rynkeby Friskole, blev 1927-1932 uddannet som maskinarbejder hos faderen, afbrudt 1929-1930 af et ophold på Glamsbjerg Efterskole, besøgte 1932-1933 Vallekilde Højskole samt 1933-1934

Rødding Højskole, virkede derefter som svend forskellige steder, bl.a. på maskinfabrikken Nordsten i Hillerød samt på motorfabrikken Bukh A/S i Kalundborg, blev 1937 medindehaver af faderens virksomhed, Rynkeby Maskinfabrik A/S, og overtog 1950 denne sammen med broderen Tyge.

M.N. gik i skole i Hee, var 1933 elev på Vallekilde Højskole og havde ellers plads ved husgerning.

1) *Bent Rasmussen, fabrikant, født d. 4. maj 1939 i Rynkeby, gift d. 16. februar 1963 i Kerteminde med Eva Henriksen, apoteksassistent, født d. 16. januar 1941 i Odense, datter af ingeniør Poul Christensen og Karen Schmidt.*
   Bosat: Rynkebyvej 203, Rynkeby.
   B.R. er direktør for Rynkeby Maskinfabrik A/S.

   a) *Per Rasmus Rasmussen, maskinlærling, født d. 4. februar 1964 i Rynkeby.*

   b) *Kim Rasmussen, født d. 29. maj 1966 i Rynkeby.*

   c) *Lone Rasmussen, født d. 28. april 1970 i Rynkeby.*

2) *Mette Rasmussen, optometrist, født d. 28. maj 1948 i Ribe, gift d. 1. november 1969 i Kerteminde med Vagn H. Scheffmann-Petersen, optometrist, født d. 6. april 1948 i Hornbæk, søn af købmand Aage Peter Frederik Petersen og hustru Elisabeth Sophie Scheffmann-Madsen.*
   Bosat: Soldraget 25, Birkerød.
   M.R. tog 1965 realeksamen fra Nørregades Friskole i Odense, besøgte 1966-1967 Grundtvigs Højskole ved Frederiksborg, blev 1967-1969 uddannet til gymnastik- og svømmelærer på Ellen Paul-Petersens Gymnastikinstitut i København, stod 1970-1975 i lære som optometrist på Frederiksberg tekniske Skole samt hos Cornelius Knudsen, Købmagergade, København, og startede 1980 egen forretning i Nivå.
   V.H.S-P. tog 1965 realeksamen fra Ringe Kost- og Realskole, blev derefter uddannet som teknisk assistent i København, gennemgik 1972-1977 uddannelse som optiker, bl.a. på Frederiksberg tekniske Skole, og startede 1980 egen forretning i Nivå sammen med hustru-

en; fik 1981 videreuddannelse som kontaktlinseoptiker.

a) Eva Scheffmann-Petersen, født d. 2. august 1979 i Birkerød.

b) Ole Scheffmann-Petersen, født d. 12. oktober 1981 i Birkerød.

c. Olav Rasmussen, ingeniør, født d. 23. marts 1915 i Rynkeby, gift d. 5. august 1944 i Brylle med Bodil Larsen, lærer, født d. 5. august 1917 i V. Åby, datter af mejeribestyrer Anthon Johannes Larsen og hustru Kamilla Hansine Kirstine Larsen.
Bosat: Fasanvej 5, Ullerslev.
O.R. gik i Rynkeby Friskole, blev 1929-1933 uddannet som maskinarbejder hos faderen, afbrudt 1929-1930 af et ophold på Glamsbjerg Efterskole, besøgte 1936-1937 Vallekilde Højskole, arbejdede en tid på motorfabrikken Bukh A/S, Kalundborg, dimitteredes 1941 fra Odense Maskinteknikum, virkede derefter som ingeniør forskellige steder, bl.a. i København samt hos faderen, overtog 1946 en maskinfabrik i Risskov, flyttede 1948 denne til Ullerslev og har siden drevet virksomhed her.
B.L. gik i skole i Brylle, var elev på Glamsbjerg Friskole, besøgte 1935 Vallekilde Højskole, dimitteredes 1940 fra Odense Seminarium, virkede så en tid ved Fraugde Skolevæsen, var 1949-1963 ansat ved Ullerslev Realskole og har siden ført regnskabet i sin mands virksomhed.

1) Inger Rasmussen, lærer, født d. 9. oktober 1945 i Odense, gift d. 5. august 1969 i Ullerslev med William Arnold Lee, lærer, født d. 6. januar 1941 i Car Colston, Nottinghamshire, England.
Bosat: Birkevej 10, Sulbæk pr. Frederikshavn.
I.R. tog 1964 studentereksamen fra Nyborg Gymnasium, var 1 år au-pair pige i Tyskland, besøgte 1965-1966 Askov Højskole, dimitteredes 1969 fra Skive Seminarium, virkede 1969-1971 som lærer ved Arnold County High, Nottingham, England, og har siden haft ansættelse som lærer i Frederikshavn, fra 1977 ved Abildgårdskolen.

a) Martin Arnold Lee, født d. 29. marts 1973 i Frederikshavn.

b) Louise Naomi Lee, født d. 18. september 1975 i Frederikshavn.

c) Thomas William Lee, født d. 16. december 1977 i Frederikshavn.

2) Arne Rasmussen, adjunkt, født d. 18. januar 1947 i Århus, gift d. 24. juli 1971 i Ullerslev med Inge Leth Jørgensen, studielektor, født d. 25. august 1946 i Århus, datter af købmand Svend Aage Henry Jørgensen og hustru Meta Marie Jensen Leth.
Bosat: C.H. Ryders Vej 10, Ålborg SØ.
A.R. tog 1966 studentereksamen fra Nyborg Gymnasium, blev 1973 cand. mag. fra Århus Universitet, blev samme år ansat som adjunkt ved Brønderslev Gymnasium og virker samtidig som administrativ inspektor samme sted.
I.L.J. tog 1965 studentereksamen fra Århus Statsgymnasium, blev 1972 cand. phil. i samfundsfag fra Århus Universitet, virkede 1972-1973 som timelærer på Amtsgymnasiet i Viby samt 1973-1981 som adjunkt ved Ålborghus Statsgymnasium, blev 1981 cand. mag. fra Ålborg Universitetscenter og har siden haft ansættelse som studielektor ved Ålborghus Statsgymnasium.

a) Stine Leth Rasmussen, født d. 16. juni 1971 i Århus.

b) Marie Leth Rasmussen, født d. 15. marts 1975 i Ålborg.

3) Tove Kamilla Rasmussen, lærer, født d. 29. november 1950 i Nyborg, gift d. 30. juli 1977 i Ullerslev med Poul Hedegaard, adjunkt, født d. 5. oktober 1951 i Brørup, søn af lærer Erling Hedegaard og hustru Kirsten Jørgensen.
Bosat: Bellisvænget 14, Ryslinge.
T.K.R. tog 1968 realeksamen, havde derpå et ophold på Odense Fagskole, bestod 1971 HF-eksamen fra Odense Katedralskole samt 1975 lærereksamen fra Marselisborg Seminarium, Århus, virkede 1975-1979 som lærer i Ullerslev og har siden haft ansættelse ved Ryslinge Sogneskole.

a) Camilla Hedegaard, født d. 8. april 1978 i Nyborg.

b) Katrine Hedegaard, født d. 28. marts 1980 i Odense.

4) Helge Rasmussen, ingeniør, født d. 20. september 1954 i Uller-

slev, gift d. 12. maj 1979 i Pårup med Birgitte Hansen, korrespondent, født d. 4. marts 1953 på Rigshospitalet i København, datter af lektor Knud Hansen og hustru Tove Clara Olsen.
bosat: Søvej 22, Langeskov.
H.R. tog 1971 realeksamen fra Ullerslev Centralskole, dimitteredes 1977 som produktionsingeniør fra Odense Teknikum, var en tid ansat ved Wittenborgs Automatfabriker A/S, Odense, og har siden 1980 haft ansættelse hos Ib Andresen Industri A/S i Langeskov.
B.H. tog 1972 studentereksamen fra Odense Katedralskole samt 1975 erhvervssproglig korrespondenteksamen fra Handelshøjskolen i Odense, studerede derpå 3 år fransk ved Odense Universitet og har fra 1978 været ansat i centraladministrationen ved Fyns kommunale Telefonselskab.

a) Jakab Rasmussen, født d. 13. maj 1980 i Odense.

d. Kirsten Rasmussen, sygeplejerske, født d. 14. februar 1917 i Rynkeby, gift d. 30. marts 1958 i Svenstrup med Svend Erik Hansen, kontrollør, født d. 3. januar 1915 i Ålborg, søn af murer Oskar Ferdinand Hansen og hustru Ingeborg Nielsen.
Bosat: Jørgen Sonnes Vej 33, Ålborg.
K.R. gik Rynkeby Friskole, var 1935 elev på Vallekilde Højskole samt 1940-1941 og 1942-1943 på Askov Højskole, blev 1943-1946 uddannet som sygeplejerske på Odense Sygehus, gennemgik supplerende uddannelse på Statshospitalet i Risskov samt på en fødselsstiftelse i Århus, arbejdede 1948 for Mellemfolkeligt Samvirke, bl.a. 5 måneder i Polen og 3 måneder i Klithuset ved Dronningmølle, hvor der var børn fra tyske koncentrationslejre, fik supplerende uddannelse i hudsygdomme på Epidemisygehuset i Odense og virkede derefter som assistent forskellige steder til 1980.
S.E.H. udlærtes 1933 som murer, arbejdede så 8 år som svend i København, fik 1948 ansættelse som ovnmester på Ålborg Gasværk, var beskæftiget her til 1964, overflyttedes derefter til levnedsmiddelkontrollen ved Ålborg Kommune og virkede her til 1982.

1) Jesper Birger Asmussen Hansen, specialarbejder, født d. 25. oktober 1958 i Næstved, gift med Julie Fairbrother.
Bosat: Sebbersundvej 8, Ålborg Ø.

e. Dagmar Rasmussen, fabrikant, født d. 6. november 1920 i Rynkeby, gift d. 27. december 1945 i Århus med Ankjær Johannes Andreasen, fabrikant, født d. 1. december 1911 i Karstenskov, Hellum, søn af gårdejer Knud Andreasen og hustru Nikoline Sørine Christensen; ægteskabet opløst 1966.

Bosat: Rynkeby Mosteri, Rynkebyvej 243, Rynkeby.

D.R. gik i Rynkeby Friskole, tog 1938 præliminæreksamen fra Nørregades Friskole i Odense, havde 1938-1939 plads ved husgerning i England, besøgte 1939-1940 Askov Højskole, studerede 1941-1942 ved Den kgl. Veterinær- og Landbohøjskole i København, var derefter beskæftiget ved forskelligt, bl.a. på kontor, hjalp sin mor hjemme på Rynkeby Mosteri og overtog 1953 dette. - D.R. har siddet i kommunalbestyrelsen, var 1968-1975 medlem af Folketinget, valgt af Det radikale Venstre, har været medlem af bestyrelsen for Politikens Fond, A/S Dagbladet Politiken og Fengers Konserves A/S.

A.J.A. gik i skole i Vrå, blev uddannet som mejerist i Serritslev samt i Vrå, besøgte 1936 Dalum Mejeriskole, var til 1939 beskæftiget som mejerist, købte da hotel Hem Odde, havde dette til 1952, startede så virksomheden Sika med fremstilling af møbler, måtter, kurve m.m. af siv, bast og spanskrør, åbnede 1954 tillige en detailforretning i Odense og flyttede 1955 hele virksomheden til Odense.

1) Inger Andreasen, kontorassistent, født d. 2. oktober 1946 i Hem Odde, Voerladegård, gift d. 14. december 1973 i Århus med Poul Thestrup Hansen, antikvitetshandler, født d. 18. december 1941 på Fødselsanstalten i Jylland, Århus, søn af Poul Hansen og hustru Gertrud Christiane Petersen.

Bosat: Kirkemosevej 11, Vorre pr. Skødstrup.

a) Claus Thestrup Hansen, født d. 28. september 1971 i Århus.

b) Anne Thestrup Hansen, født d. 6. november 1974 i Århus.

2) Knud Andreasen, direktør, født d. 25. juni 1948 i Skanderborg, gift med Rie Hansen.

Bosat: Klintevej 19, Kerteminde.

3) Erik Andreasen, direktør, født d. 25. juni 1948 i Skanderborg, gift d. 1. oktober 1973 i Odense med Liselotte Hector Nielsen,

lærer, født d. 3. august 1948 i Odense, datter af Børge Nielsen og hustru Else Hector.
Bosat: Tyrebakken 7, Kerteminde.
E.A. tog 1965 realeksamen i Kerteminde samt 1967 højere handelseksamen i Odense, var 1968-1971 ansat som møbeleksportør i Århus samt 1972-1977 hos faderen i Sika Møbler A/S, Odense, og startede derpå eget firma Folkebådcentralen med produktion og salg af sejlbåde.
L.H.N. tog 1967 studentereksamen i Odense samt 1973 lærereksamen i Århus og har siden 1976 været ansat ved Kerteminde Skole.

a) Gitte Andreasen, født d. 26. april 1972 i Kerteminde.

b) Nanna Andreasen, født d. 6. marts 1974 i Kerteminde.

2. *Thyge Lykkegaard, født d. 18. november 1887 i Ferritslev, Rolsted, død d. 4. juli 1898 i Odense.*

3. *Johanne Lykkegaard, født d. 11. september 1890 i Ferritslev, Rolsted, gift d. 29. oktober 1920 i Ryslinge med Lars Jørgensen, gårdejer, født d. 10. april 1877 Rosilde Højgård, Vindinge, død d. 10. november 1925 i Odense, søn af gårdejer Jens Jørgensen og hustru Karoline Larsen. - L.J. blev gift første gang d. 6. maj 1900 med Laura Nielsen, lærer. I ægteskabet var børnene: Jens, Johannes, Dorthea, Karoline, Signe, Thyge og Laurits. Laura Nielsen døde en uge efter det yngste barns fødsel, og Laurits blev adopteret af L.J.s søster Lone, gift med Jes Jessen, hvis ægteskab var barnløst.*
Bosat: Rosilde Højgård, Rosilde pr. Nyborg.
J.L. gik i Ferritslev Friskole, blev uddannet ved husgerning, deltog 1908 på gymnastikhold for Odense Amts pigehold ved landsstævnet i Silkeborg, besøgte 1909 Vallekilde Højskole, var 1 år stuepige samme sted, gennemgik et gymnastikkursus, ledede ca. 3 år pigegymnastikken i Ferritslev, havde 1913-1914 et ophold på Ågård Højskole og fik 1914 plads som husbestyrerinde hos sin senere ægtefælle; videredrev efter mandens død Rosilde Højgård, først med sønnen Jens' hjælp, derefter med bestyrerhjælp til 1947, da sønnen Niels overtog driften af gården.
L.J. blev uddannet ved landbruget, besøgte 1895-1896 Frederiksborg Højskole samt 1899-1900 Dalum Landbrugsskole, overtog derpå sin fødegård

og drev denne til sin død.

a. *Dagmar Jørgensen, født d. 3. oktober 1921 i Rosilde Højgård, Vindinge, gift d. 11. maj 1946 i Vindinge med Christian Hansen Christensen, dekupør, født d. 12. marts 1913 i Nr. Hjarup, Ø. Løgum, søn af gårdejer Iver Heinrich Christensen og hustru Marie Petersen.*
Bosat: Højløkkevej 6, Tommerup.
D.J. gik i Refs-Vindinge Friskole, var 1941 elev på Grundtvigs Højskole ved Frederiksborg, læste 1942-1945 på Tønder Statsseminarium, men afbrød læsningen på grund af giftermålet.
C.H.C. gik bl.a. i skole i Nr. Hjarup samt i Højrup, havde plads ved landbrug til 1938, var derefter beskæftiget ved forskelligt til 1942, var 1942-1945 sabotagevagt ved Københavns vandforsyning, dyrkede i samme tidsrum dekupørarbejde som hobby, begyndte 1946 at drive hobbyen som erhverv i Karlslunde, udvidede virksomheden til at beskæftige 5 mand, overtog 1947 ejendommen Bakkebo i Gl. Tommerup og fortsatte virksomheden her.

1) Asta Marie Christensen, født d. 27. januar 1948 i Tommerup.

b. *Asta Jørgensen, husassistent, født d. 11. maj 1923 i Rosilde Højgård, Vindinge, død d. 29. maj 1946.*
Bosat: Rosilde Højgård, Rosilde pr. Nyborg.

c. *Niels Jørgensen, forpagter, født d. 29. september 1924 i Rosilde Højgård, Vindinge, gift d. 30. april 1949 i Vindinge med Karen Rasmussen, født d. 2. september 1925 i Sulkendrup, Vindinge, datter af gårdejer Niels Rasmussen og hustru Marie Larsen.*
Bosat: Rosilde Højgård, Bøjdenvej 138, Rosilde pr. Nyborg.
N.J. gik i Refs-Vindinge Friskole, var 1940-1941 elev på Vojens Efterskole, blev uddannet ved landbruget, besøgte 1944-1945 Grundtvigs Højskole ved Frederiksborg samt 1948-1949 Korinth Landbrugsskole, hjalp fra 1947 med driften af sin fødegård, der er på 42 tdr. land, og fik 1949 denne i forpagtning.
K.R. gik i skole i Krogsbølle, var 1943 elev på Korinth Husholdningsskole, 1947 på Rønshoved Højskole samt på Odense Fagskole og havde ellers plads ved husgerning.

1) Signe Jørgensen, født d. 19. januar 1950 i Rosilde Højgård, Vindinge.

2) Lars Jørgensen, født d. 4. september 1951 i Rosilde Højgård, Vindinge.

4. Gudrun Lykkegaard, bestyrer, født d. 25. oktober 1891 i Ferritslev, Rolsted, død d. 25. oktober 1979, gift d. 10. november 1917 i Odense med Poul Rasmussen, maskinfabrikant, født d. 15. maj 1890 i Munkebo, død d. 19. august 1930, søn af gårdejer Hans Kristian Rasmussen og hustru Marie Povlsen.
Bosat: Kirkevej 6, Tommerup.
G.L. gik i Ferritslev Friskole, havde derefter plads ved husgerning, bl.a. 1911 samt 1915 i Sønderjylland og 1912-1914 i England, videredrev efter mandens død et par år maskinværkstedet, fik 1933 ansættelse som bestyrer af De gamles Hjem i Tommerup, var ansat her i ca. 19 år og flyttede senere til Ærø Planteskole i Bregninge.
P.R. arbejdede de første år efter giftermålet hos sin svoger, Rasmus Th. Rasmussen i Rynkeby, lejede 1918 en smedie i Sdr. Nærå, oprettede her en maskinforretning, men ramtes da af sygdom, som medførte, at han aldrig genvandt sit helbred, købte efter et par års forløb en byggegrund ved Årslev St., opførte et nyt maskinværksted og havde dette til sin død.

a. Hans Lykkegaard Rasmussen, værkfører, født d. 17. maj 1919 i Sdr. Nærå, død d. 22. november 1979, gift d. 5. juni 1950 i Odense med Gudrun Hansen, født d. 8. september 1921 i Å, Sønderby, datter af rebslager og husmand Karl Hansen og hustru Ane Kirstine Nielsen.
Bosat: Tarupgårdsvej 2, Odense NV.
H.L.R. gik i skole i Årslev, blev derefter uddannet som maskinarbejder hos sin onkel, Hans Lykkegaard, i Ferritslev og arbejdede så i 26 år på Haustrups Fabriker A/S, Odense, sidst som værkfører.

1) Johnny Lykkegård Rasmussen, kok og tjener, født d. 3. februar 1950 i Dalum.
Bosat: Vesterbro 101, Odense C.

2) Annelise Lykkegård Rasmussen, sygeplejeelev, født d. 26. maj

1957 i Odense.
Bosat: Vesterbro 101, Odense C.
A.L.R. tog 1976 studentereksamen fra Mulernes Legatskole i Odense, havde så 1 års ophold i Canada, var 1978-1980 elev på Danmarks farmaceutiske Højskole og påbegyndte derefter uddannelsen til sygeplejerske i Odense.

b. *Sara Lykkegaard Rasmussen, født d. 30. marts 1924 i Årslev, gift d. 21. december 1946 i Tommerup med Peder Henry Rasmussen, planteskoleejer, født d. 15. februar 1919 i Bregninge, søn af parcellist Ejnar Rasmussen og hustru Maren Boline Jensen.*
Bosat: Ø. Bregninge 68, Bregninge pr. Ærøskøbing.
S.L.R. tog 1940 præliminæreksamen fra Nørregades Friskole i Odense, virkede derefter som kontorassistent, 1941 på Chr. Fabers Fabriker A/S, Ryslinge, 1941-1942 hos Hans Lykkegaard, Ferritslev, 1942-1944 på Asger Jensens planteskole, Holmstrup, havde så 1 år plads i huset hos stationsforstander Thomsen i Odense og var 1945-1947 kokkepige på De gamles Hjem i Tommerup.
P.H.R. gik i skole i Bregninge, lærte gartnerfaget hos H.A. Hansen på Thurø samt på A.H. Andersens planteskole i Fangel, besøgte 1940-1941 Beder Gartnerskole, begyndte 1945 som selvstændig anlægsgartner i Odense sammen med Marius Jensen, afstod 1947 sin part af firmaet, var 1946 begyndt at anlægge en planteskole på sin faders jord i Bregninge, forpagtede 1947-1954 en gård på 24 tdr. land, hvoraf de 20 tdr. land blev drevet som landbrug og resten som planteskole, købte 1954 1 td. land jord og driver nu herpå Ærø Planteskole.

1) *Poul Ejnar Rasmussen, mekaniker, født d. 20. september 1953 i Ærøskøbing.*
Bosat: Vindeballegade 32, Ærøskøbing.
P.E.R. tog 1970 realeksamen i Ærøskøbing, gjorde 1970-1977 tjeneste ved Gardehusarregimentet i Næstved, blev samtidig uddannet som automekaniker, havde 1977-1978 et halvt års ophold i kibbutz i Israel, arbejdede 1978-1982 i Sdr. Strømfjord på Grønland og er nu beskæftiget ved faget på Ærø.

2) *Niels Christen Rasmussen, maskinarbejder, født d. 14. august 1957 i Ærøskøbing, samlever med Merete Rasmussen, keramiker, født*

d. 11. juli 1958 i Bregninge, datter af vejmand Rasmus Jacob Rasmussen og hustru Margit Petra Nielsen.
Bosat: Skovbygade 27, Søby Ærø.

5. *Dagmar Lykkegaard, født d. 9. marts 1893 i Ferritslev, Rolsted, død d. 7. januar 1919 samme sted.*

6. *Hans Lykkegaard, maskinfabrikant, født d. 3. marts 1895 i Ferritslev, Rolsted, død d. 19. marts 1968, gift d. 15. oktober 1924 i Pårup med Eva Andrea Langebæk Jørgensen, født d. 7. januar 1903 i Tarup, Pårup, datter af gårdejer og sognefoged Rasmus Jørgensen og hustru Ane Kathrine Dorthea Nielsen.*
Bosat: Nyborgvej 33, Ferritslev Fyn.
H.L. overtog sin faders maskinværksted, drev dette en lang arrække, omdannede det kort før sin død til aktieselskab, under navnet Lykkegaards Maskinfabrik A/S. Fabrikken bliver nu videreført af sønnerne Bent og Jørgen.

   a. *Ruth Lykkegaard, lærer, født d. 6. august 1925 i Ferritslev, Rolsted, gift d. 30. juni 1951 i Rolsted med Harald Boye Jensen, højskolelærer, født d. 3. februar 1922 i Alstrup, Besser, søn af Birthe Otilie Kirstine Jensen.*
   Bosat: Vesttarpvej 34, Velling pr. Ringkøbing.
   R.L. gik i Ferritslev Friskole, var 1940-1941 elev på Sdr. Nærå Efterskole, tog 1944 præliminæreksamen fra Nørregades Friskole i Odense, opholdt sig 1946-1947 i England, tog 1952 eksamen fra Den frie Lærerskole i Ollerup og var derefter ansat, 1952-1955 på Vestbirk Friskole, 1955-1969 på Testrup Højskole og fra 1969 på Vestjyllands Højskole i Velling.
   H.B.J. gik i Besser Skole samt Tranebjerg Realskole, havde derefter plads ved landbruget, besøgte 1942-1943 Grundtvigs Højskole ved Frederiksborg og 1944-1945 Askov Højskole, virkede 1946-1947 som lærer ved Agerskov Ungdomsskole, havde 1947-1948 atter ophold på Askov Højskole, var 1948 lærer ved ungdomskostskolen Tårupgård, Løgsted, samt 1948-1949 ved Lollands Højskole, tog 1952 eksamen fra Den frie Lærerskole i Ollerup og har siden haft ansættelse, 1952-1955 ved Vestbirk Højskole, 1955-1969 ved Testrup Højskole og fra 1969 ved Vestjyllands Højskole i Velling.

1) Kirstine Boye Jensen, batikmaler, født d. 9. juli 1952 i Ferritslev, Rolsted.
Bosat: Saltholmsgade 11, Århus C.

2) Lisbeth Boye Jensen, biologistuderende, født d. 24. april 1954 i Vestbirk, Østbirk.
Bosat: Vævergade 3, København N.

3) Lars Boye Jensen, musiker, født d. 8. juni 1957 i Testrup, Mårslet.
Bosat: Kirkevej 5, Brabrand.
L.B.J. tog 1976 studentereksamen fra vestjysk Gymnasium i Tarm, virkede 1976-1977 som pianist på Hotel Fjordgården i Ringkøbing samt 1978-1979 som free-lance musiker inden for jazz- og underholdningsbranchen og bestod 1982 musikpædagogisk eksamen fra Det jydske Musikkonservatorium i Århus.

4) Karen Boye Jensen, studerende, født d. 12. marts 1963 i Testrup.
Bosat: 52 Albert Street, London NW 1, England.

b. Bent Lykkegård, ingeniør, direktør, født d. 30. juni 1928 i Ferritslev, Rolsted, gift d. 6. maj 1967 i Ullerslev med Minna Bæk, bogholder, født d. 15. juni 1937 i Ullerslev, datter af fabrikant Erling Bæk og hustru Anna Cecilie Eriksen.
Bosat: Nyborgvej 35, Ferritslev Fyn.
B.L. gik i Ferritslev Friskole, var 1942-1943 elev på Sdr. Nærå Efterekole, blev 1943-1947 uddannet som maskinarbejder hos faderen, var et par år beskæftiget som svend, aftjente 1949-1951 sin værnepligt som civilarbejder i Oksbøllejren, dimitteredes 1954 som ingeniør fra Odense Maskinteknikum, fik derefter ansættelse som ingeniør på faderens maskinfabrik og har siden faderens død videreført denne sammen med broderen Jørgen.

1) Karsten Lykkegård, maskinarbejder, født d. 8. juli 1958 i Ferritslev, Rolsted.
Bosat: Åvænget, Ellinge pr. Ferritslev Fyn.

2) Uffe Lykkegård, elektromekaniker, født d. 16. august 1961 i

i Ferritslev, Rolsted.
Bosat: H.P. Simonsens Allè, Odense SV.
U.L. tog 1978 realeksamen, blev 1979-1982 uddannet som elektromekaniker og blev derefter optaget på Odense Teknikum.

3) Trine Lykkegaard, født d. 24. november 1968 i Ferritslev.

c. Jørgen Lykkegaard, direktør, født d. 26. august 1931 i Ferritslev, Rolsted, gift d. 7. februar 1953 i Odense med Edith Sofie Christiansen, født d. 17. juli 1931 i Ellinge, datter af husmand Karl Alfred Christiansen og hustru Helga Hansine Pedersen.
Bosat: Stenhavevej 12 B, Refs-Vindinge pr. Nyborg.
J.L. gik i Ferritslev Friskole, var 1946-1947 elev på Sdr. Nærå Efterskole, blev 1947-1951 uddannet som maskinarbejder hjemme, besøgte 1951-1952 Ollerup Håndværkerskole, indkaldtes derpå til aftjening af sin værnepligt ved civilforsvaret i Sandholtlejren, var 1953 på CF-håndværkerskole, virkede derefter som håndværker ved CF-sektionen og viderefører nu Lykkegaards Maskinfabrik A/S sammen med broderen Bent.
E.S.C. gik i skole i Rønninge samt i Ellinge, havde en tid plads ved husgerning og virkede derefter som plejer på epileptikerhospitalet i Nyborg samt på et syge- og alderdomshjem i Ordrup.

1) Vivi Lykkegaard, sygehjælper, født d. 30. juli 1953 i Håstrup, gift d. 22. marts 1980 i Kerteminde med Ole Ejlsmark Knudsen, læge, født d. 11. juni 1948 i Dalby, søn af frugtavler Poul Henry Knudsen og hustru Inge Jørgensen.
Bosat: Birkebjergvej 125, Dalby.

a) Morten Ejlsmark Knudsen, født d. 6. maj 1980 i Nyborg.

b) Henriette Ejlsmark Knudsen, født d. 6. november 1981 i Nyborg.

2) Lene Lykkegaard, født d. 18. april 1956 i Ferritslev, Rolsted, samlever fra 1977 med Freddy Peder Mortensen, radiomekaniker, født d. 3. juni 1953 Refs-Vindinge, søn af cykelhandler Svend Peder Mortensen og hustru Else Andersen.
Bosat: Nyborgvej 41, Refs-Vindinge pr. Nyborg.

L.L. bestod udvidet teknisk forberedelseseksamen fra Vejstrup Ungdomsskole, havde derefter 1 år plads ved husgerning og har siden været beskæftiget som ufaglært arbejder.

F.P.M. var 1969-1970 elev på Sdr. Nærå Efterskole, udlærtes 1975 som radiomekaniker hos Thoma Radio i Ullerslev, aftjente derpå sin værnepligt i Odense, har siden været beskæftiget ved faget og har gennemgået fagkurser på Sønderborg tekniske Skole.

a) Ian Charlie Lykkegaard, født d. 2. maj 1980 på sygehuset i Nyborg.

3) Pia Lykkegaard, revisorassistent, født d. 22. oktober 1957 i Ferritslev, Rolsted, samlever med Kurt Poulsen, revisor, født d. 28. juni 1953 i Ryslinge, søn af mælkehandler Svend Poulsen og hustru Karen Irene Gudrun Nielsen.
Bosat: Rønnebærvænget 5 A, Ryslinge.
P.L. gik i skole i Refs-Vindinge, bestod 10. klasses prøve fra Vejstrup Ungdomsskole, havde 1 år plads ved husgerning, tog 1977 den 1-årige handelseksamen fra Nyborg-Kerteminde Handelsskole, blev 1977-1979 uddannet som revisorassistent og har siden virket som sådan; bestod 1980 eksamen i regnskabslære og driftsøkonomi samt 1982 i virksomhedsøkonomi og -organisation.
K.P. tog 1970 realeksamen i Ringe samt 1971 handelsekamen fra Tietgenskolen i Odense, blev 1971-1973 uddannet som revisor, aftjente 1973-1974 sin værnepligt i Vordingborg og Slagelse og har siden 1975 virket som revisor.

4) Jes Lykkegaard, maskinarbejder, født d. 1. september 1960 i Ferritslev, Rolsted, samlever med Pia Jensen, ekspeditrice, født d. 20. marts 1960 i Nyborg, datter af Mogens Robert Valdemar Jensen og Iris Grete Tofte.
Bosat: Hundslevgyden 85, Kerteminde.

7. Knud Lykkegaard, elektromekaniker, født d. 22. marts 1897 i Ferritslev, Rolsted, død d. 8. oktober 1980 samme sted, gift d. 22. august 1931 i Odense med Helga Kristine Hansen, født d. 19. juni 1912 i Ferritslev, datter af husmand Peder Hansen og hustru Jensine Andersen.
Bosat: Ørbækvej 2, Ferritslev Fyn.

a. Else Lykkegaard, født d. 8. marts 1932 i Odense, gift d. 29. december 1952 i Føvling med Tage Pedersen, gårdejer, født d. 30. marts 1924 i Bobøl, Føvling, søn af gårdejer Thøger Nissen Pedersen og hustru Karen Madsen.
Bosat: Egelund, Holleskovvej 21, Astofte pr. Føvling.
E.L. gik i Korsløkkeskolen i Odense samt i Ferritslev Friskole, var 1950 elev på Askov Højskole og havde ellers plads ved husgerning forskellige steder, bl.a. 1951-1952 i Norge.
T.P. gik i skole i Føvling, var 1938-1939 elev på Holsted Efterskole, frekventerede 1 år Tønder Statsseminarium, blev derefter uddannet ved landbruget, besøgte 1945-1946 Ladelund Landbrugsskole, overtog 1947 ved faderens død sit fødehjem med et tilliggende på 27 tdr. land, solgte dette 1951 til en søster, overtog derpå ejendommen Egelund i Astofte på 72 tdr. land, tilkøbte 1970 en nabogård og driver nu i alt 69 ha.

1) Karen Lykkegaard Pedersen, faglærer, født d. 24. januar 1954 i Egelund i Astofte, Føvling, gift d. 26. juni 1982 i Føvling med Holger Hansen, bankassistent, født d. 14. juni 1952 i Terpling, Åstrup, søn af gårdejer Jes Hansen og hustru Inger Marie Jensen. - K.L.P. fører nu navnet Karen Lykkegaard.
Bosat: Darumvej 34, Vilslev pr. Gredstedbro.
K.L.P. tog 1971 udvidet teknisk forberedelseseksamen fra Herning Kommunes forberedelseskursus, gennemgik 1972-1975 uddannelse til konfektionstekniker på Dansk Konfektions- og Trikotageskole i Birk og har siden været beskæftiget som driftleder, designer og fra 1982 som faglærer på Specialarbejderskolens EI-center i Esbjerg.
H.H. tog 1972 studentereksamen fra Grindsted Gymnasium, blev derefter uddannet i Handelsbanken i Bramming og har siden været beskæftiget her. - K.L.P. og H.H. købte 1976 en nedlagt landbrugsejendom i Vilslev.

2) Knud Lykkegaard Pedersen, ingeniør, født d. 24. februar 1956 i Egelund i Astofte, Føvling.
Bosat: Vejenvej 6, Askov pr. Vejen.
K.L.P. tog 1975 studentereksamen i Ribe samt 1979 eksamen som ingeniør i Ålborg, var 1979-1981 ansat ved Aarhus Maskinfabrik

og har siden haft ansættelse ved Phønix Tagpap og Vejmaterialer A/S, Vejen.

3) Jens Lykkegaard Pedersen, landbrugsmedhjælper, født d. 18. maj 1959 i Egelund i Astofte, Føvling.
Bosat: Brosbølgård, Vardevej 86, Tarm.

4) Marie Lykkegaard Pedersen, idrætsassistent, født d. 26. august 1960 i Egelund i Astofte, Føvling.
Bosat: Skovvej 14, Tarm.
M.L.P. tog 1977 realeksamen, blev derpå uddannet som teknisk assistent, var 1979-1980 elev på en idrætshøjskole og har siden haft ansættelse som idrætsassistent ved Egvad Idrætscenter, Tarm.

b. Svend Lykkegaard, elektromekaniker, født d. 16. maj 1936 i Nr. Åby, gift d. 21. maj 1960 i Flødstrup med Tove Maegaard Jørgensen, apoteksmedhjælper, født d. 22. maj 1940 i Nyborg, datter af gårdejer Theodor Jørgensen og hustru Johanne Jacobsen.
Bosat: Ørbækvej 40, Ferritslev Fyn.
S.L. havde en tid plads ved landbruget, udlærtes 1955 som elektromekaniker hos faderen, var 1½ år beskæftiget hos Thrige-Titan A/S, Odense, samt 1 år på Kissendrup Elværk, bestod 1959 installatøreksamen, drev så til 1976 egen el-forretning i Ferritslev, startede derpå fabrikation af Sun-Line lampeskinner, virkede samtidig som faglærer på Odense tekniske Skole og har siden 1980 været ansat hos Marius Pedersen A/S, ingeniør- og entrepenørfirma, Ferritslev. - .
S.L. lærte 1948-1950 klaverspil samt 1950-1955 harmonikaspil, spillede ca. 4 år til fester, genoptog 1977 harmonikaspillet, tog 1956 flyver-certifikat, byggede 1960-1965 egen flyvemaskine og anlagde 1970 Rolsted Flyveplads sammen med Bent Lykkegaard.
T.M.J. havde efter skolegangen plads ved husgerning, hjalp 1960-1970 til i mandens el-forretning og har siden 1973 haft beskæftigelse på Ferritslev Apotek.

1) Bo Lykkegaard, maskinarbejder, født d. 19. juni 1961 i Ferritslev, Rolsted, samlever med Birgitte Arnholm, studerende.
Bosat: Stationsvej 4, Ørbæk.

2) *Søren Lykkegaard, butiksassistent, født d. 2. maj 1964 i Ferritslev, Rolsted.*
Bosat: Ørbækvej 40, Ferritslev Fyn.

3) *Henrik Lykkegaard, født d. 20. juli 1970 i Ferritslev.*

C. *Knud Hansen, gårdejer, født d. 12. oktober 1851 i Ferritslev, Rolsted, død d. 17. februar 1935 i Sødinge, Ringe, gift d. 29. november 1889 i Veng med Maren Pedersen, født d. 1. november 1861 i Hårby, Veng, død d. 30. juli 1931 i Sødinge, datter af gårdejer og sognefoged Peder Jensen og hustru Mette Marie Jensdatter.*
Bosat: Sødinge pr. Ringe.
K.H. gik i skole i Ferritslev, blev derefter uddannet ved landbruget, aftjente sin værnepligt i Nyborg, var 2 måneder elev på Vallekilde Højskole, overtog 1876 driften af sin fødegård, kaldet Eskær, fik 1890, da moderen døde, fæste på 8 år med løfte om ejendomsret efter den tid, hvilket imidlertid ikke lod sig gøre, da gården sammen med 2 mindre ejendomme skulle lægges ind under Ferritslevgård, købte så 1898 en gård i Sødinge med et tilliggende på 18 tdr. land og påtog sig foruden at passe ejendommen en del kørsel for folk i sognet, bl.a. for håndværkere. - K.H. var i 8 år medlem af Rønninge-Rolsted Sogneråd, senere af Ringe Sogneråd, var medstifter af Ferritslev Forsamlingshus, sad i vejudvalget samt i skolekommissionen i Sødinge, var en tid formand for Sødinge Friskole og var desuden medlem af bestyrelsen for Ryslinge Brugsforening samt af Ringe Mejeri.
M.P. gik i skole i Hårby, blev uddannet ved husgerning, var senere elev på Testrup Højskole, havde 2 år plads som barnepige hos forstanderen samme sted, besøgte så Ryslinge Højskole og fik derpå plads hos sin senere ægtefælle, hvis mor da lå syg.

1. *Ingrid Hansen Eskær, født d. 7. oktober 1890 i Eskær i Ferritslev, Rolsted, død d. 22. februar 1968 i Svendborg, gift d. 16. marts 1930 i Ryslinge med Mads Thorvald Lysemose, husejer, født d. 14. juli 1883 i Højme, Sanderum, død d. 9. august 1979 i Svendborg, søn af gårdejer Hans Lysemose og hustru Maren Kirstine Madsen.- M.T.L. var gift 2 gange. Hans første hustru døde ca. 1929. I dette ægteskab var sønnen: Johannes Møller Lysemose, souschef, født d. 3. oktober 1918 i Bredballe, gift med Elisabeth Glim.*

Bosat: Sdr. Højrup pr. Ringe.
I.H.E. gik i Ferritslev og Sødinge friskoler, var 1904-1905 elev på Ringe Efterskole samt 1909 på Vestbirk Højskole og havde ellers plads ved husgerning.
M.T.L. gik i skole i Højme, blev uddannet ved landbruget, besøgte 1905-1906 Klank Landbrugsskole, drev 1913-1914 en ejendom på 39 tdr. land i Farstrup på Fyn, havde så til 1929 forskellige gårde på Vejleegnen, flyttede derefter tilbage til Fyn, overtog 1930 en ejendom i Agerup på 7 tdr. land, afhændede denne 1947 og bosatte sig derpå i Sdr. Højrup.

a. Knud Lysemose, født d. 2. marts 1932 i Agerup, død d. 4. maj 1934.

2. *Anders Peder Hansen Eskær, arbejdsmand, født d. 29. februar 1892 i Eskær i Ferritslev, Rolsted, gift d. 1. januar 1932 i Skyum med Sigrid Wadmann, født d. 23. maj 1907 i Sennels, datter af gårdejer Lars Wadmann og hustru Kirsten Knudsen.*
Bosat: Overgade 5, Ringe.
A.P.H.E. gik i Sødinge Friskole, var 1905-1906 og 1906-1907 elev på Ringe Efterskole, besøgte 1911-1912 Frederiksborg Højskole, 1920-1921 Askov Højskole samt 1923-1924 Korinth Landbrugsskole, havde ellers plads ved landbruget, drev 1929-1940 en ejendom på 18 tdr. land i Sødinge, havde 1940-1947 en ejendom i Bøgehoved ved Ringe på 7 tdr. land og bosatte 1947 i Ringe.
S.W. gik i skole i Elsted og Kolby, blev uddannet ved husgerning og besøgte 1927 Frederiksborg Højskole.

a. Svend Ernst Wadmann Eskjær, tømrer, født d. 11. marts 1933 i Sødinge, Ringe.
Bosat: Overgade 5, Ringe.
S.E.W.E. gik i Ringe Friskole, stod 1948-1952 i lære som tømrer hos Henrik Henriksen & Søn, Sødinge, og har nu beskæftigelse ved Midtfyns Tømrerforretning

b. Kirsten Eskjær, hjemmesygeplejerske, født d. 8. marts 1935 i Sødinge, Ringe, gift d. 28. september 1962 i Ryslinge med Jørgen Eckmann, fritidskonsulent, socialrådgiver, født d. 1. september 1935 i Svendborg, søn af møllerlarbejder William John Eckmann og hustru Anna Katrine Pedersen.

Bosat: Borgmester Jensens Allè 22, København Ø.
K.E. tog 1954 præliminæreksamen i Ringe, havde derefter plads ved husgerning forskellige steder, besøgte 1956-1957 Askov Højskole, blev 1957-1960 uddannet som sygeplejerske på Frederiksberg Hospital, arbejdede en tid på Nørre Hospital i København, var 1966-1970 ansat som forstander på en institution for blinde og svagtseende i København, derefter som sygeplejerske på Blindeinstitutet i Hellerup og er nu hjemmesygeplejerske på Østerbro.
J.E. tog 1962 studentereksamen, dimitteredes 1966 fra Den sociale Højskole i København, gennemgik 1971-1972 et årskursus samme sted og virker nu som fritidskonsulent. - J.E. har en del tillidshverv indenfor Dansk Blindesamfund og har fra 1977 været formand for Skt. Jakobs Sogns menighedsråd i København.

1) Anders Eckmann, født d. 7. december 1963 i København.

2) Morten Eckmann, født d. 3. august 1966 i København.

c. Knud Erik Eskjær, adjunkt, født d. 7. november 1940 i Bøgehoved, Ringe, gift d. 12. oktober 1968 i Lyngby med Merete Steen Jørgensen, lærer, født d. 6. oktober 1945 i Svanneke på Bornholm.
Bosat: Æblevej 6, Ørslev pr. Vordingborg.
K.E.E. gik i Ringe Friskole, blev uddannet som herreekviperingsekspedient i Fåborg og Svendborg, havde 1959 et 2-måneders ophold i London, England, aftjente derpå sin værnepligt, bestod 1963 præliminæreksamen samt 1965 studentereksamen i København, afsluttede 1973 studiet i samfundsfag og historie ved Københavns Universitet og har siden haft ansættelse ved Vordingborg Gymnasium.
M.S.J. tog 1965 studentereksamen fra Roskilde Katedralskole, var 1 år au-pair pige i Marseilles, Frankrig, studerede derpå samfundsfag og geografi ved Københavns Universitet, dimitteredes 1978 fra Vordingborg Statsseminarium og har siden haft ansættelse ved Ørslev Skole.

1) Mikkel Eskjær, født d. 29. december 1969 i København.

2) Rikke Eskjær, født d. 7. oktober 1972 i København.

3. *Svend Hansen Eskær, statshusmand, født d. 28. marts 1894 i Eskær i Ferritslev, Rolsted, død, gift d. 25. september 1932 i Ryslinge med Inger Dorthea Aagaard, født d. 28. august 1914 i Nørrud, Ringe, datter af gårdejer Hjalmar Aagaard og hustru Abelone Andersen. (Se II A 3 b).*
Bosat: Sødingevej 32, Sødinge Hede pr. Ringe.

4. *Marie Hansen Eskær, død som lille.*



II - Inger Nielsdatter
Hans Andersen



II A - Anders Hansen
Anne Hansdatter



II A 1 - Hans Thorvald Aagaard
Karen Bang Hansen



II A 2 - Inger Sigrid Aagaard
Johannes Hansen



II A 3 - Hjalmar Aagaard
Abelone Andersen



II A 4 - Karen Aagaard
Holger Kirkeby

II A 4
Lars P. Lynge



II A 5 - Ejnar Aagaard
Hertha Ingeborg Hansen



II A 7 - Thyra Aagaard
Mads Julius Jensen



II B - Niels Hansen
Sara Margrethe Thygesen



II B 1 - Inger Lykkegaard
Rasmus Theodor Rasmussen



II B 3 - Johanne Lykkegaard
Lars Jørgensen



II B 4 - Gudrun Lykkegaard
Poul Rasmussen



II B 6 - Hans Lykkegaard
Eva A.L.Jørgensen



II B 7 - Knud Lykkegaard
Helga Kristine Hansen



II C - Knud Hansen
Maren Pedersen



II C 1 - Ingrid Hansen Eskær
Mads Thorvald Lysemose



II C 2 - Anders Peder Hansen Eskær
Sigrid Wadmann



II C 3 - Svend Hansen Eskær
Inger Dorthea Aagaard

møller, født d. 12. juli 1812 i Funkegården i Ferritslev, Rolsted, død d. 27. maj 1857 i Tarup, Sdr. Nærå, gift d. 26. oktober 1836 i Fraugde med Maren Cathrine Nielsdatter, født d. 31. marts 1808 i St. Tornbierre, Fraugde, død d. 11. maj 1880 i Tarup, datter af gårdfæster Niels Hansen og hustru Kirsten Jørgensdatter.
Bosat: Tarup pr. Årslev.
A.N. boede først i Fraugde Sogn, senere i Kappelsmølle ved Bogense og byggede derefter Tarup Vejrmølle.

A. *Maren Andersen, sygeplejerske, født d. 15. maj 1835 i Fraugde, død.*
M.A. virkede i 24 år som sygeplejerske, først i Odense og derefter i København.

B. *Ane Kirstine Andersen, født d. 5. september 1837 i Kappelsmølle, Bogense, død d. 29. juni 1925 på Rynkeby Mark, Rynkeby, gift første gang d. 2. januar 1864 i Odense med Søren Pedersen, gårdbestyrer, født d. 24. februar 1836 i Bjerne, Horne, død d. 10. januar 1884 i Tofteskov, Birkende, søn af indsidder Peder Hansen og hustru Johanne Sørensdatter, gift anden gang d. 27. september 1884 i Birkende med Peder Christian Olsen, husmand, født ca. 1848.*
Bosat: Nonnebo, Tofteskov pr. Langeskov.
S.P. var bestyrer af gården Nonnebo i Tofteskov.

1. *Johanne Cathrine Pedersen, født d. 9. april 1863 i Tarup, Sdr. Nærå, død d. 23. april 1948 i Odense, gift d. 14. november 1891 i Birkende med Christian Vilhelm Valdemar Christiansen, stationsmester, født d. 17. september 1868 i Birkende, død d. 25. maj 1948 i Odense.*
Bosat: Revninge pr. Kerteminde.

   a. *Hansine Sørine Kristiansen, født d. 28. marts 1892 i Nymarken, Kølstrup, død d. 31. december 1929 i Odense, begravet i Sanderum, gift d. 28. februar 1918 i Revninge med Jens Laurits Nielsen, gårdejer, født d. 16. oktober 1892 i Sanderum, død d. 15. april 1933 i Odense, begravet i Sanderum, søn af gårdejer Poul Laurits Nielsen og hustru Kirsten Hansen.*
   Bosat: Sanderum pr. Odense SV.

1) *Poul Valdemar Nielsen, gårdejer, født d. 30. oktober 1918 i Sanderum, gift d. 6. februar 1954 i Lisbjerg med Signe Marie Bomholt, født d. 14. august 1932 i Lisbjerg, datter af tømrermester Niels Jakobi Bomholt og hustru Anna Jørgine Nielsen.*
Bosat: Enggården, Assensvej 82, Ellested pr. Ørbæk.

a) *Kirsten Bomholt Nielsen, syerske, født d. 11. august 1955 på sygehuset i Ringe, gift d. 27. marts 1982 i Ellested med Kaj Rasmussen, salgschauffør, født d. 20. juni 1953 på sygehuset i Ringe, søn af kreaturhandler Poul Rasmussen og hustru Lilli Kristiansen.*
Bosat: Rødhøjsvej 16, Kværndrup.
K.B.N. gik i skole i Ellested og Ørbæk, gennemgik 1974 et sy- og tilskærerkursus på Odense Fagskole, var samme år elev på Silkeborg Husholdningsskole, besøgte 1975 Engelsholm Højskole og har siden haft beskæftigelse på systuer i Kværndrup og Odense.
K.R. gik i skole i Ringe, blev derefter uddannet som slagter og har fra 1979 virket som salgschauffør for Albanidepotet i Ringe.

1)) *Christina Bomholt Rasmussen, født d. 16. juni 1980 i Svendborg.*

b) *Annamarie Bomholt Nielsen, gartner, født d. 6. maj 1959 på sygehuset i Ringe.*
Bosat: Enggården, Assensvej 82, Ellested pr. Ørbæk.

2) *Svend Aage Nielsen, erhvervsflyver, født d. 14. december 1919 i Sanderum, gift d. 21. oktober 1944 i Sanderum med Gerda Rosalie Eriksen, født d. 16. november 1921 i Otterup, datter af arbejdsmand Rasmus Markvard Eriksen og hustru Anna Wanda Wallikofska.*
Bosat: Fynshovedvej 758, Martofte.
S.Aa.N. var i 4 år sømand, blev derefter uddannet som maler i Otterup, var beskæftiget samme sted i 10 år, afbrudt af 9 måneders militærtjeneste ved marinen, drev så 1 år selvstændig malerforretning, tog senere sportsflyvercertifikat, derefter certifikat som erhvervsflyver og virkede som sådan en lang årrække ved Odense Lufthavn, arbejdede 7 år i Sudan, Afrika, 1 år i England, 1 år i Østrig og Tyskland samt en tid som skovarbejder

i Nordsverige, gennemgik senere et kranførerkursus og var så beskæftiget som kranfører en tid.
G.R.E. tog realeksamen og blev derefter kontoruddannet på Dansk Ammunitionsfabrik A/S, Otterup.

a) Jens Flemming Nielsen, maskinarbejder, født d. 18. marts 1945 i Otterup, gift d. 2. september 1967 i Lumby med Conni Inge Merete Jacobsen, dagplejemor, født d. 9. august 1949 i Dalum, datter af arbejdsmand Carlo Jacobsen og hustru Grete Edel Sørensen.
Bosat: Kirsebærlunden 47, Søndersø.

1)) Dorthe Pia Nielsen, født d. 16. januar 1968 i Bogense.

2)) Brian Bo Nielsen, født d. 19. juli 1979 i Bogense.

3) Jens Egon Nielsen, gårdejer, født d. 9. april 1921 i Sanderum, gift d. 18. december 1957 i Ryslinge med Else Marie Møllegaard Aaby, født d. 20. juni 1930 i Søllinge, datter af gårdejer Hans Kristian Pedersen Aaby og hustru Martha Rasmussen Møllegaard.
Bosat: Ellegården, Søllingevej 35, Ringe.
J.E.N. gik i skole i Sanderum, blev uddannet ved landbruget, var bl.a. 1943-1945 elev på Fraugdegård, havde 1945-1947 plads som underforvalter på Lykkesholm i Rubjerg samt 1947-1952 som overforvalter på hovedgården Scheelenborg ved Martofte; virkede 1952-1957 som salgsinspektør i landbrugsmaskinbranchen, var samtidig indehaver af Odense Luftfoto i Beldringe, overtog 1959 Ellegården i Søllinge og har siden drevet denne.
E.M.M.Aa. gik i Søllinge Friskole, var derefter elev på Ringe Efterskole, besøgte 1950 Vallekilde Højskole, var 1951-1952 husholdningselev på Ny Missionshotel i Odense og havde derpå plads i huset forskellige steder, bl.a. som kokkepige i Odense samt i Sanderum.

a) Britta Johanne Aaby Nielsen, kontormedhjælper, født d. 13. maj 1958 i Søllinge, gift d. 11. april 1981 i Søllinge med Knud Villy Jørgensen, smed, født d. 10. marts 1947 i Ullerslev, søn af murer Rasmus Gerhart Henrik Jørgensen og hustru Nielssigne

Nygaard Madsen.
Bosat: Vibevej 1, Ullerslev.
B.J.Aa.N. bestod 1975 10. klasses prøve i Ringe, var 1976 elev på Vinding Husholdningsskole, havde derpå beskæftigelse på Ullerslev Kro og har fra 1978 virket som kontormedhjælper i Ullerslev.
K.V.J. gik i skole i Ullerslev, havde et par år plads ved landbruget, arbejdede 1963-1965 som blikkenslager i Rynkeby og Marslev, var så et par år beskæftiget ved DSB, aftjente 1967-1969 sin værnepligt ved Fynske Livregiment, blev 1972-1975 uddannet som bygnings- og landbrugsmaskinsmed i Revninge og fortsatte som svend samme sted.

1)) Betina Nygaard Aaby Jørgensen, født d. 28. april 1978 i Ullerslev.

b) Dorthe Elisabeth Åby Nielsen, bankassistent, født d. 31. august 1960 i Ringe, samlever med Per Kristensson, elektriker, født d. 27. juli 1959 i Rødovre, søn af arbejdskonsulent Jørgen Kristensson og hustru Birgit Lund Nielsen.
Bosat: Haraldsgade 108, København Ø.

c) Hans Laurits Åby Nielsen, født d. 27. juni 1965 i Ellegården, Søllinge.

b. Hedvig Vilhelmine Sofie Kristiansen, født d. 26. februar 1895 i Nymarken, Kølstrup.
Bosat: Ærøgade 17, Odense C.

2. Anders Pedersen, statshusmand, født d. 25. september 1866 i Ejby, Odense, død d. 5. februar 1954, gift med Kathrine.
Bosat: Birkende pr. Langeskov.

3. Marie Pedersen, født d. 24. marts 1870 i Tofteskov, Birkende, død d. 7. marts 1949 i Ullerslev Tange, Ullerslev, gift d. 23. december 1890 i Birkende med Hans Søren Hansen, pumpemager, født d. 28. april 1869 i Kissendrup, Avnslev, død d. 5. november 1950 i Ullerslev Tange, søn af husmand Søren Hansen og hustru Ane Kirstine Hansen.

Bosat: Ullerslev Tange pr. Ullerslev.

a. *Severin Peder Hansen, arbejdsmand, født d. 31. december 1890 i Fraugde, død d. 25. oktober 1965, gift d. 9. maj 1918 i Flødstrup med Helga Margrethe Jensen, født d. 10. februar 1891 i Spejlsby, Keldby på Møn, død d. 12. april 1982, datter af husmand Hemming Jensen og hustru Ane Johanne Pedersen.*
Bosat: Flødstrupvej 6, Ullerslev.
S.P.H. gik i skole i Ullerslev, lærte møllerfaget på Hvileholm Mølle ved Langeskov, arbejdede som møller til 1918, var derefter beskæftiget ved forskelligt, hovedsageligt ved pumpefabrikation og drev 1930-1940 hønseri. - S.P.H. var 1939-1953 medlem af kornnævnet, 1950-1954 af sognerådet og blev 1951 kontorbestyrer for Dansk Arbejdsmands Forbund i Flødstrup.
H.M.J. gik i skole i Spejlsby og havde ellers plads ved husgerning.

b. *Ane Kirstine Marie Hansen, født d. 16. september 1896 i Birkende, død d. 7. februar 1979 i Brørup, gift d. 17. januar 1920 i Odense med Harald Martin Nikolaj Jensen, elværksbestyrer, født d. 17. maj 1895 i Årsdale, Ibsker, død d. 18. marts 1979 i Brørup, søn af skomager Anton Magnus Jensen og hustru Augusta Nikoline Petrine Madsen.*
Bosat: Fredensvej 14, Brørup.
A.K.M.H. gik i skole i Ullerslev og virkede derefter som ekspeditrice i Ullerslev samt i Kertinge Brugsforening.
H.M.N.J. gik i skole i Årdale, blev 1911-1914 uddannet som tømrer, var en tid beskæftiget på elværket i Skamby samt 1915-1920 ansat på Kølstrup Elværk, afbrudt 1917-1918 af værnepligt i Holbæk, arbejdede så på Ubby-Jerslev Elværk og fik 1921 ansættelse som bestyrer af elværket i Brørup. - H.M.N.J. blev 1950 medlem af sognerådet, var en tid formand for samme, virkede 1936-1948 som konsulent for Foreningen af danske Jævnstrømsværkers jyske afdeling samt 1935-1950 som redaktør af bestyrerforeningens månedsblad.

1) *Arne Jensen, ingeniør, født d. 8. april 1920 i Ullerslev, gift d. 1. januar 1944 i Bække med Margrete Tarp, født d. 2. august 1920 i V. Gesten, Gesten, datter af kreaturhandler Johan Tarp og hustru Line.*
Bosat: Vibevænget 32, Ulkebøl pr. Sønderborg.

A.J. tog 1936 præliminæreksamen i Vejen, gennemgik uddannelse hos installatør A. Kristiansen i Brørup, dimitteredes 1943 som ingeniør, var derefter ansat hos A/S Audiola Radio, Kolding, hos Dansk Målerværksted, ligeledes Kolding, en tid ved Statsradiofoniens Støjtjeneste, 1953-1957 ved Bang & Olufsen A/S, Struer, og har siden haft ansættelse ved Danfoss A/S, Nordborg. - A.J. er medlem af Akademiet for de tekniske Videnskaber og modtog 1971 porcelænfabrikken Nordens jubilæumspris.

a) Karsten Tarp, navneændring fra Jensen, adjunkt, født d. 19. december 1946 i Brørup, gift d. 14. maj 1970 i Århus med Elisabeth Hauge Pedersen, sygeplejerske, født i Brædstrup, Ring, datter af landmand Viggo Hauge Pedersen og hustru Anne Marie Kristiansen.
Bosat: Gormsvej 36, Slagelse.
K.T. tog 1967 studentereksamen i Sønderborg, blev 1974 cand. oecon. fra Århus Universitet og har siden 1975 været ansat som adjunkt ved Slagelse Handelsskole.
E.H.P. gik i skole i Tørring, blev derefter uddannet som sygeplejerske på Kommunehospitalet i Århus, bestod 1974 studentereksamen og har siden 1975 virket som narkosesygeplejerske på Centralsygehuset i Slagelse.

1)) Stine Tarp, født d. 21. juni 1978 i Pusan, Korea.

2) Kirsten Marie Jensen, født d. 11. november 1929 i Brørup, gift d. 31. oktober 1953 i Brørup med Vagn Kokholm, trafikkontrollør, født d. 16. december 1926 i Hjerm, søn af smedemester Anders Kristian Kokholm og hustru Martine Nielsine Nielsen.
Bosat: Anemonevej 29, Struer.
K.M.J. gik i skole i Brørup, havde 1 år plads ved husgerning, virkede 1946-1949 som telefonist på Brørup Central og var så til 1953 ansat som telefondame på margarinefabrikken Alfa i Vejen.
V.K. tog realeksamen fra Struer Gymnasium, var derefter trafikelev ved DSB i Hjerm, Holstebro og Bred, aftjente sin værnepligt ved infanteriet i Haderslev, var på kornetskole i Helsingør, gjorde en tid tjeneste som løjtnant ved brigadens transportafdeling, havde 1950-1952 ansættelse som trafikassistent i Brørup, forflyt-

tedes derpå til Struer og udnævntes her 1970 til trafikkontrollør.

a) Susanne Kokholm, født d. 6. september 1954 i Struer, gift d. 5. oktober 1974 i Århus med Flemming Krebs Sørensen, læge, født d. 28. maj 1949 i Gimsing, søn af ingeniør Nicolai Krebs Sørensen og hustru Gerda Frandsen.
Bosat: Stormstigen 9, Skellefteå, Sverige.
S.K. tog 1973 studentereksamen fra Struer Statsgymnasium.
F.K.S. tog 1977 medicinsk embedseksamen fra Århus Universitet.

1)) Nicolai Krebs Sørensen, født d. 7. februar 1975 i Århus.

2)) Mikael Krebs Sørensen, født d. 24. januar 1980 i Skellefteå, Sverige.

3)) Magnus Krebs Sørensen, født d. 30. august 1981 i Skellefteå.

b) Helle Kokholm, socialrådgiver, født d. 25. marts 1958 i Struer, samlever med Leif Nielsen, akademiingeniør, født d. 23. maj 1956 i Struer, søn af specialarbejder Tage Nielsen og hustru Sigrid Kokholm.
Bosat: Anlægsvej 20, Struer.
H.K. tog 1975 realeksamen samt 1977 HF-eksamen i Struer og bestod 1981 eksamen som socialrådgiver fra Ålborg Universitetscenter.
L.N. tog 1978 studentereksamen i Struer, var 1979 elev på en værkstedsskole i Haderslev, dimitteredes 1981 som ingeniør og aftjente 1981-1982 sin værnepligt ved civilforsvaret i Thisted.

1)) Marie Kokholm, født d. 2. august 1979 i Ålborg.

c) Klaus Kokholm, født d. 4. marts 1969 i Struer.

c. Johanne Hansen, født d. 1. september 1905 i Ullerslev, død d. 20. april 1981 i Odense, gift d. 26. maj 1928 i Ullerslev med Aksel Rasmus Hansen, typograf, født d. 3. oktober 1904 i Odense, død d. 1. oktober 1968 samme sted, søn af styrmand Kristian Thorvald Hansen og hustru Elna Marie Asmussen.

Bosat: Æbleparken 72, Odense N.

1) Elna Marie Hansen, født d. 12. april 1930 i Odense, gift første gang i august 1950 i Odense med Knud Ejner Martinsen, arbejdsmand, søn af brændselshandler F.C. Martinsen og hustru; ægteskabet opløst, gift anden gang d. 17. juli 1954 i Odense med Karl Eriksen, snedker, født d. 31. oktober 19.. i Odense, søn af papirarbejder Eriksen og hustru.
Bosat: Stavisvej 23, Odense N.

a) Kjeld Aksel Martinsen, født i Odense, død 1½ år gammel.

b) Allan Eriksen, pædagog, født d. 21. oktober 1951 i Odense.
Bosat: Billesgade 18, Odense C.

1)) Maja Gudman Eriksen, født d. 5. august 1978 i Odense.

c) Irene Eriksen, fabriksarbejder, født d. 3. januar 1956 i Odense, gift med Kim Seier Karlsen, værkfører.
Bosat: Ll. Tornbjerg Vej 131, Odense SØ.

1)) Anne-Mette Karlsen, født d. 6. maj 1980 i Odense.

2) Hans Otto Hansen, fabriksarbejder, født d. 6. oktober 1935 i Odense, død d. 22. november 1981 i København, gift i august 1954 i Tarup med Lissi Fuder Andersen, født i august 1935.
Bosat: Stålvärksgatan 2, Halmstad, Sverige, senere København.

a) Klaus Fuder Hansen, født d. 3. december 1954 i Odense.

d. Anders Marius Hansen, arbejdsmand, født d. 11. januar 1910 i Ullerslev.
Bosat: Hunderupvej 120, Odense M.

4. Hansine Pedersen, født d. 25. maj 1876 i Tofteskov, Birkende, død d. 28. januar 1969 i Odense, gift d. 13. november 1897 i Rynkeby med Anders Maansson, stationsmester, født d. 4. august 1872 i Skåne, Sverige, død d. 4. oktober 1940 i Odense, søn af landmand Maans Andersen og hustru

Bengta.
Bosat: Margrethevej 9, Odense C.
A.M. virkede i mange år som stationsmester i Agedrup.

a. Bengta Kirstine Petrine Maansson, født d. 4. august 1898 i Måle, Viby, død d. 17. juli 1972 i Odense, gift d. 13. maj 1922 i Odense med Hans Christian Andresen, skibsbygger, født d. 24. maj 1896 i Odense, død d. 5. juli 1959 samme sted, søn af barber Hans Christian Andresen og hustru Dorthea.
Bosat: Ærøgade 24, Odense C.
B.K.P.M. gik i skole i Agedrup og hjalp ellers til hjemme indtil sit giftermål.
H.C.A. gik i skole i Odense, blev derefter uddannet som maskinarbejder og fik 1918 beskæftigelse på Odense Stålskibsværft A/S.

1) Juel Børge Eivind Andresen, kobbersmed, født d. 24 december 1921 i Odense, gift d. 22. juli 1941 i Odense med Ellen Agnete Jensen, faglærer, født d. 17. januar 1924 i Brenderup, datter af murer Harald Bernhard Jensen og hustru Petra Madssigne Jakobine Pedersen.
Bosat: Mosegårdsvej 154, Odense C.
J.B.E.A. gik i skole i Odense, blev 1936-1941 uddannet som kobbersmed på Odense Stålskibsværft A/S og har siden været ansat her; var 1959-1969 fællestillidsmand, gennemgik 1960-1961 faglige kurser på Esbjerg Højskole og har fra 1965 været medlem af Odense Byråd.
E.A.J. gik i skole i Brenderup samt i Odense, havde 1 år plads ved husgerning, virkede 1940-1944 som fabrikssyerske, var 1945-1949 beskæftiget ved rengøring på Risingskolen i Odense, gennemgik forskellige fagkurser på Den danske Husflidshøjskole i Kerteminde, var så i ca. 10 år faglærer i en ungdomsklub og har fra 1962 virket som faglærer ved Arbejdernes Oplysningsforbund.

a) Mona Andresen, socialrådgiver, født d. 17. november 1941 i Odense, gift d. 30. november 1963 i Odense med John Steen Halland, projektleder, født d. 28. april 1943 i Odense, søn af Anton Halland Jacobsen og hustru Hedvig Rasmussen.
Bosat: Fortevej 78, Risskov.
M.A. tog 1958 realeksamen fra Risingskolen i Odense, blev der-

på kontoruddannet ved Odense Kommune, bestod 1968 eksamen fra Den sociale Højskole i Århus og har fra 1969 været ansat som socialrådgiver ved observationsbørnehjemmet Højvang i Århus. J.S.H. bestod 1959 realeksamen fra Risingkolen i Odense, blev derefter uddannet som maskinarbejder ved Thomas B. Thrige i Odense, var 1963-1965 elev på et studenterkursus i Odense, studerede 1965-1975 sammenlignende sprogvidenskab ved Århus Universitet og har siden været beskæftiget ved forskelligt, nu som projektleder ved skibsprojektet Alvilde i Århus.

1)) Jon Halland, født d. 26. juli 1969 i Århus.

2)) Nis Halland, født d. 22. juni 1973 i Århus.

b) Benny Andresen, sygeplejerske, født d. 20. november 1944 i Odense, gift d. 27. august 1966 i Gladsakse med Anna Marie Brodersen, laborant, født d. 22. februar 1944 i Århus, datter af cykelhandler Poul Frederik Brodersen og hustru Ida Johanne Nielsen.
Bosat: Borsvinget 19, Bullerup pr. Agedrup.
B.A. bestod 1960 9. klasses prøve fra Risingskolen i Odense, udlærtes 1964 som klejnsmed hos Edv. Madsen og Sønner I/S, Odense, aftjente derpå sin værnepligt ved Forsvarets Lægekorps, gjorde i 7 måneder tjeneste ved Det danske FN-kontingent i Gaza, blev 1966-1970 uddannet som sygeplejerske i Silkeborg, indvalgtes 1972, som den første mandlige sygeplejerske, i Dansk Sygeplejeråds hovedbestyrelse og har fra 1974 været næstformand for samme. - B.A. er bl.a. næstformand for pensionskassen for hjemmesygeplejersker.
A.M.B. tog 1960 mellemskoleeksamen fra Møllevangsskolen i Århus samt 1964 laboranteksamen i kemi fra Struer tekniske Skole og har fra 1970 været ansat som undervisningsassistent ved Odense Teknikum.

1)) Rikke Andresen, født d. 12. juli 1969 i Silkeborg.

2)) Tine Andresen, født d. 4. september 1972 i Odense.

3)) Lasse Andresen, født d. 1. august 1980 i Odense.

c) Arne Andresen, brandmand, født d. 11. april 1950 i Odense, samlever med Kirsten Schwartz, sygehjælper, født d. 20. juli 1947 i Åstrup, datter af landmand Herman Wilhelm Schwartz og hustru Marie Jensine Nielsen.
Bosat: Mensalgårdvej 6, Odense S.
A.A. bestod 1967 10. klasses prøve, var klejnsmedelærling hos gas- og vandmester Carl Brade i Odense og fik 1975 ansættelse ved Odense Brandvæsen; valgtes 1979 til tillidsmand på sin arbejdsplads.
K.S. bestod 1962 9. klasses prøve, havde derefter plads i huset i Norge, var 1964-1965 elev på Tommerup og Ubberup højskoler, blev 1966 uddannet som sygehjælper på Bispebjerg Hospital og har siden været beskæftiget som sådan, 1966-1969 i København, 1969-1972 i Kolding, 1972-1981 i Frederikshavn og nu i Odense.

2) Vilhelm Poul Andresen, produktionsforbereder, født d. 14. september 1932 i Odense, gift d. 26. december 1956 i Sdr. Omme med Anna-Lise Hansine Caspersen, ekspeditrice, født d. 22. april 1937 i Veflinge, datter handelsmand Otto Møller Caspersen og hustru Mary Kirstine Knudsen.
Bosat: Ærøgade 24, Odense C.
V.P.A. blev 1946 ansat som kontorbud på Odense Stålskibsværft A/S, gennemgik uddannelse indenfor rørmontage, grovsmedie, tegnestuearbejde og maskinarbejde samme sted, aftjente 1953-1954 sin værnepligt ved søværnet, bestod her motor- og kedelpasserprøven, hjemsendtes som korporal, blev derefter genansat på Odense Stålskibsværft A/S, overflyttedes 1966 til Lindøværftet i Munkebo og var beskæftiget her en årrække. - V.P.A. har haft forskellige tillidsposter indenfor DSU, bl.a. 1957-1963 som amtskasserer for Odense og Svendborg amter.
A-L.H.C. havde nogle år plads ved husgerning, bl.a. i Norge, var 1 år beskæftiget på Fyens Sækkekompagni A/S, arbejdede 1963-1966 i marketenderiet på Odense Stålskibsværft A/S og har siden haft beskæftigelse i marketenderiet på Lindøværftet.

a) Inge Andresen, kontorassistent, født d. 8. juli 1957 i Odense,

gift d. 3. marts 1979 i Odense med Leif Reiflin Carstensen, smed, født d. 29. august 1949 i Odense, søn af smelter Harry Reiflin Carstensen og hustru Edith Magrethe Nielsen.
Bosat: Morelvej 169, Odense SV.
I.A. bestod 1973 9. klasses prøve fra Skt. Hans Skole i Odense, var 1973-1974 EFG-elev på Tietgenskolen i Odense, blev derefter kontoruddannet hos Blumøller A/S, ligeledes Odense, og har siden haft ansættelse ved Odense Kommune.
L.R.C. gik i Skt. Hans Skole i Odense, blev derefter uddannet som smed i Odense og har siden været beskæftiget ved faget forskellige steder, fra 1972 på Lindøværftet.

1)) Tina Carstensen, født d. 1. september 1979 i Odense.

b) Berit Andresen, sygeplejeelev, født d. 22. maj 1960 i Odense.
Bosat: Monbergsvej 57, Odense C.

3) Bengt Andresen, født d. 9. marts 1936 i Odense, død d. 14. april 1937.

C. Barbara Nielsine Andersen, født d. 28. marts 1839 i Tarup, Sdr. Nærå, død d. 11. april 1923 i Birkum, Fraugde, gift d. 29. oktober 1869 i Sdr. Nærå med Jens Christensen, tømrer og husmand, født d. 14. april 1845 i Årslev, død d. 18. januar 1919 på sygehuset i Odense, begravet i Sdr. Nærå, søn af husmand Christen Jensen og hustru Ane Marie Pedersdatter.
Bosat: Tarup pr. Årslev.

1. Anders Kristen Kristensen, tømrer, født d. 28. marts 1872 på Årslev Mark, Årslev, død d. 12. december 1924 i Odense, gift d. 25. november 1899 i Sdr. Nærå med Hanne Jensen, født d. 13. februar 1875 i Ollerup, død d. 11. januar 1939 i Odense, datter af indsidder Anders Jensen og hustru Marie Pedersen.
Bosat: Odense.

a. Alfred Kristensen, tømrer, født d. 6. december 1900 i Odense, død, gift d. 7. maj 1932 i Odense med Anna Sofie Hedvig Madsen, født d. 30. januar 1901 i Odense, død, datter af bødker Kristian Madsen og hustru Johanne Mikkelsen.

Bosat: Pantheonsgade 18, Odense C.

2. *Karen Marie Christensen, født d. 10. januar 1874 i Tarup, Sdr. Nærå, død d. 31. august 1942 i Odense, begravet i Sdr. Nærå, gift d. 25. februar 1898 i Sdr. Nærå med Jens Laurits Nielsen, uddeler, født d. 23. januar 1869 i Fåborg, død d. 13. oktober 1919 i Turup, begravet i Sdr. Nærå, søn af brænderibestyrer Peder Nielsen og hustru Karen Marie Jensen.*
   Bosat: Læssøegade 148, Odense M.
   K.M.C. blev uddannet ved husgerning, lærte senere syning i Odense, flyttede efter mandens død til Birkum, boede 1924-1936 i Sdr. Nærå og fik så ophold hos datteren Barbara Marie i Odense.
   J.L.N. lærte møllerfaget i Vestre Mølle i Fåborg, aftjente sin værnepligt i Nyborg, havde derefter plads som svend forskellige steder, bl.a. på Ellinge Mølle samt på Tarup Mølle, virkede 1898-1902 som uddeler i Gulfeldt Brugsforening og var så indtil sin død ansat som uddeler i Turup-Hesle Brugsforening.

   a. *Jens Peter Nielsen, uddeler, født d. 16. april 1899 i Allested, død d. 14. november 1979, gift d. 30. juni 1929 i Århus med Helga Augusta Nielsen, født d. 4. juni 1908 i Hostrup Huse, Hobro, datter af slagter Niels Christian Nielsen og hustru Josephine Dyrberg.*
      Bosat: Ålykken 33, Rødekro.
      J.P.N. gik i skole i Turup, blev derefter uddannet som kolonialkommis hos faderen samt i Ronæs Bro, udlærtes 1917, var 1917-1918 elev på Den fynske Handelsdagskole, aftjente 1920 sin værnepligt i København, havde plads som kommis forskellige steder til 1925, var 1925-1931 uddeler ved Århus Andelsforretning og havde derefter til 1966 ansættelse som uddeler i Strib Brugsforening.
      H.A.N. gik i skole i Hostrup Huse og havde derefter plads ved husgerning samt som ekspeditrice, bl.a. i København og Århus.

      1) *Inger Lise Nielsen, født d. 8. oktober 1927 i Århus, gift d. 7. november 1948 med Peder Hans Christensen, rejseinspektør, født d. 21. april 1921.*
         Bosat: Dyrehavevej 119, Kolding.

         a) *Hanne Christensen, født d. 15. december 1950.*

b. Barbara Marie Nielsen, trikotagehandler, tidligere bagermester, født d. 24. juli 1901 i Allested,
Bosat: Oppermannsvej 14, Odense M.
B.M.N. gik i skole i Turup, blev uddannet ved husgerning, tjente bl.a. i Sdr. Nærå Præstegård, var i 3 år husbestyrerinde for brodederen Jens Peter samt 1½ år for broderen Axel Ewald, blev 1935-1936 uddannet som hjemmebager hos søstrene Hansen i Fredericia, etablerede derefter Ejby Hjemmebageri på Ørbækvej 15 i Odense, drev dette til 1956, overtog 1957 en trikotage- og bladforretning i Odense og havde denne til 1964.

c. Karl Christian Nielsen, tømrermester, født d. 16. april 1903 i Turup, død d. 14. september 1975 i Odense, gift d. 19. oktober 1930 i Gadstrup med Thyra Josephine Steffensen, født d. 12. august 1901 i Oslo, Norge, død d. 15. september 1980 i Odense, datter af købmand Frederik Smith Steffensen og hustru Josephine Danielsen.
Bosat: Åsum pr. Odense NØ.
K.C.N. gik i skole i Turup, udlærtes 1921 som tømrer hos tømrermester P.H. Pedersen i Turup, var 1921 og 1927 elev på Kerteminde Håndværkerskole, arbejdede derefter som svend forskellige steder, bl.a. i Sverige samt på Sjælland, drev 1929-1930 egen virksomhed i Sdr. Nærå, etablerede da tømrerforretning i Åsum og havde denne til 1967, da sønnen overtog den. - K.C.N. var 1937-1946 medlem af Åsum Sogneråd, heraf 4 år som formand, virkede desuden som bygningsinspektør i Seden-Åsum Kommune, som vurderingsmand for Den almindelige Brandkasse for Landbygninger, som vurderingsmand for udlån af de umyndiges midler, var 1960-1970 formand for hovedorganisationen af Mesterforeninger i Byggefagene i Danmark, en tid formand for Mesterforeningen af Bygningshåndværkere i Odensekredsen samt næstformand for tømrerfagets mesterprøveudvalg.
T.J.S. gik i skole i Stenlille, besøgte 1919 Køng Højskole blev uddannet ved husgerning og havde en tid plads som ekspeditrice.

1) Leif Nielsen, tømrermester, født d. 17. juni 1933 i Åsum, gift d. 16. november 1957 i Odense med Lis Andersen, født d. 9. april 1936 i Odense, datter af gartner Kaj Andersen og hustru Doris Kamma Julie Hansen.
Bosat: Gartnervænget 15, Åsum pr. Odense NØ.

L.N. gik i skole i Åsum, blev 1947-1951 uddannet som tømrer hos faderen, var 1952-1953 elev på en håndværkerskole i Ollerup samt 1955-1956 i Vinding, virkede så som svend hjemme hos faderen til 1967 og overtog derpå tømrerforretningen.
L.A. gik i skole i Odense, blev 1952-1956 uddannet som guldsmedeekspeditrice og virkede som sådan indtil sit giftermål.

a) Anne Nielsen, sygeplejerske, født d. 22. marts 1958 i Odense, samlever med John Jensen, mejeribrugsstuderende, født d. 23. juni 1965 i Dalum, søn af overmontør Christian Aage Jensen og hustru Gudrun Kirstine Mortensen.
Bosat: Hans Knudsens Plads 1, København Ø.

b) Vivi Nielsen, lærerstuderende, født d. 28. december 1959 i Åsum.
Bosat: Gartnervænget 15, Åsum pr. Odense NØ.

2) Grete Nielsen, kontorist, født d. 1. juli 1935 i Åsum, gift d. 31. maj 1958 i Åsum med Bengt Stengel Petersen, frisørmester, født d. 16. juni 1930 i Odense, søn af lagerarbejder Enok Laurits Petersen og hustru Julie Hansen.
Bosat: Snedkerstræde 9 A, Åsum pr. Odense NØ.
G.N. gik i skole i Åsum samt i Odense, blev 1950-1954 uddannet som guldsmedeekspeditrice, var beskæftiget som sådan til 1956 og virkede derefter som kontorist.
B.S.P. gik i skole i Odense, stod 1944-1948 i lære som frisør og startede 1957 selvstændig forretning i Odense.

d. Axel Ewald Nielsen, skoledirektør, født d. 2. juni 1904 i Turup, død d. 28. september 1975 i Middelfart, gift d. 14. maj 1937 i Odenmed Eli Petra Israelsen, overlærer, født d. 9. marts 1907 i Eriknaur, Hatting, datter af gårdejer Jørgen Peter Israelsen og hustru Kathrine Mikkelsen.
Bosat: Julievej 17, Middelfart.
A.E.N. gik i skole i Turup, blev derefter uddannet som kolonialkommis i Turup, Birkum og Husby brugsforeninger, dimitteredes 1927 fra Odense Seminarium, virkede derefter som vikar i Refs-Vindinge, Birkum og Holbæk, var 1929-1930 andenlærer i Vrøgum, 1930-1934 første-

lærer og kirkesanger i Jordrup, havde 1934-1952 ansættelse som lærer, senere overlærer, i Odense, først ved Åløkkeskolen, dernæst ved Korsløkkeskolen og sidst ved Mulernes Legatskole, fik derpå ansættelse som skoleinspektør ved Østre Borger- og Realskole i Viborg, udnævntes 1961 til skoledirektør i Viborg, tog 1971 sin afsked og bosatte sig 1972 i Middelfart; gennemgik 1932-1933 et årskursus i matematik og fysik ved Danmarks Lærerhøjskole, oprettede 1934 Odense Årskursus for lærere og var forstander for denne institution til 1952, bestod 1941 handelsfaglærereksamen i regnskabsvæsen, var en tid ansat som lærer ved Odense Handelsskole samt Odense Handelsfagskole, blev af handelsministeriet beskikket som censor i bogføring ved handelsskolerne samt ved handelsskolernes specialprøver, var i mange år medlem af bestyrelsen for Odense Lærerforening, fra 1948 medlem af Danmarks Lærerforenings hovedbestyrelse, blev 1952 formand for Danmarks Lærerforenings købstadslærergruppe og 1. næstformand i Danmarks Lærerforening, blev 1953 af undervisningsministeriet beskikket som censor i regning ved lærereksamen, virkede nogle gange som censor i regning og matematik ved mellemskole- og realeksamen og gik efter kommunesammenlægningen 1970 ivrig ind for at bringe Viborgs kommunale skoler i en tidssvarende orden.

1) Jørgen Axel Nielsen, lærer, født d. 16. juni 1938 i Odense. Bosat: Kristiansgårdsvej 3, Beder.
J.A.N. tog 1956 realeksamen fra Viborg Katedralskole samt 1961 lærereksamen fra Jelling Statsseminarium, bestod 1965 studentereksamen fra Odense Studenterkursus, studerede 1965-1969 historie og engelsk ved Århus Universitet, virkede som lærer forskellige steder på øerne til 1973 og har siden været bosat i Beder. - J.A.N. har fra 1970 været turneringsleder inden for Dansk Skak Union og fra 1981 Dansk Skak Unions repræsentant i Det internationale Verdensskakforbund.

e. Agnes Nielsen, født d. 25. juni 1906 i Turup, død d. 2. juli samme år.

f. Inger Viktoria Nielsen, født d. 31. januar 1912 i Turup, død d. 2. maj 1913.

g. *Inger Viktoria Nielsen, født d. 7. juni 1914 i Turup, gift d. 26. oktober 1937 i Odense med Karl Jensen, vognmand, født d. 15. april 1905 i Seden, død d. 15. marts 1982 i Odense, søn af husmand Rasmus Jensen og hustru Pouline Sørensen.*
Bosat: Marstrandsvej 13, Odense M.
K.J. vandt 1934 Frederiksborgløbet samt 1935 et marathonløb og har endvidere vundet Fynsmesterskabet i løb og boksning.

1) *Inge Bente Jensen, født d. 19. december 1938 i Odense, gift d. 5. november 1960 i Odense med Erling Gemahl, tømrer, født d. 22. september 1936 i Odense, søn af kontrollør Hans Hansen Gemahl og hustru Marie Elisabeth Frederikke.*
Bosat: Miskesvej 10, Odense NØ.
I.B.J. gik i Korsløkkeskolen i Odense, havde derefter plads ved husgerning til sit 18. år og virkede så som barneplejerske på Skt. Georghjemmets børnehave i Odense indtil sit giftermål.
E.G. gik i Østre Skole i Odense, blev 1951-1955 uddannet som tømrer i Odense, aftjente 1955-1957 sin værnepligt ved marinen i København og har siden haft ansættelse ved Thorvald Pedersen Odense A/S, Odense.

a) *Claus Gemahl, født d. 14. maj 1962 i Odense.*
C.G. aftjente sin værnepligt ved marinen.

b) *Susanne Gemahl, butikselev, født d. 17. januar 1964 i Odense.*

c) *Lars Gemahl, født d. 28. august 1966 i Odense.*

2) *Karen Ruth Jensen, født d. 15. september 1941 i Odense, gift d. 7. marts 1964 i Odense med Peder Vilhelm Hansen, oversergent og flymekaniker, født d. 21. februar 1936 i Dræby, Munkebo, søn af fabrikant Ejner Hansen og hustru Ester Nygaard.*
Bosat: Webersvej 7, Herning.
K.R.J. gik i Kragsbjergskolen i Odense, havde et par år plads ved husgerning og var fra 1959 til sit giftermål beskæftiget på et lager i Odense.
P.V.H. gik i skole i Dræby, blev derefter uddannet som elektriker, indkaldtes til aftjening af sin værnepligt ved marinen på

Langelandsfortet, søgte efter et halvt års forløb ind til flyvevåbnet, fik 1956 ansættelse på Flyvestation Karup, udnævntes her til oversergent og virker desuden som flymekaniker samme sted.

a) Casper Nygård Hansen, født d. 7. februar 1966 i Herning.

b) Jesper Nygård Hansen, født d. 3. april 1970 i Herning.

3) Kurt Erling Jensen, mekaniker, født d. 11. november 1942 i Odense, gift d. 9. december 1967 i Birkende med Anni Bodil Hansen, ekspeditrice, født d. 24. august 1946 i Revninge, datter af murerarbejdsmand Karl Erling Hansen og hustru Ella Liberta Hansen.
Bosat: Bjergskiftet 38, Odense NØ.
K.E.J. gik i Kragsbjergskolen i Odense og blev 1959-1962 uddannet som mekaniker.
A.B.H. gik i skole i Birkende og har nu beskæftigelse som ekspeditrice.

a) Bettina Jensen, født d. 31. december 1968 i Odense.

b) Malene Jensen, født d. 18. oktober 1973 i Odense.

3. Kristian Kristensen, uddeler, født d. 9. juni 1877 i Tarup, Sdr. Nærå, død d. 2. maj 1963 i Birkum, Fraugde, gift d. 1. februar 1908 i Voldtofte, Flemløse, med Marie Mortensen, født d. 27. juli 1880 i Voldtofte, død d. 29. september 1969 i Birkum, datter af slagtermester Søren Mortensen og hustru Maren Jacobsen.
Bosat: Birkum pr. Odense SØ.
K.K. var en tid beskæftiget som møllersvend, blev kort efter århundredskiftet ansat som uddeler i Gulfeldt Brugsforening, var senere ansat i Midskov, fik ca. 1905 ansættelse som uddeler i Birkum og virkede her til 1945. - K.K. var medlem af sognerådet, skolekommissionen og menighedsrådet i Birkum, sad i bestyrelsen for foredragsforeningen samt i hovedbestyrelsen for Danmarks Uddelerforening; K.K. var stærkt interesseret i havebrug og havde i mange år en frugtplantage.
M.M. var en tid husbestyrerinde for sin senere ægtefælle.

a. *Ellen Margrethe Jensine Kristensen, født d. 11. marts 1909 i Birkum, Fraugde, gift d. 7. august 1937 i Fraugde med Aage Hansen, uddeler, født d. 15. december 1910 i Nr. Esterbølle, Nr. Sandager, søn af smedemester Christian Hansen og hustru Karen Marie Christiansen.*
Bosat: Markledet 6, Birkum pr. Odense NØ.
E.M.J.K. gik i skole i Birkum, var 1928 elev på Hoptrup Højskole og har ellers været beskæftiget ved husgerning samt som ekspeditrice i Birkum Brugsforening.
Aa.H. gik i skole i Nr. Esterbølle, blev 1924-1928 uddannet som kommis i Nr. Esterbølle Brugsforening, var 1933 elev på Den danske Andelsskole i Middelfart, virkede så som kommis forskellige steder til 1945 og overtog derpå, efter svigerfaderen, stillingen som uddeler i Birkum Brugsforening.

1) *Poul Christian Hansen, major, født d. 2. juli 1938 i Birkum, Fraugde, gift d. 16. juli 1961 i Nr. Lyndelse med Ruth Pedersen, født d. 7. juni 1939 i Freltofte, Nr. Lyndelse, datter af gårdejer Kristian Marius Pedersen og hustru Erna Johansen.*
Bosat: Humlemarken 26, Espergærde.
P.C.H. tog 1955 præliminæreksamen fra Nørregades Friskole i Odense, blev derpå uddannet som kolonialkommis, indkaldtes 1957 til aftjening af sin værnepligt i Fredericia, var 1957-1958 på sergentskole på Kronborg, virkede 1958-1959 som sergent og oversergent i Fredericia, bestod 1961 studentereksamen fra Forsvarets Gymnasium, gennemgik 1962-1965 Hærens Officersskole, udnævntes derpå til premierløjtnant, gjorde 1965-1970 tjeneste ved Fynske Livregiment, var 1973-1974 på stabskursus i USA og forfremmedes 1975 til major ved Fynske Livregiment.
R.P. gik i skole i Freltofte og havde 1959 et ophold på Gymnastikhøjskolen i Ollerup.

   a) *Jens Jørgen Hansen, studerende, født d. 25. december 1963 i Odense.*

   b) *Ole Hansen, født d. 12. maj 1966 i Ringe.*

2) *Henning Hansen, pedel, født d. 26. juli 1941 i Birkum, Fraugde, gift d. 12. september 1964 i Munkebo med Ella Jørgensen, født d.*

1. oktober 1942 i Møllelauget, Munkebo, datter af gårdejer Morten Jørgensen og hustru Ellen Hansigne Kristensen.
Bosat: Gammelgårdsvej 15, Nr. Søby pr. Årslev.
H.H. gik i skole i Birkum samt i Fraugde, stod 1956-1960 i lære som gartner, drev 1964-1971 et gartneri i Nr. Søby og har siden haft ansættelse som pedel ved Nr. Søby Skole.
E.J. gik i skole i Dræby, havde derefter plads som stuepige på Fraugdegård samt på Vejrupgård og var 1962-1963 elev på Den danske Husflidshøjskole i Kerteminde.

a) Christel Hansen, født d. 15. juli 1965 i Nr. Søby.

b) Uffe Hansen, født d. 31. juli 1969 i Odense.

3) Estrid Marie Hansen, lærer, født d. 7. april 1946 i Birkum, Fraugde, gift d. 1. august 1971 i Nr. Søby med Olav Møller Christiansen, gårdejer, født d. 19. maj 1939 i Nr. Søby, søn af gårdejer Aage Møller Christiansen og hustru Nielsine Elisabeth Nielsen.
Bosat: Odensevej 43, Nr. Søby pr. Årslev.
E.M.H. tog 1963 realeksamen i Fraugde, blev derefter uddannet ved husgerning, besøgte Odense Fagskole samt 1965 Rønshoved Højskole, havde 1965-1966 plads på et kontor, dimitteredes 1971 fra Skårup Statsseminarium og var så til 1975 lærer ved Tingløkkeskolen i Dalum.
O.M.C. gik i Nr. Søby Friskole, var 1954-1955 elev på Vejstrup Ungdomsskole, blev derefter uddannet ved landbruget, aftjente 1959-1960 sin værnepligt ved Gardehusarregimentet i Næstved, havde 1961-1962 et ophold på Dalum Landbrugsskole samt 1963-1964 på Askov Højskole og overtog 1975 sin fødegård. - O.M.C. var 1970-1978 medlem af Årslev Kommunalbestyrelse.

a) Lars Møller Christiansen, født d. 10. marts 1973 på sygehuset i Fåborg.

b) Anne Marie Møller Christiansen, født d. 14. maj 1975 på sygehuset i Fåborg.

b. Mary Rigmor Kristensen, født d. 1. februar 1911 i Birkum, Fraugde,

gift d. 19. maj 1936 i Fraugde med Niels Christian Kjeld Casper Pedersen, smedemester, født d. 14. januar 1910 i Birkum, søn af smedemester Rasmus Christian Pedersen og hustru Hansine Marie Kjeldsen Christensen.
Bosat: Ørbækvej 726, Birkum pr. Odense SØ.
M.R.K. gik i skole i Birkum, var 1933 elev på Ryslinge Højskole og havde ellers plads ved husgerning samt i forretning. - M.R.K. har været medlem af bestyrelsen for husmoderforeningen.
N.C.K.C.P. gik ligeledes i skole i Birkum, blev uddannet som smed hos faderen, udlærtes 1928, besøgte 1931-1932 Ollerup Håndværkerskole, gennemgik forskellige kurser på Teknologisk Institut i København og overtog 1936 faderens smedeforretning. - N.C.K.C.P. blev 1946 formand for bygningskommissionen, 1950 for skolekommissionen og har siddet i amtsudvalget for Det konservative Folkeparti i 20 år.

1) Birthe Hansigne Pedersen, født d. 2. marts 1937 i Birkum, Fraugde, død d. 1. december 1938.

2) Jørgen Erland Pedersen, vognmand, født d. 21. maj 1939 i Birkum, Fraugde, gift d. 28. december 1962 i Rolsted med Betty Hansen, født d. 12. august 1936 Ferritslev, Rolsted.
Bosat: Lærkevej 14, Rolsted pr. Ferritslev Fyn.

a) Jan Kjeld Pedersen, kontorelev, født d. 19. oktober 1964 i Rolsted.

b) Thomas Kjeld Pedersen, født d. 29. oktober 1966 i Rolsted.

3) Kirsten Pedersen, handelsskolelærer, født d. 5. juli 1944 i Birkum, Fraugde, gift d. 5. september 1964 i Fraugde med Henning Brunse, navneændring 1968 fra Henning Brunse Rasmussen, indkøbschef, født d. 5. juli 1941 i Odense, søn af fragtmand Harald Rasmussen og hustru Harriet Brunse.
Bosat: Østerled 5, Fåborg.
K.P. gik i skole i Fraugde, blev derefter uddannet som manufakturekspeditrice i Odense, besøgte 1963 Ryslinge Højskole, gennemgik 1963-1964 et håndarbejdskursus på Engelsholm Højskole og vir-

ker nu som timelærer på en handelsskole.
H.B. tog 1957 mellemskoleeksamen fra Mulernes Legatskole i Odense, blev 1957-1961 kontoruddannet ved Odense offentlige Slagterhuse og Næringsmiddelkontrol A/S, Odense, aftjente 1961-1963 sin værnepligt ved Intendanturkorpset, var 1963-1967 ansat på kontoret ved Fåborg Andelssvineslagteri samt en tid som disponent ved Esbjerg Andels-Slagteri og virker nu som indkøbschef.

a) Claus Brunse, butikselev, født d. 15. november 1965 i Fåborg.

b) Lars Brunse, handelsskoleelev, født d. 23. oktober 1966 i Fåborg.

c) Per Brunse, født d. 8. marts 1973 i Fåborg.

c. Johannes Sigurd Kristensen, ostehandler, født d. 30. marts 1914 i Birkum, Fraugde, gift første gang d. 29. maj 1938 i Odense med Esther Rasmussen, født d. 21. december 1910 i Kellerup, Ringe, død d. 4. april 1943, datter af gårdejer Peter Rasmussen og hustru Johanne Eriksen, gift anden gang d. 8. december 1946 i Fraugde med Carla Hansen, født d. 19. november 1912 i Assens, datter af maler Hans Hansen og hustru Andrea Pedersen.
Bosat: Ingemannsvej 26, Odense M.

D. Niels Andersen, født d. 31. marts 1840 i Tarup, Sdr. Nærå.
N.A. rejste som ung til Amerika.

E Mads Salomon Andersen, født d. 1. august 1842 i Tarup, Sdr. Nærå, død d. 12. marts 1843.

F. Anne Caroline Andersen, født d. 7. august 1843 i Tarup, Sdr. Nærå, død d. 9. februar 1844.

G. Salomon Andersen, murermester, født d. 17. oktober 1844 i Tarup, Sdr. Nærå, død d. 5. juni 1895 i Odense, gift d. 3. november 1868 i Odense med Mette Petrine Rasmussen, født d. 13. oktober 1847 i Odense, død d. 3. juni 1926 samme sted, datter af rugbrødsbager Rasmus Rasmussen og hustru Gertrud Larsen.

Bosat: Hjallesevej 15, Odense C.

1. *Gertrud Cathrine Andresine Rasmine Andersen, født d. 29. august 1869 i Odense, død i maj 1954 i København, gift i Odense med Jens Peter Pedersen, stabssergent, født d. 22. februar 18.. på Nordfyn, død 1934.*
   Bosat: Italiensvej 63, København S.

   a. *Caroline Marie Pedersen, født d. 11. juli 1896 i Odense, gift d. 7. oktober 1924 med Paul Valdemar Kirstein Jensen, overpakmester, født d. 25. juni 1890 i København, søn af kusk Hans Peter Jensen og hustru Edle Marie Nielsen.*
   Bosat: Rønningsvej 5, København NV.

   b. *Salome Kirstine Pedersen, født d. 26. oktober 1900, gift d. 22. februar 1922 med Erik Theodor Møller, overpakmester, født d. 15. august 1888 i København, søn af toldbodarbejder Frederik Henrik Møller og hustru Maren Rasmussen.*
   Bosat: København.
   E.T.M. var en tid herskabskusk, indtrådte 1913 i postvæsenet, bestod 1918 fagprøve og udnævntes 1919 til overpakmester.

   c. *Ellen Elisabeth Pedersen, født d. 24. august 1903, gift d. 10. april 1922 med Grundtvig Jensen, maskinmester, født d. 20. december 1897 i København, død d. 18. januar 1958, søn af restauratør Jens Johan Jensen og hustru Julie Madsen.*
   Bosat: Sundparken 31, København S.
   G.J. blev 1912-1917 uddannet som maskinarbejder hos Bøchmann & Nielsen, bestod 1918 1. del af maskinisteksamen samt 1920 håndværkerprøven, var 1919-1920 maskinassistent hos Chr. Andresen, 1920-1922 2. maskinmester hos rederiet J. Lauritzen og udnævntes derpå til 1. maskinmester samme sted. - G.J. fik tildelt det franske indenrigsministeriums tapperhedsmedalje og medaljen pour courage et devouement.

      1) *Bodil Jensen, født i København, gift med Poul Poulsen.*
         Bosat: Canada.

         a) *Margit Poulsen, født d. 27. juni 1942.*

b) Jette Poulsen, født d. 10. juni 1944.

2) Ellen Jensen, født i København, gift med Per Persson.
Bosat: København.

a) Dan Persson, født ca. 1954.

2. *Anders Rasmus Andersen, murermester, født d. 14. september 1871 i Odense, død d. 2. juni 1949 i Pederstrup, Sdr. Højrup, gift d. 5. november 1898 i Odense med Petra Nicoline Hviid, født d. 1. august 1875 i Sorø, død d. 14. april 1950 i Pederstrup, datter af Eline Frederikke Hviid.*
Bosat: Hjallesevej 15, Odense C.
A.R.A. gik i skole i Odense, blev derefter uddannet som murer hos murermester Svendsen, Odense, var beskæftiget som svend forskellige steder samt en tid som formand, indkaldtes 1891 til aftjening af sin værnepligt i Odense, hjemsendtes 1895 som korporal, nedsatte sig 1909 som selvstændig murermester i Odense og optog 1924 sønnen Salomon som kompagnon; var desuden i flere år frivillig brandmand i Odense. - A.R.A. var taksationsmand for Østifternes Kreditforening og deltog i Odd Fellow Logens arbejde.

a. Petrine Andersine Andersen, født d. 9. juni 1900 i Odense, gift d. 10. juni 1922 i Odense med Rasmus Alfred Rasmussen, fabrikant, født d. 5. april 1898 i Ålsbogård, Rørup, død d. 13. februar 1956 i Pederstrup, Sdr. Højrup, søn af gårdejer Jens Rasmussen og hustru Kirstine Bech.
Bosat: Karen Brahes Vej 2 B, Odense C.
P.A.A. gik i Odense Seminariums børneskole, var 1914 elev på en handelsskole, havde ca. 3. år beskæftigelse på et kontor, besøgte senere en fagskole og lærte syning.
R.A.R. gik i skole i Rørup samt i Brenderup Realskole, var så til 1920 beskæftiget på kontor samt i forretning i Odense, byggede der ejendommen Tietgens Allé 70, startede her en købmandsforretning, drev denne i 26 år, overtog derpå Pederstrup Børstefabrik og havde denne indtil sin død.

1) Anders Preben Rasmussen, landsretssagfører, født d. 5. oktober

1924 i Odense, gift d. 18. april 1958 i Vejle med Elly Ladegaard, jordemoder, født d. 1. december 1923 i Vejle, datter af ølhandler Jørgen Ladegaard og hustru Kirstine Andersen.

Bosat: Junker Stranges Vej 15, Vejle.

A.P.R. tog 1943 studentereksamen fra Odense Katedralskole, blev 1950 cand. jur. fra Københavns Universitet, har siden 1954 virket som landsretssagfører, begyndte 1955 som selvstændig sagfører i Vejle og fik 1977 møderet for højesteret.

E.L. tog 1943 studentereksamen fra Vejle Gymnasium, færdiguddannedes 1950 som jordemoder, virkede en tid som reservejordemoder på Rigshospitalet i København, nedsatte sig 1952 som privat praktiserende jordemoder i Vejle og har siden 1974 været ansat ved Vejle Amt.

a) Birgit Rasmussen, sygeplejeelev, født d. 13. april 1959 i Vejle.

Bosat: Kronprinsensgade 51, Esbjerg.

B.R. tog 1978 studentereksamen fra Rosborg Gymnasium i Vejle.

b) Lisbeth Rasmussen, kontorelev, født d. 1. marts 1963 i Vejle.

2) Kirsten Birthe Rasmussen, født d. 9. februar 1928 i Odense, gift d. 16. juli 1949 i Sdr. Højrup med Svend Aage Kjærgaard, navneændring 1966 fra Larsen, fuldmægtig, født d. 3. december 1923 i Odense.

Bosat: Vissenbjergvej 23, Odense M.

K.B.R. tog realeksamen fra Odense Katedralskole.

S.Aa.K. har ansættelse som fuldmægtig ved Falck i Odense.

a) Jens Kjærgaard, civilingeniør, født d. 9. januar 1952 i Odense, gift d. 18. maj 1975 i Gårdby i Øland, Sverige, med Agneta Christina Lock, barneplejerske, født d. 20. oktober 1948 i Mörbylonga i Øland, datter af urmager Rudolf Lock og hustru Ruth Nilsson.

Bosat: Slagkrogen 150, Odense SØ.

J.K. tog 1971 studentereksamen fra Mulernes Legatskole i Odense samt 1976 eksamen som civilingeniør fra Danmarks tekniske Højskole og har siden haft ansættelse ved Fyns Amtskommune.

1)) Torben Andreas Lock Kjærgaard, født d. 16. juli 1974 i Malmø, Sverige.

2)) Nils Jesper Lock Kjærgaard, født d. 16. august 1978 i Odense.

b) Kirsten Kjærgaard, EDB operatør, født d. 11. marts 1955 i Odense, gift d. 7. august 1976 i Odense med Jørgen Rasmussen, systemkonsulent, født d. 29. januar 1947 i Rødovre, søn af Hans Harry Rasmussen og hustru Irma Augusta Theodora Lauritsen.
Bosat: Nørupvej 5, Rødovre.
K.K. tog 1972 realeksamen fra Kragsbjergskolen i Odense, var 1972-1973 au-pair pige i London, England, bestod 1975 eksamen som tandplejer fra Tandlægehøjskolen i København og har fra 1978 haft ansættelse som EDB-operatør ved Lagerman A/S, Glostrup.
J.R. tog 1967 studentereksamen fra Rødovre Statsskole, var 1 år ansat ved Danmarks Statistik, 1970-1972 ved konsulentfirmaet K. Lund Simonsen A/S og har fra 1973 haft ansættelse som systemkonsulent ved Sperry Univac A/S.

1)) Marianne Kjærgaard Rasmussen, født d. 19. marts 1982 i Herlev.

c) Jette Kjærgaard, kontorassistent, født d. 11. marts 1955 i Odense.
Bosat: Hovedvejen 158, Glostrup.
J.K. tog 1972 realeksamen fra Kragsbjergskolen i Odense, var 1 år au-pair pige i England, færdiguddannedes som klinikassistent fra Tandlægehøjskolen i København og har nu ansættelse på et kontor.

b. Salomon Emanuel Andersen, arkitekt, født d. 21. september 1903 i Odense, død d. 3. november 1979 i København, gift d. 20. oktober 1929 i Ørridslev med Esther Louise Heegaard Giørtz, født d. 22. april 1905 i Lundegård, Klovborg, død d. 31. august 1977 i København, datter af gårdejer Balthazar Giørtz og hustru Margrethe Antonie Hansen.
Bosat: Zinnsgade 2, København Ø.
S.E.A. gik i Odense Seminariums børneskole, blev uddannet som murer hos sin fader, dimitteredes 1922 som konstruktør fra Bygmestersko-

len i Odense, var derefter beskæftiget forskellige steder, bl.a. hos private arkitekter og ingeniører i Odense, fik 1924 borgerskab som murermester i Odense, drev derpå til 1932 selvstændig arkitekt- og murermesterfirma i Odense, flyttede derefter til København, bestod 1935 studentereksamen fra Akademisk Kursus, studerede 1935-1940 medicin, deltog under 2. Verdenskrig i frihedskampen, arbejdede så til 1951 som arkitekt i København, havde 1955-1958 beskæftigelse i Angmagssalik på Grønland samt i Wien, Østrig, virkede 1958-1967 som arkitekt for KTAS og havde derefter beskæftigelse ved opførelsen af Rigshospitalet i København.

1) Lizette Giørtz Andersen, lærer, født d. 6. januar 1948 i København, gift første gang 1969 med Steen Valdemar Refsgaard, cand. scient., født d. 13. juli 1944, død d. 9. november 1970, søn af Ove Refsgaard og hustru Etla, gift anden gang d. 2. december 1972 i København med Ole Norsker, civilingeniør, HD, født d. 8. marts 1945 i København, søn af translatør Helmuth Norsker og hustru Annalise Christiansen.
Bosat: Røglevej 78, Allerød.
L.G.A. tog 1967 studentereksamen fra N. Zahles Gymnasium samt 1971 lærereksamen fra N. Zahles Seminarium i København, virkede 2 år som lærer i København og har fra 1973 haft ansættelse i Allerød.
O.N. tog 1963 studentereksamen fra Virum Statsskole, blev 1969 cand. polyt., aftjente 1969-1971 sin værnepligt, var så til 1974 ansat ved Dyrups Trykfarver i Allerød, bestod 1974 handelshøjskolens diplomprøve i regnskabsvæsen og har siden haft ansættelse ved Novo Industri A/S i Bagsværd.

a) Peter Steen Norsker, født d. 27. februar 1971 i København.

b) Jeppe Norsker, født d. 2. september 1974 i Hørsholm.

3. *Salomon Peter Andersen, direktør, ridder af Dannebrog, født d. 30. september 1873 i Odense, død ca. 1962, gift d. 30. september 1904 med Ellen Marie Christiane Lange, født d. 20. november 1883 i Odense, død d. 16. juni 1946 i Odense, datter af urmager Carl Lange og hustru Therese Mazanti.*
Bosat: Hjallesevej 25, Odense C.

S.P.A. blev kolonialuddannet i Odense, aftjente 1892-1895 sin værnepligt, var i ca. 50 år ansat hos Otto Mønsted i København og blev derefter direktør for Odense Cyklebane. - S.P.A. var i mange år kasserer for Fyens Væddeløbsforening, valgtes senere ind i Fyens Cykleunion, var med ved bygningen af cyklebanen i Bolbro, blev Odense Cyklebanes første formand, var endvidere revisor for Odense Handelsstandsforening, desuden ejer af den 250 tdr. land store Abildhede Plantage i Vestjylland og blev 1928 dekoreret som ridder af Dannebrogsordenen.

H. Caroline Andersen, født d. 2. januar 1847 i Tarup, Sdr. Nærå.

J. Mads Ferdinand Andersen (Müller), gartner, født d. 18. maj 1848 i Tarup, Sdr. Nærå, død d. 21. marts 1924 i Viborg, gift d. 29. juni 1876 i Overlund, Asmild, med Juliane Laubertine Marie Møller, født d. 21. december 1839 i Salling, død d. 1. februar 1902, datter af lærer Povl Bertelsen Møller og hustru Caroline Cecilie Marie Andersen.
Bosat: Viborg.

1. Poul Ferdinand Julius Müller, fiskehandler, født d. 31. oktober 1879 i Viborg, død d. 5. oktober 1952 samme sted, gift med Kirsten Marie Pedersen, født d. 2. august 1870, død d. 4. februar 1956 i Viborg.
Bosat: Reberbanen 11 B, Viborg.

2. Maria Katarina Antonette Viktoria Müller, født d. 27. februar 1881 i Viborg, gift d. 17. januar 1901 i Viborg med Peder Madsen Refsgaard, rebslager, født d. 18. november 1873 i Skive, søn af avlsmand Andreas Peter Refsgaard og hustru Olivia Fauskov.
Bosat: Skive.
P.M.R. virkede som rebslager, først i Viborg og senere i Skive.

a. Peder Refsgaard.

b. Lise Refsgaard.

c. Else Refsgaard, gift med en bestyrer af en gummiplantage på Sumatra.



III A
Maren Andersen



III B - Ane Kirstine Andersen
Peder Christian Olsen



III B 1 - Johanne Cathrine Pedersen
Christian V. V. Christiansen



III B 2 - Anders Pedersen
Kathrine



III B 3 - Marie Pedersen
Hans Søren Hansen



III B 4 - Hansine Pedersen
Anders Maansson



III C 1 - Anders Kristen Kristensen
Hanne Jensen



III C - Barbara Nielsine Andersen
Jens Christensen



III C 2 - Karen Marie Christensen
Jens Laurits Nielsen



III C 3 - Kristian Kristensen
Marie Mortensen



III D
Niels Andersen



III G
Mette Petrine Rasmussen



III G 2 - Anders Rasmus Andersen
Petra Nicoline Hviid



III G 3 - Salomon Peter Andersen
Ellen Marie Christiane Lange

IV. Christen Nielsen

gårdmand, født d. 9. oktober 1814 i Funkegården i Ferritslev, Rolsted, død, gift d. 4. november 1854 i Dalum med Maren Rasmusdatter, født d. 7. februar 1823 i Hjallese, død, datter af gårdmand Rasmus Hansen og hustru Karen Larsdatter.
Bosat: Hjallese, Odense S.

A. Marie Kirstine Christensen, datter af Christen Nielsen og Karen Jørgensdatter, født d. 8. oktober 1846 i Nr. Lyndelse, død d. 27. maj 1928 på Tarup Mark, Sdr. Nærå, gift d. 28. april 1877 i Sdr. Nærå med Anders Hansen, gårdejer, født d. 3. november 1846 i Tarup, død d. 26. juli 1898 samme sted, søn af gårdmand Hans Andersen og hustru Johanne Dorthea Nielsdatter.
Bosat: Lundegård, Tarup pr. Årslev.
A.H. drev en lang årrække Lundegård i Tarup og afhændede den så til sønnen Hans Jørgen.

1. Hans Jørgen Hansen, gårdejer, født d. 20. april 1878 i Lundegård i Tarup, Sdr. Nærå, død d. 13. november 1954 samme sted, gift d. 27. maj 1910 i Sdr. Nærå med Marie Kristine Christoffersen, født d. 27. maj 1876 i Ferritslev, Rolsted, død d. 13. januar 1951 i Lundegård, datter af husmand og snedker Ole Christoffersen og hustru Sidsel Pedersdatter.
Bosat: Lundegård, Tarup pr. Årslev.
H.J.H. overtog sin fødegård, drev denne til 1936, bortforpagtede den da til svigersønnen Henning Schroll og afhændede den til ham 1950.

a. Olga Andrea Hansen, født d. 6. juli 1911 i Lundegård i Tarup, Sdr. Nærå, gift d. 13. juni 1936 i Sdr. Nærå med Henning Schroll, gårdejer, født d. 22. oktober 1909 i Møllemosegård, Hillerslev, søn af gårdejer Ludvig Schroll og hustru Marie Engstrøm.
Bosat: Lundegård, Skovløkkevej 2, Tarup pr. Årslev.
O.A.H. gik i Sdr. Nærå Friskole, var 1928 elev på Antvorskov Højskole og havde ellers plads ved husgerning.
H.S. gik i skole i Hillerslev, var 1924-1925 elev på Hjemly Efterskole, Hillerslev, samt 1932-1933 på Dalum Landbrugsskole, blev uddannet ved landbruget, forpagtede 1936 hustruens fødehjem og overtog 1950 dette med et tilliggende på 22 tdr. land.

1) Inger Marie Schroll, født d. 29. november 1943 i Lundegård i Tarup, Sdr. Nærå.
Bosat: Stjernen 14 C, Albertslund.

2) Hanne Louise Schroll, født d. 23. juni 1946 på sygehuset i Odense, gift d. 24. juni 1966 i Sdr. Nærå med Hans Ejvind Nielsen, entreprenør, født d. 28. juni 1941 i Sdr. Nærå, søn af landmand Laurits Nielsen og hustru Gerda Hansen.
Bosat: Åvej 7, Sdr. Nærå pr. Årslev.
H.L.S. var 1960-1961 elev på Sdr. Nærå Efterskole, blev derefter handelsuddannet i Søllinge, var beskæftiget ved dette, 1 år i Søllinge samt 7 år i Hudevad, og har fra 1972 været medhjælpende hustru.
H.E.N. var 1956-1957 elev på Sdr. Nærå Efterskole, aftjente 1960-1961 sin værnepligt ved livgarden, hjalp til ved landbruget hjemme, overtog 1968 ejendommen efter sin mor og påbegyndte så en maskinstation.

a) Anne Schroll Nielsen, født d. 7. april 1972 i Sdr. Nærå.

b) Jonna Schroll Nielsen, født d. 11. april 1974 i Sdr. Nærå.

b. Marius Sigurd Hansen, læge, født d. 29. juli 1912 i Lundegård i Tarup, Sdr. Nærå, gift d. 2. juli 1939 i Sdr. Nærå med Nina Skjoldaa, født d. 8. marts 1913 på Frederiksberg, død d. 3. august 1977, datter af afdelingsleder Morten Peder Mortensen Skjoldaa og hustru Thea Rasmussen.
Bosat: Nonbo Mark 36, Hald Ege pr. Viborg.
M.S.H. gik i skole i Sdr. Nærå, havde i 3 år plads ved landbruget, tog 1935 studentereksamen fra Statens og Hovedstadskommunernes Kursus i København samt 1942 medicinsk embedseksamen, gjorde derefter tjeneste forskellige steder, bl.a. på Brønderslev Sygehus, Assens Sygehus, Skt. Josephs Hospital i København og på Skt. Maria Hospital i Vejle, nedsatte sig 1946 som praktiserende læge i Vejle og drev denne praksis til 1978.
N.S. var elev på Falkonergårdens Gymnasium, havde en tid plads ved husgerning, blev uddannet som barneplejerske, besøgte 1936 Frederiksberg Husholdningsskole, virkede så som ekspeditrice, fik musikunder-

visning i København og Odense og havde en årrække elever til klaverspil.

1) *Anne-Lene Skjoldaa Hansen, lærer, født d. 14. januar 1943 i Assens, gift d. 8. juli 1967 i Vejle med Hans Erik Christiansen, musikdirigent, født d. 24. juli 1942 i Vejle, søn af overportør Heinrich Boy Christiansen og hustru Martha Petersen.*
Bosat: Granstien 20, Birgittelyst pr. Viborg.

a) Lone Skjoldaa Christiansen, født d. 13. maj 1968 i Vejle.

b) Helle Skjoldaa Christiansen, født d. 13. maj 1968 i Vejle.

c) Morten Skjoldaa Christiansen, født d. 5. februar 1973 i Frederiksværk.

2) *Jørgen Skjoldå, navneændring fra Jørgen Skjoldaa Hansen, læge, født d. 15. december 1944 i Vejle, gift d. 12. maj 1967 i Vejle med Rosa Nielsen, talepædagog, overlærer, født d. 12. juli 1945 i Bredballe, datter af fisker Olaf Nielsen og hustru Agnes Victoria Jensen.*
Bosat: Ahornvænget 5, Skive.
J.S. har fra 1982 drevet selvstændig praksis i Skive.
R.N. virker som overlærer og talepædagog i Viborg.

a) Janne Skjoldå, født d. 8. januar 1972 i Skive.

b) Jacob Skjoldå, født d. 30. september 1973 i Skive.

2. *Geertz Hansen, husejer, født d. 1. september 1879 i Lundegård i Tarup, Sdr. Nærå, død d. 22. december 1952 på Tarup Mark.*
Bosat: Tarup Mark pr. Årslev.

3. *Karen Dorthea Hansen, født d. 19. december 1881 i Lundegård i Tarup, Sdr. Nærå, død d. 27. oktober 1955 i Skovs-Højrup, Næsbyhoved-Broby, gift d. 2. november 1907 i Sdr. Nærå med Ludvig Ibsen Martens, gårdejer, født d. 8. december 1875 i Nr. Vinge, død d. 24. februar 1953 i Skovs-Højrup, søn af husmand Henrik Rudolph Martens og hustru Elna Andersdat-*

ter.
Bosat: Skovs-Højrup pr. Brenderup Fyn.

a. Anna Henriette Martens, født d. 14. februar 1908 i Skovs-Højrup, Næsbyhoved-Broby, gift d. 26. oktober 1933 i Hillerslev med Niels Jakob Bjørneboe, portør, født d. 3. november 1909 i Stubberup, søn af husmand Edvard Bjørneboe og hustru Nielsine Jakobsen.
Bosat: Langgade 67, Espe pr. Ringe.

1) Rita Martens Bjørneboe, født d. 10. april 1932 i Nybølle, Hillerslev, gift d. 29. maj 1954 i Espe med Helge Berg Josefsen (kaldet Berg), depotindehaver, født d. 2. januar 1930 i Jordløse, søn af købmand Peder Berg Josefsen og hustru Laura Marie Nielsen.
Bosat: Hessgade 28, Middelfart.
R.M.B. havde plads ved husgerning, bl.a. i Sverige.
H.B.J. blev handelsuddannet, havde plads som kommis forskellige steder, bl.a. i Bøstrup på Langeland, drev 1955-1960 egen forretning i Middelfart og overtog derpå Carlsberg Bryggeriernes Depot, ligeledes i Middelfart.

a) Susanne Berg Josefsen, lærer, født d. 26. maj 1955 i Jordløse, samlever med Per Henrik Jerner, driftstekniker, født d. 14. november 1957 i København.
Bosat: Søborg Hovedgade 137 A, Søborg.

b) Helle Berg Josefsen, HH-studerende, født d. 9. juni 1960 i Middelfart, samlever med Michael Bek Lassen, radiomekaniker, født d. 19. juni 1960 i Middelfart, søn af frugtgrosserer, kørelærer Knud Ejner Lassen og hustru Kirsten Elise Bek.
Bosat: Sønder Alle 9, Strib pr. Middelfart.
H.B.J. tog 1980 studentereksamen fra Middelfart Gymnasium og påbegyndte 1982 studiet til højere handelseksamen ved Fredericia-Middelfart Handelsgymnasium.
M.B.L. tog 1977 realeksamen fra Vestre Skole i Middelfart og udlærtes 1981 som radiomekaniker.

2) Helge Martens Bjørneboe, uddeler, født d. 12. januar 1934 i Findinge, Espe, gift d. 8. juni 1963 i Rødovre med Kiss Augusta

Aastradsen, assistent, født d. 28. marts 1944 i Rønne på Bornholm, datter af stenhugger Kaj Andreas Aastradsen og hustru Kirsten Kamilla Margrethe Bech.
Bosat: Hvidovrevej 462, Hvidovre.

a) Henriette Bjørneboe, født d. 15. februar 1965.

b) Helena Bjørneboe, født d. 13. marts 1967.

3) Ninna Martens Bjørneboe, sekretær, født d. 9. juni 1935 i Findinge, Espe, gift d. 28. juli 1956 i Middelfart med Paul Suhr, direktør, født d. 16. oktober 1933 på Fjællebro Mark, Herringe, søn af landmand Martin Suhr og hustru Ellen Hansen.
Bosat: Grønningen 27, Horsens.

a) Lene Martens Suhr, klinikelev, født d. 8. juli 1961 i Glostrup.
Bosat: Allegade 47, Horsens.

b) Carsten Martens Suhr, født d. 28. juni 1963 i Odense.

b. Evald Marius Ibsen Martens, vognmand, født d. 19. juni 1911 i Skovs-Højrup, Næsbyhoved-Broby, gift d. 23. august 1941 i Odense med Betty Solgaard, født d. 6. juli 1913 i Tudved, Ødsted, datter af gårdejer Jens Pedersen Solgaard og hustru Kirstine Christensen.
Bosat: Søndersøvej 411, Sønderso.

1) Poul Solgaard Martens, født d. 15. maj 1943 i Sønderso.

2) Ove Solgaard Martens, født d. 22. oktober 1949 i Sønderso.

c. Ella Marie Martens, født d. 12. januar 1913 i Skovs-Højrup, Næsbyhoved-Broby, gift første gang d. 10. juni 1949 i Odense med Carl Gustav Pedersen, gårdejer, født d. 11. oktober 1906 i Ellested, død d. 26. januar 1952 i Øksendrup, søn af gårdejer Rasmus Pedersen og hustru Karoline Amalie, gift anden gang d. 4. januar 1957 med Hans Arnold Christensen Jensen, født d. 26. maj 1907 i Ristinge, Humble, død d. 10. marts 1971 i Ørbæk, begravet i Ristinge.

Bosat: Assensvej 23, Ørbæk.

1) Ole Martens Pedersen, civiløkonom, født d. 29. januar 1951 i Svendborg, gift d. 28. juni 1975 i Odense med Tove Andreassen, lægesekretær, født i Svindinge, datter af Bernt Andreassen og hustru Sigrid Kirsten Hedevig Villebro.
Bosat: Gyvelvænget 6, Ryslinge.
O.M.P. tog 1970 studentereksamen fra Nyborg Gymnasium, var 1970-1971 gæstestudent på Gavilan College i Gilroy, Californien, USA, indkaldtes derpå til aftjening af sin værnepligt ved livgarden, hjemsendtes 1973 som sergent fra militærpolitiet, bestod 1974 højere handelseksamen fra Tietgenskolen i Odense samt 1978 handelshøjskolens diplomprøve i regnskabsvæsen fra Odense Universitet, var 1974-1976 EDB-programmør ved Roulunds Fabriker A/S, Odense, virkede 1976-1980 som økonomisekretær ved Chr. Fabers Fabriker A/S i Ryslinge og har siden haft ansættelse som civiløkonom ved Niro Atomizer A/S, Søborg. - O.M.P. har fra 1980 siddet i bestyrelsen for Ryslinge Venstrevælgerforening.
T.A. tog 1968 realeksamen fra Frørup Centralskole samt 1974 handelseksamen fra Tietgenskolen i Odense, gennemgik derpå lægesekretærkursus og virkede 1975-1979 som lægesekretær på Odense sygehus.

a) Trine Martens Pedersen, født d. 10. september 1971 i Kolding.

b) David Martens Pedersen, født d. 10. maj 1979 i Ryslinge.

c) Daniel Martens Pedersen, født d. 1. februar 1981 i Ryslinge.

d. Erna Kirstine Martens, født d. 13. januar 1913 i Skovs-Højrup, Næsbyhoved-Broby, gift d. 11. maj 1945 i Næsbyhoved-Broby med Frode Markvardsen, gårdejer, født d. 15. oktober 1910 i Øksenborg, Lunde, søn af Carl Marius Markvardsen og hustru Maren Dorthea Clausen.
Bosat: Bagmarken 2, Nr. Broby pr. Broby.

1) Dorthe Markvardsen, rengøringsassistent, født d. 28. december 1947 i Odense, gift d. 8. november 1969 i Nr. Broby med Kurt Mogens Rasmussen, maskinarbejder, født d. 7. februar 1947 i V. Hæ-

singe, søn af værkfører Svend Mogens Rasmussen og hustru Kamma Betty Sørensen.
Bosat: Lindevej 16, Fåborg.

a) Martin Mark Rasmussen, født d. 17. juni 1975 i Fåborg.

b) Jacob Mark Rasmussen, født d. 18. juli 1979 i Fåborg.

2) Irene Markvardsen, kontorassistent, født d. 23. juli 1950 i Odense, gift d. 10. juni 1972 i Nr. Broby med Palle Salomonsen, fuldmægtig, født d. 6. april 1945 i Odense, søn af cigarmager Frederik Otto Salomonsen og hustru Karen Andrea Tønnes.
Bosat: Multoften 1, Horne pr. Fåborg.

a) Malene Salomonsen, født d. 18. februar 1973 i Odense.

b) Mikael Salomonsen, født d. 25. oktober 1975 i Odense.

4. Jens Kristian Hansen, murer, født d. 4. juli 1883 i Lundegård i Tarup, Sdr. Nærå, død i marts 1967 på sygehuset i Kolding, begravet i Viuf, gift d. 2. februar 1916 i Brenderup med Cecilie Christine Petersen, født d. 9. maj 1890 i Harte, død d. 16. oktober 1981 på plejehjemmet Laasbyhøj i Kolding, datter af handelsmand Knud Petersen og hustru Sørine Petrea Rasmussen.
Bosat: Viuf.
J.K.H. gik i skole i Sdr. Nærå, blev derefter uddannet som murer, gik som ung på valsen i Tyskland, Frankrig, Schweiz og Italien, boede en tid i Brenderup, flyttede 1916 til Almind, drev 1919-1925 gården Birkedal i Bramdrup og bosatte sig derpå i Viuf.
C.C.P. gik i skole i Sandbjerg, havde derefter plads ved husgerning og tog senere ophold på plejehjemmet Laasbyhøj i Kolding.

a. Alice Hansen, født d. 22. september 1916 i Almind, gift d. 9. december 1945 i Brahetrolleborg med Ejner Rasmussen, murermester, født d. 21. februar 1919 i Brahetrolleborg, søn af blikkenslagermester Otto Rasmussen og hustru Ida Pedersen.
Bosat: Reventlowsvej 47, Fåborg.

1) Bodil Rasmussen, født d. 15. juni 1949 i Brahetrolleborg, gift i

Næsbyhoved-Broby med Tom Nielsen, fabrikant, født d. 4. august 1944 i Hillested.
Bosat: Bejerholmsvej 8, Vester-Skerninge.

a) Camilla Nielsen, født d. 16. april 1973 i Odense.

b) Adam Nielsen, født d. 4. maj 1981 i Odense.

2) Sonja Rasmussen, reklametegner, født d. 2. september 1952 i Korinth, Brahetrolleborg.
Bosat: Østerbrogade 111, København Ø.

b. Frida Marie Hansen, født d. 17 juli 1919 i Almind, gift d. 23. august 1942 i Viuf med Godtfred Emil Hansen, portør, født d. 18. august 1920 i Sæby, søn af murermester Henrik Chr. Hansen og hustru Ane Christine Steffensen.
Bosat: Oliefabriksvej 254, Kastrup.
F.M.H. havde plads ved husgerning indtil sit giftermål.
G.E.H. kom ud at tjene som 13-årig, fortsatte ved landbruget, arbejdede de første år efter giftermålet i brunkulslejerne, begyndte 1945 at arbejde ved gartnerfaget, blev efterhånden faglært gartner, var beskæftiget som sådan til 1962, blev derpå ansat ved SAS og var beskæftiget her til 1982.

1) Marie Hansen, hjemmehjælper, født d. 16. november 1942 i Viuf, gift d. 22. juli 1961 i Tårnby med Per August Nordendorf, toldassistent, født d. 21. april 1938 i København, søn af tandtekniker Harry Nordendorf og hustru Erna Kirstine Olesen.
Bosat: Havrevænget 11, Rødby.
M.H. havde 1 år plads ved husgerning, blev 1959-1961 uddannet som manufakturekspeditrice hos Carl Jacobsen i København, var 1965-1970 ansat i Rødby Boghandel og har siden haft beskæftigelse som hjemmehjælper ved Rødby Kommune.
P.A.N. tog 1955 realeksamen i København, udlærtes 1958 som manufakturekspedient ved Magasin du Nord i København, virkede derpå som ekspedient forskellige steder, var 1961-1963 fængselsbetjentaspirant ved Vestre Fængsel, blev derefter ansat ved Toldvæsenet, var aspirant i København og Rødby Havn, avancerede indenfor etaten

og udnævntes 1980 til toldassistent af 1. grad.

a) Jørgen Nordendorf, konstabel, født d. 29. maj 1962 i Rødovre.
Bosat: Havrevænget 11, Rødby.
J.N. bestod 10. klasses prøve i Horslunde og gør nu tjeneste som konstabel.

b) Niels Nordendorf, født d. 28. februar 1964 i Rødovre.

2) Helga Marie Hansen, født d. 16. november 1942 i Viuf, død d. 18. november samme år.

3) Jens Bjarne Hansen, værkfører, født d. 14. december 1944 i Viuf, gift d. 9. september 1969 i Tårnby med Connie Asving, frisørmester, født d. 22. oktober 1945 i Sundby på Amager, datter af tjener Børge Juul Asving og hustru Gerda Elisabet Johansen.
Bosat: Ågerupvænge 2, Ågerup pr. Roskilde.

a) Renè Hansen, mekanikerlærling, født d. 29. maj 1964 i Tårnby.

b) Susane Hansen, født d. 7. april 1970 i Tårnby.

c. Helga Hansen, bestyrer, født d. 11. september 1921 i Birkedal i Bramdrup, Nr. Bramdrup, død, gift d. 16. april 1950 i Viuf med Gunnar Sørensen, bestyrer, født d. 7. september 1920 i Vejen, søn af cementstøber Søren Peter Sørensen og hustru Petrine Petersen.
Bosat: Fenrisvænget 6, Assens.
H.H. var beskæftiget ved husgerning til sit 20. år, blev derefter uddannet som sygeplejerske på Vejle Sygehus, fik supplerende uddannelse på Rigshospitalet i København samt på Statshospitalet i Middelfart, virkede 1950-1955 som fængselssygeplejerske i Nr. Snede og fik derpå ansættelse som bestyrer af De gamles Hjem i Øsby.
G.S. blev uddannet ved landbruget, blev ca. 1945 ansat som fængselsbetjent i København, virkede 1950-1955 som fængselsbetjent i Nr. Snede og fik 1955 sammen med hustruen plads som bestyrer af De gamles Hjem i Øsby.

1) Jette Merete Sørensen, født d. 27. februar 1953 i Brædstrup, Ring,

gift med Ricardo Sauche, læge.
Bosat: Møllevej 26, Odense S.

2) Lone Sørensen.

5. *Ane Kirstine Hansen, født d. 18. november 1885 i Lundegård i Tarup, Sdr. Nærå, død d. 5. januar 1963 i Årslev, gift d. 17. juni 1911 i Sdr. Nærå med Niels Andersen Højmark, gårdejer, født d. 11. januar 1877 i Gammelstrup, Tønning, død d. 10. marts 1947 i Årslev, søn af gårdejer Bertel Peder Andersen og hustru Ane Marie Nielsen.*
Bosat: Årslev.

a. Anna Marie Højmark, født d. 27. januar 1913 i Årslev, gift d. 10. december 1937 Sdr. Nærå med Johannes Kristiansen, gårdejer, født d. 10. august 1903 i Sdr. Højrup, død d. 20. april 1974 i Heden, søn af sognefoged og gårdejer Kristen Kristiansen og hustru Marie Schroll.
Bosat: Fåborgvej 27, Heden pr. Ringe.

1) Erling Højmark Kristiansen, radio- og TV-tekniker, født d. 19. september 1938 i Heden, gift d. 16. maj 1964 i Ryslinge med Kirsten Skjerning, syerske, født d. 29. marts 1943 i Hillerslev, datter af Peter Skjerning og hustru Ellen Margrethe Ejlertzen.
Bosat: Solvej 15, Hårby.
E.H.K. gik i skole i Heden, havde derefter plads ved landbruget, aftjente 1958-1959 sin værnepligt i Århus, blev 1959 handelselev i en TV-forretning, fik 1968 faglig godkendelse og har siden drevet forretningen Radio- & TV Huset Aps i Hårby.
K.S. gik i Hillerslev Friskole, havde derefter plads ved husgerning og virker nu som syerske ved Gyfa Gymnastikdragter A/S, Glamsbjerg.

a) Anette Skjerning Kristiansen, født d. 4. marts 1966 i Assens.

b) Michael Skjerning Kristiansen, født d. 6. april 1971 i Assens.

2) Gunnar Højmark Kristiansen, sygehusportør, født d. 13. maj 1940 i Heden, gift d. 18. august 1972 i Kavslunde med Sigrid Dixen, sygeplejerske, født d. 19. januar 1944 i Revsø, Sommersted, dat-

ter af gårdejer Peter Hansen Dixen og hustru Maren Pedersen Hindballe.
Bosat: Hollændervej 65, Middelfart.

a) John Højmark Kristiansen, født d. 30. marts 1974 i Middelfart.

b) Bo Højmark Kristiansen, født d. 6. december 1977 i Middelfart.

3) Ellen Marie Højmark Kristiansen, sygeplejerske, født d. 19. juni 1944 i Heden, gift d. 25. oktober 1968 i Middelfart med Photios Marinos Koutsis, medhjælper, født d. 29. maj 1932 i Agia Marina, Grækenland, søn af taxavognmand Marinos Koutsis og hustru Spiroula.
Bosat: Bjørnøvænget 24, Middelfart.
E.M.H.K. tog realeksamen i Ringe, blev derefter uddannet som sygeplejerske på Odense Sygehus og har siden haft beskæftigelse på Middelfart Sygehus, afbrudt af forskellige kurser samt af ophold i Grækenland.
P.M.K. arbejdede en tid som bygningsmaler i Athen i Grækenland, havde i flere perioder ophold i Tyskland, flyttede 1965 til Danmark og har fra 1971 haft beskæftigelse hos en oste- og konservesgrosserer.

a) Maria Spiroula Koutsis, født d. 26. marts 1966 i Middelfart.

b) Litza Marina Koutsis, født d. 13. januar 1972 i Middelfart.

b. Anders Peder Andersen Højmark, gårdejer, født d. 28. januar 1913 i Årslev, død d. 13. februar 1976.
Bosat: Kirstinebjergvej 12, Årslev.

c. Ellen Højmark, født d. 15. december 1918 i Årslev, gift d. 2. november 1941 i Sdr. Nærå med Peter Alfred Nielsen, husmand, født d. 30. marts 1908 i Olde, Rise, søn af gårdejer Albert Nielsen og hustru Bodil Marie Hansen.
Bosat: Kløvervej 20, Sdr. Nærå pr. Årslev.

1) Bodil Kirstine Nielsen, født d. 26. december 1947 på sygehuset i

Ringe, gift d. 21. september 1968 i Sdr. Nærå med Flemming Kristensen, snedker, født d. 26. august 1944 i Årslev, søn af arbejdsmand Frode Kristensen og hustru Edith Andreassen.
Bosat: Elmelund 3, Årslev.

a) Anette Højmark Kristensen, født d. 24. november 1969 i Ringe.

b) Vibeke Højmark Kristensen, født d. 17. maj 1974 i Fåborg.

2) Inge Nielsen, socialrådgiver, stud. jur., født d. 23. maj 1951 i Vantinge, gift 1971 med Henrik Overgaard, ægteskabet opløst 1975, samlever med Elith Bjarne Olsen, stud. med., født d. 31. december 1946 i København.
Bosat: Mariendalsvej 52 C, København F.
I.N. tog 1971 studentereksamen fra Odense Katedralskole samt 1976 eksamen som socialrådgiver fra Den sociale Højskole i Odense og har siden haft ansættelse ved Københavns Kommune; har fra 1979 tillige studeret jura ved Københavns Universitet på aftenhold.
E.B.O. tog 1963 teknisk forberedelseseksamen i Rødovre samt 1965 eksamen som teknisk assistent fra Tegne- og Kunstindustriskolen i København, var 1965-1970 ansat ved civilingeniør Okholm i København, bestod 1970 udvidet teknisk forberedelseseksamen samt 1974 studentereksamen fra Toftegårds Statskursus i København og påbegyndte 1974 medicinstudiet ved Københavns Universitet. - E.B.O. har fra 1980 deltaget i forskellige forskningsprojekter.

d. Johannes Højmark, pelsavler, tidligere mejeriejer, født d. 15. december 1918 i Årslev, gift d. 31. august 1946 i Jordrup med Ida Irrena Jensen, hjemmehjælper, født d. 2. juli 1926 i Jordrup, datter af arbejdsmand Johannes Jensen og hustru Augusta Klara Klausen.
Bosat: Frederikshavnsvej 29, Sæby.

1) Niels Flemming Højmark, maskinmester, født d. 28. maj 1947 i Skalbjerg, Vissenbjerg, gift d. 4. juli 1970 i Badskær, Hørby, med Inga Lis Matthiassen, økonoma, født d. 7. juli 1947 i Hørby, datter af gårdejer Poul Matthiassen og hustru Kristine Jensen.
Bosat: Konvalvej 13, Nørhalne pr. Vadum.
N.F.H. udlærtes 1967 som maskinarbejder, bestod 1969 maskinme-

stereksamen fra Frederikshavns Maskinmesterskole, sejlede en tid som maskinmester, aftjente 1971 sin værnepligt ved søværnet, tog 1972 udvidet maskinmestereksamen fra Ålborg Maskinmesterskole og har fra 1973 været ansat som maskinmester på Aalborg Værft A/S. I.L.M. blev uddannet som økonoma på Frederikshavn Sygehus samt på Økonomaskolen i København og har fra 1969 været ansat på Ålborg Sygehus Nord.

a) Helle Højmark, født d. 26. december 1971 i Ålborg.

b) Mike Højmark, født d. 27. september 1976 i Ålborg.

2) *Birgit Højmark, født d. 18. juni 1952 på Skarø, gift d. 20. maj 1972 i Hørby med Knud Erik Pedersen, uddeler, født d. 7. maj 1951 i Rævmose, Åsted, søn af gårdejer Jens Ingeman Pedersen og hustru Anna Margrethe Jensen.*
Bosat: Klitgårdsvej 24, Biersted pr. Åbybro.

a) Lars Højmark Pedersen, født d. 16. marts 1970 i Hjørring.

b) Allan Højmark Pedersen, født d. 28. juli 1975 i Ålborg.

3) *Bente Højmark, sparekasseassistent, født d. 20. oktober 1954 i Ll. Egede, Boeslunde, gift d. 17. september 1977 i Sæby med Hans Jørgen Albert Sørensen, tømrer, født d. 17. april 1954 i Ll. Klemmenshave, Albæk, søn af landmand Poul Herluf Sørensen og hustru Anna Larsen.*
Bosat: Elisabeth Billes Vej 34, Sæby.

a) Diana Højmark Sørensen, født d. 15. juni 1979 i Sæby.

b) Sandra Højmark Sørensen, født d. 11. juli 1982 i Sæby.

4) *Hanne Højmark, ekspeditrice, født d. 22. juni 1961 i Hørbylund Mejeri, Dronninglund, samlever med Morten Frydkjær, tømrer, født d. 30. april 1958 i Sæby, søn af slagteriarbejder Herman Frydkjær og hustru Birthe Pedersen.*
Bosat: Elisabeth Billes Vej 94, Sæby.

H.H. tog 1979 den 1-årige handelseksamen fra Frederikshavn Handelsskole og udlærtes 1981 som kolonialekspeditrice.
M.F. gik i skole i Sæby, blev 1975-1978 uddannet som tømrer i Sæby og aftjente 1979 sin værnepligt i Holstebro.

6. *Niels Peder Hansen, pianofabrikant, født d. 1. januar 1887 i Lundegård, Tarup, Sdr. Nærå, gift d. 29. april 19.. i Oakland, Californien, USA, med Andrea Nebeling, født d. 6. september 1890 i Bogense, datter af gasværksbestyrer Frederik Vilhelm Nebeling og hustru Christence Jørgensen.*
Bosat: 1817-23rd Avenue, San Francisco, California, USA.

   a. *Elsie Hansen, lærer, født d. 16. maj 1919, gift med Robert von Hodgins, lærer.*
   Bosat: 3525 Palo Verde Avenue, Long Beach, California, USA.

   b. *John Nebeling Hansen, grosserer, født d. 3. marts 1921, gift med Dorothy Dayhoff.*
   Bosat: 360 Northgate, Daly City, San Francisco, California, USA.

   c. *Jane Hansen, født d. 27. maj 1922, gift med Larry Larsen, arbejdsinspektør.*

7. *Karl Hansen, lærer, født d. 26. august 1888 i Lundegård i Tarup, Sdr. Nærå, død d. 17. januar 1973 i Ringe, gift d. 8. maj 1913 i Sdr. Nærå med Thea Johanne Pedersen, født d. 14. januar 1890 i Tarup, død d. 30. juni 1950 i Brædstrup, Ring, datter af møller Niels Peder Pedersen og hustru Juliane Margrethe Andrea Ibsen.*
Bosat: Skovby pr. Rask Mølle.

B. *Karen Christensen, gårdejer, født d. 16. juni 1855 i Hjallese, Dalum, død d. 1. december 1929 samme sted.*
Bosat: Hjallese, Odense S.

C. *Barbara Nielsine Christensen, født d. 13. marts 1857 i Hjallese, Dalum, død d. 14. februar 1896 samme sted, gift d. 8. august 1882 i Dalum med Hans Vilhelm Jørgensen, gårdejer, født d. 4. februar 1857 i Allerup, død d. 31. august 1910 i Hjallese Hestehave, søn af gårdmand Jørgen Vilhelm Madsen og hustru Maren Kirstine Hansdatter.*

Bosat: Hjallese, Odense S.

1. *Kristine Rasmine Jørgensen, født d. 12. november 1883 på Hjallese Mark, Dalum, død d. 29. juni 1897 i Hjallese Hestehave.*

2. *Jørgen Vilhelm Jørgensen, født d. 22. november 1884 i Hjallese Hestehave, Dalum, død d. 16. december 1904 samme sted.*

3. *Maren Johanne Jørgensen, født d. 23. august 1887 i Hjallese Hestehave, Dalum, død d. 28. september 1905 samme sted.*

D. *Rasmine Christensen, født d. 30. april 1859 i Hjallese, Dalum, død d. 23. december 1863.*

E. *Ane Dorthea Christensen, født d. 2. august 1863 i Hjallese, Dalum, død d. 31. oktober 1864.*



IV A - Marie Kirstine Christensen
Anders Hansen



IV A 1 - Hans Jørgen Hansen
Marie Kristine Christoffersen



IV A 2
Geertz Hansen



IV A 3 - Karen Dorthea Hansen
Ludvig Ibsen Martens



IV A 4 - Jens Kristian Hansen
Cecilie Christine Petersen



IV A 5 - Ane Kirstine Hansen
Niels Andersen Højmark



IV A 6
Niels Peder Hansen



IV A 7 - Karl Hansen
Thea Johanne Pedersen

gårdejer, født d. 19. januar 1818 i Funkegården i Ferritslev, Rolsted, død d. 31. marts 1880 i Ferritslev, gift d. 15. november 1851 i Rolsted med Anne Jørgensdatter, født d. 22. november 1832 i Ferritslev, død d. 20. maj 1869 samme sted, datter af gårdmand Jørgen Rasmussen og Hustru Anne Ovesdatter.
Bosat: Højager, Ferritslev Fyn.
S.N. og broderen Hans fik fæste på jorden fra Funkegården, således at S.N. fik Højagermarken, og Hans fik den jord, der lå ved gården, samt Stokkebække-Løkken. S.N. købte 1865 sin fæstegård til selveje for 3700 rdlr., og drev den til sin død. Gården blev 1882 overtaget af svigersønnen Anders Pedersen.

A. *Barbara Salomonsen, født d. 10. marts 1853 i Ferritslev, Rolsted, død d. 30. oktober 1867 samme sted.*

B. *Anne Salomonsen, født d. 22. januar 1855 i Ferritslev, død d. 1. maj 1876 samme sted.*

C. *Niels Salomonsen, født d. 6. september 1857 i Ferritslev, død d. 1. april 1859.*

D. *Niels Salomonsen, født d. 7. marts 1860 i Ferritslev, død d. 9. marts samme år.*

E. *Jørgen Salomonsen, født d. 7. marts 1860 i Ferritslev, død d. 11. marts samme år.*

F. *Nielsine Salomonsen, født d. 10. oktober 1861 i Ferritslev, Rolsted, død d. 31. august 1931 samme sted, gift d. 31. oktober 1882 i Rolsted med Anders Pedersen, gårdejer, født d. 17. marts 1854 i Ferritslev, død d. 27. oktober 1941 samme sted, søn af gårdejer Peder Rasmussen og hustru Karen Nielsdatter.* *(Se VII D)*
Bosat: Højagergård, Ferritslev Fyn.
A.P. overtog 1882 hustruens fødehjem og drev dette til 1909, hvorpå sønnen Peder overtog det.

1. *Karen Pedersen, født d. 6. august 1884 i Ferritslev, Rolsted, død d. 5. juli 1972 på plejehjemmet Åhaven i Ferritslev, begravet i Sdr. Nærå,*

gift d. 11. november 1914 i Rolsted med Kristian Hansen, gårdejer, født d. 3. maj 1881 i Hudevad, Rolsted, død d. 29. marts 1969 samme sted, begravet i Sdr. Nærå, søn af gårdejer Jørgen Hansen og hustru Ane Marie Andersen (Olsen).
Bosat: Ågård, Hudevad pr. Årslev.
K.P. gik i Ferritslev Friskole, var 1904 elev på Vejstrup Højskole og blev ellers uddannet ved husgerning. - K.P. var en periode medlem af skolekommissionen.
K.H. gik i Sdr. Nærå Friskole, besøgte 1902 Særslev Højskole og 1904-1905 Kærehave Landbrugsskole, drev 1914-1916 en lille ejendom i Hudevad på 5 tdr. land og købte derpå gården Ågård, ligeledes i Hudevad, på 34 tdr. land. - K.H. havde forskellige tillidshverv inden for bl.a. husmandsforeningen, brugsforeningen samt andelsmejeriet, alle Rolsted, var nogle år medlem af menighedsrådet for Sdr. Nærå Valgmenighed og i godt 35 år branddirektør for Østifternes Brandforsikring, Odense Amt, 2. distrikt.

a. Poul Hansen, gårdejer, født d. 26. juni 1915 i Hudevad, Rolsted, gift første gang d. 20. juli 1944 i Sdr. Nærå med Ida Wilhelmine Scheuer Larsen, født d. 19. august 1919 i Marslev, død d. 17. november 1960, begravet i Sdr. Nærå, datter af vejmand Martin Larsen og hustru Elisabeth Jensen, gift anden gang d. 20. april 1974 med Erna Runge, sygeplejerske, født d. 29. oktober 1928 i Lindknud.
Bosat: Ågård, Hudevad Byvej 12, Hudevad pr. Årslev.
P.H. gik i Ferritslev Friskole, blev uddannet ved landbruget, besøgte 1936-1937 Danebod Højskole samt 1939-1940 Korinth Landbrugsskole og overtog senere faderens gård, Ågård.
I.W.S.L. gik i skole i Langeskov, besøgte 1943 Ryslinge Højskole, havde i 3 år plads i forretning og var ellers beskæftiget ved husgerning.

1) Inge Aagaard Hansen, køkkenassistent, født d. 17. august 1947 i Hudevad, Rolsted, gift d. 4. september 1976 i Sdr. Nærå med Lars Bent Rasmussen, murer, født d. 6. marts 1944 i Husby, søn af gårdejer August Rasmussen og hustru Mathilde Pedersen.
Bosat: Kirkevænget 8, Rolsted pr. Ferritslev Fyn.

a) Louise Aagaard Rasmussen, født d. 22. juni 1978 i Nyborg.

2) *Tove Aagaard Hansen, sygehjælper, født d. 25. april 1950 i Hudevad, Rolsted, gift d. 25. maj 1974 i Sdr. Nærå med Henning Christensen, chauffør, født d. 27. marts 1945 i Morud, Vigerslev, søn af Karen Marie Christensen.*
Bosat: Åvænget 8, Ellinge pr. Ferritslev Fyn.
T.Aa.H. tog 1968 realeksamen fra Tingkærskolen i Birkum, besøgte 1969-1970 Gymnastikhøjskolen i Ollerup, gennemgik 1971-1972 den 1-årige barneplejeuddannelse i vuggestuen Nøjsomhed, Helsingør, havde så plads som ufaglært sygehjælper på plejehjemmet Åhaven i Ferritslev, blev 1974-1975 uddannet som sygehjælper på Odense Sygehus og kom derefter tilbage til plejehjemmet Åhaven.
H.C. gik i skole i Allerup, havde derefter plads ved landbruget, aftjente 1964-1965 sin værnepligt ved Fynske Livregiment, virkede 4 år som chauffør hos Gunnar Kirk, Hudevad, og har nu beskæftigelse ved Kverneland A/S, Fraugde.

a) *Berit Aagaard Christensen, født d. 22. marts 1976 på sygehuset i Nyborg.*

b) *Peter Aagaard Christensen, født d. 27. april 1978 på sygehuset i Nyborg.*

3) *Bente Aagaard Hansen, apoteksassistent, født d. 23. marts 1953 i Hudevad, Rolsted.*
Bosat: Falstersgade 6, Århus C.

b. *Aage Hansen, dyrlæge, født d. 16. juni 1918 i Ågård i Hudevad, Rolsted, gift d. 10. august 1946 i Rolsted med Ingeborg Marie Jensen, født d. 19. maj 1920 i Odder, datter af savværksforpagter Johannes Jensen og hustru Maren Pedersen.*
Bosat: Fensmarkvej 12, Næstved.
Aa.H. gik i Ferritslev Friskole, lærte landbrug, var 1933-1934 elev på Hjemly Efterskole, Hillerslev, tog 1940 præliminæreksamen fra Nørregades Friskole i Odense, 1942 studentereksamen fra Høng Studenterkursus samt 1949 dyrlægeeksamen, var samme år assistent hos dyrlæge Larsen, Otterup, og 1949-1954 hos dyrlæge Niels de Hemmer Gudme, Sakskøbing, drev 1954-1968 egen praksis i Næstved, var 1968-1977 ansat ved Storkøbenhavns mælkekontrolkommission og har siden

haft ansættelse ved miljø- og levnedsmiddelkontrollen i Holbæk. - Aa.H. var 1966-1970 medlem af Herlufsholm Sogneråd, indvalgtes 1974 i Herlufsholm Menighedsråd, blev 1969 beskikket til voldgiftsmand inden for husdyrvoldgiften i Næstved Retskreds, fra 1974 som formand. I.M.J. gik i Ferritslev Friskole, besøgte 1936-1937 Ankerhus Husholdningsskole, Sorø, 1939 Gymnastikhøjskolen i Ollerup samt 1941-1942 sygeplejeforskolen på Rødkilde Højskole, blev 1942-1945 sygeplejeuddannet på Bispebjerg Hospital og var ansat der til 1946, assisterede 1954-1968 i sin mands dyrlægepraksis og har fra 1972 været ansat ved Centralsygehuset i Næstved.

1) Ellen Hansen, cand. pharm., født d. 23. maj 1947 i Gentofte, gift d. 3. februar 1973 i Herlufsholm med Vagn Erik Clausen, mejeritekniker, født d. 15. januar 1941 i Nøttrup, Rårup, søn af Christian Clausen og hustru Mildrid Foged Nielsen.
Bosat: Fennevangen 25, Gentofte.

a) Annemette Clausen, født d. 11. januar 1980 i Gentofte.

2) Hans Christian Hansen, lærer, født d. 18. august 1949 i Gentofte, gift d. 4. oktober 1975 i Herlufsholm med Meta Krog Beldring, lærer, født d. 16. februar 1950 i Herlufsholm, datter af klejnsmed Knud Beldring og hustru Gerda Solvejg Krog Pedersen. - M.K.B. bærer stadig sit ungpigenavn.
Bosat: Tagensvej 14, Næstved.
H.C.H. tog 1969 studentereksamen fra Næstved Gymnasium, var 1970-1972 skovbrugsstuderende, dimitteredes 1977 som lærer fra Haslev Seminarium og blev samme år ansat ved Næstved kommunale Skolevæsen.
M.K.B. tog ligeledes 1969 studentereksamen fra Næstved Gymnasium samt 1973 lærereksamen fra Vordingborg Statsseminarium, var 1973-1975 ansat ved Møllevangsskolen i Kongsted og har siden haft ansættelse ved Næstved kommunale Skolevæsen med tjeneste på Ny Holsted Skole.

a) Anders Beldring Hansen, født d. 2. december 1973 i Næstved.

b) Jeppe Beldring Hansen, født d. 17. januar 1976 i Næstved.

c) Mads Beldring Hansen, født d. 2. august 1979 i Næstved.

d) Johannes Beldring Hansen, født d. 5. oktober 1981 i Næstved.

3) Jørgen Hansen, dyrlæge, født d. 13. december 1952 i Sakskøbing, gift d. 7. oktober 1978 i Ø. Starup med Lisbeth Karstoft Pedersen, fysioterapeut, født d. 9. august 1954 i Vejle, datter af gårdejer Lars Thorkild Pedersen og hustru Kirstine Marie Karstoft.
Bosat: Elmegård, Eltangvej 198, Almind.
J.H. tog 1972 studentereksamen fra Næstved Gymnasium, havde derefter et ophold på Gymnastikhøjskolen i Ollerup, bestod 1980 dyrlægeeksamen fra Den kgl. Veterinær- og Landbohøjskole i København, var 1 år ansat som assistent hos dyrlæge Uffe Byager i Jelling og har fra 1981 virket som reservedyrlæge, først ved slagteriet Tulip i Grindsted og nu ved Danish Crown Slagterierne i Kolding, Elmegård blev købt i 1977.
L.K.P. tog 1973 studentereksamen fra Kolding Gymnasium, besøgte derefter Gymnastikhøjskolen i Ollerup, gennemgik 1975-1978 uddannelse på Skolen for Fysioterapeuter i København og har siden arbejdet som fysioterapeut, 1979-1980 på Københavns Sygehus i Gentofte, 1980-1981 på Sygepleje- og Sygehjælperskolen i Vejle Amt og nu på Kolding Sygehus.

a) Jens Karstoft Hansen, født d. 4. marts 1979 i København.

c. Ellen Hansen, født d. 29. juli 1920 i Ågård i Hudevad, Rolsted, død d. 8. oktober 1923.

2. Peder Salomon Pedersen, gårdejer, født d. 26. juni 1886 i Ferritslev, Rolsted, død d. 29. oktober 1965, begravet i Rolsted, gift d. 10. juni 1911 i Ellinge med Emilie Hansine Johansen, født d. 12. januar 1887 i Bækstrup, Ellinge, død d. 22. februar 1967 på sygehuset i Middelfart, begravet i Rolsted, datter af gårdejer Knud Johansen og hustru Lisbeth Sofie Hansen.
Bosat: Højagergård, Ferritslev Fyn.
P.S.P. gik i Ferritslev Friskole, blev uddannet ved landbruget, var elev på Vejstrup Højskole, overtog 1909 Højagergård og afhændede den

senere til sønnen Gunner. - P.S.P. var 1925-1933 medlem af sognerådet, 1920-1943 kommunal revisor, fra 1943 kasserer for kommunen, fra 1931 revisor for brugsforeningen og fra 1945 i bestyrelsen for mejeriet.

a. Else Pedersen, født d. 17. oktober 1911 i Højagergård i Ferritslev, Rolsted, gift d. 23. oktober 1935 i Rolsted med Karl Emil Kristensen, gårdejer, født d. 24. september 1907 i Ubberup, Tømmerup, død d. 21. februar 1981, begravet i Ryslinge, søn af husmand Kristen Kristensen og hustru Ingeborg Marie Jørgensen.
Bosat: Skovmærkevej 6, Ringe.
E.P. gik i Ferritslev Friskole, var 1934 elev på Danebod Højskole og blev ellers uddannet ved husgerning.
K.E.K. gik i skole i Tømmerup, var elev på Tømmerup Efterskole, blev uddannet ved landbruget, drev 1935-1938 en gård i Øksendrup på 11 tdr. land og købte så en ejendom på 13 tdr. land i Sødinge. Ejendommen nedbrændte 1954, men blev genopbygget samme år og solgt 1975.

1) Jørgen Kristensen, regnskabskonsulent, født d. 7. april 1937 i Øksendrup, gift d. 24. oktober 1964 på Frederiksberg med Regitze Therkildsen, kontorassistent, født d. 23. januar 1934 i Alsted, datter af Chr. A. Therkildsen og hustru Maria Neumann Michelsen.
Bosat: Mosevangen 24, Kalundborg.
J.K. gik i Sødinge Friskole, havde plads ved landbruget, aftjente 1956-1957 sin værnepligt ved civilforsvaret i Haderslev, besøgte 1957-1958 Dalum Landbrugsskole, blev 1961 agronom fra Den kgl. Veterinær- og Landbohøjskole i København, var 1961-1964 ansat ved Det landøkonomiske Driftsbureau i København og har fra 1966 haft ansættelse ved Vestsjællands Landboforening, fra 1968 som regnskabs- og driftsøkonimikonsulent.
R.T. tog 1955 mellemskoleeksamen i Holstebro og var 1955-1965 ansat som kontorassistent i Danmarks Statistik.

a) Torben Kristensen, født d. 29. marts 1967 i Kalundborg.

b) Bjarne Kristensen, født d. 16. juni 1972 i Kalundborg.

2) Ernst Kristensen, murer, født d. 17. september 1939 i Sødinge, Ringe, gift d. 7. juni 1964 i Odense med Bodil Aamand Jørgensen, børnehavepædagog, født d. 28. februar 1942 i Katterød, Diernæs.
Bosat: Gestelevlundevej 6, Ringe.
E.K. gik i Sødinge Friskole, aftjente 1959-1960 sin værnepligt, besøgte 1960-1961 Rødding Højskole samt 1961-1962 Dalum Landbrugsskole, købte 1964 en mindre ejendom, der senere blev nedlagt, stod 1969-1972 i lære som murer og har siden arbejdet som svend i samme firma.
B.Aa.J. gik i skole i Katterød, besøgte 1957 Skamlingsbanke Ungdomsskole, samt 1960-1961 Rødding Højskole, læste 1962-1964 på Odense Børnehave- og Fritidspædagogseminarium, arbejdede derefter, dels i børnehaver, dels i børnehaveklasser, og er nu leder af et fritidshjem.

a) Anne Aamand Kristensen, født d. 8. december 1964 i Gestelev Lunde, Gestelev.

b) Jens Aamand Kristensen, født d. 29. maj 1967 i Gestelev Lunde.

3) Kirsten Kristensen, assistent, født d. 19. februar 1945 i Sødinge, Ringe, gift d. 24. september 1967 i Ryslinge med Henning Frydendal, bademester, født d. 30. juli 1945 i Bogense, søn af svejser Hans Peder Frydendal og hustru Ellinor Schultz Larsen.
Bosat: Irisvej 1, Verninge pr. Tommerup.
K.K. gik i Sødinge Friskole, havde plads i huset, besøgte Sdr. Nærå Efterskole samt et tilskærerkursus, stod i lære som ekspeditrice i Pederstrup Brugs og havde så et ophold på Gerlev Idrætshøjskole.
H.F. havde 3 år plads ved landbruget, gjorde i 2 år militærtjeneste i København, virkede i 15 år som chauffør, heraf 10 år hos vognmand Kai Andersen i Verninge og har fra 1980 været ansat som bademester ved Tommerup Svømmehal.

a) Daniel Frydendal, født d. 4. februar 1968 i Ringe.

b) Steffen Frydendal, født d. 9. marts 1971 i Ringe.

c) Marc Frydendal, født d. 22. december 1977 i Fåborg.

b. Sigurd Pedersen, født d. 8. november 1912 i Højagergård i Ferritslev, Rolsted, død d. 14. juni 1922 i Ferritslev.

c. Svend Pedersen, arbejdsmand, født d. 12. februar 1914 i Højagergård i Ferritslev, Rolsted, gift d. 29. november 1937 i Ryslinge med Gerda Johansen, født d. 2. oktober 1914 i Lørup, Ryslinge, død d. 29. oktober 1959, datter af hønseriejer Peter Johansen og hustru Alvilda Pedersen.
Bosat: Bækkevej 7, Ferritslev Fyn.
S.P. gik i Ferritslev Friskole, besøgte 1936-1937 Danebod Højskole, blev uddannet ved landbruget og købte 1937 Søndergård i Ferritslev på 19 tdr. land.
G.J. gik i Ryslinge Friskole, var 1936 elev på Kerteminde Højskole og havde ellers plads ved husgerning.

1) Nanny Pedersen, født d. 29. november 1938 i Søndergård i Ferritslev, Rolsted, gift første gang d. 22. januar 1966 med Jens Rud; ægteskabet opløst 1976, gift anden gang d. 26. juli 1977 i Fåborg med Herløv Gitz, maskinsmed, født d. 22. februar 1922 i Kosterlev, Særslev, søn af bestyrer Kristian Marius Gitz og hustru Elna Larsen.
Bosat: Nyborgvej 19, Ferritslev Fyn.
N.P. var 1974-1977 beskæftiget som sygehjælper på plejehjemmet Gl. Møllegård i Horne.
H.G. stod i lære som maskinsmed hos Hans Lykkegaard i Ferritslev og har fra 1954 drevet eget værksted.

a) Mette Rud, født d. 24. maj 1968 i Horne.

b) Lone Rud, født d. 1. august 1970 i Horne.

2) Inger Pedersen, født d. 29. december 1939 i Søndergård i Fer-

ritslev, Rolsted, gift d. 18. november 1961 i Rolsted med Johan Nimann Jensen, murer, født d. 2. februar 1934 i Knaplund, Hoven, søn af husmand Niels Richard Jensen og hustru Maren Dyrvig Enevoldsen.
Bosat: Nyløkke 3, Grønderup pr. Fåborg.
I.P. begyndte 1980 på Fåborg Forberedelseskursus.
J.N.J. stod 1964-1967 i lære som murer, arbejdede derefter ved faget på Fåborgegnen og har nu beskæftigelse hos en murermester i Korinth, der bl.a. bygger huse i Tyskland.

a) Gerda Nimann Jensen, ekspedient, født d. 12. maj 1962 i Fåborg.

b) Anne Nimann Jensen, født d. 13. marts 1964 i Ringe.

c) Peter Nimann Jensen, født d. 26. december 1968 i Fåborg.

3) Jørgen Pedersen, regnskabschef, født d. 19. januar 1944 i Søndergård i Ferritslev, Rolsted, gift d. 4. november 1967 i Odense med Mette Madsen, lærer, født d. 24. oktober 1946 i Dalum, datter af ekspedient Kaj Viggo Madsen og hustru Asta Mary Jørgensen.
Bosat: Bakkestræde 16, Albertslund.

a) Kasper Pedersen, født d. 13. juli 1973 i Albertslund.

b) Thomas Pedersen, født d. 5. oktober 1975 i Albertslund.

d. Frode Pedersen, husmand og gartner, født d. 17. april 1916 i Højagergård i Ferritslev, Rolsted, gift d. 14. september 1946 i Broager med Karen Margrethe Lorenzen, født d. 11. marts 1925 i Iller, Broager, datter af husmand Christian Lorenzen og hustru Marie Hougaard.
Bosat: Nyborgvej 15, Ferritslev Fyn.
F.P. gik i Ferritslev Friskole, blev 1935 udlært som gartner, begyndte 1942 som selvstændig gartner i Ferritslev, havde 3 tdr. land i forpagtning, købte 1946 en ejendom i Kappendrup på 5½ td. land, drev denne som frilandsgartneri, afhændede den 1954,

købte derpå af sin farbror Jens sin nuhavende ejendom, der er på 6½ td. land, og driver her gartneri og landbrug.
K.M.L. var 1946 elev på Odder Højskole og blev uddannet ved husgerning.

1) *Mogens Pedersen, mekaniker, født d. 8. september 1947 i Kappendrup, Rolsted, gift d. 24. juni 1972 i Hellerup med Lene Raaby Andersen, apoteksassistent, født d. 14. maj 1950 i Havndrup, Hellerup, datter af Laurits Andersen og hustru Johanne Marie Raaby.*
Bosat: Ørbækvej 79, Rolsted pr. Ferritslev Fyn.

2) *Peder Pedersen, assistent, født d. 7. april 1949 i Kappendrup, Rolsted, gift d. 18. september 1981 i Helmond, Holland, med Allegonda Maria Jose Melters, sygeplejerske, født d. 13. november 1956 i Helmond, datter af personalechef Antonius Maria Melters og hustru Johanna Henrika Jacoba van der Bogaerdt.*
Bosat: Hovedgaden 12 A, Tim.
P.P. tog realeksamen samt handelseksamen, blev uddannet som ekspedient, virkede en tid som rejseleder og er nu ansat som assistent ved et rejsebureau.
A.M.J.M. blev uddannet som sygeplejerske, arbejdede 6 år på forskellige hospitaler i Holland og virkede derefter i 2 år som rejseleder i Østrig.

3) *Holger Pedersen, mekaniker, født d. 26. august 1950 i Kappendrup, Rolsted, gift d. 9. juli 1977 i Birkende med Helene Louise Nielsen, pædagog, født d. 28. november 1952 i Sellebjerg, Birkende, datter af arbejdsmand Otto Nielsen og hustru Agnes Laurine Henriksen.*
Bosat: Pilelunden 18, Langeskov.

4) *Grethe Pedersen, ekspeditrice, født d. 22. august 1957 i Ferritslev, Rolsted.*
Bosat: Brandsholmvej 15, Hurup Thy.

e. *Gunner Pedersen, gårdejer, født d. 28. marts 1917 i Højagergård i Ferritslev, Rolsted, gift d. 14. marts 1952 i Ørting med Inger*

Møller, født d. 24. oktober 1928 i Elsted, datter af gårdejer Anders Rasmussen Møller og hustru Magda Jensen.
Bosat: Fasanvej 31 A, Ferritslev Fyn.
G.P. overtog fødegården, drev den til 1981 og afhændede den derpå til datteren Herdis.

1) Herdis Møller Pedersen, lægesekretær og gårdejer, født d. 14. juli 1953 i Højagergård i Ferritslev, Rolsted, gift d. 17. juli 1976 i Rolsted med Jørgen Hanghøi, lærer, født d. 2. december 1951 i Brønderslev, søn af kirkebetjent Erik Hanghøj Nielsen og hustru Kamma Pedersen Løth.
Bosat: Højagergård, Fasanvej 31, Ferritslev Fyn.
H.M.P. bestod 1972 studentereksamen fra Mulernes Legatskole i Odense samt 1974 eksamen fra Lægesekretærskolen i Århus og overtog 1981 fødegården.
J.H. tog 1971 studentereksamen fra Hjørring Gymnasium, aftjente 1971-1973 sin værnepligt i Århus, hjemsendtes som sergent, og dimitteredes 1977 som lærer fra Gedved Statsseminarium.

a) Stine Hanghøi, født d. 14. juli 1980 i Nyborg.

2) Lisbeth Møller Pedersen, født d. 30. juni 1957 i Højagergård i Ferritslev, Rolsted, samlever med Torben Lind Gustavussen, lærer, født d. 22. januar 1957 i Vammen, søn af skoleinspektør Ejlif Gustavussen og hustru Vita Hansen.
Bosat: Chr. Winthers Vej 43, Åbyhøj.
L.M.P. tog 1977 studentereksamen fra Mulernes Legatskole i Odense, havde derefter 3 måneders kibbutzophold i Israel, besøgte 1978-1979 Vestbirk Højskole, begyndte 1979 at læse til lærer i Silkeborg, opholdt sig 1981 2 måneder i Kenya og arbejdede en tid i en børnehave i Århus.

f. Nanny Pedersen, født d. 14. august 1919 i Højagergård i Ferritslev, Rolsted, død d. 17. juni 1922 i Ferritslev.

g. Sigurd Pedersen, konsulent, lic. agro., født d. 18. februar 1927 i Højagergård i Ferritslev, Rolsted, gift d. 10. april 1952 i Grædstrup med Bodil Marie Madsen, født d. 21. august 1928 i Græd-

strup, datter af gårdejer Morten Madsen og hustru Jensine Mathea Jensen.
Bosat: Ravnholtvej 53, Herrested pr. Ørbæk.
S.P. tog 1944 præliminæreksamen, arbejdede 1944-1947 ved landbruget, blev 1950 landbrugskandidat og 1954 lic. agro., var 1951-1956 sekretær i tolvmandsforeningerne, 1956-1958 konsulent i driftsøkonomi ved De samvirkende Landboforeninger i Fyns Stift, 1958-1976 økonimisk rådgiver for godserne Frijsenborg, Gyldensteen, Halstedkloster, Ravnholt og Wedellsborg og har fra 1976 haft egen konsulentvirksomhed inden for landbruget.

1) Merete Pedersen, studerende, født d. 19. september 1952 på Frederiksberg, samlever med Leon Jespersen, cand. phil., født d. 16. maj 1953 i Svendborg, søn af Ernst Alfred Tang Jespersen og hustru Edith Markert.
Bosat: Klingstrupvænget 1, Odense M.
M.P. tog 1971 studentereksamen fra Mulernes Legatskole i Odense, havde derefter ophold i England og Belgien, påbegyndte 1972 studiet til cand. mag. i historie og fransk ved Odense Universitet og har fra 1978 undervist i fransk på aftenskole.
L.J. tog 1972 studentereksamen fra Svendborg Statsgymnasium, blev 1979 cand. phil. i historie og er nu kandidatstipendiat ved Odense Universitet.

2) Marian Pedersen, stud. mag., født d. 31. marts 1955 på Frederiksberg.
Bosat: Lindevej 37, Odense SV.

3) Hanne Pedersen, født d. 27. november 1962 i Lindved.

3. Anna Pedersen, født d. 1. juni 1888 i Ferritslev, Rolsted, død d. 23. november 1951 på Bækstrup Mark, Ellinge, gift d. 24. september 1914 i Rolsted med Christian Ankersen Grøn, gårdejer, født d. 11. juli 1885 på Bækstrup Mark, søn af husmand Thomas Ankersen Grøn og hustru Kristiane Johansen.
Bosat: Bækstrup pr. Ferritslev Fyn.
A.P. gik i Ferritslev Friskole og blev uddannet ved husgerning.
C.A.G. gik i skole i Ellinge, blev uddannet ved landbruget og over-

tog 1924 sit fødehjem, der da var på 6 tdr. land, hvortil der senere er tilkøbt 8 tdr. land.

a. Emil Ankersen Grøn, landmand, født d. 16. august 1916 på Bækstrup Mark, Ellinge.
Bosat: Bækstrup Mark 8, Ellinge pr. Ferritslev Fyn.

4. *Jens Pedersen, gårdejer, født d. 17. september 1890 i Ferritslev, Rolsted, død d. 13. april 1965, gift første gang d. 9. april 1918 i Ellinge med Nanny Theodora Helms Rasmussen Bæklund, født d. 24. marts 1896 i Bækstrup, Ellinge, død d. 20. maj 1919 i Odense, datter af gårdejer Niels Rasmussen og hustru Nanny Helms, gift anden gang d. 12. juli 1922 i Vindinge med Laura Jørgine Damsgaard Jensen, født d. 10. august 1890 i Sulkendrup, Vindinge, død d. 22. juni 1952 i Ferritslev, datter af gårdejer Niels Jensen og hustru Sara Christiansen.*
Bosat: Ferritslev Fyn.
J.P. gik i Ferritslev Friskole, var 1912-1913 elev på Ollerup Højskole, blev uddannet ved landbruget, drev 1918-1924 en ejendom i Ferritslev på 29 tdr. land, købte så en ejendom på 10 tdr. land, frasolgte 1940 ca. 3 tdr. land og afhændede 1954 ejendommen til brodersønnen Frode.

5. *Niels Pedersen, hønseriejer, født d. 31. marts 1893 i Ferritslev, Rolsted, død d. 10. april 1946 samme sted, gift d. 25. januar 1938 i Sdr. Nærå med Marie Jensen, født d. 14. april 1905 i Langeskovgård, Søllinge, datter af gårdejer Rasmus Jensen og hustru Rasmine Marie Rasmussen.*
Bosat: Ørbækvej 4, Ferritslev Fyn.

a. Gunnar Pedersen, mejerist, født d. 8. december 1938 i Odense, gift d. 14. oktober 1967 i Åstrup med Helga Annelise Dyhre, kontorassistent, født d. 14. november 1945 i Fåborg, datter af specialarbejder Hans Arne Hansen Dyhre og hustru Asta Marie Nielsen.
Bosat: Ørbækvej 4, Ferritslev Fyn.

1) Helle Dyhre Pedersen, født d. 27. marts 1968 i Svendborg.

2) Gitte Dyhre Pedersen, født d. 10. april 1970 i Fåborg.

b. Inge Pedersen, gartneriarbejder, født d. 9. september 1941 i Ferritslev, Rolsted, gift første gang 1961 med Poul Ib Rasmussen; ægteskabet opløst 1971, gift anden gang 1974 med Ove Jeppesen, gårdejer og nattevægter, født på sygehuset i Odense, søn af gårdejer Jørgen Peder Jeppesen og hustru Anna Kirstine Hansen.
Bosat: Hjørnegården, Bogensevej 26, Gl. Gamby pr. Gamby.
I.P. gik i Ferritslev Friskole, havde et par år plads i huset, virkede 1959-1962 som fabriksarbejder, havde 1964-1971 beskæftigelse på en planteskole, var 1976-1979 dagplejemor og har siden arbejdet inden for industri og gartneri.
O.J. gik i Skovsgårde Skole, havde derpå plads ved landbruget, overtog 1964 barndomshjemmet Hjørnegården i Gl. Gamby, begyndte 1979 tillige at arbejde på fabrik og har fra 1981 været ansat som vægter under Securitas.

1) Niels Rasmussen, maskinarbejderlærling, født d. 26. februar 1962 i Ferritslev, Rolsted.

2) Susanne Rasmussen, født d. 6. april 1965 i Rolsted.

3) Peter Jeppesen, født d. 22. juli 1975 på sygehuset i Bogense.

6. Dagmar Pedersen, født d. 24. juni 1896 i Ferritslev, Rolsted, død d. 26. juni 1936 samme sted, gift d. 8. november 1918 i Rolsted med Rasmus Alfred Madsen, tømrer, født d. 21. juli 1888 i Ellinge, død d. 24. september 1964 i København, søn af gårdejer Niels Madsen og hustru Elise.
Bosat: Poppelgade 14, København N.

a. Ernst Madsen, gårdejer, født d. 10. august 1919 i Odense, gift d. 10. marts 1951 i Vindinge med Edel Edith Jørgensen, født d. 29. december 1922 i Vindinge, datter af gårdejer Carl Marius Jørgensen og hustru Karen Mary Danielsen.
Bosat: Kokærgård, Nyborgvej 85, Refs-Vindinge pr. Nyborg.
E.M. er opvokset hos en onkel og faster i Refs-Vindinge og gik i skole her, blev uddannet ved landbruget, besøgte 1941-1942

Ryslinge Højskole og 1943-1944 Korinth Landbrugsskole, blev 1952 bestyrer for sin faster, Elna Olivia Hansen, på Kokærgård og overtog 1955 gården.
E.E.J. gik i skole i Vindinge og blev derpå uddannet ved husgerning.

1) Merete Elna Kokær Madsen, rengøringsassistent, født d. 18. august 1951 i Pilsgård, Vindinge, gift d. 8. marts 1974 i Vindinge med John Ove Albertsen, reservedelsinspektør, født d. 22. juni 1951 i Strammelse, Landet, søn af postbud Niels Peder Albertsen og hustru Aase Vera Jørgensen.
Bosat: Bøjdenvej 42, Nyborg.

a) Thomas Albertsen, født d. 7. november 1975 i Nyborg.

b) Stine Albertsen, født d. 4. februar 1981 i Odense.

2) Elise Karen Kokær Madsen, studerende, født d. 9. juni 1958 i Kokærgård, Refs-Vindinge.
Bosat: Rasmus Rask Kollegiet, lejl. 2208, Elmelundsvej 4, Odense V.
E.K.K.M. bestod 1975 10. klasses prøve i Refs-Vindinge, arbejdede ved forskelligt, tog 1979 HF-eksamen, blev 1980 optaget på Odense socialpædagogiske Seminarium og arbejder samtidig med studiet som vikar på Rågelund Skolehjem.

3) Annegrethe Kokær Madsen, underassistent, født d. 5. april 1961 i Kokærgård, Refs-Vindinge.
Bosat: Boyesgade 3, København V.
A.K.M. tog 1978 realeksamen i Refs-Vindinge, var 1978-1979 EFG-elev på Nyborg-Kerteminde Handelsskole samt 1979-1981 elev ved Ørbæk Kommune i social- og sundhedsforvaltningen og blev derefter ansat som underassistent ved Frederiksberg Kommune.

b. Elise Madsen, prokurist, født d. 10. november 1920 i Odense.
Bosat: Søborg Hovedgade 195, Søborg.
E.M. gik i flere skoler, sidst i Søborg Skole, blev kontoruddan-

net, fik 1946 ansættelse i Arbejdernes Fællesorganisations brændselsforretning og har siden 1948 været bogholder der.

1) Hans Madsen, styrmand, født d. 23. december 1943 i Søborg, gift 1966 med Anni Vistrup, men ægteskabet opløst.
Bosat: Henrik Ibsens Vej 58, København V.
H.M. var 1960-1961 på sømandsskole i Esbjerg, derefter med skoleskibet Danmark på Middelhavstur, sejlede nogle år i danske farvande, tog sætterskippereksamen fra Navigationsskolen i København, fortsatte nogle år som sætterskipper i danske farvande, derefter som styrmand i udenrigsfart.

a) Pia Vistrup Madsen, født d. 5. september 1967 i København.

b) Christian Vistrup Madsen, født d. 24. juli 1969 i København.

c. Karen Madsen, født d. 10. november 1921 i Odense, gift med Irving Kristensen, kontorist; ægteskabet opløst, samlevede i 18 år med Egon Christensen, arbejdsmand, død 1973.
Bosat: Blankavej 39, Valby.

1) Lis Solveig Dagmar Kristensen, damefrisør, født d. 27. april 1943 i København, gift Hansen, men ægteskabet opløst.
Bosat: Helsingborggade 10 A, København Ø.

2) Jan Alslev Kristensen, købmand, født d. 4. februar 1945 i Lyngby, gift d. 14. oktober 1972 i Refs-Vindinge med Grethe Jørgensen, født d. 13. august 1952 i Refs-Vindinge, datter af købmand Gunnar Jørgensen og hustru Gudrun Marie Kathrine Ottesen.
Bosat: Kertemindevej 3, Refs-Vindinge pr. Nyborg.

a) Charlotte Alslev Kristensen, født d. 28. november 1973 i Nyborg.

b) Henriette Alslev Kristensen, født d. 12. november 1976 i Nyborg.

d. *Ellen Madsen, fotograf, født d. 25. januar 1925 i Odense, gift d. 22. juni 1963 i Gladsakse med Ole Brink Olsen, repræsentant, født d. 16. juli 1925 i Nakskov.*
Bosat: Gammelmosevej 83, Lyngby.
E.M. gik i skole i Bagsværd, havde et par år plads som ekspeditrice, bl.a. i et af Schous sæbeudsalg, gennemgik 1954 et kursus inden for signaltjenesten ved Kvindeligt Flyverkorps, blev senere uddannet som fotograf hos Kehlet i Lyngby, virkede her til ca. 1978 og er nu medhjælper på et bibliotek.
O.B.O. gik i skole i Nakskov og udgik af 4. mellem, var derefter elev på Niels Brocks Handelsskole i København, blev handelsuddannet og har fra ca. 1962 haft ansættelse ved Nordiske Kabel- og Traadfabriker A/S, Glostrup, nu som repræsentant, der medfører rejser i henholdsvis Tyskland og Sverige.

e. *Grethe Madsen, kontorassistent, født d. 21. januar 1929 i Lyngby, gift d. 1. april 1953 i Gladsakse med Poul Børling, direktør, født d. 23. september 1929 på Frederiksberg, søn af fabriksarbejder Alfred Peter Emanuel Børling og hustru Agnes Marie Larsen.*
Bosat: Rødager Allé 60, Rødovre.
G.M. blev kontoruddannet og var derefter ansat på fabrikken Ilka i 2 år og på Københavns Amtstue i 4½ år.
P.B. tog realeksamen, siden handelsmedhjælpereksamen, statskontrolleret prøve i bogholderi, afgangseksamen fra Købmandsskole i London, England, samt 1. del af HD ved Handelshøjskolen; stod i lære på fabrikken Ilka og var der i ca. 7 år, blev derefter ansat som bogholder på Schous Fabriker A/S i Ravnholm og havde tidligere aftjent sin værnepligt som gardehusar i Næstved.

1) *Ole Børling, HA-studerende, født d. 7. juli 1959 i Rødovre.*
Bosat: Rødovre Centrum 463, Rødovre.
O.B. tog 1979 studentereksamen fra Nørre Gymnasium og blev derefter optaget på Handelshøjskolen i København.

G. *Dorothea Salomonsen, født d. 20. juni 1864 i Ferritslev, Rolsted, død, gift d. 17. december 1886 i Rolsted med Jørgen Pedersen, gårdejer, født d. 22. december 1856 i Ferritslev, død, søn af gårdejer Peder Rasmussen og hustru Karen Nielsdatter. (Se VII E).*

Bosat: Søndergård, Ferritslev Fyn.

Fru Dagny Alminde fortæller følgende:

"Jørgen Pedersen var et sjældent begavet og elskeligt Menneske. Der var en særlig Kraft, Velvilje og Humor over ham, som gjorde, at man blev glad i hans Selskab. Han havde en ualmindelig køn Sangstemme, og han spillede dejligt - Violin og Cello. Professor Bartholdy bad ham mindeligt om at lade sig uddanne i Sang: "Det er Synd, at saadan en Stemme skal gaa tabt herude paa Landet". - "Nej, Bønderne skal ogsaa kunne synge", svarede Jørgen Pedersen. Han talte altid med Glæde om de Steder, han havde søgt Undervisning. - 1875 var han paa Gedved Højskole, 1878-1879 var han i Rødding og siden Elev paa Faurbogaard Landbrugsskole. Jørgen Pedersen blev gift med sin Kusine, Dorothea Salomonsen. Hun var ligesaa elskelig som han. De havde ingen Børn, men de var for deres Søskendes Børn alle Tiders "Farbror Jørgen og Moster". Naar deres Navne blev nævnt, følte man uvilkaarligt et Pust af noget godt. I deres Hjem trivedes Sang og Musik til Glæde for alle, der vilde lytte. Deres Dør var aaben og deres Bord dækket for enhver, og ingen bad forgæves om Hjælp hos dem. Der var en aandelig Rigdom at finde, der aldrig vil glemmes af os, som nød godt deraf. - De gav med Glæde!"



V F - Nielsine Salomonsen
Anders Pedersen



V F 1 - Karen Pedersen
Kristian Hansen



V F 2 - Peder Salomon Pedersen
Emilie Hansine Johansen



V F 3 - Anna Pedersen
Christian Ankersen Grøn



V F 4 - Jens Pedersen
Nanny T.H.R. Bæklund

V F 4
Laura J.D. Jensen



V F 5 - Niels Pedersen
Marie Jensen



V F 6 - Dagmar Pedersen
Rasmus Alfred Madsen



V G - Dorothea Salomonsen
Jørgen Pedersen

VI. Kirsten Nielsdatter

født d. 22. marts 1820 i Funkegården i Ferritslev, Rolsted, død d. 11. marts 1899 i Rønholt, Vissenbjerg, gift d. 19. januar 1839 i Rolsted med Peder Jacobsen, gårdmand, født ca. 1795, død d. 29. juli 1874 i Birkum, Fraugde. - P.J. blev gift første gang d. 4. december 1819 med enke Johanne Dorthea Christensdatter af Tving.
Bosat: Birkum pr. Odense SØ.

A. *Niels Jacob Pedersen, gårdmand, født d. 26. november 1839 i Birkum, Fraugde, gift d. 5. maj 1875 i Vissenbjerg med Magdalene Larsen, født d. 5. januar 1846 i Gadsbølle, Vissenbjerg, datter af gårdmand Hans Christian Larsen og hustru Abeline Mathiusdatter.*
Bosat: Bred pr. Vissenbjerg.

1. *Kirstine Abeline Pedersen, født d. 7. juni 1876 i Birkum, Fraugde.*
Bosat: USA.

2. *Peder Christian Pedersen, født d. 21. september 1881 i Birkum.*

3. *Ane Marie Pedersen, født d. 28. juli 1884 i Birkum.*

4. *Hans Jørgen Pedersen, født d. 20. oktober 1886 i Birkum, død 1956.*
Bosat: USA.

5. *Karoline Pedersen.*

B. *Jacob Pedersen, gårdejer, født d. 14. marts 1842 i Birkum, Fraugde, død d. 24. maj 1921 i Gudme, gift d. 9. december 1871 i Fraugde med Karen Sofie Pedersen, født d. 4. oktober 1852 i Birkum, død d. 16. maj 1922 i Skjoldgård i Ellerup, Gudbjerg, begravet i Gudme, datter af gårdmand Peder Rasmussen og hustru Dorthea Madsdatter.*
Bosat: Davinde pr. Marslev.
J.P. havde først en gård i Davinde, gik engang i solidarisk kaution for en mand, han var i kompagni med om et teglværk, med det resultat, at J.P. mistede alt og måtte begynde forfra, boede i et hus, der tilhørte godset Broholm og var beskæftiget her som daglejer. Aftjente sin værnepligt ved ingeniørkorpset.

1. *Peder Christian Pedersen, født d. 21. juni 1870 i Birkum, Fraugde, død d. 25. august 1895.*
P.C.P. pådrog sig, mens han aftjente sin værnepligt som dragon, en alvorlig gigtfeber, som han aldrig overvandt. Deltog aldrig i ungdommens fornøjelser, hvorimod det kulturelle og åndelige havde hans store interesse.

2. *Ane Bartine Pedersen, født d. 29. december 1872 i Birkum, Fraugde, død d. 17. februar 1927 i Brudager, gift d. 21. april 1903 i Gudme med Kasper Larsen Kaspersen, arbejdsmand, født d. 6. april 1871 i Brenderup, Gudbjerg, død d. 13. januar 1947 i Brudager, søn af gårdejer Lars Caspersen og hustru Karen Nielsen.*
Bosat: Brudager pr. Vejstrup.
A.B.P. gik i skole i Fraugde og var derefter beskæftiget ved husgerning indtil sit giftermål, afbrudt 1898 af et ophold på Vejstrup Højskole.
K.L.K. gik i Ellerup Friskole, hjalp til ved landbruget hjemme indtil sit giftermål, afbrudt af værnepligt i Nyborg, drev 1903-1915 en 6 tdr. land stor ejendom i Lunde og overtog derpå en ejendom i Brudager.

   a. *Karen Sofie Hansen, født d. 7. april 1894 i Tved, død d. 11. februar 1969 på sygehuset i Slagelse, gift d. 11. maj 1919 i Hesselager med Hans Peter Hansen, bolsmand, født d. 7. december 1888 i Gørlev, død d. 7. januar 1981 på plejehjemmet i Slagelse, søn af gårdejer Hans Hansen og hustru Karen Jensen.*
   Bosat: Sønderup pr. Slagelse, senere plejehjemmet, Smedegade 2, Slagelse.

      1) *Karen Ingrid Margrethe Hansen, født d. 27. maj 1922 i Ellerup, Gudbjerg, død d. 13. juli 1980 i Korsør, gift d. 28. maj 1941 i Rotterdam, Holland, med Peter Huysdens, arbejdsmand, født d. 29. oktober 1917 i Rotterdam, søn af tømrer Johannes Huysdens og hustru Anna Tulling.*
      Bosat: Halskovvej 43, Korsør.

         a) *Anna Sofia Huysdens, født d. 24. december 1942 i Rotterdam, Holland, gift med Bent Petersen.*

Bosat: Maribovej 77, Våbensted pr. Sakskøbing.

b) Johannes Hans Peter Huysdens, ekstraarbjeder, født d. 31. maj 1946 i Tornved, Jyderup.
Bosat: Motalavej 77, Korsør.

2) Hansa Marie Jakobine Hansen, født d. 20. marts 1925 i Gudbjerg, gift d. 7. april 1946 i Jyderup med Viggo Andersen, gårdejer, født d. 8. april 1914 i Værslev, søn af gårdejer Peter Andreas Andersen og hustru Maren Kristine Nielsen.
Bosat: Brandsmarkvej 8, Slaglille pr. Sorø.

a) Mona Andersen, født d. 16. juli 1950 i Kåstrup.

b) Lis Andersen, født d. 17. marts 1953 i Kåstrup.

3) Nora Doris Elisabeth Hansen, født d. 20. marts 1932 i Ubby, gift d. 3. december 1950 i Sønderup med Eigil Andersen, vognmand, født d. 22. april 1929 i Ubby, søn af bolsmand Vilhelm Andersen og hustru Anna Olsen.
Bosat: Rønnesholm 32, Sønderup pr. Slagelse.

a) Hanne Lykke Andersen, født d. 22. marts 1973 i Sønderup.

b. Karen Laura Kaspersen, husbestyrerinde, født d. 11. juni 1904 i Lunde, død d. 6. juni 1968 i Heldager, Tved.
Bosat: Heldager Mose pr. Svendborg.
K.L.K. gik i skole i Lunde samt i Brudager, havde derefter plads ved husgerning, styrede 1926-1947 hus for faderen og virkede fra 1950 som husbestyrerinde for broderen Lars.

1) Karl Eli Svensson, entreprenør, født d. 27. september 1922 i Brudager, gift d. 4. november 1944 i Langå med Karen Elisabeth Hansen, kantineleder, født d. 14. september 1921 i Langå,
Bosat: Tinghøjparken 37, Søborg.

a) Kristine Cecilie Svensson, lærervikar, født d. 22. november 1943 i Langå, gift d. 19. oktober 1963 i Gladsakse med

Ebbe Bay Mogensen, fiskeskipper, født d. 17. juli 1941 i Tejn, Olsker, søn af fiskeskipper Bay Harrild Mogensen og hustru Ella Jacobsen.
Bosat: Strædet 7, Tejn pr. Allinge.
K.C.S. tog mellemskoleeksamen i Gladsakse, udlærtes 1962 som kontorassistent hos A.C. Illum A/S, stormagasin, København, og virker nu som lærervikar på Bornholm. - K.C.S. har i 8 år siddet i bestyrelsen for den lokale idrætsforening, heraf 4 år som formand og var 1979-1982 medlem af skolenævnet ved Allinge Skole.
E.B.M. tog 1959 studentereksamen fra Rønne Gymnasium, drev 1 års tid laksefiskeri, studerede derefter ved Den polytekniske Læreanstalt i København, rejste 1964 tilbage til Bornholm og har siden været beskæftiget ved fiskeri, fra 1977 som selvstændig fiskeskipper.

1)) Jan Bay Mogensen, født d. 24. marts 1964 i Søborg.

2)) Pia Bay Mogensen, født d. 21. oktober 1966 i Søborg.

3)) Karina Bay Mogensen, født d. 7. april 1969 i Rønne.

4)) Christian Bay Mogensen, født d. 14. november 1979 i Rønne.

b) Flemming Svensson, kemikaliearbejder, født d. 17. august 1946 i Langå, gift med Dina Anette Braune, assistent.
Bosat: Durups Alle 73, Herlev.

c) Bjarne Svensson, betonformand, født d. 15. juni 1950 i Gladsakse, gift med Sussanne Nielsen, assistent.
Bosat: Ottingvej 121, Herlev.

d) Solveig Svensson, kantineleder, født d. 25. juni 1955 i Gladsakse, gift d. 19. oktober 1974 i Buddinge, Gladsakse, med Egon Clausen, typograf, født d. 11. januar 1947 i Gladsakse, søn af buschauffør Knud Robert Clausen og hustru Bodil Marie Hansen.

Bosat: Rybjerg Alle 59, Herlev.

1)) Lars Clausen, født d. 22. februar 1975 i Herlev.

2)) Jesper Clausen, født d. 4. marts 1980 i Herlev.

2) Egon Kaspersen, maskinarbejder, født d. 30. september 1924 i Brudager, gift, men ægteskabet opløst.
Bosat: Brudager Bygade 5, Vejstrup.

a) Michael Egon Kaspersen, mekaniker, født d. 1. maj 1960 i Svendborg.
Bosat: Brudager Bygade 5, Vejstrup.

b) Jørgen Egon Kaspersen, mekaniker, født d. 25. januar 1962 i Svendborg.
Bosat: Brudager Bygade 5, Vejstrup.

c) Amdi Egon Loft Kaspersen, medhjælper, født d. 18. juni 1964 i Svendborg.

d) Martin Egon Kaspersen, født d. 5. september 1967 i Svendborg.

c. Jakob Peder Kaspersen, arbejdsmand, født d. 14. maj 1905 i Lunde, død d. 13. november 1977 i Heldager, Tved.
Bosat: Heldager Mose pr. Svendborg.
J.P.K. gik i skole i Lunde samt i Brudager, havde derefter plads ved landbruget, overtog 1935 faderens ejendom i Brudager, drev denne til 1950 og flyttede så sammen med søsteren Karen Laura ned til broderen Lars i Heldager Mose; fik 1946 beskæftigelse hos A/S Lange & Co., jernstøberi, Svendborg.

d. Lars Caspersen, husmand, født d. 31. januar 1910 i Lunde, død d. 21. august 1979 i Heldager, Tved.
Bosat: Heldager Mose pr. Svendborg.
L.C. gik i skole i Brudager, blev uddannet ved landbruget, var 1936-1937 elev på Fyns Stifts Husmandskole i Odense, blev 1944

kontroluddannet på Køng Højskole, virkede 1944-1949 som kontrolassistent for Heden Kontrolforening og overtog derpå en ejendom på 10 tdr. land i Heldager Mose.

e. *Anna Caspersen, født d. 12. april 1916 i Brudager, gift d. 11. november 1941 i Brudager med Harald Laursen, former, født d. 22. december 1914 i Grunderup, Kongsted, søn af murer Niels Sejbjerg Laursen og hustru Nielsine Kirstine Nielsen.*
Bosat: Heldagervej 7, Heldager pr. Svendborg.

1) *Ulla Laursen, født d. 16. marts 1942 i Svendborg, gift d. 4. november 1977 i Sørup med Svend Haakon Græns Rasmussen, taxavognmand, født d. 24. maj 1947 i Svendborg, søn af husmand Kristian Engelhart Græns Rasmussen og hustru Jenny Emilie Larsen.*
Bosat: Marievej 24, Svendborg.

a) *Mona-Lisa Laursen, født d. 7. juni 1960 på Fødselsanstalten i Jylland, Århus.*
Bosat: Trappebæksvej 27 C, Svendborg.

b) *Anne-Marie Rasmussen, født d. 7. april 1978 i Svendborg.*

c) *Carl-Christian Rasmussen, født d. 2. juli 1979 i Svendborg.*

2) *Poul Laursen, født d. 18. november 1943 i Svendborg, død d. 1. januar 1972 i Heldager, Tved.*

3) *Inge Lise Laursen, assistent, født d. 25. februar 1945 i Svendborg, gift første gang med Dennis Ib Andersen, arbejdsmand, født d. 1. september 1946 i Odense; gift anden gang med Ole Johannes Ejler Nielsen, chauffør.*
Bosat: Kodrivervænget 24, Odense SV.

a) *Lone Jane Sejbjerg Nielsen, født d. 19. februar 1964 i Odense.*

b) *Kent Jan Sejbjerg Nielsen, født d. 12. februar 1965 i Oden-*

se.

c) Niels Ejler Sejbjerg Nielsen, født d. 18. maj 1976 i Odense.

4) Alf Laursen, dozerfører, født d. 5. juni 1946 i Svendborg, gift d. 27. november 1971 i Sørup med Merete Petersen, syerske, født d. 4. april 1949 i Svendborg, datter af arbejdsmand Harald Viggo Hannibal Petersen og hustru Else Kamilla Jensen.
Bosat: Hedelandsvej 13, Odense S.

a) Vivi Jane Laursen, født d. 19. juli 1973 i Odense.

b) Tina Helle Laursen, født d. 1. november 1976 i Odense.

c) Mogens Palle Laursen, født d. 14. februar 1979 i Odense.

5) Ole Laursen, elektriker, født d. 9. november 1947 i Heldager, Tved, samlever med Lone Nielsen, ekspeditrice, født d. 4. april 1954 i Svendborg, datter af arbejdsmand Hans Christian Nielsen.
Bosat: Løvsangervej 11, Thurø pr. Svendborg.

a) Daniel Nielsen, født d. 17. juni 1975 i Nyborg.

b) Ann Nielsen, født d. 26. august 1976 i Nyborg.

6) Kaj Laursen, mekaniker og buschauffør, født d. 28. november 1948 i Heldager, Tved.
Bosat: Heldagervej 7, Heldager pr. Svendborg.
K.L. blev uddannet som mekaniker og virker nu som chauffør.

7) Niels Casper Laursen, maler, født d. 6. maj 1950 i Heldager, Tved, samlever med Dina Merete Fejerskov Pedersen, husassistent, født d. 11. november 1952 i Svendborg, datter af arbejdsmand Hans Peder Pedersen og hustru Margit Eriksen.
Bosat: Åbrinken 10, Stenstrup.

a) Karina Fejerskov Pedersen, født d. 21. juni 1978 i Svend-

borg.

3. *Dorthea Kirstine Pedersen, født d. 29. juni 1877 i Birkum, Fraugde, død d. 20. november 1942 i Gudme, gift i april 1910 i Gudme med Niels Kristian Mortensen, murermester og husmand, født i Holmdrup, Skårup, død 1923 i Svendborg, søn af husmand Morten Mortensen og hustru.*
   Bosat: Holmdrup pr. Skårup, Fyn.

   a. *Maren Sofie Andersen, født d. 4. januar 1898 i Gudme, død d. 17. marts 1960, gift d. 17. august 1919 i Gudbjerg med Niels Peder Rasmussen, skovarbejder, født d. 3. august 1895 i Brudager, død d. 12. august 1960, søn af skovfoged Rasmus Rasmussen og hustru Anne Andersen.*
      Bosat: Nyhave pr. Gudme.

      1) *Rasmus Jakob Rasmussen, gårdejer, født d. 2. november 1919 i Gudbjerg, gift d. 27. august 1952 i Hesselager med Birthe Lilian Andersen, født d. 27. august 1928 i Odense, datter af gårdejer Anders Andersen og hustru Kirsten Hansen Kragh.*
         Bosat: Revsørevej 32, Vormark pr. Hesselager.

         a) *Poul Tage Rasmussen, fabriksarbejder, født d. 18. maj 1950 i Haastrup.*
            Bosat: Norgesgade, Esbjerg.

         b) *Kirsten Rasmussen, smørrebrødsjomfru, født d. 20. november 1956 Hesselager, gift d. 20. november 1981 i Hesselager med Ole Emil Olesen, elektriker, født d. 24. marts 1947 i Randers, søn af maler Henry Emil Olesen og hustru Dagmar Marie Kjær Nielsen.*
            Bosat: Rønnebærvænget 7 B, Ryslinge.

         c) *Bjarne Rasmussen, landbrugsmedhjælper, født d. 22. januar 1962 i Hesselager, samlever med Lene Larsen, boghandlerlærling, født d. 7. maj 1962 i Odense, datter af arbejdsmand Aksel Helge Larsen og hustru Kirsten.*
            Bosat: Holsmosevej 14, Kogsbølle pr. Nyborg.

B.R. bestod 1976 9. klasses prøve i Oure, blev derefter uddannet ved landbruget, besøgte 1979 Korinth Landbrugsskole, aftjente 1981-1982 sin værnepligt og har nu atter plads ved landbruget.

L.L. gik i skole i Ellerup, Svindinge og Frørup, havde 1 år plads ved husgerning, var 1979-1980 EFG-elev på Svendborg Handelsskole og kom derpå i lære i A. Lützens Boghandel i Svendborg.

2) *Arnold Laurits Rasmussen, vognmand, født d. 5. december 1920 i Hesselager.*
Bosat: Ll. Dannesbo, Bryllevej 25, Bellinge pr. Odense SV.

3) *Erhardt Gunner Rasmussen, født d. 10. august 1924 i Hesselager.*
Bosat: Sprogtoften 14, Nyborg.

4) *Poul Henning Rasmussen, skovarbejder, født d. 13. maj 1926 i Hesselager.*
Bosat: Stubshovedvej 14, Gudme.

b. *Peder Christian Pedersen, vognmand, født d. 25. februar 1907 i Højes Dong, Lunde, død d. 20. juli 1982 på sygehuset i Svendborg, gift d. 26. februar 1933 i Hesselager med Anna Sofie Clausen, født d. 14. juli 1910 i Regitzesminde i Rue, Vigerslev, datter af gårdejer Hans Marius Clausen og hustru Johanne Marie Pedersen. (Se VI B 6 a)*
Bosat: Skolegade 17, Hesselager.
P.C.P. gik i skole i Skårup, havde plads ved landbruget til 1932 og drev 1932-1954 vognmandsforretning i Hesselager.
A.S.C. gik i skole i Ellerup samt i Gudme og havde derefter plads ved husgerning. - A.S.C. har i 10 år været medlem af et sangkor.

1) *Hans Ingemann Pedersen, smed, født d. 22. juni 1941 i Hesselager, gift d. 29. april 1962 i Hesselager med Anni Karoline Osther, hjemmehjælper, født d. 6. oktober 1943 i Gudme, datter af lagerarbejder Karl Osther og hustru Bodil Jensen.*
Bosat: Nørremarksvej 9, Tved pr. Svendborg.
H.I.P. gik i skole i Hesselager, havde en tid plads ved land-

bruget og har fra ca. 1966 været beskæftiget ved smedefaget. A.K.O gik i skole i Gudme, havde derefter plads ved husgerning forskellige steder på Sydfyn og virker nu som hjemmehjælper.

a) Brian Osther Pedersen, murer, født d. 17. august 1962 i Hesselager.
Bosat: Nørremarksvej 9, Tved pr. Svendborg.

b) Kenneth Osther Pedersen, slagterlærling, født d. 23. april 1966 i Hesselager.

2) Inger Marie Kristine Pedersen, hjemmehjælper, født d. 2. juli 1943 i Hesselager, samlever med Aage Kristiansen, forvalter og salgskonsulent, født d. 16. juni 1928 i Gudbjerg, søn af vejmand Thorvald Kristiansen og hustru Gertrud Jensen.
Bosat: Ribevej 55, Sdr. Hygum pr. Rødding.

a) Helle Susanne Nielsen, født d. 2. april 1965 i Svendborg.

3) Harald Jakob Pedersen, maskinarbejder, født d. 1. september 1944 i Hesselager, samlever med Jeanne Merete Olsen, hjemmehjælper, født d. 18. maj 1946 i Gudme, datter af Paula Olsen.
Bosat: Søvangen 60, Gudme.

a) Lene Merethe Pedersen, husassistent, født d. 19. oktober 1964 i Gudme.
Bosat: Højsagervej 22, Gudme.

4) Hanne Louise Pedersen, hjemmehjælper, født 14. april 1949 i Hesselager, gift d. 13. maj 1967 i Hesselager med Ole Cornelius Olsen, planteskoleejer, født d. 3. marts 1944 i Skårup, søn af planteskoleejer Jens Cornelius Olsen og hustru Kirsten Gunver Jørgensen.
Bosat: Damgårdsvej 17, Tved pr. Svendborg.

a) Jens Cornelius Olsen, født d. 25. novmember 1968 i Skårup.

b) Inger Louise Olsen, født d. 18. august 1971 i Skårup.

c) Jørn Cornelius Olsen, født d. 20. september 1977 i Skårup.

5) Ruth Dorthea Pedersen, født d. 19. januar 1951 i Hesselager, gift d. 14. maj 1969 i Svendborg med Henning Jørgen Jørgensen, savværksejer, født d. 8. september 1946 i Skelmose, Gudme, søn af husmand Henrik Jørgensen og hustru Marie Dorthea Olsen. Bosat: Lakkendrup Savværk, Lakkendrupvej 44, Gudbjerg Sydfyn.

a) Majbritt Jørgensen, født d. 27. februar 1969 i Svendborg.

b) Carsten Jørgensen, født d. 27. oktober 1972 i Nyborg.

c. Morten Johannes Mortensen, malermester, født d. 29. august 1911 i Holmdrup, Skårup, gift d. 15. december 1936 i Gudme med Elja Agnete Clausen, født d. 13. december 1917 i Skjoldgården i Ellerup, Gudbjerg, datter af gårdejer Hans Marius Clausen og hustru Johanne Marie Pedersen. (Se VI B 6 c)
Bosat: Kirkegade 6, Gudme.
M.J.M. gik i skole i Skårup samt i Gudme, blev 1925-1929 uddannet som maler hos malermester Pedersen i Gudbjerg, arbejdede derpå som svend til 1931 og nedsatte sig så som selvstændig malermester i Gudme.
E.A.C. gik i skole i Gudme og havde ellers plads ved husgerning.

1) Edith Marie Kirstine Mortensen, født d. 11. februar 1935 i Hesselager, gift d. 10. oktober 1954 i Gudme med Jørgen Abild Jensen, værkfører, født d. 10. april 1932 i Viby, søn af arbejdsmand Kresten Abild Jensen og hustru Benedikte Jørgensen.
Bosat: Piavænget 4, Næsby pr. Odense N.
E.M.K.M. gik i skole i Gudme og havde ellers plads ved husgerning.
J.A.J. gik i skole i Viby, blev 1948-1952 uddannet som maskinarbejder hos Frichs A/S, Århus, arbejdede 1954-1955 hos Thomas B. Thrige samt 1955-1957 ved M.P. Allerups Eftf., begge Odense, og har siden haft ansættelse på Haustrups Fabriker A/S, ligeledes Odense, fra 1960 som værkfører.

a) Jette Abild Jensen, sygehjælper, født d. 22. december 1954

på sygehuset i Svendborg, gift d. 10. maj 1975 i Odense med Jan Ulrich Bjørnholdt Damsgaard, produkthandler, født d. 17. maj 1951 i Rønninge, søn af Mona Hansen.
Bosat: A. Jakobsens Vænge 13-15, Odense SØ.
J.A.J. gik 9 år i Korsløkkeskolen i Odense, var i 3 år beskæftiget som ufaglært sygehjælper på plejehjemmet Munkehaven i Odense, købte 1982 Fraugde gamle præstegård og startede her Fraugde Produkt.
J.U.B.D. gik i skole forskellige steder, bl.a. i Korsløkkeskolen i Odense, var derefter beskæftiget ved forskelligt, bl.a. som sømand samt ved landbruget og driver nu sammen med hustruen Fraugde Produkt.

1)) Michelle Bjørnholdt Damsgaard, født d. 12. september 1972 i Odense.

2)) Morten Stefan Bjørnholdt Damsgaard, født d. 18. september 1975 i Odense.

b) Dorthe Abild Jensen, køkkenleder, født d. 26. oktober 1957 i Odense, samlever med Kaj Verner Petersen, tagdækker, født d. 7. april 1957 i Sorø, søn af Knud Petersen og hustru Karen.
Bosat: Christiansgade 83, Odense C.

1)) Robert Abild Jensen, født d. 1. maj 1981 i Odense.

c) Michael Abild Jensen, EFG-elev, født d. 15. oktober 1964 i Odense.

2) Arne Mortensen, sygehusportør, født d. 8. maj 1938 i Gudme, gift d. 14. januar 1961 i Gudme med Elna Brand Pedersen, husmoderafløser, født d. 22. juni 1942 i Gudme, datter af skrædermester Lars Pedersen og hustru Marie Jensen.
Bosat: Walkendorffsvej 25, Tved pr. Svendborg.

3) Erling Kristian Mortensen, mekaniker, født d. 29. november 1940 i Gudme.

Bosat: Rugvænget 19, Gødvad pr. Silkeborg.

d. Ingvard Mortensen, vognmand, født d. 19. marts 1913 i Holmdrup, Skårup, gift d. 9. november 1937 i Flødstrup med Esther Christensen, født i Oure, datter af smedemester Christensen og hustru.
Bosat: Ludvigs Mindevej 44, Lydinge Gårde pr. Fåborg.

1) Birgit Mortensen, født i august 1938 i Flødstrup.

2) Henning Mortensen, født 1939 i Flødstrup.

3) Tove Alice Mortensen, født 1944 i Flødstrup.

4. Caroline Pedersen, født d. 9. oktober 1880 i Birkum, Fraugde, død d. 30. marts 1948 i Gudme, gift d. 26. september 1902 med Anders Christian Andersen, bødker, født d. 15. december 1877 i Gudme, død d. 25. september 1956, søn af bødker Hans Andersen og hustru Frederikke Madsen.
Bosat: Gudme.

a. Anna Sofie Frederikke Andersen, født d. 23. juli 1903 i Gudme, gift d. 28. april 1944 i Gudme med Rasmus Rasmussen, gårdejer, født d. 19. januar 1898 i Adlergård, Gudme, død d. 10. marts 1974, søn af gårdejer Rasmus Peder Rasmussen og hustru Ane Jensen.
Bosat: Kirkegade 12, Gudme.
A.S.F.A. gik i skole i Gudme, lærte 1919-1920 syning hos fru Andersen i Gudme og virkede derefter som syerske i Gudme til 1944, afbrudt 1930-1931 af et ophold på Als Husholdningsskole, Vollerup, samt 1936 af et ophold på Snoghøj Gymnastikhøjskole.
R.R. gik i skole i Gudme samt i Andersens Realskole i Svendborg, blev uddannet ved landbruget, var 1918-1919 elev på Lyngby Landbrugsskole, overtog 1938 sin fødegård med et tilliggende på 30 tdr. land og drev denne i en lang årrække. - R.R. var 1938-1953 medlem af menighedsrådet, heraf 12 år som formand.

b. Emma Emilie Andersen, født d. 3. december 1904 i Gudme, gift d. 31. august 1928 i Gudme med Alfred Peder Espersen, lærer, født d. 9. juli 1900 på Brudager Mark, Brudager, død d. 22. novem-

ber 1958, søn af friskolelærer og forfatter Jens Peter Espersen og hustru Birthe Marie Hansen.
Bosat: Lindevej 5, Gudme.
E.E.A. gik i skole i Gudme, havde en tid plads ved husgerning, dimitteredes 1925 fra Skårup Statsseminarium og virkede derefter som vikar, i Gudme, Sdr. Omme, Hune i Vendsyssel, Vråby på Sjælland samt i Tårs på Lolland.
A.P.E. gik i Brudager Kile Friskole, havde en kort tid plads ved landbruget, blev derefter uddannet som maskinarbejder, var 1919-1920 elev på Svendborg tekniske Skole, bestod 1920 motorpasserprøve i Odense, aftjente 1921 sin værnepligt som arbejdssoldat, dimitteredes 1925 fra Skårup Statsseminarium, var 1925-1926 samt 1926-1927 vinterlærer i Fiskbæk, virkede derefter som vikar forskellige steder, bl.a. i Hillerslev, var 1928-1932 vakancelærer samt andenlærer i Vinderslev, havde 1932-1948 ansættelse som enelærer i Skovbølling samt 1948-1954 som førstelærer i Vormark, virkede 1954-1956 som enelærer i Uve og var så ansat ved Horsted Skole til sin død.

1) Karl Edvin Espersen, civilingeniør, født d. 10. august 1929 i Vinderslev, gift første gang d. 3. april 1955 i Helsingør med Elsa Jacobsen, født d. 12. november 1932 i Stubbekøbing, datter af politiassistent Jacob Reinhold Jacobsen og hustru Mary Kirstine Jensen; ægteskabet opløst, gift anden gang d. 2. juli 1960 i Rio de Janeiro, Brasilien, med Kirsten Riis, født d. 27. november 1940 i Vejle, datter af malermester Mikkel Riis og hustru Helga Emilie Christensen.
Bosat: Elmemosevej 89, Fløjstrup pr. Beder.
K.E.E. gik i skole i Skovbølling og Jelling, tog 1948 studentereksamen i Vejle, blev 1953 cand. polyt. fra Den polytekniske Læreanstalt i København, indkaldtes 1953 til aftjening af sin værnepligt i Hvorup, hjemsendtes 1955 som løjtnant, blev derefter ansat ved ingeniørfirmaet Kampsax, virkede for dette firma forskellige steder i ind- og udland, bl.a. ved entreprenørarbejde i Rio de Janeiro, Brasilien, ved vejprojektering i Iran samt på hovedkontoret i København, forlod 1969 Kampsax, fik da ansættelse ved rådgivende ingeniørfirma Viaplan, forestod dette firmas projektering og tilsyn på motor-

vejsanlægget i Vallensbæk Mose, blev 1971 medejer af firmaet og leder af dets Jyllandsafdeling, firmaet solgtes 1980 til Carl Bro A/S og K.E.E. har siden haft ansættelse her.

E.J. tog 1948 realeksamen i Stubbekøbing, var 1948-1949 elev på Handelsdagskolen i Nykøbing F, blev derpå kontoruddannet ved Zone Redningskorpsets hovedkontor i Nykøbing F, var 1952-1953 husholdningselev på Troelstrupgård ved Hasle, virkede 1953-1955 som korrespondent på Helsingør Skibsværft og Maskinbyggeri A/S og fik derpå ansættelse i Vesta A/S, Hvidovre.

a) Lone Riis Espersen, studerende, født d. 2. april 1961 i Sao Paulo, Brasilien.

b) Anders Riis Espersen, mekanikerlærling, født d. 22. juli 1963 i Sao Paulo.

c) Hanne Riis Espersen, født d. 14. maj 1973 i Roskilde.

2) Else Margit Espersen, sygehjælper, født d. 5. oktober 1931 i Vinderslev, gift d. 30. december 1951 i Gudme med Jørgen Preben Løve Paaske, betonvarefabrikant, senere skibsbygger, født d. 11. oktober 1923 i Kværndrup, søn af glasværksarbejder Laurits Johannes Paaske og hustru Mary Hansine Hansen; ægteskabet opløst.
Bosat: Skyttehusgade 18, Vejle.
E.M.E. gik i skole i Skovbølling samt i Jelling, havde plads ved husgerning til 1950, var derefter elev på sygeplejeforskolen på Rødkilde Højskole samt en kort tid sygeplejeelev på Svendborg Sygehus, hjalp ægtefællen på betonvarefabrikken, gennemgik 1968 uddannelse til sygehjælper og har siden været beskæftiget som sådan, fra 1979 på Vejle Sygehus.
J.P.L.P. gik i skole i Hjulby, havde en tid plads ved landbruget, aftjente 1945-1946 sin værnepligt i Odense, var en tid beskæftiget på et jernstøberi i Nyborg samt på Odense Glasværk, etablerede 1952 sammen med en bror en betonvarefabrik i Hjulby, havde tillige et flaskegasdepot, drev dette en årrække og virker nu som skibsbygger.

a) Ole Esper Paaske, skibsbygger, født d. 19. juli 1953 i Svendborg, gift d. 29. august 1982 i Philadelphia, Pennsylvania, USA, med Joan Brylawski.
Bosat: 2155 24th. Street, Philadelphia, Pennsylvania, USA.

b) Hanne Lise Paaske, studerende, født d. 31. oktober 1955 i Hjulby, gift d. 10. maj 1977 i Nyborg med Søren Nørgaard Jensen, lærer, født d. 21. september 1953 i Nyborg, søn af vaskeriejer Vagn Nørgaard Jensen og hustru Randi; ægteskabet opløst 1979.
Bosat: Kronprinsensgade 10, Nyborg.
H.L.P. tog 1975 studentereksamen fra Nyborg Gymnasium, studerede dansk ved Odense Universitetscenter, virkede så som vikar på Nyborg Skole og påbegyndte 1981 uddannelse til socialpædagog på Odense socialpædagogiske Seminarium.
- H.L.P. har spillet i rockorkesteret Punktum og har med dette turneret over det meste af landet, sidder desuden i bestyrelsen og forretningsudvalget for den lokale musikforening i Nyborg.
S.N.J. tog 1972 studentereksamen fra Nyborg Gymnasium samt 1977 lærereksamen fra Skårup Statsseminarium, var en kort tid ansat ved Nr. Søby Skole og har fra 1978 haft ansættelse ved Borgeskovskolen i Nyborg.

1)) Lea Christiane Nørgaard Paaske, født d. 13. april 1976 i Nyborg.

c) Svend-Erik Paaske, skibsmontør, født d. 18. november 1958 i Nyborg, samlever med Cecilia Henrietta Seier Arendal, økonomaelev, født d. 27. august 1958 i Stockholm, Sverige, datter af direktør Theodor Seier Arendal og hustru Grethe Jensen.
Bosat: Jydehaven 1, Kissendrup pr. Ullerslev.
S-E.P. bestod 1975 10. klasses prøve og udlærtes 1979 som skibsmontør.
C.H.S.A. tog 1979 studentereksamen og har siden været under uddannelse til økonoma.

1)) Christina Seier Paaske, født d. 16. juli 1981 i Nyborg.

3) Birthe Marie Espersen, født d. 3. december 1936 i Skovbølling, Jelling, gift d. 12. juli 1957 i Højen med Heine Peder Tolstrup Christiansen, husmand, født d. 28. september 1926 i Odense, søn af Ingeborg Hansine Christiansen.
Bosat: Holsmosevej 8, Kogsbølle pr. Nyborg.

4) Anna Kirsten Espersen, født d. 17. marts 1942 i Skovbølling, Jelling, gift d. 19. april 1962 i Errindlev med Uffe Riis, lærer, født d. 26. marts 1942 i Vejle, søn af malermester Mikkel Riis og hustru Helga Emilie Christensen.
Bosat: Fredericiagade 34, Vejle.

a) Helle Riis, født d. 4. oktober 1962 i Vejle.

b) Jesper Uffe Riis, født d. 27. februar 1969 i Vejle.

c) Ole Peter Riis, født d. 15. juli 1973 i Vejle.

5) Aase Rigmor Espersen, smørrebrødsjomfru, født d. 18. september 1943 i Skovbølling, Jelling, gift d. 21. november 1964 med Georg Stage, garver, født d. 4. juli 1915, død d. 27. januar 1982 på Hvidovre Hospital.
Bosat: Gl. Jernbanevej 39, Valby.

a) Karin Sanne Stage, født d. 16. marts 1965 i Valby.

b) Inge Merethe Stage, født d. 1. september 1967 i Valby.

c) Gitte Irene Stage, født d. 14. december 1969 i Valby.

c. Hans Jacob Harald Andersen, bødker, født d. 21. februar 1907 i Gudme, død d. 24. november 1935 i Sorø, gift d. 18. april 1932 i Sorø med Kristine Hansen, født d. 21. august 1895 i Ørbæk, død i januar 1966.
Bosat: Holbergsvej 6, Sorø.

5. *Kristian Marius Pedersen, præstegårdsforpagter, født d. 5. maj 1883 i Birkum, Fraugde, død d. 12. juli 1957, begravet i Fraugde, gift d. 13. december 1907 i Gudme med Karen Marie Pedersen, født d. 8. januar 1883 i Gudme, død d. 5. september 1964, datter af landmand Peter Petersen og hustru Johanne Christoffersen.*
Bosat: Aldershvile, Gudme.
K.M.P. virkede en lang årrække som tækkemand, men måtte opgive dette arbejde på grund af sygdom og havde derefter Gudme Præstegård i forpagtning til 1946, hvorpå svigersønnen Aage Frederik Nielsen overtog forpagtningen.

a. *Marie Kirstine Petra Pedersen, født d. 24. november 1905 i Gudme, gift d. 17. juli 1926 i Bregninge med August Hansen, slagtermester, født d. 27. november 1906 i Skovby, Bregninge, søn af slagtermester August Hansen og hustru Egidia Pedersen; ægteskabet opløst.*
Bosat: Østerbro 24, Søby Ærø.

1) *August Hansen, født d. 13. september 1927 i Bregninge, gift med Gretl Margarete, sygeplejerske.*
Bosat: 160 Pinewood Drive, Elyria, Ohio, USA.
A.H. gjorde en tid tjeneste som sekondløjtnant.

2) *Edith Hansen, født d. 28. februar 1929 i Bregninge, død d. 25. oktober 1970.*
Bosat: Østerbro 24, Søby Ærø.

3) *Karla Hansen, født d. 12. januar 1931 i Skovby, Bregninge.*
Bosat: Østerbro 24, Søby Ærø.

4) *Kristian Karlo Hansen, født d. 10. marts 1933 i Bregninge, død d. 23. januar 1948.*

5) *Arne Johannes Hansen, el-montør, født d. 16. april 1936 i Skovby, Bregninge, gift d. 23. april 1960 i Husum med Inger Lise Madsen, damefrisør, født d. 15. august 1935 i Kolding.*
Bosat: Schweizerdalsvej 8, Rødovre.

a) *Brian Hansen, studerende, født d. 22. juni 1963 på Frederiksberg.*

b. *Willy Harald Peder Pedersen, arbejdsmand, født d. 25. maj 1908 i Gudme, død d. 21. juli 1972, gift d. 19. april 1942 i Tved med Agnes Marie Kirstine Hansen, født d. 28. april 1909 i Brudager, datter af husmand Anders Thorvald Hansen og hustru Laura Kirstine Karoline Madsen Høj.*
Bosat: Sortebro pr. Vejstrup.
V.H.P.P. gik i skole i Gudme, havde plads ved landbruget til 1930, virkede derefter som chauffør til 1941 og fik så beskæftigelse i Galdbjerg grusgrav.
A.M.K.H. gik i skole i Brudager og havde derefter plads ved husgerning, bl.a. 1930-1942 som husbestyrerinde.

c. *Elna Augusta Pedersen, født d. 1. februar 1910 i Gudme, gift d. 15. februar 1934 i Gudme med Aage Frederik Nielsen, præstegårdsforpagter, født d. 23. marts 1912 i Ørting, søn af arbejdsmand Frederik Nielsen og hustru Mariane Johansen.*
Bosat: Søvangen 20, Gudme.
E.A.P. gik i skole i Gudme og havde ellers plads ved husgerning på Fyn samt på Ærø.
Aa.F.N. gik i skole i Ørting, blev uddannet ved landbruget, havde 1938-1942 en ejendom på 3 tdr. land i forpagtning, arbejdede tillige i frugtplantagen på hovedgården Broholm, drev 1943-1946 en 3 tdr. land stor ejendom på Gudme Mark og overtog derpå forpagtningen af Gudme Præstegård med et tilliggende på 20 tdr. land.

1) *Grethe Birgit Pedersen, født d. 10. januar 1930 i Hesselager, gift d. 29. maj 1955 i Gudme med Knud Jørgen Smedegaard, smed, født d. 7. maj 1932 i Sundby på Mors, søn af smedemester Niels Svendsen Smedegaard og hustru Inger Kirstine Søndergaard.*
Bosat: Fruevej 115, Nykøbing M.
G.B.P. gik i skole i Gudme, blev uddannet ved husgerning, var 1953 elev på Klejsgård Husholdningsskole, Strib, og havde så plads som husjomfru på Brandbjerg Håndværkerhøjskole ved Jelling indtil sit giftermål.

K.J.S. blev uddannet som smed og var 1953-1954 elev på Brandbjerg Håndværkerhøjskole.

2) *Inger Margit Nielsen, smørrebrødsjomfru, født d. 19. maj 1934 i Gudme.*
I.M.N. virkede en tid som smørrebrødsjomfru på Harrys Konditori i Fredericia.

3) *Aase Agnethe Nielsen, husassistent, født d. 12. december 1935 i Gudme.*
Aa.A.N. havde en tid plads ved husgerning hos fru Kristensen i Ejlby på Fyn.

4) *Ulla Marie Nielsen, husassistent, født d. 17. juni 1937 i Gudme.*
U.M.N. havde plads ved husgerning hos købmand Nielsen i Skårup på Fyn.

5) *Ketty Ruth Nielsen, født d. 24. februar 1939 i Gudme.*

6) *Sonja Harriet Nielsen, født d. 12. juni 1941 i Gudme.*

7) *Gudny Astrid Nielsen, født d. 25. januar 1944 i Gudme.*

8) *Kirsten Joan Nielsen, født d. 2. august 1945 i Gudme.*

d. *Helga Agnete Pedersen, født d. 14. februar 1911 i Gudme, gift d. 19. november 1943 i Gudme med Hans Magnus Karl Martinussen, arbejdsmand, født d. 14. oktober 1899 i Villumstrup, Herrested, søn af bolsmand Hans Christian Martinussen og hustru Karen Kirstine Christiansen.*
Bosat: Kirkegade 23, Gudme.
H.A.P. gik i skole i Gudme og havde ellers plads ved husgerning.
H.M.K.M. gik i skole i Herrested, blev uddannet ved landbruget og var derefter beskæftiget ved forskelligt, fra 1946 på hovedgården Broholm.

1) *Poul Ove Pedersen, landmand, født d. 14. oktober 1928 i Gudme.*

2) *Carla Johanne Pedersen, specialarbejder, født d. 20. april 1936 på Rigshospitalet i København, gift d. 1. juni 1955 i Svendborg med Valdemar Felix Nederlund, klejnsmed, født d. 22. marts 1928 i Borgeskov, Hjulby, søn af Anton Naguszewski og Anna Marta.*
Bosat: Skelmosevej 11, Gudme.
C.J.P. havde plads ved husgerning til sit giftermål og har fra 1969 været beskæftiget på fabrik i Svendborg.
V.F.N. blev uddannet ved landbruget, havde plads ved dette til 1963, bl.a. 1955-1960 på Vigelsø, var så beskæftiget i et kalkbrud i Varmark, fik 1969 arbejde som svejser i Nyborg og har siden fået svendebrev som klejnsmed.

a) *John Nederlund, smed, født d. 8. september 1955 i Svendborg, gift d. 22. maj 1982 i Stenstrup med Marianne Bregndahl Jensen, navneændring 1974 fra Marianne Olsen, specialarbejder, født d. 26. juli 1959 i Humble, datter af Dion Vilhelm Olsen og hustru Vera Eli Jørgensen.*
Bosat: Stationsvej 33, Stenstrup.
J.N. bestod 1972 10. klasses prøve i Hesselager, blev 1972-1975 uddannet som bygnings- og landbrugsmaskinsmed hos smedemester Erik Christensen i Gudme og har siden haft beskæftigelse ved faget.
M.B.J. bestod 1975 9. klasses prøve og arbejder nu på fabrik.

1)) *Helle Bregndahl Nederlund, født d. 21. december 1980 i Svendborg.*

b) *Anni Nederlund, specialarbejder, født d. 1. juni 1957 på Vigelsø, Østrup, samlever med Svend Aage Jensen, tømrer, født d. 8. maj 1955 i Frørup, søn af husmand Karlo Preben Børge Jensen og hustru Lilly Kristensen.*
Bosat: Bolbrovej 14, Brudager pr. Vejstrup.

1)) *Steffen Nederlund Jensen, født d. 9. juni 1982 i Svendborg.*

3) *Inga Agnethe Martinussen, født d. 23. april 1944 i Gudme, gift d. 15. maj 1965 i Gudme med Rasmus Dam Larsen, salgschauffør, født d. 9. juni 1939 på Strynø, søn af gårdejer Christian Larsen og hustru Ingrid Dam.*
Bosat: Lakkendrupvej 37, Gudbjerg Sydfyn.

a) Bent Dam Larsen, født d. 5. april 1966 i Svendborg.

b) Flemming Dam Larsen, født d. 5. oktober 1969 i Svendborg.

c) Carsten Dam Larsen, født d. 4. juli 1973 i Svendborg.

4) *Thorvald Christian Martinussen, arbejdsmand, født d. 27. maj 1946 i Gudme, gift d. 27. september 1969 med Anna-Marie Hansen; ægteskabet opløst.*
Bosat: Parkvej 5, Vissenbjerg.

a) Hanne Martinussen, født d. 2. april 1969.

b) Henning Martinussen, født d. 28. marts 1970.

e. *Thorvald Julius Pedersen, landmand, født d. 27. december 1912 i Gudme, død d. 24. maj 1946.*
Bosat: Gudme.

f. *Peder Christian Pedersen, arbejdsmand, født d. 24. marts 1914 i Gudme.*
Bosat: Søndergade, Gudme.
P.C.P. blev uddannet ved landbruget og var derefter beskæftiget som arbejdsmand.

g. *Karl Ejnar Pedersen, arbejdsmand, født d. 31. oktober 1918 i Gudme, død d. 10. februar 1959.*
Bosat: Gudme.
K.E.P. havde plads ved landbruget forskellige steder.

h. *Hans Gunnar Pedersen, landmand, født d. 27. marts 1924 i Gudme.*
Bosat: Søndergade, Gudme.

H.G.P. blev uddannet ved landbruget og fik 1953 plads på Skelmosegård ved Gudme.

j. Helge Børge Pedersen, kommunalarbejder, født d. 4. august 1926 i Gudme, gift d. 22. april 1956 i Tved med Hansa Pedersen, hjemmehjælper, født d. 13. juni 1935 på Tved Mark, Tved, datter af husmand Martin Pedersen og hustru Maren Kathrine Larsen.
Bosat: Ørbækvej 171, Tved pr. Svendborg.
H.B.P. blev uddannet ved landbruget, havde en tid plads hos Th. Møllegaard på Gudme Mark og har siden 1956 været beskæftiget som kommunalarbejder, først ved Tved Kommune og nu ved Svendborg Kommune.
H.P. gik i skole i Tved, havde derefter plads ved husgerning forskellige steder indtil sit giftermål og virker nu som hjemmehjælper.

1) Birthe Pedersen, husmoderafløser, født d. 24. april 1959 i Svendborg, samlever med Kæld Henning Frederiksen, tjener, født d. 29. juli 1944 i Svendborg.
Bosat: Gerritsgade 4, Svendborg.

2) Leif Pedersen, butikslærling, født d. 6. januar 1963 i Svendborg.

6. Johanne Marie Pedersen, født d. 4. november 1885 i Davinde, død d. 17. november 1962, begravet i Hesselager, gift d. 28. november 1909 i Vigerslev med Hans Marius Clausen, gårdejer, født d. 23. januar 1878 i Kærsgård, Sønderskø, død d. 25. september 1958, begravet i Hesselager, søn af gårdejer Hans Clausen og hustru Ane Marie Hansen.
Bosat: Gl. Hesselager pr. Hesselager.
J.M.P. deltog i sin ungdom i aftenskoleundervisning i Brudager Kiles Friskole og var en lang årrække medlem af Fyns Folkekor.
H.M.C. drev forskellige gårde, bl.a. slægtsgården Skjoldgården i Ellerup.

a. Anna Sofie Clausen, født d. 14. juli 1910 i Regitzesminde i Rue, Vigerslev, gift d. 26. februar 1933 i Hesselager med Peder Chri-

stian Pedersen, vognmand, født d. 25. februar 1907 i Højes Dong, Lunde, død d. 20. juli 1982 på sygehuset i Svendborg, søn af landmand Hans Hansen og Dorthea Kirstine Pedersen. (Se VI B 3 b)
Bosat: Skolegade 17, Hesselager.

b. *Egon Clausen, hestehandler, født d. 2. november 1915 i Galdbjerggård, Gudme.*
Bosat: Frørupvej 20, Frørup.

c. *Elja Agnete Clausen, født d. 13. december 1917 i Skjoldgård i Ellerup, Gudbjerg, gift d. 15. december 1936 i Gudme med Morten Johannes Mortensen, malermester, født d. 29. august 1911 i Holmdrup, Skårup, søn af murermester og husmand Niels Kristian Mortensen og hustru Dorthea Kirstine Pedersen. (Se VI B 3 c)*
Bosat: Kirkegade 6, Gudme.

d. *Ruth Justa Clausen, husbestyrerinde, født d. 24. juni 1920 i Skjoldgård i Ellerup, Gudbjerg.*
Bosat: Frørupvej 20, Frørup.
R.J.C. opholdt sig på grund af en ryglidelse hjemme og bor nu sammen med broderen Egon i Frørup; R.J.C. var ca. 10 år medlem af Gudme Sangkor.

7. *Jule Augusta Pedersen, gårdejer, født d. 27. december 1887 i Dongs-Højrup, Kirkeby, død d. 24. juli 1957 i Skjoldgården i Ellerup, Gudbjerg, gift d. 30. april 1909 i Gudme med Jens Rasmussen Hansen Stub, navneændring 1904 fra Jens Rasmussen Hansen, gårdejer, født d. 5. juni 1884 i Gudme, død d. 22. juni 1944 på sygehuset i Svendborg, begravet i Gudbjerg, søn af husmand Rasmus Hansen og hustru Karen Dorthea Jensen.*
Bosat: Skjoldgård, Ellerup pr. Gudbjerg Sydfyn.
J.A.P. gik i skole i Gudme og havde derefter plads ved husgerning; videredrev efter mandens død Skjoldgård med sønnen Peder som bestyrer og afhændede senere gården til denne.
J.R.H.S. gik ligeledes i skole i Gudme, blev uddannet ved landbruget, overtog ved giftermålet et husmandssted på 5 tdr. land i Gudme, arbejdede desuden som tækkemand samt som fyrbøder ved et transportabelt tærskeværk, købte, da Skjoldgård blev udstykket 1923, hoved-

parcellen på 27 tdr. land og drev gården indtil sin død.

a. *Annard Stub, gårdejer, født d. 10. juni 1910 i Gudme, gift d. 8. maj 1937 i Gudbjerg med Anna Marie Jørgensen, født d. 27. april 1912 i Nr. Broby, datter af vejmand Karl Kristian Jørgensen og hustru Karen Charlotte Hansen.*
Bosat: Fåborgvej 6, Nr. Broby pr. Broby.
A.S. gik i skole i Gudme samt i Ellerup, hjalp en tid til hjemme, havde derefter plads ved landbruget, virkede 3 år som chauffør hos købmand Larsen i Gudme, drev 1937-1951 20 tdr. land stor ejendom på Hågerup Mark samt 1951-1952 en 13 tdr. land stor ejendom i Kværndrup, overtog derpå Nårup Møllegård med et tilliggende på 20 tdr. land, havde denne til 1970 og flyttede så til Nr. Broby.
A.M.J gik i skole i Vittinge og havde derefter plads ved husgerning, bl.a. 6½ år som husjomfru på hovedgården Tiselholt i Vejstrup.

1) *Inge Edith Stub, kontorassistent, født d. 26. november 1942 i Gislev, gift med Knud Jørgensen, automekaniker.*
Bosat: Bakkevej 18, Broby.

b. *Aage Stub, husmand, født d. 23. juli 1912 i Gudme, gift d. 30. januar 1960 i Krarup med Grethe Augusta Mortensen, medhjælper, født d. 1. marts 1937 på Hundstrup Mark, Hundstrup.*
Bosat: Snarupvej 26, Agerup pr. Ringe.
Aa.S. gik i skole i Gudme samt i Ellerup, blev uddannet ved landbruget, hjalp til hjemme til 1930, tjente derefter i Lakkendrup samt i Gudme, var så atter 3 år hjemme, havde 1938-1951 beskæftigelse i Svindinge, drev 1952-1953 en 13 tdr. land stor ejendom i Langå og overtog derpå en 10½ td. land stor ejendom i Agerup.

1) *Henning Stub, bager, født d. 17. juli 1961.*
Bosat: Snarupvej 26, Agerup pr. Ringe.

2) *Hans Stub, født d. 2. juni 1963.*

c. *Karen Stub, født d. 9. juli 1914 i Gudme, død d. 29. december*

1968, gift d. 5. oktober 1937 i Gudbjerg med Anders Oluf Frederiksen, husmand, født d. 17. oktober 1907 på Gudbjerg Mark, Gudbjerg, søn af snedkermester og husmand Frederik Peder Frederiksen og hustru Martha Mortensen.
Bosat: Højsagervej 12, Gudme.
K.S. gik i skole i Gudme samt i Ellerup og havde ellers plads ved husgerning.
A.O.F. gik i skole i Gudbjerg, havde derefter plads ved landbruget, bl.a. 10 år hos gårdejer Niels Jørgen Rasmussen i Ellerup, og overtog 1937 en ejendom på Oure Mark med et tilliggende på 7 tdr. land.

1) Else Marie Frederiksen, født d. 16. februar 1937 i Skjoldgård i Ellerup, Gudbjerg, gift d. 6. november 1959 i Vejstrup med Johannes Rasmussen Stæhr, arbejdsmand, født d. 29. juli 1928 i Lundby, Landet, søn af bolsmand Jens Peter Rasmussen Stæhr og hustru Petra Rasmine Marie Nørregaard Mortensen.
Bosat: Lundbyvej 99 A, Landet pr. Svendborg.
E.M.S. gik i skole i Lundeborg samt i Oure, havde derefter plads ved husgerning forskellige steder og virkede 1958 køkkenpige på Vemmenæs Kro.

a) Vibeke Stæhr, født d. 29. april 1961 i Svendborg.

b) Irene Stæhr, født d. 13. maj 1966 i Svendborg.

2) Rigmor Agnete Frederiksen, dagplejemor, født d. 25. oktober 1938 på Oure Mark, Oure, gift d. 9. juni 1962 i Vejstrup med Helge Normann Christoffersen, slagteriarbejder, født d. 19. august 1934 i Hesselager, søn af landmand Holger Christoffersen og hustru Christine Karla Sørensen.
Bosat: Bøgebjergvej 19, Vester-Åby pr. Fåborg.

a) Bjarne Normann Christoffersen, født d. 12. marts 1968 i Fåborg.

b) Majbritt Karen Christoffersen, født d. 27. maj 1972 i Fåborg.

3) *Inga Margrethe Frederiksen, rengøringsassistent, født d. 12. november 1947 på Oure Mark, Oure, gift d. 20. januar 1968 i Vejstrup med Frode Nielsen, traktorfører, født d. 17. maj 1943 i Vormark, Hesselager, søn af husmand Laurits Nielsen og hustru Ellen Marie.*
Bosat: Buevej 16, Hesselager.

a) Flemming Nielsen, født d. 26. juli 1968 i Svendborg.

b) Randi Nielsen, født d. 9. september 1972 i Svendborg.

d. *Peter Stub, gårdejer, født d. 28. februar 1916 i Gudme.*
Bosat: Hedegyden 10, Ellerup pr. Gudbjerg Sydfyn.
P.S. bestyrede en tid Skjoldgård for moderen og overtog derpå gården.

e. *Anna Stub, født d. 22. februar 1918 i Gudme, gift d. 17. november 1942 i Gudbjerg med Knud Westerberg, maler, født d. 21. marts 1921 i Rudkøbing, søn af malermester Axel Westerberg og hustru Kristiane Jepsen.*
Bosat: Tårup Byvej 22, Frørup.

1) *Ulla Birgit Westerberg, sygehjælper, født d. 18. maj 1943 i Birkemose, Kullerup, gift d. 13. marts 1965 i Vejle på Fyn med Gert Ousager, født d. 15. marts 1941 i København, søn af chauffør Eigil Valdemar Petersen og Michaele Ousager.*
Bosat: Bjørnøvej 24 A, Svendborg.

a) Kit Ousager, født d. 7. juli 1967 i Hesselager.

b) Bo Ousager, født d. 15. september 1971 i Hesselager.

2) *Jens Erik Westerberg, ingeniør, født d. 6. september 1944 i Lindelse.*
Bosat: Satna Cement Worka, P.O. Birla Vikas, Satna M.P., India.
J.E.W. er ansat ved F.L. Smidth & Co. A/S.

3) *Anni Lis Westerberg, servitrice, født d. 13. oktober 1947*

i Nyborg, gift d. 5. april 1969 i Sdr. Broby, Broby, med Aage Villy Pedersen, styrmand, født d. 8. februar 1945 i Søllinge. Bosat: Egholmen 35, Odense NØ.

a) Mette Lykke Westerberg Pedersen, født d. 15. februar 1972 i Odense.

b) Ole Per Westerberg Pedersen, født d. 15. februar 1974 i Odense.

f. Rigmor Stub, født d. 16. juni 1921 i Gudme, gift d. 4. januar 1946 i Gudbjerg med Svend Villy Henriksen, husmand, født d. 21. september 1915 i Løgeskov, Stenstrup, død d. 24. maj 1981 i Ellerup, Gudbjerg, søn af arbejdsmand Peder Ludvig Henriksen og hustru Johanne Nielsen.
Bosat: Hedegyden 8, Ellerup pr. Gudbjerg Sydfyn.
R.S. gik i skole i Ellerup og havde ellers plads ved husgerning.
S.V.H. gik i skole i Løgeskov, blev uddannet ved landbruget og overtog 1952 en ejendom på 9 tdr. land, der var bygget på jord udstykket fra Skjoldgård.

1) Edith Stub Henriksen, hjemmehjælper, født d. 2. november 1946 i Skjoldgård i Ellerup, Gudbjerg, gift d. 5. oktober 1963 i Gudbjerg med Mogens Nielsen, chauffør, født d. 27. juni 1936 i Vormark, Hesselager, søn af N.P. Nielsen og hustru Gudrun Hansen.
Bosat: Svinget 8, Vormark pr. Hesselager.

a) Ole Stub Nielsen, mekanikerlærling, født d. 14. december 1963 i Svendborg.

b) Gitte Stub Nielsen, født d. 28. juli 1968 i Svendborg.

2) Jens Stub Henriksen, chauffør, født d. 20. marts 1950 i Ellerup, Gudbjerg.
Bosat: Præstemarken 39, Gudbjerg Sydfyn.
J.S.H. gik i skole i Gudbjerg, havde en tid plads ved landbruget, aftjente 1970-1971 sin værnepligt i Varde og har siden

haft beskæftigelse indenfor entreprenørbranchen, afbrudt 1975-1976 af et ophold på Ladelund Landbrugsskole.

3) Bent Stub Henriksen, salgskonsulent, født d. 15. august 1952 i Ellerup, Gudbjerg, gift d. 30. maj 1981 i Svendborg med Birgitte Norbert Petersen, sygehjælper, født d. 17. januar 1957 i Svendborg, datter af urmager Knud Frede Petersen og hustru Gurli Grethe Stephenson.
Bosat: Ellen Marsvins Alle 43, Thurø pr. Svendborg.
B.S.H. bestod 1970 den 1-årige handelseksamen, havde en tid beskæftigelse som arbjedsdreng ved Rutana Brød i Svendborg, virkede 1971-1978 som salgschaufför samme sted, bestod 1978 eksamen som merkonom i markedsføring og afsætningslære og har siden 1981 virket som salgskonsulent for Rutana Brød i Odense.
B.N.P. bestod 1974 realeksamen samt 1975 handelseksamen og 1977 højere handelseksamen, virkede 1978-1980 som ufaglært sygehjælper på et plejehjem, færdiguddannedes 1981 som sygehjælper i Svendborg og har siden haft ansættelse som sådan på plejehjemmet Thurøhus på Thurø.

g. Gunhild Dagmar Stub, født d. 26. maj 1924 i Skjoldgård i Ellerup, Gudbjerg, gift d. 18. maj 1945 i Gudbjerg med Kristian Thomsen, gårdejer, født d. 20. maj 1902 i Nymarksgård i Lakkendrup, Gudbjerg, søn af gårdejer Peder Thomsen og hustru Karen Pouline Madsen.
Bosat: Nymarksgård, Østre Sortemosevej 20, Lakkendrup pr. Gudbjerg Sydfyn.
G.D.S. gik i skole i Ellerup og havde ellers plads ved husgerning. K.T. gik i skole i Gudbjerg samt i Lakkendrup, blev uddannet ved landbruget, besøgte 1923-1924 Høng Landbrugsskole, overtog 1938 sin fødegård med et tilliggende på 58 tdr. land, tilkøbte senere ca. 30. tdr. land, drev gården til 1972 og afhændede den så til sønnen Jørgen Peder. - K.T. har været medlem af sognerådet og skolekommissionen samt været formand for huslejenævnet.

1) Ruth Irene Thomsen, kontorassistent, født d. 29. maj 1946 i Nymarksgård i Lakkendrup, Gudbjerg.

Bossat: Nonnevænget 8, Svendborg.
R.I.T. gik i skole i Lakkendrup og Gudbjerg samt på Ida Holst Skole i Svendborg, havde 1 år plads ved husgerning, var elev på Ringe Efterskole, virkede derefter som kokkepige på et plejehjem, havde et ophold på Langelands Husholdningsskole, Rudkøbing, og er nu beskæftiget på et revisionskontor i Svendborg.

2) *Jørgen Peder Thomsen, gårdejer, født d. 18. december 1949 i Nymarksgård i Lakkendrup, Gudbjerg.*
Bosat: Nymarksgård, Østre Sortemosevej 20, Lakkendrup pr. Gudbjerg Sydfyn.
J.P.T. gik i skole i Lakkendrup samt i Gudbjerg, blev uddannet ved landbruget hjemme, var elev på Ringe Efterskole, aftjente sin værnepligt ved civilforsvaret i Middelfart samt i Næstved, havde et 9 måneders ophold på Dalum Landbrugsskole og overtog 1972 sin fødegård.

3) *Erik Thomsen, adjunkt, født d. 3. april 1951 i Nymarksgård i Lakkendrup, Gudbjerg.*
Bosat: Rebslagervej 7, Svendborg.
E.T. tog studentereksamen fra Svendborg Gymnasium, studerede derefter til cand. mag. ved Københavns Universitet og har siden 1980 været ansat ved Fåborg Gymnasium.

h. *Ejner Stub, gårdejer, født d. 14. februar 1926 i Skjoldgård i Ellerup, Gudbjerg.*
Bosat: Westergård, Fleningevej 5, Fleninge pr. Fåborg.
E.S. gik i skole i Ellerup, blev uddannet ved landbruget, havde bl.a. plads på Gudbjerg Vandmølle samt på Spanggård i Svindinge, aftjente 1948-1949 sin værnepligt i Århus samt ved den dansk-tyske grænse og i Haderslev, havde så atter 3 år plads på Spanggård i Svindinge og overtog derpå Tønsbjerggård sammen med broderen Poul; til gården hører 60 tdr. land.

j. *Poul Stub, gårdejer, født d. 18. februar 1928 i Skjoldgård i Ellerup, Gudbjerg, gift d. 26. juli 1955 i Svendborg med Gunhild Carstensen, født d. 3. februar 1932 i Nybøl, datter af slagter-*

mester Chr. Carstensen og hustru Elisabeth Barbara Matznewitz.
Bosat: Blidegnsvej 7, Brendelydinge pr. Fåborg.
P.S. gik i skole i Ellerup, havde plads ved landbruget hjemme til 1947, aftjente 1949 sin værnepligt ved civilforsvaret i Sandholtlejren og overtog 1952 Tønsbjerggård sammen med broderen Ejner.

1) Merete Carstensen Stub, oversætter, født d. 23. januar 1956 i Svendborg, samlever med Karsten Frederiksen, ingeniør, født i Nakskov.
Bosat: Otto Benzons Vej 15, Århus V.

2) Jens Christian Carstensen Stub, født d. 1. oktober 1960 i Fåborg.
Bosat: Højrupvej 53, Ringe.

3) Bruno Carstensen Stub, født d. 14. november 1962 i Ringe.
Bosat: Blidegnsvej 7, Brendelydinge pr. Fåborg.

C. Ane Bartine Pedersen, født d. 30. april 1846 i Birkum, Fraugde.

D. Caroline Pedersen, født d. 23. juli 1853 i Birkum, Fraugde.

E. Stine Pedersen, født d. 12. januar 1858 i Birkum, Fraugde, død d. 7. marts 1925 i Skårup, gift d. 5. april 1894 i Rønninge med Peder Madsen, gårdejer, født d. 15. juni 1857 i Havndrup, Hellerup, død d. 22. september 1920 i Svendborg, søn af gårdmand Mads Christensen og hustru Karen Knudsdatter.
Bosat: Rønninge Maegård pr. Langeskov.

1. Holger Maegaard Madsen, elektriker, født d. 3. februar 1896 i Rønninge Maegård, Rønninge, død d. 22. september 1932 i Skårup, gift i februar 1923 i Skårup med Astrid Kappel Thøfting, født d. 4. oktober 1901 i Svendborg, død i november 1954 i Ærøskøbing, datter af stationsmester Jens Thøfting og hustru Katrine Kappel.
Bosat: Skårupøre pr. Skårup Fyn.

a. Peder Maegaard Madsen, trafikassistent, født d. 9. januar 1927

i Skårupøre, Skårup.
Bosat: Hillerød.

b. Vibeke Maegaard Madsen, lærer, født d. 23. april 1931 i Skårupøre, Skårup, gift med Anders Andersen, disponent.
Bosat: Birkedals Alle 40, Odense SV.

1) Pia Thøfting Andersen, født i januar 1956 i Ærøskøbing.

2. Agnes Maegaard Madsen, født d. 22. november 1897 i Rønninge Maegård, Rønninge, død d. 28. oktober 1979 på sygehuset i Ærøskøbing, begravet i Vejstrup, gift d. 30. december 1926 i Vejstrup med Anders Kristensen, førstelærer, født d. 27. november 1899 i Bregninge, død d. 23. august 1981 på De gamles Hjem i Ærøskøbing, begravet i Vejstrup, søn af gårdejer Thomas Christensen og hustru Ane Andersen.
Bosat: Rise Skole pr. Dunkær.

a. Thomas Maegaard Kristensen, overlærer, født d. 5. august 1927 i Rise.
Bosat: H.J. Poulsens Alle 68, Odense SV.
T.M.K. tog 1947 studentereksamen fra Svendborg Statsgymnasium samt 1949 lærereksamen fra Th. Langs Seminarium i Silkeborg og har siden 1950 haft ansættelse ved Odense Skolevæsen, nu som overlærer.

b. Poul Maegaard Kristensen, overlærer, født d. 25. september 1928 i Rise, gift d. 14. april 1954 i København med Lisbeth Damgaard, overlærer, født d. 21. december 1929 i København, datter af viceinspektør Jens Christian Damgaard og hustru Kirsten Jensen.
Bosat: Hejrevej 6, Hørsholm.
P.M.K. tog 1948 studentereksamen fra Svendborg Statsgymnasium, dimitteredes 1952 fra statsseminariet på Emdrupborg, aftjente 1953-1954 sin værnepligt i Ryvangen, virkede en tid som vikar ved Københavns Skolevæsen, blev 1954 fastansat samme sted og har fra 1959 haft ansættelse i Hørsholm.
L.D. tog 1949 studentereksamen fra Falkonergårdens Gymnasium, besøgte 1949-1950 Askov Højskole, dimitteredes 1952 fra statssemi-

nariet på Emdrupborg, virkede 1953-1960 som lærer ved Frederiksberg Skolevæsen og har siden haft ansættelse i Hørsholm.

1) Jens Maegaard Kristensen, født d. 7. maj 1955 på Frederiksberg.

2) Steen Thomas Maegaard Kristensen, født d. 11. marts 1958 på Frederiksberg.

3) Stig Esben Maegaard Kristensen, født d. 23. januar 1962 i Hørsholm.

c. Asger Maegaard Kristensen, født d. 13. marts 1932 i Rise.
Bosat: H.J. Poulsens Alle 68, Odense SV.

d. Arne Preben Maegaard Kristensen, civiløkonom, født d. 25. september 1935 i Rise.
Bosat: Asgård, Kammersgårdsvej 16, Sdr. Ydby pr. Hurup Thy.
A.P.M.K. tog 1952 præliminæreksamen fra Ærøskøbing Realskole samt 1955 studentereksamen fra Svendborg Statsgymnasium, var en tid vikar ved Københavns Skolevæsen og aftjente sin værnepligt ved telegraftropperne.

3. Karen Maegaard Madsen, født d. 25. oktober 1900 i Rønninge Maegård, Rønninge, død d. 25. januar 1982, gift d. 14. maj 1927 i Odense med Jørgen Christensen, lærer, født d. 26. juni 1899 i Tandselle, Tandslet, søn af Jens Peter Christensen og hustru Ellen Aagesen.
Bosat: Langelinie 68, Odense M.

a. Benedikte Maegaard Christensen, født d. 9. november 1927 i Seden, gift d. 7. marts 1953 i Johannesburg, Sydafrika, med Erik Lind, civilingeniør, født d. 23. juni 1926 i Christiansfeld, søn af apoteker Hans Amatus Theodor Christian Lind og hustru Karen Margrethe Groes-Petersen.
Bosat: Kettebakken 16, Skodsborg.
E.L. tog 1950 eksamen som civilingeniør fra Den polytekniske Læreanstalt i København, virkede 1952-1955 som ingeniør i Sasolsburg ved Johannesburg i Sydafrika og har nu ansættelse ved Dansk Spændbeton i Hedehusene.

1) *Kirsten Lind, civiløkonom, født d. 13. marts 1954 i Johannesburg, Sydafrika, gift d. 6. juni 1981 i København med Ole Panton, arkitekt, født d. 30. oktober 1938 i Odense, søn af kromand Henry Panton og hustru Else Nielsen.*
Bosat: Klareboderne 4, København K.

2) *Henrik Lind, stud. polyt., født d. 24. september 1958 i Hedehusene.*
Bosat: Klareboderne 4, København K.

b. *Mogens Maegaard Christensen, født d. 14. oktober 1929 i Seden.*
Bosat: Ørnevej, Hørsholm.

c. *Ellen Kirsten Maegaard Christensen, laboratorieassistent, født d. 6. november 1931 i Næsby.*
Bosat: Østbanevej ?, København Ø.



VI B - Jacob Pedersen
Karen Sofie Pedersen



VI B 1
Peder Christian Pedersen



VI B 2 - Ane Bartine Pedersen
Kasper Larsen Kaspersen



VI B 3
Dorthea Kirstine Pedersen



VI B 4 - Caroline Pedersen
Anders Christian Andersen



VI B 5 - Kristian Marius Pedersen
Karen Marie Pedersen



VI B 6 - Johanne Marie Pedersen
Hans Marius Clausen



VI B 7 - Jule Augusta Pedersen
Jens Rasmussen Hansen Stub

VII. Karen Nielsdatter

født d. 2. april 1822 i Funkegården i Ferritslev, Rolsted, død d. 17. december 1889 i Ferritslev, gift d. 15. november 1845 i Rolsted med Peder Rasmussen, gårdejer, født d. 25. juni 1800 i Kærby, Fraugde, død d. 7. december 1867 i Ferritslev, søn af gårdmand Rasmus Pedersen og dennes første hustru Anna Jørgensdatter.
Bosat: Ferritslev Fyn.
P.R. blev gift første gang d. 11. april 1835 i Rolsted med Niels Clausens enke, Maren Rasmusdatter, født d. 18. marts 1800 i Ferritslev, død d. 4. juni 1845 samme sted, datter af gårdmand Rasmus Hansen. Maren Rasmusdatter havde 3 børn fra sit første ægteskab: Rasmus Nielsen, Maren Nielsdatter og Claus Nielsen. I sit andet ægteskab havde hun ligeledes 3 børn: Anne Pedersen, født d. 20. december 1835, gift med væver Peder Andersen, Niels Pedersen, født d. 9. august 1840, død 1865, og Lucie Pedersen, født d. 18. januar 1843, gift med Rasmus Rasmussen, Nyhave.
P.R. hjalp til hjemme til sit 31. år, var så nogle år ude at tjene, rejste 1835 til Ferritslev, blev her fæster af sin første hustrus gård, matr. nr. 42, købte 1865 gården til selveje fra stamhuset Ravnholt, drev så ejendommen til sin død, hvorpå hustruen videreførte den til 1882 og udstykkede den således, at sønnen Hans fik hovedparcellen, sønnen Rasmus fik parcel nr. 42 d, og svigersønnen Hans Peder Christensen overtog 3 parceller.

A. Rasmus Pedersen, gårdejer, født d. 14. november 1846 i Ferritslev, Rolsted, død d. 7. februar 1913 samme sted, gift d. 19. november 1880 i Ryslinge med Mariane Jensen (Bloksgaard), født d. 4. januar 1847 i Lund, Lild, død d. 27. april 1918 i Ferritslev, datter af husmand og tømrermester Jens Jensen (Bloksgaard) og hustru Maren Kathrine Nielsdatter.
Bosat: Kokær, Ferritslev Fyn.
R.P. gik i skole i Rolsted, havde en kort tid plads hos sin morbroder, Christen Nielsen, i Hjallese, kørte som 18-årig i Kongsægt, proviantkørsel fra Nyborg til Strib, besøgte 1875 Gedved Højskole, bestyrede 1876-1878 fødegården for sin moder, overtog 1882 et stykke jord fra fødegården og byggede her ejendommen Kokær.
M.J. havde plads ved husgerning forskellige steder, bl.a. hos sognepræst P. Rønne i Thorup, en tid i Silkeborg, et halvt år hos pastor

Schøtt i Hjortdal Sogn samt nogle år hos pastor Dam i Thisted, og havde et ophold på Testrup Højskole.

1. *Astrid Østerlid, sygeplejerske, født d. 26. september 1881 i Kokær i Ferritslev, Rolsted, død i København, begravet i Rolsted.*
   Bosat: Gl. Kloster, Lersø Parkallé 28, København Ø.
   A.Ø. gik i Ferritslev Friskole, var elev på Testrup Højskole, blev derefter uddannet som sygeplejerske, virkede 1911-1919 på Rigshospitalet i København og var så vikar og privatsygeplejerske indtil 1931.

2. *Holger Østerlid, fabrikant, født d. 12. maj 1883 i Kokær i Ferritslev, Rolsted, død d. 6. august 1981 i Ferritslev, gift d. 12. maj 1908 i Ryslinge med Marie Madsen, født d. 29. september 1882 i Munkebo, død d. 4. juli 1946 i Ferritslev, datter af tømrer Christen Madsen og hustru Gertrud Marie Nielsen.*
   Bosat: Ferritslev Fyn.
   H.Ø. gik i Ferritslev Friskole, udlærtes 1902 som smed, aftjente 1905-1906 sin værnepligt i København, var beskæftiget som svend til 1907, nedsatte sig da som selvstændig grovsmed i Ferritslev, startede 1920 egen maskinfabrik samme sted, drev denne til 1943 og afhændede den så til sønnerne Gunnar og Aage.
   M.M. gik i Ringe Friskole, var 1906 elev på Frederiksborg Højskole og virkede så 6 år som ekspeditrice i Ferritslev Brugsforening.

   a. *Elise Marie Østerlid, født d. 5. november 1909 i Ferritslev, Rolsted, gift d. 29. november 1931 i Ryslinge med Johan Ludvig Jensen, maskinfabrikant, født d. 26. marts 1902 i Hejls, søn af skrædder Hans Karl Marius Jensen og hustru Gunne Marie Schmidt.*
      Bosat: Ørbækvej 36, Ferritslev Fyn.
      E.M.Ø. gik i Ferritslev Friskole, var 1931 elev på Danebod Højskole og havde ellers plads ved husgerning.
      J.L.J. gik i skole i Hejls, udlærtes 1921 som maskinarbejder, besøgte 1921-1922 Askov Højskole, aftjente 1924 sin værnepligt i Odense, havde derefter beskæftigelse som svend, drev 4 år et lille elektricitetsværk i Binderup og gik 1947 i kompagni med sin svoger, maskinfabrikant Gunnar Østerlid.

1) *Gunne Marie Jensen, mejeriarbejder, født d. 26. juli 1935 i Binderup, Sdr. Bjert, gift d. 22. januar 1956 i Ryslinge med Erling Madsen, chauffør, født d. 18. november 1927 i Tørring, søn af brøndgraver Ejner Ernst Madsen og hustru Karen Kirstine Jensen.*
Bosat: Solvej 21, Over-Jerstal pr. Vojens.

a) *Ghita Gadeberg Madsen, klinikassistent, født d. 20. juni 1958 i Odense, samlever med Helsge Poulsen Hansen, mekaniker, født d. 10. marts 1958 i Vedsted, søn af værkfører Niels Hansen og hustru Anne Margrethe Poulsen.*
Bosat: Skovbyvej 19, Vedsted pr. Vojens.
G.G.M. tog 1975 realeksamen i Over-Jerstal, havde en tid plads ved husgerning i Haderslev, udlærtes 1979 som klinikassistent hos en tandlæge i Åbenrå og var derefter beskæftiget hos en tandlæge i Haderslev.
H.P.H. tog ligeledes 1975 realeksamen i Over-Jerstal og udlærtes 1979 som mekaniker på Diesel-Gården A/S i Haderslev.

1)) *Tanja Gadeberg Hansen, født d. 13. juli 1982 i Haderslev.*

b) *Jens Michael Østerlid Madsen, eksportchauffør, født d. 20. februar 1957 i Odense, samlever med Tove Nielsen, mejeriarbejder, født d. 28. august 1961 i Adsbøl, Gråsten-Adsbøl, datter af arbejdsmand Svend Aage Nielsen og hustru Irma Kruse.*
Bosat: Tøndervej 20 A, Vedsted pr. Vojens.
J.M.Ø.M. bestod 1973 10. klasses prøve i Over-Jerstal, udlærtes 1977 som diesel-mekaniker i Haderslev og har siden virket som eksportchauffør.
T.N. tog 1978 realeksamen i Gråsten, var 1978-1979 EFG-elev på Sønderborg Handelsskole og har fra 1981 haft beskæftigelse på et mejeri i Høgelund.

1)) *Asker Østerlid Nielsen, født d. 14. maj 1980 i Sønderborg.*

2) *Aage Østerlid Jensen, ingeniør, født d. 18. juli 1942 i Ferritslev, Rolsted, gift med Lone Rudolfsen, sygehjælper, født d. 3. maj 1948.*
Bosat: Langdyssevej 14, Ferritslev Fyn.

b. *Gunnar Pedersen Østerlid, maskinfabrikant, født d. 28. marts 1911 i Ferritslev, Rolsted, gift d. 15. december 1935 i Vindinge med Karla Henriette Damsgaard Jensen, født d. 14. december 1915 i Bovense, datter af gårdejer Knud Christian Jensen og hustru Anna Damsgaard Jensen.*
Bosat: Lodskovvej 15, Ferritslev Fyn.
G.P.Ø. gik i Ferritslev Friskole, udlærtes 1930 som smed, var beskæftiget som svend til 1943 og overtog da sammen med broderen Aage faderens maskinfabrik i Ferritslev; gik 1947 i kompagni skab med sin svoger, Johan Ludvig Jensen.
K.H.D.J. gik i skole i Kogsbølle og havde derefter plads ved husgerning.

1) *Mogens Pedersen Østerlid, fabrikant, født d. 3. juni 1936 i Ferritslev, Rolsted, gift d. 9. juli 1960 i Davinde med Tove Marie Jensen, fabriksarbejder, født d. 20. november 1941 i Davinde.*
Bosat: Egeskovvej 19, Volstrup pr. Ringe.
M.P.Ø. gik i Ferritslev Friskole, havde en tid plads ved landbruget, udlærtes 1957 som maskinarbejder hos faderen, aftjente 1957-1958 sin værnepligt på Bådsmandsstrædes Kaserne i København, var så til 1974 beskæftiget på forskellige maskinfabrikker og har siden været selvstændig maskinfabrikant.
T.M.J. gik i skole i Davinde, havde derefter plads ved husgerning forskellige steder indtil sit giftermål og har fra 1967 været beskæftiget på fabrik.

a) *Karin Østerlid, køkkenchef, født d. 2. januar 1961 i Davinde, samlever med Erland Juhl Jørgensen, tjener, født d. 14. november 1958 i Odense, søn af lagerarbejder Erling Juhl Jørgensen og hustru Elly Birgit Jensen.*
Bosat: Munkebjergvej 173, Odense M.

b) Henrik Østerlid, maskinlærling, født d. 24. marts 1964 i Krarup.

c) Lene Østerlid, født d. 31. juli 1971 i Krarup.

2) Ingrid Gertrud Østerlid, medhjælper, født d. 9. december 1938 i Ferritslev, Rolsted, gift d. 10. august 1957 i Sdr. Nærå med Knud Aagaard, mølleriarbejder, født d. 23. november 1928 i Sdr. Nærå, søn af smed Carl Adolf Aagaard og hustru Maren Nielsen.
Bosat: Kirkebakken 12, Årslev.
I.G.Ø. gik i Ferritslev Friskole, var 1953-1954 elev på Sdr. Nærå Efterskole, havde en tid plads i huset, var 1956-1957 beskæftiget i køkkenet på Den danske Husflidshøjskole i Kerteminde, virkede 1966-1971 som rengøringsassistent på Bøgehøjskolen i Årslev og har siden arbejdet på Aarslev Polymere Industri A/S, ligeledes Årslev.
K.Aa. gik i skole i Sdr. Nærå, var 1943-1944 elev på Sdr. Nærå Efterskole, havde nogle år plads ved landbruget, aftjente 1949 sin værnepligt ved Fynske Livregiment, virkede 1951-1952 som minearbejder i Sverige og har siden haft beskæftigelse som mølleriarbejder, 1960-1979 på Havnemøllen i Odense og fra 1979 på Rutana Brød, ligeledes Odense.

a) Helle Østerlid Aagaard, hjemmehjælper, født d. 5. december 1957 i Sdr. Nærå, samlever med Jens Lundsteen Pedersen, rørsmed, født d. 6. september 1955 i Bredalkær, Engum, søn af specialarbejder Egon Pedersen og hustru Ina Lundsteen.
Bosat: Krengerupvej 115, Nårup pr. Tommerup.

1)) Ina Aagaard Pedersen, født d. 25. august 1978 i Nårup, Verninge.

2)) Klaus Aagaard Pedersen, født d. 9. december 1981 i Nårup.

b) Lars Østerlid Aagaard, født d. 17. september 1959 i Sdr.

Nærå, død d. 10. oktober samme år.

c) Hasse Østerlid Aagaard, svejser, født d. 6. juli 1961 i Sdr. Nærå, samlever med Ann Grodtkorp Andersen, maskinarbejder, født d. 9. september 1963 i Kerteminde, datter af overstyrmand Erik Andersen og hustru Herly Grodtkorp Hansen.
Bosat: Svendborgvej 378, V. Åby pr. Fåborg.
H.Ø.Aa. bestod 1977 9. klasses prøve fra Bøgehøjskolen i Årslev, udlærtes 1981 som smed hos Peder Pedersen i Sdr. Nærå og fik 1981 beskæftigelse på Sdr. Højrup Maskinfabrik.
A.G.A. bestod 1978 9. klasses prøve fra Brahetrolleborg Skole, var 1978 EFG-elev på Svendborg tekniske Skole og blev derefter uddannet som maskinarbejder i Fåborg samt på Sdr. Højrup Maskinfabrik.

d) Heidi Østerlid Aagaard, født d. 1. december 1965 i Sdr. Nærå.

3) Marianne Østerlid, kontorassistent, født d. 3. maj 1948 i Ferritslev, Rolsted, gift d. 14. februar 1970 i København med Anders Peter Olsen, konstruktør, født d. 21. maj 1938 i Middelfart, søn af søfyrbøder Svend Aage Olsen og hustru Kristine Wilhelmine Ellitsgaard.
Bosat: Langemarksvej 30, Søborg.

a) Peter Olsen, født d. 26. oktober 1975 i København.

c. Aage Pedersen Østerlid, ingeniør, født d. 12. august 1912 i Ferritslev, Rolsted, gift d. 17. august 1946 i Odense med Ragnhild Kirstine Marie Sørensen, født d. 23. december 1913 i København, datter af kusk Ole Sørensen.
Bosat: Gl. Lundeborgvej 2, Lundeborg pr. Hesselager.
Aa.P.Ø. gik i Ferritslev Friskole, havde ca. 5 år plads ved landbruget, hjalp derefter til hjemme på faderens maskinfabrik og overtog 1943 denne sammen med broderen Gunnar.

1) Uffe Finn Østerlid, født d. 15. august 1947 i Ferritslev,

Rolsted.

2) Palle Steen Østerlid, født d. 9. november 1950 i Ferritslev, Rolsted.

d. Inger Margrethe Østerlid, født d. 28. maj 1915 i Ferritslev, Rolsted, gift d. 25. september 1938 i Rolsted med Ejner Marius Grosen Jørgensen, vognmand, født d. 2. maj 1912 i Hvilsager, søn af arbejdsmand Peder Grosen Jørgensen og hustru Mette Marie Knudsen.
Bosat: Hellerupvej 21, Havndrup pr. Ringe.
I.M.Ø. gik i Ferritslev Friskole, var 1935 elev på Gymnastikhøjskolen i Ollerup og havde ellers plads ved husgerning.
E.M.G.J. gik i skole i Voldum, blev uddannet ved landbruget, arbejdede ca. 8. år på Ferritslev Savværk og nedsatte sig 1947 som selvstændig vognmand i Ferritslev.

1) Palle Grosen Jørgensen, vognmand, født d. 16. oktober 1940 i Ferritslev, Rolsted, gift d. 18. april 1970 i Odense med Lis Henriksen, kontorassistent, født d. 29. december 1945 i Rorslev, Nr. Nærå, datter af smed Poul Henriksen og hustru Esther Sela Hansen.
Bosat: Nyborgvej 1, Ferritslev Fyn.

a) Carsten Lindgård Jørgensen, smedelærling, født d. 16. november 1963 i Ringe.

b) Torben Grosen Jørgensen, født d. 29. august 1970 i Odense.

c) Marianne Grosen Jørgensen, født d. 20. juni 1972 i Odense.

2) Ib Grosen Jørgensen, chauffør, født d. 12. juni 1943 i Ferritslev, Rolsted.
Bosat: Nørremosevej 7, Ellested pr. Ørbæk.

3) Bente Grosen Jørgensen, født d. 3. september 1946 i Ferritslev, Rolsted, gift d. 12. oktober 1963 i Rolsted med Kurt Alslev Jensen; ægteskabet opløst 1975, samlever fra 1976 med

Knud Georg Berenth Nielsen, stationsbetjent, født d. 17. august 1945 i Odense, søn af specialarbejder Karsten Edward Berenth Nielsen og hustru Anna Kirsten Marie Pedersen.
Bosat: Vollsmose Allé 338, Odense NØ.
B.G.J. gik i Ferritslev Friskole, Rolsted Kommuneskole samt Fraugde Realskole, bestod 1976 handelseksamen fra Tietgenskolen i Odense og 1978 udvidet teknisk forberedelseseksamen fra Jernbanegadesskole, ligeledes Odense.
K.G.B.N. tog 1963 realeksamen fra Danmarksgade i Odense, var i 3 år elev på Tietgenskolen, ligeledes Odense, blev uddannet som ekspedient, aftjente 1967-1969 sin værnepligt og har fra 1978 været ansat som stationsbetjent ved DSB.

a) Thomas Alslev Jensen, født d. 11. marts 1964 i Ringe.

b) Tina Alslev Jensen, født d. 15. januar 1967 i Esbjerg.

c) Claus Grosen Jensen, født d. 15. maj 1975 i Odense.

d) Dennis Berenth Nielsen, født d. 14. november 1978 i Odense.

e) Lisa Berenth Nielsen, født d. 2. august 1980 i Odense.

e. Bodil Charlotte Østerlid, født d. 3. februar 1919 i Ferritslev, Rolsted, død d. 21. november 1975, gift d. 30. maj 1937 i Hellerup med Johannes Arne Nicolaj Buch, fabriksarbejder, født d. 1. december 1912 i Ornebjerg, Kastrup, død d. 28. september 1963, søn af parcellist Julius Nicolaj Buch og hustru Karen Kristine Christensen.
Bosat: Stationsvej 18, Vordingborg.
B.C.Ø. gik i Ferritslev Friskole, blev uddannet ved husgerning, havde 1950-1954 plads på statshospitalet i Oringe og var derefter beskæftiget på skotøjsfabrikken Jako i Masnedsund.
J.A.N.B. gik i skole i Kastrup, havde plads ved landbruget til 1939, virkede ca. 10 år som fiskehandler i Vordingborg og omegn og fik 1949 beskæftigelse på Nordisk Kamfabrik i Vordingborg.

1) Inge Merete Østerlid Buch, blomsterbinder, født d. 22. septem-

ber 1937 i Hellerup, gift d. 1. marts 1958 i Vanløse med Leif Edvard Enevoldsen, bankbetjent, født d. 30. december 1934 i Bramming, søn af arbejdsmand Leon Bjørn Vejlgård og hustru Maren Margrethe.
Bosat: Krogestykket 17 A, Herlev.

a) Susanne Enevoldsen, født d. 11. november 1966 i København.

b) John Leon Enevoldsen, født d. 1. oktober 1972 i København.

2) Kjeld Østerlid Buch, chauffør, født d. 13. oktober 1939 i Sigersted, gift med Anita.
Bosat: Søbakken 14, Nyråd pr. Vordingborg.

3) Gyda Marie Østerlid Buch, hotelejer, født d. 16. februar 1946 i Masnedsund, Vordingborg, gift første gang med Jack Bungård; ægteskabet opløst 1979, gift anden gang d. 8. august 1980 i Tinsnes, Norge, med Torstein Johannes Eriksen, løjtnant, født d. 10. juni 1956 i Tana, Norge, søn af Per Andreas Ravna og hustru Gerda Klementsen.
Bosat: Nedre Lappraen 231/54, Bardu, Norge.
G.M.Ø.B. gik i skole i Masnedsund samt i Kastrup, havde derefter beskæftigelse ved forskelligt, bl.a. som ekspeditrice, som kok samt som hjemmehjælper, underviste en tid i madlavning på aftenskole i Vordingborg, flyttede 1980 til Norge, arbejdede her en kort tid på et hotel og overtog så hotellet sammen med en anden.

a) Allan Bungård, født d. 21. januar 1965 i Vordingborg.

b) Charlotte Bungård, født d. 10. februar 1972 i Vordingborg.

4) Bjarne Østerlid Buch, murer, født d. 20. oktober 1948 i Masnedsund, Vordingborg, gift med Jytte.
Bosat: Dalbyvej 30, Borup.

3. Dagny Østerlid, aut. massøse, født d. 28. januar 1886 i Kokær i Ferritslev, Rolsted, død d. 21. november 1972 i Kolding, gift d.

8. november 1914 i Viuf med Aage Alminde, navneændring 1912 fra Alminde Madsen, overlærer, født d. 2. juli 1886 i Viuf, død d. 18. august 1962 i Vejers, Oksby, søn af lærer Peter Madsen og hustru Maren Marie Pedersen Alminde.
Bosat: Dyrehavegårdsvej 18, Kolding.
D.Ø. blev uddannet som massøse og virkede som sådan, 3 år i Silkeborg samt ca. 2 år i København.
Aa.A. var 1901-1902 elev på Staby Vinterlærerseminarium, virkede 1902-1903 som huslærer på Svendsholm i Staby, dimitteredes 1907 som lærer fra Silkeborg Seminarium, var en kort tid vikar i Silkeborg samt et halvt år som lærer på Åle Efterskole, blev derpå ansat ved Ålykkeskolen i Kolding og virkede en lang årrække her, sidst som overlærer.

a. *Kirsten Alminde, født d. 5. januar 1916 i Kolding, gift d. 28. januar 1938 i Kolding med Sigurd Høy Stampe, arkitekt, født d. 14. april 1913 i Lønborg, søn af mejeribestyrer Mads Stampe og hustru Johanne Kathrine Høy.*
Bosat: Benvedvænget 7, Virum.
K.A. var efter skolegangen elev på Silkeborg Husholdningsskole, bestod handelseksamen i Kolding og besøgte senere Askov Højskole.

1) *Karen Stampe, født d. 27. juli 1938 i København, gift med Irving Sonn, reklamemand, født d. 17. oktober 1926 i New York City, New York, USA, søn af Jacob Sonn og hustru Ida; ægteskabet opløst.*
Bosat: 41 Church Street, New Canaan, Connecticut, USA.

a) *Tracey Lisa Sonn, født d. 18. maj 1964 i New York City.*

b) *Douglas Brian Sonn, født d. 4. januar 1966 i New York City.*

c) *Jessica Signe Sonn, født d. 5. november 1969 i Mount Kisco, New York.*

2) *Jørgen Henrik Stampe, overlærer, født d. 30. august 1942 på Frederiksberg, gift første gang d. 27. juni 1964 med Birthe Klintskov, cand. scient., født d. 16. juni 1941 på Frederiks-*

berg; ægteskabet opløst 1974, gift anden gang d. 3. maj 1974 i Gentofte med Ingrid Ann-Christin Åkesson, børnehavepædagog, født d. 27. september 1944 i Västra Skävlinge, Sverige, datter af rørlægger Ernst Bertil Åkesson og hustru Ester Ingeborg Ljung.
Bosat: Svalevej 9, Hellerup.
J.H.S. tog 1962 studentereksamen fra Virum Statsskole samt 1967 lærereksamen fra Jonstrup Statsseminarium, virkede en tid som lærer i Lyngby og har siden 1968 haft ansættelse i Gladsakse, fra 1972 tillige som skolevejleder. - J.H.S. blev 1975 næstformand i Gladsakse Lærerforening og har fra 1980 siddet i forretningsudvalget for lærerforeningen i Københavns Amt.
I.A-C.Å. bestod realeksamen, udlærtes 1962 som dekoratør i Malmø, bosatte sig 1964 i Danmark, fik 1968 dansk statsborgerskab, færdiguddannedes 1968 som børnehavelærer fra Holte Børnehaveseminarium og har siden virket som sådan.

a) Anne Kathrine Skude, navneændring fra Stampe, født d. 23. december 1964 i Virum.
Bosat: Ådalsvej 65, Frederikssund.

b) Malene Skude, navneændring fra Stampe, født d. 11. juni 1968 i Lyngby.

c) Pelle Stampe, født d. 10. juli 1974 i Charlottenlund.

d) Jeppe Stampe, født d. 14. juni 1976 i Charlottenlund.

3) Mads Kristian Stampe, arkitekt, født d. 7. februar 1947 på Frederiksberg, gift d. 21. september 1968 i Virum med Susanne Gaunø Jensen, bibliotekar, født d. 3. juni 1947 i København, datter af apoteker Vagn Gaunø Jensen og hustru Gudrun Andersen.
Bosat: Skrænten 11, Birkerød.
M.K.S. tog 1965 studentereksamen fra Virum Statsskole samt 1969 lærereksamen fra Blågård Seminarium og 1974 afgangseksamen fra Kunstakademiets Arkitektskole i København og har siden haft forskellige ansættelser som arkitekt, fra 1981 som energi-

konsulent for fællestegnestuen i København, sideløbende med egen arkitektvirksomhed.
S.G.J. tog 1966 studentereksamen fra Virum Statsskole samt 1971 eksamen som bibliotekar fra Danmarks Biblioteksskole i København og har siden haft ansættelse på Birkerød Bibliotek.

a) Jakob Stampe, født d. 13. april 1970 i Charlottenlund.

b) Rasmus Stampe, født d. 15. maj 1973 i Charlottenlund.

b. Jørgen Ib Alminde, overlærer, født d. 20. juni 1917 i Kolding, gift d. 25. september 1945 i Ø. Egesborg med Birgitte Due Gundesen, født d. 27. april 1927 i Ø. Egesborg, datter af gårdejer Aksel Georg Gundesen og hustru Gudrun Hansen.
Bosat: Dyrehavegårdsvej 18, Kolding.
J.I.A. tog 1933 præliminæreksamen fra Kolding Realskole, havde 1½ år plads ved landbruget, besøgte Askov Sløjdskole, dimitteredes 1939 fra Haderslev Statsseminarium og virkede derefter som lærer, 3 år ved Brøderup Højskole, 4 år som andenlærer i Ll. Værløse, 4 år som førstelærer i Sædder samt 2 år som førstelærer i Køng, blev 1953 ansat som førstelærer ved Viuf Skole, virkede her til ca. 1965, flyttede da til Kolding og fik ansættelse som overlærer ved Dyrehaveskolen; har gennemgået forskellige kurser, bl.a. årskursus i engelsk, dansk og psykologi og virkede tillige fra 1943 som degn og kirkesanger i Viuf.

1) Jens Aage Alminde, cand. agro, kontorbestyrer, født d. 20. september 1947 i Ll. Værløse, Værløse.
Bosat: Pile Allé 23, København F.

2) Karl Kristian Alminde, falckredder, født d. 8. juni 1949 i Sædder, gift med Lis Møller Poulsen, sygeplejerske.
Bosat: Helsingørsvej 44, Fredensborg.

3) Aksel Peder Alminde, lærer, født d. 18. august 1956 i Viuf.
Bosat: Dyrehavegårdsvej 18, Kolding.

B. Hans Pedersen, gårdejer, født d. 26. februar 1849 i Ferritslev, Rol-

sted, død d. 8. marts 1927 samme sted, gift d. 4. november 1885 i Ryslinge med Ane Kirstine Hansen, født d. 1. august 1856 i Ryslinge, død d. 22. januar 1932 i Ferritslev, datter af bolsmand Hans Frederik Knudsen og hustru Maren Hansdatter.
Bosat: Nordvang, Ferritslev Fyn.
H.P. overtog 1882 hovedparcellen af fødegården efter sin mor, drev gården til 1918 og bortforpagtede den da til sønnen Hans Peder, der senere overtog den; gården kaldtes Nordvang.

1. *Maren Hansdatter Nordvang, født d. 22. august 1886 i Nordvang i Ferritslev, Rolsted, død d. 15. august 1976 i Struer, gift d. 26. februar 1909 i Ryslinge med Karl Jensen Pol, navneændring ca. 1904 fra Jensen, snedkermester, født d. 21. oktober 1881 i Tversted, død d. 8. februar 1939 i Kolding, søn af husmand og håndværker Kristian Jensen (Pol) og hustru Kirsten Marie Kristensen (Terp).*
   Bosat: Anlægsvej 50, Struer.

   a. *Frederikke Nordvang Pol, født d. 22. juni 1910 i Bindslev, gift d. 25. juli 1936 i Harte med Erling Køster, lærer, født d. 10. oktober 1905 i Århus, søn af lærer Gunnar Køster og hustru Anna Dorthea Brems.*
      Bosat: Drejø Skov, Drejø pr. Svendborg.
      F.N.P. gik i skole i Bindslev samt i Gelsted, blev uddannet ved husgerning, besøgte 1929 samt 1932 Snoghøj Gymnastikhøjskole og virkede i flere år som gymnastikleder i Bramdrup og Kolding.
      E.K. gik i skole i Kolding, dimitteredes 1928 som lærer fra Vordingborg Statsseminarium, var 1936-1946 enelærer på Drejø, 1946-1950 skoleleder i Risum i Sydslesvig, 1950-1960 enelærer ved Ejlby Skole, havde 1960-1973 ansættelse som førstelærer i Sdr. Sejerslev i Vestslesvig og flyttede derpå til Drejø Skov.

      1) *Gunvor Køster, sygeplejerske, født d. 18. april 1937 i Kolding, gift med Jørgen Karsten Andersen, lærer.*
         Bosat: Bondehavvej 6 A, Bagsværd.

      2) *Finn Pol Køster, universitetslektor, født d. 20. august 1939*

på Drejø.
Bosat: Østerbrogade 54, København Ø.

3) Uffe Pol Køster, født d. 5. juni 1942 på Drejø, død d. 20. december samme år.

4) Sinnet Pol Køster, lærer, født d. 2. oktober 1943 på Drejø, gift med Preben Meier Nielsen, lærer.
Bosat: Hellebjerghus, Hellebjergvej 2, Fåborg.

5) Dagny Pol Køster, lærer, født d. 31. maj 1948 i Kolding.

Bosat: Korskærvej 168, Fredericia.

6) Karen Helle Køster, pædagog, født d. 30. august 1951 i Ejlby.
K.H.K. opholdt sig 1982 i San Francisco.

b. *Svend Nordvang Pol, født d. 16. november 1911 i Bindslev, død d. 6. juni 1928.*

c. *Inger Nordvang Pol, lærer, født d. 23. september 1913 i Bindslev, gift d. 8. juli 1942 i Kolding med Verner Andreas Sørensen, skolekonsulent, født d. 5. oktober 1917 i Holstebro, søn af arbejdsmand Søren Peder Sørensen og hustru Kirstine Pedersen.*
Bosat: Anemonevej 15, Struer.
I.N.P. gik bl.a. i skole i Kolding, dimitteredes 1936 fra N. Zahles Seminarium i København, var 1936-1942 ansat ved Vamdrup private Realskole, 1942-1947 ved Odder Kommuneskole og fik derefter ansættelse ved Struer kommunale Skolevæsen.
V.A.S. dimitteredes 1946 fra Haderslev Statsseminarium, virkede 1946-1947 som lærer i Vejle og har siden haft ansættelse ved Struer kommunale Skolevæsen.

1) *Gunhild Pol Sørensen, født d. 8. maj 1943 i Odder.*

2) *Kirsten Pol Sørensen, født d. 28. maj 1947.*

3) *Poul Nordvang Sørensen, født d. 28. marts 1949 i Odder.*

d. *Thyra Kirstine Nordvang Pol, født d. 11. januar 1916 i Bindslev, gift med redaktør Erik Halvorsen, født d. 28. juli 1916.*
Bosat: Farvergade, København K.

1) *Synnøve Pol Halvorsen, født d. 18. juni 1944 i København.*

2) *Lise Pol Halvorsen, født d. 21. januar 1946 i København.*

3) *Tue Pol Halvorsen, taxachauffør, født d. 2. august 1948 i Ollerup.*
Bosat: Ålborggade 25, København Ø.

e. *Karen Nordvang Pol, assistent, født d. 15. april 1919 i Bindslev.*
Bosat: Fredericia.
K.N.P. gik i skole i Kolding, var 1938 elev på Snoghøj Gymnastikhøjskole, blev 1940 uddannet som barneplejerske på Mariahjemmet

i Odense, besøgte 1943-1944 Københavns Højskole, var 1947-1953 bestyrer af en børnekoloni ved Hundested, havde 1952-1953 ophold på Krogerup Højskole samt 1953-1954 på Hindholm Højskole og blev derefter ansat på optagelseshjemmet Skansen i Fredericia.

2. *Karen Hansdatter Nordvang, lærer, født d. 31. december 1887 i Nordvang i Ferritslev, Rolsted.*
Bosat: Lykkesholm Allé 1 A, København V.
K.H.N. gik i Ferritslev Friskole, var 1906 elev på Testrup Højskole, læste 1908-1910 til lærer på Ringe Friskoleseminarium og virkede derefter som lærer, 1911-1913 på Egå Friskole, 1914-1918 på Bøvling Friskole, 1918-1922 ved Højmarks Friskole i Århus samt 1922-1923 ved Den danske Skole i Flensborg, Tyskland, blev 1923-1925 uddannet som faglærer i København og var derefter ansat ved Det søsterlige Selskabs Skole indtil 1950.

3. *Petra Hansdatter Nordvang, født d. 11. marts 1889 i Nordvang i Ferritslev, Rolsted, død d. 3. november 1923 i Tarup, Sdr. Nærå, gift d. 6. august 1912 i Sdr. Nærå med Jens Jørgensen Vestergaard, gårdejer, født d. 16. august 1885 i Ferritslev, død d. 26. februar 1957, søn af gårdejer Knud Jørgensen og hustru Kirsten Rasmussen.*
Bosat: Rosengården, Tarup pr. Årslev.

   a. *Inger Jørgensen Vestergaard, lærer, født d. 7. januar 1918 i Tarup, Sdr. Nærå, gift d. 20. september 1947 i Sdr. Nærå med Hjarne Møller Petersen, direktør, født d. 30. juli 1918 i Jenningkæret, Skarresø, søn af bolsmand Søren Petersen og hustru Mariane Møller.*
   Bosat: Østerhaven 15, Bjergby pr. Erslev.
   I.J.V. havde plads ved husgerning forskellige steder på Fyn samt i Jylland, var 1938 samt 1942-1943 elev på Snoghøj Gymnastikhøjskole, havde 1943-1945 plads som kokkepige på Elbæk Lærerskole, var 1945-1946 medhjælper på Brunholm Friskole i Himmerland, virkede 1946 som gymnastik- og håndarbejdslærer på Vestbirk Højskole samt 1946-1947 som lærer på Elbæk Fri- og Efterskole og har fra 1948 været ansat ved Bjergby Friskole; har fra 1938 ledet gymnastikken og begyndte 1950 at undervise børn i folkedans.
   H.M.P. blev 1948 ansat som leder af Bjergby Friskole, virkede

som sådan til 1978, overtog tillige 1954 et fritidsjob som direktør for Bjergby Sparekasse, fratrådte 1978 stillingen som leder af Bjergby Friskole og er nu ansat som heltidsbeskæftiget direktør ved Bjergby Sparekasse. - H.M.P. var en årrække formand for Jydske Friskoler og hovedbestyrelsesmedlem i Dansk Friskoleforening samt forretningsfører for Friskolefonden.

1) Hans Vestergaard Petersen, revisor, født d. 12. juni 1948 i Bjergby, gift d. 31. juli 1971 i Ø. Jølby med Kirsten Marie Kjeldbjerg Kudsk, dagplejemor, født d. 21. januar 1950 i Flade, datter af gårdejer Søren Kudsk og hustru Ragnhild Kjeldbjerg.
Bosat: Østparken 3, Ejsing pr. Vingerup.
H.V.P. gik i Bjergby Friskole, havde nogle år plads ved landbruget, blev 1966-1969 uddannet som kommis i Bjergby Brugsforening, aftjente 1969-1970 sin værnepligt i Holstebro, bestod 1973 højere handelseksamen fra Skive Handelsskole, var 1973-1975 kommis i Stoholm Brugsforening samt 1975-1979 uddeler i Ejsing Brugsforening og har siden haft ansættelse som revisor ved RVT Revisionstjenesten A/S, Holstebro. - H.V.P. har fra 1977 været medlem af menighedsrådet og fra 1980 medlem af bestyrelsen for Ejsing Brugsforening.
K.M.K.K. bestod 1966 9. klasses prøve i Nykøbing M., blev 1966-1969 kolonialuddannet i Ø. Jølby Brugsforening, besøgte 1969-1970 Gymnastikhøjskolen ved Viborg, virkede derefter som ekspeditrice i Stoholm Brugsforening samt i Ejsing Brugsforening og har fra 1978 været kommunal dagplejemor ved Vinderup Kommune.

a) Søren Kudsk Petersen, født d. 16. marts 1973 i Stoholm, Feldingbjerg.

b) Inger Kudsk Petersen, født d. 12. september 1975 i Ejsing.

c) Lene Kudsk Petersen, født d. 3. august 1981 i Ejsing.

2) Petra Vestergaard Petersen, indkøbsassistent, født d. 22. november 1950 på sygehuset i Nykøbing M., samlever med Kurt

Stelsig Dahlsgaard, ekspedient, født d. 27. november 1951 i Solbjerg på Mors, søn af lagerforvalter Henning Andreas Stelsig Dahlsgaard og hustru Erna Pedersen.
Bosat: Svanlevvej 107, Kolt pr. Hasselager.
P.V.P. gik i Bjergby Friskole, bestod 1967 9. klasses prøve fra Morsø Ungdomsskole samt 1969 den 1-årige handelseksamen fra Nykøbing M. Handelsskole, kom derpå i lære på et revisionskontor i Nykøbing M., var beskæftiget her til 1980 cg har siden haft ansættelse som indkøbsassistent ved Aarhus Papir A/S.
K.S.D. udlærtes 1971 som isenkramkommis og er nu ansat som ekspedient på Århus Radio Lager A/S.

3) *Ellen Vestergaard Petersen, kontorassistent, født d. 22. november 1950 på sygehuset i Nykøbing M., gift d. 22. november 1974 i Ø. Jølby med Jens Riis Jensen, musikhandler, født d. 24. februar 1948 i Bjergby, søn af gårdejer Morten Riis Jensen og hustru Sidsel Lynggaard.*
Bosat: Østerhaven 29, Bjergby pr. Erslev.
E.V.P. gik i Bjergby Friskole, bestod 1967 9. klasses prøve fra Morsø Ungdomsskole samt 1969 den 1-årige handelseksamen fra Nykøbing M. Handelsskole, blev samme år ansat som kontorelev hos landsretsagfører Gunnar Nielsen i Nykøbing M. og har siden været beskæftiget samme sted.
J.R.J. gik ligeledes i Bjergby Friskole, var 1963 elev på Kolt Efterskole, havde i nogle år plads ved landbruget, blev 1969-1972 uddannet som kommis i Bjergby Brugsforening og har siden drevet selvstændig musikhandel i Nykøbing M.

a) *Karsten Riis Jensen, født d. 27. oktober 1975 i Nykøbing M.*

b) *Morten Riis Jensen, født d. 29. juni 1978 i Nykøbing M.*

c) *Peter Riis Jensen, født d. 19. februar 1982 i Thisted.*

4) *Karen Vestergaard Petersen, født d. 22. november 1950 på sygehuset i Nykøbing M., død samme dag.*

b. *Kirsten Jørgensen Vestergaard, lærer, født d. 27. maj 1921 i Tarup, Sdr. Nærå.*
Bosat: Tyttebærvænget 7, Ryslinge.
K.J.V. gik i Sdr. Nærå Friskole, dimitteredes 1940 fra Elbæk Lærerskole, besøgte 1940-1941 Askov Højskole, virkede 1941-1945 som lærer ved Fangel Friskole samt 1946-1951 ved Ringe Friskole og fik 1951 ansættelse ved Ellede Friskole.

4. *Jens Hansen Nordvang, møller, født d. 5. marts 1891 i Nordvang i Ferritslev, Rolsted, gift d. 2. januar 1920 i Rolsted med Inger Randbøl Petersen, født d. 30. november 1889 i Krarup, datter af møller Georg Julius Petersen og hustru Augusta Randbøl.*
Bosat: Rolsted Mølle pr. Ferritslev Fyn.
J.H.N. gik i Ferritslev Friskole, blev uddannet ved landbruget, besøgte 1912-1913 Ollerup Håndværkerskole samt 1918-1919 Korinth Landbrugsskole, overtog 1929 Rolsted Mølle med et tilliggende landbrug på 83 tdr. land efter sin svigerfader; møllen bortforpagtedes 1946 til svigersønnen Ole Enggaard Rasmussen.
I.R.P. gik i skole i Rolsted og havde ellers plads ved husgerning.

a. *Inge Randbøl Nordvang, sundhedsplejerske, født d. 29. juli 1921 i Rolsted.*
Bosat: Ryesgade 62, København Ø.

b. *Aase Randbøl Nordvang, født d. 23. september 1923 i Rolsted, gift d. 18. oktober 1946 i Rolsted med Ole Enggaard Rasmussen, møller, født d. 12. juni 1914 i Rogenstrup, Fiskbæk, søn af husmand Rasmus Nielsen Rasmussen og hustru Anna Frederiksen.*
Bosat: Skindegyden 2, Rolsted pr. Ferritslev Fyn.
Aa.R.N. tog præliminæreksamen i Odense, besøgte 1946 Gymnastikhøjskolen i Ollerup og havde ellers plads ved husgerning.
O.E.R. gik i skole i Rogenstrup, var 1930-1931 elev på Levring Efterskole, blev uddannet ved landbruget, besøgte 1938-1939 Gymnastikhøjskolen i Ollerup samt 1940-1941 Asmildkloster Landbrugsskole, virkede 1941-1943 som kontrolassistent, blev derefter fodermester på Rolsted Mølle, arbejdede tillige i mølleriet, havde 1945-1946 et ophold på Askov Højskole og fik derpå Rolsted Mølle i forpagtning af svigerfaderen.

1) *Per Randbøl Enggaard Rasmussen, født d. 31. december 1948 i Rolsted.*

2) *Jens Randbøl Enggaard Rasmussen, født d. 10. februar 1951 i Rolsted.*

c. *Ib Randbøl Nordvang, landmand, født d. 8. marts 1925 i Rolsted. Bosat: Rolsted Mølle pr. Ferritslev Fyn.*

5. *Hans Peder Hansen Nordvang, gårdejer, født d. 9. november 1892 i Nordvang i Ferritslev, Rolsted, død 1965 i Lodskov, Rolsted, gift d. 7. juni 1918 i Sdr. Nærå med Johanne Hansen, født d. 2. august 1896 i Sdr. Nærå, datter af gårdejer Lars Hansen og hustru Petersine Larsen.*
Bosat: Plejehjemmet Åhaven, Ådalen 3, Ferritslev Fyn.
H.P.H.N. gik i Ferritslev Friskole, aftjente 1912 sin værnepligt i Nyborg, var under første verdenskrig indkaldt 3 gange, i alt ca. 1½ år, var i ca. 1 år landvæsenselev på gården Truelsholm i Rønninge, besøgte 1916-1917 en landbrugsskole, hjalp derefter til hjemme på fødegården, overtog denne ved giftermålet, drev den til 1953 og afhændede den så til svigersønnen Poul Verner Sylvest.

a. *Bodil Hansen Nordvang, født d. 3. maj 1919 i Nordvang i Ferritslev, Rolsted, gift d. 30. maj 1945 i Sdr. Nærå med Poul Verner Sylvest, gårdejer, født d. 28. januar 1921 i Strølille, Skævinge, søn af gårdejer Sylvest Madsen Sylvest og hustru Ellen Martine Kristensen.*
Bosat: Nordvang, Nyborgvej 31, Ferritslev Fyn.
B.H.N. gik i Ferritslev Friskole, var 1938 og 1940 elev på Gymnastikhøjskolen i Ollerup samt 1944 på Kærehave Husholdningsskole, Ringsted, og havde ellers plads ved husgerning.
P.V.S. gik i skole i Sigerslevøster, blev uddannet ved landbruget, besøgte 1942-1943 Gymnastikhøjskolen i Ollerup samt 1943-1944 Dalum Landbrugsskole, fik 1947 hustruens fødegård med et tilliggende på 20 tdr. land i forpagtning og overtog gården 1953.

1) *Tove Nordvang Sylvest, sygeplejerske, født d. 10. august 1946 i Odense, gift med Kurt Neuwöhner.*

Bosat: Steinbruchweg 13, Saarbrucken-Bübingen, Tyskland.

2) Gunvor Nordvang Sylvest, børneforsorgspædagog, født d. 9. oktober 1950 i Ringe, gift d. 19. juni 1979 i Svendborg med Tom Frede Jacobsen, lærer, født d. 27. april 1948 i Købelev, søn af Otto Johannes Jacobsen og hustru Inger Johanne Jørger Jensen. - G.N.S. fører stadig sit ungpigenavn.
Bosat: Maglemersvej 35, Maribo.

a) Hjalte Sylvest Jacobsen, født d. 16. august 1979 i Østofte.

3) Hans Nordvang Sylvest, landbrugstekniker, født d. 6. maj 1954 i Ringe, samlever med Tove Elise Jensen, kontorassistent, født d. 7. marts 1954 i Espe, datter af husmand Tage Cilius Jensen og hustru Anna Hansen.
Bosat: Ellingevej 54, Ellinge pr. Ferritslev Fyn.
H.N.S. opholdt sig 1972-1973 i Kansas, USA, arbejdede 1973-1975 som landbrugsmedhjælper, havde 1975-1978 et landbrugsskoleophold samt blev uddannet som landbrugstekniker på Nordisk Landboskole, Odense, virkede så 1 år som undervisningsassistent samme sted og har siden 1979 haft ansættelse som regnskabsassistent ved husmandsforeningernes hovedkreds i Ringe.

a) Tue Sylvest, født d. 30. august 1980 i Nyborg.

4) Ulrik Nordvang Sylvest, født d. 21. februar 1962.

b. Erna Hansen Nordvang, født d. 16. april 1922 i Nordvang i Ferritslev, Rolsted, gift d. 26. januar 1947 i Sdr. Nærå med Ove Evald Nielsen, gårdejer, født d. 11. august 1921 i Græsted, søn af gårdejer Oluf Nikolaj Nielsen og hustru Petronella Margrethe Rasmussen.
Bosat: Holtvej 130, Holt pr. Græsted.
E.H.N. gik i Ferritslev Friskole, var 1940 elev på Gymnastikhøjskolen i Ollerup og havde ellers plads ved husgerning.
O.E.N. gik i skole i Dragstrup og Hedsbjerg, blev uddannet ved landbruget hjemme, besøgte Ollerup Højskole, havde 1½ år plads på Rolsted Mølle, bestyrede 1947-1949 en gård i Dragstrup, købte

derefter gården Frydenhøj i Holt med et tilliggende på 25 tdr. land, drev denne til 1975 og afhændede den så til sønnen.

1) Bjarne Nordvang Nielsen, gårdejer, født d. 2. marts 1948 i Esbønderup, gift med Inge Lise Andersen, fængselsbetjent. Bosat: Jydebjergvej 28, Udsholt-Smidstrup pr. Gilleleje.

2) Margit Nordvang Nielsen, født d. 6. juni 1951 i Esbønderup, gift d. 9. december 1972 i Søborg med Bent Schellerup Nielsen, gårdejer, født d. 30. december 1949 i Helsingør, søn af Olav Schellerup Nielsen og hustru Inger Jensen. Bosat: Gørlundevej 2, Skibstrup pr. Ålsgårde.

a) Martin Nordvang Schellerup Nielsen, født d. 13. maj 1974 i Helsingør.

b) Johan Nordvang Schellerup Nielsen, født d. 7. april 1978 på Rigshospitalet i København.

3) Herdis Nordvang Nielsen, assistent, født d. 6. august 1955 på sygehuset i Esbønderup, gift d. 4. februar 1978 i Søborg med Henning Peter Jensen, gårdejer, født d. 28. maj 1946 i Horserød, Tikøb, søn af landmand Erik Jensen og hustru Maja Bodil Petersen. Bosat: Rødegård, Horserød Byvej 5, Helsingør.

a) Jakob Nordvang Jensen, født d. 22. februar 1979 i Helsingør.

c. Poul Hansen Nordvang, civilingeniør, født d. 15. marts 1927 i Nordvang i Ferritslev, Rolsted, gift med Inge Jacobsen, datter af læge Jacobsen og hustru. Bosat: Lillievej 7, Glostrup.

1) Sten Jacob Nordvang.

6. Inger Hansdatter Nordvang, født d. 25. juni 1894 i Nordvang i Ferritslev, Rolsted, død d. 10. august 1896.

C. *Kristian Pedersen, farmer, født d. 22. november 1851 i Ferritslev, Rolsted, død d. 8. december 1931 i Langdon, Iowa, USA, gift d. 18. januar 1884 i Ryslinge med Karen Christensen, født d. 20. november 1857 i Sandholts-Lyndelse, død d. 20. januar 1948 i Spencer, Iowa, datter af husmand Christen Jørgensen og hustru Pedernille Pedersdatter.*
Bosat: Langdon, Iowa, USA.
K.P. besøgte 1875 Gedved Højskole, havde efter giftermålet ejendommen Vesterdal i Ferritslev, emigrerede 1899 til USA med hustru og 7 børn, bosatte sig i Clay County nær Spencer i Iowa, var farmer der i 15 år og byggede 1916 en farm i Langdon, hvor han og hustruen boede indtil deres død.

1. *Karen (Carrie) Pedersen Vesterdal, født d. 28. august 1884 i Ferritslev, Rolsted, gift d. 20. januar 1926 med Delvar W. Taylor, farmer, født i Miller, South Dakota, død 1938 i Perry.*
Bosat: 210 East 9th Street, Spencer, Iowa, USA.
K.P.V. flyttede efter sin mands død til Spencer, hvor hun holdt hus for broderen Carl Christian indtil dennes død 1955.
D.W.T. bosatte sig ved giftermålet i Miller, South Dakota, var farmer der i 9 år og flyttede derefter til Dallas Center i Iowa, senere til Perry.
D.W.T. og K.P.V. havde en steddatter, Pauline.

2. *Peder Vilhelm (Peter William) Pedersen Vesterdal, født d. 26. oktober 1886 i Ferritslev, Rolsted, gift i december 1942 med Verba Turner.*
Bosat: Holden, Missouri, USA.
P.V.P.V. gik i skole i Ferritslev og i Iowa, arbejdede nogle år i Iowa, blev derefter uddannet som tømrer, gik samtidig på aftenskole, rejste efter udstået læretid til Idaho og senere til Californien, arbejdede bl.a. ved opførelse af bygningerne til Panamaudstillingen i San Francisco 1915. Opførte senere adskillige bygninger i Clay County og i egnene omkring de store søer. Byggede sine forældres ejendom i Langdon 1916, aftjente 1918-1919 sin værnepligt, var derefter hjemme en kort tid og flyttede så til Kansas City, hvor han havde sit hovedkvarter i flere år. Opførte 1937 bygningerne til Windom Livestock Sales Co. i Windom, Minnesota, for søsteren Martha og dennes mand, John Caldwell. Bygningerne nedbrændte kort

efter fuldførelsen, men blev straks genopbygget. - P.V.P.V. ejede og drev en tid en lille appelsin- og valnøddeplantage i Mobile, Alabama.

3. *Alfred Pedersen Vesterdal, født d. 26. november 1888 i Ferritslev, Rolsted, gift d. 17. marts 1925 i Fostoria, Ohio, med Celia Jane Lawler.*
   Bosat: Spencer, Iowa, USA.
   A.P.V. gik i skole i Ferritslev og i Meadow Township i Iowa, var på grund af et svagt helbred ikke i stand til at udføre strengt arbejde, drev en købmandsforretning i Langdon, senere en café i Milford, passede en tid en servicestation og postkontoret i Langdon, flyttede derefter til Spencer og var her beskæftiget i en café.

   a. *Virginia Mertie Peterson, født d. 27. november 1930 i Langdon, Iowa, gift d. 20. januar 1952 i Laurens, Iowa, med Everett Kees, født i Laurens.*
      Bosat: Iowa, USA.
      V.M.P. gik i skole i Spencer samt på Lincoln High School, blev senere uddannet til lærer på Iowa State Teachers College ved Cedar Falls og virkede 2 år som sådan i Laurens.
      V.M.P. og E.K. har foruden deres egen søn tre stedbørn, Bill, Suzan og Sherylee Kees.

      1) Steven Kees, født d. 26. oktober 1952.

4. *Christine Pedersen Vesterdal, født d. 23. december 1890 i Ferritslev, Rolsted, død d. 21. september 1932 i Ruthven, Iowa, gift d. 18. januar 1923 i Fostoria, Ohio, med Hans C. Nielsen, farmer.*
   Bosat: Ruthven, Iowa, USA.
   C.P.V. gik i skole i Ferritslev og i Meadow Township, blev uddannet som syerske og virkede som sådan i flere år.
   H.C.N. drev en farm i nærheden af Ruthven i ca. 10 år og flyttede efter sin hustrus død til Langdon.

   a. *Carl Harvey Nielson, major, født d. 11. marts 1925 i Ruthven, Iowa, gift 1950 med Marie Kaskey, født i Kansas.*
      Bosat: Fort Benning, Georgia, USA.

C.H.N. dimitteredes 1943 fra Lake Center High School, blev 1943 indkaldt til militærtjeneste i Georgia, kom på College i Long Island, New York, senere på officersskole på Fort Benning, Georgia, hvor han modtog sin udnævnelse som sekondløjtnant, gjorde tjeneste forskellige steder, bl.a. 1945-1947 i Japan samt 1951-1952 i Korea og var senere stationeret på Fort Benning som major.

5. *Carl Christian Pedersen Vesterdal, født d. 10. oktober 1892 i Ferritslev, Rolsted, død d. 9. maj 1955 i Spencer.*
   Bosat: Spencer, Iowa, USA.
   C.C.P.V. gik i skole i Meadow Township, var 1914 elev på college i Blair, Nebraska, gik derefter i kompagni med sin far, begyndte selvstændigt landbrug 1916, da familien flyttede til Langdon, havde desuden forskelligt andet arbejde, aftjente 1918-1919 sin værnepligt, deraf 9 måneder i Frankrig, fortsatte efter hjemsendelsen ved landbruget, handlede desuden med husdyr, solgte 1918 sin ejendom ved Langdon og købte et hus i Spencer, hvor han boede indtil sin død.

6. *Marie (Mary) Pedersen Vesterdal, født d. 17. februar 1895 i Ferritslev, Rolsted, gift d. 6. juli 1920 i Ogden, Iowa, med Roy Daniel Swift.*
   Bosat: 328 West 1st Street, Iowa, USA.
   M.P.V. gik i skole i Meadow Township, frekventerede senere Nettleton Commercial College i Mankato, Minnesota, var en tid ansat i en bank i Royal, Iowa, og virkede senere som bogholder i Wayne, Nebraska. Under første verdenskrig var hun kontorist i broderen Alfreds købmandsforretning i Langdon.
   R.D.S. var farmer indtil 1951.

   a. *Roy Daniel Swift, tømrer, født d. 25. februar 1921 i Spencer, Iowa, gift 1942 med Margaret French, født i Spencer.*
      Bosat: 328 West 1st Street, Iowa, USA.
      R.D.S. gik i skole i Meadow Township, tog 1938 eksamen fra Lake Center High School og blev derefter uddannet som tømrer.

      1) Konrad Orville Swift, født d. 30. april 1943.

b. *Dale Carlton Swift, født d. 8. august 1922 i Spencer, Iowa, gift d. 7. september 1946 i Washington med Mary Winifred Chilcoate.*
Bosat: Arlington, Virginia, USA.
D.C.S. gik i skole i Meadow Township, tog 1939 eksamen fra Lake Center High School, blev derefter handelsuddannet, var i 2 år elev på Nettleton Business College i Sioux Falls, South Dakota, fik derpå ansættelse ved Federal Communications Commission i Washington, aftjente 1943-1946 sin værnepligt, vendte tilbage til sin tidligere stilling og blev 1953 ansat i IBM International Business Machines Co.

1) Karen Sue Swift, født d. 4. marts 1948.

2) Thomas Daniel Swift, født d. 10. december 1951.

c. *Darrell Benjamin Swift, født d. 30. maj 1925 i Spencer, Iowa, død d. 9. december 1952 i Whittmore, Iowa, gift d. 22. september 1946 i Spencer med Della Shatto.*
Bosat: Spencer, Iowa, USA.
D.B.S. gik i skole i Meadow Township samt på Lake Center High School, aftjente 1943-1946 sin værnepligt i den amerikanske flåde, arbejdede en tid ved murerfaget, købte senere en farm nær Worthington i Minnesota, drev denne i 3 år, flyttede derefter tilbage til Spencer og var beskæftiget som lastvognschauffør for forskellige firmaer indtil d. 9. december 1952, da han stødte sammen med et tog og blev dræbt på stedet.

7. *Martha Pedersen Vesterdal, født d. 27. september 1898 i Ferritslev, Rolsted, gift d. 20. januar 1921 i Esterville, Iowa, med John Roy Caldwell.*
Bosat: Windom, Minnesota, USA.
M.P.V. gik i skole i Meadow Township, var senere bl.a. ansat på Langdon Postkontor og på Langdon Mejeri, sidstnævnte sted som sekretær.
J.R.C. havde en farm nær Langdon indtil 1927, købte da en farm ved Bingham Lake, Minnesota, flyttede senere til en farm i udkanten af Windom, lod her opføre Windom Livestock Sales Co., drev dette i 15 år og etablerede derefter en lille kødkonservesindustri, der

blev drevet under navnet Caldwell Packing Co.

a. *Alfred Patrick Caldwell, født d. 1. juni 1922 i Langdon, Iowa, gift i Pasadena, Californien, med Audrey McCloud, født i Jeffers, Minnesota.*
Bosat: Windom, Minnesota, USA.
A.P.C. var et par år elev på en high school i Jeffers, hjalp derefter sin far i dennes virksomhed, tog 1941 til Pasadena, Californien, arbejdede nogle måneder i et firma der og var så atter beskæftiget hos faderen.

1) James Russell Caldwell, født d. 22. april 1942.

2) Jean Ann Caldwell, født d. 1. december 1947.

3) Bruce Allen Caldwell, født d. 9. august 1953.

4) Barbara Ellen Caldwell, født d. 9. august 1953.

b. *Helen Madeline Caldwell, født d. 30. januar 1925 i Langdon, Iowa, gift d. 24. november 1945 i Minneapolis med Francis C. Linder.*
Bosat: Windom, Minnesota, USA.
H.M.C. gik i skole nær Bingham Lake, senere i Windom, afsluttede 1942 skolegangen på Windom High School, hjalp sin mor med bogføringsarbejdet i Windom Livestock Sales Co., var 1 år elev på Mankato Teachers College samt 1 år på Minnesota School of Business, arbejdede derefter 2 år i et forsikringsselskab i Minneapolis, gik senere sammen med sin mand i kompagni med faderen og virkede som bogholder i firmaet.

1) Nancy Rita Linder, født d. 9. oktober 1949.

2) Jody Renae Linder, født d. 4. november 1953.

c. *John Roy Caldwell, født d. 4. juni 1928 i Minnesota, gift d. 15. juni 1948 med Geraldine Ott, født i Windom.*
Bosat: Windom, Minnesota, USA.
J.R.C. gik i skole i Windom, tog 1946 eksamen fra Windom High

School, arbejdede flere år hos sin far og sluttede sig derefter til National Guards. Blev efter giftermålet optaget i Caldwell Packing Co., kom 1951 til militærlejren Rucker i Alabama, opnåede sergentrang, hjemsendtes 1952 og blev så atter optaget i Caldwell Packing Co.

1) Janel Rosanne Caldwell, født d. 26. maj 1949 i Windom.

2) Mary Kathryn Caldwell, født d. 22. februar 1952 i Windom.

8. Dagmar Pedersen Vesterdal, født d. 28. juni 1900 i Meadow Township, Iowa.
Bosat: Spencer, Iowa, USA.
D.P.V. gik i skole i Meadow Township, flyttede 1916 med sine forældre til Langdon, blev hjemme og hjalp med husførelsen, havde desuden forskelligt andet arbejde i Langdon, virkede nogle få år som husholder i Spencer og blev senere ansat som leder af omforandringsafdelingen i J.N. Cragin Dress Shop.

D. Anders Pedersen, gårdejer, født d. 17. marts 1854 i Ferritslev, Rolsted, død d. 27. oktober 1941 samme sted, gift d. 31. oktober 1882 i Rolsted med Nielsine Salomonsen, født d. 10. oktober 1861 i Ferritslev, død d. 31. august 1931 samme sted, datter af gårdejer Salomon Nielsen og hustru Anne Jørgensdatter. (Se V F)
Bosat: Højagergård, Ferritslev Fyn.

E. Jørgen Pedersen, gårdejer, født d. 22. december 1856 i Ferritslev, Rolsted, død, gift d. 17. december 1886 i Rolsted med Dorothea Salomonsen, født d. 20. juni 1864 i Ferritslev, død, datter af gårdejer Salomon Nielsen og hustru Anne Jørgensdatter. (Se V G)
Bosat: Søndergård, Ferrtislev Fyn.

F. Maren Pedersen, født d. 10. maj 1859 i Ferritslev, Rolsted, død d. 7. februar 1914 samme sted, gift d. 7. november 1882 i Ryslinge med Hans Peder Christensen, hjulmand og gårdmand, født d. 29. maj 1848 i Sandholts-Lyndelse, død d. 22. januar 1928 i Odense, begravet i Rolsted, søn af husmand Christen Jørgensen og hustru Pedernille Pedersdatter.

Bosat: Abildgård, Ferritslev Fyn.
H.P.C. overtog 1882 3 parceller fra hustruens fødegård og byggede herpå ejendommen Abildgård.

1. *Sigrid Kristensen Abildgaard, født d. 6. januar 1885 i Abildgård i Ferritslev, Rolsted, død d. 21. august 1958 i Rødding, urnen gravsat i Kolding, gift d. 30. maj 1914 i Ryslinge med Peder Hansen Søndergaard, malermester, født d. 2. maj 1886 i Brændstrupgård, Rødding, død d. 17. januar 1965 i Rødding, urnen gravsat i Kolding, søn af gårdejer Hans Pedersen Søndergaard og hustru Kristine Kristensen.*
   Bosat: Rødding.
   S.K.A. gik i skole i Ferritslev, var elev på Frederiksborg Højskole samt 1911 på Vallekilde Højskole.
   P.H.S. blev uddannet som maler, rejste en del i udlandet som ung, etablerede 1914 farvehandel og malerforretning i Rødding, måtte som sønderjyde gøre militærtjeneste på tysk side under første verdenskrig og fortsatte efter krigen en lang årrække sin forretning i Rødding.

   a. *Frode Abild Søndergaard, justermester, født d. 29. januar 1915 i Rødding, gift d. 8. januar 1949 i Rødding med Magde Marie Jørgensen, født d. 26. november 1914 i Holm, Sdr. Hygum, datter af gårdejer Hans Jørgensen og hustru Anne Marie Ravn.*
      Bosat: Frederik VII's Vej 44, Kolding.
      F.A.S. gik i skole i Rødding, var elev på Skibelund Efterskole, kom 1930 i maskinlære hos fabrikant Lykkegaard i Ferritslev, besøgte 1934 Danebod Højskole samt 1935 Ollerup Håndværkerskole, aftjente 1936 sin værnepligt ved marinen, var en tid beskæftiget på Dieselmotorfabrikken Bukh i Kalundborg, virkede 1939 som maskinassistent ved rederiet ØK, frekventerede 1942-1944 maskinistskolen i Odense, var så en tid maskinassistent på Sønderjyllands Højspændingsværk i Åbenrå, fik 1945 ansættelse som maskinist ved rederiet ØK, blev 1948 maskinmester, sejlede ca. 1 år som sådan, blev 1950 ansat som justermester ved justervæsenet i København og blev 1954 leder af justervæsenets afdeling i Kolding.
      M.M.J. blev 1937-1943 uddannet som sygeplejerske på Bispebjerg

Hospital, virkede 1943-1950 som hjemmesygeplejerske i Harløse-Alsønderup kommuner og har fra 1969 haft ansættelse som røntgensygeplejerske på Kolding Sygehus.

1) Klaus Abild Søndergaard, ingeniør, født d. 5. juli 1950 i Hillerød.
Bosat: Nørrestrandsgade 5 B, Horsens.
K.A.S. tog 1967 realeksamen fra Brændkjærskolen i Kolding, udlærtes 1971 som murer, dimitteredes 1977 som ingeniør fra Ingeniørskolen i Horsens, var en kort tid beskæftiget i Rødekro, fik 1979 ansættelse ved rådgivende ingeniørfirma I. Krüger A/S, Horsens, og overflyttedes 1981 til firmaets afdeling i Vejen.

2) Mette Abild Søndergaard, lærer, født d. 8. juni 1953 i Brøndbyøster, gift d. 26. juni 1982 i Fredericia med Søren Wellejus Pedersen, EDB-konsulent, født d. 30. januar 1949 i Fredericia, søn af direktør Viggo Bruno Pedersen og hustru Carla Sigersted Sørensen. - M.A.S. fører stadig sit ungpigenavn.
Bosat: Trompeterbakken 5, Kolding.
M.A.S. tog 1971 realeksamen samt 1973 HF-eksamen i Kolding, besøgte 1976 Odder Højskole og tog 1982 lærereksamen fra Den frie Lærerskole i Ollerup.
S.W.P. tog 1969 studentereksamen fra Fredericia Gymnasium samt 1976 lærereksamen fra Kolding Seminarium, virkede en tid som lærer ved Solbjergskolen i Ny-Solbjerg, gennemgik derpå uddannelse til programmør i Kolding, virkede 1980 som senior programmør ved Birch & Krogboe i Lyngby og har siden 1981 haft ansættelse som konsulent ved DATA-konsulenterne i Vejle.

b. Hans Søndergaard, farvehandler, født d. 29. januar 1915 i Rødding, gift d. 21. marts 1946 i Vodder med Dagmar Kjær, født d. 16. februar 1923 i Gånsager, Vodder, datter af gårdejer Niels Kjær og hustru Densine Lund.
Bosat: Sdr. Allé 5, Rødding.
H.S. gik i skole i Rødding, udlærtes 1933 som maler, var beskæftiget som svend til 1954 og blev da ansat som bestyrer af sin

faders farvehandel i Rødding.
D.K. gik i skole i Vodder, blev derefter uddannet som barneplejerske og virkede som sådan indtil sit giftermål.

1) Lone Søndergaard, født d. 20. august 1947 i Rødding.

c. *Maren Elisabeth Søndergaard, født d. 7. marts 1918 i Ferritslev, Rolsted, gift d. 2. april 1942 i Rødding med Peter Petersen, købmand, født d. 25. december 1911 i Vinum, Døstrup, søn af murermester Berthel Madsen Petersen og hustru Caroline Schmidt.*
Bosat: Grønvangsvej 31, Esbjerg.
M.E.S. gik i skole i Rødding, var 1934 elev på Skibelund Efterskole og havde ellers plads ved husgerning.
P.P. gik i skole i Bramming samt i Ribe, udlærtes 1930 som kolonialkommis, var beskæftiget som sådan i 6 år, virkede derpå 8 år som bogholder på magarinefabrikken Alfa i Vejen, havde 1945-1948 en cigarforretning i Esbjerg, købte 1949 en købmandsforretning, ligeledes Esbjerg, drev denne til 1976 og afhændede den så til sønnen Mogens.

1) Steen Søndergaard Petersen, murermester, født d. 25. august 1943 i Vejen, gift d. 16. oktober 1965 i Jerne med Inger Christensen, revisorassistent, født d. 1. juni 1948 i Jerne, datter af formand Orla Christensen og hustru Edith Maria Buus.
Bosat: Lærkevænget 2, Hjerting pr. Esbjerg.

a) Kim Søndergaard Petersen, født d. 16. februar 1966 i Esbjerg.

b) Johnny Søndergaard Petersen, født d. 16. februar 1966 i Esbjerg.

2) Mogens Abildgaard Petersen, købmand, født d. 26. juni 1948 i Esbjerg, samlever med Anni Svendsen, kontorassistent.
Bosat: Spangsbjerggade 27, Esbjerg.

a) Lars Svendsen, født d. 24. september 1982 på Skt. Josephs Hospital i Esbjerg.

3) *Kirsten Petersen, kontorassistent, født d. 19. december 1955 i Esbjerg.*
Bosat: Munkevej 17, Esbjerg.

d. *Tove Hansen Søndergaard, født d. 17. september 1926 i Rødding, død d. 8. november 1964 i Ladelund, Malt, urnen gravsat i Kolding, gift d. 10. november 1951 i Rødding med Gunnar Holger Villy Arngren, laborant, født d. 10. juni 1923 i Vejle, søn af frisørmester Niels Charles Christian Arngren og hustru Elise Benedicte Kirstine Andersen.*
Bosat: Ladelund Landbrugsskole pr. Brørup.
T.H.S. gik i skole i Rødding, var 1949-1950 elev Askov Højskole, blev uddannet ved husgerning og havde en del år plads i forretning.
G.H.V.A. gik bl.a. i skole i København, blev uddannet ved landbruget, var 1945-1946 elev Asmildkloster Landbrugsskole, dimitteredes 1950 som cand. agro fra Den kgl. Veterinær- og Landbohøjskole i København, havde en kort tid ansættelse ved Statens Plantetilsyn, blev derpå ansat ved Ladelund Landbrugsskoles kemiske laboratorium og flyttede senere til Brovst.

1) *Mikael Arngren, maskinfører, født d. 17. april 1954 i Brørup.*
Bosat: Nørregade 36, Brovst.
M.A. tog 1971 realeksamen i Brovst samt 1975 HF-eksamen, havde nogle år beskæftigelse ved forskelligt, bl.a. 1973-1976 inden for skov- og træindustri i Bäckhammer, Sverige, gennemgik 1978-1979 uddannelse til maskinfører på Specialarbejderskolen ved Ulfborg og har siden virket som sådan ved entreprenørfirmaet Chr. Guldhammer A/S, Brovst. - M.A. er politisk og faglig aktiv inden for SID i Brovst og er bl. a. distriktsudvalgsformand.

e. *Inge Søndergaard, korrespondent, født d. 23. januar 1928 i Rødding.*
Bosat: Adelgade 56/1 D, København K.
I.S. gik i Rødding Borger- og Realskole, frekventerede 1947-1949 Niels Brocks Handelsskole i København, tog 1952 korrespondenteksamen fra Handelshøjskolen i København, havde 1½ år plads i huset

i England, var 1955-1967 ansat som korrespondent i eksportafdelingen ved Bie & Berntsen, København, og 1967-1971 som sekretær ved Københavns Universitets astronomiske observatorium, havde 1971 vikararbejde på Rigshospitalet og har fra 1973 været ansat som sekretær ved NORDITA (Nordisk Institut for teoretisk atomfysik), København.

2. *Jens Frode Kristensen Abildgaard, født d. 20. november 1885 i Abildgård i Ferritslev, Rolsted, død d. 19. marts 1900 samme sted.*

3. *Karen Kristine Kristensen Abildgaard, født d. 30. oktober 1887 i Abildgård i Ferritslev, Rolsted, død 1965 i Roskilde, gift d. 30. maj 1914 i Ryslinge med Folkvar Søndergaard, gårdejer, født d. 20. juni 1887 i Brændstrupgård, Rødding, død d. 13. september 1941 i Hjallese, Dalum, søn af gårdejer Hans Pedersen Søndergaard og hustru Kristine Kristensen.*
   Bosat: Sigland, Hjallese pr. Odense S.
   F.S. blev uddannet ved landbruget, var 1905-1906 elev på Vejstrup Højskole samt 1908-1909 på Dalum Landbrugsskole, studerede en tid ved Den kgl. Veterinær- og Landbohøjskole i København, overtog derpå en gård i Gånsager, rejste 1915 til Danmark for at undgå tysk militærtjeneste, tyskerne beslaglagde gården og indsatte en formynder for hustruen, som var blevet tilbage sammen med datteren Ingrid, 1 måned før krigens afslutning købte hustruen gården tilbage, solgte den igen og flyttede til Danmark. F.S. drev i 4 år en lille gård på Refsing Hede, forpagtede 1922 en gård i Hjallese og drev denne til sin død, hvorpå hustruen fortsatte driften.

   a. *Ingrid Søndergaard, født d. 5. marts 1915 i Gånsager, Vodder.*
      Bosat: Blåbærvej 55, Odense S.
      I.S. gik i skole i Dalum, var 1933-1934 elev på Askov Højskole, blev 1934-1938 uddannet som sygeplejerske på Amtssygehuset i Gentofte, bestod 1942 studentereksamen fra Odense Studenterkursus samt 1950 lægevidenskabelig embedseksamen fra Københavns Universitet, var derefter ansat på forskellige hospitaler, bl.a. Rigshospitalet i København samt et sindssygehospital i Sundsvall, Sverige, og på Kommunehospitalets psykiatriske afdeling i København, studerede 1955-1959 ved Harvard Universitet i Boston, virke-

de 1962-1966 som reservelæge ved Skt. Hans Hospital i Roskilde og var så ansat som reservelæge i Nykøbing S. til 1972.

b. *Bagny Søndergaard, sygeplejerske, født d. 18. juni 1916 i Gånsager, Vodder, gift d. 30. oktober 1947 med Knud Esbern Madsen, arkitekt, født d. 13. oktober 1918 i Vrå, død d. 8. januar 1978, søn af tømrermester Martinus Madsen og hustru.*
Bosat: Peter Willemoes Vej 48, Frederikshavn.

c. *Aage Lyng Søndergaard, gårdejer, født d. 26. februar 1920 på Refsing Hede, Gesten, gift d. 27. februar 1954 i Amsterdam, Holland, med Ziska Micola von Fürstenrecht, født d. 19. juli 1921 i Batavia, Java, datter af geolog Frans Alfred Johann Micola von Fürstenrecht og hustru Elizabeth Johanna Catharina Maria Czerwinski.*
Bosat: Ravnsbjergård, Ravnsbjergvej 14, Hvalsø.
Aa.L.S. gik i skole i Dalum, blev uddannet ved landbruget, besøgte 1940-1941 Gymnastikhøjskolen i Ollerup, 1948-1949 Dalum Landbrugsskole samt 1950-1951 Askov Højskole, opholdt sig 1948 i Finland, 1949-1950 i Frankrig samt 1951 i England, dimitteredes 1954 som landbrugskandidat fra Den kgl. Veterinær- og Landbohøjskole i København og købte samme år sin nuhavende gård, Ravnsbjerggård, med et tilliggende på 61 tdr. land.
Z.M.v.F. gik i skole på Java samt i Holland, blev uddannet som sygeplejerske, gennemgik senere uddannelse til danserinde og optrådte en del ved store balletter i Holland.

1) *Olga Søndergaard, født d. 11. december 1944 i Holland, gift med Kurt Jensen.*
Bosat: Rimmens Allé 109, Frederikshavn.

2) *Didi Micola Søndergaard, pædagogmedhjælper, født d. 21. februar 1955 i Ravnsbjerggård, Kisserup, gift d. 29. maj 1976 i Kisserup med Tommy Peter Liisborg Lauridsen, bankassistent, født d. 21. december 1952 på Lyndby Mark, Lyndby, søn af lærer Asger Tolvtevar Lauridsen og hustru Jytte Mari Strid Jensen.*
Bosat: Uglestrupgade 10, Uglestrup pr. Kirke-Såby.
D.M.S. tog 1972 realeksamen i Hvalsø.

T.P.L.L. tog 1969 realeksamen fra Mørkhøj Skole samt 1972 handelsmedhjælpereksamen fra Købmandsskolen i København og har nu ansættelse som bankassistent.

a) Rebekka Micola Liisborg Lauridsen, født d. 29. maj 1977 i Roskilde.

3) Isabel Micola Søndergaard, født d. 10. marts 1957 i Ravnsbjerggård, Kisserup, død d. 16. marts 1981.

4) Folkvar Micola Søndergaard, født d. 12. marts 1961 i Ravnsbjerggård, Kisserup.

d. Frode Søndergaard, gårdejer, født d. 7. juni 1922 i Hjallese, Dalum, gift d. 6. september 1947 i København med Aase Grethe Løvenhertz Zacho, født d. 26. oktober 1921 i Slagelse, datter af toldfunktionær Poul Kristian Løvenhertz Zacho og hustru Anna Christoffersen.
Bosat: Andkærgård, Andkærbygade 11, Andkær pr. Børkop.

1) Iben Lis Søndergaard, lærer, født d. 13. april 1948 i Hjallese, Dalum, gift d. 21. marts 1970 i Vindinge med Poul Bo Hansen, salgskonsulent.
Bosat: Elmevej 46, Kerteminde.

a) Sune Bo Hansen, født d. 10. december 1974 i Svendborg.

b) Line Bo Hansen, født d. 9. januar 1978 i Svendborg.

2) Pia Bodil Søndergaard, fysioterapeut, født d. 27. januar 1951 i Odense, gift i Århus med Erik Broe, lærer, født d. 29. juni 1948 i Ålborg, søn af ingeniør Niels Peter Broe og hustru Olga Lillian Petersen.
Bosat: Søren Kannes Vej 29, Vium pr. Kjellerup.
P.B.S. tog 1971 studentereksamen fra Nyborg Gymnasium, færdiguddannedes 1975 som fysioterapeut i Århus, arbejdede 1975-1980 som fysioterapeut, gennemgik 1980-1981 videreuddannelse til ledende og undervisende fysioterapeut og har siden været in-

struktør for fysioterapeutstuderende indenfor psykiatri. E.B. tog 1969 studentereksamen fra Sundby-Hvorup Gymnasium, studerede 1969-1975 dansk ved Århus Universitet og har siden undervist i dansk for udlændinge, 1972-1980 ved Folkeuniversitetet i Århus, 1980-1982 for Dansk Flygtningehjælp og fra 1982 atter ved Folkeuniversitetet i Århus.

a) Roar Søndergaard, født d. 6. juli 1974 i Randers.

b) Ranja Broe, født d. 17. april 1976 i Ørsted.

3) Helle Søndergaard, lærer, født d. 9. februar 1953 i Hjallese, Dalum.
Bosat: Søren Kannes Vej 29, Vium pr. Kjellerup.
H.S. tog 1970 realeksamen fra Nyborg Gymnasium samt 1972 HF-eksamen fra Vejle Gymnasium og 1976 lærereksamen fra Th. Langs Seminarium i Silkeborg og var 1976-1980 ansat som lærer ved Fårvang Skole.

4) Thune Ivan Søndergård, stud. oecon, født d. 21. juni 1959 i Hjallese, Dalum.
Bosat: Hørgårdsvej 10, Risskov.

e. Karen Agnethe Søndergaard, født d. 6. juli 1923 i Hjallese, Dalum, gift d. 21. december 1946 i Odense med Thorkild Balle, gårdejer, født d. 18. marts 1923 i Slemminge, søn af gårdejer Hans Peder Balle og hustru Astrid Nielsen.
Bosat: Kirkhøjgård, Hejredevej 18, Slemminge pr. Sakskøbing.
K.A.S. gik i skole i Dalum, var 1940 elev på Ryslinge Højskole og var 1943-1946 ansat ved Anna Kristensens Tandteknik i Odense.
T.B. gik i skole i Slemminge, blev uddannet ved landbruget, besøgte 1944-1945 Dalum Landbrugsskole, aftjente 1945-1946 sin værnepligt i Vordingborg, bestyrede 1947-1948 svigermoderens gård i Hjallese, drev 1948-1958 en 30 tdr. land stor gård i Gundestrup, overtog derpå sit fødehjem med et tilliggende på 115 tdr. land, og afstod 1977 halvdelen af gården til sønnen Erik.

1) Jørn Balle, ingeniør, født d. 31. juli 1947 i Hjallese, Dalum.

Bosat: Hansstedvej 45, Valby.
J.B. tog 1965 realeksamen i Sakskøbing, blev 1965-1969 handelsuddannet i Sakskøbing, aftjente 1969-1970 sin værnepligt i Vordingborg samt i Slagelse, var 1 år beskæftiget som tømrer i København, dimitteredes 1975 som bygningsingeniør fra Københavns Teknikum og har siden været beskæftiget som sådan i København.

2) *Steen Balle, højskolelærer, født d. 15. september 1950 i Odense.*
Bosat: Bornholms Folkehøjskole, Åkirkeby.

3) *Erik Balle, gårdejer, født d. 15. september 1950 i Odense.*
Bosat: Hejredevej 11, Slemminge pr. Sakskøbing.
E.B. gik i skole i Brylle og Slemminge, besøgte 1969-1970 Ryslinge Højskole samt 1974-1975 Lyngby Landbrugsskole og overtog 1977 halvdelen af Kirkhøjgård.

4. *Ejnar Kristensen Abildgaard, mekaniker, født d. 22. juli 1889 i Abildgård i Ferritslev, Rolsted, død d. 3. december 1917.*

5. *Ingeborg Kristensen Abildgaard, født d. 25. marts 1892 i Abildgård i Ferritslev, Rolsted, død d. 30. november 1971 i Roskilde, gift d. 19. september 1920 i Nyborg med Ejnar Jensen, savskærer, født d. 7. marts 1894 i Gudbjerg, død d. 24. august 1972 i Roskilde, søn af skræddermester Christen Marius Jensen og hustru Bertha Karoline Pedersen.*
Bosat: Brovejen 218, Middelfart.
I.K.A. blev uddannet ved husgerning og havde bl.a. plads ved dette på Vallekilde Højskole.
E.J. havde plads ved landbruget, indkaldtes 1916 til aftjening af sin værnepligt ved 4. dragonregiment, gennemgik korporal- og underofficersskolen på Jægersborg, hjemsendtes efter første verdenskrigs afslutning og var derefter beskæftiget som savskærer.

a. *Bent Abildgaard, navneændring 1971 fra Jensen, brandinspektør, civilforsvarsleder, født d. 19. november 1923 i Odense, gift d. 10. juli 1955 i Middelfart med Ellen Nielsen, assistent, født*

d. 4. juni 1932 i Middelfart, datter af købmand Thorkild Nielsen og hustru Metha Dalager.
Bosat: Drosselvej 21, Middelfart.
B.A. gik i Ferritslev Friskole, blev uddannet som maler og konservator, gennemgik civilforsvarets befalingsmandsskole samt brandinspektøruddannelse og har nu ansættelse ved civilforsvaret i Middelfart. - B.A. er formand for Middelfart og omegns Museum, oldermand for Middelfart Marsvinslaug, medlem af menighedsrådet samt af hovedbestyrelsen for Foreningen af civilforsvarsledere i Danmark, har fået tildelt civilforsvarets hæderstegn for 25 års tjeneste i civilforsvaret, og er tillige formand og sekretær for lokal afdeling af Dansk Røde Kors.
E.N. bestod mellemskoleeksamen i Middelfart blev derefter handelsuddannet og har nu ansættelse som assistent.

b. *Anne-Lise Abildgaard Jensen, født d. 9. september 1927 i Odense, gift d. 26. december 1949 i Kavslunde med Poul Jacobsen, afdelingschef, født d. 29. august 1919 i Århus, søn af montør Ernst Gustav Julius Alexander Jacobsen og hustru Signe Nielsen.*
Bosat: Bygmarken 25, Sonnerup pr. Kirke-Såby.
A-L.A.J. gik i skole Skrillinge og havde derefter plads ved husgerning.
P.J. gik i skole i Skåde samt i Århus, var 1935-1936 samt 1936-1937 elev på Århus Handelsskole, indkaldtes 1937 som mathelev, forfremmedes 1939 til math, gennemgik samtidig uddannelse til radiotelegrafist, arbejdede efter hjemsendelsen som radiotekniker, drev 1949-1953 egen radioforretning i Hornbæk, blev 1954 ansat som radiotekniker ved Fonofilm Industri A/S, København, studerede disse år sprog, fik derpå ansættelse som oversætter ved Agfa-Gevaert A/S og udnævntes 1972 til afdelingschef samme sted.

1) *Bente Abildgaard Jacobsen, assistent, født d. 5. oktober 1950 i Helsingør, gift d. 16. oktober 1971 i Roskilde med Peter Overgaard Thomsen, fuldmægtig, født d. 28. januar 1945 i Studsgård, søn af godsejer Ejler Thorvald Overgaard Thomsen og hustru Valborg Ragnhild Nielsen.*
Bosat: Thorsmindevej 14, Vanløse.

B.A.J. tog 1968 realeksamen fra Absalons Skole i Roskilde, blev derpå kontoruddannet hos Lysberg, Hansen og Therp i København, og har siden 1971 været ansat ved Forsvarets Brevskole. P.O.T. gik i skole i Studsgård samt i Herning Friskole, var 1959-1960 elev på Brejninggård Efterskole, hjalp en tid til ved landbruget hjemme, bestod 1964 præliminæreksamen fra Herning Friskole, aftjente 1964-1965 sin værnepligt ved livgarden, besøgte 1966-1967 Gymnastikhøjskolen ved Viborg, blev 1967-1972 kontoruddannet hos Lysberg, Hansen og Therp i København og har siden haft ansættelse ved Sparekassernes Datacenter i København, fra 1982 som fuldmægtig.

a) Steen Overgaard Thomsen, født d. 10. juni 1974 i København.

b) Kim Abildgaard Thomsen, født d. 23. november 1978 i København.

2) Per Abildgaard Jacobsen, møbelarkitekt, født d. 9. februar 1953 i Hornbæk.
Bosat: Knud den Stores Vej 49 B, Roskilde.
P.A.J. tog 1971 udvidet teknisk forberedelseseksamen fra Hedegårdenes Skole i Roskilde, blev 1971-1974 uddannet som boligdekoratør hos Lysberg, Hansen og Therp i København, indkaldtes 1975 til aftjening af sin værnepligt ved livgarden, hjemsendtes 1977 som konstabel fra Livgardens Tambourkorps, frekventerede 1977-1981 Skolen for Brugskunst og har siden virket som gardinmontør. - P.A.J. har fra 1960 virket som aktiv trommeslager i forskellige grupper i Roskilde.

6. Astrid Kristensen Abildgaard, født d. 13. juni 1893 i Abildgård i Ferritslev, Rolsted, gift d. 15. november 1918 i Rolsted med Frans Peter Poulsen, vognmand, født d. 15. august 1893 i København, død d. 28. maj 1961 i Ferritslev, søn af fyrbøder Frans Ludvig Poulsen og hustru Bertha Hansen.
Bosat: Ørbækvej 21, Ferritslev Fyn.
A.K.A. gik i Ferritslev Friskole og havde ellers plads ved husgerning.
F.P.P. gik i skole i Balslev, var 1907 elev på Nr. Åby Efterskole,

blev uddannet ved landbruget, besøgte 1916-1917 Roskilde Højskole samt 1917-1918 Ladelund Landbrugsskole, havde 1918-1924 sit fødehjem i forpagtning og nedsatte sig derpå som selvstændig vognmand i Ferritslev.

a. *Tage Abildgaard Poulsen, værkfører, født d. 10. juli 1920 i Ferritslev, Rolsted, gift d. 23. maj 1947 i Rolsted med Agnete Anker, kontorfunktionær, født d. 20. april 1926 i Åker på Bornholm, datter af baneformand Gunnar Anker og hustru Ketty Sønderskov Pedersen.*
Bosat: Ådalen 1, Ferritslev Fyn.
T.A.P. gik i Ferritslev Friskole, blev derefter uddannet som maskinarbejder ved ingeniør- og entrepenørfirmaet Marius Pedersen A/S, Ferritslev, og har siden været ansat samme sted, 1950-1967 som montør og fra 1967 som værkfører.
A.A. gik i Åkirkeby Borger- og Realskole, blev uddannet ved husgerning, var beskæftiget ved dette indtil sit giftermål og har fra ca. 1967 været ansat på Ferritslev Posthus.

1) *Allan Abildgaard Poulsen, ekspedient, født d. 17. juli 1948 i Ferritslev, Rolsted, gift d. 1. oktober 1973 i Rolsted med Gurli Snede Sørensen, dagplejemor, født d. 5. oktober 1950 i Hundstrup, datter af savværksarbejder Børge Snede Sørensen og hustru Kathrine Hansen.*
Bosat: Ørbækvej 146, Rolsted pr. Ferritslev Fyn.

a) *Pernille Abildgaard Poulsen, født d. 19. marts 1974 i Fredericia.*

b) *Nikoline Abildgaard Poulsen, født d. 13. maj 1977 i Rolsted.*

2) *Carsten Abildgaard Poulsen, radio- og TV-tekniker, født d. 15. februar 1953 i Ferritslev, Rolsted, død d. 17. november 1976.*

3) *Jørgen Abildgaard Poulsen, autoelektromekaniker, født d. 20. oktober 1956 i Ferritslev, Rolsted, gift med Bente Balslev Trolle, kontorassistent, født d. 3. januar 1961 i Birkende,*

datter af chauffør Jens-Jørgen Balslev Trolle og hustru Asta Sørensen Paarup.
Bosat: Kirkebakken 6, Sdr. Nærå pr. Årslev.
J.A.P. bestod 10. klasses prøve fra Bøgehøjskolen i Sdr. Nærå, udlærtes 1977 som autoelektromekaniker i Rolsted og aftjente derpå sin værnepligt ved civilforsvaret i Middelfart.
B.B.T. bestod realeksamen fra Bakkegårdsskolen i Langeskov, var derefter EFG-elev på Tietgenskolen i Odense og udlærtes 1982 som kontorassistent.

b. *Ellen Abildgaard Poulsen, syerske, født d. 13. juli 1922 i Ferritslev, Rolsted, død d. 21. august 1974.*
Bosat: Ferritslev Fyn.

1) *Anne-Lise Abildgaard Poulsen, født d. 7. juli 1947 i Ferritslev, Rolsted.*

c. *Grethe Abildgaard Poulsen, født d. 29. august 1925 i Ferritslev, Rolsted, gift d. 15. august 1946 i Rolsted med Iver Karl Bøgebjerg, aut. vand- og gasmester, født d. 3. januar 1911 i Flensborg, Tyskland, død d. 4. marts 1972, søn af arbejdsmand Peter Thomas Bøgebjerg og hustru Augusta Marie Sofie Zimmermann.*
Bosat: Andekæret 26, Kerteminde.
G.A.P. gik i Ferritslev Friskole, besøgte 1941-1942 Sdr. Nærå Efterskole og virkede 1942-1945 som ekspeditrice i Ferritslev og Rynkeby brugsforeninger.
I.K.B. gik i skole forskellige steder, bl.a. i Sønderborg, udlærtes 1929 som blikkenslager, aftjente 1930 sin værnepligt i Værløse, besøgte 1933-1934 Haslev Håndværkerskole, drev 1939-1948 egen blikkenslagerforretning i Rynkeby og nedsatte sig derpå som vand- og gasmester i Kerteminde; gennemgik 1949 et kursus på Teknologisk Institut.

1) *Kirsten Bøgebjerg, vaskeriassistent, født d. 13. december 1953 i Ringe, gift d. 1. juni 1974 i Kerteminde med Ole Alfred Weinhandler, glarmester, født d. 1. oktober 1952 i København, søn af maskinassistent John August Weinhandler og hustru Ellen Eva Jensen.*

Bosat: Møllebakken 45, Kerteminde.

a) Maria Louise Weinhandler, født d. 17. december 1974 i Odense.

b) Camilla Tina Weinhandler, født d. 22. juli 1979 i Odense.

d. Ib Abildgaard Poulsen, autoforhandler, født d. 5. december 1933 i Ferritslev, Rolsted, gift med Dagny Dynesen Jørgensen, taxaejer.
Bosat: Ørbækvej 21, Ferritslev Fyn.

G. Nielsine Barbara Pedersen, født d. 11. juni 1862 i Ferritslev, Rolsted, død d. 29. marts 1865.

H. Jens Pedersen, født d. 14. februar 1865 i Ferritslev, Rolsted, død d. 6. januar 1879 samme sted.



VII A - Rasmus Pedersen
Mariane Jensen (Bloksgaard)



VII A 1
Astrid Østerlid



VII A 2 - Holger Østerlid
Marie Madsen



VII A 3 - Dagny Østerlid
Aage Alminde



VII B - Hans Pedersen
Ane Kirstine Hansen



VII B 1 - Maren Hansdatter Nordvang
Karl Jensen Pol



VII B 2
Karen H. Nordvang



VII B 3 - Petra Hansdatter Nordvang
Jens Jørgensen Vestergaard



VII C - Kristian Pedersen
Karen Christensen



VII C 1 - Karen (Carrie) Pedersen Vesterdal
Delvar W. Taylor



VII C 2
Peder Vilhelm P. Vesterdal



VII D - Anders Pedersen
Nielsine Salomonsen



VII E - Jørgen Pedersen
Dorothea Salomonsen



VII F - Maren Pedersen
Hans Peder Christensen



VII F 1 - Sigrid K. Abildgaard
Peder Hansen Søndergaard



VII F 3 - Karen Kristine K. Abildgaard
Folkvar Søndergaard



VII F 4
Ejnar K. Abildgaard



VII F 5 - Ingeborg K. Abildgaard
Ejnar Jensen



VII F 6 - Astrid K. Abildgaard
Frans Peter Poulsen

gårdejer, født d. 25. juni 1824 i Funkegården i Ferritslev, Rolsted, død d. 15. juni 1875 samme sted, gift d. 13. november 1847 i Rolsted med Kirsten Jørgensdatter, født d. 18. september 1828 i Ferritslev, død d. 8. juli 1901 samme sted, datter af gårdmand Jørgen Rasmussen og hustru Anne Ovesdatter.
Bosat: Funkegården, Ferritslev Fyn.
H.N. delte Funkegården med Salomon Nielsen således, at H.N. fik den jord, der lå ved gården, foruden en jordlod på 10 tdr. land, Stokkebække-Løkken. Jordlodden solgtes 1865 til Hans Hansen, Højrup, for 3800 rdlr.
Ifølge gamle overleveringer havde H.N. en søn Anders Andersen med pigen Anne Pedersen. Anders Andersen, der er født d. 17. juni 1867 på Ferritslev Mark, blev senere mejeri- og gårdejer i Truelsholm, Langeskov.

A. *Barbara Hansen, født d. 23. august 1847 i Rolsted, død d. 7. november samme år.*

B. *Barbara Hansen, født d. 4. december 1848 i Funkegården i Ferritslev, Rolsted, død d. 23. april 1849 samme sted.*

C. *Barbara Hansen, født d. 17. august 1850 i Funkegården i Ferritslev, Rolsted, død d. 10. februar 1877 i Odense, gift d. 31. oktober 1874 i Rolsted med Peder Rasmussen, rugbrødsbager, tidligere husmand, født d. 6. februar 1837 i Ferritslev, død d. 12. september 1914 i Odense, søn af gårdmand Rasmus Hansen og hustru Inger Pedersdatter. - P.R. blev gift anden gang med Maren Hansen, død d. 3. december 1891 i Odense.*
Bosat: Godthåbsgade 25, Odense C.

1. *Inger Hansine Rasmussen, født d. 21. marts 1875 på Lumby Mark, Lumby, død d. 22. marts 1903 i Skovmark, Ollerup, gift d. 10. januar 1900 i Odense med Johan Johansen, karetmagermester, født d. 27. august 1872 i Skovmark, død d. 10. februar 1931 på sygehuset i Svendborg, begravet i Ollerup, søn af husmand og hjulmand Hans Jørgen Johansen og hustru Sidsel Pedersdatter. - J.J. blev gift anden gang med Anne Laura Madsen.*
   Bosat: Skovmark pr. V. Skerninge.

2. *Rasmine Christine Rasmussen, født d. 24. januar 1877 i Odense, død samme dag.*

D. *Niels Hansen, gårdejer, født d. 22. april 1853 i Funkegården i Ferritslev, Rolsted, død d. 23. december 1929 i Solvang, Egå, gift d. 25. maj 1889 i Egå med Marie Sophie Jensen Bomholt, født d. 12. september 1856 i Egå, død d. 23. april 1938 samme sted, datter af gårdejer Jens Nielsen Bomholt og hustru Inger Sørensdatter.*
Bosat: Solvang, Egå.
N.H. gik i skole i Rolsted, tjente derefter forskellige steder, blev uddannet ved gartnerfaget, besøgte Vallekilde Højskole, overtog ved sit giftermål et stykke jord fra hustruens fødegård i Egå og lod opføre en ny gård, kaldet Solvang. - N.H. havde forskellige tillidshverv, var bl.a. en tid medlem af Hjortshøj-Egå Sogneråd som sognekasserer.
M.S.J.B. besøgte som ung Hesselballe Højskole og Vallekilde Højskole, opholdt sig 1 år i Norge sammen med en højskoleveninde og var om sommeren elev på Ullmanns Højskole og om vinteren medhjælp på Arvesens Højskole.

1. *Jens Bomholt Hansen, gårdejer, født d. 10. december 1890 i Solvang, Egå, død d. 14. april 1975 i Egå, gift d. 15. september 1916 i Egå med Kirstine Sørensen, født d. 11. januar 1890 på Lystrup Mark, Elsted, død d. 18. september 1974 i Egå, datter af gårdejer Rasmus Sørensen og hustru Ane Rasmussen.*
Bosat: Solvang, Egå.
J.B.H. gik i Egå Friskole, besøgte Vallekilde Ungdomsskole, Askov Højskole og Malling Landbrugsskole, gennemgik et gymnastiklederkursus på Hadsten Højskole samt et kort kursus på Gymnastikhøjskolen i Ollerup og overtog Solvang efter faderen. - J.B.H. var i en periode hjælpekasseformand i Hjortshøj-Egå og i 10 år formand og regnskabsfører i Egå Brugsforening.
K.S. gik i skole i Egå, var på ungdomsskole, besøgte Elbæk Højskole og gennemgik 2 gymnastikkurser på Hadsten Højskole.

   a. *Eli Bomholt Hansen, født d. 23. december 1917 i Solvang, Egå, gift d. 26. juni 1954 i Århus med Svend Aage Justesen, tømrermester, født d. 31. august 1915 i Nim, søn af tømrermester Viggo Justesen og hustru Anna Marie Pedersen.*

Bosat: Mosegårdsvej 2, Nim pr. Horsens.
E.B.H. gik i Egå Friskole, var 1933 elev på Egå Efterskole, 1937 på Frederiksborg Højskole og 1941-1942 på Askov Højskole, havde plads ved husgerning samt på kontor indtil 1941, var 1944-1947 sygeplejeelev på Frederiksberg Hospital, gennemgik derefter supplerende uddannelse på Statshospitalet, Risskov, var 1948-1950 assistent på Vejlefjord Sanatorium og virkede 1951-1954 som hjemmesygeplejerske i Nim-Underup Kommune.
S.Aa.J. gik i skole i Nim, lærte 1929-1933 snedkerfaget hos en farbror, arbejdede derefter som svend, dels hos farbroderen, dels hos sin far, og gik 1936 i kompagni med faderen.

b. *Bodil Bomholt Hansen, født d. 12. maj 1921 i Solvang, Egå, gift d. 28. maj 1943 i Egå med Søren Knagh Frederiksen, gårdejer, født d. 31. december 1920 i København, død d. 8. januar 1982, søn af købmand Albert Frederiksen og hustru Gertrud Knagh.*
Bosat: Gravlegård, Agri pr. Knebel.
B.B.H. gik i Egå Friskole, var 1937 elev på Egå Efterskole, 1940 på Malling Husholdningsskole samt 1942 på Frederiksborg Højskole og havde ellers plads ved husgerning.
S.K.F. gik i Vejlby-Risskov Skole, blev uddannet ved landbruget, havde 1941-1942 et landbrugsskoleophold, bestyrede 1942-1947 Lundvigsholm i Harlev for sin mor, derefter Rantzausgave ved Odder, der ligeledes ejedes af hans mor, indtil 1953, da han købte Gravlegård, der er på 50 tdr. land, hvoraf de 20 tdr. land blev tilkøbt 1954.

1) Lars Frederiksen, født d. 23. februar 1946 i Harlev.

2) Ole Frederiksen, født d. 9. maj 1949 i Hvilsted.

3) Birthe Frederiksen, født d. 22. april 1953 i Hvilsted.

c. *Herdis Bomholt Hansen, født d. 22. juli 1925 i Solvang, Egå, gift d. 7. oktober 1950 i Århus med Asger Holmgaard Jensen, gårdejer, født d. 22. februar 1922 i Lundforlund, død d. 19. februar 1971 eller 1972, søn af gårdejer Anton Jensen og hustru Elisabeth Holmgaard.*

Bosat: Fuglsang, Løjenkær pr. Odder, senere Birkevej 3, Odder.
H.B.H. gik i Egå Friskole, var 1941 elev på Egå Efterskole og 1946 på Snoghøj Gymnastikhøjskole, frekventerede 1948-1949 Handelshøjskolen i Århus og var 1949-1950 ansat på kontoret hos P. Baunsgaard, Århus.
A.H.J. gik i skole i Gerlev, blev uddannet ved landbruget, besøgte 1942-1943 Rødding Højskole samt 1945-1946 Sydsjællands Landbrugsskole, Lundby, og overtog 1950 ejendommen Fuglsang på 25 tdr. land.

1) *Finn Holmgaard Jensen, født d. 12. juni 1951 i Løjenkær, Astrup.*

2) *Dorte Holmgaard Jensen, født d. 18. marts 1954 i Løjenkær, Astrup.*

d. *Sigrun Bomholt Hansen, husbestyrerinde, født d. 17. juni 1927 i Solvang, Egå, død d. 8. januar 1981.*
Bosat: Løjenkærgård, Astrup pr. Odder.
S.B.H. gik i Egå Friskole, var 1942 elev på Egå Efterskole, 1949 på Rødding Gymnastikhøjskole samt 1951 på Malling Husholdningsskole og var ellers beskæftiget ved husgerning forskellige steder.

e. *Anna Marie Bomholt Hansen, født d. 3. maj 1931 i Solvang, Egå, gift med Egon Andersen.*

2. *Ingrid Kirstine Hansen, født d. 2. marts 1892 i Solvang, Egå, død d. 18. januar 1970 i Egå, gift d. 28. september 1920 i Egå med Marius Rasmussen, tømrermester, født d. 19. februar 1890 i Egå, død d. 17. januar 1970 samme sted, søn af tømrermester Kristen Peter Rasmussen og hustru Mette Marie Jensen.*
Bosat: Åbo, Egå Bro pr. Egå.
I.K.H. gik i Egå Friskole og var elev på Vallekilde Højskole og Ryslinge Højskole.
M.R. gik ligeledes i Egå Friskole, lærte tømrerfaget, rejste en del i udlandet, var elev på Roskilde Højskole og nedsatte sig 1920 som tømrermester i Egå.

a. *Ellen Aabo Rasmussen, født d. 12. august 1921 i Egå, gift d. 23. marts 1957 i Haslev med Kaj Lunau Nielsen, gartneriejer, født d. 28. januar 1919 i Mern, søn af tjener Peter Marius Nielsen og hustru Ane Marie Hansen.*
Bosat: Kringelvejen 24, Egå.

1) Annette Lunau Nielsen, født d. 3. september 1961 i Fakse.

b. *Ove Aabo Rasmussen, arkitekt, født d. 20. oktober 1923 i Egå, gift d. 25. maj 1950 i Ågård, Ø. Starup, med Karen Østerlund, født d. 20. oktober 1929 i Ågård, datter af gårdejer Juel Østerlund og hustru Elna Marie Smed.*
Bosat: Brovej 4, Egå.
O.Aa.R. gik i Egå Friskole, lærte tømrerfaget hos sin far, var samtidig elev på Bygmesterskolen i Århus, tog 1944 afgangseksamen som konstruktør, besøgte 1944-1945 Rødding Højskole, arbejdede ellers som svend forskellige steder, var fra 1946 tilsynsførende for arkitekt Sigurd Madsen, Kolding, søgte ind til militæret, blev konstabelelev på Kongelundsfortet, udnævntes 1947 til overkonstabel og hjemsendtes 1948 som underkanoner, var atter ansat hos arkitekt Sigurd Madsen, Kolding, forpagtede derefter en tømrer- og snedkerforretning i Sølsted for en periode af 5 år og virker nu som arkitekt.
K.Ø. gik i Ågård Friskole, besøgte 1944 Ågård Efterskole samt 1948 Rødding Højskole og var i øvrigt beskæftiget ved husgerning.

1) Morten Aabo Rasmussen, født d. 19. juni 1951 i Sølsted, Abild.

2) Lars Aabo Rasmussen, født d. 12. maj 1954 i Sølsted, Abild.

c. *Gertrud Aabo Rasmussen, gartner og væver, født d. 6. april 1925 i Egå.*
Bosat: Brovej 2, Egå.
G.Aa.R. gik i Egå Friskole, besøgte 1940 Egå Efterskole, 1945-1946 Engelsholm Højskole, 1947-1948 Beder Gartnerskole og 1951 Vollerup Husholdnings- og Væveskole, var 1943-1944 elev på Beder Gartnerskoles gartneri, derefter hos gartner Ernst, Sdr. Omme, indtil 1945, var atter på gartneriet på Beder Gartnerskole

til 1946, virkede 1948-1950 som gartner på Holmstrup Planteskole, arbejdede ca. 3 måneder på et gartneri i Norge og var fra 1951 beskæftiget på mødrehjælpens hjem, Østerklev, Hjerting, som gartner om sommeren og som vævelærer om vinteren.

d. Karen Aabo Rasmussen, lærer, født d. 27. oktober 1926 i Egå.
Bosat: Vesterbro 35, Ålborg.

e. Birthe Aabo Rasmussen, barneplejerske, født d. 1. november 1930 i Egå, gift Jensen 1958, men ægteskabet opløst 1965.
Bosat: Morelvej 50, Odense SV.
B.Aa.R. gik i Egå Friskole, besøgte 1946 Egå Efterskole samt 1950 Rødding Højskole, havde ellers plads ved husgerning, begyndte 1949 som barneplejeelev i Resenbro, blev 1954 ansat på mødre- og spædbørnshjemmet Østruplund, Otterup, og er nu ansat som 1. assistent på Sanderumhus, OBS-spædbørnehjem, Fyns Amt.

f. Niels Jørgen Aabo, navneændring fra Rasmussen, arkitekt, født d. 24. september 1932 i Egå, gift d. 2. april 1960 i Brønderslev med Else Knudsen, kasserer, født d. 6. december 1935 i Brønderslev, datter af skræddermester Christian Rynkeby Knudsen og hustru Ragna Margrethe Thomsen.
Bosat: Bredgade 149, Brønderslev.

1) Jens Aabo, født d. 20. februar 1963 i Brønderslev.

2) Helene Rynkeby Aabo, født d. 24. juli 1967 i Brønderslev.

3. Kirsten Hansen, født d. 8. november 1893 i Solvang, Egå, død, gift d. 24. april 1924 i Egå med Svend Grosen, gårdejer, født d. 12. marts 1889 i Egå, død, søn af gårdejer Jens Grosen og hustru Ane Kristensen.
Bosat: Egå Bro pr. Egå.
K.H. gik i Egå Friskole, var 1911 elev på Vallekilde Højskole og havde ellers plads ved husgerning.
S.G. gik ligeledes i Egå Friskole, lærte 1906-1910 tømrerfaget hos tømrermester Søren Ernst, Låsby, var 1910-1911 elev på Dalbyover Håndværkerskole og 1918-1919 på Ryslinge Højskole, arbejdede som

svend forskellige steder, bl.a. 2 år i Tyskland, købte 1916 7 tdr. land jord i Egå Bro, drev landbrug samtidig med at passe håndværket, men helligede sig fra 1935 udelukkende driften af gården, der da var på 22 tdr. land.

a. Bent Grosen, musiker, født d. 18. juli 1934 på Fødselsanstalten i Jylland, Århus, gift d. 14. oktober 1961 i Elsted med Gudrun Lassen Pedersen, lærer, født d. 24. maj 1937 i Lystrup, død d. 13. april 1978 på Århus Amtssygehus, begravet i Elsted, datter af Karl Sigurd Lassen Pedersen og hustru Ellen Karen Ragnhild Poulsen.
Bosat: Elleparken 50, Lystrup St.
B.G. gik i Egå Friskole samt på Egå Efterskole, blev 1952-1956 uddannet på Det jydske Musikkonservatorium i Århus og har siden 1960 haft ansættelse som solobassist i Århus Byorkester.
G.L.P. tog præliminæreksamen fra Hornslet Realskole, dimitteredes 1964 fra Marselisborg Seminarium og virkede derefter til sin død som lærer på forskellige skoler i Århus og omegn.

1) Torsten Grosen, studerende, født d. 28. september 1962 i Egå.

2) Kirsten Birgitte Grosen, studerende, født d. 8. september 1963 i Egå.

E. Jørgen Hansen, gårdejer, født d. 9. april 1856 i Funkegården i Ferritslev, Rolsted, død d. 15. marts 1913 i Bækkelund i Ferritslev, gift d. 6. april 1883 i Magleby med Sidsel Hansen, født d. 20. august 1855 i Magleby, død d. 29. september 1947 i Bækkelund, datter af gårdejer Hans Jensen Knudsen og hustru Mette Kirstine Hansdatter.
Bosat: Bækkelund, Ferritslev Fyn.

1. Aage Bækkelund Hansen, gårdejer, født d. 10. januar 1884 i Bækkelund i Ferritslev, Rolsted, død d. 12. oktober 1972, gift d. 21. september 1917 i Ryslinge med Gudrun Kirkeby, født d. 13. januar 1890 i Fjaltring, død d. 13. august 1978, datter af bolsmand Laurits Kristian Jensen Kirkeby og hustru Ane Kirstine Jensen.
Bosat: Bækkelund, Ferritslev Fyn.

a. *Asta Bækkelund Hansen, trikotagehandler, født d. 24. september 1918 i Bækkelund i Ferritslev, Rolsted, gift d. 29. december 1939 i Ryslinge med Svend Kristian Kryger Nielsen, maskinarbejder, født d. 10. april 1915 i Mesinge, søn af bødker Niels Laurits Nielsen og hustru Boline Petrea Kryger Rasmussen.*
Bosat: Ørbækvej 74, Ferritslev Fyn.
A.B.H. gik i Ferritslev Friskole, var beskæftiget ved husgerning indtil sit giftermål, overtog umiddelbart efter en trikotageforretning i Ferritslev, drev denne til 1980 og afhændede den derpå til datteren.
S.K.K.N. gik i skole i Mesinge, udlærtes 1934 som smed, arbejdede derefter som svend, aftjente 1936 sin værnepligt ved marinen og blev 1938 ansat på Hudevad Radiatorfabrik.

1) *Henny Kryger Nielsen, trikotagehandler, født d. 4. november 1940 i Ferritslev, Rolsted, gift d. 26. januar 1963 i Rolsted med Kristian Vallentin Andersen, viktualiehandler, født d. 10. april 1940 i Hasmark, Norup, søn af slagter/ostehandler Peder Andersen og hustru Anna Kathrine Rasmussen.*
Bosat: Toftevej 8, Ringe.
H.K.N. gik i Ferritslev Friskole, besøgte Vejstrup Ungdomsskole, havde nogle år plads ved husgerning, tog eksamen som sy- og tilskærer fra frk. Hornbæks Skole i Odense, var i flere år ansat ved Dansk Skindbeklædning i Rolsted, drev efter giftermålet selvstændig slagterforretning i Ringe, fik derefter beskæftigelse i moderens trikotageforretning og overtog denne 1980.
K.V.A. gik i skole i Otterup, blev kolonialuddannet samme sted, aftjente sin værnepligt og har siden 1960 sammen med faderen drevet en kørende viktualieforretning.

2) *Kristian Kryger Nielsen, revisor, født d. 6. juli 1943 i Ferritslev, Rolsted, gift d. 22. oktober 1966 i Odense med Annelise Thaysen Sørensen, ekspeditrice, født d. 19. februar 1943 i Åbenrå, datter af sømand Paul Wilhelm Sørensen og hustru Met Katrine Hansen.*
Bosat: Harevej 7, Fredericia.
K.K.N. bestod 1960 realeksamen i Langeskov, besøgte den følgen-

de vinter Idrætshøjskolen i Sønderborg, uddannedes som revisor i Odense, aftjente 1965-1966 sin værnepligt ved Intendanturkorpset, hjemsendtes som sergent, drev 1967-1979 sammen med 2 andre I/S Revisionskontoret i Fredericia og har nu eget revisionskontor.
A.T.S. blev uddannet som ekspeditrice hos Peter Jessen Åbenrå A/S, Åbenrå, rejste 1965 til København og virkede her indtil giftermålet.

a) Anders Kristian Kryger Nielsen, født d. 13. december 1966 i København.

b) Niels Kristian Kryger Nielsen, født d. 23. august 1968 i Fredericia.

c) Peter Kristian Kryger Nielsen, født d. 25. november 1971 i Fredericia.

b. Ellen Bækkelund Hansen, født d. 22. december 1919 i Bækkelund i Ferritslev, Rolsted, gift d. 24. november 1945 i Odense med Hans Kryger Nielsen, savskærer, født d. 17. december 1910 i Mesinge, søn af bødker Niels Laurits Nielsen og hustru Boline Petrea Kryger Rasmussen.
Bosat: Odensevej 340, Ladby pr. Kerteminde.
E.B.H. gik i Ferritslev Friskole, var 1940 elev på Gymnastikhøjskolen i Ollerup og havde ellers plads ved husgerning.
H.K.N. gik i skole i Mesinge, arbejdede ved landbruget i 9 år indtil 1933, var derefter vognmand i ca. 4 år, afbrudt af militærtjeneste ved infanteriet i Holbæk 1935, fortsatte ved landbruget indtil 1941, blev da ansat på Kolds Savværk i Kerteminde og virkede her en lang årrække, fra 1946 som savskærer.

1) Peder Kryger Nielsen, mekaniker, født d. 15. marts 1946 i Ladby, Kølstrup, gift d. 21. juni 1974 i Kerteminde med Karen Petersen, fabriksarbejder, født d. 5. november 1947 i Kerteminde, datter af havnefoged Jens Christian Petersen og hustru Eleonora Gommesen.
Bosat: Odensevej 11, Kerteminde.

a) Dorte Kryger Nielsen, født d. 27. oktober 1969 i Kerteminde.

b) Morten Kryger Nielsen, født d. 16. juni 1975 i Kerteminde.

2) Lisbet Kryger Nielsen, født d. 28. februar 1949 i Ladby, Kølstrup, gift d. 5. juni 1971 i Kerteminde med Johannes Peter Due, fisker, født d. 10. november 1949 i Kerteminde, søn af fisker Peter Christian Due og hustru Britta Grete Jacobsen.
Bosat: Vestergade 86, Kerteminde.
L.K.N. gik i Kertemindeegnens Friskole, Revninge, havde et par år plads i huset og arbejdede 1965-1973 som klinikassistent hos en tandlæge i Kerteminde.
J.P.D. gik i Kerteminde Borger- og Realskole, begyndte derefter at fiske, aftjente 1969-1970 sin værnepligt ved marinen, gjorde et halvt år tjeneste om bord på kongeskibet Dannebrog og fortsatte efter hjemsendelsen som fisker.

a) Torben Due, født d. 1. december 1971 i Kerteminde.

b) Peter Ulrik Due, født d. 29. maj 1974 i Odense.

3) Lasse Kryger Nielsen, murer, født d. 7. februar 1951 i Ladby, Kølstrup, gift d. 10. januar 1981 i Kerteminde med Merete Borg Jørgensen, frisør, født d. 8. juli 1960 i Odense, datter af direktør Henning Jørgensen og hustru Henny Anna Margrethe Borg.
Bosat: Fiskergade 13, Kerteminde.
L.K.N. gik i Kertemindeegnens Friskole, Revninge, arbejdede derpå ved forskelligt, udlærtes 1972 som murer og har siden haft beskæftigelse ved faget.
M.B.J. tog 1977 realeksamen fra Giersings Realskole, Odense, udlærtes 1980 som frisør i Odense og fik derefter halvdagsbeskæftigelse ved faget i Kerteminde.

a) Anne Borg Kryger, født d. 17. januar 1982 i Odense.

c. Jørgen Bækkelund, navneændring ca. 1959 fra Hansen, skatteinspektør, født d. 30. juni 1922 i Bækkelund i Ferritslev, Rolsted,

gift d. 8. juni 1946 i Kerte med Anne Lise Kirstine Sørensen, kasserer, født d. 28. august 1925 i Favrskov, Kerte, datter af arbejdsmand Knud Sigvardt Sørensen og hustru Jenny Rasmine Duch.
Bosat: Bækkelund, Fasanvej 29, Ferritslev Fyn.
J.B. gik i Ferritslev Friskole, var 1937-1938 elev på Hjemly Efterskole i Hillerslev og 1941-1942 på Gymnastikhøjskolen i Ollerup, blev uddannet ved landbruget, dels hjemme, dels ude, overtog 1954 fødehjemmet, Bækkelund, på 12 tdr. land, virkede fra 1958 som kommunekasserer i Rolsted og har fra 1980 været ansat som skatteinspektør ved Årslev Kommune.
A.L.K.S. gik i skole i Kerte, var 1943 elev på Ry Højskole, havde i øvrigt plads ved husgerning, begyndte senere som medhjælper på kommunekontoret i Rolsted og er nu ansat som kasserer ved Årslev Kommune.

1) Dorthe Bækkelund, børnehaveklasseleder, født d. 23. marts 1947 i Bækkelund i Ferritslev, Rolsted, gift d. 28. marts 1970 i Rolsted med Jørgen Stig Lassen, centerleder, født d. 25. marts 1946 i København, søn af Børge Lassen og hustru Elinor Vibeke.
Bosat: Hudevad Byvej 26, Årslev.
D.B. tog 1970 eksamen som børnehavepædagog, arbejdede i forskellige børnehaver og har fra 1974 haft ansættelse som børnehaveklasseleder ved Årslev Kommune.
J.S.L. tog 1974 eksamen som børnehavepædagog, arbejdede i forskellige daginstitutioner og har fra 1977 været ansat som leder af Ryslinge Børnecenter.

a) Heine Bækkelund Lassen, født d. 13. marts 1971 i Odense.

b) Vibeke Bækkelund Lassen, født d. 20. juni 1973 i Fredericia.

c) Henrik Bækkelund Lassen, født d. 6. juni 1979 i Nyborg.

2) Jens Bækkelund, regnskabschef, født d. 12. juni 1949 i Bækkelund i Ferritslev, Rolsted, gift d. 6. juni 1970 i Fraugde med Ingelise Backmann, lægesekretær, født d. 8. november 1950 i Fraugde Kærby, Fraugde, datter af gartner Eyvin Backmann

og hustru Olga Fonnesbæk.
Bosat: Fasanvej 11, Ferritslev Fyn.
J.B. tog 1967 realeksamen fra Mulernes Legatskole i Odense, udlærtes 1971 på et revisionskontor, aftjente 1971-1972 sin værnepligt ved Fynske Livregiment, fortsatte som revisorassistent, bestod 1977 HD i regnskabsvæsen fra Odense Universitet, fik 1978 beskikkelse som registreret revisor og har fra 1979 haft ansættelse som regnskabschef ved Ferritslev Savværk A/S.
I.B. tog 1968 realeksamen fra Tingkærskolen i Birkum samt 1969 den 1-årige handelseksamen fra Tietgenskolen i Odense, var derefter ansat som elev i Fyens Landmandsbank A/S, Odense, fortsatte 2 år som assistent samme sted og har fra 1973 haft ansættelse som lægesekretær i Lægehuset i Ferritslev.

a) Lars Bækkelund, født d. 9. maj 1972 i Odense.

b) Lisbeth Bækkelund, født d. 2. september 1974 i Nyborg.

c) Bo Bækkelund, født d. 20. juni 1978 i Nyborg.

2. *Hjalmar Bækkelund Hansen, gårdejer, født d. 28. august 1885 i Bækkelund i Ferritslev, Rolsted, død d. 8. september 1975 på plejehjemmet Åhaven, Ferritslev, gift d. 30. april 1922 i Dalum med Karen Lydia Andersen, født d. 10. september 1897 i Fruens Bøge, Dalum, død d. 31. oktober 1979 på plejehjemmet Åhaven, datter af arbejdsmand Peder Andersen og hustru Ane Marie.*
Bosat: Østerlid, Ferritslev Fyn.
H.B.H. gik i skole i Ferritslev, var 1906-1907 elev på Vejstrup Højskole, blev uddannet ved landbruget og overtog 1922 ejendommen Østerlid i Ferritslev på 10 tdr. land.
K.L.A. gik i skole i Dalum og blev derpå uddannet ved husgerning.

a. *Anna Bækkelund Hansen, født d. 5. april 1925 i Østerlid i Ferritslev, Rolsted, gift d. 5. februar 1949 i Refs-Vindinge med Otto Andersen, specialarbejder, født d. 25. juni 1926 i Refs-Vindinge, søn af murer og skorstensfejer Hans Johannes Andersen og hustru Anna Marie Kirstine Pedersen.*
Bosat: Rolighedsvej 27, Tarup pr. Årslev.

A.B.H. gik i Ferritslev Friskole og blev derpå uddannet ved husgerning.
O.A. gik i skole i Refs-Vindinge, var ved landbruget indtil 1950, afbrudt af militærtjeneste ved 6. regiment i Odense 1947-1948 og fik derefter arbejde i Tarup.

1) Kirsten Andersen, kommuneassistent, født d. 3. juli 1949 på Ferritslev Mark, Rolsted, gift d. 3. juli 1971 i Sdr. Nærå med Niels Henning Præst, montør, født d. 3. juli 1947 i Birkum Kohave, Fraugde, søn af husmand og arbejdsmand Aage Præst og hustru Margit Agnete Therese Rasmussen.
Bosat: Vinkelvej 17, Sdr. Nærå pr. Årslev.
K.A. tog 1967 realeksamen fra Odense Friskole, blev samme år ansat som elev ved Årslev Kommune og har siden 1970 virket som assistent samme sted, dog fra 1974 på deltid. - K.A. har fra 1977 været medlem af Sdr. Nærå Sogns menighedsråd.
N.H.P. gik i skole i Birkum og Fraugde, stod 1962-1967 i lære som klejnsmed på Højby Maskinfabrik, aftjente 1968-1969 sin værnepligt ved civilforsvaret i Haderslev, arbejdede 1969-1970 som klejnsmed hos Midtfyns VVS-forretning, Ringe, og har siden virket som montør ved BP-energi, Svendborg.

a) Mette Præst, født d. 26. april 1973 i Odense.

b) Martin Præst, født d. 26. marts 1976 i Nyborg.

2) Birgit Andersen, radiograf, født d. 22. juli 1954 i Tarup, Sdr. Nærå, gift d. 6. juli 1974 i Sdr. Nærå med Mogens Helmuth Pedersen, montør, født d. 30. januar 1956 i Bolbro, søn af Poul Larsen og Karen Anina Martinsen.
Bosat: Skeldevej 68, Skelde pr. Broager.
B.A. tog 1971 realeksamen fra Bøgehøjskolen, Sdr. Nærå, var 1973-1976 radiografelev på radiografskolen, Odense Sygehus, og har siden arbejdet som radiograf på Sønderborg Sygehus.
M.H.P. gik i skole i Over Holluf og Fraugde, virkede nogle år som arbejdsdreng, var 1974-1976 beskæftiget på Fraugde Plovfabrikken A/S og har siden arbejdet ved ventilationsfirmaet Marius Hansen & Søn A/S, Sønderborg. - M.H.P. har fra

1977 været medlem af Skelde frivillige Brandværn.

a) Allan Pedersen, født d. 24. december 1979 i Sønderborg.

3) Ingelise Andersen, ekspeditrice, født d. 30. oktober 1955 i Tarup, Sdr. Nærå, gift d. 16. juli 1977 i Sdr. Nærå med Mogens Erland Hansen, chauffør, født d. 13. august 1953 i Odense, søn af Hans Marius Hansen og hustru Marie Dorthea Iversen.
Bosat: Birkum Bygade 8, Birkum pr. Odense SØ.

a) Brian Hansen, født d. 10. juni 1977.

b) Linda Hansen, født d. 23. december 1978.

b. Grete Bækkelund Hansen, født d. 13. januar 1927 i Østerlid i Ferritslev, Rolsted, gift d. 10. maj 1952 i Rolsted med Niels Georg Sørensen, fabrikant, født d. 4. oktober 1925 i Hjulby Sø, Avnslev, søn af fisker Emil Georg Sørensen og hustru Anna Dorthea Christoffersen.
Bosat: Nyborgvej 39, Ferritslev Fyn.

1) Tove Bækkelund Sørensen, dagplejemor, født d. 11. april 1954 i Årslev, gift d. 15. februar 1974 i Rolsted med Jens Anders Andersen, navneændring fra Nielsen, maskinarbejder, født d. 7. januar 1950 i Otterup, søn af Lisbeth Julie Nielsen.
Bosat: Lundsbjergvej 65, Ferritslev Fyn.
T.B.S. tog 1973 realeksamen, blev uddannet som barneplejerske, var 1975-1978 beskæftiget som syerske og har fra 1978 virket som dagplejemor.
J.A.A. havde 1962-1968 ophold på skolehjemmet Godhavn i Tisvildeleje, blev udlært som maskinarbejder her, aftjente 1971-1972 sin værnepligt ved flyvevåbnet og har fra 1977 haft beskæftigelse som maskinarbejder hos svigerfaderen.

a) Annika Bækkelund Andersen, født d. 31. juli 1974 i Hjallese, Dalum.

2) *Arne Bækkelund Sørensen, maskinarbejder, født d. 19. marts 1957 i Ferritslev, Rolsted.*
Bosat: Nyborgvej 39, Ferritslev Fyn.

c. *Inge Bækkelund Hansen, født d. 3. januar 1931 i Østerlid i Ferritslev, Rolsted, gift d. 10. september 1950 i Rolsted med Hans Anker Pedersen, landpostbud, født d. 15. juli 1927 i Ellinge, søn af husejer Margrethe Rasmussen.*
Bosat: Bakkevej 10, Langeskov.
I.B.H. gik i Ferritslev Friskole og blev derpå uddannet ved husgerning, dels hjemme og dels ude.
H.A.P. gik i skole i Ellinge, var ved landbruget indtil 1946, begyndte da som aspirant ved postvæsenet, først i Ullerslev, derefter i Langeskov, aftjente 1948-1949 sin værnepligt ved ingeniørtropperne i København samt ved Den danske Brigade i Tyskland og blev 1950 fast ansat ved postvæsenet.

1) *Jørgen Bækkelund Pedersen, mekaniker, født d. 21. juni 1950 på Ferritslev Mark, Rolsted, gift d. 24. juli 1976 i Rønninge med Inge Marie Ingeborg Madsen, født d. 5. juli 1955 i Ølund, Skeby, datter af arbejdsmand Finn Henning Madsen og hustru Ruth Sonja Hansen.*
Bosat: Ranunkelvænget 74, Odense SV.

a) *Michael Bækkelund Pedersen, født d. 24. maj 1976 i Odense.*

b) *Carina Bækkelund Pedersen, født d. 27. maj 1979 i Assens.*

2) *Erik Bækkelund Pedersen, tandlæge, født d. 28. juli 1951 i Langeskov, Rønninge, samlever med Solveig Christina Jagd-Ottosen, tandlæge, født d. 1. juni 1948 i København, datter af kontorist Holger Jagd-Ottosen og hustru Erika Marie Elise Brämer.*
Bosat: Lindevej 18, Søllested.
E.B.P. tog 1970 studentereksamen fra Nyborg Gymnasium, aftjente derpå sin værnepligt i Odense, hjemsendtes som sergent, bestod 1978 eksamen fra Københavns Tandlægehøjskole, var 1 år ansat ved Vallensbæk Kommune og har fra 1979 været ansat

i forskerstilling (kandidatstependium) ved Københavns Tandlægehøjskole.

3) Birte Bækkelund Pedersen, kontorassistent, fødr d. 24. december 1955 i Langeskov, Rønninge.
Bosat: Kærsangervænget 40, Langeskov.
B.B.P. blev 1975 udlært som kontorassistent ved toldvæsenet i Odense og har siden virket som sådan.

a) Henrik Bækkelund Nielsen, født d. 11. december 1976 i Odense.

b) Berit Bækkelund Nielsen, født d. 23. oktober 1980 i Odense.

d. Ella Bækkelund Hansen, født d. 19. december 1932 i Østerlid i Ferritslev, Rolsted, gift d. 30. januar 1960 i Rolsted med Laurits Johannes Bæk Petersen, gårdejer, født d. 25. november 1915 i Ørbæk, søn af gårdejer Karl Julius Petersen og hustru Frederikke Hansen Bæk.
Bosat: Langemosevej 8, Ørbæk.

1) Ejner Bæk Petersen, landbrugsmedhjælper, født d. 12. december 1960 i Ørbæk.

2) Poul Bæk Petersen, sparekasseelev, født d. 26. april 1962 i Ørbæk.

3. Ingrid Bækkelund Hansen, født d. 15. oktober 1887 i Bækkelund i Ferritslev, Rolsted, død d. 4. oktober 1970, gift første gang d. 22. april 1911 i Ryslinge med Henrik Julius Pedersen, uddeler, født d. 11. maj 1887 i Rosilde, Vindinge, død d. 14. september 1914 i Rolsted, søn af tømrermester Hans Peder Pedersen og hustru Karoline, gift anden gang d. 21. september 1919 i Odense med Karl Johannes Madsen, uddeler, født d. 8. marts 1891, død d. 5. maj 1970, søn af sadelmager Andreas Madsen og hustru Anna.
Bosat: Rolsted Brugsforening pr. Ferritslev Fyn.
I.B.H. gik i Ferritslev Friskole og var 1909 elev på Frederiksborg Højskole.

H.J.P. gik i skole i Vindinge, blev kontroluddannet på Fyns Stifts Husmandsskole, Odense, virkede et par år som kontrolassistent og var fra 1910 til sin død uddeler i Rolsted Brugsforening.
K.J.M. gik i Elholm Friskole, var 1912-1913 elev på Vejstrup Højskole, indkaldtes 1913 til militærtjeneste, hjemsendtes 1915 som underkorporal, var genindkaldt 1916 og to gange 1917, gjorde sidst tjeneste som korporal, havde ellers plads ved landbruget indtil 1918, kom da i koloniallære, udlærtes 1919 i Årslev Brugsforening og blev samme år ansat som uddeler i Rolsted Brugsforening.

a. *Inger Pedersen, født d. 31. maj 1912 i Rolsted, gift med Arnold Erhard Blichfeldt-Lauridsen, mejeribestyrer, født d. 24. januar 1916 på Ringe Mark, Nr. Nærå, søn af mejeribestyrer Søren Chr. Blichfeldt-Lauridsen og hustru Ingeborg Marie Pedersen.*
Bosat: Fuglebakken 10, Brylle pr. Tommerup.

1) *Palle Blichfeldt-Lauridsen, ingeniør, læge, født d. 5. februar 1944 i Nr. Højrup, gift d. 13. juni 1970 i Bredsten med Dorthe Basse, børnehavepædagog, født d. 31. oktober 1944 i Bredsten, datter af gårdejer Hans Basse og hustru Anna Margrete Dahl Andersen.*
Bosat: Hækkehusvej 54, Bellinge pr. Odense SV.

a) *Rune Blichfeldt-Lauridsen, født d. 27. november 1971 i Odense.*

b) *Gorm Blichfeldt-Lauridsen, født d. 24. december 1973 i Bellinge.*

c) *Louise Blichfeldt-Lauridsen, født d. 6. juli 1979 i Bellinge.*

2) *Ole Blichfeldt-Lauridsen, cand. mag., født d. 9. juni 1948 i Odense, samlever med Anne Thye-Petersen, stud. mag., født d. 15. august 1958 i København, datter af bankkasserer Tage Thye-Petersen og hustru Birthe Elisabeth Werner Hansen.*
Bosat: St. Glasvej 38, Odense C.
O.B-L. tog 1967 studentereksamen fra Odense Katedralskole,

havde 1 års ophold på et fransk gymnasium, blev 1977 cand. mag. i dansk og fransk fra Odense Universitet, virkede 1979-1980 som gymnasielærer på Færøerne og har siden været universitets- og gymnasielærer i Odense.
A.T-P. tog 1978 studentereksamen fra Tønder Statsskole, var 1979 et halvt år sygehjælper i Cambridge, England, besøgte 1980 Ryslinge Højskole og blev samme år immatrikuleret ved Odense Universitet.

a) Maria Thye-Petersen, født d. 3. december 1981 i Odense.

b. Esther Bækkelund Madsen, kontorassistent, født d. 8. maj 1920 i Rolsted, gift d. 26. april 1947 i Sdr. Nærå med Gunnar Rumph, mejerist, født d. 8. november 1921 i Ranum. - Ægteskabet opløst 1959.
Bosat: Ørbækvej 61, Rolsted pr. Ferritslev Fyn.

c. Sigrid Bækkelund Madsen, født d. 15. november 1922 i Rolsted, gift d. 9. november 1946 i Sdr. Nærå med Alf Thorvald Nielsen, kobberrørsmed, født d. 3. oktober 1919 på Thurø, søn af anlægsgartner Jens Peder Nielsen og hustru Ingeborg Christensen.
Bosat: Elværksvej 14, Rolsted pr. Ferritslev Fyn.

1) Birgitte Bækkelund Nielsen, postassistent, født d. 25. februar 1947 i Odense, gift med Bjerne Pedersen, postassistent.
Bosat: Birgits Allé 8, Dyrup pr. Odense SV.

2) Jytte Bækkelund Nielsen, bogholder, født d. 17. august 1949 i Odense, samlever med Poul Dennis Schimann Hansen, automekaniker, født d. 27. januar 1946 i Odense, søn af kontorassistent Eitiol Schimann Hansen og hustru Karen Gudrun Pedersen.
Bosat: Uraniavænget 13, Pårup pr. Odense NV.
J.B.N. tog 1966 realeksamen i Fraugde, udlærtes 1970 som kontorassistent, har siden haft ansættelse ved M.P. Kronsbjerg A/S, bestod 1972 handelsskolernes statskontrollerede bogholderprøve, gennemgik derefter handelsskolernes statskontrollerede specialkursus i regnskabsvæsen og udnævntes 1976 til bogholder.
P.D.S.H. tog 1962 mellemskoleeksamen fra Højstrupskolen, Oden-

se, og stod 1963-1967 i lære som automekaniker ved Fehr & Co. ApS, Bolbro.

a) Jesper Schimann Hansen, født d. 29. juni 1974 i Odense.

b) Peter Schimann Hansen, født d. 8. juni 1979 i Odense.

3) Anette Bækkelund Nielsen, omsorgspædagog, født d. 14. september 1954 i Odense, samlever med Flemming Heide, maskinmester, født d. 11. juni 1955 i Gedser.
Bosat: Strandhøj 5, Kyndbyværket pr. Jægerspris.

a) Stine Bækkelund Heide, født d. 3. december 1978 i Odense.

b) Steffen Bækkelund Heide, født d. 27. april 1981 i Frederikssund, død d. 30. september samme år på Rigshospitalet i København.

4. Hans Sigurd Bækkelund Hansen, forpagter, født d. 13. april 1890 i Bækkelund i Ferritslev, Rolsted, død d. 14. april 1921 i Ellinge, gift d. 9. april 1919 i Ellinge med Jenny Kristensen, født d. 27. april 1891 i Ellinge, død 1959, begravet d. 28. marts, datter af gårdejer Jens Kristensen og hustru Johanne Hansen. - J.K. blev gift anden gang d. 28. oktober 1923 med Karl Helms Rasmussen Bæklund, født d. 9. februar 1891 i Begstrup, Ellinge, søn af gårdejer Niels Rasmussen og hustru Nanny Kathrine Helms. I dette ægteskab var sønnen:
Niels Sigurd Bæklund, lærer, født d. 28. august 1924 i Begstrup, gift med Else Marie Hansen.
Bosat: Villa Eshaca, Pilshuse pr. Nyborg.
H.S.B.H. gik i Ferritslev Friskole, var 1912-1913 elev på Ollerup Højskole, blev uddannet ved landbruget i forskellige pladser og forpagtede fra 1919 til sin død en ejendom i Ellinge på 18 tdr. land.
J.K. gik i skole i Ellinge, blev uddannet ved husgerning og havde plads herved indtil sit giftermål.

a. Johannes Bækkelund Hansen, købmand, født d. 10. februar 1920

i Ellinge, gift d. 20. september 1952 i Dalum med Angela Thorarensen, syerske, født d. 15. september 1926 i Siglifjord, Island, datter af læge Henrik Thorarensen og hustru Ingridur Bjørnsdottir. Bosat: Vilhelminevej 1, Odense C.
J.B.H. gik i skole i Ellinge, var 1935-1936 elev på Vejstrup Ungdomsskole, arbejdede et par år ved landbruget og kom derefter i lære hos købmand Windeballe i Ullerslev, udlærtes 1940, var så kommis forskellige steder, havde 1945-1946 et ophold på Den danske Andelsskole i Middelfart og købte 1948 en købmandsforretning, Thuresensgade 5, Odense C.
A.T. gik i Skolen ved Sundholm på Amager, kom 1940 i lære som syerske og var siden i en årrække beskæftiget ved faget, afbrudt af et halvt år ved husgerning i København og 5 år som billetkasserer.

F. *Anne Hansen, født d. 30. april 1859 i Funkegården i Ferritslev, Rolsted, død d. 7. september 1880.*

G. *Dorthea Hansen, født d. 20. juli 1861 i Funkegården i Feerritslev, Rolsted, død d. 25. februar 1906 i Ferritslev, gift d. 4. oktober 1889 i Ryslinge med Johannes Peter Christian Nielsen, skrædder og husmand, født d. 28. juli 1855 i Gestelev, død d. 11. januar 1916 i Ferritslev, søn af skrædder og husmand Niels Hansen og hustru Ane Margrethe Hansdatter.*
Bosat: Ferritslev Fyn.

1. *Harald Toftelund Nielsen, husmand, født d. 22. december 1890 i Ferritslev, død d. 2. januar 1947 i Odense, gift i Herrested med Katrine Knudsen, født d. 10. februar 1890 i Refs-Vindinge, død d. 3. august 1950 i Rolsted, datter af gårdmand Rasmus Knudsen og hustru Maren Andersen.*
Bosat: Ferritslev Fyn.

H. *Hansine Hansen, født d. 26. oktober 1863 i Funkegården i Ferritslev, Rolsted, død d. 20. november 1929 i Granlund, Ollerup, gift i Ryslinge med Peder Hansen, gårdejer, født d. 1. marts 1868 i Granlund, Ollerup, død d. 9. august 1953 samme sted, søn af gårdejer Hans Rasmussen og hustru Marie Elisabeth Pedersen.*

Bosat: Granlund, Ollerup pr. V. Skerninge.
P.H. havde sin første landejendom i Hønsehave i Lunde, overtog omkring århundredskiftet sin fødegård, Granlund, Ollerup, og drev denne til sit 60. år, da den ældste søn overtog den. - P.H. har været medlem af menighedsrådet samt kirkeværge, næstformand i Ollerup-Kirkeby Sogneråd i 20 år, medlem af og en del år formand for bestyrelsen for andelsmejeriet Åkilde, formand for Svendborg Amts Tyendesparekasse, vurderingmand til ejendomsskyld, sne- og brandfoged, stævningsmand, formand for kvægavlsforeningen m.m.; var indtil sit 75. år aktiv gymnast på gammelmandsholdet i Ollerup og i ca. 70 år aktivt medlem af Ollerup Skytteforening, deraf en del år som formand.

1. *Johannes Hansen, gårdejer, født d. 23. juni 1893 i Hønsehave, Lunde, død d. 31. juli 1958 i Ollerup, gift d. 24. maj 1923 i Ryslinge med Astrid Hansen Lundsgaard, født d. 2. november 1891 i Trunderup, Kværndrup, død d. 22. maj 1952 i Granlund, Ollerup, datter af gårdejer Hans Henriksen Lundsgaard og hustru Kirstine Dorthea Sørensen.*
   Bosat: Granlund, Ollerup pr. V. Skerninge.
   J.H. overtog ca. 1928 gården Granlund og drev den til sin død, hvorefter sønnen Svend overtog den.

   a. *Peder Aagaard Hansen, gårdejer, født d. 18. april 1924 i Ågård, Skårup, gift d. 7. april 1947 i V. Skerninge med Karen Margrethe Hansen, født d. 17. november 1914 i V. Skerninge, datter af mølleejer Christian Frederik Laurits Hansen og hustru Gertrud Andersen.*
      Bosat: V. Mølle, Åmarksvej 15, V. Skerninge.
      P.Aa.H. gik i skole i Ollerup, besøgte 1942-1943 Gymnastikhøjskolen i Ollerup og 1946-1947 Korinth Landbrugsskole, uddannedes ved landbruget, blev 1947 forpagter på V. Mølle, der er på 43 tdr. land, købte den 1953 og har siden 1968 drevet rideskole på V. Mølle.
      K.M.H. gik i skole i V. Skerninge, var 1932 elev på Gymnastikhøjskolen i Ollerup og 1935-1936 på Silkeborg Husholdningsskole, havde i øvrigt plads ved husgerning, tog 1938 organisteksamen på Skårup Statsseminarium, var ansat som organist, 1960-1969 ved Hundstrup Kirke samt 1963-1970 ved Åstrup Kirke og virkede 1967-1979 som pianist på Gymnastikhøjskolen i Ollerup.

1) *Christian Aagaard Hansen, født d. 30. juni 1949 i V. Skerninge. Bosat: Grønnevej 90, Virum.*

2) *Kirsten Aagaard Hansen, seminarieadjunkt, født d. 5. marts 1952 i Svendborg, samlever med Stig Jeppesen, cand. phil., født d. 21. marts 1951 i Næstved, søn af togfører Ib Jeppesen og hustru Henriette Marie Aagaard Rasmussen. Bosat: Nørregade 8 B, Århus C.*

a) *Marie Aagaard Jeppesen, født d. 11. marts 1982 i Århus.*

3) *Per Aagaard Hansen, maskinfører, driftsleder, født d. 9. juli 1955 i Svendborg, gift d. 17. oktober 1981 i Egense med Kirsten Pedersen, lærer, født d. 12. marts 1952 i Svendborg, datter af konsulent Aksel Pedersen og hustru Edith Eskildsen. - K.P. fører stadig sit ungpigenavn. Bosat: Ærtevej 1, Egense pr. Svendborg. K.P. tog 1973 studentereksamen samt 1978 lærereksamen fra Skårup Statsseminarium og har siden været ansat ved Hømarkskolen, Svendborg.*

a) *Ditte Aagaard Hansen, født d. 26. december 1981 i Egense.*

b. *Hans Aagaard Hansen, hønseriejer, født d. 30. november 1928 i Granlund, Ollerup, gift d. 18. september 1954 i Landet på Tåsinge med Solvejg Andersen Svop, født d. 14. januar 1928 i Strammelse, Landet, datter af gårdejer Anders Svop og hustru Edel Sørensen. Bosat: Bøgely, Skovmarksvej 5, Ollerup pr. V. Skerninge. H.Aa.H. gik i skole i Ollerup, besøgte 1947-1948 Gymnastikhøjskolen i Ollerup og 1952-1953 Korinth Landbrugsskole, blev uddannet ved landbruget, overtog sin nuhavende ejendom på ca. 3 tdr. land og driver her hønseri. S.A.S. gik i skole i Vornæs, besøgte 1943-1944 Vejstrup Ungdomsskole, 1948 Danebod Højskole og 1949-1950 Rødkilde Sygeplejeforskole, havde ellers plads ved husgerning og blev 1950-1954 uddannet som sygeplejerske på Centralsygehuset i Svendborg.*

1) *Astrid Aagaard Hansen, socialpædagog, født d. 26. juni 1955*

i Svendborg, gift d. 6. april 1979 i Svendborg med Verner Olesen, maskinmester, født d. 2. oktober 1954 i Tornby, søn af husmand Erik Olesen og hustru Inger Jensen.
Bosat: Branderslevvej 21, Branderslev pr. Nakskov.

a) Helene Aagaard Olesen, født d. 22. oktober 1979 i Svendborg.

2) Søren Aagaard Hansen, kontorassistent, født d. 20. marts 1958 i Ollerup.
Bosat: Mølmarksvej 58 H, Svendborg.

3) Claus Aagaard Hansen, smedelærling, født d. 10. august 1962.

4) Anne Birgitte Aagaard Hansen, født d. 26. april 1966.

c. Svend Aagaard Hansen, gårdejer, født d. 12. november 1932 i Granlund, Ollerup, gift d. 10. november 1956 i Bregninge med Mari Louise Kristensen, født d. 28. maj 1935 i Bregninge, datter af fisker Peder Kristensen og hustru Lydia Sørensen.
Bosat: Granlund, Skovmarksvej 15, Ollerup pr. V. Skerninge.
S.Aa.H. overtog 1958 fødehjemmet og driver stadig dette.

1) Marianne Aagaard Hansen, født d. 5. december 1959 i Ollerup.

2) John Aagaard Hansen, født d. 19. februar 1961 i Ollerup.

3) Hanne Aagaard Hansen, født d. 10. december 1965 i Ollerup.

4) Jens Aagaard Hansen, født d. 10. december 1965 i Ollerup.

2. Svend Hansen, husejer, født d. 28. juli 1894 i Hønsehave, Lunde, død ca. 1976, gift d. 16. juni 1922 i Ollerup med Anne Kirstine Andersen, født d. 30. april 1888 i Ollerup, datter af gårdejer Ditlev Andersen og hustru Anne Louise Christensen.
Bosat: Strandvejen 12, V. Åby pr. Fåborg.
S.H. gik i Egebjerg Friskole, var 1913-1914 elev på Ollerup Højskole, blev 1914 delingsføreruddannet på Ryslinge Højskole, aftjente 1915-1917 sin værnepligt ved 6. regiment i Odense, hjemsendtes som

korporal, blev uddannet ved landbruget, overtog 1922 en ejendom i Åstrup ved Fåborg på 35 tdr. land, solgte 1952 ejendommen og købte villa i V. Åby.
A.K.A. gik i skole i Ollerup, var 1909 elev på Ryslinge Højskole og havde ellers plads ved husgerning.

3. *Hans Hansen, gårdejer, født d. 22. oktober 1896 i Hønsehaven, Lunde, gift d. 6. maj 1925 i Kirkeby med Maren Møller Hansen, født d. 5. februar 1891 i Egebjerg, Kirkeby, død d. 29. juli 1954 i Ågård i Ø. Åby, Skårup, datter af gårdejer Hans Møller Hansen og hustru.*
Bosat: Plejehjemmet Damgården, Skårup Fyn, tidligere Ågård, Ø. Åby pr. Skårup Fyn.
H.H. gik i Egebjerg Friskole, var 1914-1915 elev på Gymnastikhøjskolen i Ollerup, blev 1917 indkaldt til militærtjeneste i Odense, kom siden til Nyborg og på korporalskole i Viborg, hjemsendtes 1919 som korporal, besøgte Dalum Landbrugsskole, havde plads ved landbruget, overtog 1925 Ågård på 40 tdr. land, drev denne til 1956 og afhændede den derpå til sønnen Iver. - H.H. var i en årrække medlem af bestyrelsen for skytte- og gymnastikforeningen samt formand for Skårup Kvægavlsforening og medlem af Skårup Sogneråd.
M.M.H. gik ligeledes i Egebjerg Friskole, kom 17 år gammel i lære som mejerske, blev udlært 1912, arbejdede som mejerske indtil 1919, afbrudt af et ophold på Vallekilde Højskole 1914 og havde derefter plads ved husgerning indtil sit giftermål.

   a. *Aage Møller Hansen, gårdejer, født d. 16. juni 1926 i Ågård i Ø. Åby, Skårup, gift d. 23. oktober 1954 i Klovborg med Frida Jørgensen, født d. 12. novemeber 1932 i Klovborg, datter af savskærer Jens Ole Jørgensen og hustru Mary Christensen.*
   Bosat: Tranholmvej 4, Klovborg.
   Aa.M.H. gik i Ø. Åby Friskole, besøgte 1941-1942 Vejstrup Ungdomsskole og 1946-1947 Gerlev Idrætshøjskole, aftjente 1947-1948 sin værnepligt ved infanteriet i Høveltelejren og ved Den danske Brigade i Tyskland, blev uddannet ved landbruget i forskellige pladser, var 1952-1956 hjemme på Ågård, købte derpå en 22 tdr. land stor ejendom i Klovborg og har foruden at passe denne arbejdet ved forskelligt.
   F.J. gik i skole i Klovborg og Gribstrup, var 1951 elev på

Ryslinge Højskole og blev derefter uddannet ved husgerning.

1) Mona Møller Hansen, kontorassistent, født d. 28. september 1955 i Svendborg, samlever med Carsten Berggreen Rasmussen, chauffør, født d. 10. juni 1957 i Helsingør, søn af Johannes Berggreen Rasmussen og hustru Eva Birgit Hansen.
Bosat: A.C. Pedersens Vej 29, Vinding pr. Vejle.
M.M.H. tog realeksamen i Nr. Snede samt handelseksamen i Horsens, blev kontoruddannet på Brædstrup Avis og har siden været ansat ved Aktivbanken, først i Tørring og nu i Vinding.

a) René Møller Rasmussen, født d. 28. januar 1979 i Tørring, død d. 3. november 1980.

b. Iver Møller Hansen, gårdejer, født d. 10. juli 1928 i Ågård i V. Åby, Skårup, gift d. 19. maj 1956 i Tranderup på Ærø med Klara Thomsen, født d. 22. maj 1933 i Tranderup, datter af husmand Krestian Thomsen og hustru Kirstine Groth.
Bosat: Ågård, Ågårdsvej 1, Ø. Åby pr. Skårup Fyn.
I.M.H. gik i Ø. Åby Friskole, var 1947-1948 elev på Gymnastikhøjskolen i Ollerup, aftjente 1949-1950 sin værnepligt ved livgarden, havde ellers plads ved landbruget, besøgte 1955-1956 Dalum Landbrugsskole og overtog derpå fødegården. - I.M.H. var 1962-1970 medlem af Skårup Sogneråd.
K.T. gik i skole i Tranderup, havde plads ved husgerning og var 1954-1955 elev på Skårup Husholdningsskole.

1) Lise Møller Hansen, studerende, født d. 23. juni 1958 på sygehuset i Svendborg.
Bosat: Johnstrupvej 6, Sorø.
L.M.H. tog 1978 studentereksamen fra Svendborg Gymnasium, var derpå au pair-pige i London, England, og har fra 1979 læst til husholdningslærer på Ankerhus Husholdningsseminarium, Sorø.

2) Per Møller Hansen, landbrugsmedhjælper, født d. 5. juli 1962 på sygehuset i Svendborg.

c. *Inger Møller Hansen, musiker, født d. 24. februar 1931 i Ågård i Ø. Åby, Skårup, gift d. 2. december 1951 i Vejstrup med Anders Bak, gårdejer, født d. 27. januar 1927 i Svendborg, søn af husmand Knud Kristian Andersen Bak og hustru Katrine Marie Vogn.*
Bosat: Bakkely, Grøftehavevej 16, Hønsehave pr. Stenstrup.
I.M.H. gik i Ø. Åby Friskole, var 1950 elev på Gymnastikhøjskolen i Ollerup og havde ellers plads ved husgerning.
A.B. gik i skole i Søby på Tåsinge, blev uddannet ved landbruget, aftjente 1948 sin værnepligt ved civilforsvaret og overtog 1952 Bakkely, der er på 12½ td. land.

1) Knud Henning Bak, født d. 16. juni 1952 i Svendborg.

2) Hanne Birthe Bak, født d. 1. juni 1954 i Svendborg.

J. *Rasmine Hansen, født d. 27. februar 1866 i Funkegården i Ferritslev, Rolsted, død få dage gammel.*

K. *Rasmine Hansen, født d. 3. maj 1867 i Funkegården i Ferritslev, Rolsted, død d. 8. juli 1885.*

L. *Maren Hansen, sygeplejerske, født d. 30. juli 1869 i Funkegården i Ferritslev, Rolsted.*
Bosat: Egå.

M. *Ingeborg Marie Hansen, født d. 22. oktober 1871 i Funkegården i Ferritslev, Rolsted, død d. 27. august 1888.*



VIII - Hans Nielsen
Kirsten Jørgensdatter



VIII C
Barbara Hansen



VIII C 1 - Inger Hansine Rasmussen
Johan Johansen



VIII D - Niels Hansen
Marie Sophie Jensen Bomholt



VIII D 1 - Jens Bomholt Hansen
Kirstine Sørensen



VIII D 2 - Ingrid Kirstine Hansen
Marius Rasmussen

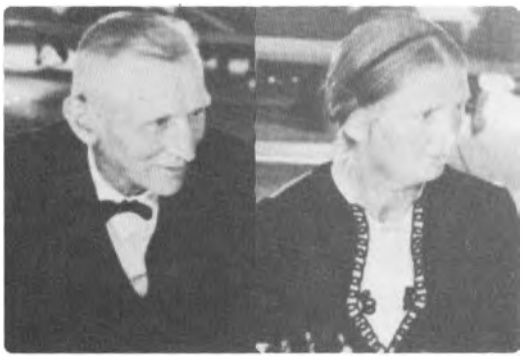

VIII D 3 - Kirsten Hansen
Svend Grosen



VIII E - Jørgen Hansen
Sidsel Hansen



VIII E 1 - Aage Bækkelund Hansen
Gudrun Kirkeby



VIII E 2 - Hjalmar Bækkelund Hansen
Karen Lydia Andersen



VIII E 3 - Ingrid Bækkelund Hansen
Karl Johannes Madsen



VIII E 4 - Hans Sigurd Bækkelund Hansen
Jenny Kristensen



VIII F
Anne Hansen



VIII G - Dorthea Hansen
Johannes Peter Christian Nielsen



VIII G 1 - Harald Toftelund Nielsen
Katrine Knudsen



VIII H - Hansine Hansen
Peder Hansen



VIII H 2 - Svend Hansen
Anne Kirstine Andersen



VIII H 3 - Hans Hansen
Maren Møller Hansen



VIII L
Maren Hansen

Alfabetisk fortegnelse
med navn, fødselsår og sidetal
omfattende de 5 første generationer

Aabo, Helene Runkeby	1967	204
Aabo, Jens	1963	204
Aabo, Niels Jørgen	1932	204
Aagaard, Anders Dan	1918	34
Aagaard, Anders Nørrud	1920	28
Aagaard, Anne-Lisa	1912	26
Aagaard, Birthe	1953	24
Aagaard, Dagny	1924	31
Aagaard, Ejnar	1885	33
Aagaard, Ester Marie	1917	28
Aagaard, Grethe	1950	24
Aagaard, Gudrun	1922	25
Aagaard, Hans Thorvald	1877	23
Aagaard, Hans Thyge	1915	28
Aagaard, Hans Thyge	1948	29
Aagaard, Hjalmar	1880	25
Aagaard, Inger Dorthea	1914	26
Aagaard, Inger Margrethe	1918	24
Aagaard, Inger Sigrid	1878	25
Aagaard, Jørgen	1955	30
Aagaard, Karen	1883	32
Aagaard, Karen	1922	30
Aagaard, Karen	1958	24
Aagaard, Povl	1925	25
Aagaard, Signe	1945	29
Aagaard, Sven	1926	31
Aagaard, Svend	1920	24
Aagaard, Thyge Hansen	1889	34
Aagaard, Thyra	1890	34
Aagaard, Tove	1952	29
Abildgaard, Astrid K.	1893	194
Abildgaard, Bent	1923	192
Abildgaard, Ejnar K.	1889	192
Abildgaard, Ingeborg K.	1892	192
Abildgaard, Jens Frode K.	1885	188
Abildgaard, Karen Kristine K.	1887	188
Abildgaard, Sigrid K.	1885	184
Alminde, Aksel Peder	1956	166
Alminde, Jens Aage	1947	166
Alminde, Jørgen Ib	1917	166
Alminde, Karl Kristian	1949	166
Alminde, Kirsten	1916	164
Andersen (Müller), Mads F.	1848	86
Andersen, Aase Marie	1921	12
Andersen, Anders Rasmus	1871	82
Andersen, Ane Kirstine	1837	59
Andersen, Anna S. F.	1903	133
Andersen, Anne Caroline	1843	80
Andersen, Anton	1888	2
Andersen, Barbara Nielsine	1839	70
Andersen, Birgit	1954	211
Andersen, Caroline	1847	86
Andersen, Else Marie	1930	13
Andersen, Emma Emilie	1904	183
Andersen, Ernst	1893	12
Andersen, Gertrud C. A. R.	1869	81
Andersen, Gunild	1919	2
Andersen, Hans J. H.	1907	137
Andersen, Ingeborg	1890	5
Andersen, Ingelise	1955	212
Andersen, Jens	1895	12
Andersen, Johanne	1902	14
Andersen, Kirsten	1949	211
Andersen, Knud Ernst	1936	14
Andersen, Lizette Giørtz	1948	85
Andersen, Mads Salomon	1842	80
Andersen, Maren	1835	59
Andersen, Maren Sofie	1898	128
Andersen, Marie Kirstine	1891	11
Andersen, Niels	1840	80
Andersen, Niels Torup	1926	13
Andersen, Petrine Andersine	1900	82
Andersen, Pia Thøfting	1956	152
Andersen, Poul Ernst	1923	12
Andersen, Salomon	1844	80
Andersen, Salomon Emanuel	1903	84
Andersen, Salomon Peter	1873	85
Andersen, Sigrid	1923	4
Andreasen, Erik	1948	43
Andreasen, Inger	1946	43
Andreasen, Knud	1948	43
Andresen, Bengt	1936	70
Andresen, Juel Børge	1921	67
Andresen, Vilhelm Poul	1932	69
Arngren, Mikael	1954	187
Bak, Hanne Birthe	1954	224
Bak, Knud Henning	1952	224
Balle, Erik	1950	192
Balle, Jørn	1947	191
Balle, Steen	1950	192
Bjørneboe, Helge Martens	1934	90
Bjørneboe, Ninna Martens	1935	91
Bjørneboe, Rita Martens	1932	90
Blichfeldt-Lauridsen, Ole	1948	215
Blichfeldt-Lauridsen, Palle	1944	215
Buch, Bjarne Østerlid	1948	163
Buch, Gyda Marie Østerlid	1946	163
Buch, Inge Merete Østerlid	1937	162
Buch, Kjeld Østerlid	1939	163
Bækkelund, Dorthe	1947	209
Bækkelund, Jens	1949	209
Bækkelund, Jørgen	1922	208
Bøgebjerg, Kirsten	1953	196
Børling, Ole	1959	119
Caldwell, Alfred Patrick	1922	182
Caldwell, Barbara Ellen	1953	182
Caldwell, Bruce Allen	1953	182
Caldwell, Helen Madeline	1925	182
Caldwell, James Russell	1942	182
Caldwell, Janel Rosanne	1949	183
Caldwell, Jean Ann	1947	182
Caldwell, John Roy	1928	182
Caldwell, Mary Kathryn	1952	183
Caspersen, Anna	1916	126
Caspersen, Lars	1910	125
Christensen, Ane Dorthea	1863	101
Christensen, Asta Marie	1948	45
Christensen, Barbara N.	1857	100
Christensen, Benedikte Maegaard	1927	153
Christensen, Ellen Kirsten M.	1931	154
Christensen, Karen	1855	100
Christensen, Karen Marie	1874	71
Christensen, Marie Kirstine	1846	87
Christensen, Mogens Maegaard	1929	154
Christensen, Rasmine	1859	101
Clausen, Anna Sofie	1910	143
Clausen, Egon	1915	144
Clausen, Elja Agnete	1917	144
Clausen, Ruth Justa	1920	144
Clemmensen, Eva Aagaard	1949	30
Clemmensen, Lone	1955	31
Dinkova, Anja Lisa Aa.	1968	36
Eckmann, Anders	1963	56
Eckmann, Morten	1966	56
Eskjær, Birgit	1945	27
Eskjær, Kirsten	1935	55
Eskjær, Knud Erik	1940	56
Eskjær, Mikkel	1969	56
Eskjær, Rikke	1972	56
Eskjær, Svend Ernst Wadmann	1933	55
Eskær, Anders P. Hansen	1892	55
Eskær, Arne	1936	27
Eskær, Ingrid	1934	26
Eskær, Ingrid Hansen	1890	54
Eskær, Johannes	1939	27
Eskær, Marie Hansen		57
Eskær, Svend Hansen	1894	57
Espersen, Aase Rigmor	1943	137
Espersen, Anna Kirsten	1942	137
Espersen, Birthe Marie	1936	137
Espersen, Else Margit	1931	135
Espersen, Karl Edvin	1929	134
Frederiksen, Birthe	1953	201
Frederiksen, Else Marie	1937	146
Frederiksen, Inga Margrethe	1947	147
Frederiksen, Lars	1946	201
Frederiksen, Ole	1949	201
Frederiksen, Rigmor Agnete	1938	146
Grosen, Bent	1934	205
Grosen, Kirsten Birgitte	1963	205
Grosen, Torsten	1962	205
Grøn, Emil Ankersen	1916	115

Halvorsen, Lise Pol 1946 170
Halvorsen, Synnøve Pol 1944 170
Halvorsen, Tue Pol 1948 170
Hansen, Aage 1918 105
Hansen, Aage Bækkelund 1884 205
Hansen, Aage Møller 1926 222
Hansen, Alice 1916 93
Hansen, Anders 1838 23
Hansen, Anders Marius 1910 66
Hansen, Ane Kirstine 1885 96
Hansen, Ane Kirstine Marie 1896 63
Hansen, Anna Bækkelund 1925 210
Hansen, Anna Marie Bomholt 1931 202
Hansen, Anne 1859 218
Hansen, Anne Birgitte 1966 221
Hansen, Anne-Lene Skjoldaa 1943 89
Hansen, Arne Johannes 1936 138
Hansen, Asta Bækkelund 1918 206
Hansen, Astrid Aagaard 1955 220
Hansen, August 1927 138
Hansen, Barbara 1847 199
Hansen, Barbara 1848 199
Hansen, Barbara 1850 199
Hansen, Bente Aagaard 1953 105
Hansen, Bodil Bomholt 1921 201
Hansen, Christian Aagaard 1949 220
Hansen, Claus Aagaard 1962 221
Hansen, Dorthea 1861 218
Hansen, Edith 1929 138
Hansen, Eli Bomholt 1917 200
Hansen, Ella Bækkelund 1932 214
Hansen, Ellen 1920 107
Hansen, Ellen 1947 106
Hansen, Ellen Bækkelund 1919 207
Hansen, Elna Marie 1930 66
Hansen, Elsie 1919 100
Hansen, Ester 1898 21
Hansen, Estrid Marie 1946 78
Hansen, Frida Marie 1919 94
Hansen, Geertz 1879 89
Hansen, Grete Bækkelund 1927 212
Hansen, Hanne Aagaard 1965 221
Hansen, Hans 1896 222
Hansen, Hans Aagaard 1928 220
Hansen, Hans Christian 1949 106
Hansen, Hans Jørgen 1878 87
Hansen, Hans Otto 1935 66
Hansen, Hans S.Bækkelund 1890 217
Hansen, Hansa Marie J. 1925 123
Hansen, Hansine 1863 218
Hansen, Helga 1921 95
Hansen, Helga Marie 1942 95
Hansen, Henning 1941 77
Hansen, Herdis Bomholt 1925 201
Hansen, Hjalmar Bækkelund 1885 210
Hansen, Inge Aagaard 1947 104
Hansen, Inge Bækkelund 1931 213
Hansen, Ingeborg Marie 1871 224
Hansen, Inger Møller 1931 224
Hansen, Ingrid Bækkelund 1887 214
Hansen, Ingrid Kirstine 1892 202
Hansen, Iver Møller 1928 223
Hansen, Jane 1922 100
Hansen, Jens Aagaard 1965 221
Hansen, Jens Bjarne 1944 95
Hansen, Jens Bomholt 1890 200
Hansen, Jens Kristian 1883 93
Hansen, Jens Peter 1894 20
Hansen, Jesper B. Asmussen 1958 42
Hansen, Johanne 1905 65
Hansen, Johannes 1893 219
Hansen, Johannes B. 1920 217
Hansen, John Aagaard 1961 221
Hansen, John Nøbeling 1921 100
Hansen, Jørgen 1856 205
Hansen, Jørgen 1952 107
Hansen, Karen Dorthea 1881 89
Hansen, Karen I. M. 1922 122
Hansen, Karen Sofie 1894 122
Hansen, Karl 1888 100
Hansen, Karla 1931 138
Hansen, Kirsten 1893 204
Hansen, Kirsten Aagaard 1952 220
Hansen, Knud 1851 54
Hansen, Kristian Karlo 1933 138
Hansen, Lise Møller 1958 223
Hansen, Maren 1869 224
Hansen, Marianne Aagaard 1959 221
Hansen, Marie 1942 94
Hansen, Marius Sigurd 1912 88
Hansen, Mona Møller 1955 223
Hansen, Niels 1849 37
Hansen, Niels 1853 200
Hansen, Niels Peder 1887 100
Hansen, Nora Doris E. 1932 123
Hansen, Olga Andrea 1911 87
Hansen, Peder Aagaard 1924 219
Hansen, Per Aagaard 1955 220
Hansen, Per Møller 1962 223
Hansen, Poul 1915 104
Hansen, Poul Christian 1938 77
Hansen, Rasmine 1866 224
Hansen, Rasmine 1867 224
Hansen, Severin Peder 1890 63
Hansen, Sigrun Bomholt 1927 202
Hansen, Svend 1894 221
Hansen, Svend Aagaard 1932 221
Hansen, Søren Aagaard 1958 221
Hansen, Tove Aagaard 1950 105
Henriksen, Bent Stub 1952 149
Henriksen, Edith Stub 1946 148
Henriksen, Jens Stub 1950 148
Højmark, Anders Peder A. 1913 97
Højmark, Anna Marie 1913 96
Højmark, Bente 1954 99
Højmark, Birgit 1952 99
Højmark, Ellen 1918 97
Højmark, Hanne 1961 99
Højmark, Johannes 1918 98
Højmark, Niels Flemming 1947 98
Iversen, Carl Helge 1938 18
Iversen, Esther Runekilde 1927 17
Iversen, Karen Runekilde 1933 18
Iversen, Ruth Runekilde 1926 15
Jacobsen, Bente Abildgaard 1950 193
Jacobsen, Per Abildgaard 1953 194
Jensen, Aage Østerlid 1942 158
Jensen, Anne Marie Aa. 1926 35
Jensen, Anne-Lise A. 1927 193
Jensen, Arne 1920 63
Jensen, Bodil 81
Jensen, Dagmar Aagaard 1931 36
Jensen, Dorte Holmgaard 1954 202
Jensen, Ellen 82
Jensen, Finn Holmgaard 1951 202
Jensen, Gunne Marie 1935 157
Jensen, Hans Peder Aa. 1928 35
Jensen, Inge Bente 1938 75
Jensen, Inger Aagaard 1929 35
Jensen, Jens Aagaard 1924 34
Jensen, Karen Boye 1963 49
Jensen, Karen E. Aagaard 1933 36
Jensen, Karen Ruth 1941 75
Jensen, Kirsten Marie 1929 64
Jensen, Kirstine Boye 1952 49
Jensen, Kurt Erling 1942 76
Jensen, Lars Boye 1957 49
Jensen, Lisbeth Boye 1954 49
Jeppesen, Peter 1975 116
Jørgensen, Asta 1923 45
Jørgensen, Bente Grosen 1946 161
Jørgensen, Dagmar 1921 45
Jørgensen, Ib Grosen 1943 161
Jørgensen, Jørgen V. 1884 101
Jørgensen, Kristine R. 1883 101
Jørgensen, Lars 1951 46
Jørgensen, Maren Johanne 1887 101
Jørgensen, Niels 1924 45
Jørgensen, Palle Grosen 1940 161
Jørgensen, Signe 1950 46
Kaspersen, Egon 1924 125
Kaspersen, Jakob Peder 1905 125

Kaspersen, Karen Laura	1904	123
Kees, Steven	1952	179
Kristensen, Alfred	1900	70
Kristensen, Anders Kristen	1872	70
Kristensen, Arne Preben M.	1935	153
Kristensen, Asger Maegaard	1932	153
Kristensen, Ellen M. J.	1909	77
Kristensen, Ernst	1939	109
Kristensen, Jan Alslev	1945	118
Kristensen, Jens Maegaard	1955	153
Kristensen, Johannes Sigurd	1914	80
Kristensen, Jørgen	1937	108
Kristensen, Kirsten	1945	109
Kristensen, Kristian	1877	76
Kristensen, Lis Solveig D.	1943	118
Kristensen, Mary Rigmor	1911	78
Kristensen, Poul Maegaard	1928	152
Kristensen, Steen Thomas M.	1958	153
Kristensen, Stig Esben M.	1962	153
Kristensen, Thomas Maegaard	1927	152
Kristiansen, Ellen Marie H.	1944	97
Kristiansen, Erling Højmark	1938	96
Kristiansen, Gunnar Højmark	1940	96
Kristiansen, Hansine Sørine	1892	59
Kristiansen, Hedvig V.S.	1895	62
Køster, Dagny Pol	1948	168
Køster, Finn Pol	1939	167
Køster, Gunvor	1937	167
Køster, Karen Helle	1951	169
Køster, Sinnet Pol	1943	168
Køster, Uffe Pol	1942	168
Larsen, Ernst Wiben	1919	11
Larsen, Margrethe Wiben	1923	11
Laursen, Alf	1946	127
Laursen, Inge Lise	1945	126
Laursen, Kaj	1948	127
Laursen, Niels Casper	1950	127
Laursen, Ole	1947	127
Laursen, Poul	1943	126
Laursen, Signe Aagaard	1966	36
Laursen, Ulla	1942	126
Lind, Henrik	1958	154
Lind, Kirsten	1954	154
Linder, Jody Renae	1953	182
Linder, Nancy Rita	1949	182
Lykkegaard, Bo	1961	53
Lykkegaard, Dagmar	1893	48
Lykkegaard, Else	1932	52
Lykkegaard, Gudrun	1891	46
Lykkegaard, Hans	1895	48
Lykkegaard, Henrik	1970	54
Lykkegaard, Inger	1885	37
Lykkegaard, Jes	1960	51
Lykkegaard, Johanne	1890	44
Lykkegaard, Jørgen	1931	50
Lykkegaard, Knud	1897	51
Lykkegaard, Lene	1956	50
Lykkegaard, Pia	1957	51
Lykkegaard, Ruth	1925	48
Lykkegaard, Svend	1936	53
Lykkegaard, Søren	1964	54
Lykkegaard, Thyge	1887	44
Lykkegaard, Trine	1968	50
Lykkegaard, Vivi	1953	50
Lykkegård, Bent	1928	49
Lykkegård, Karsten	1958	49
Lykkegård, Uffe	1961	49
Lynge, Anne Aagaard	1929	32
Lysemose, Knud	1932	55
Maansson, Bøngta Kirstine	1898	67
Madsen, Aage		21
Madsen, Agnes Maegaard	1897	152
Madsen, Annegrethe Kokær	1961	117
Madsen, Elise	1920	117
Madsen, Elise K. Kokær	1958	117
Madsen, Ellen	1925	119
Madsen, Ernst	1919	116
Madsen, Ester Bækkelund	1920	216
Madsen, Grethe	1929	119
Madsen, Hans	1943	118
Madsen, Hjalmar		21
Madsen, Holger Maegaard	1896	151
Madsen, Karen	1921	118
Madsen, Karen Maegaard	1900	153
Madsen, Merete E. Kokær	1951	117
Madsen, Peder Maegaard	1927	151
Madsen, Sigrid Bækkelund	1922	216
Madsen, Verner	1897	20
Madsen, Vibeke Maegaard	1931	152
Markvardsen, Dorthe	1947	92
Markvardsen, Irene	1950	93
Martens, Anna Henriette	1908	90
Martens, Ella Marie	1913	91
Martens, Erna Kirstine	1913	92
Martens, Evald Marius Ibsen	1911	91
Martens, Ole Solgaard	1949	91
Martens, Poul Solgaard	1943	91
Martinussen, Inga Agnethe	1944	142
Martinussen, Thorvald Christian	1946	142
Mortensen, Arne	1938	132
Mortensen, Birgit	1938	133
Mortensen, Edith M.K.	1935	131
Mortensen, Erling Kristian	1940	132
Mortensen, Henning	1939	133
Mortensen, Ingvard	1913	133
Mortensen, Morten Johannes	1911	131
Mortensen, Tove Alice	1944	133
Müller, Maria K. A. V.	1881	86
Müller, Poul Ferdinand J.	1879	86
Nielsdatter, Anne	1806	1
Nielsdatter, Inger	1809	23
Nielsdatter, Karen	1822	155
Nielsdatter, Kirsten	1820	121
Nielsen, Aase Agnethe	1935	140
Nielsen, Agnes	1906	74
Nielsen, Anders	1812	59
Nielsen, Ane Marie	1870	20
Nielsen, Anette Bækkelund	1954	217
Nielsen, Annette L.	1961	203
Nielsen, Axel Ewald	1904	73
Nielsen, Barbara Marie	1901	72
Nielsen, Birgitte Bækkelund	1947	216
Nielsen, Bjarne Nordvang	1948	177
Nielsen, Bodil Kirstine	1947	97
Nielsen, Christen	1814	87
Nielsen, Elisabeth Rueskov	1958	33
Nielsen, Grete	1935	73
Nielsen, Gudny Astrid	1944	140
Nielsen, Hans	1824	199
Nielsen, Harald T.	1890	218
Nielsen, Henny Kryger	1940	206
Nielsen, Herdis Nordvang	1955	177
Nielsen, Inge	1951	98
Nielsen, Inger Lise	1927	71
Nielsen, Inger Margit	1934	140
Nielsen, Inger Rueskov	1954	32
Nielsen, Inger Viktoria	1912	74
Nielsen, Inger Viktoria	1914	75
Nielsen, Jens Egon	1921	61
Nielsen, Jens Peter	1899	71
Nielsen, Johanne J.D.	1866	1
Nielsen, Jytte Bækkelund	1949	216
Nielsen, Jørgen Axel	1938	74
Nielsen, Jørgen Rueskov	1955	33
Nielsen, Karen Rueskov	1953	32
Nielsen, Karl Christian	1903	72
Nielsen, Ketty Ruth	1939	140
Nielsen, Kirsten Joan	1945	140
Nielsen, Kristian Kryger	1943	206
Nielsen, Lasse Kryger	1951	208
Nielsen, Leif	1933	72
Nielsen, Lisbet Kryger	1949	208
Nielsen, Mads	1831	1
Nielsen, Maren	1877	21
Nielsen, Margit Nordvang	1951	177
Nielsen, Niels	1836	1
Nielsen, Niels Holger R.	1960	33
Nielsen, Peder Kryger	1946	207
Nielsen, Poul Valdemar	1918	60
Nielsen, Salomon	1818	103
Nielsen, Sonja Harriet	1941	140
Nielsen, Svend Aage	1919	60

Nielsen, Ulla Marie	1937	140
Nielson, Carl Harvey	1925	179
Nordvang, Aase Randbøl	1923	174
Nordvang, Bodil Hansen	1919	175
Nordvang, Erna Hansen	1922	176
Nordvang, Hans Peder H.	1892	175
Nordvang, Ib Randbøl	1925	175
Nordvang, Inge Randbøl	1921	174
Nordvang, Inger H.	1894	177
Nordvang, Jens Hansen	1891	174
Nordvang, Karen H.	1887	171
Nordvang, Maren H.	1886	167
Nordvang, Petra H.	1889	171
Nordvang, Poul Hansen	1927	177
Nordvang, Sten Jacob		177
Pedersen, Anders	1854	183
Pedersen, Anders	1866	62
Pedersen, Ane Bartine	1846	151
Pedersen, Ane Bartine	1872	122
Pedersen, Ane Marie	1884	121
Pedersen, Anna	1888	114
Pedersen, Birte Bækkelund	1955	214
Pedersen, Birthe	1959	143
Pedersen, Birthe Hansigne	1937	79
Pedersen, Carla Johanne	1936	141
Pedersen, Caroline	1853	151
Pedersen, Caroline	1880	133
Pedersen, Caroline Marie	1896	81
Pedersen, Dagmar	1896	116
Pedersen, Dorthea Kirstine	1877	128
Pedersen, Ellen Elisabeth	1903	81
Pedersen, Elna Augusta	1910	139
Pedersen, Else	1911	108
Pedersen, Erik Bækkelund	1951	213
Pedersen, Frode	1916	111
Pedersen, Gitte Dyhre	1970	116
Pedersen, Grethe	1957	112
Pedersen, Grethe Birgit	1930	139
Pedersen, Gunnar	1938	115
Pedersen, Gunner	1917	112
Pedersen, Hanne	1962	114
Pedersen, Hanne Louise	1949	130
Pedersen, Hans	1849	166
Pedersen, Hans Gunnar	1924	142
Pedersen, Hans Ingemann	1941	129
Pedersen, Hans Jørgen	1886	121
Pedersen, Hansine	1876	66
Pedersen, Harald Jakob	1944	130
Pedersen, Helga Agnete	1911	140
Pedersen, Helge Børge	1926	143
Pedersen, Helle Dyhre	1968	115
Pedersen, Herdis Møller	1953	113
Pedersen, Holger	1950	112
Pedersen, Inge	1941	116
Pedersen, Inger	1912	215
Pedersen, Inger	1939	110
Pedersen, Inger Marie K.	1943	130
Pedersen, Jacob	1842	121
Pedersen, Jens	1865	197
Pedersen, Jens	1890	115
Pedersen, Jens Lykkegaard	1959	53
Pedersen, Johanne C.	1863	59
Pedersen, Johanne Marie	1885	143
Pedersen, Jule Augusta	1887	144
Pedersen, Jørgen	1856	183
Pedersen, Jørgen	1944	111
Pedersen, Jørgen Bækkelund	1950	213
Pedersen, Jørgen Erland	1939	79
Pedersen, Karen	1884	103
Pedersen, Karen Lykkegaard	1954	52
Pedersen, Karl Ejnar	1918	142
Pedersen, Karoline		121
Pedersen, Kirsten	1944	79
Pedersen, Kirstine A.	1876	121
Pedersen, Knud Lykkegaard	1956	52
Pedersen, Kristian	1851	178
Pedersen, Kristian Marius	1883	138
Pedersen, Leif	1963	143
Pedersen, Lisbeth Møller	1957	113
Pedersen, Maren	1859	183
Pedersen, Marian	1955	114
Pedersen, Marie	1870	62
Pedersen, Marie Kirstine P.	1905	138
Pedersen, Marie Lykkegaard	1960	53
Pedersen, Merete	1952	114
Pedersen, Mogens	1947	112
Pedersen, Nanny	1919	113
Pedersen, Nanny	1938	110
Pedersen, Niels	1893	115
Pedersen, Niels Jacob	1839	121
Pedersen, Nielsine Barbara	1862	197
Pedersen, Ole Martens	1951	92
Pedersen, Peder	1949	112
Pedersen, Peder Christian	1870	122
Pedersen, Peder Christian	1881	121
Pedersen, Peder Christian	1907	129
Pedersen, Peder Christian	1914	142
Pedersen, Peder Salomon	1886	107
Pedersen, Poul Ove	1928	140
Pedersen, Rasmus	1846	155
Pedersen, Ruth Dorthea	1951	131
Pedersen, Salome Kirstine	1900	81
Pedersen, Sigurd	1912	110
Pedersen, Sigurd	1927	113
Pedersen, Stine	1858	151
Pedersen, Svend	1914	110
Pedersen, Thorvald Julius	1912	142
Pedersen, Vagn	1920	6
Pedersen, Villy H. P.	1908	139
Petersen, Arne	1932	10
Petersen, Ejner Bæk	1960	214
Petersen, Ejvind	1921	8
Petersen, Ellen V.	1950	173
Petersen, Hans V.	1948	172
Petersen, Ingrid	1919	6
Petersen, Karen V.	1950	173
Petersen, Kirsten	1955	187
Petersen, Mogens Abildgaard	1948	186
Petersen, Petra V.	1950	172
Petersen, Poul Bæk	1962	214
Petersen, Rigmor	1922	9
Petersen, Steen Søndergaard	1943	186
Petersen, Svend	1924	9
Petersen, Verner	1926	10
Peterson, Virginia Mertie	1930	179
Pol, Frederikke Nordvang	1910	167
Pol, Inger Nordvang	1913	170
Pol, Karen Nordvang	1919	170
Pol, Svend Nordvang	1911	170
Pol, Thyra K. Nordvang	1916	170
Poulsen, Allan Abildgaard	1948	195
Poulsen, Anne-Lise A.	1947	196
Poulsen, Carsten Abildgaard	1953	195
Poulsen, Ellen Abildgaard	1922	196
Poulsen, Grethe Abildgaard	1925	196
Poulsen, Ib Abildgaard	1933	197
Poulsen, Jørgen Abildgaard	1956	195
Poulsen, Tage Abildgaard	1920	195
Rasmussen, Anders Preben	1924	82
Rasmussen, Anne	1953	38
Rasmussen, Annelise Lykkegård	1957	46
Rasmussen, Arne	1947	41
Rasmussen, Arnold Laurits	1920	129
Rasmussen, Bent	1939	39
Rasmussen, Birthe	1948	37
Rasmussen, Birthe Aabo	1930	204
Rasmussen, Bodil	1949	93
Rasmussen, Dagmar	1920	43
Rasmussen, Dagny Bøgely	1928	21
Rasmussen, Ellen Aabo	1921	203
Rasmussen, Erhardt Gunner	1924	129
Rasmussen, Gertrud Aabo	1925	203
Rasmussen, Hans Lykkegasrd	1919	46
Rasmussen, Helge	1954	41
Rasmussen, Inger	1945	40
Rasmussen, Inger Hansine	1875	199
Rasmussen, Jens Randbøl E.	1951	175
Rasmussen, Johnny Lykkegård	1950	46
Rasmussen, Karen	1950	38
Rasmussen, Karen Aabo	1926	204
Rasmussen, Kirsten	1917	42
Rasmussen, Kirsten Birthe	1928	83

Rasmussen, Lars Aabo	1954	203
Rasmussen, Marie Bøgely	1930	22
Rasmussen, Mette	1948	39
Rasmussen, Morten Aabo	1951	203
Rasmussen, Niels	1962	116
Rasmussen, Niels Christen	1957	47
Rasmussen, Olav	1915	40
Rasmussen, Ove Aabo	1923	203
Rasmussen, Per Randbøl E.	1948	175
Rasmussen, Poul Ejnar	1953	47
Rasmussen, Poul Henning	1926	129
Rasmussen, Rasmine Christine	1877	200
Rasmussen, Rasmus Jakob	1919	128
Rasmussen, Sara Lykkegaard	1924	47
Rasmussen, Sonja	1952	94
Rasmussen, Susanne	1965	116
Rasmussen, Tove Kamilla	1950	41
Rasmussen, Tyge	1911	37
Rasmussen, Uffe	1913	38
Ratgen, Ellen Viola	1947	20
Ratgen, Svend Arne	1945	19
Refsgaard, Else		86
Refsgaard, Lise		86
Refsgaard, Peder		86
Salomonsen, Anne	1855	103
Salomonsen, Barbara	1853	103
Salomonsen, Dorothea	1864	119
Salomonsen, Jørgen	1860	103
Salomonsen, Niels	1857	103
Salomonsen, Niels	1860	103
Salomonsen, Nielsine	1861	103
Schroll, Hanne Louise	1946	88
Schroll, Inger Marie	1943	88
Skjoldå, Jørgen	1944	89
Stampe, Jørgen Henrik	1942	164
Stampe, Karen	1938	164
Stampe, Mads Kristian	1947	165
Stub, Aage	1912	145
Stub, Anna	1918	147
Stub, Annard	1910	145
Stub, Bruno Carstensen	1962	151
Stub, Ejner	1926	150
Stub, Gunhild Dagmar	1924	149
Stub, Hans	1963	145
Stub, Henning	1961	145
Stub, Inge Edith	1942	145
Stub, Jens Christian C.	1960	151
Stub, Karen	1914	145
Stub, Merete Carstensen	1956	151
Stub, Peter	1916	147
Stub, Poul	1928	150
Stub, Rigmor	1921	148
Svensson, Karl Eli	1922	123
Swift, Dale Carlton	1922	181
Swift, Darrell Benjamin	1925	181
Swift, Karen Sue	1948	181
Swift, Konrad Orville	1943	180
Swift, Roy Daniel	1921	180
Swift, Thomas Daniel	1951	181
Sylvest, Gunvor Nordvang	1950	176
Sylvest, Hans Nordvang	1954	176
Sylvest, Tove Nordvang	1946	175
Sylvest, Ulrik Nordvang	1962	176
Søndergaard, Aage Lyng	1920	189
Søndergaard, Dagny	1916	189
Søndergaard, Didi Micola	1955	189
Søndergaard, Folkvar Micola	1961	190
Søndergaard, Frode	1922	190
Søndergaard, Frode Abild	1915	184
Søndergaard, Hans	1915	185
Søndergaard, Helle	1953	191
Søndergaard, Iben Lis	1948	190
Søndergaard, Inge	1928	187
Søndergaard, Ingrid	1915	188
Søndergaard, Isabel Micola	1957	190
Søndergaard, Karen Agnethe	1923	191
Søndergaard, Klaus Abild	1950	185
Søndergaard, Lone	1947	186
Søndergaard, Maren Elisabeth	1918	186
Søndergaard, Mette Abild	1953	185
Søndergaard, Olga	1944	189
Søndergaard, Pia Bodil	1951	190
Søndergaard, Tove Hansen	1926	187
Søndergård, Thune Ivan	1959	191
Sørensen, Arne Bækkelund	1957	213
Sørensen, Gunhild Pol	1943	170
Sørensen, Jette Merete	1953	95
Sørensen, Kirsten Pol	1947	170
Sørensen, Lone		96
Sørensen, Poul Nordvang	1949	170
Sørensen, Tove Bækkelund	1954	212
Thomsen, Erik	1951	150
Thomsen, Jørgen Peder	1949	150
Thomsen, Ruth Irene	1946	149
Vesterdal, Alfred P.	1888	179
Vesterdal, Carl C.P.	1892	180
Vesterdal, Christine P.	1890	179
Vesterdal, Dagmar P.	1900	183
Vesterdal, Karen (Carrie)	1884	178
Vesterdal, Marie (Mary) P.	1895	180
Vesterdal, Martha Pedersen	1898	181
Vesterdal, Peder Vilhelm	1886	178
Vestergaard, Inger J.	1918	171
Vestergaard, Kirsten J.	1921	174
Westerberg, Anni Lis	1947	147
Westerberg, Jens Erik	1944	147
Westerberg, Ulla Birgit	1943	147
Østerlid, Aage Pedersen	1912	160
Østerlid, Astrid	1881	156
Østerlid, Bodil Charlotte	1919	162
Østerlid, Dagny	1886	163
Østerlid, Elise Marie	1909	156
Østerlid, Gunnar P.	1911	158
Østerlid, Holger	1883	156
Østerlid, Inger Margrethe	1915	161
Østerlid, Ingrid Gertrud	1938	159
Østerlid, Marianne	1948	160
Østerlid, Mogens P.	1936	158
Østerlid, Palle Steen	1950	161
Østerlid, Uffe Finn	1947	160

P E R S O N L I G E

N O T A T E R

Lavindsgårds
historie



Ejere og beboere af Lavindsgård

Fæstere

Anders Andersen, 1482 og 1487.

Efter delingen:

Gård I

Fæstere

Jens Nielsen, 1563.

Nilaus Andersen, 1610.

Hinrich Nielsen, 1618-1648.

Peder Andersen, 1649-1687.

Søren Pedersen, 1687-1718.

Hans Hansen, 1718-1748.

Lars Jensen Kusk, 1748-1763.

Mads Ibsen, 1763-1793.

Hans Christensen, 1793-1796.

Chr. Ulrich Salomonsen, 1796-1806.

Gård II

Fæstere

Matz Henriksen.

Rasmus Bertelsen.

Søren Olufsen, 1618.

Jens Sørensen, 1624.

Rasmus Madsen, 1625-1638.

Thomas Madsen, 1638-1647.

Rasmus Knudsen, 1647-1680.

Anders Pedersen, 1680-1715.

Jørgen Madsen, 1715-1758.

Lars Clausen, 1758-1800.

Efter gårdenes forening:

Ejere

Oberst Heide, 1811-1836.

Rasmus Pedersen Nellemann, 1836-1870.

Enkefru Løvenhjelm til Vejrup, 1869-1880.

Hans Christian Pedersen, 1880-1904.

K.A. Friis Hansen, 1904-1912.

Proprietær Fenger, 1912-1930.

Lavindsgårds historie

Denne vor slægts tidligst påviselige stavn bestod i gamle dage af 2 gårde og 2 huse, beliggende i den vestlige ende af Rønninge Sogn. Gårdene lå på et naturskønt sted i en lavning med talrige kildevæld, tæt ved en i fordums dage betydelig skov, bag hvilken Geelsåen med dens skønne engdrag bredte sig ud for øjet.

Gårdenes beboere nød gennem tiderne større agtelse og anseelse, end der i almindelighed blev datidens fæstebønder til del. Dette skyldtes vel først og fremmest, at gårdene fra Arilds tid havde haft større og bedre tilliggender end sognets øvrige gårde og det ikke mindst af skov og eng.

De omgivende jorder var ganske vist som egnens øvrige, ret flade og til dels sandmuldede, men som den gang, ganske forståeligt, når man tager datidens driftsformer i betragtning, blev vurderet betydeligt højere end andre af egnes federe, men oftest mere vandlidende jorder. For det andet herskede der i hine tider blandt almuen den opfattelse, at slige udflyttere, som de Lavindsgårdemænd, boede langt fra landsbyens betryggende halvcirkel af gårde og huse ved dystre skove, bundløse moser og vildsomt overdrev midt i troldenes og de andre overmenneskelige væseners sikre tilholdssteder, måtte være udrustet med større livsmod og betydeligere legemlige kræfter for at kunne modstå hekse, trolde, vilde dyr og sidst, men ikke mindst, landets fjender, når de myrdende og plyndrende hærgede egnen.

Gårdene træder første gang frem i lyset, da decanen ved Skt. Knuds Kloster i Odense, Claus Andersen Ulfeld, år 1482 legerer til et vikariat bl.a. gods "En Gaardt i Vindinge Herreth i Rønninge Sogn, Langwadtz Gaardt, som Anders Andersen iboer och giffuer theraff aarligh II Pund Bygh, 1 Skeppe Smør, XII Daller Pennigh, 1 Lamb, 2 Gies och 4 Høns."

Fem år senere hedder det videre om samme gård: "Och schall forschrefne Vicarius ey borthugge eller i Kulbrende, huad Skoff och Enmærke, som ligger till then forschreffne Gaardt i Langewadtzgaarde, men skall medt Capitels Hielp holle then ved Fred och Beskierming, och nyde till sine egne och forschrefne Vicarii Tieners Olden gieldt och Suyn, ephter thi som hand føde och taale kand, naar Gud vill gifue sin Naade och Skoffuen fructsommelig vorder.

Datum in Ottonia 1482."

Seksoghalvfjerdsindstyve år rinder hen, og vi når frem til 1563, da kronens jordebøger melder om to mænd i Lavindsgårde, Jens Nielsen og Matz Hinrichsen. I mellemtiden har reformationen holdt sit indtog her til lands. Kirker og Klostres mægtige rigdom på jordegods har kongen inddraget og sådan også med ialt-

fald den ene af Lavindsgårdene. Sidenhen blev gårdene pantsat til den stenrige Frue Helvig Hardenberg til Arreskov. Men kongen var meget interesseret i at få fat i gårdene igen, det var sikkert også et ypperligt jagtrevier, for den 12. juni 1583 bevilger Fru Helvig Hardenberg til kongen til mageskifte for andet gods i Fyn, Lavensgård i Nyborg Len, og året efter, d. 15. februar 1584, får kongen ved mageskifte med samme frue, bl.a. gods på Fyn, i Åsum Herred, Rønninge Sogn, 1 bol kaldet Lafvintsgaard. 1610 hedder de to Lavindsgårdmænd Nilaus Andersen og Rasmus Bertelsen, og år 1626 fremtræder slægtens stamfader Rasmus Madsen Black i Rasmus Bertelsens gård. Han har indtil da i en lang årrække figureret som ladefoged på Sanderumgård. (Se noter om slægten Black her omstående).

En datter Maren er gift med mølleren i Davinde, Søren Andersen. En søn Henrik er håndværker og bor i Langeskovshuse, sønnen Hans nævnes som ladefoged på Sanderumgård i 1650 og 1653, og endelig en søn Anders figurerer som skomager i Odense.

Den 23. maj 1636 sender kongen et brev til Jørgen Brahe og Sten Bilde om at besigtige kongens gods, et skovhus i Tjørneskov og et skovhus ved Lausgård, begge i Rønninge Sogn. Det er dog åbenbart kun jagtretten i Lavindsgård, at kongen holder for sin egen næse, thi ved år 1640 er Lavindsgård forlenet til Jytte Bild, Torpegård, med landgilde og hoveri. Men forinden er der sket det, at Rasmus Madsen er død i september 1638. Broderen Thommis overtager fæstet, enken og to umyndige børn, og i den følgende år fører han proces med de umyndiges værge, Anders Black i Fraugde Kærby, kirkeværge i Fraugde, om kostpenge og "thou Kiør i Grees", som er sat til de umyndige børn. Men imidlertid er mølleren i Davinde død ca. 1638, og enken flytter hjem i Lavindsgård, hvor hun siden er gift med en Rasmus Hansen. Af første ægteskab er en datter Anna gift med Laurits Pedersen i Måle, en datter Maren er gift med Rasmus Nielsen i Mellemmølle, sønnen Anders, der i mange år gør sig bemærket i Åsum Herreds tingbog med mange både frimodige og til dels skrappe indlæg mod øvrigheden, ender med at blive selvejerbonde i Ullerslev, og til sidst datteren Inger, der fører vor linje videre ved at gifte sig med ladefogeden på Sanderumgård, Peder Andersen, som i året 1649 stæder og fæster den anden gård, som oldingen Hinrich Nielsen fragår, efter at "Siuns Mend kort forinden har standet frem paa Tinge og berettet, at Gaarden er brøstfældig paa Lægter og Spær och fattis foedstöcker under 12 Fag Huus, och at dend icke kand forfærdiges for under tiuge Slettedaller." Vi kan vist ikke tvivle om, at Peder Andersen har været en god ladefoged, når vi i tingbogen læser, at han den 23. april 1647 stævner gode mænd i Lavinde med opfordring om at give ham deres

skudsmål, hvilket de med glæde afgiver med følgende erklæring: "at ald dend Tiid Hand er verit paa Sanderumgaard hafuer hand moed dennem sig schicket och forhollet med goed och Cristelig Omgængelse i alle Maader."

Ridefogden på Thorpegård, Haule Jensen, finder i året 1647, at fæsteren Thomas Madsen i Lavindsgård er ved at være for gammel til at kunne drive gården tilfredsstillende længere, hvorfor han d. 5. juli 1649 lader fire synsmænd stå frem på tinge og berette "att haffue siunet dend Gaard Thomas Madsen i Lavindsgaard iboede, hvilken erre saa brøstfældig, at dend icke kand forfærdiges under Tiuge och femb daller, hvilket de for et fult Siun afsagde. Och di siunet ochsaa hius Grøde som Aflis kand, Aff huis i Gaardens Jord saaed er, da siuntes dem, at der kand Afflis Nitten Thønder Roug oc thoe Skepper aff huis Sted er."

Den anden Lavindsgård skifter fæster 1647. Rasmus Knudsen fra Birkum afløser den aldrende Thomas Madsen, og herefter følger en årrække, hvor fæsterforholdet forbliver uforandret. De to mænd optræder utallige gange som vurderings- og synsmænd, når herredets skove skal synes, og i lige måde, når brøstfældige fæstegårde på egnen skal vurderes.

I sommeren 1650 bliver den nye fæster, P. Andersen, af sine naboer anklaget på tinge for at have undladt at skyde sin tørvegrav til igen ude i Holstemosen, og de vidner videre, at Hans Hansen i Røjrup mistede en stud i graven sidste sommer og forlanger nu erstatning for den, idet de har fundet gravens opløb ulovligt ved ikke at være tillukt. P. Andersen hævder, at graven har hans formand gravet og mener derfor ikke at være skyldig til at erstatte studen. Han bliver da også frifundet på den betingelse, at han fylder graven igen for at undgå, "huis Laugmaal och Skade herefter kand foraarsagis" som det hedder.

I sommeren 1653 strides Rasmus Knudsen i Lavindsgård med P. Jørgensen i Røjrup om "een Skielbøg i Piileng", en gammel mand står frem og vidner, "at den omtuistede Bøg hafuer verit holdt for it skell imellum forb. tuende Mend og begge Gaarde midt paa tuers, mens dog hafde verit Tuist derpaa i Aar og Dag, och det mindis hand udi 23 Aar", og videre hedder det "Møtte i Retten forb. Rasmus Knudsen och foregaff, att hand holder sig till efter rigtig Maal, som hans Naboer haffuer tilmaalt hannem det for 4 Aar siden, saavel som forgangen Aar, indtill same Eng och Grund blifuer hannem lovlig fravunden." I 1664 bliver gårdene sammen med det øvrige land sat i matrikel, og den lyder:

"I. Peder Andersen, 1 g, 11 Tdr. 5 Skpr. Hartkorn tjener till Torpegaard, och giffuer:

1 Ørter Ruug, 3 Ørter Buig, 1 Ørter Arre, 1 Fjerd. Smør, 1 Lamb, 2 Grisse,

4 Høns, 1 Foderoxe, Schouf till 3 Suins Olden, naar Olden er.

II. Rasmus Knudsen, 1 g, 12 Tdr. 1 Skp. 1 Alb. tjener till Torpegaard och giffuer:

2 Pund Buig, 1 Ørter Arre, 1 Fjerd. Smør, 1 Mark Erridspenge, 2 Lamb, 2 Gies, 4 Høns, 1 Føenød, Schouf till 3 Suins Olden, naar Olden er."

I 1681 er Rasmus Knudsen imidlertid død, og sønnen fra den anden gård, Anders Pedersen, har overtaget fæstet og giftet sig med datteren Anna.

I 1687 dør den gamle Peder Andersen og en søn, Søren, overtager fæstet efter ham. Og i 1691 sker der det katastrofale, at begge gårdene nedbrænder til grunden. Ulykkens rent økonomiske omfang får vi et lille indtryk af ved iblandt samme års kancelliregistranter at læse følgende ordre fra kongen: "Kristian Banner til Frederiksgave maa nyde 2 Aars Skattefrihed for 2 afbrændte Bøndergaarde i Rønninge Sogn, Aasum og Lavindsgaarde kaldet." I 1693 dør gamle Inger "Peders", og samme år melder kirkebogen: "Dom. 23. Trinit. døbt Anders Pedersens Datter i Lauindzgaarde, Inger, Faddere: Maren, Hr. Matzis, Søren Pedersen, Cristen Nielsen, Anders Rasmussen."

I 1696 fødtes sønnen, Rasmus, som siden skulle komme til at drive det vidt af en fæstebondes søn at være.

Først var han skriverdreng hos amtsskriver Rasmus Andersen i Odense, blev siden ridefoged på flere herregårde og antog samtidig navnet Langhoff og det "paa en Tid med hans kjødelige Søskendebarn Søren Sørensen Langhoff, som var Borger og Gjæstgiver i Odense, født i den anden Gaard 1706, og som var Fader til Oldingen og Jubellæreren, Provst Laurits Langhoff, Sognepræst for Nr. Lyndelse og Højby Menigheder", som det så højtideligt står i pastor Bendz's bog om Rønninge og Rolsted sogne. Og tilføjer han et sted om Rasmus Langhoff: "Hans Forældre vare fornemme Bønderfolk der i Gaarden." Til sidst blev Rasmus Langhoff herremand på Hindemae ved at gifte sig med enken Karen Jakobsdatter, sal. herredsfoged Hans Pedersens enke, der i gården.

I 1715 kommer en anden af slægtens stamfædre Jørgen Madsen ind i Lavindsgårde ved at gifte sig med Inger Andersdatter.

Ham lærer vi at kende igennem tingbøgerne som en ualmindelig afholdt og velanset mand på sin egn, alle større synsforretninger i lang omkreds overlader myndighederne trygt til ham, og selv herremanden Mads Birch på Klarskov antager ham som værge og formynder for sine børn, hvilket sidste dog må skyldes et fjernere slægtsskabsforhold, hvorom ellers intet foreligger.

To af Jørgen Madsens børn kommer i ryttergårde i Ejby ved Odense, datteren Anna og sønnen Peder, som forøvrigt i mange år var ladefoged på Holckenhavn og som i 1743 får udstedt frihedsbrev af kongen "med Forlov til at tiene sin

sin Fader Jørgen Madsen i Lavindsgaarde i tvende Aar", da vi jo nu er nået frem til stavnsbåndets tid. En følgeseddel fra den derværende præst lyder: "Denne ovenmeldte Peder Jørgensen haver udi nogle Aar tiendt i denne min betroede Vindinge Menighed og imidlertid søgt Guds Hus og brugt det høyværdige Altarens Sacramente og som han med Tilladelse gaar ud paa nogen Tiid fra denne til en Anden Menighed saa recommenderis Hand til sin Velærværdige Siælesørger Hr. Provst Kullerup i Rønninge med Forsichring at eig ey klager ofuer hannem, men heller af Hiertet ønsker ham Lyche.

P.F. Vandall."

Inger Andersdatter dør i sommeren 1758, og da der skiftes efter hende d. 19. december samme år, møder børnene frem og giver fuldstændig afkald på deres arveprætentioner i henseende til deres mødrende arv til bem.: "deres Far Jørgen Madsen, saa vilde de ey heller efter hans dødelige Afgang forlange nogen Arv eller Arvedeel, men overlade til oftbemeldte Jørgen Madsen endogsaa saadan deres ventede Arvepart, saa det upaaanket af dennem og deres Arvinger skal stande Jørgen Madsen frit og uforhindret for, saavel nu, som herefter at disponere over Boens Midler og Formue." Året efter dør Jørgen Madsen, og en væversøn fra Rynkeby, gift med Jørgen Madsens datterdatter, overtager fæstet efter ham. Denne fæster, Lars Clausen, og hans kone Kirsten Povlsdatter lever endnu i året 1800, da chefen for Danmarks Vejkorps, oberst Heide, køber gården af Skovsbos ejer, og pastor Bendz betegner dem da i sin bog for to meget agtværdige, gamle bønderfolk.

I 1812 køber oberst Heide den anden gård, hvorefter han lægger dem begge sammen til een gård. Efter Heides død har gården været ejet først af en Rasmus Pedersen Nellemann, siden en tid af Veirupgård, derefter igen af en Hans Christian Pedersen indtil 1904, så en Friis Hansen til 1912, og endelig af proprietær Fenger indtil 1929, da gården imidlertid brændte for ham, hvorefter han solgte den til staten, som oprettede 11 statshusmandsbrug på dens jorder.



Davinde Vandmølle

Et par noter om slægten Black!



Slægtens oprindelse er noget dunkel for os. En gammel våbenbog fra 1787 nævner to slægter af dette navn og beskriver tillige to sigillier, knyttet til navnet Black. Her skelner man imellem en formodet urdansk slægt, hvis våben ses her. Og meddeler forfatteren: "Det er uvist, om dette Vaaben tilhører Forræderen Black, som 1086 foraarsagede Knud den helliges Død, eller en nyere Peder Black, som nævnes af Huitfeld ved Aaret 1532, Fol. 1391, idit. in. Fol."



En anden holstensk familie nævnes i Siebmachers våbenbog, hvor også våbenet findes afbildet som her. I året 1504 nævner Dronning Kristinas regnskabsbog en Mattis Black, der er svend hos Otto Porsfeldt og Erik Bille på Næsbyhoved Slot. I 1532 er der en Hans Mattsen Black, foged på St. Knuds Kloster. I 1555 dør en på sin tid højt anset humanist og digter, Niels Black. En broder til denne, Hans Black, kannik ved domskolen i Roskilde nævnes også som en betydelig humanist i 1543. I det 17de og det 18de århundrede træffer vi adskillige borgere i Odense af dette navn, og en række fæstebønder af slægten finder vi samtidigt i Fraugde og Marslev sogne.

Gården
Stubbendrups
historie



Ejere og beboere af gården Stubbendrup.

Ejere

Hendrich Christensen, 1480 og 1483.

Erik Pedersen, 1534, 1556 og 1572.

Per Eriksen og Hans Eriksen, 1580, 1583 og 1588.

Oluf Lærke, 1590-1634.

Samtlige herremænd på Hellerup fra 1635-1780.

Stamhuset Ravnholts ejere fra 1780 og indtil dato.

Fæstere

Jens Eriksen, nævnt 1637.

Jørgen Rasmussen, nævnt 1648.

Hendrich Terkelsen, 1648-1660.

Anne sal. Hendrich Terkelsens, 1664.

Knud Jørgensen Skrædder indtil 1691.

Laurits Pedersen Wibye, 1691-1719.

Peder Hansen, 1719-1749.

Hans Hansen, 1749-1786.

Peder Hansen, 1786-1821.

Peder Jensen, 1821-1835.

Niels Smidt, 1835-1848.

P.C. Ravens, 1848-1882.

Forpagtere

Simonsen, 1907-1918.

Rotwitt, 1918-1955.

N. Hoeck, 1955-

Gården Stubbendrups historie

Gården ligger på et skønt sted i det sydøstlige hjørne af Søllinge Sogn ved foden af den brede Lundebakke og ikke langt fra de vældige Ravnholtskove.

Navnet fortæller os, at beboelsen engang i den tidligere middelalder er grundlagt af en mand ved navn Stubben eller Staffen, Steffen, antagelig udgået fra kirkebyen Søllinge, og at den en tid også har udgjort et lille landsbysamfund med nogle få gårde og huse. En fri mand, en storbonde, ja, måske en af kongens hærmænd har på et ret tidligt tidspunkt beboet en af gårdene og har i kraft af den frie mands mange rettigheder og økonomiske fordele været i stand til at nedlægge bygdens øvrige gårde og derved dannet grundlaget for en adelig sædegårds opståen og fortsatte eksistens.

Den nævnes i året 1483, da væbneren Hendrich Christensen (Brun) i "Stubdrope" sammen med præsten i Søllinge "velbyrdige Hr. Michels" besegler Lene Clemyntzdatters udgivne skøde til Jørgen Rud.

Den 5. april 1534 modtager væbner Erik Pedersen i Stubbendrup sit hyldningsbrev af Kong Christian den Tredie for sine bedrifter under grevefejden. Han fører et ulvehoved og en halv ørn i sit våben. 1556 skriver han sig også til Stubbendrup.

Sønnerne Hans og Per Eriksen nævnes begge som ejere i 1583, men da biskop Jakob Madsen visiterer Hellerup Kirke i 1588 ejes Stubbendrup af Per Eriksen alene. I 1590 sker det på de tider så ualmindelige, at adelsmanden Per Eriksen på grund af fattigdom og armod må afhænde gård og gods til en bonde, den rige herredsfoged Jep Lærke i Havndrup, hvis søn Oluf Lærke bliver indsat på gården. Ikke uden grund blev Per Eriksen i folkemunde til "fattige Per Eriksen", hvilket udtryk siden hen er blevet til den klassiske talemåde om en rigtig fattig mand.

Noget større økonomisk geni har Oluf Lærke nu heller ikke været, thi allerede da præsten i Nyborg, Christen Brun, gør sine optegnelser i 1593 har Oluf Lærke afhændet gården til den mægtige Jakob Ulfeldt til Koxbolle og sidder i gården kun som almindelig fæster.

I året 1598 bliver Oluf Lærke antaget som kirkeværge, hvad en gammel regnskabsbog for Søllinge Kirke 1577-1649 bl.a. oplyser, og at gården nu ikke mere var en adelig sædegård kommenterer samme regnskabsbog med følgende:

"End er Stubbedrupgaardt till Kierchen paa Ofrigheds goede Behage Satt aarligen for en halff Ørtug Bygg och een half Ørtug Rou. Efter som dend tilforn haffuer verrit it Herresæde, och icke finder deraff, dend Tidt dett an-

det Tiendekoren bleff taxerit".

I 1601 har kirken 373 daler til gode hos Oluf Lærke og ved hans død i 1634 gøres kirkens tilgodehavende lig med en part af gården, som i en årrække yder landgilde til sognekaldet.

Ærligheden hos Oluf Lærke har det også været så som så med, hvad en proces på Fynbo Landsting fortæller os lidt om: "Den 23. Maj 1609 staar Oluf Lærke med Vidnerne Hans Smid, Sonne Andersen og Jørgen Bunde i Havndrup frem paa Tinget i en Anklage mod indstævnede Anders Bull i Havndrup". "Anlangendis noggen Ubequemsord, som di schall haffue hørt att verre falden imellem forb. Anders Bull och Oluf Lærche i Stubbedrup po it Torped kaldis Kattekielde, Saa at Anders schall haffue kallet Olluf Lærche een Tiuf fore een Øxe, som hand skulle haffue frastollen Knud Smith, huilket Vidne hand formiener usandfærdigt at verre."

Efter hans død beboes gården af Jens Eriksen (måske en halvbroder til fattige Per Eriksen), som den 20. juni 1638 møder frem på tinge stævnet af ridefogden på Nyborg Slot, Hinrich Sørensen, med kaldsmænd, som vidner: "At di i Dag ote Dage vaare po Stubbendrup och tingkaldet Jens Erichsen, boendis der samesteds fra hans Bopæel hid till i Dag. Imoed Domb, Hannem beskylte och tiltallte for Kongl. Maysts Skatt, som hand er skrefuet och lagt for att skulle udgiffue til Unionen och Grentzernes Forsikring efter Kongl. Mayst. Skatteboch, som efter Kongl. Mayst. Skattebreff er bedaget at udgifues til St. Hans' Midsommersdag nu førstkommendis, och forb. Jens Erichsen forholder icke at ville udgifue. Satte fordi udi Rette om hand icke pligtig er same Skatt Inden fembte Dagen at udrede eller derfor at lige Namb och Vurdering i hans Boe och Goedtz.

Herimod at suare møtte udi Rette forb. Jens Erichsen och Beretted, at hand er tildømpt att verre Ugedagsbunde till Hellerupgaard, som hand med en Domb Heraff Tinget den 12. Maj næst forleden Udstedet, beuiste saa sig derfore Underdanigst till dend Høye Øfrighed, at efterdi hand nu erre Uggedagstiener til Hellerupgaard, Att di hannem ey videre betynger med Skatt eller andet, end Andre hans Hosbundtz Ugedagstienere, Som ligger udi Sougnet."

Jens Eriksen er imidlertid død, og enken Anne Hansdatter har giftet sig igen med Jørgen Rasmussen, men længe har dette ægteskab ikke varet, for vi har en gammel proces fra tingbøgerne, der bl.a. fortæller os, at Jørgen Rasmussen er død og bliver begravet d. 18. april 1648. Denne proces drejer sig om arvegods, som Jørgen Rasmussens broder sal. Peder Rasmussens børn i Skydebjerg er tilfalden både efter Jørgen- og Peder Rasmussen, idet farbroderen nemlig som værge har haft deres fædrenearv i forvaring. Ved boets opgørelse bliver

der tilbageholdt penge og andre værdier, som enkens tredie mand Hendrich Terkelsen og hendes værge, forpagteren Erik Frederiksen på Sandrumgård, på den måde vil bedrage arvingerne for. Arvegodset skulle ellers af en eller anden grund overgives sognepræsten Hr. Peder Knudsen til opbevaring, hvilket dog ikke sker førend processen, der varede i 10 år, ender med en herredagsdom, hvori Hendrich Terkelsen og Erik Frederiksen dømmes til at betale præsten 500 slettedallere.

Hendrich Terkelsen dør under svenskekrigen, og enken, der har fæstebrevet ved matriklens fastsættelse i 1664, afstår snart herefter fæstet til Knud Jørgensen "Skrædder". Jørgen Skræders søn i Havndrup, han har giftet sig med den ene af arvingerne til de 500 rdl., Maren Pedersdatter.

Gårdens matrikel af 1664 lyder: "19 Tdr. 1 Skp. Hartkorn, og Landgildet udgør 12 Tdr. Byg, ½ Td. Smør, 1 Føenød, 1 Lamb, 2 Gies, 4 Høns og 3 Svins Skovfoder samt 8 Slettedaler for Hovnings Befrielse."

I 1682 nævnes Knud Jørgensen tillige som forpagter på Hellerup. I 1691 fører han proces med ejendomsbonde Hans Persen i Søllinge om "it Stöche Jordsmaal", som ligger i Vådager, og som Knud Jørgensen beskyldes for at have "slagen och plöyet" det under Stubbendrup fra hans gård i Søllinge, og i 1694, da skriveren på Hellerup, Jens Andersen, efter mangfoldige klager fra Hans Persen, ad rettens vej vil tvinge Knud Jørgensen til at fragå retten til omtalte mark, går han ind herpå med følgende udtalelse: "At eftersom hand i saa langsommelig Tid hafde bygget og boet paa Hellerupgaardtz Gods Indtill hans høje Alder och graa Haar, Saa hand, desaarsag er fragaaet, och hans Suoger Laurits Pedersen Viibye Gaarden igien antagen, Stæd og fæst, och nu ickun lidet hafde at opholdt sig med, desaarsag formiender och Hosbunden ham ingen Proces at Førre, mens ham derfore forskaanis, och ene derfore hand disto bedre kand blifue forskaaned, anlofuet hand at betalle til Jens Andersen dend paagaaende Omkostning med Penge 10 Slettedaller, huad sig det omtuistede Stykke Jord er angaaendes, da saasom ded er Hosbunden altsammen tilhørende och hans Suoger Laurits Pedersen nu paa Stubbendrup er boendis befinder sig deraf ingen Nytte at hafue. Saa afstaar hand ded och efter i Rettesættelse til Hans Persen i Søllinge efter Hosbundens Vilie. Huormed Jens Andersen og paa Hosbundens Vegne Vare fuldkommen fornøjet." Og til Slut hedder det, "huorpaa de hver for Retten rakte hinanden Haand."

Den onde ridefoged Frederik Hansen har intet godt øje til Laurits Pedersen på Stubbendrup, der samtidig var ladefoged på Hellerup, og som ikke har været sådan "at bide Skeer med." I 1696 gør Fr. Hansen alle mulige forsøg på at jage ham ud af gården, der jo var en godbid at have i fæste, idet han selv

vil have den for sin egen næse. En tid residerer Frederik Hansen også på Stubbendrup sammen med Laurits Pedersen. Men forholdene bliver da så utålelige for Laurits Pedersen, at han står frem på tinge "och beklager sig ey nogen Nytte af hans Græsning hafde haft Siden Frederik Hansen kom i Gaarde til hannem formedelst dend Store Ind och Udfart, som er skeet baade ved Dag og ved Nattetider, och foruden er Frederik Hansen ham skyldig for unøttig Process efter Dommens Indhold, Penge: 6 Sletted. saa och for Malt, Penge: 8 Slettedaller, 2 Mark og 10 Skill, och for et Føel, som hand fødde for hannem til Kyndelmisse, Penge: 1 Slettedaller, Ellers beklagede at hafue lidt Store Skade i dend Henseende, at hand icke, endten hand ved Gaarden maatte forblifue, eller ikke, begærede derfor at slige Skaders Liudelser maatte hannem igien blifue godtgjort, efter som hand ikke har været Kongen eller Hosbunden noget skyldig til denne Dag, och nu næst Guds Hielp herefterdags at betalle baade och Husbonden uden Skade i alle Maader, om hand efter sit Fæstebrefs Formelding vedgaaende maa forblifue.

Mens skullde di raade oc regiere ofuer herefter som hidindtill, Kunde hand snart blifue ødelagt, och viste sig icke fri enten Dag eller Nat for Een och Anden Indsat paa hans Gaard, Indpasset och ringe Forring med Heste, och beklagede videre, at imedens Frederik Hansen raadede ofver Godset holdte nesten huer Dag een af Bøndernes Vogne i Parat paa Stubbendrup, och mange kom om Morgenen, for dog och maatte holde til Middag, och blef saa befallet hiem til om anden Morgen igien, Endoch at Bønderne hafde hugget Ildebrand til Frederik Hansen udi Laurits Pedersens Löcke 2 Böge, som vaar Oldentræer, 2 Æske foruden een Eeg paa hans Maal, saasom och en Bøgestabe it Andet Steed." Videre beretter han, "at han har 10 Beester och 6 Kiør paa Gaarden, Stuehuset fattes Fødder under 9 Fag Hus, Dend østre Lade fattes Fødder under 2 Fag och Gaarden er ellers i alle Maader vel ved Magt."

2 år efter var Frederik Hansen rejst bort fra Stubbendrup igen.

Laurits Pedersen dør i 1719, og d. 16. juli s.å. bliver "stæd og fæst til Peder Hansen, barnføed udi Querndrup Sogen i Guldtued een min Gaard i Søllinge Sogn, Stuppendrup kaldet, som sidst af sal. Laurits Pedersen Viibye var beboet, Staar for Hartkorn efter nye Landmaalingsmatricul 11 Tdr. 1 Skp. 1 Fjdk." Peder Hansen har åbenbart måttet gifte sig med enken, hvilket fremgår af et afkald af Laurits Pedersen Vibyes søn fremlagt på herredstinget, lydende: "Kiendes ieg underskrefne Knud Larsen Viibye at have bekommet paa fædrenes Side til Arv, i Løsøre, og som ialt eragtes 30 Rdlr. og 1 Mark og 1 Skill., imoed een af mine andre Sødskende, hvilke Penge min Stedfader agtebare og velfornemme Peder Hansen, boende paa Stubbedrup i Søllinge Sogn mig rigtig ha-

ver betalt, alt efter Skiftesforretningen og kiendes ey mere nogen Lod og Deel at have til Gode hos min Stiffader efter min sal. Fader Laurits Pedersen Viibye," o.s.v.

Og så sker det, at den noget bedagede enkemand Peder Hansen d. 8. maj 1743 henter sig en ypperlig kone ovre fra Lavindsgårdene i Rønninge Sogn og bringer herved den første af slægtens aner i lige linie ind på Stubbendrup. De når at få 2 børn, Hans og Karen, siden gift med smeden Peder Faber i Sødinge, som var farfar til den kendte komponist Peder Faber.

I 1724 nævnes Peder Hansen som sognefoged og lægdsmand, hvilke hverv han bestrider indtil sin død i 1749. Skæbnen vil så, at ungkarlen Hans Hansen på Rolstedgård med den gode tilskyndelse fra slægten og måske også herskabet, den 12. september 1749 flytter ind på Stubbendrup efter at have fået den unge enke Kirsten Jørgensdatters jaord, og hermed er trådene samlet, som med datteren Inger, der ved sit ægteskab med Salomon Svendsen på Ferritslevgård bringer slægten et ublandet indslag af gammel bondekultur og med et utal af nedarvede traditioner.

Hans Hansen bliver også tildelt hvervet som sognefoged og lægdsmand og driver forøvrigt gården upåklageligt, sådan at det var muligt at lægge lidt penge til side igennem årene.

Ved auktionen over Hellerup Gods i året 1779 bliver Stubbendrups hartkornsydelser præciseret, som følger: "Hans Hansen, 11 Tdr. 2 Skp. 2 Fjdk. og 1 Alb. Hartkorn.
Landgilde: 1 Fjerding Smør, 1 Lam, 2 Gies, 4 Høns, 40 Æg in Natura. - For Hovnings Befrielse 10 Rdl. Landgilde i Penge: 2 Mark 2 Skill. samt 4 Tdr. og 2 Skpr. Byg og 6 Tdr. og 3 Skpr. Havre.

Den 15. November 1786 staar Peder Nielsen, Smed i Sødinge frem med Vitterlighedsmænd, Jens Jørgensen og Anders Jørgensen i Eskildstrup og giver fuldstændig Afkald og Qvittering for at have modtaget ald dend Arv, som bem. min sal. Hustrue Karen Pedersdatter arveligen kunde tilfalde, saavel efter hendes forlængst afdøde Fader, Peder Hansen, saa og nu for kort Tid siden afdøde Moder, Kirsten Jørgensdatter paa bem. Stubbendrupgaard."

Ved folketællingen i 1787 bor der på Stubbendrup: "Hans Hansen, Gaardmand og Fæstebonde, 63 Aar, Enkemand efter første Ægteskab, Peder Hansen, 37 Aar, og Anna Hansdatter, hans ugifte ægte Børn, - Marianne Pedersdatter, 16 Aar, og Kirsten Pedersdatter, 12 Aar, hans Døtrebørn, - Peder Hansen, 14 Aar, Jakob Nielsen, 29 Aar, Peder Andersen, 18 Aar, og Anna Catrine Bekker, 35 Aar, Tjenestefolk."

Hans Hansen dør d. 16. juni 1789, og sønnen, Peder Hansen er herefter fæs-

ter på Stubbendrup. Han var tillige i en lang årrække sognefoged i Søllinge Sogn. Hans hustru hed Anna Hansdatter og dør i 1807. Enkemanden giftede sig herefter med kusinen, Karen Pedersdatter fra Rolstedgård. Børnene af første ægteskab var: 1. Kirsten gift med gårdmand Lars Jensen i Lunde. 2. Karen gift med gårdmand Knud Hansen i Eskildstrup. 3. Maren gift med gårdmand Peder Hansen i Eskildstrup. 4. Johanne gift med gårdmand Christoffer Salomonsen i Gudme (fætter). 5. Catrine gift med gårdmand Peder Knudsen af Høje, Lunde Sogn.

I året 1821 melder Søllinge kirkebog: "Den 30. Juni død og den 6. Juli begravedes Peder Hansen, Aftægtsmand paa Stubbendrup, forhen Sognefoged og Gaardmand ibidem." Flere år forinden havde han overladt fæstet til den almægtige godsforvalter på Hellerup, Peder Jensen, en degnesøn fra Årslev. Hermed forsvinder slægten fra Stubbendrup.

Siden godsforvalter Peder Jensens dage har der boet en lang række af Hellerups skiftende forvaltere på Stubbendrup. Først en Niels Smith fra 1836-1845, dernæst en P.C. Ravens fra 1846-1882, siden en godsforvalter Copmann og en forvalter Simonsen indtil 1918.

Stubbendrup blev fra og med 1. april 1918 forpagtet ud til den daværende godsinspektør på Lykkesholm og Ravnholt, Axel Rotwitt, som var gift med Ingeborg, født Langkilde Lauesen, hvis mor, Kirsten Langkilde, var en sønnedatter af den Kirsten fra Rolstedgård, som 1779 bliver gift ind i Langkildeslægten. Axel Rotwitt var forpagter på Stubbendrup indtil 1. april 1955, da den blev forpagtet af Niels Hoeck, efter at ca. 100 tdr. land af gårdens 295 tdr. land var blevet lagt ind under Hellerupgård.

Rolstedgårds historie



Ejere og beboere af Rolstedgård

Ejere

Hamund Litle og fru Ingeborg, ca. 1300 e.Kr.

Borkvard Schinkel, 1382,1388 og 1390.

Jørgen Friis, ca. 1400.

Eline Jensdatter, 1430.

Morten Skinkel (Tinhuus), 1438, 1443, 1446, 1456 og 1468.

Hans Skinkel (Tinhuus), 1480, 1485 og 1488.

Laurits Skinkel (Tinhuus), 1525-1536.

Hilleborg Skinkel (Tinhuus) og Claus Daa til Ravnstrup, 1536-1575.

Oluf Daa, 1589.

Samtlige ejere af Hellerup, 1640-1866.

Fæstere

Søfren Matzen og Hans Høeg, 1557.

Haanse Søfrensiøn, 1573 og 1575.

Søfren Hansen og Rasmus Hansen, 1625.

Erik Jensen, 1638-1655.

Johanne Hansdatter sal. Erik Jensens, 1655.

Hans Rasmussen (den sorte skriver), 1655-1683.

Efter delingen:

Gård I

Fæstere

Hans Hansen, 1683-1715.

Hans Hansen, 1715-1752.

Peder Hansen, 1752-1771.

Morten Larsen, 1771-1815.

Lars Mortensen, 1815-1818.

Ejere

Hans Larsen, købte gården d. 20. december 1868.

Peder Hansen Pedersen, overtog gården d. 16. december 1894.

Hans Peder Pedersen.

Niels Chr. Rasmussen, 1. november 1938 og indtil dato.

Gård II

Fæstere

Hans Pedersen, 1680-1718.

Laurits Hansen, 1718-1735.

Rasmus Rasmussen, 1735-1779.

Hans Pedersen, 1779-1818.

Peder Hansen, 1818-1851.

Hans Pedersen, 1851-1853.

Karen Andersdatter, 1853-1865.

Ejere

Karen Andersdatter, 13. december 1865-1887.

Anders Hansen, 1887-1926.

Karen Aagaard, 1926-1934.

Holger Kirkeby fra 1934

Rolstedgårds historie

På de tider, da Erik Menved var Danmarks konge, levede der på Rolstedgård en herremand af "de Hviders Æt" ved navn Hamund Litle med sin frue Ingeborg. Han var en af kongens stolte riddere og nævnes blandt hans nærmeste mænd.

Allerede i året 1298 optræder han som besegler af to aktstykker til Nyborg Bys købstadsrettigheder. Efter hans død i begyndelsen af det 14. århundrede testamenterer hans fromme enke dele af Rolstedgård til et kloster i Odense, og den 11. november 1328 udsteder en af munkene en kvittering for gaven af følgende ordlyd:

"Broder Clemens, Guardian for Franciskanerne i Odense og de andre Brødre sammesteds, til alle som ser dette Brev, Hilsen evindelig med Gud.

I skal vide, at dette Brevs Indehaver Jens Hviding for sin Del har fyldestgjort os med Hensyn til alt det, som Fru Ingeborg, Enke efter Hr. Hamund Litle, god Ihukommelse, har testamenteret os ved sit Testamente, og med Hensyn til alt det, som efter nævnte Frues Død skulde tilfalde os af Rolsted. Til Sikkerhed herfor er vort Guardians Segl hængt under dette Brev.

Givet i det Herrens Aar 1328 paa Mortensdag."

En søn Peder Hamundsen besidder i mange år noget omstridt gods i Lysholt i Jelling Syssel. En tid kniber det for ham at klare sig for andre jordgridske herremænd, men hans gode mor Ingeborg derhjemme i Rolsted låner sin betrængte søn 20 mark sølv, for hvilket beløb sønnen d. 17. juni 1323 udsteder et gældsbrev, lydende: "Peder Hamundsen, til alle, som ser dette Brev, evindelig Hilsen med Gud.

I skal vide, at jeg skylder nærværende Brevfører Fru Ingeborg, min elskede Moder, tyve Mark lødigt Sølv efter Kølnervægt at betale førstkommende Mikkelsdag paa saadant Vilkaar, at jeg, hvis jeg ikke betaler til den Tid, fra da af aarligt skal betale hende en halv Mark Byg og en halv Mark Havre, som ikke skal fradrages Hovedstolen, indtil den nævnte Sum er fuldtud betalt.

Til Vidnesbyrd herom er mit Segl hængt under dette Brev sammen med Segl af de gode Mænd, Hr. Niels Brok den yngre og Mads Nielsen af Slude.

Givet i det Herrens Aar 1323 paa den hellige Budolfi Dag."

Herefter tier historien indtil året 1382, da "lange Borchard til Rolstethe" optræder ved broderen Ludeke Skinkels bryllup i Nykøbing F. 1387 aflægger Borchard Schinkel til Rolstedgård sammen med den øvrige fynske adel Hyldelstetden til Nordens husbonde og dronning Margrete på herredagen i Odense. Året efter besegler han sammen med broderen Bernike Schinkel til vitterlighed med Henrik Skarpenberg og Luder Meinstorp, nævnes 1390 som ridder og udsteder da

sammen med Ludeke Skinkel et tingsvidne af Skovby Herredsting.

I begyndelsen af 1400 tallet skal der have boet en Jørgen Friis på Rolstedgård, hvilket fremgår af "de Friisers" aneregister.

Men år 1430 ejes Rolstedgård imidlertid af Eline Jensdatter, som da testamenterer en gård i Kissendrup og en gård i Bovense til Skt. Knuds Kloster i Odense. Hendes mand var landsdommeren i Fyn, Otto Tinhuus, hvis far, Markvard Tinhuus, var gift med førnævnte Borchard Schinkels datter Anna. 1423 benævnes han "Otto Schinkel, man Tinhuus kalder" (moderens slægt har sikkert været mere anset på den tid). Sønnen Morten Schinkel skriver sig til Rolstedgård, da han år 1438 sværger med hr. Eggert Frille på Fynbo Landsting og ligeledes 1443, da han besegler til vitterlighed med Jesse Mathiassen af Blastrup, 1446 sælger han to gårde i Erritsø til bispen i Århus, kaldet 1456 Morten Tinhus, da hans hustru holder skifte med Claus Serlings øvrige arvinger og var da lensmand på Borreby, besegler 1468 vidnet om kong Christians regering.

I året 1480 dør han, og en søn Hans Schinkel skriver sig til Rolstedgård, da han 1485 giver en vis Per Didriksen fuldmagt til at udkræve noget gråværk, som hr. Jon, provst i Oslo, var hans broder skyldig, hans hustru Sidsel Jørgensdatter Friis var et oldebarn af førnævnte Jørgen Friis til Rolstedgård.

Rolstedgård ophører med at være adelig sædegård år 1525, da en anden af Morten Schinkels sønner Laurits Schinkel til Egeskov udkøber de øvrige parthavere i gården, Sidsel Friis og Henning Valkendorf.

En af Laurits Schinkels døtre, Hilleborg, arver Rolstedgård, som hun ved sit ægteskab med Claus Daa, år 1541, bringer ind under Daanernes hovedgård, Ravnstrup på Sjælland.

Da biskop Jakob Madsen 1589 visiterer Rolsted Kirke ejes Rolstedgård af Oluf Daa, men fra dette år og indtil år 1640, da Åsum Herreds ældst bevarede tingbog fortæller os, at Rolstedgård er en fæstegård under den mægtige Knud Ulfeld til Hellerup og Hverringe, savner vi alle oplysninger og dens ejere.

En af gårdens første fæstere har antagelig været den Hans Sørensen, som år 1573 sammen med Erik Hardenberg til Ferritslevgård og en vis Henrik Thram skænker den største af Rolsted Kirkes to klokker, og som år 1575 skænker en degnestol til samme kirke med mange udskæringer og med indskriften på fodstykket: "R.S. Haanse Søfrensiøn, Kierkevire, Anno 1575."

Den 18. august 1625 bliver der afsagt en sagefaldskendelse på Åsum Herredsting over en af kongens fæstere i Kappendrup. Vidnerne træder frem en for en og bekræfter eller modsiger de foregående vidner, men så står der et stykke nede på siden: "Da fremkomb Søfren Hansen och Rasmus Hansen i Rolsted saa och Anders Hansen i Rolsted, Knuth Hansen ibid. och Hans Hansen i Capedrup

och geff till kiende." Her fristes vi til at anse de nævnte Rolstedmænd som sønner af førnævnte Hans Sørensen, men det får stå hen, indtil nærmere bekræftelse foreligger.

En vis Erik Jensen indtræder som fæster i gården 1638. Han stævnes d. 18. februar 1641 for at have afført "tre till it Sletred och en Risbøg" fra sal. Anders Hansens skov i Røjrup på ulovlig vis. 1646 er han kirkeværge og stævnes da for at have tilegnet sig lys og penge fra Rolsted Kirke, hvilket han dog frifindes for, da hans egne stævningsmænd, Hans Rasmussen, tjenende i Ullerslev, Anders Hansen, Niels Hieresen og Hans Pedersen i Rolsted samt Niels Rasmussen, tjenende i Kappendrup, enstemmigt ved edsaflæggelse siger god for ham. I foråret 1655 dør han. Skiftet afholdes d. 19. april, og enken Johanne Hansdatter driver gården videre indtil oktober samme år. Besværlighederne med gårdens drift er sikkert gået den aldrende kvinde over hovedet, hvad den trætte, som hun i september førte med præsten i Rønninge, hr. Otto Rasmussen, kunne antyde, hvor det bl.a. hedder: "Tvende Siufnsmænd frembstod och beretted, at di i Gaar trej Uger hafde siunet, huis Skade, der var giort paa Hr. Ottis Korn i Hans Haufreagger, som ligger imellum Rønninge Schouff oc Johanne sal. Erich Jensens Kolhaufver, som schall verre giort af hendis Quæg, da opfantis der at verre giort Schade paa samme Koren for 60 Skeppers Verd."

Den 19. oktober 1655 melder Åsum Herreds tingbog om, at Hans Rasmussen, ridefoged og skriver på Hellerup, nu er "sitzhaftig" på Rolstedgård. 1646 tjener han i Ullerslev, og 1649 nævnes han som ladefoged på Hellerup. Efter 1660 bestrider han kun skriverhvervet, ridefogedstillingen tilskrives fra da af en vis Jesper Rasmussen.

Om hans eventuelle og ikke lidet utænkelige slægtsskab med Rolstedgårds foregående fæstere, kan endnu intet bevises.

Som driftsleder og fuldmægtig for rigsmarskalk Johan Christoffer von Cørbitz til Hellerup på dennes vidstrakte jordtilliggende, fæstegårde, huse m.m. og som udvalgt blandt flere med særlige evner for dette uhyre vanskelige hverv, har vor Hans Rasmussen, sikkert i god harmoni med datidens tjenerforhold, af yderste evne bestræbt sig for, at Hellerups høje indehaver med god grund kunne være ham tak skyldig for fremgang i godsets drift og økonomi, for god regnskabsorden og i denne forbindelse ikke mindst for fæstebøndernes præcise landgildeydelser. Det er da også i denne stilling med førnævnte ting for øje, at vi i Åsum og Vinding herreders tingbøger gang på gang finder ham som stævner og sagsøger af godsets fæstere for landgilderestancer og andre ydelser.

Med vore dages humane syn på menneskets frihed og ukrænkelighed i alle livets forhold, falder det os uvægerligt for brystet, når han truer, som det hed-

der et sted, de stævnede bønder til "med Hug och med Slag" at vedgå, at de har tilegnet sig skind og huder på ulovlig vis, og det skønt der ikke kan fremføres beviser herfor. De anklagede hævder derimod at nævnte skind og huder blev dem frastjålet af nogle svenske ryttere i krigens tid, og da de vedblivende står fast ved den forklaring, må Hans Rasmussen tilsidst opgive anklagen, hvorefter de bliver frifundet for videre tiltale. Nemt har det sikkert ikke været for en ridefoged at gøre ret og skel mellem de genstridige bønder uden at være nødsaget til at bruge lidt krasse midler.

Men vor viden om Hans Rasmussen rummer dog også ting, der på den anden side gør ham til en mand, der holdt af sin familie, og som ikke var bange for at række en hjælpende hånd midt i krigens nød og elendighed, hvilket fremgår af følgende skøde:

"Kiendes jeg Christen Andersen, Boendis udi Cappedrup paa mine egne och kiere Hustrue Mallene Hansdatters Vegne, Att efter som Hans Rasmussen boendis udi Rolstedgaard, nu udi denne Møged Unde oc besuærlige Tiid os til voris høye Fornødenheds Udgiffuelse och Lefnitz Ophold, med Penge, Koren och andre Varer hafver undsatte, som bedrager sig till Haabe efter rigtig Reigning, Halftrediesindtz Thiuffue Daller, Hvorfore Vi udi Betaling hafuer forundt hannem Een Ænde af itt Stycke Haufreland aff Vorris Eyendombsjord udi Kierckemarcken. Imellomb Hans Rasmussøns Gaards Aggerjord och Houis Høyis Greesbond veed dend eene Side, och Maged Itt Stycke Jord till dend Gaard i Capedrup, Hans Matzen iboer, och noged Rolstedgaards Toftejord paa dend anden Side, och er Ungefær af Størrelse 2-3 Skpr. Land. Løber med dend eene Ænde Ind iblandt Rolstedgaards Jord mod Gaarden till, och Seder sig mod dend anden Ænde efter Landeveyen, som løber nu ofuer forbi Rolstedgaards nye Thoftelycke, som hand agter at bygge nogen Husse paa.

Huilken forb. Jord och Skepper Land Jeg og min Hustrue fuldkommelig sælger och affhænder fra os och voris Arfvinger till Hans Rasmussøn hannem och hans Arfvinger for forb. L.: - 50 Daller at Nyde, bruge, beholle och bygge paa Thill Euindelig Eye och Eyendomb, och kiendes derfore at hafue Annammit och oppebaarit fyldiste och fuld Verd. Huorfore ieg och min Hustrue fraschriffuer os och voris Arfvinger forb. Jord aff fri Hiembel och fuldkommeligen tilstaar Hannem och hans Arfvinger, Och dersom saa skete, att samme Jord eller Husis Bygninger, som derpaa sættis, maatte blifue dennem I sin Tiid affvunden udi nogen Domb eller Rettergang, Huilket dog ingenlunde formoedis, da bepligter ieg och min Hustrue och voris Arfvinger att vederlægge hannem eller hans Arfvinger lige saa mögett och saa godt och Velbeleyligt igien, som baade Hoffuedstoelen de 50 Daller och aldt Bygninger, da derpaa findis dends Værdi kand

verre, dend sidste Skilling med dend første, dennem uden nogen Skade I alle Maader ved huad Nafn det næfnis kand, och ded inden 6 Ugger, och er her huis af Stadighed saaledis, att Hans Rasmussen eller hans Arfvinger aarlig af samme Stycke Jord skall erlægge och betale till mig eller min Hustrue eller Voris Arfvinger, dennem huem Gaarden beboer eller beboendis vorder, fire Skilling danske och aldelis Indtet videre, Huilke fire Skilling danske skall komme de kongl. Rettigheder och Affgifter till Hielp aff Gaarden aarlig börs att suaris. Dette till Stadfæstelse haffuer ieg mitt Zignette eller Nafn med Tvende Bogstaffuer, her neden under satt, och venligen ombedet Peder Pedersen i Ferritsløff, Niels Pedersen i Rolsted, Niels Rasmussøn i Hudevad och Anders Matzen i Bistårup, med mig til videre Vitterlighed at besegle, dend 6. Marty 1660.

C.A.S. *N.P.S.* *Anders Matzen*
(egen Haand)

N.R.S. *I.S.* *Hans Rasmussen.*

Thill Vitterlighed:
Peder Pedersen i Ferritsleff,
egen Haand."

I sommeren 1660 står forpagteren Erik Frederiksen på Hesselagergård sammen med Peder Krag i Vormark frem på Åsum Herredsting og vidner, at den ko, som Rasmus Jensen i Æble blev frastjålet i "Plöndertiiden" har Peder Krag siden set stå blandt Hans Rasmussens køer på Rolstedgård, en uge senere bliver Hans Rasmussen stævnet af de to mænd, men står der: "Bleff po Robt, mens vaar ey till Steede, derfore Kallet spilt."

Derimod stævner Hans Rasmussen alle de, som havde været vidner til, at "same Rödblackede Koe vaare hannem foreridt aff een suensk Quarteermester for een Oxe, hannem vaare frastollen aff nogen Ryttere forgangen Aar", nemlig: Rasmus Hansen i Vormark, Christen Rasmussen, samme steds, Mads Rasmussen og Niels Rasmussen i Rolstedgård, Claus Madsen og hans Fader Mads Andersen i Rolsted, Anders Madsen i Biskopstorp, endvidere malkepigerne på Rolstedgård, Benedicte Jensdatter og Maren Findsdatter, som yderligere vidner om, at de malkede samme ko både før og efter plyndretiden. Mod så mange vidner ser anklagerne ikke noget at stille op.

Hans Rasmussen var første gang gift med en datter af forrige skriver på Hellerup, Hans Nielsen og dennes hustru Karen, men hun må være død ret tidligt, for i Fraugde Kirkebog står der: "Første Søndag e. Trin. 1662 viet Hans Rasmussen i Rolstedgaard och Anna Tyggisdatter, som vaare Christen Andersens efterlefuende Enche i Kierbye."

Vor Hans Rasmussen skulle i sit skriverembeds medfør daglig forcere vejen fra Rolstedgård og til skriverstuen på Hellerup, og da vi jo ved, at datidens veje og broer oftest var i en elendig tilstand, har det sikkert været med god grund, at han den 30. juni 1664 står frem på herredstinget og giver "Last och Klage paa een Broe, Kaldis Røebroe imellum Ferridsleff och Rolsted, offuer dend Arrildsstrøm imellum Herret och Ambt, effter som dend er saa brøstfældig, at ingen kand entten agende eller riddende offuer dend komme."

Samme år bliver Rolstedgård sat i matrikel med følgende taxering:

"Raalstedgaard, Hans Rasmussen, tjener Helruppe,
35 Tdr. 7 Skpr. 1 Fjdk. Hartkorn, giffuer
4 Tdr. og 5 Skpr. Skovskyld.

4	Daller	Erridspenge	10 Pund Aare
2	"	Gæsterie	½ Tønde Smør
10	Pund	Roug	2 Bolegalte
5	"	Buig	5 Foderoxer
2		Lamb	8 Høns
7		Grisse	8 Suins Schouffoder."

År 1665 nævnes Hans Rasmussen som kirkeværge i kirkens tidligste regnskabsbøger, et hverv, som han beholdt til sin død i 1695.

Den 27. oktober 1669 står Hans Rasmussen frem på Vinding Herredsting og formaner de Ferritslevbønder til at forbedre og vedligeholde de diger langs med åen, som han havde befalet dem at opkaste, endnu før han fik Rolstedgård, han søger at forklare dem, hvilke fordele, de kan opnå herved: "Bedre Græsning til Kvæget, lettere Høbjergning, foruden at han selv og Mølleren i Rolsted vil nyde godt heraf."

Hans Rasmussen var efter sin tid en dygtig landmand, som forøgede avlingen på Rolstedgård år for år, og at det førte med, at en ekstra lade, tværs over den store gårdsplads måtte rejses, findes der endnu den dag i dag, et vidnesbyrd om med en bevaret overligger fra bygningen, bærende indskriften: "Anno 1673 Liod Jeg dette Huus bygge. H.R.S."

Rolstedgård havde jordfællesskab med de øvrige Kappendrup og Rolsted Bymænd på nær to selvstændige marker. I markbogen af 1681 benævnt: "I. Hans Rasmussens Thoftejord. II. Hans Rasmussens Turbølle Ageraas."

Gården havde her foruden ca. 350 åse og "løcker" i de tre vange, og med engene, kalvehaveskoven og overdrev kom det samlede areal op på ca. 340 tdr. land, hvoraf der dog år 1688 kun var 103 tdr. land pløjet jord. Et betydeligt areal blev af Hans Rasmussen beplantet med skov, som endnu på pastor Bendz's tid, 1820, blev kaldt Skrivers Have, nu benævnt: Lodskov. (Se pastor Bendz's

optegnelser om "Den sorte Skriver" i hans bog om Rønninge Rolsted Sogne.)

Tiden går, og Hans Rasmussen bliver efterhånden en gammel mand. Allerede i 1680 har han fået en ladefoged, Hans Pedersen fra Rynkeby, til at tage sig af gårdens drift, og tre år senere afstår han gården helt og holdent ved at dele den lige imellem sønnen Hans og Hans Pedersen, halvbroder til sønnens kone Anna Pedersdatter, ligeledes fra Rynkeby.

Den 20. januar 1683 slutter Hans Rasmussen en aftægtskontrakt med sønnen Hans Hansen, lydende:

"Contract.

Hans Rasmussen, som Rolstedgaard afstaar, og Hans Hansen samme Gaard igien antager imellum passerid som følger, Hans Rasmussen afstaar och bortgifver till Hans Hansen Gaarden med at antage, beboe och komme i Brug med

I. *Aldt Rougsæden, Hans Rasmussen Drenges lønne Roug medtager, och ded foruden nogen Frøgields Erlæggelse.*

II. *Sex Bæster till Plougen.*

III. *Een Ploug med Jern, och aldt Redskabsbehøring.*

IV. *Een Harve med trej Jernbolte.*

V. *Dend bedste træe Vogn med Ferritzhauer, Item Høsthauer och derhos med huis Videre der til hører.*

IV. *Een Seng i Furerkammerit med Een Underdyne, Een Offuerdyne, Een Hofueddyne och tou Lagen.*

VII. *It Stort røt Egeschaff i dend storre Stue med 4 Rom udi.*

VIII. *Een Madolde i Kielderen, dend Største.*

IX. *Een Fyrschifue.*

X. *Een Boløxe, Een Tornøxe, thou Nauere och 2 Høefoorker.*

XI. *Aldt huis Forring aff Høe och Halm i Gaarden befindis, maae Hans Hansen sig nøttig giørre tilligemed Hans Rasmussen, som hand best veed och kand, till hans Beester och huis Kræ derpaa vill holle, som det kand taale, och ded begge med huerandre at Lade udtære.*

XII. *Skatterne aff Gaarden, dennem Resterer eller kand paabiudes, betaller Hans Rasmussen, tilligemed tagne Rytternes Maanitzpenge indtill Aprili Maanid førstkommendis, och dend Quartal dens halfue aff och Hans Hansen dend anden halfue. Tiden derefter Hans Hansen at udtage, suare och betalle alle paabiudendis Skatter, Item Fæller och Gierder, dermed forholdis saaledis, at Hans Hansen ded self skal tage i Agt at forrette, Naar Tiderne ded udkræfver, och Hans Rasmussen imidlertid saadant forrettis, at spiste hannem och Een dreng med Kost fra Dato indtill Voldborg Dag førstkommendis, dog skall Hans Hansen self giøre Forskud*

dis til Hielp med 1 Otting Smør och een Side Flesch,
Huor imod igien Hans Rasmussen er Samtöcked af Hans Hansen till Undertegt af same Rolstedgaards Grund till Hielp til hans och Hustrues Lefnitzophold begge deris Lifuistiid och Opholdsmiddel, aarlig uden nogen Affgift Grøden att giøre sig nyttig aff, som hand best veed och kand: Udi Kiershemarchen Een Kampeagger, Ungefer midt i Kampedilden, Udi Mellommarchen, Een Vermelagger, och Rugen, der udi saaed er, løber ved dend store Steen lige ved Engmaden, Udi Torrebølle Marck, Een Tofteagger, Næst ved dend største mod Byen løber ofuer Veyen, Item noget till een Haue till Kaal och nødvendig Brug ofuen i Houis Haue, Støeder till Landeveyen. Ind och Een Kou i Grees I Kouhaugerne hoes Hans Hansens eigne Kiør, og Felledernis Greesbed fri uden Betalling till huis Hand kand hafue. Dette forschrefne os forbenefnte saaledis som før er meldt Imellum forhandles och passerit er diss till Stadfæstelse Under voris eigne Hænder eller Nafn.
Datum, Rolstedgaard den 20de January Anno 1683.

Hans Rasmussen
(egenhændig)
H.H.S. Hans Hansen."

En lignende kontrakt blev senere sluttet med Hans Pedersen:

"Kiendes Jeg Hans Pedersen boendis udi Rolstedgaard och hermed vitterliggiør, at jeg imoed huis Hans Rasmussen till mig ved Gaardens Afstaaelse hafuer ofuerlat at komme i Brug med till Undertegt hand hafuer sambtöckt, aarligt till hans och hans Hustrues Lefnitzmiddel uden nogen Afgift, Lige saa meged och saaledes af min Gaards Jordspart, Som Hans Hansen hafuer hannem sambtöckt efter denne deris Contractis Bemelding, Thil Stadfæstelse underschrifuer jeg mit Nafn och ydermere till ofuerverrelse ombeder Jeg Niels Olufsen Degn till Roldsted, dette med mig till Vitterlighed at underschrefue.

Actum Rolsted ut Supra.

H.P.S. Niels Olufsen
(Egen Haand)

Saasom forschrefne Contract er udi hin Kiere Frue Moders og Søsters, Höyædle, Velbaarne Fru Rigsmarskalinde Christina Lytzows Enchestand forhen passerit og tillat, som huis og med mig om hafuer kaldt, huilket jeg som nu omstunder Øfrighed deroufer mig og hermed lader behage og Confirmerer med mit Zignette og egen Haand hernedenunder.
Datum, Hellerup dend 12. Augusty Anno 1684."

Hans Rasmussen er nu gået på aftægt, og hans høje herskab betænker ham med

nogle jordstykker som tak for lang og tro tjeneste. Det til ham udgivne skøde lyder:

"Jeg Johan Caspar von Cørbitz Kongl. Maysts. Etatzraad, Kiendes och hermed vitterliggiør, att jeg imoed dend Tienste Hans Rasmussen i Rolsted ved Hellerupgaard och underliggende Bøndergodtz, Siden jeg det er mægtig vorden, Besitz haffuer, Hafuer Jeg hannem det Lilde Indhegnede Hauffue ved hans Huus af Roldstedgaardtz Grund, af begge Rolstedgaardtz Mend Hans Pedersen och Hans Hansen till Undertegt efter deriis Contractis Formelding, Hans Rasmussen forundt, Er og af mig Confirmeret. Hermed ydermere fra mig og mine Arfvinger till Euindelig Eye og Eyendomb hafuer hannem foreridt tillige de gamble Leergrafue og Morantz. Uden hans Port ved hans haugierde og maa opfylde og at giøre sig saa nyttig, som hand best veed og kand, till Stadfæstelse Under mit Zignette og eyen Haand.

Datum Hellerup d. 29. Oktober 1684.

Cørbitz.

Item it Skøde Under Velbaarne Johann Caspar von Cørbitz Haand og Seigl Lydende Saaledis: Min Tiener Hans Rasmussen i Rolsted Samtöcker og tilstaar Jeg Tørfueskyr hoes Rolstedgaardtz Mend Hans Pedersen og Hans Hansen aarlig saauit hand nødvendig till sit Eged Husis Brug behøfuer at maa lade skære og afføre.

Datum Hellerup d. 17. Maj 1685."

Hans Rasmussen henlever sine sidste år i førnævnte hus, som han kalder Rolighed, hans anden kone Anne Tyggisdatter er imidlertid død for flere år siden, og han har giftet sig igen, denne gang med en Maren Hansdatter (Maren Skrivers), og i kirkebogen står der: "Dend 16. September 1687 døbt Hans Rasmussens Barn her i Byen, Johan Christoffer. Faddere: Hr. Ætatsraad Justitsherre von Cørbitzis Datter till Hellerup, Hr. Claus Barfod, Provst i Aasum Herrit og Sognepræst Hr. Hans Juliussen til Næraa, Hr. Peder Ottisøn, studioso, Knud Tage, Degn i Herrested."

I sommeren 1691, da de Rolsted- og Ferritslevbymænd strides om, hvem der skal bekoste den nye bro over åen, der skiller de to byer, står Hans Rasmussen frem og beretter, at da han for 30 år siden befalede de Åsum Herredmænd at bekoste en ny bros opbyggelse, da vægrede de sig herimod, og han måtte søge sin betaling hos daværende amtsskriver Morten Michelsen i Odense.

Endnu i efteråret 1694 underskriver han datteren Annes ægteskabspagt med selvejeren Mads Rasmussen Kubach i Kappendrup, og den 21. oktober 1695 bliver han begravet på Rolsted Kirkegård.

Netop i de år havde man på Hellerup en ridefoged af den allerværste slags.

Frederik Hansen hed han, og slemt har det været for de stakkels bønder, når man i tingbogen læser de klager, som de hver især fremkommer med på tinge i sommeren 1696. Enken i Rolighed får også lejlighed til at give luft for sin utilfredshed med den onde ridefoged, der står: "Salig Hans Rasmussen fordum Kierckeværge, Hans efterladte Enche Maren Hansdatter beklaget sig ofuer at da Frederik Hansen Holdt Skifte och Deeling efter hendis sal. Mand hafde hand strax herefter giorde Skiftesforretning Ladet afføre och borttaget Hendis beslagen Vogn, som ickun vare vurderet for 9 Rigsdaller, Och som hun icke efter dend Vurdering ville hafue miste Vognen, fordi samme Vogn var fuldkommen 16 Rigsdaller værd. Och belofued Fr. Hansen, aldt ville clarere der udi hendis Resterende Landgilde, som er 1 Td. Byg og 3½ Skp. Aare, Saaoch Skattekorn derudaf, Saa och i liige Maade for Klockerne, som blef ringet for dend sal. Mand 4 Mark, Item 1 Rdl. og 2 Mark, som dend sal. Mand till Kiercken var skyldig, Saa och hans egen Solarum for Skifteforvaltning, som Enchen beklager sig ofuer ey er kommen endnu til nogen Endelighed, Endoch betalt October Quartalskat dobbelt mod hendis Fæstebrefs Formelding, och ey nogen Qvittering bekommet derfor hafde, Encken ydermere beretter att hafde haft frij Greesgang till 2de Kiør paa Rolstedgaards Grund efter Forskrifterne, Huilken Rettighed Fred. Hansen formiener Enchen och ey maa nyde. Huset befindis udi temmelig Stand."

Der stod så megen ærbødighed og respekt om Hans Rasmussens navn, at der skulle hengå 50 år, inden man kunne besinde sig på at slette hans navn i matrikelsprotokollerne under Rolstedgård.

De to nye mænd i Rolstedgård, Hans Pedersen og Hans Hansen, var herremanden frek nok til, vel at mærke efter Hans Rasmussens død, at fratage dem Kalvehaveskoven, ca. 85 tdr. land, som det her fremgår af en jordebog fra 1700-tallet: "Eftersom jeg hafuer taget Rolstedgaards Kalfue Hauge til mig for 5 Tdr. og 4 Skpr. Hartkorn og saaledes forlettet en huer af de tvende Mænd i Rolstedgaard 2 Tdr. og 6 Skpr., saa vil jeg, at de skal svare Skat af de 15 Tdr. og 1 Alb., som blef igien, naar de forb. 2 Tdr. 6 Skpr. blef frataget, saasom huer af forschrefne tvende Mend er bleffuen ophøyet ved Landmaalingens Forretning 3 Tdr. 1 Fjdk. 2 Alb., mens end som tilform efter gl. Matricul angifuet hafuer, Hvilket bedrager efter Ny Matrikel 17 Tdr. 6 Skpr. og 1 Alb. Saa i dend Henseende de dis villigere vilde med deris Landgilde lade sig indfinde, hafuer jeg gifuet hver af dennem 2 Tdr. Hartkorns Afslaug i Landgildet, foruden de 5 Tdr. 4 Skepper for Kalfuehaugen, Saa de herefter indtil videre skal svare Landgildet af 13 Tdr. 1 Alb."

De første 80 år efter svenskekrigens ophør må vi betegne som den mørkeste tid i dansk landbrugshistorie. Tabet af menneskeliv og værdien af alt det

gods, som enten blev stjålet eller brændt af de svenske soldater, var så betydeligt, at de egne, der i forvejen var tynget indtil sultegrænsen af hensynsløse herremænds udsugelser, og som siden blev ramt af en lang række misvækster, uværgerligt sank ned i en tilstand af modløshed og blev præget af en ligegyldighed med, hvad der var ret og skel. Særligt betegnende for tilstandene i disse år er det, at de Rolstedgårdsmænd 1694 så sig nødsaget til at udstede forbud mod færdsel på "ulovlige Veje og Stier m.v."

"Løfuerdagen dend 17. Marty 1694 paa Aasum Herredsting.

En Sag angaaende uloulige Veye och Stier ofue Rolsted och Cappedrup Skoue och Marcker och i Særangaaende Rolstedgaards Kalfuehauger. Saa och tuende Fællidtzschouffue, som ligger imellom Cappedrup Skoue och Holtz Mølle. Dend 10. Marty s. Aar staar Hans Hansen og Hans Pedersen i Rolstedgaard frem og "aflyser alle uloulige Veye och i Ligemaade uloulige Stier ofuer Rolsted Kirckemarchs Kampeagre och til Landsleddet, at ingen fordrister sig, derpaa at agge, ride och gaae. Saafremt de som betræde ikke derfor vil lide och stande til Rette efter Louen.

Blef 3de Gange paarobt om nogen hafde noget herimod at sige. Er dog en Deel af de indkallede mødt och icke derimod hafde noget at sige, mens med de u-loulige Veyes Aflysning ere vel tilfredse. - Hvorefter Tingsvinde udstædt blef."

Men lyspunkter har der også været ind imellem, og som et vidne om et godt fællesskab præget af en fordragelighedens ånd og hensyntagen til næsten, har vi en fin gammel bylov for Rolsted og Kappendrup byer, som for ganske nylig er fundet frem, forfattet og tinglæst den 5. april 1690 på Vinding, Bjerge, Åsum herreders ting, hvoraf slutningen i sin dybt religiøse grundtone rækker langt op over bøndernes håbløse slaveri og elendighed og bringer ligesom bud om noget, der har gyldighed til alle tider: "Og som baade Guds og Kongens Loug befaller os flittig og betimeligen paa alle Predichedage Ædrueligen at søge Guds Huus, da Paa det Gud kan have sin tilbørlig Ære, og Voris Forretagende dis bedre løches, Hafuer Vi med Huer andre Ved taged, Herefter bedre end hiid Indtill sket Er, betimeligen och ædrueligen os i Guds Huus med Hustrue, Børn och Tiuende, vedtagende it Bud, som i Huuset kand, hafues till siun, med mindre Soet og Siugdom eller andre U-lychelige Hændelser - hvilket dog Gud Naadeligen afvende - forhindrer, Huo her udi findis forsømmelig, skall af Aldermanden pandtis for 2 Mark till Byen, for huer Gang det sker, og Aldermanden der foruden verre forpligted Herskabet og vedkommende Kongl. Betiendter sligt at tilkiendegifue, at di dend ved Bøedestraf her foruden efter Lougen for Helligdagsbrøde kand søge, Eller og Aldermanden self dertill at suare. - Og som dagelig maa fornemmis, at mange findis meged forsømmelig med deris Børn og

og Tiuende att holle till Guds Trøst, og mere i dend Steed fornemmis, huorledis de dagligen vennis till Ørkesløshed og anden U-schichelighed. Saa hafuer vi i lige Maade vedtagen, att Een huer skall pligtig verre sinne Børn, saa længe di ey Noged gaufnlig Arbeid kand forrette skal holdis till Skollegang at lerre og lesse, og naar di blifuer voxen till Arbeid, Da dennem alle Hellige Dage att tilholde, saauel som foruden een Gang om Uggen af Deignen at lade sig udi derris Chatecismum og Børnelærdom Undervise. Huem her udi findis forsømmelig bøeder for huer Gang sligt befindis till Byen 2 Mark danske, og der foruden af Aldermanden angifues till Herskabet og vedkommende Kongl. Betiendter, at di efter Lougen og Kongl. Forordninger tilbørligen kand vorde anseet, findis Aldermanden forsømmelig med Angifuelsen, suarer hand self allene till Bøederne.

Till Beslutning hafuer Vi og efter Lougens Maader med huer andre indgaaed og vedtaged, at huis Bøeder, som i forb. Maade oppeberges, og om vi i Mindelighed betallis forpandtis skall iche till nogen Drick anvendis, mens skall verre Byelauged till Nytte og Tarf berettiged, derfore Saldt, Tiere, Staal og Andit, saa uidt de kand tilstrække att Kiøbbe, som alle Aduenant kan komme till Dæling, og dermed i Jesu Naufn slutter og ynsker, at denne voris forfattede Byeloug maatte saa holdis og Efterlefuis, at Guds Ære der ved kand søges, og Een huer af os een goed og u-saared samvittighed kand beholde. Amen."

De to Rolstedgårdmænd aflægger også en beretning ved klagemålene over ridefogden d. 28. maj 1696. Af en eller anden grund står Hans Pedersen i kridthuset hos Fr. Hansen, hvilket tydeligt fremgår af hans udsagn: "Hafuer lefueret Landgildebygg 5 Tdr. og 4 Skpr. og topped med Tønden, 5 Tdr. 2 Skpr. 1 Fjdk. Arre, trychet og topped med Skeppen, Een topped Otting Smør, och ey nogen Quittering endten paa Skatterne, som er 3 Quartaler eller paa Landgildet bekommet hafde. Gaardens Brøstfældighed: Paa Stuehuset fattis ved den Nordersidde Foedstøcker under Otte Fag och 2 Spendetræer, hafuer 8 Baester och 4 Kiør, beretted ellers at haufe ladet Skarte og Spundet 5 Rdl. Hør og 6 Rdlr. Blaar for Frederik Hansen", og videre hedder det om forholdene i den anden gård: "Hans Hansen hafde lefuered Roug, 12 Skpr. strøget Maal, Biug, 5 Tdr. 4 Skpr. med Topmaal, Endog lefuerit 1 Otting Smør, som ey derpaa i Nogen Maade klagis, allene mig Quitteringen endten for 2de Quartal Skatter eller for Landgildet bekommet hafde, Hafde 9 Beester og 4 Kiør och 4 Ungnøed, Hafuer och ladet spinde for Fr. Hansen 5 Rdlr. Hør och 6 Mark Blaar. Gaardens Brøstfældighed: Paa dend østre Lade i Gaarden fattis Foedstøcker under 4 Fag, Een Gaufl paa dend øster Lade fattis noget Smaa Temmer."

I foråret 1713 holdes der skifte efter Hans Hansens søster Anne i selve-

jergården i Kappendrup, som døde barnløs i sit fjerde ægteskab, 58 år gammel. Her får vi et lille overblik over søskendeflokkens skæbne, nemlig:

1. *Hans Hansen, født 1651. Gårdfæster i Rolstedgård, gift med Anna Peders.*
2. *Mads Hansen, død før 1713. En datter, Bodild.*
3. *Niels Hansen, død 1737. (Stamfader til slægten Tolderlund). Gårdfæster i Høje, Lunde Sogn, Bramstrup Gods, 5 børn. Gift med Kirsten Jensdatter, mønsterskriver Jens Christensens datter i Høje.*
4. *Anne, født 1655. Gift første gang med Mads Rasmussen Kubach, gift anden gang med Mogens Jørgensen, Kappendrup, gift tredie gang med Mads Ibsen, Kappendrup, og gift fjerde gang med Hans Simonsen, Kappendrup. Disse var alle selvejere. Der var ingen børn i nogen af ægteskaberne.*
5. *Karen, født 1655, død før 1713 gift med Mathias Rasmussen, degn i Rolsted, 3 børn.*
6. *Maren, født 1655, død 1702. Gift med Erich Christensen, ladefoged på Stensgård, siden gårdfæster i heden, 4 børn.*
7. *Peder Hansen i Gislev, lever 1713.*
8. *Johan Christoffer Hansen, født 1687, vides intet.*
9. *Anders, død 1713, ryttergårdmand i Skrøbeshave. Gift med Maren Rasmusdatter.*

64 år gammel afstår Hans Hansen gården til den næstældste søn, som også hedder Hans Hansen, og et fæstebrev på Ravnholt Godsarkiv lyder: "Jeg Johann Chr. von Cørbitz til Hellerup, Kongl. Mayst.s. bestaltede Obrister i Cavalleriet - kiender og hermed vitterliggiør, at jeg hafuer stæd og fæst, saasom jeg og hermed stæder og fæster til Hans Hansen, barnefød udi Rolstedgaard sin Lifstid dend Gaard i Rolsted, som hans Fader Hans Hansen sidst beboede og formedelst Alderdom og Suagheds Skyld har opladt for sin Søn Hans Hansen. Huilken Gaard Hans Hansen nyder paa de Conditioner, at hand svarer efter nye Matricul, som er Hartkorn 15 Tdr. 1 Alb. Skal hand tilrede og svare og betalle alle Kong. Contributioner, som allerede er eller herefter paa biudendis vorder. Item sit Landgilde, Aarlig og i rette Tid efter nye Matricul Jordebog, som er: Roug 3 Tdr. Buig 5 Tdr. 4 Skp. Haufre 5 Tdr. 1 Fjdkr. Gaassearre 2 Skpr. Smør 1 Td., 1 Lamb, 2 Gies, 4 Høns, Huilken Landgilde hand svare till St. Hans Dag och Martiny, Hofningen nyder hand ligesom sin Fader haft haver og betaller Resten til Michelsdag med 10 Rdlr. Derforuden hafuer hand Gaarden forsvarlig at holde vedlige, bygge og forbedre den, som forsuarlig kan verre, saauel og dyrke sin Jord i Marchen og intet deraf sælger eller bortførrer, Medmindre hand sit Fæste vil hafue forbrudt, Annammer hand Besætning ved Gaarden efter Forordningen. Huad sig angaard dend Jord, som er taget fra Rolstedgaard,

og som er henlagt til Roelighed, skal forb. Hans Hansen igien bekomme, Eller nyde Vederlag derfor. - I det øfrige hafuer hand at rette Erlig, schichelig at holde og allerunderdanigst rette sig efter Hans Kong. Mayets. Allernaadigst udgivne Lov og Forordninger, Sampt verre mig eller huem, som paa mine Vegne ofuer hannem hafuer at befalle, Hørrig og lydig. - Dette Fæstebref er udgifuet 28. October 1715, og efter Kong. Mayets. udgangne Forordning af 23. January 1719 om stemplet Papiers Brug. Een dette lige lydende Gienpart deraf til Bekræftelse under min egen Haand og Zignet.

Hellerup, den 2. May 1719.

Cørbitz."

Denne Hans Hansen ved vi om, at han en lang årrække var lægdsmand i Rolsted, og endvidere at han 1731 bliver valgt ind i det fire mandsudvalg, som for fremtiden skulle tage sig af sognets fattige, samt at han i 1736 fører proces med Rolstedmølleren om retten til græsset på digerne ved Rolsted Å. - Han og hans hustru Karen Pedersdatter, født 1704, død 1752, blev velsignet med ialt 12 børn, men mange sorger blev dem også til del. Kirkebogen beretter herom: "12. Juni 1737 begrafuet Hans Hansens tuende Børn af Rolstedgaard, Nemblig: Een Søn Knud, 5 Aar gammel, den anden nafnlig Matz, 8 Mdr. gammel, - og videre: Dom. 10. p. Trin. 1747 begrafuet Hans Hansens lille Datter af Rolstedgaard, Nafnlig Karen, 2½ Aar gammel. - Den 15de Augusty begrafuet Hans Hansens anden Datter af Rolstedgaard, nafnlig .... var 5½ Aar gammel. Den 20. Augusty samme Aar begrafuet bem. Hans Hansens Søn af Rolstedgaard, Nafnlig Niels, var 7½ Aar gammel."

5 børn når voksen alder, nemlig: 1 Hans Hansen, født 1725, (se Stubbendrups historie) 2. Peder, født 1726. (Se Rolstedgårds historie) 3. Maren, født 1730, gift 1752 med gårdfæster Hans Knudsen af Eskildstrup (fætter) 4. Anders, født 1734, gårdfæster i Højbjerggård, Rønninge Sogn. 5. Knud, født 1738, ladefoged på Hellerup.

Peder Hansen fæster d. 12. december 1752 Rolstedgård efter faderen og gifter sig i 1755 med Anne Hansdatter, kirkeværge og gårdfæster Hans Hansens datter i Allerup. De får 4 børn sammen, nemlig: 1. Hans, født 1756, som fortsætter i Rolstedgård. 2. Karen, født 1757, gift 1807 med fætteren Peder Hansen i Stubbendrup. 3. Kirsten, født 1759, gift 1779 med Hans Hansen fra Langkildegård, Lunde Sogn. (Stammoder til flertallet af nulevende medlemmer af Langkildeslægten). 4. Rasmus, født 1762, død 1819, var først ridefoged på Eriksholm i Jylland, herefter forpagter på Gelskov og blev tilsidst ejer af Biskopstorp i Skellerup Sogn.

I 1771 dør Peder Hansen kun 44 år gammel. Skiftet afholdtes d. 13. marts

hvor der til børnenes arvepart blev overført den nette sum af 400 rdlr., som allerede 2 år forinden var sat på rente, (som en panteobligation) hos den velhavende Knud Langhoff i Odense. Formynderiregnskaber på Hellerup Gods' arkiv opregner datteren Kirstens arvelod, som følger: "I Reede Penge 66 Slettedaler og 4 Mark, Een Sæng till 20 Rdlr. Een beslagen Vogn = 20 Rdlr. og 3de Faar = 3 Rdlr. og 3 Mark. - Desuden er hende tilstået 1 Kiste og en Dragkiste med Beslag samt i Boet hendes Fæstesøll og Bryllup = 50 Slettedaler - om Enchen maatte opleve Datterens Indtrædelse i Ægtestand."

I 1778 dør gårdfæster Rasmus Rasmussen i den anden Rolstedgård, 80 år gammel, få år tidligere havde han giftet sig med en purung pige, Maren Hansdatter, fra Hudevad. Så nu sidder den unge enke tilbage med en lille søn foruden den store gård at tage vare på. Men hvad kunne falde mere naturligt i hine tider, end at den unge søn Hans i søstergården, skønt kun 22 år gammel, ser det som en skæbnens tilskikkelse, at han er den rette til at gifte sig med enken og på den måde få fod under eget bord. Sådan blev det, og hermed flytter slægten over i den østlige gård. Dette ægteskab blev velsignet med 2 børn, nemlig datteren, Anna Catrine, født 1787, gift i året 1815 med selvejer Mogens Jensen fra Isebækgård i Albjerg, Vejstrup Sogn, og sønnen, Peder, der ganske naturligt efterfølger faderen i gården, da denne afstod den d. 31. januar 1818.

I mellemtiden, omkring 1791, er Rolsted Bys jorder blevet udskiftet, hvorved de to Rolstedgårde er blevet formindsket noget, de står herefter for hver 12 tdr. hartkorn. -

Unge Peder Hansen gifter sig i 1817 med Hans Simonsens datter, Anne, fra Kappendrup, født 1787 samme sted og død 1857 på Rolstedgård. - Peder Hansen var i en lang årrække sognefoged i Rolsted Sogn og blev i overleveringen gerne benævnt "den store Sognefoged". Iøvrigt fortælles der, at samme storvoksne mand fra naturens hånd var udrustet med dårlige nerver, hvilket gav sig udslag i, at han altid måtte gå til sengs i stormvejr og tordenvejr. Ægteparrets fire børn var: 1. Hans, født 1818, som afløser faderen i gården. 2. Anne Catrine, født 1821, gift med gårdejer Niels Andersen i Bylodgård, Kappendrup. 3. Rasmus, født 1832, gårdmand i Stegsted ved Odense. 4. Kirsten, født 1835, gift med Dines Jakobsen, gårdejer i Hudevad. (Sønnesøn af Salomon Svendsen på Ferritslevgård).

Unge Hans Pedersen fæster gården efter faderen i 1850. Året efter bliver gården takseret af brandforsikringsselskabets to vurderingsmænd, hvor den gamle gård ligesom træder frem for os, når vi læser følgende beskrivelse:

"A. Stuehuset i Øst, 13 Fag, 9½ Alen dybt, Eeg under-Fyrreovertømmer, Ler-

vægge og Straatag - til 2 Overstuer med Fjellegulv, Forstue, Dagligstue, Kjøkken og Bryggers samt Ølkammer, overalt Fjelleloft, de fornødne Døre og Vinduer, 2 Skorstene og en Bagerovn, taxeredes efter Overslag til 35 Rdl. pr. Fag = 455 Rdl.

A 1. Een Udbygning mod Øst, 2 Fag, 7 Alen dyb, samme Slags Bygning med Loft, Døre og Vinduer - til Sovekammer med Fjellegulv, taxeredes til 35 Rdl. pr. Fag = 70 Rdl. Eet Ovnskur for den vester Ende af Stuehuset, samme slags Bygning, taxeredes til 25 Rdl.

B. Vester Længe, 9 Fag, 9 3/4 Alen dyb, samme Slags Bygning som Stuehuset, bruges til Hestestald samt Foderlo, taxeredes til 18 Rdl. pr. Fag = 161 Rdl.

C. Norder Længe, 34 Fag, 10 1/4 Alen dyb, samme Slags Bygning som Stuehuset, bruges til Port, Kornlade, Lo og Kostald, taxeredes til 20 Rdl. pr. Fag.

D. Sønder Længe, 14 Fag, 10 1/4 Alen dyb, samme Slags som Stuehuset, bruges til Vognport, Lo og Lade samt Karlekammer og Huggehus, taxeredes til 15 Rdl. pr. Fag = 210 Rdl.

Forsvarlig mod Ildsfare og før assureret for 1030 Rdl. Nu derimod for 1600 Rdl."

Unge Hans Pedersen blev 1850 gift med Karen, Anders Nielsens datter i Bylodgård, Kappendrup. Men deres ægteskab blev på så tragisk en måde opløst, da Hans Pedersen dør d. 3. maj 1853 på det nyligt oprettede amtssygehus i Odense efter et øksehug i det ene knæ, som han kom for skade at få ved træfældning i skoven den samme vinter.

Enken fortsatte imidlertid gårdens drift med stor dygtighed og så sig allerede i året 1865 i stand til at frikøbe gården for en sum af 8500 rdlr.

Deres eneste datter Anne giftede sig d. 28. september 1876 med Anders Hansen fra Ferritslev. Han bestyrede gården for enken indtil 1887. Han var fra dette år og indtil sin død i 1926 ejer af gården. (Anders Hansens mor, Inger Nielsdatter, var en datter af Barbara Salomonsdatter og Niels Andersen i Ferritslev). Fra 1926 var Anders Hansens datter, Karen ejer af gården. Hun blev gift med Holger Kirkeby, der så overtog gården.

Fyldigere oplysninger om denne gårds beboere i de sidst forløbne 100 år findes i bogen om Thorvald Aagaard af Franz Johan Ring.

Ferritslevgårds
historie

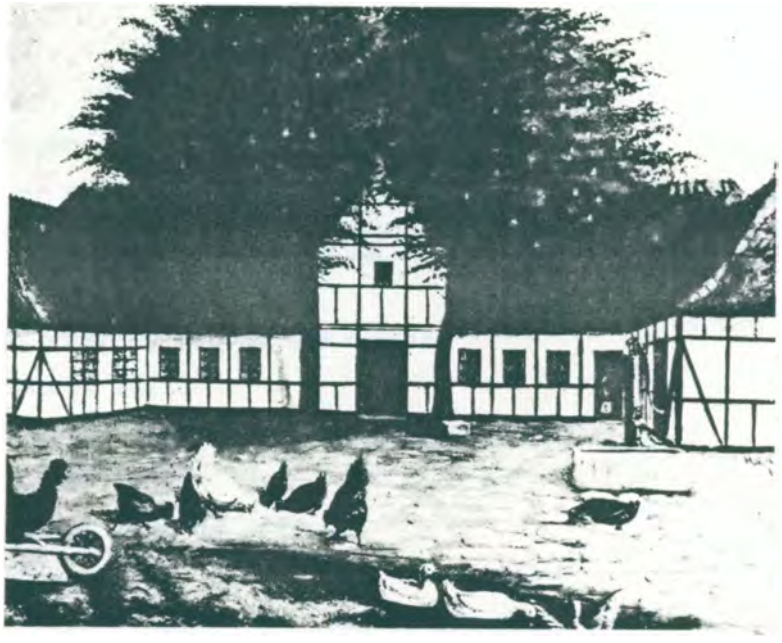

Fotografi af et gammelt maleri af Ferritslevgård

Ejere og beboere af Ferritslevgård

Ejere

Jens Då, 1552.

Erik Hardenberg.

Niels Bild til Ravnholt, 1588 til 1622.

Knud Ulfeld til Hellerup, 1635.

Joh. Christoffer von Cørbitz til Hellerup, 1664.

Kaptajn Lytzow til Hellerup, 1686.

Joh. Chr. von Cørbitz den yngre til Hellerup, 1714.

Enkefru Harstall til Hellerup, 1730.

Salomon Lindegaard til Hellerup, 1742.

Enkefru Scharving, 1761.

Christoffer Otto Smidt til Hellerup indtil 1780.

Samtlige ejere af stamhuset Ravnholt fra 1780 og indtil dato.

Fæstere og forpagtere

Mads Andersen, nævnt 1552.

Erik Hardenberg, ejer og beboer 1559-1588.

Anders Jensen, nævnt 1611.

Hans Ibsen og Hans Andersen, nævnt 1635.

Hans Andersen, nævnt 1664.

Anders Hansen, nævnt 1673 og 1686.

Hans Hansen Bolting, 1686-1695.

Laurits Hansen, 1695-1714.

Bertel Nielsen, 1714-1730.

Laurits Nielsen Bendz, 1730-1740.

Anders Nielsen Bendz, 1740-1760.

Peder Fløcke, 1760-1761.

Chr. Uldrich Breum, 1761-1770.

Salomon Svendsen, 1770-1812.

Hans Salomonsen, 1812-1855.

Inger Ovesdatter, 1855-1862.

Jens Hansen, 1862-1881.

Ane Jørgensdatter, 1881-1896.

Forpagter Crone, 1896.

H. Dencker.

A. Breinholt.

Ferritslevgårds historie

Denne gård samler på forunderlig måde alle slægtens tråde, de som rækker langt tilbage i fortiden, knyttet til Rolstedgård, Stubbendrup og Lavindsgård, og som fører frem til det Ferritslevgård, der en tid lang blev det samlede, det forjættende sted omkranset af sagn og beretninger om de af vore forfædre, der har levet og virket her, og som bidrog til at skabe den stærke slægtsfølelse, der som en åndelig rigdom er gået i arv fra forældre til børn indtil vore dage.

Gårdens navn bliver skrevet første gang i året 1552, da Hellerup Kirke "paa it sønderligt Pergamentzbrëff faar Skøde paa en Mark i Færrisløff Schoufballe" hørende til den gård, "Færrisløffgaardt" kaldet, som en vis Mads Andersen beboer. Men imidlertid beboes den i 1575 af velb. Erik Hardenberg, som da her foruden ejede Thorslundegård og Skjoldemose. I samme år nægter han at svare den fastsatte ørtug byg til Hellerup Kirke, hvorfor han bliver stævnet af både lensmanden og provsten i Odense. Som grund for sin uvilje fremfører han "at den Gordt i Færrisløff hand iboer er hans Høstrue udi Sødskendeskifte tilfalden."

Samme Erik Hardenberg, som af kongen får store forleninger var ualmindelig ødsel og pragtsyg af natur, hvad der også endte med, at han måtte pantsætte den ene gård efter den anden, og således også Ferritslevgård, som han i året 1588 pantsatte til Niels Bild på Ravnholt. Gården bliver herefter en almindelig fæstegård, periodisk beboet af 2 fæstere. I 1611 er den fæstet til Anders Jensen og i 1635 til Hans Andersen og Hans Ibsen.

Ved matrikuleringen 1664 bliver gårdens hartkorn ansat som følger:

1½ td. 1 ørte byg til degnen ved Hellerup Kirke
2 ørte byg
2 pund havre
½ fjerding smør
2 bolegalt
1 foderokse
4 svins skov
Samlet hartkorn 22½ td. 1 skp. 1 fjdk. 1 alb.

Der kan på gården såes rug 2 tdr., byg 3 tdr., havre 2 tdr. og høstes 5 læs hø.

(En nøjagtig kopi af matrikuleringen findes aftrykt omstående).

Gården beboes ved denne matrikulering af Hans Andersen og i 1673 af dennes søn Anders Hansen. Han dør imidlertid i 1686 og afløses af herremandens

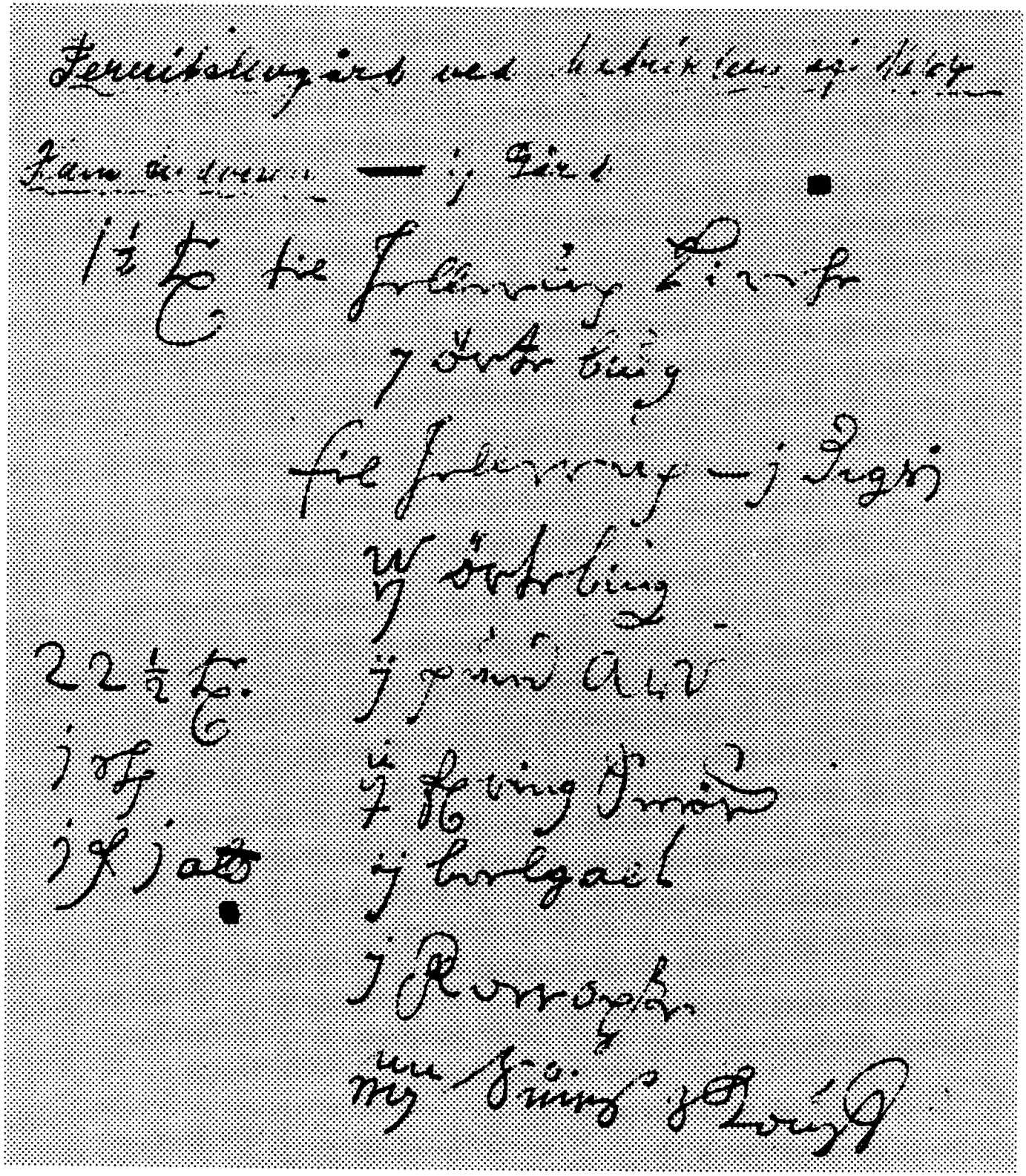

fuldmægtige Hans Hansen Bolting.

Vi får et lille indtryk af denne mands omgangskreds, når vi i kirkebogen læser: "Dend 6. Apriili 1687 døbt Hans Boltings Søn i Ferritslevgaard, N: Johann Otto. Faddere: Hr. Ætatsraad Cørbitzis Datter paa Hellerup, Mag. Knud Landorf, Professor i Odense, Hr. Christen Schonning i Herrested, Maren, Hr. Matzis, Anna Sofia, Hr. Knuds i Skalkendrup." Og videre: "Onsdag d. 28/10 1688 døbt Hans Boltings Søn i Ferritslevgaard, Claus Barfod. Fadd.: Hr. Ætatsraad Cørbitzis Datter paa Hellerup, Hr. Hans Olufsen i Schielderup, Andreas Povelsen, Hoffmesteren paa Hellerup, Christen Jørgensen, Foged paa Søbysøgaard."

Alle præstebekendtskaberne skyldes sikkert, at Hans Boltings hustru, Edel Catrine, var en datter af præsten Claus Barfod i Fraugde.

Hans Bolting dør i 1696, og Laurits Hansen indtræder herefter som fæster af gården, og han er da også af særlige gode grunde med i klagerne over den hårde og onde ridefoged i 1696. Han aflægger følgende beretning:

"Efter Hans Boltings Død i 1695 bor der paa Ferritslevgaard en Fæster ved Navn Laurits, han dør imidlertid allerede i 1714. Gaardens ret herskabelige Stuehus bliver herefter indtil 1770 beboet af en Række af Herskabets velaftjente Personale. Først, indtil 1730, af den tidligere Hovmester paa Hellerup, Bertel Nielsen, som forøvrigt var en Søn af Degnen, Niels Olufsen, i Rolsted. Herefter beboes Gaarden indtil 1740 af en af Oberst Kørbitzes Løjtnanter, Laurits Nielsen Bendz. Dennes Broder, Anders Nielsen Bendz, Ridefoged paa Hellerup, er her fra 1740-60."

I året 1760 bliver der udstedt et fæstebrev på Ferritslevgård til en borger i Nyborg, Peder Fløcke, som skyldte herredmanden en del penge, men da han dør allerede året efter, bliver gården overladt til den betroede tjener og lakaj på Hellerup Christian Uldrich Breum, som først i 1768 får fæstebrev på gården. Dette er nu fundet frem og giver forresten et ganske godt indtryk af gårdens drift på de tider. Det lyder, som følger:

"Chr. Uldrick Breums Fæstebrev.

Jeg, Christoffer Otto Smit til Hellerup, Deres kongl. Maysts. bestaltede Etatsraad giørre vitterligt at have stæd og fæst ligesom ieg og hermed stæder og fæster til Christian Uldrich Breum, En mig tilhørende Bondegaard, beliggende i Roldsted Sogn, Ferritzgaard kaldet, der staar for Hartkorn, Agger og Eng Nye Landmaalings Matricul: Tr... skr. R...Alb. paa følgende Conditioner:

I. Af Gaarden og dens Tilliggende svarer Christian Uldrich til rette for faldende Tider Alle Kongl. ordinaire og Ekstraordinaire Contributioner, som nu

allernaadigst paabudne erre, eller herefter paabiudendes vorder, ligesom og Herskabets Landgilde efter Jordebogen Penge = 30 Rdl. Siger Tredive Rixdaller, de baade er for Hovning og Landgilde.

II. Kongens og Kirkens Anpart af Korntiende af Ferritslevgaard er overladt til Christian Uldrich self at oppeberge, Hvorimod hand til hver Michelij svarer til Herskabet 10 Rdl., Qvægtienden, som icke herunder er begreben, leverer hand in Natura efter Forordningen.

III. Gaardens Tilliggende, Over- og Underskov, haver Christian Uldrich med ald muelig Fliid at freede og opelske og hverken self eller ved andre der udi hugger eller hugge lader, uden hans Herskabs eller Fuldmægtiges Tilladelse, som self haver at udviisse hannem det fornødne Gierdsel til Gaardens Brug og Hegn. Og skulde det findes at blive begaaet nogen uloulig Skovbrug paa Gaardens Grund skal Christian Uldrich enten bringe Giærningsmanden tilstede, eller self dertil være ansvarlig. Iligemaade forholde Christian Uldrich sig med den paa Gaardens Grund befindende Tørvejord, som ikke maae forødes, men ligeledes skal blive hannem anvist til Fornødenhed.

IV. Gaardens Bygninger, der alle er saa gode som nye, som derpaa intet fattes, holder Christian Uldrich stedse vedlige og i forsvarlig Stand, da hand ellers, naa Gaarden bliver fæste-ledig, er ansvarlig til Brøstfældighed paa samme efter loulig Syn, som da tages.

V. Jorden i Marken ørker og dyrker hand forsvarlig, og ikke noget af Gaarden eller dens Tilliggende bortlejer, forkommer eller til Upligt bruger, ligesom ikke heller med samme giørre Andre eller Nye Inddelinger end hidindtil været haver, uden mit Forevidende og Tilladelse.

VI. Siden Christian Uldrich er accorderet Ferritslevgaard uden nogen Slags Indfæstning, saa i dets Sted og til Exuivalent imod Indfæstning, leverer enten efter hans Død eller Gaarden paa anden Maade bliver fæsteledig: 6 Stk. gode Bæster til 16 Rdl. Stykket, 6 Malkekior a 7 Rdl., 10 Faar a 1 Rdl., 6 Aaringssvin a 2 Rdl., Hvilke Creaturer bestandig skal blive paa Gaarden som Besætning, og alligevel dependerer af Herskabet. Hvad enten Herskabet vil imodtage Creaturene in Natura, eller den derfor andsatte Betalling, ligesom C. Uldrich og paa Ovenmeldte Maade leverer En Ferridsvogn til 20 Rdl., og en Arbejdsvogn til 10 Rdl., samt Ploug og fornøden Harver.

VII. Saasom Christian Uldrich har imodtaget Gaarden, da den heele Udsæd til Samme var lagt, saa bliver hand og dertil ansvarlig og derfore skal være Pligtig, naar Gaarden bliver fæsteledig at levere i forsvarlig Korn Roug 10½ Td., Byg 10 Tdr., Haufre 15 Tdr. Ærter 3 Tdr., Boghvede 1½ Tønde. Og dersom Kornet ikke skulle tragtes for got Ansvarlig Sædekorn, betalles det med Penge ef-

ter samme Aars Capiteltakst.

VIII. I øfrigt holder Christian Uldrich Breum sig Hans Kongl. Maysts. allernaadigste Lov og Forordninger efterrettelig, samt er mig og de som paa mine Vegne over hannem haver at befalle Hørrig, Alt under dette Fæstes Fortabelse.

Til Bekræftelse under min Haand og Zignette.

Hellerup, d. 24. April 1768.

Din Christoffer Otto Smit."

Man studser uvilkårligt over dette fæstebrevs korte levetid, men forstår tillige, at det har været vanskeligt for Christian Uldrich, som havde levet sine bedste år som decideret herskabstjener, at får virkelig forstand på landbrug. Vi må jo også antage, at Salomon Svendsen allerede en del år har tjent på gården, og hvad var så mere naturligt, end at han, da han var blevet trolovet med Christian Uldrichs datter, ret hurtigt overtog fæstet fra den aldrende og på landbrug til dels ukyndige svigerfader. Salomons fæstebrev har følgende ordlyd:

"Salomon Svendsens Fæstebrev paa Ferretzlefgaard.

Jeg Christoffer Otto Smidt til Hellerup, Etatsraad giør hermed vitterligt at have stædet og fæstet, ligesom jeg og hermed stæder og fæster til min Bondekarl Salomon Svendsen, barneføed udi Lindshuus beliggende udi Hellerupgaard Løcher udi Hellerup Sogn, en mig tilhørende Gaard, Ferretzlefgaard kaldet, beliggende udi Roldsted Sogn, strax ved Ferritslef Bye, som Chr. Uldrich sidst hafde i Fæste og paaboede. Men samme godvillig for Salomon Svendsen afstaaet og opladt haver. Huilken Gaard, der udi Nye Matriculs Tilmaaling er andsat og anslaget for Hartkorn, Ager og Eng 11 Tdr. 2 Skpr. 2 Fjdk. 2 Alb. og Skovskyld 3 Fjdk. med alt sit rette og sande Tilliggende, "Undtagen en liden Plet Jord, der bestaar af 32 Alen Bredde og 60 Alen Længde indenfor Leddet udi berørte Ferretzlefgaards tilliggende Skovmaal Ennemerchet kaldet, som jeg under nogen Decourt i den stipulerede aarlige Afgift reserverer mig til derpaa at sætte et Huus med dertil kommende lidet Haugerum for Skovenes des bedre Tilsyfn og Opsigt," bem. Salomon Svendsen udi Fæste maa hafve, nyde, bruge og sin Lifstiid beholde, saalænge hand efterlever og opfylder følgende Conditioner:

I. At han aarlig og til rette Forfaldetiide betaller alle kongl. Ordinaire og Extraordinaire Skatter og Paabudde, som enten erre eller herefter allernaadigst paabuden vorder. Item til rette Tide efter Louen yder og leverer sit Landgilde, der er aarlig, Rug 2 Tdr., Byg 4 Tdr. og 2 Skpr., Haufre 6 Tdr. og 3 Skpr. Smør 1 Fjerd., eller derfore at betalle 4 Rdl. 1 Lam, eller derfore 4 Mark,

2 Gies, eller derfore 2 Mark, 4 Høns, eller 1 Mark og 8 Skill., 40 Æg in Natura, Spindepenge 2 Mark og for Hovningsbefrielse 15 Rdl. 1 Mark og 7 Skill. samt tilsvarer og betaller sin Formand Christian Uldrichs paadragne Restance til 1ste Maj S.A., der beløber sig 84 Rdl. 4 Mark og 3 Skill., alt ifølge sit givne Løfte og Forpligt til mig.

II. Vedligeholde og forbedre Gaardens Bygning og dend nuværende Besætning, samt holde dend udi god Lov, forsvarlig og upaaklagelig Tilstand, saa samme herefter for et lovlig Syfn kand stande.

Ey noget af Gaardens Tilliggende enten bortlaane, bortlægge, fra Gaarden skille, halvsaae eller til Upligt bruge. Men derimod selv giøde, dyrke og drive Jorden i betimelig Tiid, som forsvarlig efter Egnens Beskaffenhed kand magtes. Ligeledes maa hand ikke uden mit Vidende og dertil givne Tilladelse giøre andre Indretninger og Forandringer med dend til Gaarden hørende Grund end di som nu erre og før hans Fæstetiid været haver.

Ligesaa haver hand aarlig til sin Gaard, hvor dertil Leylighed gives at plante Piile og andre nyttige Træer, samt lægge Homlekuler. Ey noget af Gaardens tilliggende Skov eller Skovsparter enten selv eller ved andre, eller hugge lade. Thi om sligt sker, bliver hand dertil ansvarlig, med mindre hand strax for mig eller min Beskikkede angiver hvad ulovligt, der er foretaget, samt saa vidt muligt stræbe at opdage Giærningsmanden. Men derimod, da der paa mange Stæder dertil haves Leylighed, freder og opelsker og forplanter Skoven af yderste Fliid og med samme har nøjagtige Tilsyfn.

I ligemaade maa hand ey selv eller ved andre lade dend til Gaarden værende Tørvegrund forøde eller til Upligt bruge.

Da hand skal nyde frie Gierdselsskov og Tørreskiær til Gaardens Fornødenheed, af det som findes paa hands i Fæste havende Gaards Grund, som dog af mig eller andre paa mine Vegne i rette tiide skal blive han udvist.

III. At hand efterlever og nøie opfylder dend med Chr. Uldrich sluttede Contract og Forordning af Dato 3/7 sidste Aar: Hvor af dend hver af dem har sin Gienpart, at derpaa ey af nogen skal klages.

IV. I afvigte haver Salomon Svendsen sig allerunderdanigst at rette efter Hs. kongl. Maysts. allermaadigste Lov og Forordninger samt at være mig som sit Herskab eller min beskikkede Fuldmægtig paa mine Vegne hørrig og lydig, alt under dette hans Fæstebrevs Fortabelse og anden vedbørlig Straf. Til Indfæstning haver hand, saasom der ved Gaarden befandtes en god Besætning af alle Slags Creaturer betalt mig 200 Rdl.

Dette til Bekræftelse under min Haand og hostrykte Zignette, dend 8/8 17?0. Datum Hellerup.

C.O. Smith."

Ferritslevgård må absolut have været en veldreven gård, der var i stand til at kaste mere af sig, en der var nødvendigt til en families behov, siden Salomon Svendsen i 1777 allerede var i stand til indskyde en betydelig sum, nemlig 200 rdlr. i Peder Walters ejendomsgård i Åsum sammen med broderen Anders Svendsen i Havndrup, der indskød 250 rdlr.

Men af stor betydning for at kunne klare sig godt som fæster i de tider, har det været, at Ferritslevgårds jorder lå selvstændigt, fri af jordfællesskabets store ulemper, samlet omkring gården. De første årtier Salomon Svendsen sad som fæster i gården var begunstiget af stigende priser, og mange forbedringer af driftsformerne skete der også i de år.

Ved auktionen over Hellerup Gård og Gods d. 16/6 1780 bliver Ferritslevgårds hartkorns ydelser præciseret som følger:

"Ferritzlewgaard Matr. 4.

Salomon Svendsen 11 Tdr. 2 Skpr. 2 Fjdk. 2 Alb. Skovskyld 3 Skpr.

Ydelser in Natura omsat i Penge:

1 Fjerding Smør = 4 Rdl.
1 Lam = 4 Mark
2 Gies a 16 Skill. = 2 Mark
4 Høns a 6 " = 1 " 8 Skill.
40 Æg in Natura
For Hovningsbefrielsen = 15 Rdl. 1 Mark og 7 Skill.
Landgilde 2 " 2 "
samt 4 Tdr. og 2 Skpr. Byg og 6 Tdr. og 3 Skpr. Havre."

Årene under og efter krigen med England i 1807-1814 blev en nedgangstid så katastrofal som ingen sinde. Af den grund blev det ikke så lidt vanskeligere for Salomon Svendsens søn Hans at klare sig, da denne overtog fæstet i 1812. Dette fæstebrevs indfæstningssum var ganske ublu, tidernes ugunst taget i betragtning, vi får en anelse om, at herremanden har vidst, at Hans Salomonsen havde fået en stor medgift med sin første kone.

Hans Salomonsens fæstebrev lyder, som følger:

"Lucie Charlotte, født Scheel, Decanesse for det kongelige Stift Valløe, Hr. Geheimeraad Sehestedt Juels Efterleverske til Hellerup, Giør hermed vitterligt at have stædt og fæst, ligesom jeg hermed og stæder og bortfæster til Hans Salomonsen, 32 Aar gl. født paa Ferritslevgaard uden for Ferritslev Byes Grund i Rolfsted Sogn og i Hellerup Gods beliggende Gaard, Ferritslevgaard kaldet, som hans Fader, Salomon Svendsen, hidindtil haver beboet og haft i Fæste, men nu til hannem formedelst Alderdom og Svagelighed godvillig har afstaaet og overladt. Hvilken Gaard, der ved Roldsted Byes Udskift-

ning er andsat for 12 Tdr. Ager og Engs Hartkorn, bemeldte Hans Salomonsen sin Lifstiid udi Fæste maa nyde, bruge og udi Fæste beholde, naar han deraf aarlig til rette forfalden Tiide udreeder og svarer alle kongl. Skatter og Contributioner, som enten nu erre eller herefter allernaadigst maa vorde paabuden, samt udrede og leverer udi Aarlig Afgift: Landgilde, Species in Natura med Rug 2 Tdr., Byg 4 Tdr. og 4 Skpr., Havre 5 Tdr., 1 Lam, 2 Gies, 4 Høns og 40 Æg, Alt af gode og forsvarlige Varer, til hvert Aars Martinii, og betaler i Penge for Smør med Juli Qvartal 2 Rdl. og 4 Mark, October 3 Rdl. og 4 Mark, samt for Hovning 50 Rigsdaler aarlig. Og forretter der foruden efter Tilsigelse uden Godtgiørelse, ligeledes aarlig 12 Ægter med egne Heste og egne Vogne, paa 3 a 4 Miil, saa og i Klapjagtdage deltager med Godsets øvrige frie Bønder. I Skovning af Egetømmer, naar forlanges, samt fremdeles hegner og istandsætter det Stycke Hauge imellem Hellerup og Havndrup Gaarde, som hidindtil har været hegnet fra Gaarden. Han modtager i Fæste Gaardens Bygninger med Beholdninger og Inventarium, og holder stedse udi forsvarlig Stand og i sin Tiid afleverer saaledes som samme til hannem efter affattede Synsforretning af 11/8 1812 er overleveret. Og skulde jeg blive til Sinds at lade Gaardens Bygninger forsikre udi Landets almindelige Brandforsikringskasse, da tilpligter Fæsteren at betale den aarlige Afgift af Assurancesummen. De Gaarden tilhørende og underliggende Jorder haver hand forsvarlig at dyrke og drive og intet deraf Andre at laane eller bortleje, men disse allene til Gaardens egen Nytte og Brug at anvende. Udi Gaardens tilliggende Skovsparter ey at hukke eller hukke lade, uden hvad hannem af mig eller min Befuldmægtigede vorder udsøgt, hvormed tillige bemærkes, at Gaardens Skovlod i Enemærket herved Gaarden forbeholdes til Indtagelse til Fredning i Overensstemmelse med Lov af 27/9 1805 § 11, og nyder han for samme ingen Godtgiørelse, da det er Fæstet uvedkommende. Planter han aarlig det ved Lov og Anordninger befales ansat af Frugttræer, Piile og Humle, samt og fører levende eller varigt Hegn, og iøvrigt retter og forholder sig efter Hs. Majestæts allernaadigste udgaaende og herefter udgaaendes Contributioner og Befalinger, Er mig som mit Herskab eller mine Befuldmægtigede hørrig og lydig i alt hvad Ret og billigt er. Han uden Ord og Tilsvar for mig opfylder den med hans Forældre indgaaede og afsluttede Underholdnings og Førsørgelseskontract og ey uden Tilladelse indtager nogen i Gaardens Bygninger, alt under dette hans Fæstebrevs Fortabelse og anden ansvarlig Straf.

Indfæstningen er til mig efter Accord betalt med 3 Tusinde Rigsdaler. Dette til Bekræftelse under min Haand og Segl.

Hellerup, den 20/5 1812.

L.C. Sehestedt Juul-Scheel."

I 1862 overtog Jens Hansen fæstet ifølge nedenstående fæstebrev:

"Ove Sehestedt Juel, Besidder af Stamhuset Ravnholt, Nislefgaard og Hellerup, Ritmester, Stæder og Fæster herved til Jens Hansen den Gaard paa Ferritslev Mark, Ferritslevgaard kaldet, i Roldsted Sogn under Hellerup Gods, som hans Moder, Hans Salomonsens Enke, har frasagt sig, hvilken Gaard med samme Tilliggende, der da Udlodden er fraskilt og fæstet Svogeren Rasmus Knudsen ifølge Udstykningsforretning af 30de Decbr. 1861 og Indenrigsministeriets Skrivelse af 15. April 1862 i den nye Matricul under No. 82a staar for Hartkorn Ager og Eng 5 Tdr. 4 Skpr. 2 Fjdk. 2 1/4 Alb. og Gammelskat 38 Rbd. 25 Skill. Rigsmønt, bemeldte Jens Hansen sin Livstid maa nyde, bruge og i Fæste besidde paa Vilkaar:

1.

At han til rette Forfaldstider uden Restancer betaler alle kongelige Skatter og Afgifter af Gaarden og dens Hartkorn, som nu erre eller herefter vorder paabudne ligesom Selveiere altsaa ogsaa fuld Landskat og Brandpenge af den Sum, hvorfor Gaardens Bygninger ere eller herefter paa hans Bekostning blive assurerede i Landets alm. Brandkasse.

2.

Den nye Fæster svarer i aarlig Landgilde Penge 15 Rdlr. er Femten Rigsdaler Rigsmønt, Fire Tønder Rug, Fire Tønder tørret Byg, Fire Tønder Havre, 1 Lam, 1 Gaas, 1 Høne og 20 Æg. Dog saalænge Moderen lever eftergives 2 Tdr. Korn af hvert Slags Rug, Byg og Havre. Pengene betales med Halvdelen hvert Aars 1ste May og Mortensdag og Kornet med anordnede Opmaal leveres med gode, sunde og forsvarlige Varer Mortensdag, eller om forlanges inden den 20/10 og Smaaredselen naar og til hvad Tid forlanges.

3.

Enhver Godtgørelse som Formanden har nydt, bortfalder for den nye Fæster.

4.

I Henholt til Lov af 25de Marts 1851 § 7 bemærkes at Jagtretten paa Gaardens tilliggende Jorder er Fæsteren aldeles uvedkommende, ligesom han ej heller under en Mulct af 1 Rdl. til Sognets Fattigvæsen maa have løsgaaende Hunde uden for Gaardens Bygninger, dens Hauge eller indhegnede, eller indbyggede Gaardsplads med Undtagelse af de i Forordningen af 20de Maj 1840 ommeldte Vogterhunde, som ere anmeldte for den jagtberettigede.

5.

Gaardens Bygninger, Besætning og Inventarium samt Æde- og Sædekorn haver Fæsteren fremdeles i god Stand at vedligeholde, saaledes at alt i sin Tid kan afleveres overensstemmende med vedhæftede Syns og Overleveringsforret-

ning og skal han desuden en Gang aarlig spække og kalke Bygningerne. Han maa ikke uden Herskabets Samtykke paa Gaardens Grund opføre flere Bygninger, end de der allerede ere opførte, ligesom han ej heller med disse maa foretage nogen Forandring.

6.

Gaardens tilliggende Jorder haver Fæsteren vedbørlig at dyrke, samt Skov og Tørv hvor samme paa Gaardens Mark forefindes, frede og opelske, planter Frugttræer, Humle, Pile og levende Gjerder. Det Gaarden tilliggende Skovmaal i Enemærket er Fæsteren uvedkommende, da samme er taget under Fred.

7.

Fæsteren holder sig iøvrigt de kongelige Love og Anordninger efterrettelig, og er mig og min Fuldmægtig hørig og lydig. Alt under dette sit Fæstes Fortabelse og anden lovlig Tiltale.

Indfæstningen er betalt med 2600 Rdlr. Rigsmønt.

8.

Med Hensyn til det stemplede Papir, hvorpaa dette Fæstebrev er skrevet, bemærkes, at samme er beregnet efter 2den Post.

A. Landgilde Penge								*15*	*Rdlr.*	
3 Tdr. Rug er a 7 Rdl. 1 Mark og 9 Skill.							=	*21*	*"*	*4 M. 11 Skill.*
3 " Byg " " 5 " 2 " " 1 " =								*16*	*"*	*0 " 2 "*
3 " Havre " 3 " 1 " " 4 " =								*9*	*"*	*3 " 12 "*
1 Lam							=	*5*	*"*	*0 " 0 "*
1 Gaas							=	*1*	*"*	*4 " 0 "*
1 Høne							=	*0*	*"*	*2 " 0 "*
20 Æg							=	*0*	*"*	*1 " 8 "*
						7 Post ialt:		*69*	*Rdlr.*	*4 M. 2 Skill.*
Dette ganget med 5							=	*348*	*Rdlr.*	*2 M. 10 Skill.*
B. Indfæstning								*2600*	*"*	*0 " 0 "*
							Ialt:	*2948*	*Rdlr.*	*2 M. 10 Skill.*

Til Bekræftelse under min Haand og Segl.

Ravnholt den 26de Octbr. 1862.

Sehestedt Juul."

Kort efter overtagelsen blev der foretaget følgende synsforretning:

"Anno 1862 den 25/11 mødte efter Begjering af Kammerraad Plesner paa Hellerup og Gaardfæster Jens Hansen i Ferritslevgaard, vi underskrevne, Sognefoged Peder Chr. Nielsen i Havndrup, og Sognefoged Jens Rasmussen af Kallehaugegaard i Ferritslevgaard paa F. Mark. R. Sgn. H. Gods, som ovennævnte Jens Hansen har erholdt i Fæste, for at syne og besigtige Gaardens Bygninger,

Besætning og Inventarium m.m. med det til den nye Fæster udstædende Fæstebrev og til Regne i Fremtiden. - Ved Forretningen var tilstæde paa Herskabets Vegne, Gaardfæster Ravens paa Stubbendrup og den nye Fæster Jens Hansen mødte personlig og passerede da saaledes:

A. Bygningerne.

A. Stuehuset ligger i Syd, 19 Fag og 2 Fløje hver 6 Fag, bygget af Egebindingsværk, blandet Overtømmer, Væggene murede med brændte Sten, indrettet til Værelser, som ere forsynede med de fornødne Døre og Vinduer med Hængsler og Beslag, Fjælleloft, 3 Skorstene, Bagerovn med Eske. - Gammel Bygning. I brugbar Stand.

B. En Vester Længe 31 Fag, Egebindingsværk, blandet Overtømmer, leerklinede Vægge, indrette til Koehuus og Loe, Straatag, Gammel Bygning i brugbar Stand.

C. En Længde i Nord, 14 Fag, samme Materiale med leerklinede Vægge og Straatag, indrettet til Kornhus og Loe. Gammel Bygning i brugbar Stand.

D. En Længde i Øst. 30 Fag, samme Materiale med leerklinede Vægge og Straatag. Indrettet til Heste og Koestald m.m. Gammel Bygning i brugbar Stand.

B. Besætning og Inventarium.

En Ferredtzvogn med Tilbehør	*50 Rdl.*
" Arbejdsvogn " "	*35 "*
" Ditto " "	*25 "*
" Plov med ditto	*7 "*
2 Harver	*8 "*
1 Brun Hest 14 Aar	*55 "*
1 Ditto 10 "	*75 "*
1 Rød Hoppe 12 "	*75 "*
1 " Plag 2 "	*65 "*

C. Fødekorn og Sædekorn.

10 Tdr. Rug
10 " Byg
10 " Havre.

Sædekorn.

6 Tdr. Byg
6 " Rug
8 " Havre.

Hvoraf det fornødne skal forefindes til Indavlingen og ansees ovenanførte Besætning og Inventarium tilstrækkelig til Gaardens drift m.m. - Saaledes er denne Forretning af os erholdt og bekræftes med Underskrift.

Ut Supra.

P.C. Nielsen *Jens Rasmussen.*

Som Veltilfreds med Forretningen underskriver:

C. Ravens. *Jens Hansen."*

Jens Hansens enke hensad i uskiftet bo og drev gården til 1896.

Hermed ophørte fæsteordningen for Ferritslevgård, og præstens søn fra Herrested, J. Crone, forpagtede gården, der senere forpagtedes af hans svigersøn, H. Dencker og derefter af A. Breinholt.

Spøgelsessagn fra Ferritslevgård.

Den onde ridefoged.

På Hellerup var engang en ridefoged, som var en rigtig bondeplager. Han red rundt på markerne for at efterse, om der blev arbejdet hårdt nok, og han brugte flittigt sin pisk på hovbønderne; engang slog han så hårdt, at en bonde døde deraf. Ridefogeden fik da heller ikke fred i sin grav, men måtte hver nat ride omkring på de marker, hvor han havde øvet uret. Han red på en hvid hest, og det var særlig i Sønderskoven og på markerne omkring Ferritslevgård, han holdt til, indtil en bonde mødte ham en nat og - i Guds navn - rev ham af hesten og gav han en dragt prygl. Hesten løb sin vej, og ridefogeden forsvandt pludseligt mellem hænderne på bonden. Han sås aldrig mere.

Det grå føl.

I skoven og på markerne omkring Ferritslevgård huserede i mange år et stort, gråt føl. Man sagde, det var kommen frem, engang da man havde trukket en "Manepæl" op ude i Toften. Føllet var slemt til at skræmme pigerne, når de var ude at malke morgen og aften, og det var slemt til at narre karlene, når de hentede hestene hjem; når de havde gået langt for at få fat i det, var det pludselig væk. Nu hed det sig, at hvis man kunne få det drevet over Hellerup Å, som var sogne- og amtsgrænse, ville det forsvinde. En morgen, da en af pigerne sattt sig for at malke en ko, opdagede hun, at det var det grå føl og råbte: "Er det dig, din Fanden!" Men så var det væk. Pigerne, der så det, hvinede og skreg, så Hans Salomonsen kom løbende for at se, hvad der var på færde. Han løb lige på føllet og fortalte siden: "Jeg tog godt fat i Manki og slængte et Laar op over Bæstet; saa red jeg det ned over Aaen, hoppede af og gav det en ordentlig een i Rumpi og sagde: "Forsvind saa - i Jesu Navn", - og vi har heller aldrig set det siden."

Den hvide og den grå dame.

På Ferritslevgård, som er meget gammel, er der vel sket både ret og uret i henfarne tider, ligesom der vel har boet både onde og gode mennesker. I hvert fald blev der jo i gammel tid ikke handlet skånsomt med de unge pigers følelsesliv; deres giftermål kunne tit lignes ved en handel. Hvad der var skyld i, at den hvide og den grå dame spøgte der på gården, er der vist ingen der ved. Den grå dame viste sig for dem, der øvede uret i kærlighedsforhold; og den hvide viste sig for at advare de unge, man ville gøre uret imod.

Den sorte pudelhund.

Når der skete dødsfald på Ferritslevgård, sås ofte forud en sort pudel med tolv hvalpe trave gennem alle stuerne, uden at dørene åbnedes. En morgen, "Anne Jens", konen på gården, kom ud i køkkenet, sagde hun: "Jeg synes, I er saa stille, lille Piger; har I set noget i Nat?" - Ja; de havde da set hundene. "Ja, det har jeg også" sagde Anne Jens, "Saa ved vi, hvad det betyder". Om natten døde hendes syge mand.