Danskernes Historie Online
Danske Slægtsforskeres Bibliotek

Dette værk er downloadet fra Danskernes Historie Online

Danskernes Historie Online er Danmarks største digitaliseringsprojekt af litteratur inden for emner som personalhistorie, lokalhistorie og slægtsforskning. Biblioteket hører under den almennyttige forening Danske Slægtsforskere. Vi bevarer vores fælles kulturarv, digitaliserer den og stiller den til rådighed for alle interesserede.

Støt vores arbejde – Bliv sponsor

Som sponsor i biblioteket opnår du en række fordele. Læs mere om fordele og sponsorat her: https://slaegtsbibliotek.dk/sponsorat

Ophavsret

Biblioteket indeholder værker både med og uden ophavsret. For værker, som er omfattet af ophavsret, må PDF-filen kun benyttes til personligt brug.

Links

Slægtsforskernes Bibliotek: https://slaegtsbibliotek.dk
Danske Slægtsforskere: https://slaegt.dk

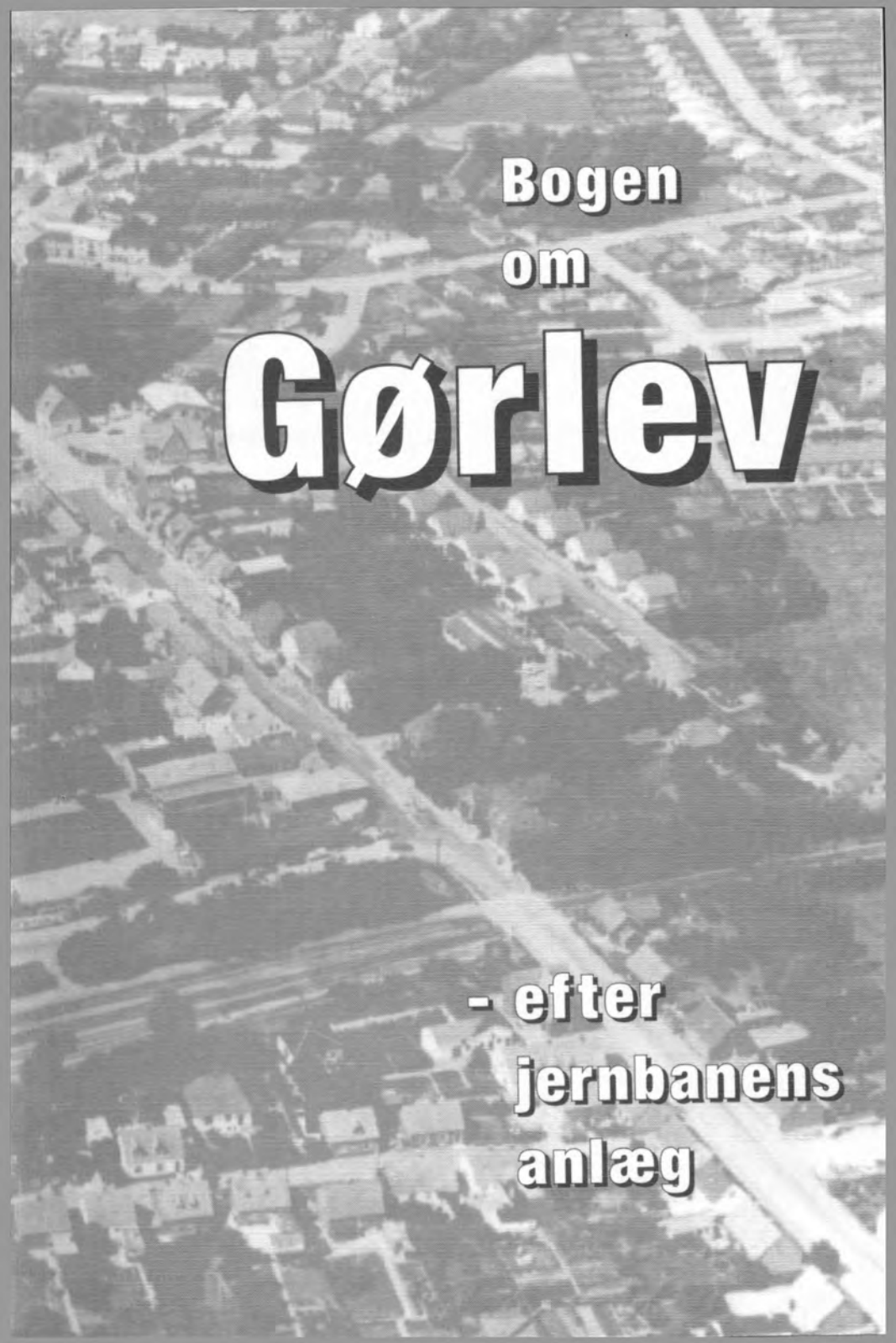
Bogen
om
Gørlev
- efter
jernbanens
anlæg

Bogen
om

Gørlev

- efter
jernbanens
anlæg

Udgivet af Lokalhistorisk Arkiv i Gørlev, 1993.
Udarbejdet af Jørgen Larsen.
Trykt på Kalundborg Bogtrykkeri.

ISBN 87-984555-0-8.

En særlig tak til nedenstående, som økonomisk har medvirket til bogens udgivelse.

Gørlev Erhvervsforening.
Gørlev Erhvervsråd.
Gørlev Kommune.
Unibank A/S. Gørlev afd.

Forord

Denne bogs fremkomst skyldes selvfølgelig min interesse for Gørlev og, ikke mindst, Gørlevs erhvervsliv, som jeg selv var en del af igennem mange år.

Den første spæde start blev gjort først i 80-erne, hvor det gik op for mig, at den ene forretning efter den anden, blev nedlagt og ændret til beboelse.

Få år senere var deres eksistens næsten glemt, og derfor fik jeg lyst til at forsøge at finde frem til ejendomme, som tidligere havde huset en forretning og hvem der havde ejet den.

Ret hurtigt bredte dette arbejde sig til også at prøve, om det var muligt at opspore hvem der havde opført ejemdommene hvori der har været eller er erhverv.

Naturligvis opstod så også spørgsmålet om der eksisterede fotografier, der kunne vise, hvordan ejendommene havde set ud tidligere og, hvis de stadig eksisterer, i forhold til nutiden.

De fleste ejendomme er fulgt fra omkring århundredskiftet, eller deres senere opførelse, og til ca. 1991.

Oplysningerne er dels samlet ved samtaler med ældre Gørlev borgere, hvoraf mange er bosat andre steder i landet, dels ved gennemgang af vore lokale aviser, ikke mindst Gørlev Avis.

En manglende årgang af denne avis lykkedes det at finde på Universitetsbiblioteket i København.

Fotografierne er samlet på samme måde, ligesom pårørende til tidligere borgere har bidraget i stor udstrækning.

En stor del af disse fotografier er blevet lånt af ejerne og, med deres tilladelse, dygtigt affotograferet af Gørlev Foto, som iøvrigt også har været storleverandør af gamle fotografier.

Et besøg på Det kgl. Biblioteks billedarkiv resulterede kun i et enkelt nyt fotografi.

Undersøgelser på Rigsarkivet, Landsarkivet og Dommerkontoret har afdækket ejendommenes ejerforhold.

Selv om bogen mest beskæftiger sig med erhvervsejendommene i bykernen, så er der også medtaget nogle som enten ligger udenfor bykernen eller er almindelige beboelsesejendomme.

Nogle af dem er i dag nedrevet og andre er udset til at lide samme skæbne.

Sukkerfabrikken er kun meget lidt omtalt. Det emne er så stort at det kræver en særlig undersøgelse, der forhåbentlig også vil blive foretaget.

Selv om min undersøgelse er gjort omhyggeligt, så vil der sikkert være forkerte oplysninger iblandt.

Det er vanskeligt at finde borgere, der kan huske årstal og datoer på ting der er foregået for 70-80 år siden.

Det er mit håb, at bogen kan bruges som en opslagsbog når diskusionen går om, hvor hr. eller fru N. N. havde forretning, og hvornår var det nu det var.

De gamle fotografier kan sikkert også vække minder blandt personer, der måske er opvokset i Gørlev og senere har bosat sig andre steder.

Jørgen Larsen

Rettelser/tilføjelser udgivet oktober 2026

Side 17:
Linie 7: Ændres til: Sidstnævnte flyttede efter nogle måneder på stedet, i november 1993 til Algade 23

Side 19:
Linie 9: Helge Larsen boede på Helsingevej 17 .....

Side 42:
Tilføjes: Michael Hasselby videreførte Gørlev Tæppelager fra 1993 indtil ophør 21. november 1998

Side 43:
Rettelse: 1979-1989 Jytte og Ib Ådal

Side 53:
Linie 8 tilføjes: Knud Bramsted Larsen åbnede fotoforretningen 9. juli 1973
Linie 10 tilføjes: Ingrid og Leif Jensen åbnede Gørlev Foto 15. oktober 1974

Side 59:
4. sidste linie: Forretningen ophørte i 1964

Side 60:
Rettelse: Brugere af forretningen: cykelhandler A. Schou var bruger af forretningen 1956-1964

Side 61:
3. linie: Rettelse: Bygningen er opført i 1886

Side 63:
Sidste linie tilføjes: Ophørt i 1993

Side 195:
Rettelse: Ejendommen blev i 1951 ... skal ændres til 1961

Agertoften

Området blev udstykket og byggemodnet i 1979 af Gørlev Kommmune. 1984 blev der for enden af Agertoften planlagt opførelse af en betonvarefabrik, hvori Gørlev Kommune skulle have en aktiepost på 49 % og et københavnsk firma, Scan-Gabion, 51 %.

Byggeriet måtte opgives da en undersøgelse af bundforholdene viste, at det ville kræve store piloteringsarbejder at sikre stabiliteten, og dermed fordyre byggeriet unødigt.

Fabrikken blev derefter opført på en grund på den nuværende Støberivej.

Arealet, der måtte opgives, blev spøgefuldt kaldt "Gyngemosen". Det er senere blevet udnyttet til de nuværende regnvandsbasiner.

Beliggende: Agertoften 1.
Matrikel nr: 10 f.
Opført år: 1980.
Bygherre: Snedker Preben Guldborg Pedersen.

Værkstedhal opført til tømrer og snedkerværksted.

Jytte og Preben Guldborg Pedersen startede i de nye lokaler d. 24. oktober 1980.

Virksomheden drives under navnet Guldborg Maskinsnedkeri.

Tinglyste ejere:
29/1 - 1980 Preben Pedersen.



Guldborg Maskinsnedkeri, opført 1980.

Beliggende: Agertoften 3.
Matrikel nr: 10 g.
Opført år: 1984.
Bygherre: Smed Eigil Rasmussen.



Gørlev Smedie, udflyttet fra Algade 40 i 1985.

Fabrikshal på 1120 m², der samtidig indeholder udstillings og kontorlokaler.

Virksomheden blev flyttet hertil fra Algade 40, hvor den havde været i 85 år.
De nye lokaler blev taget i brug d. 4. februar 1985.
Firmaet forsatte under det tidligere navn, Gørlev Smedie.

Tinglyste ejere:
6/7 - 1979 Smed Eigil Rasmussen.

Beliggende: Agertoften 4.
Matrikel nr: 10 l.
Opført år: 1978.
Bygherre: Gørlev Kommune.

Kommunens Materielgård.

Tinglyste ejere: Gørlev Kommune.



Kommunens Materielgård, opført 1978.

Beliggende: Agertoften 6.
Matrikel nr: 10 k.
Opført år: 1979.
Bygherre: Mekaniker Bent Larsen.

Bygning opført til autoværksted.
Af en senere ejer blev der i 1986 opført en fritliggende beboelsesejendom.

Larsen åbnede autoværkstedet d. 1. november 1979 og drev det til 1982 hvor det, grundet sygdom, blev solgt til Birthe og Preben Krogh.

1985 blev ejendommen overtaget af Bodil og Jan Johansen. Autoværkstedet ophørte i 1989.

1991 blev ejendommen igen taget i brug. Det var Henrik Anderson og Claus Eriksen der 13. november åbnede firmaet Gørlev Lak og Vinylpleje A.m.b.a.

Tinglyste ejere:.
15/8 - 1979 Bent Larsen.
26/11 - 1982 Preben Mogens Krogh.
20/6 - 1985 Jan Johansen.
14/5 - 1991 Erna Pedersen.
12/1 - 1993 Rogert Lokdam.



Gørlev Lak og Vinylpleje A.m.b.a.

Beliggende: Agertoften 8.
Matrikel nr: 10 i.
Opført år: 1991.
Bygherre: Gørlev Kommune.

Containerplads til kommunens genbrugsstation.

Den nye modtagerstation blev åbnet 14. september 1991.

Tinglyste ejere:

8/11 - 1979 Vognmand Erik Jensen.
22/9 - 1980 Gørlev Kommune.
28/9 - 1984 ASX 2196 ApS.
27/9 - 1985 Navneændring til Gørlev Betonvarefabrik A/S.
16/10 - 1985 Gørlev Kommune.



Gørlev Kommunes genbrugsstation, åbnet 1991.

Telefon Nr. 6

Gørlev, den 11/11 1905

Herr [illegible]

til

Valdemar Kaarsberg

(Oscar Henningsens Efterfølger)

Mode-, Manufaktur-, Herreekviperings- & Fodtøjsforretning.

Centraltrykkeriet, Slagelse

Oct	21	7/2 Plysh	5/45	Kr. 42	Øre 38
	24	12 Lisme 40 cm		3	15
			Fr.	45	53

Betalt

[illegible]

Algade

Algade er byens ældste gade.

Den oprindelige landsby lå dog ikke langs begge gadens sider. Byens gårde lå rundt om en dråbeformet åben plads, kaldet forten.

Rundt om forten gik en gade der forbandt de enkelte gårde. Efter udskiftningen hvor de fleste gårde blev flyttet ud af byen, blev forten udstykket til boligbebygelse og det nordligste af den gamle landsbygade blev til det der i dag er Algade.

Vejforløbet følger temmeligt nøje den gennemkørselsvej der var i byen før udskiftningen.

Landsbyens udstrækning var dengang fra Kirkevangens udmunding i Algade og til Kalundborgvejs begyndelse.

Dertil kom Søager som gav adgang til Gørlev sø, hvortil man drev kreaturerne når de skulle vandes.

Området på Algade omkring Kirkevangen og Østerled er på gamle matrikelkort mærket gåseland, det kunne tyde på at det var her byens gæs opholdt sig.

Det har nok krævet en gåsepige at holde styr på dem.

Beliggende: Algade 1.
Matrikel nr: Del af 1 am.
Opført år: 1917.
Bygherre: A/S. Sukkerfabrikken Vestsjælland.



Sukkerfabrikkens direktørbolig, opført 1917. Nedrevet 1986.

Villa i 2 etager, opført til bolig for den fungerende direktør, og de senere fabriksbestyrer.

Efter opførelsen, indflyttede direktør dr. H. Lawaetz, han kom fra en stilling som præst på de vestindiske øer.

Villaens sidste beboer var fabriksbestyrer Christian Møller, der blev pensioneret i 1986.

Den store hvide palælignende bygning blev nedrevet i december 1986.

Beliggende: Algade 6.
Matrikel nr: 5 af.
Opført år: 1909.
Bygherre: Interessentselskabet Gørlev Privatskole.

Vinkelbygning i 1 1/2 plan, på 12 fag, 106 m² og 9 fag 74 m². Indrettet med 2 skolestuer og 1 gymnastiksal.

Privatskole der mest blev benyttet af børn fra sognets bønder og forretningsfolk.

Den blev omtalt som Bernholms skole, idet lærer Bernholm og hustru var fast lærerpar. Fru Bernholm underviste bl.a. i håndgerning.

De har muligvis været ansat fra skolens start og fratrådte ved udgangen af 1936.



Algade 6, Gørlev Privatskole.
Billedet er fra et postkort der fejlagtigt er mærket Realskole.

Som lærer var ligeledes ansat en frk. Fousing.

1. og 2. klasse blev undervist i lærerboligen, Algade 8, og der har også været undervisning på den modsatte side af gaden, Algade 21, nuværende boghandel.

Skolen ophørte pr. 31 december 1938.

Tinglyste ejere:
19/1 - 1910 I/S. Gørlev Privatskole.
15/2 - 1939 Gørlev Kommune.
19/6 - 1957 A/S. De Danske Sukkerfabrikker.

Beliggende: Algade 8.
Matrikel nr: 5 g.
Opført år: 1898.
Bygherre: Murer Hans Christian Hansen.

Beboelsesejendom med forhus i 2 etager.

Ejendommen blev 1914 købt af Gørlev Privatskole som drev skole i nabo-ejendommen, Algade 6.

Den blev brugt til lærerbolig samt til undervisning af de mindste klasser.

Efter skolens nedlæggelse blev ejendommen overtaget af kommunen og udlejet til lærerbolig.

Der har dog også været et enkelt erhvervslejemål.

Tinglyste ejere:
26/1 - 1899 Murer Hans Christian Hansen.
26/3 - 1914 I/S.Gørlev Privatskole.
15/2 - 1939 Gørlev Kommune.
12/2 - 1976 Isenkræmmer Gunnar Jæger-Rasmussen.

Erhvervslejemål:
4/10- 1974 Damefrisørsalon v. Lone Kristiansen, der flyttede sin salon hertil fra Tjørnhøjvej 31.
Den ophørte i efteråret 1975.

Beliggende: Algade 10, nuv. Ådals Hjørne.
Matrikel nr: 5 f.
Opført år: 1902.
Bygherre: Murer Hans Christian Hansen.

Vinkelbygget forretningsejendom på hjørnet af Algade og Østerled.
Mod Østerled 8 fag, mod Algade 14 fag.
Opført til isenkramforretning og tøffelmagerri.



Algade 10, ca. 1905. Billedet er en affotografering af en platte.

Mod Østerled blev der ret hurtigt opført en træbygning på 7 fag, denne blev ca. 1907 nedrevet og erstattet af en 2 etaget bygning på 8 fags længde, indrettet med 2 forretninger og på 1 sal 2 lejligheder.

I den første bygning imod Østerled har der også været lejlighed, den har i mindst 1 tilfælde været udlejet til erhverv idet Kalundborg og Omegns Bank flyttede hertil i juni 1918.

Den krakkede i januar 1921.

Lejligheden blev 1937 inddraget i isenkramforretningen som derefter havde 6 udstillingsvinduer.

Mod Algade tilbyggedes 1919 nogle fag med den nuværende karnap og det halvrunde gavlvindue.

I denne tilbygning indrettedes 1944 et lokale til Gørlev Telefoncentral, den havde siden oprettelsen i 1898 haft til huse på Algade 14, men flyttede derfra i efteråret 1944.

Centralen blev fuldautomatiseret i 1970 og blev flyttet til Tofteager 4. Der var på det tidspunkt tilknyttet ialt 14 personer incl. nattevagter og vikarer.

Centralen omtales udførligt under Algade 14.

Brugerne af ejendommens 3 forretninger er mange, her ser vi først på hjørneforretningen.

De to forretninger imod Østerled omtales under Østerled 2 og 4.

Indtil 1907 har hjørneforretningen antageligt været udlejet til den senere ejer, Johannes Larsen, eller hans moder, Emilie Wittrock.

Johs. Larsen havde 1904 bopæl i ejendommen, men da han indtil 1907 var ejer af smedien, Algade 40, har han næppe selv passet isenkramforretningen før 1907.

Det har sikkert været overladt til moderen, som iøvrigt 1903 hjalp en



Algade 10, Gørlev Central fra 1944 til 1970. Billedet er fra 1970.

anden søn, Ludvig Wittrock, igang med en lignende forretning i Høng.

Under isenkræmmer Johs. Knøvl fik forretningen navnet Gørlev Isenkramforretning, det blev senere forkortet til Gørlev Isenkram, det hed den indtil 1986 hvor den, efter ejerskifte, fik navnet A/S. L. Wittrock.

Med udgangen af 1988 sluttede en epoke i byens historie, idet den kendte hjørneejendom, der gennem flere generationer har været isenkramforretning, blev afhændet til andet formål.

Den nye ejer blev manufakturhandler Ib Ådal der tidligere havde forretning på den modsatte side af gaden, Algade 23.

Efter en mindre ombygning åbnede Ådal sin nye store forretning i januar 1989.

Tinglyste ejere:

13/1 - 1899 Murer Hans Christian Hansen.
20/6 - 1907 Isenkræmmer Johannes Christian Larsen.
17/1 - 1914 Isenkræmmer Johannes M. Knøvl.
28/5 - 1942 Isenkræmmer Holger Hermansen og handelsmand Asger Nielsen.
6/1 - 1950 Isenkræmmer Holger Hermansen.
21/2 - 1950 K.T.A.S.
4/3 - 1971 Isenkræmmer Gunnar Jæger Rasmussen.
8/10 - 1986 A/S. L. Wittrock.
3/10 - 1988 Manufakturhandler Ib Ådal.

Brugerne af forretningen er næsten de samme som ejerne:

- - 1908 Johannes Christian Larsen.
1908 - 1942 Johannes M. Knøvl.
1942 - 1956 Holger Hermansen.
1956 - 1986 Gunnar Jæger Rasmussen.
1986 - 1988 A/S. L. Wittrock.
1988 - - Ib Ådal.



Algade 10, 1989.

Beliggende: Algade 12, nuv. Jeans Station.
Matrikel nr: 5 bi.
Opført år: 1931.
Bygherre: Barber Johannes Petersen.

Hjørneejendom i 3 etager med 4 forretninger og flere lejligheder.

Efter opførelsen af den nye ejendom flyttede Petersen sin forretning hertil fra den modsatte side af gaden, Østerled 4.

Med indgang i hjørnet var der 2 forretninger der begge blev drevet af ejeren, Johs. Petersen.

Til højre var der herresalon, og fra 1934 også damesalon i et tilstødende lokale.

Damesalonen blev 1941 overtaget af Lydia Nielsen, hun flytter 1951 til Kirke-Helsinge, og salonen blev overtaget af Grethe Schou-Sørensen, der 1952 flytter den til Algade 14.

Johs. Petersen solgte i 1945 herresalonen til frisør Tage Christensen, som drev den til sin død i 1989.

Den blev derefter forsat af hans svend gennem 39 år, Svend Aage Petersen, indtil 30 november 1990, hvor den ophørte.

Forretningen til venstre var tobakskiosk, den blev passet af Johs. Petersen til 1971 hvorefter den også blev overtaget af Tage Christensen som drev den sammen med herresalonen til sin død, derefter blev også den forsat af Svend Aage Petersen.

Kiosken ophørte også i efteråret 1990.

Forretningen med indgang fra Algade blev fra begyndelsen overtaget af Thorsell Trikotage v. Emilie Thorsell. Denne forretning havde i flere år ligget på Østerled 2.

E. Thorsell drev forretningen til 1978, hvor hun, efter 52 år bag egen disk, ønskede at trække sig tilbage og solgte forretningen til Birgit og Søren Sørensen som kaldte den, Sy og Strik.

1988 blev forretningen overtaget af Eva Jørgensen, som 1990 sælger til Kirsten Madsen, der ændrer forretningsnavnet til Gørlev Sy, Strik og Stoffer.

1. august 1991 ophørte forretningen og kort tid efter påbegyndtes en stor istandsættelse og ombygning af hele ejendommen.

De øvrige 3 forretningslokaler var på det tidspunkt også ledige og de blev

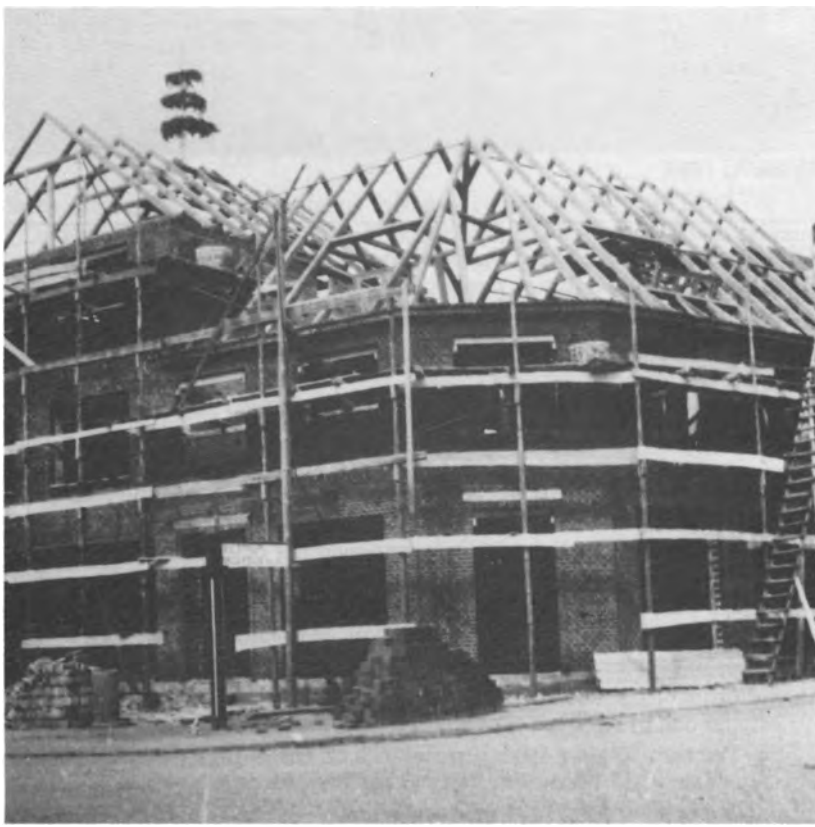

Algade 12 ved rejsegildet i 1931.



Algade 12, som ejendommen så ud før ombygningen i 1991.

af ejeren sammenlagt til een stor. I dag er der så 2 forretninger, een med indgang fra Østerled 1, og een med indgang fra Algade 12.

Sidstnævnte blev udlejet til Jeans Station, fra 1. februar 1992. Den har haft til huse på Østerled 5, siden 1982.

Forretningen med indgang fra Østerled omtales under Østerled 1.

Tinglyste ejere:

17/3 - 1921 Maler Christian Christiansen, bedst kendt som maler Vestervang.
Han fik i 1923 en kraftig anmodning om at få klippet tjørnehækken om sin hjørnegrund. Vestervang fik 1929 tilladelse til at opføre en forretningsejendom, han valgte dog i stedet at sælge grunden.

13/11 - 1931 Barber Johannes Petersen.

13/10 - 1966 Falk Christensen.

27/6 - 1979 Tage Stefan Christensen.

16/4 - 1991 Handelshuset Gørlev Trælasthandel A/S.

Brugere af forretningen imod Algade:

1931 - 1978 Emilie Thorsell.

1978 - 1988 Birgit og Søren Sørensen.

1988 - 1990 Eva Jørgensen.

1990 - 1991 Kirsten Madsen.

1992 - - Jeans Station v. Elisabeth Muth.

Beliggende: Algade 14.
Matrikel nr: 5 d.
Opført år: 1894.
Bygherre: Lærer Anders Nielsen.

Beboelsesejendom med skolestue, ialt 12 fag.
Udbygget 1914 med ny sidefløj med gavl imod Algade, indrettet til broderiforretning og beboelse, 18 fag. 1931 opførtes en stor kvist imod gården.

Anders Nielsen havde i 2o år haft ejendommen, Algade 37, nuv. slagterforretning. Her havde der været skolelokale, og det blev der også i den nyopførte ejendom. Lokalet har dog næppe været brugt til undervisning længere end til 1909, hvor skolen blev flyttet til Algade 33, nuv. Unibank.

1899 blev Gørlev Telefoncentral indrettet i et lokale imod gården, den blev bestyret af Anders Nielsens hustru, Ane Marie Nielsen, og senere af sønnen, Frederik Nielsen.

Ved centralens åbning var der opstillet et telefonbord med 50 ledninger, de kom dog ikke alle i brug med det samme.

Centralen dækkede området Hallenslev, Rye, KirkeHelsinge, Vinde-Helsinge og naturligvis Gørlev.

Dette store område blev år 1900 dækket af ialt 26 telefoner. Ret hurtigt blev der dog behov for udvidelser og 1909 blev centralen udvidet fra 50 til 100 ledninger, 1916 til 150 ledninger og 1928 til 240 ledninger.

1935 blev et forslag om døgntjeneste og dermed bytakst, forkastet efter en afstemning blandt abonnenterne.

I efteråret 1944 blev centralen flyttet til Algade 10, hvor den var til 1970.

Den i 1914 opførte forretning blev benyttet af lærer Nielsens datter, Dagmar Hessellund, der fra dette år og frem til nytår 1951-52 drev broderiforretning.

Efter en del omforandringer åbnede installatør Aage Martinsen i 1952 her installationsforretning, han havde tidligere drevet en lignende forretning på Algade 22.

1966 ophørte Martinsen med værkstedet, der blev overtaget af hans mangeårige medarbejder, Svend Erik Nielsen, der flyttede firmaet til sin bopæl på Ledager 4.

Martinsen forsatte med forretningen indtil 1972, hvor den ophørte 1. december.

Et par måneder senere genåbnes forretningen som kaffeudsalg under navnet, Freellsens Kaffe.

Det varede til 1976, hvor der blev indrettet radioforretning med navnet, Bybjerg Radio, den flyttede 1977 til Algade 49, nuv. ejendomskontor.

Samme år åbnes en manufakturforretning ved navn Dora, også den lukkede efter et år.

1978 oprettedes et nyt firma, idet Lisbeth og Erik Lykke Sørensen åbnede Revisions kontoret, det flyttede 1983 til Algade 49.

Året efter åbnede bager Kim Jensen, Gørlev Brødudsalg og Kiosk, den



Algade 14, medens der var Installationsforretning.

kom kort tid efter til at hedde, Gørlev Brødkiosk, og under det navn blev den 1986 solgt til Torben og Elin Molsing.

I efteråret 1989 ophørte forretningen og den står nu tom. Lokalerne bliver dog jævnligt benyttet til forskellige udstillinger og som traktørsted under sommerens torvedage. I kortere perioder har der været egentlige forretninger, bl.a., De kreative, og Pigernes Kramstue.

Sidstnævnte flyttede efter nogle måneder på stedet, i november til Algade 23

Foruden denne forretning, med facade mod Algade, har der været flere andre erhverv i ejendommen.

1945 åbnes damesalon i det tidligere centrallokale. Det var Karen Munk Larsen, der flyttede sin salon hertil fra en nu nedrevet beboelsesejendom på sukkerfabrikkens område. Salonen blev 1952 flyttet til Algade 22.

I sidefløjen mod Tværstenen blev der også damesalon, det var Grethe



Algade 14, Bytorvet er etableret og der er brødkiosk i ejendommen.

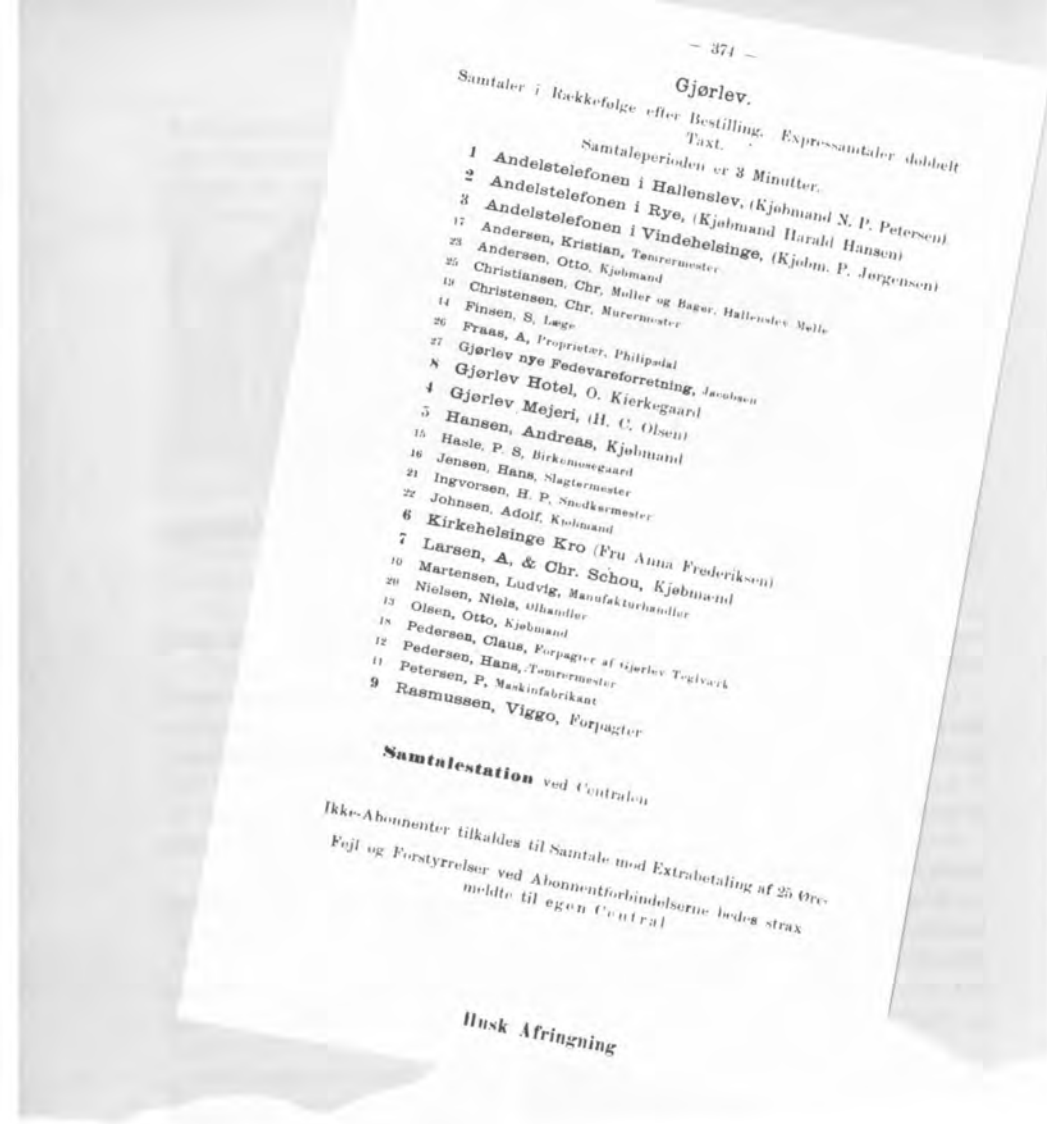

— 371 —

Gjørlev.

Samtaler i Rækkefølge efter Bestilling. Expressamtaler dobbelt Taxt.

Samtaleperioden er 3 Minutter.

1 Andelstelefonen i Hallenslev, (Kjøbmand N. P. Petersen)
2 Andelstelefonen i Rye, (Kjøbmand Harald Hansen)
3 Andelstelefonen i Vindehelsinge, (Kjøbm. P. Jørgensen)
17 Andersen, Kristian, Tømrermester
23 Andersen, Otto, Kjøbmand
25 Christiansen, Chr, Møller og Bager, Hallenslev Mølle
13 Christensen, Chr, Murermester
14 Finsen, S, Læge
26 Fraas, A, Proprietær, Philipsdal
27 Gjørlev nye Fedevareforretning, Jacobsen
8 Gjørlev Hotel, O. Kierkegaard
4 Gjørlev Mejeri, (H. C. Olsen)
5 Hansen, Andreas, Kjøbmand
15 Hasle, P. S, Birkemosegaard
16 Jensen, Hans, Slagtermester
21 Ingvorsen, H. P, Smedkarmester
22 Johnsen, Adolf, Kjøbmand
6 Kirkehelsinge Kro (Fru Anna Frederiksen)
7 Larsen, A, & Chr. Schou, Kjøbmænd
10 Martensen, Ludvig, Manufakturhandler
20 Nielsen, Niels, Olhandler
13 Olsen, Otto, Kjøbmand
18 Pedersen, Claus, Forpagter af Gjørlev Teglværk
12 Pedersen, Hans, Tømrermester
11 Petersen, P, Maskinfabrikant
9 Rasmussen, Viggo, Forpagter

Samtalestation ved Centralen

Ikke-Abonnenter tilkaldes til Samtale med Extrabetaling af 25 Øre.

Fejl og Forstyrrelser ved Abonnentforbindelserne bedes strax meldte til egen Central

Husk Afringning

Telefonbogen for Gørlev og omegn fyldte ikke meget i året 1900.

Schou-Sørensen, som 1952 flyttede Taco-salonen hertil fra naboejendommen Algade 12. Salonen blev fem år senere flyttet til Østerled 23.

1960 flyttede Dubary Salonen v. Lilly Jensen, hertil fra Kirkestien 3, den flyttede 1962 til Algade 47, nuv. turistkontor.

1962 blev der åbnet dameskrædderi, det var Birte Graversen, som flyttede hertil fra Østerled 26.

1971 blev der atter damesalon i lokalerne. Det var Janne Nielsen, der åbnede salon Hårtotten, den blev 1 år senere flyttet til Tofteager 12.

Lokalerne blev senere sammenlagt med den anden forretning.

Tinglyste ejere:

2/5 - 1895	Lærer Anders Nielsen.
14/9 - 1922	Niels Frederik Nielsen.
30/6 - 1944	Fabrikant Viggo Petersen.
9/8 - 1946	Aage Martinsen.
8/5 - 1987	Gørlev Kommune.

Brugere af forretningen imod Algade:

1914 - 1952	Dagmar Hessellund.
1952 - 1972	Aage Martinsen.
1973 - 1976	Frellsens Kaffe.
1976 - 1977	Bybjerg Radio.
1977 - 1978	Dora.
1978 - 1983	Revisionskontoret v. Lisbeth og Erik Lykke Sørensen.
1984 - 1986	Gørlev Brødkiosk v. Kim Jensen.
1986 - 1989	Gørlev Brødkiosk v. Elin og Torben Molsing

Brugere af forretningen imod Tværstenen:

1952 - 1957	Taco-salonen v. Grethe Schou-Sørensen.
1960 - 1962	Dubary-salonen v. Lilly Jensen.
1962 - ?	Dameskrædder v. Birte Gravesen.
1971 - 1972	Salon Hårtotten v. Janne Nielsen.

Beliggende: Algade 15, nuv. DK Tankstation.
Matrikel nr: 5 bm.
Opført år: 1934.
Bygherre: Murer Laurits Christiansen.

Beboelsesejendom i 1 1/2 plan, med benzintankanlæg.

Den del af grunden hvor tankanlægget er beliggende, har fra starten været udlejet til skiftende tankejere. Det var byens første egentlige tankstation, og den blev åbnet i december 1933 som en filial af Slagelse Benzin og Gummidepot.

2 måneder senere hed ejerne Brødrene Jansen, 1935 Amerikansk Tank v. Th. Petersen, 1936 Triangel Tanken v. J. Petersen.

1938 overtages tanken af Helge Larsen. Den skiftede navn til Gulftanken og var inde i en stabil periode uden ejerskifter i årene indtil 1966.

Helge Larsen boede på Helsingevej og havde på tanken kun et mindre lokale hvor han opholdt sig, når der ikke var kunder.

For at få lidt underholdning på de mange aftenvagter købte han ca. 1955, som een af de første i byen, et fjernsyn.

Det medførte, at der kom en masse kunder og handlede om aftenen, alle måtte ind og kigge. Men for Larsen var det sommetider ikke til at komme ud



Algade 15, Gørlevs første egentlige tankstation, startet 1933.
Billedet er fra omkring 1940.

og ekspedere, ej heller at komme ind i lokalet igen, det var pakket af mennesker.

1961 blev tankstationen kraftigt ombygget og moderniseret, bl.a. med bedre værkstedslokaler.



Algade 15, 1961.

1966 blev tanken overtaget af Evald Jensen, den blev dog allerede 1969 handlet endnu engang, idet den blev overtaget af Einar Nyhus.

Den nuværende ejer, Asger Mortensen, overtog den i 1976.

Tanken fik 1980 navneforandring til Spar-tanken og få år senere blev dette ændret til det nuværende, D.K.-tanken.

Værkstedsbygningen blev i efteråret 1984 ødelagt af en voldsom brand, men et år senere var der indflytning i nye og moderne lokaler med et stort vareudvalg.

1991 blev 26 m² af værkstedet inddraget til forretningen.

Fra efteråret 1983 har fru Ulla Mortensen desuden drevet sol center.

Tinglyste ejere:

29/12 - 1919	Murer Laurits Christiansen.
14/6 - 1935	Laurits Emil Jørgensen.
7/2 - 1962	Helge Larsen.
9/6 - 1966	Evald Jensen.
10/12 - 1969	Einar Nyhus.
13/9 - 1976	Asger Mortensen.

Brugere af tanken:

1933 - 1933	Slagelse Benzin og Gummidepot.
1933 - 1935	Brødrene Jansen.
1935 - 1936	Amerikansk Tank v. Th. Petersen.
1936 - 1938	Triangeltanken v. J. Petersen.
1938 - 1966	Helge Larsen.
1966 - 1969	Evald Jensen.
1969 - 1976	Einar Nyhus.
1976 - -	Asger Mortensen.



Algade 15, 1990.



Algade 16. Efter at købmandsforretningen var ophørt, blev lokalerne benyttet til en energiudstilling, arrangeret af en del af byens handlende i 1982.

Beliggende: Algade 16, det nuværende bytorv.
Matrikel nr: 5 e.
Opført år: 1894.
Bygherre: Murer Niels Andersen.

Beboelsesejendom i 1 1/2 plan, 7 fag, 65 m².
Udhus i 1 1/2 plan, 7 fag, 30,5 m².

Denne ejendom blev 1908 overtaget af købmand Otto Olsen, han kom fra en købmandsgård der lå på Algade 35, hvor der i dag er parkeringsplads ved siden af Unibanken.



Algade 16, der hørte mange bygninger til den gamle købmandsgård.

Købmand Olsen nedrev den oprindelige bygning og opførte en stor forretningsejendom i 2 etager, måske indgik noget af den gamle ejendom i den nye bygning, der blev den største ejendom i byen på det tidspunkt.

Den meget karakteristiske frontspids blev påbygget 1913.

Købmand Otto Charles Modin overtog 1. april 1914 købmandsgården, og frem til 1930 blev forretningen udbygget mange gange med f.eks. stald, vognport, magasiner i flere etager, samt 2 store tømmer-lagerhaller som også var i 2 etager.

Ejendommen dækkede skønsmæssigt ca. 2000 etage m², og areal-mæssigt området med det nuværende bytorv samt det areal hvor boligforeningen opførte sine boligblokke.

Købmandsgårdens areal blev omkring 1960 delt af vejen, Tværstenen, der blev ført igennem området. Derved blev den ene af de store tømmerlader afskåret fra den øvrige del af virksomheden, og det medførte megen transport over den nye vej.

Forretningen var meget alsidig og forhandlede f.eks. kolonial, korn, foderstoffer, isenkram, tømmer, cementvarer og iøvrigt de fleste bygningsartikler.

Ved fortovskanten stod der i mange år en Esso benzintank.

Det var af den gamle type hvor man med en håndpumpe først pumpede benzinen op i et 5 lt. glas øverst på tanken, derefter åbnede man en hane så det kunne løbe til køretøjernes tanke.

Modin drev forretningen til 1958 hvor den blev overdraget til hans man-

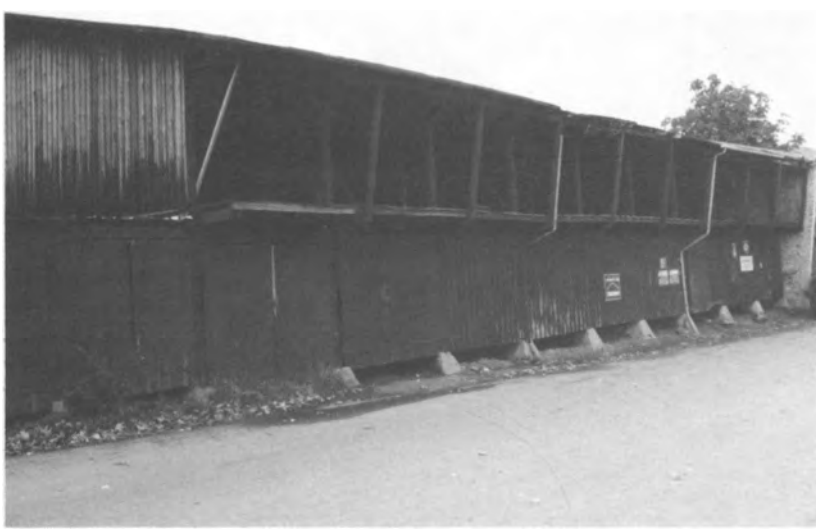

Algade 16, et af to store tømmermagasiner.

geårige medarbejdere, Jens Christian Sørensen og Jens Tage Rasmussen.

I de følgende år blev der foretaget flere omforandringer og moderniseringer, firmaet Sørensen og Rasmussen var kendt viden om.
viden om.

1980 lukkede grovvareafdelingen og 1982 blev resten af den gamle købmandsgård lukket.

Gørlev Kommune overtog hele ejendommen som i december 1982 blev nedrevet, for at arealet kunne bruges til det nuværende bytorv, og de før omtalte boligblokke.

En af de sidste aktiviteter i forretningen var en energi-udstilling i efteråret 1982, arrangeret af nogle af byens handlende.

Handels- og Håndværkerforeningen fik juni 1983 tilladelse til at opstille en is og pølsebod på det tomme område, men på grund af kloak-forhold blev denne dog lukket godt en måned senere.

Tinglyste ejere:

1/2 - 1894 Murer Niels Andersen.
10/7 - 1908 Otto Olsen.
11/11 - 1916 Otto Charles Modin.
12/7 - 1959 Jens Christian Sørensen & Jens Tage Rasmussen.
13/4 - 1982 Gørlev Kommune.



Algade 16 under nedrivning.

Bytorvet

Efter at Sørensen og Rasmussens købmandsgård var nedrevet, fremkom der mange forslag om områdets anvendelse. At der skulle anlægges en torveplads blev der hurtigt enighed om, og det blev så småt påbegyndt i 1985 og stod færdigt i 1989, hvor det blev indviet 24 juni.

1986 blev der opstillet en stenskulptur udført af billedhugger Erik Warming, den blev fremstillet på pladsen hvor Warming arbejdede i lang tid under borgernes bevågenhed. Den forestiller en natsværmer.

Ved torveindvielsen i 1989 blev der afsløret yderligere 2 kunstværker, de var begge udført af stenhugger Steen Jensen fra Nykøbing Mors.

Den ene er en vandkunst hvor vandet vælder op gennem et hul i den store sten, og på forsiden er der indlagt tegning og tekst udført i bly. Den blev bekostet af Gørlev Handels- og Håndværkerforening og Erhvervsforeningen for Gørlev Kommune.

Blyinskriptionen blev bekostet af Gørlev Sukkerfabrik.

Den anden skulptur er af støbegods med et indlagt granitstykke. Den blev bekostet af direktør Jens Jørgensen, Gørlev Jernstøberi, som også selv udførte støbearbejdet.

Siden torvet er blevet færdigt er det blevet flittigt anvendt til torvehandel og forskellige arrangementer.

Der har været mange planer om udnyttelsen af arealet ved siden af bytor-



Vandkunsten.

vet, bl.a. om at opføre en fleretages ejendom med forretninger, bibliotek og beboelser.

Ingen af planerne er endnu realiseret, men i 1992 blev der stiftet et selskab ved navn Gørlev Bymidte A/S. og efter de seneste planer skal der i 1993 opføres en erhvervsejendom på ca. 750 m², og med boliger på 1. sal.

Ejendommen skal være klar til indflytning ca. 1. oktober 1993.

Selskabet er stiftet af lokale forretningsfolk og har en aktiekapital på kr. 1,5 mill.

Sidste: Fredag d. 2. april 1993, kl. 15,45, blev det nye byggeri officielt startet. Foruden en købmandsforretning skal der også være forretningslokaler til byens apotek og posthus.

På 1. salen skal indrettes ca. 20 lejligheder. Byggeriet forventes at være klar til brug 1. november 1993.



Skulptur skænket af dir. Jens Jørgensen.



Algade 17, L. Christiansens Bog og Papirhandel, ca. 1919.

Beliggende: Algade 17, nuv. Gørlev El-Center.
Matrikel nr: 5 ax.
Opført år: 1913.
Bygherre: Murer Laurits Christiansen.

Forretnings- og beboelsesejendom i 2 etager.

Ved opførelsen blev forretningen indrettet til bog og papirhandel, og var bestyret eller forpagtet af frk. Karen Lund.



Algade 17, omkring 1940.

Hun købte 1916 ejendommen, Algade 21, og her forsatte hun en eksisterende bog og papirhandel.

Christiansens boghandel ændrede med årene karakter og blev efterhånden til isenkramforretning.

Den blev 1946 overtaget af sønnen, Otto Christiansen, som 1953 flyttede den til Østerled 18.

Derefter åbnede Gørlev Varehus som møbelforretning, det fungerede til 1958 hvor det ophørte.

Januar 1959 åbnedes, Brehms Kolonial, af Kaj Brehm Jensen i en del af stueetagen.

3 måneder senere åbnede hans hustru, Ruth Brehm Jensen, et vaskeri i den modsatte ende af huset. Vaskeriet, som havde fået navnet Rekord Vask, flyttede 1969 til Algade 18 og de tidligere vaskerilokaler blev inddraget i den voksende kolonialforretning, der nu hed Spar Supermarked.

1972 flyttede denne forretning til en nyopført ejendom på Algade 39.

De tidligere lokaler blev derefter indrettet til en stor og moderne elforretning af Klaus Thrane og Poul Olsen, under navnet, Gørlev Elcenter.

Siden foråret 1984 har Poul Olsen været eneejer.

Tinglyste ejere:

23/10	- 1913	Murer Laurits Christiansen.
9/4	- 1959	Kaj Brehm Jensen.
8/2	- 1973	Ruth Thrane og Klaus Thrane.
9/3	- 1984	Poul Olsen.



Algade 17, 1973. Gørlev El-Center

Beliggende: Algade 18, nuv. Rekord Vask og Rens.
Matrikel nr: 5 ad.
Opført år: 1906 ?.
Bygherre: Tøffelmager Jacob Nielsen.

Beboelsesejendom i 1 1/2 plan, med 1 forretning.

Opførelsesåret er lidt usikkert. Indtil 1919 drevet som tøffelmagerri. Efter at Julius Nielsen det år overtog ejendommen blev den ombygget således at den rummede 2 forretninger foruden beboelsen.

Julius Nielsen havde i kort tid haft mejeriudsalg i en lille tilbygning til Algade 33, nuv. Unibank.

Efter ombygningen blev mejeriudsalget flyttet hertil og den anden forretning blev udlejet.

Den første lejer var skotøjshandler Ellen K. Andersen som kom fra Østerled 3.

1920 hed forretningen Gørlev Skotøjsforretning og var ejet af Jens P. Christensen, han måtte lukke i november 1924.

3 uger senere blev der for første gang åbnet grøntforretning i ejendommen. Det var Otto Jørgensen og Poul Jensen, og de drev den de næste par år.

Den ophørte i slutningen af 1925, fordi Otto Jørgensen fik stillingen som ringer og graver ved Gørlev Kirke.

Derefter var der i nogle få måneder forretning med broderier, forklæder, strømper m.m., den var åbnet af Inger Andersen som skiftede over til vask og strygning iflg. annonce i 1927.

De næste informationer er fra 1936 hvor Karen Andersen åbner kaffefor-

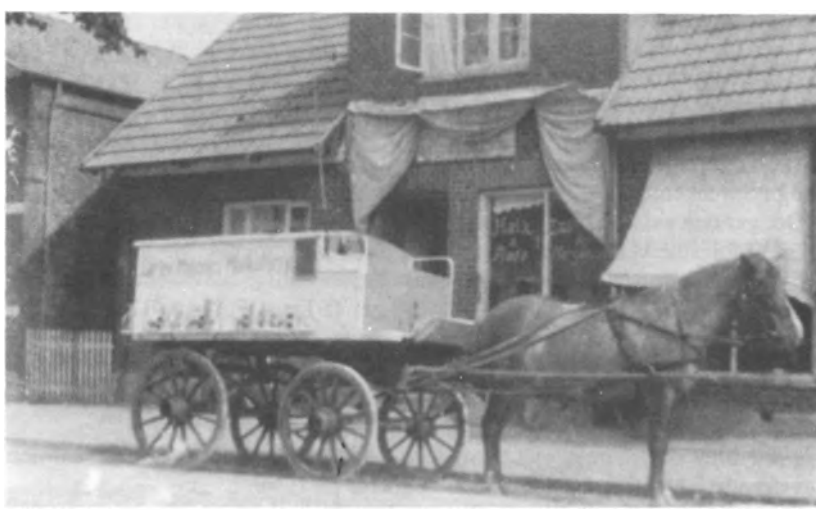

Algade 18. Billedet er fra engang i tyverne og det er ejerens, Julius Nielsens, mælkevogn der holder for døren. De forskellige mælketyper blev dengang tappet fra jungerne på vognen og direkte i kundernes medbragte kander og spande.



Algade 18. Rekord Vask og Rens i 1990.

retning efter at hun i 1 år har haft en lignende forretning på Kirkevangen 14.

Karen Andersen havde haft forretninger flere steder i byen, og hun holdt i 1938 25 års forretningsjubilæum.

1939 åbnede blomsterforretningen La France v. B.S.Larsen, den lukkede dog senere samme år.

Derefter åbnedes damefrisørsalon v. fru H.Jensen der kom fra et andet sted i byen.

1940 blev denne salon overtaget af frk. Edit Hansen, og 1941 af frk. Ruth Nielsen, der var datter af ejendommens ejer, Julius Nielsen.
Ruth Nielsen flyttede i 1948 salonen til Kirkevangen 1, og den tidligere salon blev indrettet til blomsterforretning af Gunnar A. Henriksen, den fik navnet Flora.

1949 blev Flora overtaget af Hedevig Schou-Sørensen som i 1952 sælger til Benthe og Erik Nielsen.

Samme år er der endnu et ejerskifte, det er til Hildur Andersen som 1957 sælger til en tidligere ejer Hedevig Schou-Sørensen.

1964 overtages forretningen af Knud Andersen og 1965 af Jytte og Karsten Krogh Sørensen.

Det var den sidste lejer, forretningen ophørte i 1968. Samme år blev lokalet brugt til julestue ved handelsforeningens julearrangement.

Den anden forretning hvori der var mejeriudsalg, blev drevet af Julius Nielsen indtil 1930 hvor den blev overtaget af Ernst Poulsen, han flyttede i 1950 udsalget til den nyopførte mejeribygning hvor der var indrettet lokaler til formålet.

Efter at mejeriudsalget var flyttet, blev lokalet sammenlagt med den eksisterende blomsterforretning, Flora.

1969 blev den gamle ejendom delvis nedrevet og derefter opførtes den nuværende forretningsejendom med beboelse på 1. sal.

Forretningen blev indrettet til vaskeri og renseri, det var Ruth Brehm Jensen der i efteråret 1969 flyttede Rekord Vask og Rens hertil fra Algade 17, og åbnede i november.

Det var samme Ruth, dengang med efternavnet Nielsen, der havde damesalon i ejendommen 1941-1948.

Rekord Vask og Rens blev i 1975 overtaget af den nuværende ejer, fru Lissi Nielsen.

Tinglyste ejere:

17/9	- 1906	Tøffelmager Jacob Nielsen.
10/7	- 1919	Niels Ferdinand Julius Nielsen.
8/6	- 1967	Ruth og Kai Jensen.
20/4	- 1976	Inge og Ole Jensen.

Brugere af butik 1:

1906 - 1919	Tøffelmager Jacob Nielsen.
1919 - 1930	Mælkehandler Julius Nielsen.
1930 - 1950	Mælkehandler Ernst Poulsen.

Brugere af butik 2:

1919 - 1920	Skotøjshandler Ellen K. Andersen.
1920 - 1922	Skotøjshandler Jens P. Christensen.
1922 - 1924	Skotøjshandler Christian Christensen.
1924 - 1925	Gartner Otto Jørgensen og gartner Poul Jensen.
1926 - -	Inger Andersen.
1936 - 1939	Karen Andersen.
1939 - 1939	Blomsterforretningen La France v. B.L. Larsen.
1939 - 1940	Damefrisør fru H. Jensen.
1940 - 1941	Damefrisør frk. Edith Hansen.
1941 - 1948	Damefrisør frk. Ruth Nielsen.
1948 - 1949	Flora v. Gunnar A. Henriksen.
1949 - 1952	Flora v. Hedevig Schou-Sørensen.
1952 - 1952	Flora v. Benthe og Erik Nielsen.
1952 - 1957	Flora v. Hildur Andersen.
1957 - 1964	Flora v. Hedevig Schou-Sørensen.
1964 - 1965	Flora v. Knud Andersen.
1965 - 1968	Flora v. Jytte og Karsten Krogh Sørensen.

Beliggende: Algade 19, nuv. Algades Kiosk.
Matrikel nr: 5 av.
Opført år: Ca. 1913.
Bygherre: Niels P. Jensen.

Ejendom i tre etager med 1 forretning, og lokale til biografteater, samt 5 lejligheder.

Forretningen blev indtil 1980 drevet under navnet, Cigarforretningen National.

Den første ejer var N. Chr. Jensen, han solgte 1928 til Hans Nielsen, som

1933 afstod til Fridan Jørgensen.

Den næste i rækken var Aksel Kristiansen, som overtog forretningen i 1935 og drev den helt frem til 1963, hvor den blev solgt til Stig Drabæk.

1980 blev den overtaget af den nuværende ejer, Fritse Dahl, og fik derefter navnet, Algades Kiosk.

Den øvrige del af ejendommen er det straks meget vanskeligere at udrede lejepartierne på.

Der blev ved opførelsen indrettet et biografteater, det blev drevet af blikkenslager Cilius Petersen, som hidtil havde benyttet hotellets sal til filmfremvisning.

Lokalet her på Algade var således byens første rigtige biografteater.

Før forestillingerne blev publikum underholdt med grammofonmusik, afspillet på en fjedertrukket grammofon med en meget stor højtalertragt.

Under forestillingerne var der 2-3 musikere der spillede musik som passede til filmene.

Foruden at passe dette teater, og naturligvis sin blikkenslagerforretning, tog Cilius Petersen også rundt til flere af nabobyerne og viste film, bl.a. Høng og Ruds-Vedby.

Transporten af filmapparatet og det nødvendige tilbehør foregik på hestevogn.

1916 flyttede biografen til Østerled 25 og de tidligere biograflokaler blev indrettet til forretning og beboelse.

Det første lejemål var et konditori v. frk. Jensen, hun solgte 1921 til N. P. Jensen, der forsatte under navnet, Gørlev Konditori.

Omkring 1925 er forretningen overtaget af slagter J. P. Jensen, han havde i en kortere periode haft viktualieforretning i naboejendommen, Algade 21. Efter hans død i 1927, forsatte hans hustru, Ingeborg, forretningen i ca. 1 år.

1928 blev viktualieforretningen overtaget af V. Ambek. 1932 herre og damesalon v. Armang Lund Nielsen, 1933 Gørlev Fiskebørs v. Johannes Sørensen. 1934 skrædderforretning v. Harding Christoffersen. Han flyttede 1936 til Algade 43.

Derefter viktualieforretning v. Chr. Christensen, 1938 Gørlev Viktualieforretning v. Niels Jensen.

1941 blev der igen skrædderforretning idet Wahlgren Larsen flyttede sin forretning hertil fra Sejersvej 9, hvor han havde været i 12 år.

Wahlgren Larsen flyttede 1944 til Kirkevangen 9, og hans gamle forretning blev året efter overtaget af skrædder Hermann H. Eriksen. 1950 ejerskifte til skrædder Morten Jacobsen, han udvidede året efter med kemisk rensning, men sælger 1952 til skrædder Børge Petersen.

1952 blev der åbnet brødudsalg af Harry Petersen med varer fra Rye Bageri.

Udsalget blev i 1954 overtaget af Sigurd Trebbien, men 4 måneder senere, i februar 1955, flyttede Trebbien til Algade 38,hvor han overtog et bageri.

1955 barbersalon v. Erik Larsen, han ophører med forretningen i 1967.

Samme år blev der åbnet damesalon af Jonna Jensen, hun flytter 1969 salonen til Tofteager 13.

1971 damesalon v. Winnie Jeppesen, denne salon lukkes efter 6 måneder. Forretningen blev derefter inddraget til beboelse.

Andre steder i ejendommen har der også været drevet erhverv. For en del år siden var der pensionat, det var hovedsagelig sukkerfabrikkens medarbejdere, som her kom og købte deres måltider. Ligeledes har fru Anna Larsen, enke efter skrædder Laurits Larsen, Algade 27, udført tøjrensning og presning samt mindre reparationer.

Fru Larsen flyttede 1937 til Algade 32.

Fra 1956 var der en overgang regnskabskontor v. Inger Larsen.

Tinglyste ejere:

15/10	- 1913	Niels Peter Jensen.
10/5	- 1926	Niels Christian Jensen.
26/7	- 1929	Enkefrue Hedvig Madsen.
7/9	- 1931	Jens Christian Larsen.
14/9	- 1936	Aksel Kristiansen.
15/8	- 1963	Murer Stig Drabæk.
23/6	- 1988	Egon Nielsen.

Brugere af cigarforretningen National:

1913	- 1928	N. Chr. Jensen.
1928	- 1933	Hans Nielsen.
1933	- 1935	Fridan Jørgensen.
1935	- 1963	Aksel Kristiansen.
1963	- 1980	Stig Drabæk.
1980	- -	Fritse Dahl.



Algade 19, ca. 1925, Cigarforretningen "National" den nuværende Algades Kiosk.

Brugere af den anden forretning:

1913 - 1916	Biografteater v. Cilius Petersen.
1916 - 1921	Konditori v. Frk. Jensen.
1921 - 1925	Gørlev Konditori v. N. P. Jensen.
1925 - 1928	Viktualieforretning v. J. P. Jensen.
1928 - -	Viktualieforretning v. V. Ambek.
1932 - -	Herre og damesalon v. Armang Lund Nielsen.
1933 - 1934	Gørlev Fiskebørs v. Johannes Sørensen.
1934 - 1936	Skrædder Harding Christoffersen.
1936 - 1938	Gørlev Viktualieforretning v. Chr. Christensen.
1938 - 1941	" " v. Niels Jensen.
1941 - 1944	Skrædder Wahlgren Larsen.
1944 - 1950	" Hermann H. Eriksen.
1950 - 1952	" Morten Jacobsen.
1952 - 1954	Brødudsalg v. Harry Petersen.
1954 - 1955	" v. Sigurd Trebbien.
1955 - 1967	Barber Erik Larsen.
1967 - 1969	Damesalon v. Jonna Jensen.
1971 - 1972	" v. Winnie Jeppesen.

Beliggende: Algade 20, nuv. Kvik Sport.
Matrikel nr: 32 a.
Opført år: 1902.
Bygherre: Malermester Christian Christiansen, (Vestervang).



Algade 20. Ca. 1903. Det er urmager Emborg som står ved indgangen til sin forretning.



Algade 20, Kvik Sport 1990.

Forretning og beboelse i 1 1/2 plan, 8 fag.
1914 udvidet med en tilbygning i øst, 2 etager med gavl mod Algade.
Den oprindelige bygning blev 1930 påbygget en etage og derved fik ejendommen det udseende som den har i dag.

Ved Vestervangs overtagelse lå der på grunden en ældre bygning af ukendt alder. Den bestod af 6 fag, bindingsværk med stråtag, og tilhørte præstegården. Vestervang brugte denne bygning til malerværksted.

Forretningen i hans nyopførte ejendom var udlejet til urmager Emborg, som her startede den senere så kendte urmagerforretning der 1905 flyttede til Østerled 10.

Vestervang indrettede derefter selv farvehandel, som han drev til 1938, hvor den blev overtaget af Ricard Henriksen og fik navnet, Gørlev Tapet og Farvehandel.

1972 blev der ejer og navneskifte, idet Helge Carlsson overtog forretningen som fik navnet, Farvecentrum.

Da den tilstødende forretning blev ledig i 1974, blev den sammenlagt med farvehandelen, som derved fik fordoblet sit areal.

Farvehandelen ophørte 1979, men blev genåbnet som sportsforretningen, Kvik Sport, i 1980.

Det var de nuværende ejere, Kirsten og Frede Andersen der tilflyttede fra Østerled 13.

Tilbygningen fra 1914 blev opført til brugsforening, den forblev her indtil 1937, hvor den flyttede til Algade 33.

1940 blev der åbnet fotografisk ateliere af fotograf Ziirsen, der kom fra Kirkevangen 9.

Forretningen blev 1952 overtaget af fotograf Knud Schou, der 2 år senere udvidede med en sportsafdeling.



Algade omkring Kirkevangen, før 1930.



Samme motiv, blot fra 1982.

Efter kort tids lukning, i 1958, blev forretningen genåbnet 1959 af fotograf Knud Bramsted.

Han flyttede 1973 over gaden til Algade 29 og året efter blev den tidligere fotoforretning inddraget til farvehandelen.

Tinglyste ejere:

19/11 - 1902 Maler Christian Christiansen.
7/11 - 1950 Fabrikant Engely Andersen.
1/2 - 1960 Ricard Henriksen.
28/6 - 1972 Helge Bjarne Carlsson.
21/8 - 1979 A/S. Marius Hansens Efterfølger.
15/9 - 1980 Carl Frede Andersen.

Brugere af forretning 1:
1902 - 1905 Urmager Emborg.
1905 - 1938 Maler Chr. Vestervang.
1938 - 1972 Ricard Henriksen.
1972 - 1979 Helge Carlsson.
1980 - - Kirsten og Frede Andersen.

Brugere af forretning 2:
1914 - 1937 Gørlev Brugsforening.
1940 - 1952 Fotograf Ziirsen.
1952 - 1958 Knud Schou.
1959 - 1973 Knud Bramsted.

Beliggende. Algade 21.
Matrikel nr. 5 t.
Opført år. 1900.
Bygherre. Partikuliere Martin Pedersen.

Beboelsesejendom, 8 fag med 2 lejligheder. Udbygget 1901 med 4 fag imod syd. Indrettet til blikkenslager og cykelforretning.

Der foreligger ingen yderligere oplysninger om ejendommen før 1912, hvor den sælges til enkefrue Emilie Wittrock.

Hun flyttede 1914 en papirhandel hertil fra Østerled 2, den havde været drevet af hendes søn, Johs. Larsen.



Algade 21, ca. 1915.



Algade 21, ca. 1928. Boghandelen er flyttet til den modsatte ende af ejendommen. Algade 12, hjørneejendommen Algade/Østerled er endnu ikke opført.

Samtidig med fru Wittrocks overtagelse, åbnede slagter Christian Neumann Jensen slagterforretning i en nyindrettet forretning i vest.

Den blev lukket igen i 1918, men blev genåbnet på Krogvejen 3 i 1920.

Boghandelen blev 1916 overtaget af frk. Karen Lund, som havde været ansat, eller muligvis været ejer, i boghandelen i ejendommen Algade 17 nuv. Gørlev El-center.

Efter at slagterforretningen havde stået tom en tid, åbnede Karen Lund i efteråret 1921 tapet- og farvehandel.

2 1/2 år senere, i 1924, blev der atter slagterforretning, idet slagter J. P. Jensen flyttede sin viktualieforretning hertil fra Østerled 3, hvor den havde været i fem år. Den blev efter en kortere periode flyttet til naboejendommen, Algade 19.

1927 foretog Karen Lund en større ombygning, der medførte, at den lille slagterforretning blev nedlagt og lokalerne udvides til en stor og moderne forretning med 2 udstillingsvinduer.

Hertil flyttede boghandelen fra den modsatte ende af ejendommen, og den tidligere boghandel blev inddraget til beboelse.

1930 blev forretningen overtaget af Einar Tjurlund som 1946 også foretog en forretningsudvidelse samt 1948 isætter større udstillingsvinduer.

1949 blev der indrettet lokale til bank i den sydlige del. Det var til Banken for Gørlev og Omegn, filial af Handels og Landbrugsbanken i Slagelse, den flyttede hertil fra Tjørnhøjsvej 1, tidligere bibliotek.

Banken blev i 1965 sammenlagt med Landbobanken og fik navnet Vestsjællands Bank.

Landbobanken havde i 5 år haft til huse i ejendommen Østerled 26, men ved sammenlægningen flyttede den her til Algade 21. Pladsen blev dog for

trang og året efter flyttede banken til helt nye lokaler ved det nedlagte mejeri, Algade 29.

Det tidligere banklokale blev en tid brugt til kunstudstilling og senere til kontor for Sorø Amtstidende. Dette blev senere flyttet til Algade 23.

1963 blev boghandelen overtaget af den nuværende ejer Grethe Strunge Johansen.

Iflg. oplysninger har Gørlev Privatskole, der lå på den modsatte side af vejen, i tiden 1909-1938 haft lånt lokaler i ejendommen til undervisningsbrug.

Tinglyste ejere:

7/9 - 1900	Smedemester Martin Pedersen.
28/12 - 1909	H. Christensen, Hans Frederiksen og Valdemar Kaarsberg.
28/12 - 1912	Enkefrue Emilie Louise Henriette Wittrock Hansen.
25/9 - 1916	Frk. Karen Lund.
16/3 - 1946	Einar Tjurlund.
30/9 - 1967	Grethe Strunge Johansen.

Brugere af den anden forretning:

1912 - 1918	Slagter Christian Neumann Jensen.
1924 - 1925	Slagter J. P. Jensen.
1949 - 1966	Banken for Gørlev og Omegn, filial af Handels og Landbrugsbanken i Slagelse. Efter sammenlægning med Landbobanken blev navnet ændret til Vestsjællands Bank.
- - -	Sorø Amtstidende.



Algade 21, 1964.

Beliggende: Algade 22.
Matrikel nr: 32 b.
Opført år: Sandsynligvis 1867.
Bygherre: Niels Simonsen.

1895 bestod ejendommen af 5 fag, grundmuret og med tegltag. Den var indrettet til 2 boliger, heraf var den ene aftægtsbolig.

1903 foretoges en kraftig renovering og udbygning samt indretning af forretning og værksted, muligvis til cykelforretning.

Samme år blev ejendommen forsikret af blikkenslager Cilius Petersen der formodentlig samtidig flyttede sin forretning hertil fra Helsingevej 87, Kirke Helsinge.

1908 overtog Cilius Petersen ejendommen og flyttede derefter også beboelsen til Gørlev.

Cilius Petersen drev sammen med blikkenslagerforretningen også byens biografteater, som blev startet på Gørlev Hotel næsten samtidig med at han flyttede til byen.

1930 flyttede Cilius Petersen sin forretning til Algade 33 og hans svigersøn, installatør Aage Martinsen, overtog ejendommen. Han kom fra Algade 30, hvor han i 2 år havde haft sin virksomhed.

1952 flyttede Aage Martinsen sin forretning til Algade 14, og den tidligere installationsforretning blev ændret til damefrisørsalon som åbnes af fru Karen Munk, der kom fra Algade 14, hvortil Martinsen flyttede.

Salonen blev i 1973 overtaget af Inga Jensen, som 2 år senere flyttede den til sin nuværende adresse, Østerled 21.



Algade 22 først i trediverne.

Samme år åbnede Pia Schou antikforretning.

Derefter var det slut med ejendommens tid som erhvervsejendom, og 1978 blev forretningslokalet inddraget i beboelsen.

Tinglyste ejere:

10/1 - 1867 Niels Simonsen.
30/10 - 1887 Simon Simonsen.
13/1 - 1895 Jens Nielsen.
2/12 - 1903 Anders Ramskov.
13/7 - 1909 Blikkenslager Cilius Petersen.
12/2 - 1930 Installatør Aage Martinsen.
10/1 - 1978 Ole Andersen.

Brugere af forretningen:

1903 - 1908 Anders Ramskov.
1908 - 1930 Cilius Petersen.
1930 - 1952 Aage Martinsen.
1952 - 1973 Karen Munk Larsen.
1973 - 1975 Inga Jensen.
1975 - - Pia Schou.

Beliggende: Algade 23.
Matrikel nr: 5 o.
Opført år: 1901.
Bygherre: Købmand Oscar Henningsen.

Ejendom med manufakturforretning og beboelse, 12 fag. 1914 blev der opført 2 tilbygninger til henholdsvis forretningsudvidelse og beboelsesudvidelse. Den bagved liggende beboelsesejendom blev opført 1935.

Oscar Henningsen må være begyndt et andet sted i byen med manufaktur, det fremgår af regninger fra 1896.

1904 blev forretningen overtaget af købmand Edvard Kaarsberg, som dog overlod driften til Valdemar Kaarsberg der stod som ejer. Han drev forretningen til 1913, hvor den blev solgt til Theodor Fraas. Det var antageligt på det tidspunkt at forretningen fik navnet Crome og Goldschmidts Fabrikkers Udsalg.

Th. Fraas kom fra en stilling på samme firmas afdeling i København. Hertil flyttede han igen 1919 og Crome og Goldschmidt A/S. overtog ejendom og forretning som derefter blev drevet af bestyrer Ejlert Kristensen.

1924 vender Th. Fraas tilbage, først som bestyrer, men 1933 tilbagekøber han ejendommen.

Forretningen drev Fraas med sin mangeårige medarbejder, Holger Rasmussen, som medejer. Den fik dengang navnet Fraas og Rasmussen. 1954 overtog Holger Rasmussen selv firmaet.



Algade 23, alder ukendt.

Han var samtidig bestyrer af Sorø Amtstidendes lokalredaktion, som havde et selvstændigt kontor i ejendommen. Aviskontoret kom fra naboejendommen Algade 21 men er forlængst flyttet igen.

Rasmussen solgte 1957 til Johannes Jensen, og i de kommende år blev der oparbejdet en virkelig fin forretning.

Da Johs. Jensen, i 1979, valgte at trække sig tilbage, blev forretningen solgt til Jytte og Ib Ådal.

De flyttede i 1989 den 88 år gamle forretning over gaden til hjørneejendommen, Algade 10.

Den tidligere manufakturforretning blev overtaget af den nuværende ejer, Børge Graubæk, som kort efter åbnede Gørlev Isenkram.

13. januar 1992 påbegyndte Graubæk ophørsudsalg. I løbet af sommeren valgte han dog at forsætte forretningen med et lidt ændret varesortiment. Samtidig blev forretningslokalet indskrænket og en del blev udlejet til, Pigernes Krambod, der kom fra Algade 14 hvor de havde været næsten et halvt år. De flyttede ind i de nye lokaler i november.

Næsten samtidig startede Graubæk igen ophørsudsalg og dennegang blev det alvor, forretningen ophørte 1. februar 1993.

Tinglyste ejere:

12/12	- 1900	Købmand Oscar Henningsen.
15/3	- 1904	Købmand Edvard Kaarsberg.
7/8	- 1913	Theodor Fraas.
27/2	- 1919	Crome og Goldschmidt A/S.
30/11	- 1933	Theodor Fraas.
4/3	- 1954	Holger Rasmussen.
15/6	- 1962	Johannes Jensen.
24/1	- 1989	Børge Graubæk.

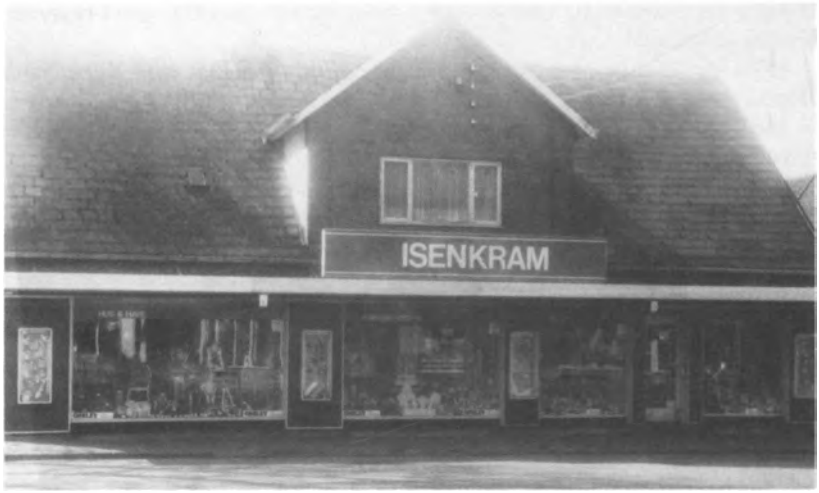

Algade 23, 1990.

Brugere af forretningen:

1900 - 1904	Købmand Oscar Henningsen.
1904 - 1913	Valdemar Kaarsberg.
1913 - 1919	Theodor Fraas.
1919 - 1924	Crome og Goldschmidt A/S. Bestyrer Ejlert Kristensen.
1924 - 1933	Theodor Fraas.
1933 - 1954	Theodor Fraas og Holger Rasmussen.
1954 - 1957	Holger Rasmussen.
1957 - 1979	Johannes Jensen.
1979 - 1989	Jytte og Ib Dal.
1990 - 1993	Gørlev Isenkram v. Børge Graubæk.

Beliggende: Algade 23a, nuv. Den Danske Bank.
Matrikel nr: 5 ck.
Udstykket fra nr. 5 o, Algade 23.
Opført år: 1961.
Bygherre: Banken for Slagelse og Omegn.

Ejendom opført specielt til bankvirksomhed.
Udvidet med en tilbygning i 1980.

Efter at have været i den tidligere Teknisk Skole, Tjørnhøjsvej 1, flyttede banken til den nyopførte bygning pr. 5. september 1961.

Bankens navn var da, Gørlev Bank, filial af Banken for Slagelse og Omegn.

Bestyrer på det tidspunkt var Kurt Kristensen, som havde været ansat i

Banken for Slagelse og Omegn siden 1946, og fra ca. 1951 været bestyrer i Gørlev afdelingen.

1975 blev Banken for Slagelse og Omegn sammenlagt med Københavns Handelsbank.

1981 blev banken selvstændig og hed derefter Gørlev Bank, senere blev navnet Handelsbanken.

Bestyrer Kurt Kristensen døde i 1984, og ny bestyrer blev Jørgen Andersen, der havde været ansat i Gørlev afdelingen siden 1977 og fra 1983 været fuldmægtig.

Jørgen Andersen afløstes 1987 af Carsten Pedersen, der et år senere rejste fra filialen.

Den blev derefter overtaget af den nuværende bestyrer, Hanne Rasmussen, der kom fra et lignende job i bankens filial i Dalmose.

Efter Handelsbankens fusion med Den Danske Bank og Provinsbanken blev Hanne Rasmussen, pr. 1. november 1990 også bestyrer for den tidligere Provinsbankafdeling på Algade 29a. Begge banker hedder nu, Den danske Bank.

Gørlevs borgere har tidligt været involveret i driften af Banken for Slagelse og Omegn.

Således var pastor Appeldorn medlem af representantskabet i årene 1861-1879, og apoteker Irgens 1913-1916, derefter købmand Chr. Andersen 1919-1936.

Tinglyste ejere:
2/5 - 1960 Banken for Slagelse og Omegn.
17/3 - 1975 A/S. Københavns Handelsbank.



Algade 23a, 1989.



I højre side Algade 24. Der er gangbro over den åbne vejgrøft og store træer langs gaden. Ejendommen til venstre er Algade 35, det nu nedrevne "Bristol".



Næsten samme motiv fra 1955. Forklaring på bilkøen følger under Kalundborgvej 2.

Beliggende: Algade 24.
Matrikel nr: 32 c.
Opført år: 1891.
Bygherre: Bagermester Dreschler.

Ejendom i 1 1/2 plan på ialt 8 fag, heraf var halvdelen bageri og "brødstue", altså bagerforretning, det øvrige var beboelse.
1913 opførtes en ny bageribygning.
1920 flyttedes en del af facademuren frem og den nuværende kvist blev opført.

På gårdspladsen har der tidligere været en hesteomgang som leverede kraft til bageriet.

Foruden bageriet havde Henriksen fra efteråret 1963 også en pølsevogn at passe. Den var overtaget efter Aase og Mogen Hansen,som havde haft den opstillet på Østerled foran det daværende bibliotek.

Den nuværende ejer, Aksel Henriksen, lukkede bageriet 1. oktober 1979. Det havde på det tidspunkt eksisteret i 88 år.

Foruden bageriet havde Henriksen fra efteråret 1963 også en pølsevogn at passe. Den var overtaget efter Aase og Mogens Hansen,som havde haft den opstillet på Østerled foran det nuværende bibliotek.

Vognen blev opstillet i Henriksens have, men den blev efter et par år udskiftet med et stationært træhus.

Denne ekstra forretning ophørte efter omkring 5 år.

Tinglyste ejere:

7/2 - 1892 Bagermester Dreschler.
10/10 - 1900 Ole Julius Larsen.
25/11 - 1901 Bager Frederik Mathias Poulsen.
23/4 - 1913 Bager Kristian Kristensen.
3/2 - 1919 Bager Christian Hartmann Petersen.
16/12 - 1920 Bager Sofus Hartmann Petersen.
11/4 - 1944 Konditor Erik Sigurd Rasmussen.
31/5 - 1954 Bager Aksel Henriksen.



Hartmann Petersens brødkusk, Kristian Nielsen, ved brødvognen.



Algade 25, før 1937.

Beliggende: Algade 25, nuv. Algades Sko.
Matrikel nr: 5 x.
Opført år: 1901.
Bygherre: Skomager Hans Jørgen Mortensen.

Forretningsejendom i 1 1/2 plan, med beboelse, 8 fag.
1913 udbygget til 10 fag.

Skomager Mortensen fik i 1924 udarbejdet bygningstegning til en større ombygning, der bl.a. omfattede påbygning af en 1. sal.

Projektet blev ikke realiseret, man nøjedes med en ændring af forretningslokalet.

Ejendommen har siden opførelsen uafbrudt været benyttet til skotøjsforretning. Den blev åbnet 1. april 1901 og eksisterer stadig på bedste vis.

Skomager Mortensen drev forretningen under navnet Gørlev Skotøjsmagasin, han døde 1933, men hans hustru forsatte forretningen indtil 1937, hvor hun solgte til deres mangeårige medarbejder, Harald Meyer Hansen.

Meyer solgte 1970 til Lisbeth og Palle Slott, der forsatte under navnet Slott Sko. 1975 udvidede de med en sportsafdeling, denne afdeling blev 1977 solgt til Kirsten og Frede Andersen som dengang drev Tatol, Østerled 13, hvortil sportsafdelingen blev flyttet.

Skotøjsafdelingen blev passet af Lisbeth Slott, medens Palle Slott havde installationsforretning, den blev åbnet 1974 og fungerede indtil 1978, hvor ejendommen og skotøjsforretningen blev solgt til de nuværende ejere, Mette og Knud Jensen.



Algade 25, alder ukendt.

De flyttede deres tidligere skotøjsforretning hertil fra Algade 37 og forsatte i den nye forretning under deres tidligere firmanavn, Algade Sko.

Tinglyste ejere:
17/2 - 1902 Skomager Hans Jørgen Mortensen.
9/11 - 1941 Harald Hansen (Skomager Meyer).
13/11 - 1969 Lisbeth og Palle Slott.
21/8 - 1978 Knud Jensen.

Beliggende: Algade 26a, ved indkørselen til Præstegården.

Før den nuværende indkørsel blev etableret, var der et lille anlæg, hvori der stod en mindesten for sønderjyllands tilbagevenden til Danmark.

Efter krigen 1940-45 blev denne sten genbrugt til en mindesten om befrielsen efter den tyske besættelse.

Den nye indskrift lød: Efter fem års trældomskaar oprandt danmarks frihedsvaar.

Mindestenen blev afsløret ved en lille højtidelighed i anlægget den 5. maj 1948.

Stenen er senere blevet flyttet til plænen foran kirken, hvor den stadig står.

Beliggende: Algade 27, nuværende Salon La Reine.
Matrikel nr: 5 n.
Opført år: 1899.
Bygherre: Skrædder Christian Theodor Ludvig Christiansen.

Forretningsejendom med beboelse, 1 1/2 plan, ialt 8 fag. Fritliggende bagbygning med skrædderværksted. 1926 sammenbygges ejendommen med naboejendommen, Algade 25. I denne mellembygning indrettes en mindre forretning med beboelse.

Skrædder Christiansen var kun ejer af ejendommen i ca. 2 år, derefter blev den solgt til skrædder Hans Christensen, som drev forretningen til 1909, hvor den blev overtaget af skrædder Laurits Larsen og fik navnet Gørlev Beklædningsmagasin.
Skrædder Larsen døde 1923 og hans hustru, Anna Larsen, solgte eller forpagtede forretningen til Henry Jensen. Dette arrangement har sikkert ikke fungeret efter hensigten, efter kort tid overtog fru Larsen atter forretningen og drev den med rensning og presning.

1926 solgte fru Larsen ejendommen til skomager Mortensen, som også ejede naboejendommen, Algade 25. Mortensen lader samtidig en mellembygning opføre mellem sine 2 ejendomme. Den blev sammenbygget med begge.

Denne mellembygning indeholdt en forretning med beboelse, begge dele overtog fru Anna Larsen og her åbnede hun Gørlev Konfektureforretning.

Hun solgte samtidig cigarer, tobak og cigaretter og forsatte også med rensning og presning.

1927 blev den tidligere skrædderforretning indrettet til konditori og hjemmebageri. Det var Sofie Colding, der flyttede sin tidligere forretning hertil fra Østerled 19, hvor den havde været i godt 3 år.

Sofie Colding solgt 1929 konditoriet til C.E.H. Wilson der udvidede bageriet og drev det under navnet Wilsons Konditori. Det blev 1946 overtaget af



Algade 27, (med mejeriskorstenen bag.), omkring 1920.



Algade 27, bager Pfeiffers brødudsalg 1976.

bagermester Aage Jensen, som forsatte til 1950 hvor han køber ejendommen, Algade 38, og efter indretning af forretning og opførelse af bageri flytter dertil.

Forretningen i mellembygningen, som fra 1926 blev drevet af fru Anna Larsen, blev 1930 overtaget af slagter Frits Trebbien, som flyttede sin slagterforretning hertil fra Sdr. Alle 6.

Trebbien indrettede slagtehus, pølsemagerri og rygeovn.
1945 købte han ejendommen, og 1950 blev den meget kraftigt ombygget, og derved fik den det udseende den har i dag.

Samme år flyttede Trebbien slagterforretningen fra mellembygningen til det tidligere konditori, som nu var ombygget til en moderne slagterforretning.

Den tidligere slagterforretning blev ændret til brødudsalg som blev åbnet 1951 af John Pfeiffer, der fik varer leveret fra sin faders bageri på Østerled 30. Brødudsalget ophørte 1983.

Efter at have stået tomt en overgang, blev forretningen i 1986 åbnet som modeforretningen, Butik Simone, af Annegrethe Jensen, hun havde haft en tilsvarende forretning på Østerled 13.

Forretningen ophørte efter 2 1/2 måned, men blev kort efter genåbnet af Karen Laursen under navnet Karens Stoffer.

Denne forretning eksisterede til 1988, derefter blev lokalet overtaget af kørelærer Tina Fyrkov, som brugte det til teorilokale for sine elever.

Fyrkovs køreskole blev i februar 1991 overtaget af Leif Rasmussen, som

driver en lignende køreskole i Høng. Han forsatte med at bruge lokalet til teoriundervisning indtil januar 1992.

I juni 1992 blev der etableret udstilling af haveskulpturer, fuglebade o.l., det var ejeren af Figurhaven i Rye, Benny Scheil, som åbnede en permanent udstilling. Den ophørte ca. 20. februar 1993.

Slagterforretningen drev Frits Trebbien indtil 1975, hvor han solgte den til slagter E. Storinggaard, som i forvejen havde slagterforretning på Østerled 24, og ønskede at drive dem sammen. Der gik dog kun få måneder før forretningen igen var ledig, og nu blev der indrettet fiskeforretning af Ralf Augustsen, som i efteråret 1975 åbnede Fiskebørsen.

Denne forretning ophørte efter ca, 1 1/2 år, men efter en kort lukning blev den 1977 genåbnet under navnet, Pottemagerens Ven, af Mette og Steen Petersen. De havde hidtil drevet samme forretning på adressen, Algade 49.

1978 ophørte Pottemagerens Ven og kort tid efter blev der åbnet herre- og damesalon af Jørgen Larsen, under navnet La Reine.

Denne salon blev 1984 overtaget af den nuværende ejer, Helle Kjær.

Tinglyste ejer:

23/12 - 1899	Skrædder Christian Theodor Ludvig Christiansen.
30/6 - 1903	Skrædder Hans Christensen.
14/7 - 1909	Skrædder Laurits Chr. Larsen.
29/7 - 1926	Skomager Hans Jørgen Mortensen.
20/9 - 1945	Slagter Frits Trebbien.
7/11 - 1984	Grete Trebbien.

Brugere af forretningen:

1899 - 1903	Skrædder Christian Theodor Ludvig Christiansen.
1903 - 1909	Skrædder Hans Christensen.
1909 - 1923	Skrædder Laurits Chr. Larsen.
1923 - -	Skrædder Henry Jensen.
- - 1926	Fru Anna Larsen.



Algade 27, 1989.

1927 - 1929 Konditori v. Sofie Colding.
1929 - 1946 Wilsons Konditori v. C.E.H.Wilson.
1946 - 1950 " " v. Aage Jensen.
1950 - 1975 Slagter Frits Trebbien.
1977 - 1978 Pottemagerens Ven v. Mette og Steen Petersen.
1978 - 1984 Salon La Reine v. Jørgen Larsen.
1984 - - " " " v. Helle Kjær.

Brugerne af forretningen i mellembygningen:
1926 - 1930 Fru Anna Larsen.
1930 - 1950 Slagter Frits Trebbien.
1951 - 1983 Brødudsalg v. Tove og John Pfeiffer.
1986 - 1986 Butik Simone v. Annegrethe Jensen.
1986 - 1988 Karens Stoffer v. Karen Laursen.
1988 - 1991 Kørelærer Tina Fyrkov.
1991 - 1991 Kørelærer Leif Rasmussen.
1992 - 1993 Haveskulpturer v. Benny Scheil.

Beliggende: Algade 29 a, nuv. Frugt og Grønt
Matrikel nr: 1 ga.
Opført år: 1966.
Bygherre: Vestsjællands Bank.

Bygning opført til bankvirksomhed.

Banken åbnede i de nye lokaler 1. april 1966. Den havde tidligere haft lokaler i Algade 21. Banken hed dengang Banken for Gørlev og Omegn, filial af Handels og Landbrugsbanken, Slagelse.

Efter en sammenlægning med Landbobanken, fik den navnet Vestsjællands Bank.



Gørlev Frugt og Grønt, 1992.

Sammenlægningen medførte et behov for større lokaler og dette blev opfyldt ved indflytningen i den nyopførte ejendom.

1. juli 1977 var der navneskifte til Sjællandske Bank, 14. maj 1984 til Kronebanken og 14. juni 1985 til Provinsbanken.

Den sidste navneændring skete 1990 hvor en fusion af Handelsbanken, Den Danske Bank og Provinsbanken fik navnet, Den danske Bank.

Bankbestyrer i Den Danske Banks afdeling på Algade 23a, Hanne Rasmussen, blev fra 1. november 1990 også bestyrer for denne afdeling.

17. juni 1991 blev de to filialer til een. Afdelingen her i nr. 29a, blev flyttet til Den Danske Banks egen ejendom på Algade 23a.

Den tidligere bankbygning blev 1. januar 1992 udlejet til frugt og grønt forretning som blev åbnet d. 30. januar af Kadir Sari, under navnet Gørlev Frugt og Grønt.

Tinglyste ejere:

20/9 - 1888 Gørlev Andelsmejeri.
12/10 - 1964 Gørlev Kommune.
3/12 - 1966 Vestsjællands Mejeriselskab.
17/8 - 1973 Øernes Konsummælk.
20/12 - 1973 Slagtermester Vagn Jensen.
21/9 - 1976 Gunnar Brødsgaard.
27/1 - 1975 Egon Nielsen.

Beliggende: Algade 29, nuv. Gørlev Foto.
Matrikel nr: 1 e.
Opført år: Ca. 1912.
Bygherre: Gørlev Andelsmejeri.

Beboelsesejendom i 1 1/2 plan, opført til bolig for mejeribestyrer.

Fra mejeriet blev opført i 1887 havde bestyreren haft bolig på 1. sal i mejeriet, nu fik han egen bolig.

Efter at mejeriet i 1963 var nedlagt, købte Gørlev Kommune året efter hele ejendommen, og den tidligere bestyrerbolig blev derefter brugt til lærerbolig i en halv snes år.

1973 blev den udskilt fra de øvrige mejeribygninger og solgt til fotograf Knud Bramsted Larsen, som indrettede fotoforretning og ateliere i en del af ejendommen.

1974 blev ejendommen overtaget af de nuværende ejere, Ingrid og Leif Jensen, der forsatte forretningen under navnet, Gørlev Foto.

Der blev 1979 foretaget en større udbygning og udvidelse af erhvervslokalerne.

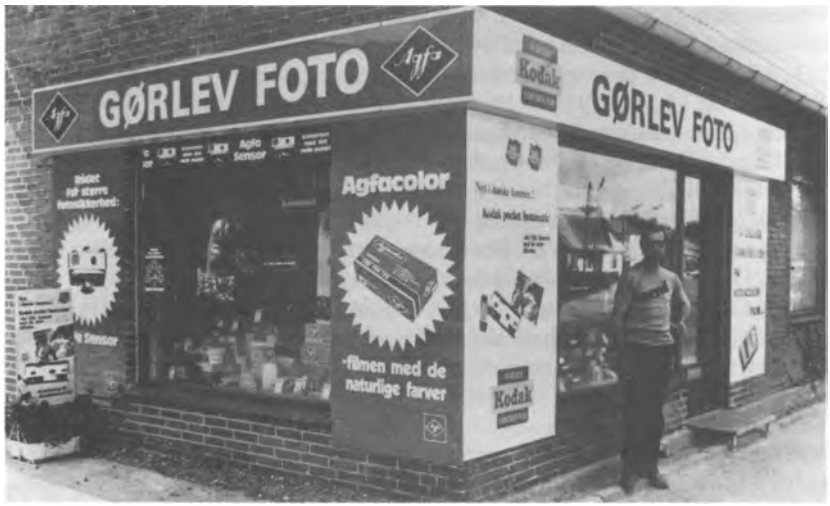

Algade 29, Gørlev Foto 1973.

Tinglyste ejere:

8/3	- 1917	Gørlev Andelsmejeri.
12/10	- 1964	Gørlev Kommune.
24/5	- 1973	Fotograf Knud Bramsted Larsen.
25/10	- 1974	Togbetjent Leif Møller Jensen.



Gørlev Foto 1991.

Beliggende: Algade 30.
Matrikel nr: 33 b.
Opført år: 1873.
Bygherre: Kjøbmand John Johnsen.

Forretningsejendom i 1 1/2 plan, ialt 12 fag, forretningslokale i vest.

Om ejendommens anvendelse før 1906 vides ikke meget, der har formodentlig været købmandsforretning, i hvert fald til 1901.

1906 overtages ejendommen af cykelhandler Anders Ramskov, han havde nedsat sig et andet sted i byen 1896. Før århundredskiftet drev han en Garn & Trikotageforretning, og averterede samtidig med Gørlev Maskinstrikkeri.

I maj 1898 bad han, i en annonce, kunderne afhente de ca. 200 par forføddede strømper han havde liggende færdige.

1903 købte han ejendommen, Algade 22, hvor der blev indrettet forretningslokale, det er formentlig herfra han kom da han flyttede til Algade 30.

Ramskov startede 1908 byens elektricitetsværk i en sidebygning til ejendommen. Værket, som var privat indtil 1919, begyndte med at levere strøm til 265 lampesteder i byen, og som andre mindre elektricitetsværker var det jævnstrøm.

Elektriciteten blev fremstillet ved hjælp af 2 motorer på ialt 120 HK. Forbruget steg støt, og omkring 1918 var der således tilsluttet ca. 3000 lampesteder fordelt på ca. 200 forbruger.

1914 var prisen for 1 kw. 4 øre, den var 1918 steget til 8 øre. Indtil 1917 betalte man kun halv pris for kraft, altså strøm til f.eks. elektriske motorer.



Algade 30, antageligt omkring århundredskiftet.

Algade 30, gavlen blev brugt til reklame for "Franske bivejsbiler".



Grunden til at forbruget omtales i lampesteder er denne. Foruden en fast målerafgift betalte man også en afgift af hvert lampested og stikkontakt, der var i ens ejendom.

Det bevirkede naturligvis, at der ikke blev opsat flere lampesteder eller stikkontakter end højst nødvendigt. Det mest almindelige var 1 lampested i hvert rum, det sad sædvanligvis midt i loftet.

Herfra blev der ved hjælp af såkaldte "snydepropper" trukket ledninger ud til andre lamper, strygejern og radio, hvis ellers denne ikke var et krystalapparat med høretelefoner.

Foruden at passe elektricitetsværket udførte Ramskov også de nødvendige installationer i borgernes ejendomme.

Han drev også auto- og cykelværksted, og han var "autoriseret lærer i automobilkørsel". Han var forøvrigt den første i byen der fik bil.

1918 var Ramskov så uheldig at hans autoværksted nedbrændte, 5 biler og en del cykler, der var i bygningen, blev flammernes bytte.

Januar 1919 opfordrede borgerforeningen Ramskov til at sænke prisen på elektriciteten.

Det ville han skam gerne, men først når olien blev billigere.

Ca. 1. november 1919 blev driftformen ændret til en andelsforening, som overtog ejendommen og værket.

Samtidig undersøgte man mulighederne for at få leveret strøm fra N.V.E., og det resulterede i at Gørlev Elektricitetsværk i 1922 blev nedlagt, og byen blev tilsluttet N.V.E.

Der var på det tidspunkt tilsluttet 5049 lampesteder.

N.V.E. har forøvrigt også fået leveret strøm fra Gørlev.
Det skete fordi de ikke kunne få leveret den nødvendige olie til at drive værkets generatorer.

Der blev indgået en kontrakt med sukkerfabrikken, som stillede en 300 HK. dampmaskine med en 500 volts generator til rådighed.

Fabrikken havde 2 af disse maskiner, og udenfor kampagnen blev de begge brugt til af forsyne N.V.E.

Kulforbruget var meget stort, fordi dampen ikke kunne bruges på samme måde, som fabrikken selv gjorde, nemlig til kogning.

Der blev dog installeret en form for kondensatorer, som nedbragte kulforbruget noget.

Strømforsyningen blev påbegyndt 26. oktober 1917, men jeg ved ikke hvor længe det foregik.

Der blev opsat ca. 5 km. ny luftledning for at sammenkoble fabrikken med N.V.E.s ledningsnet.

I en sidebygning, åbnede bogtrykker P. August Johansen i 1920 kontor og trykkeri til Gørlev Avis.

Avisen var udkommet første gang i 1915, og stifteren var Ferdinand Holkjær. Han overdrog avisen til lærer A. Witthaus pr. 1. januar 1919 og flyttede selv til Lynge-Eskildstrup, hvor han overtog en kolonialforretning.

Witthaus drev kun avisen til 7. april 1920, hvor den blev overtaget af August Johansen.

Indtil Johansens overtagelse var avisen blevet trykt udenbys, først i Brædstrup og derefter i Høng, men han klarede at opstarte et nyt trykkeri og derefter foregik hele fremstillingsprocessen i Gørlev.

Trykkeriet og kontoret blev åbnet 1. december 1920, Johansen havde da udgivet avisen i 8 måneder fra sit kontor på Sdr. Alle 1.

1. januar 1927 flyttede Johansen trykkeriet til Kirkevangen 3, det var en ejendom som var beboet og ejet af hans svigerfader, møbelhandler Johannes Larsen

En anden virksomhed, der også blev drevet fra sidebygningen var Gørlev Installationsforretning v. Marius Olsen.

Olsen var i begyndelsen ansat af N.V.E. til at passe elværket i den overgangsperiode der var fra deres overtagelse og til anlægget var klar til at overgå til vekselstrøm.

Marius Olsen startede for sig selv i 1922, men solgte allerede 1923 sin forretning til installatør Aage Martinsen, som flyttede firmaet til Østerled 19. 1928 vendte Martinsen tilbage efter bl.a. at have været på Dybekær 3 i 3 år. 1930 flyttede han til Algade 22.

En annonce i oktober 1920 fortæller om Gørlev Automobil-forretning,

57

Gjørlev Avis

Ugeblad for Løve og Arts Herreder. Egnens bedste Blad for Annoncer af enhver Art.
Udgiver: P. AUG. JOHANSEN



Bogtrykkeri

Etablissement for moderne Bogtryk samt Flerfarvetryk. Altid smaa Priser.
Indeh.: P. AUG. JOHANSEN

Den 1/10 1923

Redaktion og Ekspedition:
Algade, Gjørlev.

Kontortid: 8–12 og 1–5.

Telefon: Gjørlev 33.

Hr. Gjørlev Bibliothek

Nr.	Dato	For følgende Bekendtgørelser eller Tryksager:	Antal Petit-linier	Kr.	Øre
1238	29/9	Udlaamt	1x 12	3	00

Betalt



Generalagentur for Danmark
af
Motorcykler, 1¾ og 2 Hestes Kraft garanteres.
Nyeste Model.
Elektriske Artikler i stort Udvalg.

Telefon No. Slagelse
Telefon No. Gjørlev.

Største Udvalg og Lager af
Cykler og Cykledele.
ALLRIGHT CYKLEN er den bedste.

Gjørlev & Slagelse
Cykleforretning.
en gros — en detail.

A. RAMSKOV



Reparationsværksted for:
Cykler, Symaskiner, Skydeva
Motorcykler og Motorvog
m. m.
Acetylén Gasværker anlægg

Gjørlev, den 1 Juli 1907

Herr

Jensen
her

Stort Lager af,
Acetylén Lygter
Bagageholdere
Benklædeholdere
Bolte med Møttrik
Cement for Ringe etc.
Carbid
Cyclometre
Eger
Egestrammere
Fælge
Fodhvilere
Grafit
Gummiringe
Gummislanger
Gummiplader
Haandtag
Kæder
Kædebolte
Kædestram...

Næt af Silke
Oliekander
Oliehjulfjedre
Olie, Lampe- & Smøre-
Pumper, lak. og forn.
Pumpelæder
Pumpenipler
Pumpeholdere
Pumpeslange
Pedaler
Pedalkiler
Pedalgummi
Rammetasker
Reparationsæsker
Skruenøgler
Skærme Træ, Voxdug
Skærmholdere
Sadler
Saddelfjedre

Marts 10	Aa 2 Nye Barnevogmæring		250
	1 gl. Spanat		25
	1 Nye Eger		25
	[illegible]		165
	[illegible]		225
			690

A. Ramskovs Efterfølger. Det må formodes det er lejere i Ramskovs tidligere værksted, han købte selv Algade 36 i maj samme år, og det er nogenlunde samtidig med at han solgte no. 30 til Gørlev Elektricitetsværk.

Efter at elværket var nedlagt, og N.V.E. havde overtaget forsyningen til byen, blev ejendommen overtaget af William Petersen, der forsatte med auto- og cykelforretning.

Han var også kørelærer, og forsatte med det til han var højt oppe i årene.

Da godsejeren på Aagaard anskaffede den første traktor kom den direkte fra amerika og blev tilsendt adskilt i en masse kasser.

Det blev William Petersens opgave at få "apparatet" samlet og få det til at fungere.

Januar 1945 åbnede Petersen en byttecentral, hvor længe den var åben vides ikke.

1945 blev auto- og cykelværksted overtaget af mekaniker Thorkild Hansen, han var begyndt autoværksted i sine forældres ejendom, Kirkevangen 2, i 1932.

Thorkild Hansen solgte 1953 cykelforretningen for at få bedre tid til sit autoværksted.

Den blev solgt til Helge Enggård, som drev den til 1956, hvor den blev overtaget af A. Schou . Forretningen ophørte i 1960.

Thorkild Hansen lukkede autoværkstedet 1961, han havde året før solgt ejendommen til B. P. Oliekompagniet.

Der havde i mange år været en B. P. benzintank på fortovet foran ejendom-



Samme ejendom i 1989.

men, og selskabet fik udarbejdet tegninger til en stor benzinstation med flere tank-øer og en ny beboelse, som indebar nedrivning af de gamle bygninger.

Disse byggeplaner blev ikke realiseret og efter nogle år blev ejendommen solgt til den nuværende ejer, tømrer Robert Agerlund Petersen.

Agerlund var begyndt tømrervirksomhed fra sin privatbolig, Tværstenen 48, få år tidligere.

De nye lokaler gav gode muligheder for at indrette et stort tømrerværksted med det nødvendige maskineri.

I stuehuset blev den tidligere cykelforretning inddraget i beboelsen.

Tinglyste ejere:

19/11 - 1872	Kjøbmand John Johnsen.
1/5 - 1899	Adolf Julius Johnsen.
16/2 - 1901	Chresten Julius Larsen.
8/11 - 1906	Cykelforhandler Anders Ramskov.
19/9 - 1920	Gørlev Elektricitetsværk.
26/6 - 1923	William Petersen.
1/7 - 1948	Mekaniker Thorkild Hansen.
21/11 - 1960	A/S. B. P. Oliekompagniet.
17/6 - 1971	Tømrer Robert Agerlund Petersen.

Brugere af forretningen:

1872 - 1899	Kjøbmand John Johnsen.
1899 - 1901	Adolf Julius Johnsen.
1901 - 1906	Chresten Julius Larsen.
1906 - 1920	Cykelhandler Anders Ramskov.
1920 - 1923	?
1923 - 1945	William Petersen.
1945 - 1953	Mekaniker Thorkild Hansen.
1953 - 1956	Cykelhandler Helge Enggård.
1956 - 1960	" A. Schou.

Brugere af det tidligere elektricitetsværk:

- - 1908	formentlig opført.
1908 - 1919	A. Ramskovs Elektricitetsværk.
1919 - 1922	Gørlev Elektricitetsværk.
1923 - 1945	William Petersen.
1945 - 1961	Mekaniker Thorkild Hansen.
1961 - 1971	?
1971 - -	Tømrer Robert Agerlund Petersen.

Brugere af sidebygning:

- - 1920	ukendt.
1920 - 1927	Gørlev Avis v. P. August Johansen.
1922 - 1923	Gørlev Installationsforretning v. Marius Olsen.
1928 - 1930	" " v. Aage Martinsen.

Beliggende: Algade 31, nuv. Engelsk Beklædnings Magasin.
Matrikel nr: 1 d.
Opført år: 1897.
Bygherre: Detailhandler Christen Madsen.

Forretningsejendom med beboelse, 1 1/2 plan, 7 fag.
Kraftigt ombygget 1920 hvor facaden blev fremrykket og ejendommen fik påbygget en 1 sal.

Hvilken form for forretning der har været i ejendommen før 1900 vides ikke, men fra dette år har der været manufakturhandel, og det har der sikkert været fra opførelsen.

Emma Brandt, der drev forretningen under navnet, Emma Brandts Manufakturforretning, (pudsigt nok kunne det forkortes til E.B.M. som forretningen hedder i dag), ejede kun ejendommen i 2 år. Hun har været lejer i mange år før kun købte, idet hun overtog den 13. April 1906.

Maj 1918 averterede Emma Brandt at forretningen blev lukket et par dage grundet salg til hr. Jentoft.

Da der 14 dage senere blev indrykket overtagelsesannonce, så hed den nye ejer Hans Jensen.

Få måneder senere blev forretningen overtaget af Harald Jørgensen der kort efter foretog den voldsomme ombygning som gav ejendommen det udseende som den har i dag.

I sommeren 1920 var der ved Aagaarden en stor flyveopvisning, her sikrede Harald Jørgensen sig en fin reklame idet flyvemaskinen på begge sider var



Algade 31, 1915. Byens fragtmand, I.C. Frederiksen er på vej rundt med varer.



Algade 31, Engelsk Beklædnings Magasin, 1992.

helt dækket af store bogstaver hvor der stod >Harald Jørgensen Manufactur<. Den dekorerede flyvemaskine blev brugt i Jørgensens senere annoncer i Gørlev Avis.

Jørgensen drev forretningen til 1933, hvor den blev solgt til Aage Hansen. Han havde tidligere haft forretning i naboejendommen, Algade 33, under navnet Engelsk Beklædnings Magasin, og dette navn forsatte han under i sin nye forretning.

Aage Hansen havde i 1948 25 års forretningsjubilæum.

Den nuværende ejer, Ingo Juelskær, overtog forretningen 1. oktober 1964 og bruger stadig det gamle firmanavn, dog mest i den forkortede form, E.B.M.

Baldakinen over udstillingsvinduerne blev opsat 1975.

Tinglyste ejere:

8/9	- 1897	Detailhandler Christen Madsen.
15/4	- 1900	Erik Nielsen.
24/10	- 1902	Købmand Ludvig Martensen.
6/1	- 1916	Frk. Emma Amanda Margrethe Brandt.
8/6	- 1918	Hans Marius Jensen.
21/2	- 1920	Harald Jørgensen.
25/7	- 1935	Købmand Aage Hansen.
10/3	- 1983	Ingo Juelskær.

Brugere af forretningen:

1897	- 1900	Detailhandler Christen Madsen.
1900	- 1902	Manufakturhandler Erik Nielsen.
1902	- 1906	Manufakturhandler Ludvig Martensen.
1906	- 1918	Frk. Emma Brandt.
1918	- 1918	Hans Marius Jensen.
1918	- 1933	Harald Jørgensen.
1933	- 1964	Købmand Aage Hansen.
1964	- -	Ingo Juelskær.

Beliggende: Algade 32, nuv. Gørlev Begravelsesforretning.
Matrikel nr: 28 b.
Opført år: 1866.
Bygherre: Hønsekræmmer Peder Hansen.

Ejendommen bestod af flere bygninger, alle i 1 1/2 plan.
Forhuset blev 1878 udvidet med 2 fag i vest, heri var der forretning.
Den blev på et senere tidspunkt flyttet til midt bygningen.
I en af ejendommens 7 bygninger har der været mejeri.
2 af bygningerne blev ca. 1918 ombygget til 3 lejligheder.

Ejendommen er kendt som Dyrlægegården, og den var også omkring århundredskiftet beboet af en dyrlæge.

Forretningen har formodentlig været en købmandsforretning indtil 1905.

Derefter var der tøffelmagerforretning og værksted. Den blev i 56 år drevet af Johannes Jensen, der samtidig handlede med tobaksvarer og legetøj.

Forretningen blev 1961 solgt til Agnete og Verner Larsen som kort tid efter også begyndte med skotøjsreparation.

1970 flyttede de forretningen til Østerled 17, og lokalerne blev inddraget til beboelse.

1947 blev ejendommen udvidet med endnu en bygning, det var Johs. Jensens søn, Verner Jensen, der opførte en værkstedsbygning på 74 m2, i 2 etager, til snedkerværksted og her startede han firmaet, Gørlev Møbelhåndværk.

1950 blev den nuværende forretningsbygning opført til møbeludstilling.

Verner Jensen ophørte 1968 med møbelforretningen og værkstedet, men har stadig ligkistemagasin, som også blev påbegyndt 1950.

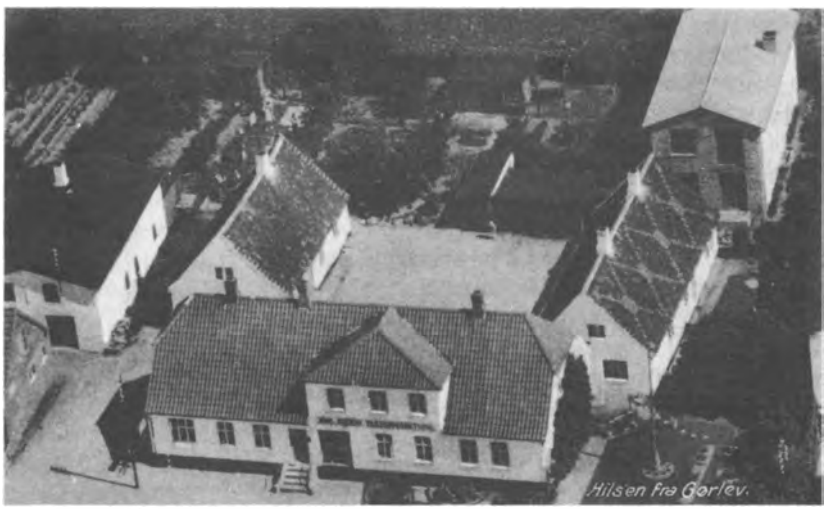

Algade 32, luftfoto fra ca. 1948. Bemærk det smukke tag på bygningen til højre.



Samme ejendom 1990.

Forretningslokalet blev brugt til blomsterforretning i 3-4 måneder i efteråret 1984. På grund af ombygning hos genboen, Brehms Supermarked, var det nødvendigt at lukke blomsterafdelingen midlertidigt, og den blev derfor flyttet over gaden.

Fra de forskellige lejligheder har der også været drevet flere erhverv f.eks., malermester Chr. Petersen omkring 1910.

1937 tilflyttede enkefrue Anna Larsen fra Algade 19, med rensning, presning og reparation. 1974 åbnedes fodklinik af Birthe Pihlmann, hun flyttede året efter klinikken til sin privatbolig, Møllevangen 28.

Tinglyste ejere:

11/1	- 1866	Hønsekræmmer Peder Hansen.
12/1	- 1885	Dyrlæge H. C. Jensen.
19/3	- 1901	Murermester Christian Christensen.
30/3	- 1905	Justitsråd Chr. Deschler.
15/9	- 1911	Kammerråd P. Jensen.
23/8	- 1915	Johs. Jensen.
7/10	- 1961	Verner Jensen.

Brugere af forretningen:

-	- 1905	Ukendt.
1905	- 1961	Tøffelmager Johs. Jensen.
1961	- 1970	Agnete og Verner Larsen.



Algade 33, Gørlev private realskole, ca. 1910. Ejendommen er nedrevet eller indgået i den nuværende bygning som blev opført i 1916. Nr. 2 fra venstre er Henry Jakobsen, søn af slagter Jakobsen Kirkevangen 1. Under omtalen af Gørlev Kino på Østerled 25, har Henry givet en skildring af biograflivet.

Beliggende: Algade 33, nuværende Unibank.
Matrikel nr: 22 c.
Opført år: 1909.
Bygherre: Købmand Otto Olsen.

Beboelsesejendom med 2 lejligheder, 1 1/2 plan.
1916 nedrevet eller delvis indgået i opførelsen af den nuv. bankejendom.

Efter opførelsen blev ejendommen taget i brug til privat realskole, den flyttede hertil fra Algade 14. Lejligheden i stuen havde lærer Thomsen.

På 1 sal var der skolestue.

Lærer Thomsen var enelærer, han blev senere afløst af lærerparret Kristensen som begge underviste.

Eleverne var hvad der dengang kaldtes bedre folks børn.

Den nuværende ejendom blev opført 1916. Bygherren, Otto Olsen, brugte ikke selv forretningen, den blev udlejet til manufakturhandler L. P. V. Jensen, som averterede med byens største forretningslokale.

Forretningen hed Engelsk Beklædnings Magasin og blev 1923 overtaget af manufakturhandler Aage Hansen, som 10 år senere flyttede den til naboejendommen, Algade 31.

Det store forretningslokale blev derefter delt i 2 mindre forretninger. Den ene blev overtaget af barber Holger Jensen, der kom fra Algade 37, nuv. slagterforretning.

Telefon 42.

Gørlev, den 19

Hr.

til

CILIUS PETERSEN

BLIKKENSLAGER - KOBBERSMED - SKIFERDÆKKER
W. C.- & BAD-INSTALLATIONER - MEJERIAPPARATER

Altid f. Kl.s Materiale. - Garanti for Materiale gives kun i samme Omfang som den af Grossererne mig tilstillede.

Hr.

Gjørlev den 2-9. 1902

hos

Otto Olsen

Benyttes Kredit paa Foderstoffer udover 30 Dage beregnes Rente.

1901
April 13 Jan 2 Alleg 20 H 10 Kl 30
" 29 " 50 Ild 20 Rent 30 1 00
Aug 8 " Cornade 10 S Korn 270 2 30
" " 1 Sæk 20 2. Juni 220 2 80
" " 1/2 Cafe 10 4/4 Fr Sæd "
" " 1 Caffe 10 - Plast "

Johs. Christiansen,
Karethmager.

Bestilling paa alle Arter nye Trætøjer modtages.

1916		Transport	67	05
			1	00
Oktbr	20	An 1 Bøsning i sæt	9	00
Nbr.	11	" 1 Hjulring til "J. Ebelj 160	8	40
		" 12 Tyr 270	2	50
Dcbr	18	" 1 Langvogn		95
	11	" 1 Hjul afsidt paa Vognen		75
	28	" 1 Bøsning i sæt	89	45
			4/25	
			48	20

Gørlev, d. 1/4 Januar 1911

Hr. Simon Sørensen

fra

Joh. C. Larsen,

Vogn & Exam. Beslagsmed.

Januar	6	1 Spender 2 Tømmer	"	25
	9	1 mg Nagle	"	35
	10	2 Møtrikker	"	10
Februar	2	12 Spender 1 Møtrik	1	50
	20	12 Stammeringe 12 Spender 1 Hængsel ape	2	52
Marts	1	12 Skogbring 4 Møtrikker	1	50
	3	1 mg Nagle 4 Møtrikker	"	45
	9	2 Skruer	1	35
	"	12 Knaastringe	"	96
	26	6 Bøsningspinder 2 Knaastringe	"	85
April	26	1 Bukkebeile	"	20
Maj	10	4 Spender 1 Knaastring		
	17	4 Spender 4 Skoghaker		

Den anden blev indrettet til kiosken, Bristol, der ellers havde været i en nu nedrevet tilbygning ind imod Algade 31.

1937 blev ejendommen solgt til Gørlev Brugsforening, og barber Holger Jensen flytter tilbage til Algade 37.

Bristol flytter ind i naboejendommen, Algade 35, og det er den beliggenhed de fleste tænker på, ved navnet Bristol.

I September 1937 flytter brugsforeningen fra ejendommen, Algade 20, nuv. Kvik Sport, til de nyindrettede lokaler hvor den forblev indtil 1980. Der har dog i de mellemliggende år været flere om og tilbygninger, bl.a. 1962 hvor forretningen blev udvidet kraftigt.



Algade 33, Bristol, ca. 1925. Personerne er Edith "Moster" og Kai Cilius Petersen. Plankeværket ved siden af forretningen, blev brugt til reklamebilleder fra biografen. Den blev drevet af faderen, blikkenslager Cilius Petersen.



Algade 33, Brugsforeningen flyttede ind i 1937, bestyrelsen og uddeler blev fotograferet.



Algade 33, 1990.

Ved at overtage et par nabogrunde, fik brugsen mulighed for et stort nyt forretningsbyggeri lige bag den gamle forretning, hertil flyttede man 1. oktober 1980.

Den tidligere ejendom blev solgt til den nuværende ejer, Unibank, som dengang hed S.D.S..

Banken flyttede ind i den ombyggede brugsforening 5. oktober 1981 efter 22 år på adressen Østerled 19. Det var det fjerde kontorsted de fik i byen, hvor de var startet 1913, og dengang hed Bondestandens Sparekasse.

Bestyrer ved flyttetidspunktet var Poul B. Rasmussen der havde været ansat i Gørlevafdelingen siden 1971 og fra 1. april 1974 været bestyrer. Han afløstes 1. december 1990 af den nuværende bestyrer, Susanne Augustsen.

Foruden den her omtalte hovedforretning rummede ejendommen tidligere flere andre erhverv.

Den nu nedrevne tilbygning imod øst blev fra begyndelsen brugt til mælkeudsalg af mælkehandler Julius Nielsen, han flyttede 1919 udsalget til sin egen ejendom, Algade 18.

September 1921 blev lokalet overtaget af Johannes Hansen som åbnede kiosken, Bristol. Den havde i et par år været i ejendommen, Algade 37, ved siden af slagter Jens Jørgen Jensen. Efter en kort lukning blev den genåbnet af en ny ejer og i det nye lokale.

Kiosken blev 1923 overtaget af ejendommens nye ejer, blikkenslager Cilius Petersen. Det var dog ikke ham selv der passede kiosken, men datteren Edith Cilius Petersen.

Plankeværket, ved siden af Bristol, blev brugt til udstilling af billeder og reklameplakater for de aktuelle programmer i byens biograf, som også ejedes af Cilius Petersen.



Algade ca. 1930, her ses tydeligt den tilbygning der tidligere var til Algade 33, og bl.a. rummede kiosken, Bristol.

Da Bristol i 1933 flyttede ind i en del af den store forretning blev lokalet overtaget af sønnen, Kai Cilius Petersen, som her havde radioforretning.

Kai Cilius Petersen var samtidig blikkenslager og arbejdede som svend hos faderen indtil han selv overtog firmaet.

Da ejendommen blev solgt til brugsforeningen, flyttede Kai Cilius Petersen blikkenslagerforretningen til sin nyanskaffede ejendom Østerled 17.

Tilbygningen hvor mælkeudsalget, Bristol og radioforretningen var, er forlængst nedrevet.

I en tilbygning bag forhuset var der værkstedslokaler. Hertil flyttede, i 1923, Gørlev Installationsforretning v. Aage Martinsen, han havde tidligere, i 3 måneder, haft forretning på Østerled 19.

Martinsen flyttede i 1925 forretningen til Dybekær 3.

1938 var lokalerne udlejet til snedker Hermon Larsen, som herfra drev Algades Snedkerforretning. Hermon Larsen havde hidtil haft forretning på Kirkevangen 9.

Tinglyste ejere:

Enkegrevinde	Molkte, Nørager.
4/1 - 1905	Jens Christian Colding.
9/1 - 1905	Otto Olsen.
9/12 - 1912	Frk. E. Brandt.
22/5 - 1917	Otto Olsen.
31/3 - 1918	Otto Olsen.
22/11 - 1921	Blikkenslager Cilius Petersen.
3/7 - 1937	Gørlev Brugsforening.
27/1 - 1981	S.D.S..

Brugere af den store forretning:
1917 - 1923 Engelsk Beklædnings Magasin v. P. V. Jensen.
1923 - 1933 " " " v. Aage Hansen.
1933 - 1937 Barber Holger Jensen.
1933 - 1937 Bristol v. Edith Cilius Petersen.
1937 - 1980 Gørlev Brugsforening.
1980 - - S.D.S. nuværende Unibank.

Brugere af forretningen i tilbygningen:
1917 - 1919 Mælkehandler Julius Nielsen.
1921 - - "Bristol" v. Johannes Hansen.
1923 - 1933 "Bristol" v. Edith Cilius Petersen.
1933 - 1937 Radioforretning v. Kai Cilius Petersen.
1937 - - Gørlev Brugsforening.
Tilbygningen blev formentlig nedrevet omkring 1962.

Beliggende: Algade 34.
Matrikel nr: 28 c.
Opført år: 1901.
Bygherre: Skomager Andreas Jensen.

Beboelsesejendom med forretning og værksted, 10 fag. Efter 5 år som skomagerforretning, blev ejendommen 1907 solgt til tømrer Lars Peter Nielsen som opførte en ny værkstedsbygning. Den blev udvidet i 1914, og 1922 blev forhuset ombygget og forsynet med den nuværende frontspids.

Tømrerværkstedet blev 1964 overtaget af tømrer E. Grønbek Nielsen som drev det i kort tid.

1965 blev ejendommen overtaget af mek. Hans Zobbe og i de følgende år blev der opført flere bygninger til autoværksted, pladeværksted og autolakering.

Pladeværkstedet blev i 1968 overtaget af Walter Zobbe, og det samme var tilfældet med det øvrige værksted i 1980.

1982 blev der åbnet detailforretning i de tidligere værksteder. Det var S. A. Dybdal der begyndte forretningen, Lavpriscenter, der solgte forskellige beklædningsgenstande til børn og voksne.

Forretningen ophørte 1985 og 1 år senere startede firmaet Cotes Luftteknik, ved Søren Olesen.

Dette firma flyttede 1989 til Skælskør og lokalerne blev derefter overtaget af den nuværende ejer, Asger Mortensen, som planlægger en produktion af ventilationsudstyr. Foreløbig skal lokalerne dog kun benyttes som lager.

I beboelsen blev der 1965 indrettet forsikringskontor, det var selskabet, Absalon og Skandinavia, der kom fra Østerled 26.

Kontoret blev i 1975 flyttet til en nyopført ejendom på Jernbanegade 1.



Algade 34, billedet er fra 1911 og der er endnu ikke opført karnap og frontspids.

Efter en sammenlægning fik forsikringsselskabet sit nuværende navn, Baltica.

Tinglyste ejere:

15/1	- 1902	Skomager Andreas Jensen.
17/6	- 1907	Tømrer Lars Peter Nielsen.
23/6	- 1964	Slagter Jonny Levin.
8/3	- 1965	Mekaniker Hans Zobbe.
29/6	- 1972	Walter Zobbe.
25/8	- 1981	Jørgen Henriksen og Peter Skjold.
7/7	- 1986	Benny Kristensen.
22/8	- 1989	Asger Mortensen.

Beliggende: Algade 35, tidligere "Bristol".
Matrikel nr: 3 h.
Opført år: Ukendt, omtalt 1874 som ældre istandsat ejendom.
Bygherre: Ukendt.

1874 bestod ejendommen af en bygning på 10 fag, bindingsværk og med stråtag. Heraf var 5 fag indrettet til forretning. 1887 opførtes en ny bygning på 11 fag, stadig med 5 fag til forretning. Det er denne bygning mange borgere har kendt som "Bristol". 1893 er ejendommen vokset til 4 bygninger på tilsammen 39 fag. Alle bygninger var af bindingsværk, men havde nu fået tjærepaptag og var beklædt med spåner.



Algade 35, 1973 kort før nedrivningen. Set fra vejen var det et sjovt gammelt hus.

En sidebygning var indrettet til æggepakkeri og indeholdt 9 bassiner på ca. 1,25 x 0,5 meter til nedsyltning af æg.

Omkring århundredskiftet var der i en længe mølleri.

Møllen var af typen med vindrose, den fungerede i 1914, men blev nedrevet omkring 1916.

Ejendommen var engang en rigtig købmandsgård, der handlede med kolonial, isenkram, urtekram og støbegods.

Der har været 2 forretninger i forhuset, og det hele har fungeret til omkring 1915.

Derefter har der kun været en forretning, der fungerede som købmandsforretning, hvem der drev den, og hvornår den ophørte ved jeg ikke.

1921 åbnedes Algades Møbelmagasin af snedker N. P. Nielsen. Han solgte i 1925 forretningen til sin svend, Aage Rasmussen.

1928 er der ejerskifte til snedker Henry Nielsen, han flytter 1935 til sin nyopførte ejendom på Dybekær 4. På det tidspunkt var der ikke længere møbeludstilling men kun snedkerværksted.

1934 åbnedes forretningen Farvemøllen af malermester Chr. Petersens Efterfølger, Eigil Petersen.

Umidelbart før 1937 var forretningen udlejet til damefrisør O. F. Andersen.

1937 flyttede kiosken Bristol hertil fra naboejendommen, Algade 33.

Edith Cilius Petersen, kaldet Moster, og kendt i en stor del af vestsjælland, havde her sin forretning til 1973. Hun nåede at drive Bristol i 5o år.

Moster havde samtidig rutebilstation, her kunne man aflevere pakker til forsendelse med alle de rutebiler, der passerede gennem Gørlev. De ankomne pakker blev naturligvis også udleveret her.



- men fra gården så det ikke godt ud.

Fra ca. 1925 blev der i nogle år vist udendørs film den sidste søndag før jul.

Det foregik på den måde at biografejer Cilius Petersen, opstillede filmapparatet i et gavlvindue her i nr. 35. På naboejendommen, Algade 33, nuv. Unibank, blev der ophængt et stort hvidt lærred, hvorpå filmene blev fremvist.



Algade omkring Bristol. Benzintanken i venstre side, hørte til mekanikerværkstedet, Algade 30.



Brugsen der blev opført i stedet for Bristol.

Det har været et virkeligt trækplaster og omtales af byens borgere, som en meget spændende begivenhed.

Filmene, der blev vist, var Fy og Bi-film samt tegnefilm. Det var naturligvis stumfilm, talefilm var på det tidspunkt noget helt nyt og uprøvet.

Fra nogle af lejlighederne har der også været drevet erhverv. Fra ca. 1916 skrædderværksted v. skrædder L. Pedersen, han boede der endnu i 1947, hvor han fyldte 80 år.

En skomager var der omkring 1932 også plads til, han hed Chr. Jensen.

Efter Bristols ophør 1973 blev hele den gamle ejendom nedrevet for at give plads til en stor parkeringsplads foran den planlagte nye brugsforening, som blev åbnet 1980 og fik den anseelige størrelse af 565 m2. Bygningen blev lagt tilbage på grunden for at give gode tilkørselsforhold.

Et hjørne af grunden blev af kommunen brugt til opførelse af den offentlige toiletbygning.

Brugsen købte i 1991 Brehms Supermarked, Algade 39. Overtagelsen skete 15. juni.

Gørlev Kommune overtog derefter den tidligere brugs som blev ombygget til bibliotek. Flytningen af biblioteket fra dets tidligere adresse, Tjørnhøjsvej 1, skete i løbet af juni og det blev officielt indviet 20. juni 1992.

Den store parkeringsplads foran biblioteket blev samtidig gennemskåret af vejen Ullekær der fik sin udmunding i Algade forlagt for at give brugsen udvidelsesmuligheder og bedre parkeringsforhold.

Tinglyste ejere:

	-	Søren Larsen.
30/9	- 1875	Søren Baun.
31/1	- 1881	Købmand Ulrik Mathiesen.
21/6	- 1899	Otto Olsen.
25/11	- 1910	Christian Christiansen.
19/6	- 1924	Snedker N. P. Nielsen.

5/1 - 1925 Maskinfabrikant Peder Petersen og William Petersen.
24/10 - 1934 William Petersen.
8/10 - 1940 Hønseriejer Asger Nielsen for halvpart.
6/4 - 1943 Installatør Aage Martinsen.
26/8 - 1967 Slagter Jonny Levin.
8/10 - 1970 Gørlev Brugsforening.
11/3 - 1983 Fællesforeningen for Danmarks Brugsforeninger.
12/3 - 1992 Gørlev Kommune.

Brugere af den gamle forretning:
- - 1881 Ukendt.
1881 - 1899 Købmand Ulrik Mathiesen.
1899 - 1910 Otto Olsen.
1910 - 1921 Christian Christiansen.
1921 - 1925 Algades Møbelmagasin v. N. P. Nielsen.
1925 - - " " v. Aage Rasmussen.
1934 - - Farvemøllen v. Eigil Petersen.
- - 1937 Damefrisør O. F. Andersen.
1937 - 1973 Bristol v. Edith Cilius Petersen."Moster".

Den nyopførte ejendom:
1980 - 1991 Gørlev Brugsforening.
1992 - - Gørlev Bibliotek.

Beliggende: Algade 36, nuv. Gørlev Gulv- og Tæppeforretning.
Matrikel nr: 28 f, tidl. 43 c.
Opført år: 1915.
Bygherre: Karetmager Johannes Christiansen.

Ejendommen er opført til beboelse, 110 m², og med karetmager værksted på 98 m². 1920-21 blev der indrettet forretning og opført en værkstedsbygning på ca.100 m². Begge dele var beregnet til autoværksted og cykelforretning.
1935 blev der opført en ny værkstedsbygning med smøregrav og lift.
Værkstedet fra 1920 blev nedrevet.

Ejendommens første 5 år forløb som karetmagerværksted, men fra 1920 og frem til 1980 har der hele tiden været autoværksted.

Det er familien Zobbe, der herfra har leveret og repareret et utal af biler igennem de mange år.

Hans Zobbe solgte 1972 autoværkstedet til sønnen, Erik Zobbe. Selv begyndte han derefter at udvikle et automatisk halmfyringsanlæg, og der viste sig hurtigt grundlag for at starte en produktion.

Det resulterede i at Erik Zobbe i 1980 ophørte med autoværkstedet og,

sammen med faderen, begyndte maskinfabrikken Hazag, som fremstillede et kvalitetshalmfyr.

1988 ophørte produktionen og ejendommen blev solgt til kommunen, som året efter nedrev de store værkstedsbygninger. En del af grunden blev fraskilt og benyttes nu til parkeringsplads.

Forretningslokalet i beboelsesejendommen har flere gange været udlejet.

1922 til installatør Jørgen Jørgensen, 1929 til skomager A. Andersen som 1931 solgte forretningen til skomager Frede Jensen.

Han flyttede 1933 til Algade 37.

Der har også været plads til en barbersalon, den blev åbnet 1932 af Poul Jensen og havde indgang af en senere tilmuret dør i facaden. 1988 åbnede LM-kiosken v. Leif Rasmussen, den ophørte 4 måneder senere.

1989 åbnede den nuværende forretning, Gørlev Gulv og Tæppe service v. Uffe Samuelsen. Han købte i 1990 ejendommen, og nedlagde lejligheden, som derefter blev indrettet til forretning.

1991 blev der opført en tilbygning til forretningen, på 100 m², den var klar til indvielse 30. november.

Tinglyste ejere:

20/4	- 1915	Karetmager Johannes Christiansen.
15/5	- 1920	Fabrikant Anders Ramskov.
23/12	- 1920	Slagter Hermann H. F. Zobbe.
30/7	- 1928	Mekaniker Viggo Zobbe.
23/6	- 1930	Hans Adolf Zobbe.
29/9	- 1972	Erik Zobbe.
14/9	- 1988	Gørlev Kommune.
7/2	- 1990	Uffe Samuelsen.



Algade 34-36-38, 1938. Midt i billedet ses nr. 36 med den store værkstedsbygning. Til venstre ses en del af Gørlev smedie med smedens flotte have.



Gørlev Gulv og Tæppeservice 1992.

Lejere af forretningen.

- 1922 -	Installatør Jørgen Jørgensen.
1929 - 1931	Skomager A. Andersen.
1931 - 1933	Frede Jensen.
1932 - -	Barber Poul Jensen.
1988 - 1989	LM-kiosken v. Leif Rasmussen.
1989 - 1990	Gørlev Gulv og Tæppeservice v. Uffe Samuelsen.
1990 - -	overtager Uffe Samuelsen ejendommen.

Beliggende: Algade 37, nuv. slagterforretning.
Matrikel nr: 3 f.
Opført år: 1845.
Bygherre: Niels Frederiksen.

1880 bestod ejendommen af 3 længer, opført i bindingsværk og med stråtag, ialt 19 fag.
I forhuset var der forretning og i en sidebygning skolestue.
Ejendommen var dengang et arvefæstested under kommunitetet.
1901 blev forhuset kraftigt ombygget og blev med 2 etager.
Stråtaget blev udskiftet med tjærepap.
Der er senere foretaget mange ombygninger, men så sent som 1915 var der endnu gennemkørselsport, med stenbro, i forhuset.

Udover at den var brugt til skole, er ejendommens brug ukendt til 1896, hvor der herfra drives tømmerhandel.

1915 overtages ejendommen af en slagter, og lige siden har der uafbrudt været slagterforretning.



Algade 37 efter 1916. Der er gennemkørselsport med brostensbelægning.

Det udseende som forhuset har i dag, stammer stort set fra 1923, hvor den østlige, lidt skrå ende, blev opført.

Ejendommens første slagter var Jens Jørgen Jensen, han overdrog 1933 forretningen til sønnen, Jens Jørgen Jensen, som drev den til 1944, hvor den blev overtaget af Otto F. Olsen.

1946 er der ejerskifte til Jonny Levin, som 1951 solgte til Gunnar Mortensen. 1956 forpagtes forretningen af Frede Grønlund, men 1958 overtog Jonny Levin atter sin tidligere forretning, dennegang sammen med sønnen, Palle Levin.

1973 blev Tove og Palle Levin eneejer af den gamle forretning, som de drev til 31. december 1991, hvor de solgte ejendommen til naboen, Super Brugsen, Algade 39.

Brugsen købte ejendommen for at få mulighed for en udvidelse, både af SuperBrugsen og parkeringspladsen. Udbygningerne blev kort efter nedrevet og vejen Ullekær blev forlagt ind over grunden, går over den nuværende parkeringsplads ved biblioteket og udmunder på Algade ved siden af den lille toiletbygning.

Brugsen har nu mulighed for udvidelse hen over den tidligere vejudmunding.

Slagterforretningen blev udlejet til slagter Ole Andersen, han åbnede 17. januar 1992 og driver forretningen sammen med en slagterforretning i Rudś-Vedby.

Foruden slagterforretningen, i vestenden, har der tidligere været 2 andre forretninger. En forretning midt i ejendommen, blev af ejeren brugt til osteforretning.

Den blev 1937 overtaget af barber Holger Jensen der kom fra Algade 33. Han havde 4 år tidligere haft sin salon i ejendommens østlige forretning.



Algade 37 omkring 1920.

Barbersalonen ophørte 1977 og blev inddraget i slagtervirksomheden.

Den tredie forretning lå i østenden.

Før den nuværende skrå ende blev opført, var der en lavere tilbygning hvor, 1920, Gørlev Mekaniske Værksted v. F. Cloos Bendtsen havde til huse.

I den nye tilbygning blev der 1925 åbnet skomagerværksted af skomager A. Andersen, han flyttede 1928 til Algade 47, nuv. turistkontor.

Derefter startede en ny barbersalon, det var Holger Jensen, der her begyndte som selvstændig.

Han udvidede med damesalon i 1931, den blev passet af frk. Ruth Christensen. Holger Jensen flyttede i 1933 til Algade 33, og forretningen blev igen til skomagerværksted, dennegang ved Frede Jensen, som kom fra Algade 36.

Jensen begyndte 1937 også at forhandle alle slags fodtøj. 1976 overtages forretningen af Frede Jensens søn og svigerdatter, Mette og Knud Jensen, der forsatte under navnet, Algades Sko. 1978 flyttede denne forretning til Algade 25.

Derefter åbnede salonen, Algades Frisør, v. Maybrit Hansen. Den flyttes 1982 til Østerled 19.

Samme år åbnes fodklinik v. Lene Valsøe. Da denne klinik, i 1984, blev flyttet til Østerled 18, blev lokalerne sammenlagt med ejerens slagtervirksomhed.

Foruden ovennævnte forretninger har der været andre erhverv i ejendommen.

1918 barbersalon v. C. C. Jensen, han flyttede i 1919 til Sdr. Alle 3.

12. juli 1919 åbnes cigarforretningen "Bristol" af Aage Rasmussen, han solgte den året efter til H. L. Petersen.

Efter at have været lukket en overgang, blev den genåbnet i september

1921, i Algade 33, af Johannes Hansen.

1922 broderiforretningen, Vestsjælland, v. Karen Egebjerg, hun flyttede 1926 forretningen til Algade 47.

1927 vaskeri v. frøknerne E. Petersen. 1934 modesalon v. fru Thorkild Hansen. 1937 damesalon v. Edith Wittrock Hansen.

Tinglyste ejere:

20/2	- 1845	Niels Frederiksen.
12/7	- 1874	Pogeskolelærer Anders Nielsen.
28/6	- 1896	Tømmerhandler Hans Chr. Larsen.
6/3	- 1909	Hans Jensen og Lars Hansen.
2/3	- 1916	Viktualiehandler Jens Jørgen Jensen.
18/10	- 1933	Slagter Jens Jørgen Jensen.
21/3	- 1944	Otto F. Olsen.
13/2	- 1947	Hestehandler Jonny Levin.
26/4	- 1951	Gunnar Mortensen.
17/3	- 1962	Jonny Levin.
4/6	- 1973	Palle Levin.
13/11	- 1991	Fællesforeningen for Danmarks Brugsforeninger.

Brugere af forretningen i vest:

- indtil 1915	uklart.
1915 - 1933	Slagter Jens Jørgen Jensen.
1933 - 1944	Jens Jørgen Jensen Jun.
1944 - 1946	Otto F. Olsen.



Ejendommen efter tilbygningen af den skrå ende.

1946 - 1951 Slagter Jonny Levin.
1951 - 1956 Gunnar Mortensen.
1956 - 1958 Frede Grønlund.
1958 - 1973 Jonny og Palle Levin.
1973 - 1991 Tove og Palle Levin.
1992 - - Ole Andersen.

Brugere af forretningen i midten:
- indtil 1915 uklart.
1915 - - Osteforretning v. Slagter Jens Jørgen Jensen.
1937 - 1977 Barbersalon v. Holger Jensen.

Brugere af forretningen i øst:
- 1920 - Gørlev Mekaniske Værksted v. F. Cloos Bendtsen.
1925 - 1928 Skomagerværksted v. A. Andersen.
1928 - 1933 Barber Holger Jensen.
1933 - 1976 Skomager Frede Jensen.
1976 - 1978 Algades Sko v. Mette og Knud Jensen.
1979 - 1982 Algades Frisør v. Maybrit Hansen.
1982 - 1984 Fodklinik v. Lene Valsøe.

Øvrige erhverv:
1918 - 1919 Barber C. C. Jensen.
1919 - 1920 Bristol v. Aage Rasmussen.
1920 - 1921 Bristol v. H. L. Petersen.
1922 - 1926 Broderiforretningen Vestsjælland v. Karen Egebjerg.
1927 - - Vaskeri v. Frøknerne E. Petersen.
1934 - - Modesalon v. Fru Thorkild Hansen.
1937 - - Damesalon v. Edith Wittrock Hansen.

Beliggende: Algade 38.
Matrikel nr: 43 a.
Opført år: 1910.
Bygherre: Lars Peder Hansen.

Beboelsesejendom som 1950 blev ombygget til bagerforretning med konditori. Samtidig blev der opført en bygning til bageri.

Der har været blomsterforretning i ejendommen omkring 1915-25, drevet af Henriette Hansen. Hun har angiveligt tidligere passet et mælkeudsalg i den gamle mejeribygning.

Ejendommen blev ombygget af konditor Aage Jensen, som tidligere havde drevet, Wilsons Konditori på Algade 27.

Det nye konditori fik navnet, Funka.

1955 er der ejerskifte, idet bageri og konditori blev overtaget af Sigurd



Algade 38 i slutningen af 50-erne.

Trebbien, der en kort tid havde haft et brødudsalg på Algade 19, nuv. Algade Kiosk.

1966 overtog Trebbien vaskeriet på Tornager 2, og solgte bagerforretnin-



Algade 38 omkring 1965. Forretningen er senere nedlagt.

gen til Jytte og Børge Carlsen, der forsatte under navnet, Wienerbageriet. På det tidspunkt var konditoriet ophørt og lokalet, der var blevet brugt dertil, inddraget til beboelse.

1969 blev Wienerbageriet overtaget af Inge og Knud E. Jensen. Omkring 1979 ophørte de med bageriet og fik derefter varerne leveret fra andre bagerier.

Forretningen ophørte 1984, og lokalerne blev inddraget til beboelse.

Knud Jensen begyndte for en del år siden med køreskole, og driver fortsat denne. Det sker nu fra adressen, Møllevangen 23, hvortil Jensen flyttede i 1990.

Tinglyste ejere:

-	- 1873	Grev Molkte, Nørager.
28/6	- 1873	Ane Erichsen.
30/7	- 1874	Lars Peder Hansen.
21/10	- 1926	Rentier Hans Jensen.
16/3	- 1930	Fragtmand Carl Frederik Vilhelm Jensen.
14/4	- 1950	Konditor Aage Jensen.
11/2	- 1955	Sigurd Trebbien.
8/6	- 1966	Bager Børge Carlsen.
6/1	- 1971	Bager Knud Erik Jensen.

Beliggende: Algade 39. nuv. Super Brugsen.
Matrikel nr: 38 a.
Opført år: Ukendt, omtalt 1882 som ældre gadefæstehus.
Bygherre: Ukendt.

1882 betod ejendommen af et forhus med stråtag, på 10 fag, og et baghus, opført 1857, beregnet til aftægtsbolig. 1908 blev der indrettet forretning.

1908 blev ejendommen overtaget af gartner Frede Hasle, han opførte det første drivhus på 63 m². i forlængelse af forhuset imod øst.

Hasle startede gartneri under navnet Gørlev Handelsgartneri. I de kommende år blev der opført 4-5 drivhuse og flere andre bygninger.

Den sidste gartner i ejendommen var Josef Thomsen, og som det fremgår af fotografiet var det en stor virksomhed med en meget fin beliggenhed midt på byens hovedstrøg.

Det var det sidste stråtækte hus i bykernen.

Efter 33 år ønskede Thomsen i 1971 at trække sig tilbage, og ejendommen blev solgt til købmand Kai Brehm Jensen.

Hele grunden blev kort efter ryddet, og et nyt stort supermarked blev opført.

Den nyopførte ejendom blev taget i brug 17. december 1972 under navnet Spar Supermarked.



Algade 39 som det store gartneri så ud umidelbart før området blev ryddet og derefter brugt til opførelsen af supermarkedet.

Det skiftede senere navn til Brehms Supermarked.

Brehm havde tidligere haft forretning på Algade 17. Det nye supermarked blev allerede 1979 udvidet, det gentog sig i 1984 hvor der blev indrettet nyt bageri og blomsterafdeling.

Medens denne ombygning foregik, var blomsterafdelingen flyttet til genboejendommen, Algade 32, hvor den var 3 1/2 måned.

Samme år havde Brehm 25 års forretningsjubilæum i Gørlev.

1985 købte Brehm naboejendommen, Algade 41. Efter en stor, men meget skånsom, ombygning bliver denne ejendom sammenlagt med supermarkedet og indrettet til blomsterafdeling.

Den blev åbnet i efteråret 1985.

1989 opførtes en tilbygning til lager samt en vinkælder.



Algade 39, 1992.

1990 kom det sidste skud på stammen, idet der blev indrettet cafe foran bagerforretningen.

1991 valgte Brehm at sælge forretningen. Den blev solgt til Fællesforeningen for Danmarks Brugsforeninger, som overtog d. 15. juni. Den åbnede under navnet SuperBrugsen og afløste den tidligere brugs der lå på Algade 35.

Få måneder senere planlagde F. D. B. en større udvidelse og til formålet opkøbte man naboejendommen, Algade 37, Levins Slagterforretning.

Byggeriet blev påbegyndt i marts 1993 og udvidelsen vil lægge beslag på den nordlige ende af vejen, Ullekær. Den er derfor blevet ført over naboejendommen og parkeringspladsen ved biblioteket og udmunder nu i Algade ved den lille toiletbygning.

Tinglyste ejere:

-	- 1905	Enkegrevinde Molkte, Nørager.
19/1	- 1905	Jens Christian Kolding.
12/10	- 1905	Jens Christian Hansen.
18/1	- 1909	Frede Schnell Hasle.
30/8	- 1910	Gartner Peter Carl Petersen.
8/1	- 1920	Hans Adolf Christensen.
7/3	- 1938	Gartner Josef Thomsen.
4/12	- 1971	Købmand Kai Brehm.
2/7	- 1991	Fællesforeningen for Danmarks Brugsforeninger.

Beliggende: Algade 40.
Matrikel nr: 36 a.
Opført år: 1900.
Bygherre: Smed Søren Hansens enke, Emilie Wittrock.

Beboelsesejendom med forretningslokale til støbegods, samt smedie, ialt 20 fag. Før smedien blev opført, lå der et beboelses hus, opført i bindingsværk og med stråtag.
Det var et fæstehus under godset Nørager og var beboet af fæster Erik Pedersen. Ejendommens forsikringsværdi blev i 1874 nedsat på grund af ælde.
1896 lå her en lagerbygning opført af træ og med paptag, den tilhørte tømmerhandler Lars Peder Andersen.

Gørlev Smedie blev flyttet hertil fra Duemosevej 10, den blev bestyret af Emilie Wittrocks søn, Johannes Larsen. På grund af sygdom blev smedien solgt i 1907, og Johs. Larsen overtog isenkramforretningen på hjørnet af Algade og Østerled, Algade 10.

Smedien blev overtaget af smed Valdemar Rasmussen, han havde den dog ikke længe, idet han samme år solgte til smed Mads Peder Andersen til daglig kaldet smede-Mads.

1945 solgte han til sin svend, smed Aksel V. Jensen. 1. september 1966

blev smedien forpagtet af smed Frederik Jensen og Daniel Haagh.

Haagh blev 1. september 1971 medejer af firmaet JKH Varme, Slagelsevej 34.

Efter en kort tids lukning blev smedien i 1971 genåbnet af den nuværende ejer, Eigil Rasmussen, som er svigersøn til den forrige ejer, Aksel V. Jensen.

1975 opførte Rasmussen en stor værkstedshal på 280 m2, det varede dog kun få år før det atter kneb med pladsen, og da der ikke var udvidelsesmuligheder blev hele virksomheden i 1985 flyttet til en nyopført værkstedhal med forretningslokaler på Agertoften 3.

Den gamle smedie står nu tom, den har nogle gange været brugt i turistøjemed som arbejdende værksted, hvor Eigil Rasmussen viser det gamle smedehåndværk.

Værkstedshallen, der blev opført i 1975, blev efter udflytningen overtaget af kommunen, som brugte den som beskæftigelsesværksted og oplagsplads indtil foråret 1989 hvor den sammen med et par andre mindre bygninger blev nedrevet for at give plads til en indkørsel i forbindelse med noget planlagt byggeri bag den gamle smedie.

Arealet, som kommunen overtog i 1984, blev fraskilt den gamle matrikel.

Tinglyste ejere:

-	1873	Grev Molkte, Nørager.
28/6	- 1873	Ane Eriksen.
30/7	- 1874	Lars Peder Hansen.
1/2	- 1900	Smed Johannes Christian Larsen.
30/1	- 1907	Smed Valdemar Rasmussen.
4/9	- 1907	Smed Mads Peder Andersen.
29/8	- 1948	Smed Aksel Jensen.
26/11	- 1973	Eigil og Ingrid Rasmussen.



Algade 40, 1907.



Algade 41, ca. 1955.

Beliggende: Algade 41.
Matrikel nr: 38 b, nu sammenlagt med 38 a, SuperBrugsen.
Opført år: 1906.
Bygherre: Kommissær Jens Christian Frederiksen.

Beboelsesejendom, 9 fag.

Bygherren drev forretning på den måde, at han hver dag modtog bestilling på varer og forskellige tjenester, som det var nødvendigt at få ekspederet i Slagelse.

Han rejste hver formiddag med toget til Slagelse og ordnede de sager, han havde fået ordre på. Om eftermiddagen vendte Frederiksen tilbage til Gørlev, hvor de indkøbte varer blev læsset på en 2 hjulet trækvogn og transporteret rundt til kunderne. Samtidig blev der modtaget ordre til den følgende dag.

Det var naturligvis mest byens forretninger der var kunder, de kunne på den måde hurtigt få manglende varer leveret fra grossisterne i Slagelse og derved spare på varelageret.

Turen blev omkring 1926 overtaget af Ejner Astrup, der forsatte med trækvognen i et par år.

Togvognene var dengang indrettet således at der var adgang til de enkelte kupeerne direkte fra perronen, og fragtmanden havde hver dag en kupe for sig selv.

Ca. 1928 anskaffede Astrup sig en bil. Det var en Willys Overland med kaleche, og dermed var den egentlige fragtrute igang.

Astrup havde også indlevering til renseri og vaskeri i Slagelse.

Fornyelser af lotterisedler til Klasselotteriet, og afhentning af eventuelle gevinster, var også en del af arbejdet.

Fragtruten blev 1962-63 overtaget af Henning Møller.

Ejendommen blev 1984 købt af købmand Kai Brehm og efter en stor, men alligevel skånsom ombygning i 1985 indgik den i Brehms Supermarked som en del af blomsterafdelingen.

Tinglyste ejere:

17/9	- 1906	Jens Chr. Frederiksen.
18/12	- 1911	P. Andersens enke, Karen Petersen.
18/12	- 1916	Tømrer Hans Peder Christensen.
16/6	- 1919	Carl Bruun.
13/6	- 1922	Jens Chr. Frederiksen.
30/3	- 1926	Jens Frederiksen.
18/6	- 1932	Ejner Astrup.
5/10	- 1984	Kai Brehm.
2/7	- 1991	Fællesforeningen for Danmarks Brugsforeninger.

Beliggende: Algade 42.
Matrikel nr: 7 k.
Opført år: 1901.
Bygherre: Detailhandler Marie Larsen.

Beboelsesejendom med forretning, ialt 9 fag.
Denne ejendom blev opført i forbindelse med en ældre landbrugsejendom, hvis oprindelse er ukendt.
Den var opført i bindingsværk og med stråtag, stuehuset var ret stort, 16 fag, og lå ud til den nuværende Algade.
Foruden beboelse til ejeren var der også aftægtslejlighed og en mindre forretning, der antageligt har været en høkerforretning.
Det var den sidste landbrugsejendom i bykernen og var oprindelig et arvefæste under godset Nørager.
1904 var den endnu ikke nedrevet.

Marie Larsen drev forretningen indtil 1913, hvor den blev overtaget af Marie Petersen, der forsatte med købmands- og galanteriforretning helt frem til 1974, hvor forretningen blev lukket.

Marie Petersen var på det tidspunkt 87 år, og havde drevet den samme forretning igennem 61 år. Det må være rekord i Gørlev.

1977 blev ejendommen solgt, og forretningslokalet blev inddraget i beboelsen.



Algade med nr. 42 til venstre. Der er endnu ikke anlagt fortov i den side. Vejtræerne og kilometerstenen, 19 Km, viser hvortil grusvejen går.

Tinglyste ejere:

	-	Gørlev Bakkendrup Sognekald.
16/6	- 1874	Lars Nielsen.
5/12	- 1899	Marie Larsen.
30/6	- 1913	Anna Marie Caroline Petersen og Anton Petersen.
13/5	- 1977	Leif Nielsen.
26/2	- 1979	Marianne Meyer Jensen og Arne V. Hansen.
12/6	- 1987	Arne Vaarshøj.
12/9	- 1990	Richardt Jensen.

Beliggende: Algade 43.
Matrikel nr: 5 ak.
Opført år: 1911.
Bygherre: Kommisær Jens Christian Frederiksen.

Ejendom opført til beboelse, 1920 fik ejeren tilladelse til indretning af forretningslokale, dette lå angiveligt i den østlige del, men er senere flyttet til den vestlige.

1920 åbnede den første forretning, det var modeforretningen ,Import, den blev formentlig drevet af fru Frederiksen.

Den ophørte 1922, og der blev derefter åbnet trikotageforretning af Inger Andersen.



Algade 43, foto fra før 1920, der er endnu ikke indrettet forretningslokale.

1926 købmandsforretning v. N. P. Jensen, den blev afløst af Algades Vaskeri, der blev åbnet 1930.

Året efter var der atter udskiftning, idet urmager Gerhardt Christensen åbnede forretning.

Den næste i rækken var Viggo Zobbe, der åbnede radioforretning i 1933, han flyttede 1936 til Østerled 4, fordi ejendommen var blevet solgt til skrædder Harding Christoffersen, der flyttede sin forretning hertil fra Algade 19, nuv. Algade Kiosk.

Foruden sin skrædderforretning var Christoffersen også kasserer i den lokale sygekasse, et job som han passede i mange år.

Dengang måtte alle medlemmerne afsted til sygekassekontoret for at betale kontingent hvert kvartal.

Flytninger eller hospitalsindlæggelser krævede også besøg på kontoret.

De lokale sygekasser ophørte 1973, idet de blev afløst af den nuværende sygesikring der som bekendt administreres af kommunen og betales over skatterne.

Efter skrædderforretningens ophør blev lokalerne inddraget til beboelse.

Tinglyste ejere:

	-	Gdr. Hans Frederiksen.
24/4	- 1912	Kommisær J. Chr. Frederiksen.
13/6	- 1922	Carl Bruun.
9/7	- 1936	Harding Christoffersen.
8/2	- 1979	Erna Louise Christoffersen.



Algade 43, med næsten det udseende som den har i dag.

Brugere af forretningen:

1920 - 1922	Modeforretningen Import.
1922 - ?	Trikotageforretning v. Inger Andersen.
1926 - ?	Købmandsforretning v. N. P. Jensen.
1930 - ?	Algades Vaskeri.
1931 - ?	Urmagerforretning v. Gerhardt Christensen.
1933 - 1936	Radioforretning v. Viggo Zobbe.
1936 -	Skrædderforretning v. Harding Christoffersen.

Beliggende: Algade 45.
Matrikel nr: 4 p.
Opført år: 1912.
Bygherre: Murer Jens Peder Nielsen.

Beboelsesejendom på 7 fag.
Karnappen blev opført 1929.

Før denne ejendom blev opført lå her et meget gammelt bindingsværkshus.

Det blæste omkuld under en kraftig storm omkring 1905-1910. Ejendommen var beboet af Chr. Jørgensen, og han forsøgte at stive de vaklende vægge af med skabe og andet men forgæves.

Den nuværende ejendom er en af de få i bykernen, der ikke har været brugt til erhverv.

Den har dog rummet en af byens personligheder, nemlig betjent Olsen som i mange år formåede at holde ro og orden i byen. Olsen var meget populær, og der er fortalt mange anekdoter om hans håndfaste måde at takle problemer f.eks. værtshusslagsmål på.

Tinglyste ejere:

30/4	- 1913	Murer Jens Peder Nielsen.
19/6	- 1914	Peder Jacob Pedersen.
29/6	- 1918	Cykelhandler Niels Andersen.
18/9	- 1923	Politibetjent Anton Olsen.
8/4	- 1964	Fhv. Gdr. Jens Ditlev Olsen.
26/5	- 1972	Smedemester Reinholt Hansen.
19/9	- 1977	Ib Ellebæk Pedersen.
23/1	- 1981	Inger Hansen.
4/7	- 1984	Birgit Aakermann.
22/6	- 1990	Hans Nielsen.

Beliggende: Algade 47, nuværende Turistkontor.
Matrikel nr: 39 c.
Opført år: Ukendt, men 1868 omtalt som ældre bygning.
Bygherre: Ukendt.

1878 bestod ejendommen af 4 længer.
Beboelseshuset var på ikke mindre end 17 fag.
Heraf var 5 fag forretning og 3 fag vævestue.
Der har naturligvis været mange om og tilbygninger gennem de mange år.
Sit nuværende udseende fik ejendommen stort set, i 1935, hvor den vestlige 2 etaget del blev opført.



Algade 47, 1935.

I mere end 100 år har der været købmandsforretning i ejendommen, og det har været en anseelig forretning.

Omkring århundredskiftet bestod den af 10 bygninger, mere eller mindre sammenbygget.

På arealet foran forretningen stod der i mange år en hånddrevet benzinpumpe der hørte til købmandsforretningen.

Den sidste købmand var Verner Sørensen, der startede i 1946, og i hans tid skete der en kraftig udvikling.

I 1962 blev der foretaget en del omforandringer og 10 år senere blev forretningsarealet udvidet til det dobbelte og var derefter et moderne minimarked.

1981 ophørte forretningen, og den blev lukket

1982 blev ejendommen overtaget af de nuværende ejere, Inga og Ib Andersen, som i en del af den tidligere købmandsforretning indrettede forsikringskontor for Alm. Brand.

Kontoret ophørte pr. 31-12-1992.

En anden del blev til Erhvervs og Turistkontor, det blev åbnet 1983. Efter få år blev erhvervsafdelingen udskilt fra turistafdelingen og kontoret hed derefter kun Turistkontoret. I marts 1993 er det blevet bestemt at kontoret i løbet af året skal flyttes til Algade 14, ved bytorvet.

Der blev også et lokale til Lokalhistorisk Arkiv. Det havde hidtil været i et meget lille lokale på kommunekontoret, Kirkevangen 11, hvorfra det flyttede i 1984.

Foruden den gamle købmandsforretning har der i den modsatte ende af ejendommen været mange andre erhverv, der var også et forretningslokale her i mange år.

I 1920 var der et reservedelsudsalg for landbrugsmaskiner, hvis ejer jeg ikke kender navnet på.

Ligeledes 1920 åbnes herreekviperingsforretningen Fix og Færdig v. Gunnar Gammelvind. Efter en brand et år senere ophørte denne forretning.

1922 åbnede installatør E. Hartmann Hjort en filial som blev bestyret af installatør Harald Jensen. Han flyttede 1938 til sin nyopførte ejendom på Kalundborgvej 1

1926 broderiforretningen Vestsjælland, v. Karen Egeberg, hun kom fra Algade 37.

1927 Sadelmager- og Tapetsererforretning v. Vilhelm Rutkjær.

1928 Algades Skotøjsforretning v. A. Andersen, han kom fra Algade 37 og flyttede i 1929 til Algade 36.

1930 damesalon v. O. Andersen, efter at være fraflyttet vender O. Andersen tilbage igen i 1939.

1943 var der herresalon v. Knud Jensen og 1962 damesalonen, Dubary, v. Lilly Jensen, der kom fra Algade 14. Salonen blev 1965 overtaget af Inge Lise Christensen, som 1968 flyttede den til Ledager 6.

Tinglyste ejere:
Arvefæste under kommunitetet.
18/6 - 1857 Væver Jørgen Hansen.



Algade 47, 1990.

28/3 - 1877 Johan Henrik Hansen.
17/9 - 1885 Købmand Hans Andreas Hansen.
18/5 - 1902 Holger Faber.
16/6 - 1919 Jens Jensen.
24/5 - 1923 H. E. Henriksen.
3/10 - 1927 Kai Gottschalck Hansen.
8/9 - 1928 Poul Mendelssohn Bartholdy.
19/10 - 1932 Frk. Jenny Jensen.
4/1 - 1944 Dagmar Jensen.
17/5 - 1962 Købmand Verner Provstgaard Sørensen.
31/1 - 1983 Inga Andersen.

Brugere af den store forretning:
1857 - 1877 Væver Jørgen Hansen.
1877 - 1885 Johan Henrik Hansen.
1885 - 1902 Købmand Hans Andreas Hansen.
1902 - 1919 Holger Faber.
1919 - 1923 Jens Jensen.
1923 - 1926 H. E. Henriksen.
1926 - 1927 Knud Hansen.
1927 - 1928 Kai Gottschalck Hansen.
1928 - 1932 Poul Mendelssohn Bartholdy.
1932 - 1940 C. Tuxen.
1940 - 1946 H. Schou Hansen.
1946 - 1981 Verner Provstgaard Sørensen.

1982 - 1992	Forsikringskontoret Alm. Brand v. Ib Andersen.
1984 - 1993	Turistkontoret.
1984 - -	Gørlev Lokalhistorisk Arkiv.

Andre erhvervslejemål i ejendommen:

- - -	Landbrugsmaskinreservedelsudsalg.
1920 - 1921	Herreekviperingsforretningen Fix og Færdig v. Gunnar Gammelvind.
1922 - 1938	Installatør E. Hartmann Hjorts filial v. Harald Jensen.
1926 - -	Broderiforretning v. Karen Egeberg.
1927 - -	Sadelmager og Tapetsererforretning v. Vilhelm Rutkjær.
1928 - 1929	Algades Skotøjsforretning v. A. Andersen.
1930 - -	Damesalon v. O. Andersen.
1939 - -	" "
1943 - -	Herresalon v. Knud Jensen.
1962 - 1965	Damesalonen Dubary v. Lilly Jensen.
1965 - 1968	" " v. Inge-Lise Christensen.

Beliggende: Algade 49, nuv. Gørlev Ejendomskontor.
Matrikel nr: 39 a.
Opført år: 1904.
Bygherre: Manufakturhandler Ludvig Heiberg.

Forretningsejendom i 2 etager, med beboelse på 1. sal.
Udvidet kraftigt i 1933 med en tilbygning på 62 m², ligeledes i 2 etager.
Ejendommen fik derved det udseende som den har i dag.

Manufakturhandler Ludvig Heiberg begyndte forretning i Gørlev 1899. Det skete formodentlig i en ejendom, der lå ved siden af eller på samme sted, som den nye ejendom.

En regning fra 1897 viser, at der også dengang var en Kontantforretning, den var ejet af Otto Rønnov og det er sikkert den forretning der blev overtaget af Ludvig Heiberg.

Den første ejendom blev opført 1894 af murer Hans Peder Jensen, det var en 1 1/2 plans ejendom på 7 fag, med forret-ning.

Ejendommen tilhørte murer Jensen indtil den store nye blev opført.

Heiberg solgte 1916 forretningen til Chr. Vilhelmsen. 1923 blev den overtaget af Wilhelm Hansen som drev den til sin død i 1956.

Forretningen blev derefter omdannet til A/S. Wilhelm Hansen og fungerede som sådan indtil 1968, hvor den blev overtaget af en medarbejder gennem flere år, Knud Lindqvist.

Navnet blev ændret til Textilhuset. Lindqvist flyttede 1975 forretningen til sin privatadresse på Kalundborgvej 21, hvor den stadig befinder sig.



Algade 49, omkring 1910.

Efter at den gamle manufakturforretning var ophørt, blev det store lokale delt i to mindre.

Det ene lokale blev brugt til julestue den første jul efter lukningen. I byen bliver der traditionelt arrangeret forskellige former for underholdning den sidste søndag før jul.

1976 åbnede Bruuns Kontorforsyning, men den lukkede 13 måneder senere.

Samme år åbnede Pottemagerens Ven v. Mette og Steen Petersen, de flyttede i 1977 til Algade 27.

Derefter flyttede Bybjerg Radio hertil fra Algade 14, den ophørte efter 1 1/2 år.

I 1982 blev ejendommen overtaget af den nuværende ejer, ejendomshandler Erik Mortensen, der flyttede Gørlev Ejendomskontor hertil fra Jernbanegade 1.

Samtidig flyttede forsikringsselskabet Baltica hertil, de kom også fra Jernbanegade 1.

Dette kontor blev lukket 1983 og lagt ind under Balticas Slagelseafdeling.

1983 åbnede Revisionskontoret v. Lisbeth og Erik Lykke Sørensen som kom fra Algade 14.

De sælger 1986 til Per Ole Nielsen, der hidtil havde drevet revisionsfirmaet Center Revision på Tjørnhøjvej 3. Efter overtagelsen forsatte Nielsen under navnet Center Revision.

I august 1991 flyttede Center Revision til sin nuværende adresse, Kalundborgvej 4.

Tinglyste ejere:
Grev Molkte, Nørager.

1/12 - 1892	Smed Søren Hansen.
9/1 - 1897	Murer Hans Peder Jensen.
25/6 - 1904	Ludvig Heiberg.
26/4 - 1916	Chr. Vilhelmsen.
25/10 - 1923	Wilhelm Hansen.
26/4 - 1982	Erik Mortensen.

Brugere af forretningen:

1899 - 1916	Manufakturhandler Ludvig Heiberg.
1916 - 1923	Chr. Vilhelmsen.
1923 - 1958	Wilhelm Hansen.
1958 - 1968	A/S. Wilhelm Hansen.
1968 - 1975	Textilhuset v. Knud Lindqvist.
1976 - 1977	Bruuns Kontorforsyning.
1976 - 1977	Pottemagerens Ven v. Mette og Steen Petersen.
1977 - 1978	Bybjerg Radio.
1982 - -	Gørlev Ejendomskontor v. Erik Mortensen.
1982 - 1983	Forsikringskontoret Baltica.
1983 - 1986	Revisionskontoret v. Lisbeth og Erik Lykke Sørensen.
1986 - 1991	Center Revision v. Per Ole Nielsen.



Samme ejendom efter udvidelsen i 1933.

Beliggende: Algade 50.
Matrikel nr: 7 t.
Opført år: 1935.
Bygherre: Tømrer Verner Petersen.

Beboelsesejendom i 1 1/2 plan. 1937 opførtes en fritliggende bygning til tømrerværksted.

Verner Petersen begyndte som selvstændig tømrermester i 1937 efter at have arbejdet hos sin fader, Anton Petersen, maskinsnedkeriet, Kalundborgvej.
Petersen blev senere ansat på sukkerfabrikken, hvor han arbejdede ca. 7 år.

Tinglyste ejere:
19/9 - 1936 Verner Petersen.
13/3 - 1941 O. C. Modin.
21/11 - 1958 Svend Erik Petersen.
5/12 - 1968 Anna Eleonora Christensen.
30/10 - 1973 Matros Leif Brogaard.
9/11 - 1978 Poul Petersen.

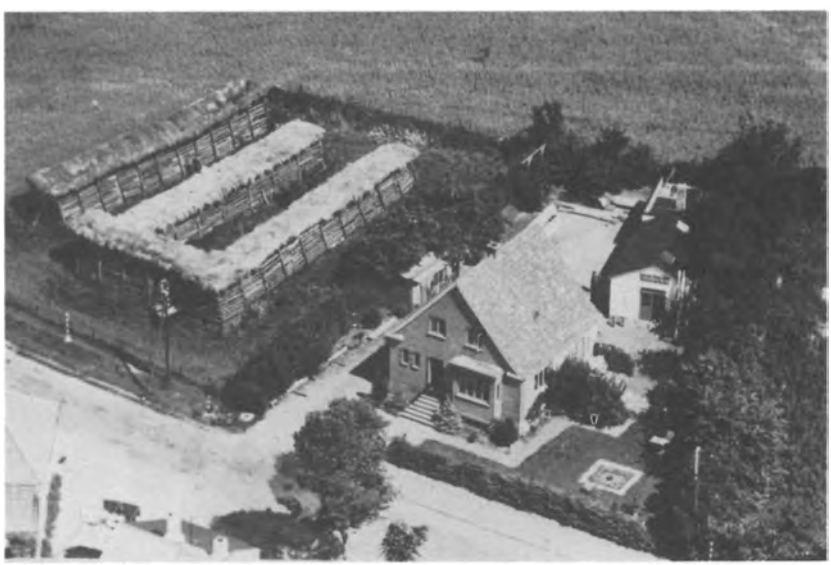

Algade 50, engang i fyrrene. I venstre side af billedet ses et tørvedepot. Kommunen måtte til en vis grad sørge for fordelingen af det brændsel som var til rådighed. Opmagasineringen af tørv i sådanne tremmehuse sikrede et nogenlunde tørt produkt.



Algade 53, "Slikmutters" forretning i 1955.

Beliggende: Algade 53.
Matrikel nr: 23 b.
Opført år: 1917, lidt usikkert.
Bygherre: Viggo F. Rasmussen.

Beboelsesejendom på 9 fag. Der blev i 1921 tilbygget 42 m². imod vest til forretning og slagtehus.

Slagterforretningen blev opført og drevet af slagter Frederik Zobbe, den ophørte efter ca. 3 år.

1924 åbnedes Algades Brødkiosk af murer Viggo Petersen, det var dog hans hustru, Karen Petersen, der var den daglige leder af forretningen.

Hun havde 25 års forretningsjubilæum i 1949 og på det tidspunkt hed udsalget, Algades Brødudsalg og Konfekture.

1958 solgte Karen Petersen udsalget til Karen Andersen, som drev det til 1965, hvor det blev overtaget af Erna og Valdemar Andreasen.

1966 var der atter ejerskifte, dennegang til Ingrid og Johannes Brøndel. De forsatte under navnet, Candy, til 1969, hvor forretningen ophørte. Der har ikke siden været erhverv i ejendommen.

I de mange år der var brødudsalg, blev det meget besøgt af byens skoleelever, det lå jo nær ved skolen og at smutte over til slikmutter tog ikke lang tid.

1926 averterede Sofie Jensen med vask og rengøring fra samme adresse.

Tinglyste ejere:

9/8 - 1918	Enke Marie Sørensen.
23/6 - 1920	Søren Sørensen, Hans Christensen og Johan Petersen.
15/10 - 1920	Frederik Zobbe.
4/11 - 1924	Ferdinand Pedersen.
25/3 - 1926	Murer Viggo Petersen.
12/4 - 1958	Karen Andersen.
21/11 - 1979	Frederikke Krag.
13/2 - 1981	Susanne Bengtson og Gert Agertoft.
1/9 - 1983	Karen Andersen.
7/12 - 1983	Birte Krag.
4/9 - 1986	Leif Friis Pedersen.
26/11 - 1991	Jesper Nielsen.

Beliggende: Blommeskoven 2.
Matrikel nr: 18 ah.
Opført år: 1991.
Bygherre: Eptal A/S.

Fabriksbygning på 3300 m². til omsmeltning af aluminiumsaffald.

Ved en licitation afholdt i marts 1991 lød byggeprisen på ca. 12 mill.

Det var for en bygning på 2000 m²., men inden byggeriet var kommet i gang, så var opgaven vokset til 3300 m². og prisen til 30 mill.



Fabrikken Eptal, feb. 1992.

Efter flere forsinkelser blev det første spadestik til den nye virksomhed taget i uge 21 1991.

Fabrikken blev indviet 1 november 1991, og efter at de mindre indkøringsproblemer er overstået fremstiller man ca. 40 ton aluminium daglig.

På årsbasis forventes en produktion på 20.000 ton.

Fabrikken, der beskæftiger ca. 40 mand, er opført med egnsudviklingsstøtte.

Dårlige lånemuligheder under opførelsen af fabrikken, bevirkede i sommeren 92 at der var tvivl om den fortsatte drift. Det lykkedes dog at få de nødvendige lån i hus og fabrikken betegnes nu som meget velfunderet.

Tinglyste ejere:
27/2 - 1991 Eptal A/S.



Duemosevej

Det er oprindelig en alle' til en gård som lå for enden af vejen, og som ikke blev udflyttet under udskiftningen.

Da byens fælles gadejord blev udstykket, måtte man sikre adgangen til de få tilbageværende gårde og derved opstod bl.a. Duemosevej.

Beliggende: Duemosevej 10.
Matrikel nr: 4 b.
Opført år: Ukendt, 1879 omtalt som ældre ejendom.
Bygherre: Ukendt.

> **1876 bestod ejendommen af et stuehus på 10 fag bindingsværk med stråtag.**
> **Sammenbygget med stuehuset var der en bygning på 17 fag, også bindingsværk med stråtag.**
> **De fire nordligste fag var dog med tegltag, her var der smedie.**
> **1896 opførtes et nyt stuehus, angiveligt fordi det gamle nedbrændte p.gr.a. en petroleumslampe, der blev væltet under leg.**
> **1904 blev der opført en bygning på 9 fag til bryggeri.**

Smedien var et arvefæste under kommunitetet, den lå lige op til en større gård, som blev udflyttet omkring 1870 og nu kendes som Møllegården på Kirkevangen 24.

Smedien blev år 1900 flyttet til en nyopført ejendom på Algade 40.

Det vi i dag kender som Gørlev Smedie blev således grundlagt på Duemosevej 10.

1904 indrettede brygger Julius Ricard Fog bryggeri i ejendommen, han kom fra Ruds-Vedby bryggeri.

Øllet, der blev fremstillet, mindede meget om det man kender som mørkt hvidtøl.

Fog begyndte som vognmand og flyttede til Sejersvej 1, i 1912. Bryggeriet blev købt af Slagelse Bryghus i 1916, så måske har de lejet bryggeriet fra 1912 til 1916.

Efter at Slagelse Bryghus havde overtaget bryggeriet, blev det brugt til depot og der var ansat en bestyrer.

Bedst kendt er nok Lars Knudsen og Vestergaard.

Efter nogle år med malerværksted ophørte ejendommens tid som erhvervsejendom.

Tinglyste ejere:

27/9 - 1838 Peder Andersen.
1/7 - 1873 Hans Hansen.
24/4 - 1877 Smed Søren Hansen.
18/4 - 1900 Tømrer Hans Christian Christiansen.

1/9 - 1904 Julius Ricard Fog.
29/1 - 1916 A/S.Slagelse Bryghus.
27/10 - 1955 Maler Henning Jørgen Johansen.
5/4 - 1967 Svejser Mogens Hilbert Jensen.

Beliggende: Dybekær 1.
Matrikel nr: 23 d.
Opført år: 1913.
Bygherre: Købmand Ole Frandsen Hansen.

Forretningsejendom med købmandsforretning.
Opført i 2 etager med lejligheder til udlejning.

Indtil 1969 har der været drevet købmandsforretning i ejendommen.

Købmand no. 2, Ricard Olsen, er vist nok den eneste der forsatte med forretning i byen efter at have solgt købmands-forretningen. Han flyttede til Kirkevangen 1 og begyndte viktualieforretning.

Efter den sidste købmand, Kai Pihl Olsen, blev der indrettet cafeteria, som startede under navnet Hygge-baren.

Den fik senere navnet Bornholmercafeen, derefter Gørlev Grill og til sidst, i august 1984, det nuværende navn, Det lille Apotek.

Den foreløbige sidste ejer, Kirsten Andersen, har valgt at lukke forretningen pr. 28 marts 1993.



Ca. 1920. Ejendommen længst til venstre er Dybekær 1, nuv., Det lille Apotek. Til højre ses Kalundborgvej 3 og 5.

Tinglyste ejere:

14/4	- 1913	Købmand Ole Frandsen Hansen.
1/2	- 1919	" Richard Olsen.
5/6	- 1923	" E. Kruse.
4/6	- 1924	Smedemester Vilhelm Petersen.
1/8	- 1925	Købmand Søren Hansen.
12/1	- 1954	" Mogens Højland
21/6	- 1956	" Bonni Jensen
6/6	- 1962	" Egon Christiansen.
9/7	- 1965	" Kai Pihl Olsen.
2/4	- 1969	Handelsmand Bent Pedersen.
28/1	- 1970	Representant Albert Laursen.

Brugere af forretningen:
Til 1969, de skiftende ejere.

1970	- -	Hygge-baren v. Birte Laursen.
-	-	Bornholmercafeen.
1980	- 1983	" v. Mona og Erik Nielsen.
1983	- 1983	Gørlev Grill v. Henning Jørgensen.
1983	- 1991	Det lille Apotek v. Anna Søe og Jørn Mikkelsen.
1991	- 1993	" " " v. Kirsten Andersen.

Beliggende: Dybekær 3.
Matrikel nr: 23 e.
Opført år: Ca. 1916.
Bygherre: Viggo F. Rasmussen.

Beboelsesejendom med 4 lejligheder i 2 etager.

Opført til udlejning og selv uden forretninger har der været drevet flere erhverv fra ejendommen.

F.eks. installatør Aage Martinsen der boede her fra 1925, her måtte køkkenet samtidig fungere som elektrikerværksted.

Martinsen flyttede ca. 1928 til Algade 30.

Inspektør Jens Chr. Sørensen drev i 1950-erne en betydelig forsikringsvirksomhed herfra.

Tinglyste ejere:

24/5	- 1920	H. Frederiksen og murer L. Christiansen.
20/5	- 1926	Fru Anna Duekov.
16/7	- 1932	Blikkenslagermester J. Christiansen.
17/12	- 1940	Murer V. Petersen.
14/9	- 1946	Mejerist Holger Johs. Sørensen.
16/6	- 1951	Inspektør Jens Chr. Sørensen.
29/8	- 1960	Inge Schou Sørensen.

6/9 - 1962 Poul Henry Christiansen.
14/11 - 1966 Chr. Olaf Nielsen.
9/9 - 1976 Birgitte Ringholm Nielsen og Jan Håkon Skinnes.
Inger Laursen og Flemming Bakkegård Hansen.
18/1 - 1980 Birgitte Ringholm Nielsen og Jan Håkon Skinnes.
8/7 - 1991 Henrik Andersen og Ebbe Kristiansen.

Beliggende: Dybekær 4.
Matrikel nr: 23 r.
Opført år: 1935.
Bygherre: Snedker Henry Nielsen.

Beboelsesejendom.

I årene fra 1936 til omkring 1943, drev fru Anna Nielsen fra hjemmet vaskeri og strygning.

Tinglyste ejere:
19/10 - 1935 Snedker Lars Henry Rasmus Nielsen.
3/12 - 1975 Arne Pedersen.
16/11 - 1977 Leif Andersen.
15/6 - 1988 Verner Nielsen.
16/11 - 1992 Aksel Vårshøj og Elly Svenningsen.



Dybekær og Rørmosevej. Midt i billedet er der i dag opført plejehjem. Landejendommen til venstre er nedrevet og en del af jorden er brugt til 5 boligblokke med ialt 20 lejligheder. Ejendommen i forgrunden midt i billedet, er også nedrevet, den har givet plads til en boinstitution.

Beliggende: Dybekær 5.
Matrikel nr: 23 g.
Opført år: 1913.
Bygherre: Lars Nielsen.

Beboelsesejendom med 2 lejligheder.

Der har ikke været egentlig forretning i ejendommen, der har dog alligevel været drevet radioforretning herfra. Det var Viggo Zobbe som åbnede i 1930.

Zobbe fremstillede selv radioer og højtalere. Tømrer Anton Petersen hjalp med at dreje nogle store træ-tragte, til højtalere.

For at forstærke dem blev de omviklet med selvbindergarn, som blev lakeret. Derefter kunne Zobbe montere de nødvendige spoler og magneter.
Han flyttede 1933 til Algade 43.

Tinglyste ejere:
23/12 - 1914 Fhv. Gdr. Christian Larsen.
15/12 - 1921 Christian Thomsen.
27/5 - 1922 Teglværksejer Christian Larsen.
27/3 - 1924 Inger Mathilde Zobbe.
25/6 - 1937 Jens Christian Nielsen.
18/10 - 1940 Rasmus Pedersen.
22/11 - 1957 Poul Larsen.
12/7 - 1976 Preben Johannes Christensen.
17/12 - 1985 Asbjørn Roland Nielsen.
27/5 - 1987 Lis Hansen.
21/8 - 1990 Michael Jonassen.
3/6 - 1992 Marianne Egebjerg Hansen.

Beliggende: Gildehøjvej 15.
Matrikel nr: 14 p.
Opført år: -
Bygherre: -

Landbrugsejendom, som omkring 1920 blev blev ændret til handelsgartneri med 1 drivhus på 100 m².

I årene efter 1955 blev det gamle drivhus erstattet af 3 nye på ialt 1900 m².

Efter et ejerskifte i 1978 blev produktionen omlagt således at der i dag kun fremstilles potteplanter. Det foregår i moderne indrettede drivhuse.

Tinglyste ejere:
18/1 - 1909 Hans Gustav Johansen.
16/12 - 1918 Murer Laurits Christiansen.
1/7 - 1920 Gartner Theodor Knøvl.



Gildehøjvej 15 omkring 1965.

21/4 - 1952 Frederikke Karoline Knøvl.
6/4 - 1955 Thormod Nielsen.
22/2 - 1978 Christian Asger Andersen og G. Kjeldgaard Andersen.

Beliggende: Gørlev Landevej 5. Shell Service. Bistro Cafeteria.
Matrikel nr: 4 ax.
Opført år: 1969.
Bygherre: Sven Guldmann.

Tankstation med Cafeteria.

Siden opførelsen er der flere gange sket udvidelser og ombygninger.
Ikke mindst cafeteriavirksomheden har gennemgået flere udvidelser.

Tinglyste ejere:
31/7 - 1965 A/S. Dansk Shell.
12/6 - 1969 Sven Guldmann.
23/7 - 1971 A/S. Dansk Shell.
23/12 - 1976 Flemming Sørensen.
10/3 - 1986 A/S. Dansk Shell.

Brugere:
1969 - 1973 Sven Guldmann.



Shellstationen 1991.

1973 - 1976 Karen og Kai Zimmermann.
1976 - - Solvej og Flemming Sørensen.

Beliggende: Helsingevej 17.
Matrikel nr: 14 ø.
Opført år: Ca. 1936.
Bygherre: Teglbrænder Helge Larsen.

Beboelsesejendom med mindre forretningslokale indrettet til købmandsforretning.

Helge Larsen var søn af teglværksejer Chr. Larsen og arbejdede på teglværket, og det var hans hustru der passede købmandsforretningen indtil ca. 1962 hvor den ophørte.

Forretningslokalet blev 1963 inddraget til beboelse.

Fra 1938 drev Larsen benzinstationen på Algade 15.

Tinglyste ejere:
16/2 - 1936 Teglbrænder Helge Larsen.
12/5 - 1967 Bmd. Johannes Nielsen.
2/7 - 1986 Niels Ebbe Sørensen.

Beliggende: Helsingevej 19, tidligere Teglværk.
Matrikel nr: 14 a.
Opført år: 1884.
Bygherre: Gdr. Peter Schnell Hasle.

Teglværk der ved starten kun bestod af en bygning som var en teglovn på 15 x 15 meter.
1896 var der yderligere opført 3 tørrelader på tilsammen 50 fag eller ca. 85 meter.
Til beboelse opførtes senere en flot villa.

Jordstykket, som tidligere havde hørt under Birkemosegården, Kirke-Helsinge Sogn, blev udstykket 1875, men der foreligger intet om teglværket før 1884, hvor ovnen blev brandforsikret.

Råmaterialet, leret, blev fra begyndelsen opgravet på området ved teglværket.

Lergravningen bredte sig efterhånden imod byen bag ejendommene på Helsingevejs, og Kirkevangens, øst-side.

Foråret 1921 var en krisetid for teglværket, den blev løst ved at et konsortium af arbejdsmænd med fagforeningskasserer Chr. Larsen som formand overtog driften. Senere samme år købte Chr. Larsen selv teglværket.

De sidst år teglværket arbejdede fik man ler fra Ubby, det blev transporteret hertil af skiftende vognmænd.

Fabrikationen ophørte 1969 og den daværende ejer, Vagn Petersen, arbejdede med planer om, at den store ovn skulle bruges til affaldsforbrænding.



Helsingevej 19, Gørlev Teglværk 1960.

Petersen opgav planen, men 1970 blev den taget frem igen, af Peter Dyrby Jensen, som dog også opgav at føre den ud i livet. De store gamle bygninger kom ikke mere i brug.

1970 blev ejendommen solgt, og beboelsen indrettet til klubværelser for tyrkiske gæstearbejdere ansat på Gørlev Jernstøberi.

Tørrehallerne og ovnen er forlængst nedrevet.Tilbage fra tiden som teglværk står i dag kun et enkelt maskinhus.

Tinglyste ejere:

5/3	- 1875	Peter Schnell Hasle.
1/3	- 1907	Andreas Gorm.
26/1	- 1916	Johan Christian Loose.
2/9	- 1918	Handelsmand Frederik Jacobsen.
20/1	- 1921	Teglværksbestyrer S. Sørensen.
10/10	- 1921	Christian Larsen.
25/4	- 1935	Vognmand Hans Simonsen, Ballerup, og Gdr. Hans Jensen, Sønderborg.
5/7	- 1938	Christian Larsen.
12/9	- 1941	Købmand O. C. Modin, Hønseriejer Asger Nielsen og Inspektør Frederik Suur, hver for 1/3 del.
8/3	- 1943	Asger Nielsen til O. C. Modin, 1/3 del.
18/11	- 1950	O. C. Modin til Frederik Suur, 2/3 del.
12/4	- 1965	Disponent Vagn Stener Petersen.
25/7	- 1970	A/S. Gørlev Jernstøberi og Maskinfabrik.
23/6	- 1978	Sven Ivar Duus Jensen.
10/6	- 1983	Gyda Assarson.
27/8	- 1987	Helsingevej Handelsfirma ApS.

Foruden ejere har der også været forpagtere:

	- 1896 -	Klaus J. Pedersen.
	- 1919 -	S. Sørensen.
	- 1922 -	Chr. Thomsen.
1937	- -	Chr. Lundgaard Andersen og L.J. Hansen.





Illebjerg

Vejen er fremkommet på samme måde som Duemosevej. Den gik til den tidligere præstegård, som lå omtrent imellem det nuværende menighedshus og kirken.

Gården blev 1869 udflyttet og genopført på Tjørnhøjvej.
Den fik navnet Solbjerggården og har afstået jord til en meget stor del af villaområderne i byen.

Før udflytningen var boligen til præsteembedet flyttet til Bakkendrup og begge kirker blev betjent derfra.

Beliggende: Illebjerg 2.
Matrikel nr: 1 ar.
Opført år: 1902.
Bygherre: Indre Mission.

Opført til missionshus med 2 mødesale og 2 lejligheder.
Ejendommen er på 13 fag.

Grunden til byggeriet blev skænket til Indre Mission af gdr. Henrik Kristensen, Solbjerggården.

Missionshuset blev indviet 1. december 1902

Fra 1. januar 1919 var der indlagt elektrisk lys, der var dog nogen utilfredshed med kvaliteten under det første møde efter indlæggelsen.

Lokalerne har lejlighedsvis været brugt til almindelig skoleundervisning.

Efter at have stået tom i flere år, blev den sidste af de meget små lejligheder nedlagt i 1987.

Den var på 48 m².

Tinglyste ejere:
10/8 - 1911 Indre Mission.

Jernbanegade

Denne lille sidegade til Østerled blev anlagt samtidig med jernbanen og stationen i 1898.

På pladsen foran stationen blev der i mange år afholdt heste og grisemarked hver tirsdag. Dyrene blev øremærkede med små metalskilte, som var fremstillet af den lokale blikkenslager.

Når opkøbene var overstået blev dyrene drevet op i een eller flere togvogne og transporteret til slagterierne.

På stationens sporareal var der et sidespor som gik til en særlig læsserampe, der lå for enden af Jernbanegade, her var det nemt at læsse kreaturvognene.

Afregning mellem opkøberen og sælgeren fandt mange gange sted indenfor i hotellets lune restaurationslokale.

Strækningen mellem Østerled og Sdr. Alle har i flere tilfælde været afspærret for at blive brugt til store offentlige baller, såkaldte astfaltballer.

Det foregik sidst i 5o-erne.

Beliggende: Jernbanegade 1.
Matrikel nr: 48.
Opført år: 1975.
Bygherre: Ejendomshandler Erik Mortensen.

Ejendom indrettet til 2 kontorer.

Efter opførelsen indflyttede forsikringsselskabet Baltica der kom fra Algade 34, de åbnede 1. oktober 1975.

1982 flyttede forsikringskontoret til Algade 49.

Ejendommens ejer, Erik Mortensen, flyttede sit firma Gørlev Ejendomskontor hertil fra Slagelsevej 47. Han åbnede også i oktober 1975.

Dette kontor flyttede samtidig med Baltica til Algade 49 i 1982

Tinglyste ejere:

	-	D.S.B.
26/8	- 1975	Erik Mortensen.
25/1	- 1981	Bent Andersen.
6/4	- 1984	Aage Rasmussen.



Gørlev Station, bemærk bommen til højre for indgangen, den var til at tøjre hestene ved, når man havde ærinde på stationen.

Beliggende: Jernbanegade 3, tidligere Gørlev Station.
Matrikel nr: 47.
Opført år: 1898.
Bygherre: De danske statsbaner.

Stationsbygning med lejlighed for stationsforstanderen.
Derudover forskellige kontorer, billetsalg og venteværelse.
Fritliggende varehus og læsserampe.

Den nye banestrækning blev indviet 30. april 1898. Det var nok noget af en tilfældighed at det blev Gørlev som fik stationen.

Under planlægningen af jernbanen var det Kirke-Helsinge der skulle være stationsbyen, det var dengang hovedbyen men af ukendt grund blev det Gørlev, der sejrede.

Det blev årsagen til byens rivende udvikling som egentlig startede samtidig med banens anlæg.

Uden banen var der heller ingen sukkerfabrik blevet bygget i Gørlev, den var jo baseret på levering af roer med banen.

Efter jernbanens anlæggelse blev stationen også brevsamlingssted.

Der var intet posthus i byen idet postbesørgelsen hidtil var foregået med postdiligencen som daglig udgik fra Augerup Kro og kørte til både Slagelse og Kalundborg.

Augerup Kro lå på Bjerge Landevej 16 og brevsamlingsstedet lå lige overfor på Bjerge Landevej 17.

Herfra udgik også de postbude som var tilknyttet byen og omegnen.

Brevsamlingsstedet fungerede fra 1852 og til 1898, hvor denne funktion blev flyttet til Gørlev Station, der blev lagt under Høng postdistrikt.

Stationen var brevsamlingssted indtil 1920 hvor byen fik sit nuværende posthus.

1919 blev der på Gørlev Hotel afholdt et møde om en planlagt jernbane. Den skulle gå fra Ruds-Vedby, over Sæby og Gørlev til Reersø, men interessen må åbenbart ikke have været stor nok til at gennemføre planen.

Slagelse-Værslevbanen ophørte med persontransport 22. maj 1971 og har siden kun været brugt til sukkertransport fra sukkerfabrikken, og fra 1992 til transport af aluminiumsaffald til fabrikken Eptal A/S.

Igennem flere år har der den sidste søndag før jul været arrangeret persontransport med et veterantog trukket af et damplokomotiv. Kørselen udgår fra Høng og går til Slagelse, Gørlev og Ruds-Vedby.

1990 blev skinnelegemet taget op på strækningen fra Værslev og til Gørlev.

Det samme er tilfældet med de fleste af skinnerne på stationens rangerområde.

Efter banens ophør blev bygningen solgt, og der blev indrettet antikvitetsforretning i en del af ejendommen. Den blev åbnet 1975 men ophørte 1. november 1978.

Lokalerne indgik derefter i beboelsen.

Stationsforstandere:

1898 - 1907	Ukendt.	
1907 - -	Stationsforstander	Georg Holm.
- 1935 -	"	Mortensen.
1939 - -	"	C. C. Jensen.
- 1951 -	"	Aage Teglbjerg.



Gørlev Station 1943, til højre ses stationen med varehuset. Midt i billedet foran hotelbygningen ses læsserampen, der bl.a. blev brugt når der havde været heste og grisemarked på stationspladsen. Dyrene blev drevet op af rampen og ind i jernbanevognene for videre transport til slagterierne.
Til venstre for læsserampen ligger "Foderkassen", magasinbygningen for Helsinge-Gørlev Foderstofforening.



Et sørgeligt billed, fra 1990, med tilgroede skinner foran perronen og oplagring af de skinner der er optaget på strækningen imod Værslev.

1956 - 1969	"	O. K. F. Andersen.
1969 - 1971	"	H. C. M. Hechmann.

Tinglyste ejere:

indtil 1975	De danske Statsbaner.
16/12- 1975	Svend Pallesen.
23/12- 1975	Margareta Hedlund-White.
2/6 - 1981	Anthony White 1/2-delen.

Beliggende: Jernbanegade 8, tidl. Gørlev Hotel, nu nedrevet.
Matrikel nr: 1 h.
Opført år: 1897 til 1901.
Bygherre: Gæstgiver Søren Peter Rasmussen.

Hotelbygningen stod færdig 1897 og bestod af tre længer, hvoraf den midterste var 9,4 x 9,4 meter, i 2 etager og beregnet til gæstgiveri.
De 2 sidelænger var lige store, 18,0 x 9,4 meter.
Den ene var til teatersal og den anden til privat beboelse.
1901 blev der opført en tilbygning på 158 m² til scene ved teatersalen, samt en rejselade på 15,7 x 9,4 meter, og en staldbygning på 17,0 x 8,8 meter.
Der blev samtidig opført en keglebane.

Gæstgiverbevillingen blev overført til Gørlev Hotel fra Augerup Kro, Bjerge

Landevej 16. Da kroens ejer omkring århundredskiftet hed Søren Peter Rasmussen ligesom hotellets bygherre, så må det formodes at det var den tidligere kromand der lod det nye hotel opføre.

Efter at jernbanen i 1898 var blevet anlagt var der ikke mere brug for kroen, postdiligencen ophørte samtidig med banen åbning og brevsamlingsstedet blev også flyttet til Gørlev.

Hotellet har haft mange ejere og det har altid dannet ramme om en masse aktiviteter.

Igennem mange år arrangerede håndværkerforeningen således hvert år dilettantforestillinger, bl.a. for at skaffe penge til forskellige formål.

Det var f.eks. på den måde at man fik astfalteret fortovene på strækningen Østerled, Sdr. Alle, Hotellet.

Det første år gav forestillingen midler til at ordne det på strækningen fra Algade og til Sdr.Alle.

Næste år nåede man lidt forbi den lille kirke og tredie år til hotellet.

Det var naturligvis også rart at kunne komme til station og hotel uden at skulle bruge lange støvler.

Hotellet har 2 gange leveret vand til byens vandværk, første gang var i 1912 hvor man for 10 kr. årligt fik lov til at anbringe en pumpe "i hotellets udmærkede brønd".

Pumpen blev fjernet i 1917, men i 1925 måtte hotellet igen træde hjælpende til fordi vandværket ikke kunne levere tilstrækkeligt med vand til forbrugerne.

I rejseladen var der en lejlighed på 1 sal, her boede staldkarlen, som tidligere skulle tage sig af gæsternes heste.

Jobbet blev i april 1919 givet til Jens Peter Jensen. En senere staldkarl, Hans Hansen kaldet "stald-hans" begyndte at køre hyrevogn og fragtkørsel.

Det udviklede sig til en god forretning, som han i 1948 kunne overdrage til sin søn, Børge Hansen der forsatte igennem mange år.

På pladsen foran rejseladen stod i en del år en benzinstander, som også blev passet af familien Hansen.

På hotellet har der også igennem nogle år været biografforestillinger. Det var en omrejsende biograf fra Næstved der jævnlig besøgte byen, ejeren hed Vilhelm Rechendorf, men han var i kompagni med blikkenslager Cilius Petersen, Gørlev.

Det ophørte omkring 1913, hvor Cilius Petersen etablerede fast biograf på Algade 19.

Der har også været afholdt mange udstillinger, møder og fester af alle slags.

Gørlev Skakklub havde i mange år deres ugentlige skakaften og deres årlige skakturneringer i hotellets lokaler.
Klubben flyttede senere til centralskolen.

1938 blev den tidligere staldbygning ombygget til en badmintonhal, og her har mange af byens borgere tilbragt en del af deres fritid med at dyrke badmintonsporten.

Også keglebanen har været flittigt brugt og ligesom med badminton har

keglesportens udøvere formået at gøre sig bemærket ved mange arangementer rundt i landet.

23. marts 1981 nedbrændte en af hotellets bygninger, den tidligere "Foderkassen", 3 måneder senere, 11. juni, brændte keglebanen. Begge brande var påsatte.

Efter nogle svære år blev hotellet lukket i 1985 og ret hurtigt efter blev det overtaget af sukkerfabrikken som i 1986 fik tilladelse til at nedrive det gamle hotel.

Tinglyste ejere:

7/12 - 1897	Gæstgiver Søren Peter Rasmussen.
19/12 - 1899	Politifuldmægtig Holger Jespersen.
4/7 - 1907	Jens Christian Jensen.
3/12 - 1918	Anders Kristian William Petersen. (søn af Maskinfabrikant Peder Petersen.)
1/7 - 1921	Aage Alfred Stephensen.
14/1 - 1924	August Fr. Olsen.
30/6 - 1928	Ernst Larsson.
13/12 - 1929	Sigurd Olsen.
22/12 - 1944	Fru Kaja Johanne Sørensen.
22/2 - 1945	Bestyrer William Brandt Nielsen.
13/2 - 1973	Hans Jacob Larsen.
10/3 - 1978	Sven Ivar Duus Jensen.
25/3 - 1983	Preben Pedersen.
12/4 - 1985	Knud Hansen Invest ApS.
20/3 - 1986	De Danske Sukkerfabrikker.

Ved århundredskiftet har der været mindst to bestyrer:

1899 - -	O. Kierkegaard, der kom fra Aarhus.
1901 - -	Købmand Andreas Hansen.



Gørlev Hotel umidelbart før det blev lukket i 1985. Siden opførelsen omkring århundredskiftet er der næsten intet ændret på ejendommens udseende.

Beliggende: Jernbanegade 12, nu nedrevet Magasinbygning.
Matrikel nr: 1 c.
Opført år: 1917.
Bygherre: Helsinge Gørlev Foderstofforening.

Lagerbygning på 235 m², 22 fag.
Opført til foderstofmagasin.

Magasinet blev til daglig omtalt som "Foderkassen".

Det fungerede til omkring 1968 og blev derefter i nogle år brugt som lager.

Fra stationens sporareal var der lagt et sidespor hen til bygningen, så det var muligt at transporterer foderstofferne direkte fra jernbanevognene og ind på magasinet.

1969 var der planer fremme om at indrette klubværelser i bygningen, det blev dog ikke til noget.

1. januar 1981 opstod der brand i bygningen, skaden var dog ret begrænset. 23. marts brændte det igen, dennegang stod bygningen ikke til at redde, og den nedbrændte og henlå som ruin i flere år uden oprydning eller genopbygning.

1986 blev resterne overtaget af sukkerfabrikken som nedrev de sidste murrester. Arealet blev derefter sammenlagt

Tinglyste ejere:

19/12 - 1916	Helsinge Gørlev Foderstofforening.
14/11 - 1969	A/S.Gørlev Jernstøberi.
5/8 - 1976	Hans Jacob Larsen.
10/3 - 1978	Sven Ivan Duus Jensen.
28/4 - 1986	A/S.De Danske Sukkerfabrikker.



Stationspladsen i 1966. I baggrunden Helsinge - Gørlev Foderstofforenings magasinbygning, kaldet "Foderkassen". I forgrunden er pigespejderne fra Gørlev på vej til Mols.



Jødeland 2, 1990.

Beliggende: Jødeland 2, nuv. Franks Taxi.
Matrikel nr: 2 ed.
Opført år: 1986.
Bygherre: Vognmand Frank Høj.

Garageanlæg med værksted og kontor.

Det nye anlæg blev taget i brug omkring nytår 1986-87. Fra en beskeden start i maj 1978, er "Franks Taxi" vokset til en større virksomhed med mange ansatte.

Bilparken dækker alt fra almindelige taxi over liftbus til mindre og større busser.

Firmaet blev i de første år drevet fra hjemmet, Vandværksvej 11.

Tinglyste ejere:
9/11 - 1960 Engely Andersen.
15/1 - 1986 Frank Høj.

Kalundborgvej

Dette er byens indfaldsvej fra nord og vest.
Der er ikke ændret på vejforløbet i forhold til de tidligste kendte kort.

Beliggende: Kalundborgvej 1.
Matrikel nr: 23 k.
Opført år: 1938.
Bygherre: Installatør Harald Jensen.

Beboelsesejendom med forretningslokale til elektriske artikler.

Harald Jensen havde i 16 år drevet forretning fra Algade 47 før han flyttede til sin nyopførte ejendom.

Efter Harald Jensens død overtog hans mangeårige svend, Bent Nielsen, installationsværkstedet som bestyrer. Fru Jensen forsatte med at passe forretningen.

1970 overtog Bent Nielsen helt værkstedet som han forsat driver.

Tinglyste ejere:

17/3 - 1916	Malermester N. Ferdinand Valdemar Holkjær.
10/2 - 1919	V. Zinglersen.
22/7 - 1938	Bestyrer Harald Jensen.
30/5 - 1960	Clara Nielsine Kathrine Jensen.



Kalundborgvej 1, 1992.

Beliggende: Kalundborgvej 2.
Matrikel nr: 7 u.
Opført år: 1954.
Bygherre: Vognmand Frede Petersen.

Benzintankanlæg.

Frede Petersen åbnede i august 1954 tankstationen, som dengang forhandlede ORA benzin og olieprodukter.

Petersen havde drevet lillebilforretning siden 1945, og det forsatte han med samtidig med tanken.

Under krigen 1940-45 havde kommunen på grunden opstillet nogle store lagerskure til opbevaring af tørv. De er vist under Algade 50.

Et mindre træhus ved tanken har sin egen historie.

Det var oprindeligt garage ved biografen, men blev solgt til møllebygger Falk Christensen som garage.

Derefter blev det overtaget af Frede Petersen, som dengang boede på Solager og manglede en garage. Efter at tanken var etableret blev huset flyttet hertil og ombygget til opholdsrum for tankpasseren.



Billedet er fra transportstrejken i 1955, hvor kun ORA-tankene fik leveret benzin. Under Algade 24 kan man se at køen gik helt derop, og den forsatte på både Kirkevangen, Østerled og Slagelsevej.



ORA-tanken som den var omkring 1957. Ved depotet ses Frede Petersen og hans hyrevogn.

Under en transportarbejderstrejke i 1955 var der kun ORA tanke, der fik leveret benzin. Det gav nogle enorme køer af både biler og motorcykler. Faktisk gik den ventende kø hele vejen igennem byen.

Tanken var blokeret af ventende forbrugere og ventende tankvogne. Petersen stod hele tiden med benzinpumpens pistol i hånden, det må have været en fin start på den næsten nye tank.

ORA tanken skiftede 1969 navn til Texaco.

1980 ophørte Petersen med at forhandle benzin men forsatte med bilgas nogle få år.

1985 ophørte også lillebilkørselen og 1986 blev ejendommen solgt og den nye ejer, Jørn Mikkelsen, indrettede grillbar i den eksisterende bygning. Grillen ophørte ca. 1. september 1991.

Efter et ejerskifte i 1993 er ejendommen ombygget og istandsat og den åbner igen som Grill-forretning.

De nye ejere har planlagt åbningen til Langfredag d. 9 april 1993.

Tinglyste ejere:

23/12 - 1937 Mads Peder Andersen.
1/9 - 1953 Frede Petersen.
20/12 - 1985 Jørn Mikkelsen.
2/3 - 1993 Leif Jensen og Gudrun Waksvik Jensen.

Beliggende: Kalundborgvej 4.
Matrikel nr: 7 ac.
Opført år: -
Bygherre: -

Beboelsesejendom på ca. 130 m².

Revisor Per Ole Nielsen flyttede sit firma Center Revision hertil i august 1991.

Samtidig skiftes navn til Dansk Center Revision.

Revisionskontoret havde siden 1983 haft lokaler på Algade 49.

Tinglyste ejere:

17/9 - 1955 Knud Jensen.
7/7 - 1959 Hans Hansen.
14/10 - 1967 Frk. Charlotte Madsen.
1/7 - 1991 Per Ole Nielsen.

Beliggende: Kalundborgvej 5.
Matrikel nr: 23 h.
Opført år: 1913.
Bygherre: Gmd. Christian Hansen, Frankerup.

Beboelsesejendom med 2 lejligheder og fritliggende udhus, bl.a. beregnet til malerværksted.



Kalundborgvej engang i tyverne. Ejendommen der ligger som nr. 2 til venstre, er Kalundborgvej 5. Bemærk det særprægede tagudhæng som gik ud over en lille terrasse

Ejendommen var fra opførelsen beboet af malermester og tømrersvend Johannes Hansen.

4. juni 1954 blev der åbnet en nyindrettet slagterforretning af slagter Eigil Jensen. Han var året før begyndt en kødtur.

Forretningen ophørte 31. december 1981.

1985 gennemgik forretningen en større ombygning og blev samtidig udvidet og moderniseret.

27. december 1985 blev den genåbnet af Eigil Jensens søn, Gert Jensen, under navnet, Den lille Slagter.

Denne forretning ophørte i 1987.

1990 blev det nuværende loppemarked åbnet af Lund Petersen.

Tinglyste ejere:

23/6 - 1913 Christian Hansen.
13/12 - 1919 Th. Egebjerg.
30/3 - 1926 Frederik Nielsen.
8/6 - 1946 Frederik Larsen.
10/10 - 1953 Eigil Jensen.
27/7 - 1983 Gert Jensen.
31/5 - 1990 E. D. Petersen.



Kalundborgvej 5, 1992.

Beliggende: Kalundborgvej 7, "Evolvere"
Matrikel nr: 2 b.
Opført år: 1908.
Bygherre: Wiggo Fischer Rasmussen.

Beboelsesejendom på 12 fag, staldbygning på 12 fag, vognport på 2 fag. I de følgende 5 år blev der opført yderligere 5 bygninger på tilsammen 39 fag til stald og udhuse. De sidst opførte bygninger er senere nedrevet.

Foruden at drive landbrug var Wiggo F. Rasmussen også ejendomshandler og handelsmand. En del af grundene omkring Algade, Søager og Dybekær, med matrikel numre begyndende med 6 og 23, er udstykket af Wiggo F. Rasmussen, han har også opført flere ejendomme til salg.

Allerede før århundredskiftet drev Rasmussen handelsgartneri og frøhandel, det blev forsat også af kommende ejere.

Bl.a. var den senere graver Otto Jørgensen ansat her i nogle år indtil ca. 1924.

En lejlighed var i årene 1919 til 1925 udlejet til byens første advokat, overretssagfører H.J. Fraas, det er dog usikkert om han herfra drev sin praksis. Det har i så fald kun været i kort tid idet han i 1921 havde kontor på Østerled 19.

En regning dateret 1914 viser at Fraas dengang havde kontor både i Slagelse og Gørlev, ejendommen på Østerled blev opført 1914 og måske har Fraas åbnet kontor der på det tidspunkt.

Fra 1920 blev der drevet en anseelig dyrlægepraksis af dyrlæge Møller.

Tinglyste ejere.

15/12 - 1908	Wiggo Fischer Rasmussen.
30/12 - 1920	Dyrlæge E. B. Møller.
6/1 - 1943	Frk. Theodora Møller.
6/4 - 1971	Gørlev Kommune.
8/9 - 1971	Læge Jørgen Rude.

Beliggende: Kalundborgvej 18. A. Andersens Maskinforretning.
Matrikel nr: 7 bp.
Opført år: 1961.
Bygherre: Maskinhandler Asger Andersen.

Landbrugsmaskinforretning med beboelse.

Asger Andersen åbnede maskinforretningen 5. juli 1961.

Siden starten er virksomheden vokset voldsomt. Der er foretaget mange tilbygninger til værksteder, lager og udstillingslokaler.

Det foreløbig sidste tiltag skete i 1984 hvor Asger Andersen overtog naboejendommen, Kalundborgvej 20, som havde rummet Gørlev Maskinsnedkeri.



Kalundborgvej 18, 1989.

Året efter blev værkstedsbygningerne og beboelsesejendommen nedrevet og på grunden blev opført den store udstillingsbygning som i dag kendetegner firmaet.

Udstillingsbygningen blev indviet 1. juli 1986, meget tæt på firmaets 25 års jubilæum.

Siden 1985 har firmanavnet været Asger Andersens Maskinforretning A/S.

Tinglyste ejere:
21/9 - 1961 Asger Andersen.
31/1 - 1985 Asger Andersens Maskinforretning A/S.

Beliggende: Kalundborgvej 20, tid. Gørlev Maskinsnedkeri.
Matrikel nr: 7 h.
Opført år: Ca. 1906.
Bygherre: Tømrer Anton Pedersen.

Beboelsesejendom på 73 m2., 10,3 x 7,3 meter.
Til tømrervirksomhed var der flere tilstødende bygninger.
De nedbrændte 1932 og blev genopført som en fritliggende værkstedsbygning.
1938 blev stuehuset udvidet med en tilbygning i 2 etager.
Den var på 90 m2, 11,9 x 7,6 meter, i stueetagen var der udstillingslokaler.

Virksomheden fik navnet Gørlev Maskinsnedkeri. Det var en af byens store arbejdspladser og beskæftigede op til 15 mand.

1944 blev firmaet overtaget af sønnerne Ernst og Villy Pedersen. En tredie



Gørlev Maskinsnedkeri, måske omkring 1950.

søn, Verner Pedersen, som også havde arbejdet i familieforetagenet, var 1937 begyndt som selvstændig tømrermester på Algade 50.

Ca. 1955 blev Villy Pedersen eneejer og han drev den voksende virksomhed indtil 1984 hvor han på grund af sygdom måtte sælge.

De seneste år var en stor del af produktionen sengeborde til sengefabrikken i Sæby.

Tømrer og snedkervirksomheden blev overtaget af Hans Otto Albrechtsen, der flyttede produktionen til sin egen virksomhed i Høng.

Ejendommen blev solgt til naboen, Kalundborgvej 18, maskinforhandler Asger Andersen, og i 1985 blev alle bygningerne nedrevet for at give plads til den store udstillingshal som i dag ligger på stedet.

Den blev indviet 1. juli 1986.

Tinglyste ejere:

19/2	- 1906	Anton Pedersen.
25/4	- 1946	Ernst Valdemar Pedersen og Villy Rasmus Pedersen.
18/5	- 1956	Villy Rasmus Pedersen som eneejer.
5/4	- 1984	A/S. Asger Andersen.

Beliggende: Kalundborgvej 21.
Matrikel nr: 8 d.
Opført år: 1912.
Bygherre: Jens Peder Nielsen.

Tidligere landbrugsejendom som 1975 fik indrettet et lokale til forretning.

Der har fra ejendommen været drevet dyrlægevirksomhed fra 1939 og frem til ca. 1972.



Kalundborgvej 21, 1990.

1975 åbnedes den nuværende forretning af Knud V. Lindqvist.

Han havde tidligere forretningen "Textilhuset" på Algade 49, nuv. Gørlev Ejendomskontor.

Efter flytningen beskæftiger Lindqvist sig mest med boligtextiler.

Tinglyste ejere:

19/11 - 1912	Jens Peder Nielsen.
16/10 - 1924	Hans Chr. Hansen.
24/8 - 1926	Hans Poulsen .
23/5 - 1931	Julius Madsen Hansen.
27/3 - 1939	Dyrlæge Svend Møller.
22/12 - 1972	Knud Valdemar Lindqvist.

Beliggende: Kalundborgvej 29, Gørlev Hallen.
Matrikel nr: 8 p.
Opført år: 1974.
Bygherre: Selvejende institution Gørlev Hallen.

Sportshal med cafeteria.

Hallen blev indviet i november 1974.

Fra at være en selvejende institution overgik hallen til at være kommunal i 1978.

I april 1980 blev der indrettet busholdeplads ved hallen. 1981 blev en 351



Gørlev Hallen 1992.

m² udvidelse taget i brug, den rummede omklædningsrum, bad, toiletter, klub- og selskabsrum. Loftetagen på 271 m² er bl.a. indrettet til 2 klubrum.

1984 - 85 blev nogle store glasfacader udskiftet med isolerende mure og mindre vinduer.

1988 blev der indrettet tennisbaner og ved dem blev der i 1991 opført et klubhus.

Tinglyste ejere:
26/7 - 1972 Selvejende Institution, Gørlev Hallen.
5/1 - 1979 Gørlev Kommune.

Beliggende: Kirkestien 3.
Matrikel nr: 5 bp.
Opført år: 1934.
Bygherre: Maskinmester Carl Enghave.

Beboelseshus i 1 1/2 plan.

Lily Jensen flyttede 1951 damesalonen Dubary hertil fra Østerled 4. 1960 blev den flyttet til Algade 14.

Tinglyste ejere:
26/9 - 1934 Maskinmester Carl Enghave.
15/3 - 1944 Frk. Marie Nielsen, 1/2 del.
11/8 - 1951 Carl Enghave eneejer.
6/11 - 1975 Anna Marie Hulqvist, Anders Enghave, Bente Enghave.
26/3 - 1976 Poul Jensen.

Beliggende: Kirkestien 3a, Gørlev Vandværk.
Matrikel nr: 5 bv.
Opført år: 1931.
Bygherre: Gørlev Vandværk.

Vandværk bestående af pumpehus, filterhus og vandbeholder. Administationsbygningen blev opført 1979 og taget i brug i januar 1980.

For at undersøge interessen for at starte et vandværk, blev der fra Gørlev Borgerforenings side indkaldt til orienterende møde på Gørlev Hotel den 18. november 1908.

Der blev på mødet tegnet 47 forbrugere eller haner. Tilmeldingen var bindende hvis den årlige vandafgift ikke ville overstige 10 kr.

Der blev nedsat et udvalg til at arbejde med sagen vedrørende beliggenhed, priser o.s.v.. Udvalget bestod af gdr. Jens Kristensen, Ulstrup, købmand Chr. Andersen, Gørlev, maskinfabrikant Peder Petersen, Gørlev, proprietær Andreas Gorm, Ulstrupgården, tømrer Chr. Andersen, Gørlev.

2 måneder senere var der udarbejdet overslag for anlægget. Det ville koste ca. kr. 16.500,oo for de nu ialt 87 haner.

Et jordstykke, det senere vandværkshøjen matr. nr. 2 s, fra gdr. Hans Christiansen kunne erhverves for kr. 800,oo, og prøveboringer samme sted gav løfte om godt og rigeligt vand.

22. januar 1909 blev I/S Gørlev Vandværk stiftet med følgende bestyrelse:

Formand: proprietær Andreas Gorm, Ulstrupgården, købmand
Chr. Andersen, Gørlev, tømrer Chr. Andersen, Gørlev, hotelejer I. Chr. Jensen, Gørlev, gdr. Jens Kristensen, Ulstrup.

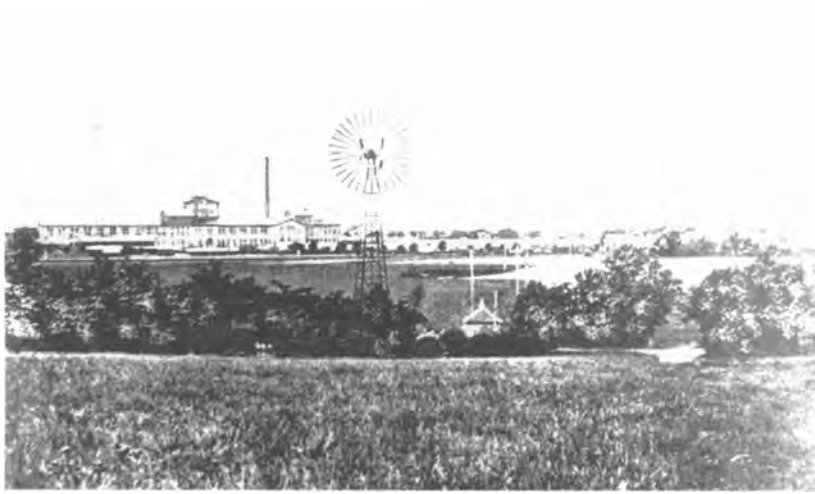

Byens første vandværk bestod af denne vindmotor som pumpede vand op i en beholder på vandværkshøjen, derfra løb det af sig selv rundt til forbrugerne.

August 1909 var der udført 2 boringer på højen, og vandmængden var tilfredsstillende.

Af 5 indkomne tilbud på ledninger og pumper blev der antaget et tilbud fra maskinfabrikant Peder Petersen, Gørlev.
Pris kr. 13200,oo.

Værket blev afleveret 15. januar 1910 og fungerede ved hjælp af en vindmotor, der stod over boringen.

Vandet blev fra boringen pumpet op i en tank og herfra løb det ved egen kraft rundt til forbrugerne.

For at tilse og passe møllen fik tømrer Niels Andersen f.eks. 1911 kr.50,oo.

Vandmængden blev hurtigt for lille til at dække det stigende forbrug, og 1912 blev der anbragt en pumpe i "hotellets udmærkede brønd". For ulejligheden fik hotelejeren årligt kr. 10,oo.

1912 blev der udført boringer på Solager, en del af det nuværende Solager 9. Her rejstes en vindmotor, 16 meter høj og med en vindrose på 3,80 meter, pumpen var 10 cm.

Vindrosen blev iøvrigt kraftigt beskadiget under en storm den 28. september 1916.

1915 blev der ført elektricitet frem til vandvækshøjen, således at man kunne pumpe med el-motorer når der ingen vind var til at drive møllen.

1917 ophørte samarbejdet med hotelejeren og den elpumpe, der stod ved hotellets brønd, blev solgt til sukkerfabrikken for kr. 125,oo.

Skuret som den stod i blev overtaget af hotellet for kr. 25,oo.

1922 blev vindmotoren på Solager udskiftet med en større. Den var 20 meter høj og havde en vindrose på 5 meter, den kostede kr. 3494,oo.

Desværre blæste den nye mølle omkuld få måneder senere og endnu kr. 400,oo måtte erlægges for et forstærket tårn.

Der var dog stadig vandmangel og 1925 blev hotellets brønd atter taget i brug af vandværket.

1931 meldes om en knækket hovedaksel på vindmotoren på vandværkshøjen.

Samme år foretages boringer på Kirkestien, grunden købes kort efter, og der opførtes et rigtigt vandværk, pris incl. rørlægning kr. 13.500,oo.

1936 sælges vindmotoren på Solager, og 1938 sælges grundene på både Solager og Vandværkshøjen.

Det stigende vandforbrug var svært at dække, og der blev fra 1931 til 1964 foretaget 30 boringer i og omkring Gørlev.

Først i 1964 lykkedes at finde vand i tilstrækkelig mængde, det var dog helt i Fuglede, og krævede en lang ledning som incl. pumpehus kostede kr. 685.000,oo.

Den nye pumpestation blev indviet 7. januar 1967, og den er siden udbygget med flere boringer.

1968 begyndte værket at levere vand til Fuglede vandværk og 1972 til Reersø vandværk, 1976 til Bakkendrup, og 1977 til Jorløse vandværker.

1975 nedlægges de sidste boringer i Gørlev og en del af grunden på Kirkestien sælges.



Gørlev Vandværks administrationsbygning, opført 1979.

1979 opførtes den nuværende administrationsbygning på Kirkestien, den blev taget i brug 31. januar 1980, pris kr. 271.000,oo.

Et af vandværket tilbagevendende problemer har tidligere været, at hovedledningerne frøs i de strenge vintre, det har mange gange i årenes løb været nødvendigt at køre vand rundt i byen i tankvogn til forbrugerne.

Omkring 1942-43 blev ledningerne lagt dybere i jorden, og siden har de ikke været frosne.

1974 blev der ansat fast vandværksbestyrer, det blev den daværende formand Hartvig Kjær.

Den nuværende bestyrer, Hans Otto Nielsen, tiltrådte stillingen d. 1. januar 1985.

Tinglyste ejere:
6/2 - 1935 Gørlev Vandværk.

Vandværkets formænd:
1909 - 1911 Proprietær Andreas Gorm, Ulstrupgården.
1911 - 1912 Købmand Chr. Andersen, Gørlev.
1912 - 1913 Hotelejer I. Chr. Jensen, Gørlev.
1913 - 1914 Proprietær Jens Rasmussen, Ulstrupgården.
1914 - 1920 Urmager R. L. Emborg, Gørlev.
1920 - 1934 Maskinfabrikant Peder Petersen, Gørlev.
1934 - 1942 Murermester Laurits Christiansen, Gørlev.
1942 - 1965 Maskinmester Carl Enghave, Gørlev.
1965 - 1984 " Hartvig Kjær, Gørlev.
1984 - - " Jørgen Skov Petersen, Gørlev.

Vandværkets bestyrer:
1974 - 1985 Maskinmester Hartvig Kjær, Gørlev.
1985 - - Mekaniker Hans Otto Nielsen, Gørlev.

Beliggende: Kirkestien 4. Gørlev Vognmandsforretning.
Matrikel nr: 5 bk.
Opført år: 1948.
Bygherre: Vognmand Aksel Hansen.

Garageanlæg på 182 m². senere udbygget med bl.a. værksted og opholdsrum.

Ved siden af garagen er opført en gittermast til antennen for radiokommunikation med bilparken.

Tinglyste ejere:
27/11 - 1918 Sagfører Th. Fraas.
22/1 - 1937 Vognmand Aksel Hansen.
7/11 - 1977 Gerda Hansen.



Kirkestien 4, Gørlev Vognmandsforretnings garageanlæg.

Kirkevangen

En af byens indfaldsveje fra syd. Den hed oprindelig Helsingevej men fik for mange år siden navnet, Kirkevangen, fra Algade til kirken.

1950 fik strækningen fra kirken til møllegården også navnet, Kirkevangen.



Kirkevangen med grøft og vejtræer, måske i tyverne.
I venstre side ses ejendommen, Kirkevangen 10. Skiltet ud fra væggen viser at her boede malermester Chr. Pedersen.

Beliggende: Kirkevangen 1.
Matrikel nr: 5 r.
Opført år: 1904.
Bygherre: Murer Hans Peder Jensen.

Beboelsesejendom i 1 1/2 plan, 7 fag, med fuld kælder, indrettet til forretning, røgkammer, vaskehus og tørvehus, ialt 70 m².
Fritliggende udhus på 7 fag. Heraf 2 fag til slagtehus og 5 fag til stald og svinehus.
1912 blev der opført en 2 etages tilbygning med fuld kælder, og det nuværende karakteristiske hjørnetårn.
Denne bygning rummede forretning i kælderen og lejligheder i stuen og på 1. sal.

Straks efter opførelsen blev ejendommen overtaget af slagter Frederik Jakobsen, som i 5 år havde drevet slagterforretning fra Østerled 10.

Jakobsen drev slagterforretningen under navnet, Gørlev Fedevare og Kødforsyning, frem til 1919 hvor ejendommen blev solgt til handelsmand Søren Johansen. Han havde kun brug for udbygningerne, og forretningerne i kælderen blev udlejet.

De første år er det vanskeligt at skelne hvem der er i hvilken forretning.

8. august 1919 blev der åbnet forretning med Ost, Konserves og Grønt, af H. Hansson. Den har ugen efter fået navnet, Gørlev Fiskeforretning, og der annonceres ikke med ost. Senere samme år averteres kun med fisk.

Da Jakobsen havde slagterforretning i den forretning, der lå imod Algade, er det nærliggende at tro, det var her at K. Petersen og Anton Poulsen forsatte under navnet, Gørlev Kødforsyning og Fedevareforretning. Anton Poulsen var udlært hos slagter Jakobsen, han skulle overtage ejendom og forretning, men grundet sygdom blev det ikke til noget.

1922 hedder forretningen, Kirkevangens Kødudsalg, Kai Poulsens Efterfølger.

Denne forretning flytter 1923 til "egen ejendom på Kirkevangen" og lokalerne blev overtaget af købmand Ricard Olsen, der åbnede viktualieforretning.

Ricard Olsen kom fra Dybekær 1, hvor han havde haft købmandsforretning igennem 6 år.

Efter Olsens død, i 1925, forsatte fru Olsen indtil 1935, hvor forretningen blev solgt til Rich. Jensen, senere Rich. Bjerrestrand, der kom fra Kirke-Stillinge.



Kirkevangen 1, 1957. Der var cykelforretning og cykelværksted i hele kælderen

195

Gørlev, den

JØRGEN LARSEN

CYKLEKÆLDEREN - TELF. 265

Alt i Cykler og Knallerter



Hr.

Telefon 27.

Gørlev, d. 1/1 1909

Herr Jensen

Gørlev Kødforsyning og Fedevareforretning

Fr. Jacobsen

DEBET.

			Kr.	Øre
08.	27/1	7 × Karbonade	3	85
	8/2	3 × 10 Skinkesteg	1	86
	14/3	7 × Oksekød	3	50
	16/3	6 1/4 × Oksekød	2	80
	9/3	7 1/4 × Kalvekød	3	60
	4/4	5 1/4 × Flæsk	2	36
	18/4	8 1/2 × Oksekød i Leverpostej	4	60
	9/5	5 × 80 Flæsk Spegepølse	3	63
	17/5	6 × Oksekød	2	40
	24/5	4 × Kalvekam	1	80
	4/6	8 × 30 Flæsk	4	15
	27/6	7 1/4 × Kalvekød	3	62
	5/7	Lever 55 11 × 40 Skinke	6	05
	8/7	2 × Spegepølse i Leverpostej	1	75
	24/7	4 × Oksekød 2 × Lever	2	40
	14/8	5 1/2 × Oksekød	2	50
		1 × 20 Leverpostej		72
			Kr.	51.59



Ejendommens første ejer, slagter Frederik Jakobsen, er her klar til landturen. Ved hans side ses sønnen Henry, som har givet en beskrivelse af biografilivet i Gørlev i hans barndom. Det omtales under Østerled 25. Billedet er fra 1908.

Forretningen ophørte efter 1 til 2 år og den blev derefter sammenlagt med forretningen i den sydlige ende af ejendommen, som på det tidspunkt var cykelforretning.

Den var 1920 udlejet til tøffelmager Willy P. Thomsen, men jeg ved ikke hvor længe. Han flyttede januar 1922 til kasserer Chr. Larsens ejendom, som jeg heller ikke kender.

1923 blev der åbnet cykelforretning af Thomas Jensen, i daglig tale Aalborg-Jensen (han var fra Aalborg).

Det var medens Aalborg-Jensen havde forretningen, at den viktualieforretning som var i den modsatte ende af ejendommen, blev lagt sammen med cykelforretningen.

Den fik på den måde hele kælderafdelingen og indrettede sig med forretningslokale imod Algade og værksted i den modsatte ende.

Cykelforretningen blev 1937-38 overtaget af Knud Henriksen som straks efter også begyndte at sælge og reparerer radioer.

Forretningen hed på det tidspunkt, Gørlev Radio og Cykel-værksted.

Henriksen solgte forretningen i 1943 til Peter Risland Ludvigsen, han blev kun omtalt som Risland.

Risland solgte forretningen i 1950 til Evald Sørensen som drev den under navnet, Cykelkælderen, til 1. oktober 1954, hvor den blev overtaget af undertegnede, Jørgen Larsen.

1959 flyttede Jørgen Larsen til en nyindrettet cykelforretning på Kirkevangen 10, og den tidligere forretning blev en kort overgang brugt til renseriindlevering, men derefter ophørte erhvervstiden for kælderforretningen.

Stueetagen, imod Algade, var fra juli 1918 beboet af redaktør Ferdinand Holkjær, som herfra udgav Gørlev Avis.

Holkjær var tidligere malermester og kom fra Dybekær. Han overdrog, 1. januar 1919 avisen til lærer A. Witthaus og flyttede selv til Lynge Eskildstrup, hvor han overtog en kolonialforretning.

1948 blev der i denne lejlighed åbnet damesalon af frk. Ruth Nielsen som flyttede hertil fra Algade 18, hvor hun havde været i 7 år.

Salonen blev 1953 solgt til Inger Margrethe Christensen som drev den til 1965, hvor den blev flyttet til Tværstenen 14.

Ejendommen er i 1992 blevet meget kraftigt renoveret, bl.a. er de to kælderforretninger blevet tilmuret så der ikke er adgang fra gaden, og samtlige udhuse er nedrevet.

Tinglyste ejere:

17/2 - 1902	Skrædder Chr. Theodor Ludvig Christiansen.
Sept. - 1904	Murer Hans Peder Jensen.
10/7 - 1905	Niels Frederik Jakobsen.
27/11 - 1919	Søren Johansen.
18/6 - 1942	Julius Nielsen.
16/10 - 1979	A/S. Gørlev Jernstøberi.
24/5 - 1983	Sadik Cartelli, Hidayet Kaya, Ramazan Yilmas.
9/3 - 1992	Asger Mortensen.

Brugere af forretningen imod Algade:

1904 - 1919	Gørlev Fedevare og Kødforsyning v. slagter Frederik Jakobsen.
1919 - -	Gørlev Fiskeforretning v. H. Hansson.
- 1920 -	Gørlev Kødforsyning og Fedevareforretning v. K. Petersen og Anton Poulsen.
1922 - 1923	Kirkevangens Kødudsalg v. Kai Poulsens Efterfølger.
1923 - 1935	Kirkevangens Viktualieforretning v. Ricard Olsen.
1935 - 1937	" " v. Ricard Jensen.

Derefter blev forretningen sammenlagt med den anden.

Brugere af forretningen imod Kirken:

- 1920 -	Tøffelmager Willy P. Thomsen.
1923 - 1938	Kirkevangens Cykelværksted v. Thomas Jensen. "Aalborg-Jensen".
1938 - 1943	Cykelkælderen v. Knud Henriksen.
1943 - 1950	Gørlev Radio og Cykelforretning v. Peter Risland.
1950 - 1954	Cykelkælderen v. Evald Sørensen.
1954 - 1959	" v. Jørgen Larsen.

Stueetagen imod Algade:

1916 - -	Redaktør Ferdinand Holkjær.
1948 - 1953	Damesalon v. Ruth Jensen.
1953 - 1965	" v. Inger Margrethe Christensen, g.Thyssen

Beliggende: Kirkevangen 2 a, tidl. Gørlev Mejeri.
Matrikel nr: 1 ga.
Opført år: 1887.
Bygherre: Andelsforeningen Gørlev Mejeri.

Gørlev andelsmejeri blev indviet 7. november 1887, den første bestyrer var Anders Larsen, han forlod mejeriet 1897, for at starte det senere Gørlev Handelshus.

Fra mejeriets start var der indrettet bolig til bestyreren på 1 sal. Ca. 1910 blev der opført en ny ejendom til bestyrerbolig, det er den nuværende, Gørlev Foto.

Der var også indrettet en form for badeanstalt, hvor byens borgere kunne få et varmt bad. Der var også mulighed for at hente varmt vand til forskellige formål, f.eks. hentede en damefrisør, som boede overfor, varmt vand til hårvask helt frem til omkring 1950.

En hjemmeslagter hentede varmt vand, som han selv medbragte til den kunde, der skulle have slagtet.

Byens borgere havde også mulighed for at købe mejeriets produkter direkte.

De blev naturligvis også solgt af de mælkehandlere, der kørte rundt med hestevogne og solgte mælkeprodukter i "løs vægt", d.v.s. at mælken blev tappet fra mælkejunger, der stod på vognene og direkte i de af kunderne medbragte kander og spande.

1915 blev der foretaget en stor ombygning. Det skete også i 1936, her blev

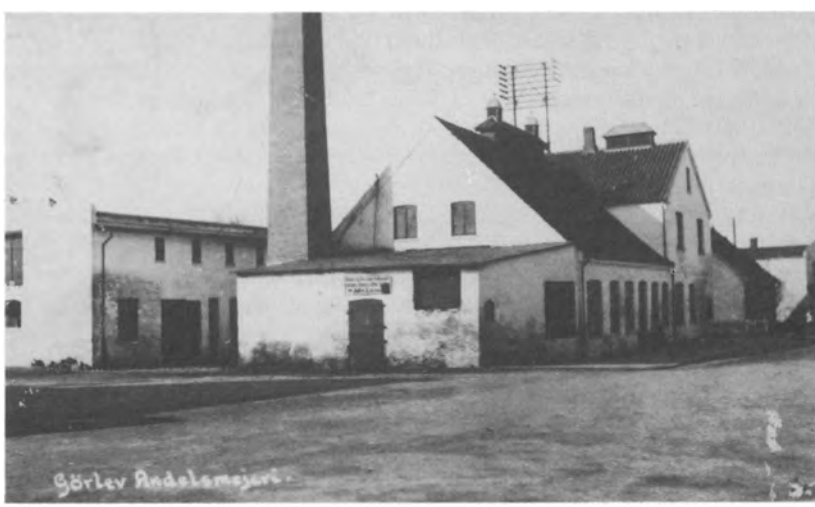

Gørlev Andelsmejeri ca. 1917. Over døren til kullageret ses et reklameskilt, det er møbelhandler Johannes Larsen der reklamerer for nye og brugte møbler. Johs Larsen boede Kirkevangen 3, nuværende Gørlev Avis.



Luftfoto af mejeriet i 1950, den lyse bygning, imod Algade, og skorstenen blev nedrevet i 1965.

ombygningen midlertidig standset, fordi der ikke var indhentet de fornødne tilladelser.

Til at afkøle produkterne brugte man i mange år is, det blev opbevaret i et stort skur, som var fyldt med tørvesmuld for at forhindre for stor nedsmeltning.

Isen blev hentet på søer og vandhuller, og bønderne som leverede mælk til mejeriet var pligtige at levere is i forhold til deres mælkeleverance.

Under krigene var det naturligvis ikke til at få kul til mejeriets dampkedel, og derfor måtte man bruge tørv.

1919 averterede mejeriet efter transportmuligheder til hjemkørsel af 2550 tønder tørv fra 2 moser. Et tilbud fra naboen, vognmand H. P. Hansen, lød på 27 øre pr. tønde.

8. februar 1934 gik der en voldsom storm over byen, og mejeriets store skorsten kunne ikke stå for presset, den væltede ud over Kirkevangen.
Den nåede tværs over vejen til genboejendommen, uden dog at røre denne.

Bortset fra en del sod som blæste ud af skorstenen da den brød sammen, var ejendommen uskadt.

Der var heller ingen personskader, et øjenvidne fortalte dog at han blev meget forskrækket, da han hørte en voldsom lyd bag sig, og da han vendte sig om lå den væltede skorsten få meter bag ham.

Naboerne til mejeriet var sommetider lidt sure fordi der tit kom en masse sodpartikler flyvende fra skorstenen.

Det var naturligvis mest når storvasken var hængt ud til tørring, så kunne en hel dags hårdt vaskearbejde med knofedt og vaskebrædt i en frostkold vaskekælder være helt spildt.

En dampfløjte har også virket irriterende på borgerne, Handels og Håndværkerforeningen henstillede, engang i trediverne, til mejeriet om at ophøre med brugen af fløjten.

1948 købte mejeriet naboejendommen, Kirkevangen 2, af vognmand H. P. Hansen. Det gav mulighed for en stor udvidelse med osteri, mælkeudsalg og frysehus.

Dette store byggeri stod færdigt i 1950, og 26. maj flyttede mælkeudsalget fra sin daværende beliggenhed, Algade 18, til det nyindrettede udsalg i mejeribygningen.

Det var Ella og Ernst Poulsen, som i 20 år havde haft udsalget, der videreførte det i de nye omgivelser. Poulsen solgte i 1958 udsalget til Helmer Ejlersen.

Mejeriet ophørte 30. maj 1963, men udsalget forsatte til 1. oktober 1978 med produkter, leveret fra flere forskellige mejerier.

Gørlev Kommune købte 1964 hele ejendommen og nedrev året efter de ældste bygninger incl. skorstenen, som derved væltede endnu engang.

Det var blot under fuld kontrol, det skete dennegang.

Den tidligere bestyrerbolig blev af kommunen brugt til lærerbolig indtil 1973, hvor den blev udskilt fra de øvrige bygninger og solgt til fotograf Knud Bramsted.

De tilbageværende mejeribygninger blev i nogle år kun lidt brugt. Der var en overgang ostelager og senere en mindre produktion af hundefoder.

1977 blev ejendommen overtaget af den nuværende ejer, Egon Nielsen, der indrettede beboelse og garager i de tilbageværende bygninger.



1924. Mælkehandler Julius Nielsen, Jødeland, og mælkehandler Jens Johansen, Jødeland, er parate til at starte på dagens mælketur.

På det areal hvor de gamle nedrevne bygninger lå blev der 1966 opført en bygning til Vestsjællands Bank, de flyttede ind 1. april 1966, og de kom fra Algade 21.

Banken skiftede 1977 navn til Sjællandske Bank, 1984 til Kronebanken, et år senere til Provinsbanken, og endelig efter sammenlægning med Den danske Bank og Handelsbanken i 1990, Den danske Bank.

Banken er omtalt under Algade 29.

Tinglyste ejere:

20/9 - 1888	Gørlev Andelsmejeri.
12/10 - 1964	Gørlev Kommune.
3/12 - 1966	Vestsjællands Mejeriselskab.
17/8 - 1973	Øernes Konsummælk.
20/12 - 1973	Slagtermester Vagn Jensen.
21/9 - 1976	Gunnar Brødsgaard.
27/1 - 1977	Vognmand Egon Nielsen.

Mejeribestyrerer:

1887 - 1897	Anders Larsen.
- 1900 -	H. C. Olsen.
- - 1915	Jens Chr. Hansen.
1916 - 1945	N.K.Henriksen.
1945 - 1963	Walter Jørgensen.

Mælkeudsalget:

1950 - 1958	Ella og Ernst Poulsen.
1958 - 1978	Ilse og Helmer Ejlersen.

Beliggende: Kirkevangen 2 b.
Matrikel nr: 1 aq, nu del af 1 ga.
Opført år: 1902.
Bygherre: Vognmand Hans Peder Hansen.

Beboelsesejendom, 1 1/2 plan, 7 fag.
Til ejendommen hørte flere udbygninger, der bl.a.
rummede hestestald, vognport, vaskehus og alm. udhus.

H.P. Hansen grundlagde her Gørlev Vognmandsforretning.
De første mange år foregik transporterne med hestevogne og det krævede plads til både vogne og heste.

8. oktober 1926 holdt H.P. Hansen 25 års jubilæum

1932 blev der plads til at sønnen, Thorkild Hansen, kunne begynde som selvstændig automekaniker i faderens ejendom.

Ejendommen lå meget tæt op af mejeribygningen og i 1948 købte mejeriet ejendommen og nedrev alle udbygningerne.



Vognmand H.P.Hansens ejendom der i 1950 blev sammenbygget med de nyopførte mejeribygninger.

Beboelsen blev taget i brug til bolig for medarbejdere på mejeriet.

Derefter blev der opført en ny stor mejeribygning med forretningslokale til mælkeudsalg. Den gamle beboelse blev sammenbygget med den nyopførte. førte.

I en tilbygning blev der indrettet et stort fryserum, hvor borgerne kunne få deres forskellige produkter opbevaret i nedfrosset tilstand. Det nye byggeri blev taget i brug 1950.

Vognmandsforretningen var blevet overtaget af sønnen Aksel Hansen, som forsatte firmaet fra sin bopæl på Kirkevangen 7.

Tinglyste ejere:
17/1 - 1903 Fragtmand Hans Peder Hansen.
10/4 - 1948 Gørlev Andelsmejeri.

Beliggende: Kirkevangen 3, nuv. Gørlev Avis.
Matrikel nr: 5 at.
Opført år: 1914.
Bygherre: Papirhandler Johannes Larsen.

Forretningsejendom i 2 etager.

Johannes Larsen havde hidtil drevet en papirforretning og en barberforretning, som lå ved siden af hinanden på Østerled 2 og 4.

Kirkevangen 3, ca. 1920.
På terrassen ses møbelhandler Johannes Larsen.



Straks efter at den nye ejendom stod færdig åbnede han her møbelforretning, som han drev til 1. januar 1927 hvor lokalerne blev overtaget af Johs. Larsens svigersøn, bogtrykker P. August Johansen, der udgav Gørlev Avis.

Avisen var fra 1920 blevet fremstillet på Algade 30, men nu blev trykkeri og kontor flyttet til den tidligere møbel-forretning.

1. januar 1929 blev Gørlev Avis og ejendommen overtaget af bogtrykker Hans Rasmussen, som forestod udgivelsen til 1960, hvor den blev overtaget af hans søn Villy Rasmussen.

1981 blev trykkeriet forpagtet til Bjarne Schmidt, medens Rasmussen selv tog sig af fremstillingen af Gørlev Avis.

Trykningen af avisen foregik ikke mere i Gørlev.

Begge afdelinger blev 1. oktober 1984 overtaget af Kalundborg Folkeblad, som stadig bruger lokalerne til avisfremstilling.

Det er samtidig lokalredaktion for Kalundborg Folkeblad.

Tinglyste ejere:
10/4 - 1914 Papirhandler Johannes Larsen.
4/7 - 1931 Hans Rasmussen.
30/4 - 1960 Villy Rasmussen.

Beliggende: Kirkevangen 4.
Matrikel nr: 1 as.
Opført år: 1903.
Bygherre: Sygeplejeforeningen for Gørlev og Bakkendrup Sogne.

Beboelsesejendom opført til bolig for den af foreningen ansatte sygeplejerske.

Ved ejendommens opførelse bestod foreningens bestyrelse af følgende: Henrik Christensen, K. Schmidt, Pastor Levinsen, Hans Hansen og Peder Jensen.

1933 blev ejendommen solgt til blikkenslager Svend Nielsen, der kom fra Sdr. Alle 3, hvor han havde haft værksted i 2 år.

Samme år opførte Nielsen en bygning til værksted, den blev 1948 ændret til garage og der blev opført en anden bygning til værksted.

Svend Nielsen havde 25 års forretningsjubilæum i 1952, han var startet på Ulstrupvej 4 den 18. april 1927.

Forretningen blev 1968 overtaget af hans medarbejdere, Egon Jensen og Alf Kristensen, som flyttede værkstedet til dets nuværende adresse, Slagelsevej 34.

Der har ikke siden været drevet erhverv fra ejendommen.

Tinglyste ejere:

28/10 - 1903	Sygeplejeforeningen v. Henrik Christensen, K. Schmidt, Pastor Levinsen, Hans Hansen, Peder Jensen.
11/8 - 1933	Blikkenslager Svend Nielsen.
22/5 - 1980	Vilhelm Christensen og Elise Christensen.

Beliggende: Kirkevangen 5.
Matrikel nr: 5 be.
Opført år: 1915.
Bygherre: Kirsten Rasmine Tønnesen og Karen Marie Hansen f. Tønnesen.

Beboelsesejendom i 1 1/2 plan.
1951 udbygget med kvist på 1 sal.

Der blev en del år drevet vaskeri i ejendommen, det var måske fra opførelsen, men de første annoncer er fra 1921.

Det ophørte 1927 på grund af sygdom, og ejendommen blev samme år solgt.

1937 blev der åbnet damesalon af Karen Munch, salonen blev 1939 flyttet til en nu nedrevet bygning, der lå på sukkerfabrikkens område på Algade 2-4.

Ejendommen blev derefter overtaget af jordemoder Ingeborg West. En søster, Dagmar West, der også boede i ejendommen havde i en del år fodklinik.



Kirkevangen 5, her har været vaskeri, jordemoder, damefrisør og fodklinik.

Hun flyttede til Slagelse i 1955, men vendte tilbage efter få måneder. 1958 blev fodkliniken flyttet til Østerled 22.

Tinglyste ejere:

18/2	- 1915	Kirsten Rasmine Tønnesen og Karen Marie Hansen f.Tønnesen.
9/4	- 1927	Cykelhandler Thomas Jensen. (Ålborg-Jensen)
5/12	- 1939	Fru Ingeborg West.
12/9	- 1983	Hans Peder Lundemann Jensen.
8/3	- 1993	Jytte Larsen og Flemming Larsen.

Beliggende. Kirkevangen 8.
Matrikel nr. 1 be.
Opført år. 1911.
Bygherre. Murer Sofus Valdemar Rasmus Christensen.

Beboelsesejendom.

Portør Marius Hjorth fremstillede i en del år havemøbler af imprægneret naturtræ. Samtidig var han repræsentant for fabrikken Hedensted, der bl.a. fremstillede de såkaldte forsvindingsreder til høns.

Agnes Hjorth leverede korsetter, fremstillet efter mål.

Tinglyste ejere.

31/3	- 1911	Murer Sofus Valdemar Rasmus Christensen.
8/6	- 1922	Teglværksejer Christian Larsen.
29/12	- 1923	Can. pharm. C. W. Gorm.

28/7 - 1926 Frk. Marie Madsen.
30/5 - 1938 Agnes Hjorth Rasmussen.
13/2 - 1980 Ole Hansen.

Beliggende: Kirkevangen 9.
Matrikel nr: 5 bq.
Opført år: 1931.
Bygherre: Snedker Hermon Larsen.

Ejendom i 2 etager med forretningslokaler i stuen. 1933 opførtes en fritliggende bygning til snedkerværksted, den er senere ændret til beboelse.

Hermon Larsen havde møbelforretning og fremstillede selv en del møbler. Han flyttede i 1938 til Algade 33.

1939 blev snedkerværkstedet overtaget af Ejner Kristiansen, der begyndte Kirkevangens Ligkistemagasin. Det er uvist hvor længe det eksisterede.

Ligeledes 1939 åbner M. og K. Ziirsen fotoforretning i den tidligere møbelforretning, de kom fra Østerled 18 og flyttede 1940 til Algade 20.

Samme år blev Kirkevangens Blomsterforretning åbnet af Gerda og Vilhelm Scherrig, som tidligere havde haft materialistforretning på Østerled 5.

Blomsterforretningen ophørte 1944 fordi ejendommen blev overtaget af skrædder Wahlgren Larsen, der selv skulle bruge lokalerne. Larsen havde drevet skrædderværksted i byen siden 1924, de sidste 3 år på Algade 19.

Skrædderforretningen ophørte omkring 1975, og der har ikke siden været drevet erhverv fra ejendommen.



Kirkevangen 9, ca. 1935.



Samme ejendom 1975.

Tinglyste ejere:

22/3	- 1929	Hermon Larsen.
17/1	- 1947	Skrædder Wahlgren Larsen.
20/10	- 1978	Anni Langkjær.
9/3	- 1982	Ruth Andersen og Arnt Andersen.
1/9	- 1986	Brian Saaek.
28/1	- 1988	Jach og Gill ApS.

Beliggende: Kirkevangen 10, nuv. Gørlev Cykelforretning.
Matrikel nr: 1 bq.
Opført år: 1912.
Bygherre: Gdr. Peder Pedersen, Hallenslev.

Beboelsesejendom i 1 1/2 plan, med tilbygget udhus beregnet til malerværksted.

Peder Pedersen har ikke selv beboet ejendommen, den blev fra begyndelsen benyttet af malermester Chr. Pedersen, som var begyndt malervirksomhed 1893.

Efter Chr. Pedersens død blev forretningen forsat i nogle år af hans sønner, først Eigil og fra 1943 af Sigurd Gammelvind Pedersen.

1959 blev ejendommen solgt til undertegnede, Jørgen Larsen, og der blev indrettet et lokale til cykelforretning i en del af beboelsen.

Det tidligere malerværksted blev ændret til cykelværksted. 28. september



Kirkevangen 10, 1965.

1959 flyttede den tidligere Cykelkælder fra Kirkevangen 1, til den nye forretning og forsatte under navnet Gørlev Cykelforretning.

Igennem mange år var der fra Cykelkælderen foruden cykler og knallerter også solgt grammofonplader og denne afdeling blev også flyttet med, men den blev få måneder senere solgt til Helges Radio og Fjernsyn på Østerled 3.

Da mekaniker Kai Hansen, Østerled 11, i 1960 ønskede at afhænde sin cykelafdeling, blev den købt og flyttet til Kirkevangen.

1969 gav et mageskifte mulighed for en udvidelse, og den nuværende forretningsejendom blev opført og taget i brug 2. februar 1970.



Gørlev Cykelforretning 1974.

Det tidligere forretningslokale blev derefter inddraget til beboelsen.

Det gamle forretningsnavn, Cykelkælderen, var blevet så godt kendt blandt kunderne, at det 30 år efter flytningen stadig skete at kunder i telefonen spurgte om det var Cykelkælderen.

På grund af sygdom blev Gørlev Cykelforretning i 1981 solgt til de nuværende ejere, Jette og Jens Peter Bokmand.

Tinglyste ejere:

26/5 - 1910 Købmand Otto Olsen.
10/10 - 1912 Gdr. Peder Pedersen.
13/5 - 1928 Maler Chr. Pedersen.
11/8 - 1959 Cykelhandler Jørgen Larsen.

Beliggende: Kirkevangen 11 a, nuv. Værkstedet.
Matrikel nr: 5 ci.
Opført år: 1912.
Bygherre: Gdr. Hans Frederiksen.

Udbygning til tidligere landbrugsejendom.
1957 blev ejendommen påbygget en 1 sal, indrettet til beboelse.
I en nyopført sidebygning indrettedes autoværksted.

Bygningen er en del af den ejendom, som senere blev kommunens administrationsbygning.

Den blev 1952 lejet af mekaniker Hans Frederiksen, der begyndte motorcykelværksted pr. 18. januar samme år.

Frederiksen købte ejendommen i 1957 og ombyggede den kraftigt, bl.a. opførtes en sidebygning til autoværksted.



Værkstedet, Kirkevangen 11a, 1991.

Værkstedet ophørte 1988, og i 1991 købte kommunen ejendommen tilbage igen.

Det tidligere autoværksted fungerer nu som beskæftigelsesværksted for førtidspensionister og langtidsledige. Det blev navngivet, Værkstedet.

Tinglyste ejere:

24/10	- 1912	Gdr. Hans Frederiksen.
19/6	- 1952	Helga Elisabeth Frederiksen og Jens Peter Bell Frederiksen.
13/6	- 1957	Gørlev Kommune.
5/12	- 1957	Mekaniker Hans Frederiksen.
30/11	- 1988	Birthe Marthine Frederiksen.
19/2	- 1991	Gørlev Kommune.

Beliggende: Kirkevangen 11 b, nuv. Gørlev Kommunekontor.
Matrikel nr: 4 d.
Opført år: 1912.
Bygherre: Gdr. Hans Frederiksen.

Mindre landbrugsejendom med 2 udbygninger.

Hans Frederiksen havde tidligere en stor gård på Slagelsevej som hed Vendersgaard, den solgte han til sukkerfabrikken Vestsjælland, som her opførte den planlagte sukkerfabrik.

Stuehuset til den gård blev brugt til bolig for medarbejdere på fabrikken helt frem til 1979, hvor det blev nedrevet.

Fra sin nye ejendom drev Frederiksen også hestehandel.
En hjemmeboende søn, Peter Bell Frederiksen, begyndte 1928 herreskrædderi.



Kirkevangen 11 b, kort tid efter opførelsen. I baggrunden ses sukkerfabrikken og funktionærboligerne på Algade.



Kirkevangen 11 b, ca. 1935.

1957 overtog kommunen ejendommen, den lå lige op til det daværende alderdomshjem hvori der også var kommunekontor.

Efter at have frasolgt en af udbygningerne til mek. Hans Frederiksen blev den tidligere beboelse indrettet til kommunekontor, og det blev flyttet hertil i december 1957.

Efter kommunesammenlægningen i 1970 nødvendiggjorde den voksende administration en udvidelse og en stor tilbygning blev opført i 1971.

Det samme skete i 1977.

Den gamle administrationsbygning er stadig i brug, og der har undertiden også her været plads til kontorer der ikke havde egentlige kommunale karakterer.



Den gamle smukke ejendom er i dag en del af kommunekontoret.

1980 åbnede S.I.D. fagforeningskontor, det kom fra Slagelsevej 8 og blev her til 1988 hvor det flyttede til Østerled 11.

Arbejdsformidlingen havde også kontor her, de flyttede ind 1. december 1979 og kom fra Tjørnhøjsvej 1, hvor kontoret havde været på Biblioteket.

Kontoret blev nedlagt pr. 31. december 1984, efter 16 år i byen.

Lokalhistorisk arkiv fik også et lille kontor i ejendommen, det flyttede 1984 til Algade 47.

I dag rummer bygningen hovedsagelig kommunens tekniske forvaltning.

Tinglyste ejere:
24/10 - 1912 Gdr. Hans Frederiksen.
19/6 - 1952 Helga Elisabeth Frederiksen og Jens Peter Bell Frederiksen.
13/6 - 1957 Gørlev Kommune.

Beliggende: Kirkevangen 13, nuv. Gørlev Idrætsefterskole.
Matrikel nr: 5 ca.
Opført år: 1939.
Bygherre: Gørlev Kommune.

Vinkelbygget 2 etaget ejendom opført til alderdomshjem.

Bygningen blev indviet 1. april 1940, og foruden ældreboliger var der i den nordlige længe indrettet kommunekontor.

Det havde i 6 år været i den daværende Teknisk Skole, Tjørnhøjsvej 1.

Hjemmet fungerede til 1986 hvor det blev nedlagt fordi det ikke mere var tidssvarende til sit oprindelige formål.

De tilbageværende beboer blev flyttet til det nye plejehjem på Rørmosevej eller til de nyopførte ældreboliger der også ligger på Rørmosevej.

Ejendommen blev derefter overtaget af Gørlev Idrætsefterskole, som straks



Det nedlagte alderdomshjem blev kraftigt ombygget og udvidet, det rummer i dag Gørlev Idrætsefterskole.

opførte en tilbygning til undervisningslokaler, og dermed var skolen en realitet og startede i 1987.

1988 blev der opført endnu en bygning, det var til køkken.

Samtidig lagde man planer om opførelse af en sportshal, den blev også til virkelighed og stod færdig 1990.

Hallen er på næsten 1600 m² incl. diverse servicerum.

Tanker om at opføre hallen som en svømmehal blev ikke til noget i første omgang, det var naturligvis økonomien der var årsagen.

Tinglyste ejere:

24/10 - 1912 Gdr. Hans Frederiksen.
19/7 - 1939 Gørlev Kommune.
25/8 - 1989 Den selvejende institution, Gørlev Idrætsefterskole.

Beliggende: Kirkevangen 13 a, nuv. Garageanlæg.
Matrikel nr: 5 cc.
Opført år: 1951.
Bygherre: Vognmand Aksel Hansen.

Garageanlæg og oplagsplads for diverse matrialer.

Tinglyste ejere:

2/3 - 1943 Købmand O. C. Modin.
17/5 - 1951 Vognmand Aksel Hansen.
7/11 - 1977 Gerda Hansen.

Beliggende: Kirkevangen 14.
Matrikel nr: 1 b.
Opført år: Ca. 1871.
Bygherre: Gørlev Bakkendrup Sognekald.

Ejendom på 7 fag med stråtag.
1906 udvidet med 2 mindre tilbygninger.

Bygningen blev opført til brug for præsten, der kom i hestevogn fra Bakkendrup.

Der var porte i begge sider således at man kørte ind i den ene side og ud i den anden. Der var 2 eller tre rum til brug for præsten og kusken samt staldrum til hestene.

Port-overliggerne ses stadig tydeligt i muren midt på ejendommen.

1887 blev den overtaget af skomager Hans Larsen og 1900 af hans søn skomager Hans Christian Valdemar Larsen.

En søn af ejendommens ejer, Hermon Larsen, drev omkring 1930 snedkervirksomhed fra ejendommen.

1935 blev en del af ejendommen udlejet til Karen Andersen, som herfra



Kirkevangen 14, 1991.

forsatte en kaffehandel hun igennem flere år havde haft på Østerled senest på Østerled 5.

Karen Andersen flyttede i 1936 til Algade 18, nuv. Rekord Vask og Rens.

Tinglyste ejere:

3/4	- 1871	Gørlev Bakkendrup Sognekald.
		Grunden var en gave fra Gdr. Chresten Christensen.
5/9	- 1887	Skomager Hans Larsen.
17/11	- 1900	Skomager Hans Christian Valdemar Larsen.
1/3	- 1956	Ina Larsen.
20/12	- 1991	Sigfred Larsen.

Beliggende: Kirkevangen 16.
Matrikel nr: 5 ac.
Opført år: 1906.
Bygherre: Gdr. Hans Frederiksen.

Beboelsesejendom i 1 1/2 plan, 10 fag.
Indrettet med 2 lejligheder.

Ca. 1946 blev der åbnet skomagerværksted af den daværende ejers søn, Bent Hjorth.

1950 opførtes en tilbygning i nord til butik og værksted. Hjorth måtte 1958 ophøre med skomagervirksomheden på grund af sygdom.

1972 blev ejendommen solgt og forretningslokalet blev inddraget i beboelsen. Begge lejligheder blev samtidig sammenlagt til een.

Tinglyste ejere:

29/3	- 1920	Bagermester Chr. Hartmann Pedersen.
14/1	- 1921	Johannes Karl Hjorth.
8/9	- 1972	Rudi Poulsen.

Beliggende: Kirkevangen 17, Lykkebo.
Matrikel nr: 4 u.
Opført år: ukendt.
Bygherre: Maskinarbejder H. P. Hansen.

Beboelsesejendom i 1 1/2 plan.

Der blev fra ejendommen igennem mange år drevet rutebilkørsel. Ruten Gørlev - Kirke-Helsinge - Drøsselbjerg - Slagelse, blev startet af H. P. Hansens søn, Laurits Hansen, som 1921 anskaffede sig en rutebil til formålet.

Karosseriet blev fremstillet hos en bødker Hansen i Høng, der var intet glas i vinduerne men flotte gule gardiner.

Rutebilens første prøvetur gik til Selchausdal skov og var en tur for familie og venner bl.a. deltog møllebygger Kristensen fra Høng.

Foruden ruten Gørlev, Drøsselbjerg, Slagelse, forsøgte Hansen også at starte en rute over Sæby og Ruds-Vedby til Tindinge Banke.

Slagelse-ruten startede 21. maj 1921 og første afgang var kl. 8,oo.

Tindinge Banke-ruten startede 22. maj 1921 også med første afgang kl. 8,oo.

Begge ruter blev kørt hveranden dag med 1 tur om formiddagen og 1 om eftermiddagen.

Det blev dog kun Slagelse-ruten der overlevede, og den er i dag en del af Storebæltruten som den senere blev sammenlagt med.

Der var ved ejendommen et mindre garageanlæg.



Laurits Hansens første rutebil. Der er tilsyneladende blevet isat glas i vinduerne.

Tinglyste ejere:

8/1	- 1913	Maskinarbejder Hans P. Christian Hansen.
18/4	- 1932	Rutebilejer Laurits Vilhelm Hansen.
28/9	- 1949	Marie Hansen.
28/3	- 1969	Bent Hansen.
23/12	- 1976	Mogens Petersen.
5/9	- 1985	Henning Andersen.

Beliggende: Kirkevangen 22.
Matrikel nr: 4 k.
Opført år: 1905.
Bygherre: Gdr. og møller Niels Frederiksen.

Beboelsesejendom som i flere omgange blev benyttet af de skiftende møllere, der drev møllen som lå på nabogrunden.

1968 blev der indrettet autoværksted i en udbygning. Det var mekaniker Poul Storm, der åbnede Gørlev Auto-elektro, som han drev til 1974.

Efter en kort lukning blev værkstedet i 1975 genåbnet af mekaniker Arne Petersen, det varede dog kun kort tid.

Fra 1974 og frem til 1985 blev der handlet med brugte biler fra ejendommen.

1985 blev ejendommen overtaget af de nuværende ejere, Bente og Kjeld Nielsen som åbnede en Alfa Laval forretning pr. 8. august samme år.

Forretningen fik i 1987 navneforandring til Kjelds Landbrugscenter.

1. december 1992 startede firmaet ophørsudsalg og det lukkede 4. januar 1993.

Tinglyste ejere:
28/7 - 1902 Gdr. Niels Frederiksen.



Kirkevangen 22, Kjelds Landbrugscenter. Bygningen til venstre var oprindelig sammenbygget med vindmøllen.

29/6 - 1906 Hans Peter Jensen.
17/12 - 1907 Lars Peder Larsen.
27/11 - 1909 Hans Peder Thomsen.
15/8 - 1929 Møller Ole Nielsen.
8/10 - 1968 Mek. Poul Storm.
18/10 - 1974 Fru Alice Andersen.
5/8 - 1985 Kjeld Nielsen.

Beliggende: Kirkevangen mellem nr. 22 og 24,
Gørlev Mølle, nedrevet 1969.
Matrikel nr: 4 i.
Opført år: 1861.
Bygherre: Gdr. Peder Andersen.

Hollandsk vindmølle, med et vingefang på ca. 21 meter.

Møllen lå, hvor nu Møllevangen svinger ind fra Kirkevangen, og den var sammenbygget med en af de bygninger som i dag hører til Kirkevangen 22, Kjelds Landbrugscenter, og benyttes til bl.a. garage.

Som en stor del af Danmarks øvrige møller blev også Gørlev mølle opført efter at mølleriet var givet frit.

Det havde hidtil ikke været tilladt blot at bygge sig en mølle, det var et privilegium, og det var både en beskyttelse og en forpligtigelse.

Erhvervet blev givet frit fordi behovet for at få malet korn steg betydeligt idet bønderne begyndte at bruge korn til opfodring.

Befolkningstilvæksten var naturligvis også medvirkende til at een mølle i hvert sogn ikke mere kunne klare efterspørgselen.

De fleste møllere havde også landbrug og Peder Andersen som byggede denne mølle var ingen undtagelse. Han havde en gård som lå for enden af Duemosevej.

Møllen var egentlig begyndelsen til en udflytning. Kort efter at den var opført begyndte han at opføre den nuværende møllegård som var klar til brug omkring 1870.

Møllens udseende ved opførelsen kendes ikke, den har dog sikkert været med sejl på vingerne, såkaldt kludesejl, og med "svans" til at dreje møllehatten med således at vingerne stod lige imod vinden.

På et ældre billede er svansen fjernet og erstattet af et håndrevet, kædetrukket, krøjeværk til at dreje hatten med.

Vingerne er forsynet med klapsejl og selvsvikker.

Klapsejl er nogle klapper eller plader der virker som sejl, og de kan til en vis grad justerer sig selv efter vindstyrken.

Det var en stor lettelse for mølleren der ikke mere skulle klatre rundt på vingerne for at binde sejlene fast og efter brugen fjerne dem igen.

Senere blev møllen forsynet med selvkrøjer, således at den automatisk drejede hatten imod vinden.

Til brug i vindstille perioder blev der installeret en Bukh dieselmotor på 40 hk, den stod i et tilbygget motorhus.

Efter at mølleriet var ophørt blev møllen og en del af møllegrunden overtaget af kommunen, den øvrige del blev solgt til den nye ejer af nabogrunden, Kirkevangen 22.

For at give plads til en vej til nyudstykningen Møllevangen blev møllen i september 1969 nedrevet.

En del af maskinhuset fik dog lov til at blive stående og hører til Kirkevangen 22, heri blev der indrettet autoværksted.

Tinglyste ejere:

27/9	- 1838	Gdr. Peder Andersen.
1/7	- 1873	Gdr. Hans Hansen.
28/7	- 1902	Gdr. Niels Frederiksen.
29/6	- 1906	Hans Peter Jensen.
29/6	- 1906	Købmand Chr. Andersen.
19/7	- 1912	Mads Peder Nielsen.
1/3	- 1923	Møller Ole Nielsen.
8/10	- 1968	Mekaniker Poul Storm.
18/10	- 1974	Fru Alice Andersen.
5/8	- 1985	Kjeld Nielsen.

Foruden ovennævnte ejere har der i flere tilfælde også været forpagtere:

1914	- 1915	Møller Chr. Godtfredsen.
-	- 1922	Møller J. A. Bay.

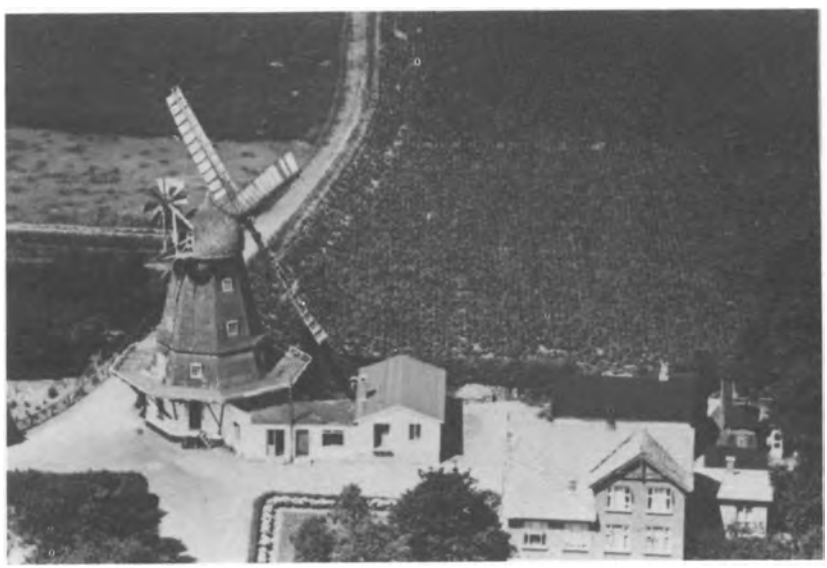

Gørlev Mølle, ca. 1955.

Beliggende: Kirkevangen 23.
Matrikel nr: 4 ao.
Opført år: 1942.
Bygherre: Fru Marie Christensen.

Beboelsesejendom.

Fra 1961 og frem til 1983 blev der fra ejendommen drevet fodklinik og dublikeringsbureau af Lilly Wonsbek.

Tinglyste ejere:
10/9 - 1943 Fru Marie Christensen.
18/4 - 1947 Johannes Aagaard.
5/10 - 1954 Holger Wonsbek.
11/11 - 1983 Folmer Nielsen.
29/8 - 1985 Asger Andersen.

Beliggende: Kirkevangen 24, nuv. Møllegården.
Matrikel nr: 4 a.
Opført år: 1870.
Bygherre: Gdr. Peder Andersen.

4 længet gård med tilhørende hollandsk vindmølle.

Gården lå oprindeligt for enden af Duemosevej der var opstået som en alle' til gården. Det var tidligere en arvefæstegård under kommunitetet.

Da Peder Andersen bestemte sig for at flytte sin gård ud fra byen var de fleste andre gårde forlængst flyttet.

Han startede med at opføre en hollandsk vindmølle i 1861. Derefter begyndte han på selve gården, og første etape stod klar ved siden af møllen ca. 1870.

De sidste bygninger blev færdige i 1874, og det var nu blevet til en stor firelænget ejendom.



Møllegården 1990.

I stuehuset var der, foruden beboelse, også skolestue og bageri. Bagerier opstod tit i forbindelse med en mølle, så kunne mølleren give færdige brød i bytte for kornet, og det sparede bøndernes koner for bagearbejdet.

I en af de øvrige længer var der indrettet bryggeri med tilhørende maltstue.

Omkring 1912 blev stuehuset afkortet med omkring 6-7 meter, jeg har dog ingen underretning om grunden til denne ændring.

1873 blev møllen adskilt fra gården og fik derved eget matrikelnummer.

Tinglyste ejere:

27/9 - 1838 Gdr. Peder Andersen.
1/7 - 1873 Gdr. Hans Hansen.
28/7 - 1902 Gdr. Niels Frederiksen.
24/6 - 1905 Gdr. Julius Gustaf Christensen.
8/6 - 1942 Gdr. Hans Christensen.

Beliggende: Kirkevangen 25 a.
Matrikel nr: 4 eh.
Opført år: 1989.
Bygherre: X byg ApS.

Ejendom opført til hotel.

Før bygningen endnu var færdigindrettet blev aktiviteterne standset, og ved en tvangsaktion i januar 1990 blev den overtaget af kreditforeningen.

Efter at have stået tom et år blev ejendommen solgt i februar 1991, og der blev planlagt forskellige aktiviteter bl.a. restaurant og kursusvirksomhed.

Ca. 80 m2. af stueetagen blev pr. 1. marts 1991, taget i brug af et nystartet computerfirma, der ejedes af Søren Gullach og har fået navnet Computerforsyningen.

Torsdag d. 25. april var der indvielse af det nye Erhvervs- og Kursuscenter og samtidig åbnede restaurant, Titanic af 1912, men i efteråret 1991 blev den atter lukket, der var store problemer med støjgrænser, som en nabo krævede overholdt.



Hotelbygningen, Kirkevangen 25a.

Et forsøg på at genåbne Titanic som pub og cafe mislykkedes også p.gr.a. de gældende støjgrænser.

I foråret 1992 er alle aktiviteter i ejendommen ophørt.

Tinglyste ejere:
26/3 - 1986 X byg ApS.
30/3 - 1988 Navneændring til X 2-Byg ApS.

Beliggende: Kirkevangen 29, nuv. Krone Møbler.
Matrikel nr: 4 au.
Opført år: 1964.
Bygherre: Møbelhandler Jørgen Keinicke.

Forretningsejendom i 1 plan med beboelse. Erhvervslokaler på ca. 1000 m².

Keinicke havde i 15 år drevet en tilsvarende forretning på Østerled 6, men udflytningen gav nye muligheder for at vise kunderne et større udvalg.

Den nye forretning blev åbnet 23. marts 1965 under navnet Keinicke Møbler.

1987 blev møbelforretningen solgt, men begravelsesforretningen, som Keinicke også havde haft siden starten i Gørlev, blev forsat indtil 1. januar 1990, hvor den ophørte.

Den store forretning stod tom fra 1. marts 1987, medens den nye ejer forsøgte at udleje den.

Senere samme år blev ejendommen solgt til den nuværende ejer, Svend Erik Christoffersen, der i forvejen havde en tilsvarende forretning i Slagelse under navnet Krone Møbler.

Den nye forretning fik navnet Krone 2 Møbler og blev åbnet i slutningen af september 1987.

Tinglyste ejere:
13/5 - 1964 Jørgen Keinicke.
28/4 - 1987 Th. W. Slagelse A.p.S..
2/10 - 1987 Svend Erik Christoffersen.



Kirkevangen 29, Krone 2 Møbler.

Krogvejen

Krogvejens forløb blev sidst i firserne ændret, det er jo nu en blind vej.

Den gik tidligere helt frem til Søndergård, d.v.s. over den nuværende Omfartsvej, her drejede den til venstre og løb et stykke parallelt med den nye vej. Derefter svingede den mod øst og passerede forbi den ejendom som nu har fået adressen, Ulstrupvej 36b, for derefter at udmunde på Ulstrupvej.

Omfartsvejen blev anlagt for at undgå strømmen af lastbiler og traktorer med roer til sukkerfabrikken igennem bykernen. Det blev tvungent kun at benytte Slagelsevej.

For at give plads til den nye vej, var det nødvendigt at nedrive en beboelsesejendom der lå umiddelbart efter Krogvejen 46, lige der hvor vejen i dag løber.

Ejendommen havde stået delvis ubenyttet igennem nogle få år, den havde siden 1939 været ejet af Kristine og Hans Jørgensen.

Efter kommunens overtagelse blev den nedrevet i 1985

Beliggende: Krogvejen 3.
Matrikel nr: 18 d.
Opført år: Ca. 1913.
Bygherre: Maler Ferdinand Ludvig Jørgensen.

Beboelsesejendom i 1 1/2 plan.
Omkring 1920 opførtes en fritliggende bygning med slagtehus og forretning.

Ejendommens brug er ukendt til den blev overtaget af slagter Chr. Neumann Jensen.



Krogvejen 3, 1989.

Han havde tidligere haft slagterforretning i Algade 21, men efter at have været indkaldt til militærtjeneste under krigen 1914-18, valgte han at starte op igen i egen ejendom.

1939 blev forretningen overtaget af sønnen, Holger Neumann, som drev den til 1982, hvor den ophørte pr. 9. oktober.

Tinglyste ejere:

12/12 - 1913	Maler Ferdinand Ludvig Jørgensen.
2/10 - 1918	Enke Marie Larsen.
5/8 - 1920	Slagter Jens Christian Heinrich Jensen.
26/3 - 1955	Slagter Holger Neumann Jensen.
4/9 - 1985	Hans Chr. Christiansen.

Beliggende: Krogvejen 4.
Matrikel nr: 8 ap.
Opført år: -
Bygherre: -

Beboelsesejendom.

Jane Hansen åbnede damesalon pr. 9. januar 1976.

Salonen er senere flyttet til Krogvejen 18, hvor den befinder sig idag og har navnet, Salon Hair.

Tinglyste ejere:

26/4 - 1979	J. B. Invest ApS.
29/6 - 1979	YNF 597 ApS.
17/3 - 1980	Å. Gotze Handelskompagni A/S.

Beliggende: Krogvejen 7.
Matrikel nr: 18 h.
Opført år: -
Bygherre: Murer Julius Simon Hansen.

Beboelsesejendom.

Maibritt Kristensen åbnede damefrisørsalon pr. 12. april 1978.

Den ophørte pr. 6. december 1986.

Tinglyste ejere:

27/1 - 1898	Peder Pedersen.
30/3 - 1905	Julius Simon Hansen.
8/9 - 1956	Ruth Lisbet Christiansen.
2/1 - 1973	Fru Maibritt Kristensen og Egon Dalskov Kristensen.



Krogvejen 8, 1989.

Beliggende: Krogvejen 8.
Matrikel nr: 8 as.
Opført år: 1980.
Bygherre: Helge Olsen.

Halbygning, velisoleret, opført til øldepot.

Helge Olsen havde Tuborg-depot, men den nye hal fik kun kort tid som ramme om depotet.

Omlægninger i bryggeriernes fordelingsformer bevirkede at depotet i Gørlev skulle nedlægges.

12. februar 1988 kørte Olsen for sidste gang ud til de kunder, som han havde betjent siden 1. juni 1960.

Tinglyste ejere:
1/12 - 1977 Helge Olsen.

Beliggende: Krogvejen 10.
Matrikel nr: 8 e.
Opført år: -
Bygherre: Carsten Laursen.

Værkstedshal.

Omkring 15. marts 1984 begyndte Anders Houlund en produktion af en speciel type vogn til transport af de nu almindelige, meget store pressede halmballer.

Produktionen blev 1. september 1990 flyttet til Mullerup.



Krogvejen 10, 1990.

Tinglyste ejere:
16/3 - 1934 Ejner Jørgensen.
2/3 - 1972 Jørgen Melgaard.
27/2 - 1980 Carsten Laursen.

Beliggende: Krogvejen 40.
Matrikel nr: 18 af.
Opført år: 1988.
Bygherre: Bilhuset A/S.

Halbygning opført til biludstilling og med autoværkstedslokaler, ialt ca. 1000 m².
Fritliggende beboelsesejendom.

Firmaet havde indvielse 1. maj 1989 under navnet, Bilhuset Gørlev A/S.

Efter ca. 1 år blev forretningen lukket, og den stod tom i ca. 2 år.

Omkring 1. juni 1992 blev den store forretningsejendom atter taget i brug. Det var bilfirmaet Moesgaard-Kjeldsen Automobiler der åbnede med et stort udvalg i brugte biler.



Krogvejen 40, 1990.

Firmaet ejes af Helle og Per Moesgaard-Kjeldsen, de kom fra Viskinge hvor de havde drevet en tilsvarende forretning igennem ca. 3 år.

Tinglyste ejere:
28/10 - 1986 Gørlev Kommune.
13/7 - 1988 ASX 12648 ApS.
21/10 - 1992 Per Moesgaard-Kjeldsen.

Beliggende: Krogvejen 42.
Matrikel nr: 18 ae.
Opført år: 1988.
Bygherre: Hans Tagmos.

Garageanlæg.

Ca. 15. april 1988, åbnede Hans Bjergbæk Tagmos vognmandsforretningen, Bjergbæks Mini.

Firmaet kom fra Bjerge. Det flyttede omkring 15. oktober 1989 til Sæby.

5. august 1991 åbnede mek. Toke Knudsen det nuværende autoværksted, Gørlev Pladeværksted.

Tinglyste ejere:
28/10 - 1986 Gørlev Kommune.
4/11 - 1987 Hans Tagmos.
25/2 - 1992 Toke Knudsen.



Krogvejen 42, 1990.

Beliggende: Krogvejen 44.
Matrikel nr: 18 ad.
Opført år: 1987.
Bygherre: Leif Jensen.

Garageanlæg.

Leif Jensen driver vognmandsforretningen, Gørlev Godstransport ApS.

Tinglyste ejere:
28/10 - 1986 Gørlev Kommune.
10/8 - 1987 Leif Jensen.

Beliggende: Ledager 2 b.
Matrikel nr: 1 fk.
Opført år: 1963.
Bygherre: Tømrer Ejner Nielsen.

Beboelsesejendom med tilhørende værkstedsbygning.

Tømrer Nielsen brugte værkstedet til lettere arbejde. Når der skulle bruges maskiner, foregik det på værkstedet hos tidligere tømrer Lars Peder Nielsen, Algade 34.

Den næste ejer, Kurt Larsen, åbnede autoværksted som blev forsat af mekaniker Mogens Salskov. Han drev det til 22. december 1973, hvor det ophørte.

Efter et ejerskifte blev værkstedet genåbnet 1. august 1974 under navnet Hardys Autoservice, det blev dog lukket igen efter ca. 1 år.

Fra 1976 til 1986 fungerede værkstedet som lager for installatør Svend Erik Nielsen og fra 1986 som lager og værksted for hans efterfølger, Anker Larsen.

Tinglyste ejere:
23/7 - 1963 Tømrer Ejner Nielsen.
30/6 - 1966 Maskinarbejder Kurt Larsen.
25/8 - 1970 Mekaniker Mogens Salskov Nielsen.
3/4 - 1974 Mekaniker Hardy Nielsen.
2/6 - 1976 Svend Erik Nielsen.

Beliggende: Ledager 4.
Matrikel nr: 1 fm.
Opført år: 1965.
Bygherre: Installatør Svend Erik Nielsen.

Beboelsesejendom med tilhørende værkstedsbygning.

1. juli 1966 overtog Svend Erik Nielsen sin tidligere mesters installationsvirksomhed, som blev flyttet hertil fra Algade 14.
20 år senere, 1. juli 1986, overdrog Nielsen på samme måde forretningen til sin svend, Anker Larsen, der forsatte virksomheden fra naboejendommen, Ledager 2 b.

Tinglyste ejere:
3/6 - 1964 Svend Erik Nielsen.

Beliggende: Ledager 6, nuv. Frisørsalon Dubarry.
Matrikel nr: 1 fn.
Opført år: 1966.
Bygherre: Finn Andersen.

Beboelsesejendom.

Efter at have været på Algade 47 siden 1965 flyttede Dubarry salonen hertil pr. 15. november 1968.

Tinglyste ejere:
26/11 - 1963 Ebbe Juul Jensen.
2/4 - 1966 Maskinarbejder Finn Andersen.
11/2 - 1989 Inge Lise Lundborg Andersen.

Beliggende: Møllevangen 28.
Matrikel nr: 4 bs.
Opført år: 1976.
Bygherre: A/S. Fjordbyg.

Beboelsesejendom.

Efter 1 år på Algade 32 flyttede Birthe Pihlmann sin fodklinik hertil i december 1975.
1. oktober 1990 blev klinikken flyttet til sin nuværende adresse, Østerled 6.

Tinglyste ejere:
21/4 - 1975 A/S. Fjordbyg.
21/1 - 1976 Birthe Lis Pihlmann og Ole Mogens Pihlmann.

Sdr. Alle

Vejen blev anlagt samtidig med jernbanen og var udset til at blive byens hovedstrøg. Den gik jo direkte til stationen.

De fleste af ejendommene blev opført i årene 1898 til 1901, og med een undtagelse blev de opført til erhvervsformål, og de fleste havde forretninger.

Sdr. Alle var forøvrigt en af de første veje i byen, der fik anlagt fortove.

Efter at stationen var nedlagt, hotellet og afholdshotellet nedrevet, og det samme sket med sukkerfabrikkens boligblok og det tidligere folkekøkken, blev den østlige ende af vejen solgt til Handelshuset Gørlev Trælasthandel A/S..

Det skete i foråret 1989, og Sdr. Alle er nu en blind vej, som det ikke mere er muligt at køre igennem.

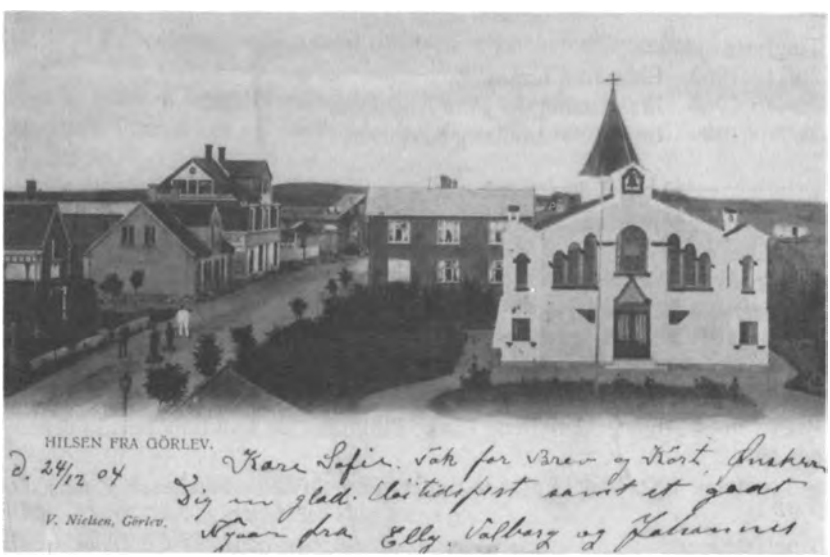

Postkort dateret i 1904, billedet er dog fra ca. 1901. Sdr. Alle 3 og afholdshotellet nr. 9, er endnu ikke opført.



Sdr. Alle 1 er udbygget med forretning, og gadebilledet, der er fra 1910, er helt færdigbygget.

Beliggende: Sdr. Alle 1.
Matrikel nr: 1 ae.
Opført år: 1899.
Bygherre: Murer Christian Christensen.

Beboelsesejendom på 9 fag i 2 etager med veranda og altan.
De to tilstødende bygninger blev opført til cementstøberi.

I august 1899 nedbrændte cementstøberiet på grund af noget overophedet tjære. Samtidig brændte 3-4 høvlbænke som to tømrer havde stående i et værksted i bygningen.

Om der senere har været drevet cementstøberi fra ejendommen vides ikke.

Ca. 1913 blev verandaen ombygget til et forretningslokale, hvor der blev åbnet modeforretning af Eleonora Jensen.

Forretningen blev overtaget af Jensine Andersen i 1915 og af Marie Hansen 1918.

1922 blev der installationsforretning v. C. Dahl, han havde tidligere haft forretning på Østerled 19.

Efter Dahls død i 1943 ophørte forretningen.

Redaktør P. August Johansen, Gørlev Avis, havde i 8 måneder kontor i ejendommen. Han flyttede 1. februar 1920 til Algade 30 og startede et nyt trykkeri.

Tinglyste ejere:
24/ 3 - 1899 Murer Christian Christensen.

20/11 - 1902	Anders Larsen og Chr. Schou.
12/ 9 - 1912	Portør Hans Madsen Jensen.
27/ 6 - 1918	Frk. Marie Hansen.
23/12 - 1919	Fru Marie J. Petersen.
39/ 9 - 1922	Gdr. Søren Jensen, Sæby.
9/12 - 1926	Ida Laura Sørine Dahl.
30/10 - 1959	Laura Larsen.
15/ 8 - 1968	Bagermester Erik Arthur Petersen og Inger Hertzmann Petersen.
12/ 1 - 1979	Inger Hertzmann Petersen.
26/ 6 - 1980	Maja Petersen.
31/8 - 1989	Rosa Jensen.
26/11 - 1991	Brian Rasmussen og Hanne Christiansen.

Beliggende: Sdr. Alle 3.
Matrikel nr: 1 ø.
Opført år: 1911.
Bygherre: Murer H. P. Jensen.

Erhvervsejendom på 12 fag, indeholdende 2 forretninger og 3 lejligheder.
Forretningen imod øst var beregnet til bankkontor, den anden til dreje-forretning.



Sdr. Alle 3, ca. 1921. I døren, barber C.C.Jensen. På det store skilt til højre står: Filial af Banken for Slagelse og Omegn. Kontortid 9 - 10.

Banklokalet blev overtaget af Banken for Slagelse og Omegn. Overretssagfører Fraas var fra 1921 bankbestyrer og drev samtidig sin sagførervirksomhed herfra. Han kom fra Østerled 19 hvor han havde sagførerkontor, hans bolig var på Kalundborgvej 7.

Bank og sagførerkontor flyttede ca. 1925 til ejendommen Sdr. Alle 7.

Om den anden forretning har været drevet som drejeforretning vides ikke.

1914 åbnede skrædder H. W. Johannessen forretning, han flyttede 1916 til Østerled 17.

1919 blev der åbnet barbersalon af C. C. Jensen der kom fra Algade 37, han flyttede 1922 til Østerled 19.

Her har også været hjemmebageri, det blev drevet af Sofie Kolding som i december 1923 flyttede til Østerled 19.

Begge forretninger er nedlagte og ombygget til beboelse omkring 1925.

I baghuset blev der indrettet blikkenslagerværksted i 1931, det var Svend Nielsen der kom fra Østerled 17, hvor han havde været i 2 år.

Han flyttede til Kirkevangen 4, i 1933.

Tinglyste ejere:

24/3 - 1899 Murer Chr. Christensen.
20/11 - 1902 Anders Larsen og Chr. Schou.
12/9 - 1912 Murer Peder Jensen.
29/9 - 1940 Smed Peder Christensen.
13/8 - 1955 Christen Christensen.
15/12 - 1958 Jens Rasmussen.
29/5 - 1979 Slagter Eigil Hansen.

Beliggende: Sdr. Alle 4.
Matrikel nr: 1 af.
Opført år: 1898.
Bygherre: Niels Christensen

Beboelsesejendom på 6 fag.

Det er den eneste ejendom i gaden, som ikke blev opført til erhvervsformål.

Der blev dog i 1924 etableret udstilling og salg af grav-monumenter. Det varede 8 - 10 år.

Tinglyste ejere:

28/12 - 1898 Niels Christensen.
19/10 - 1908 Lars Peder Jensen.
20/5 - 1969 Svend O. Jensen.

Beliggende: Sdr. Alle 5.
Matrikel nr: 1 aa.
Opført år: 1898.
Bygherre: Ejendomshandler Peder Sørensen.

Forretningsejendom på 11 fag bestående af 2 lejligheder og 1 forretning til tøffelmager.

Den første bruger af forretningen, som jeg har kendskab til, er fiskehandler K. A. Guldhammer som annoncerer fra ca. 1915.

1919 åbnes forretning med frugt og grønt af ejerens datter, Marentine Sørensen.

Formentlig omkring 1947 blev forretningen overtaget af smed Chr. Svendsen, der drev den til 1959, hvor den ophørte.

Derefter blev ejendommen kraftigt renoveret og forretningslokalet blev inddraget til beboelse.

Tinglyste ejere:
13/9 - 1898 Peder Sørensen.
24/6 - 1909 A/S. Landbobanken.
11/1 - 1912 Peder Sørensen.
17/6 - 1941 Marentine Sørensen.
17/6 - 1941 Rentier Henrik Christensen.
11/3 - 1954 Chr. Bell.
24/2 - 1958 Poul Erling Jensen.
20/4 - 1979 Bjarne Nielsen.



Sdr. Alle 5, Marentine Sørensens forretning, billedet er en kraftig forstørrelse, og derfor lidt uskarpt.

Beliggende: Sdr. Alle 6.
Matrikel nr: 1 ag.
Opført år: 1899.
Bygherre: Ejendomshandler Peder Sørensen.

Forretningsejendom med vinkelbygget forhus hvoraf den ene længe opførtes i 2 etager ialt 13 fag.
Et baghus på 7 fag blev opført til snedker værksted og hestestald.

Ejendommen indeholdt 2 lejligheder, den ene har antageligt fra opførelsen været udlejet til tømrer Chr. Andersen, hvis hustru, Marie Andersen, drev slagteriudsalg fra forretningslokalet.

I årene 1919 - 1945 har der været mange ejere af denne slagterforretning, 2 af dem er flyttet til andre forretninger i byen.

Det var slagter F. Trebbien som åbnede Gørlev ny Kødudsalg pr. 20. december 1929, han flyttede til Algade 27 pr. 1. oktober 1930.

Slagter Oluf Jensen åbnede 1933 eller 1934, han flyttede i 1936 til Østerled 21.

1945 begyndte maler Herman Andersen eget malerfirma og 1949 åbnede han tapet og farvehandel.

Forretningen ophørte omkring 1967, men Andersen forsatte som selvstændig maler til ca. 1986.

Efter Andersens død er forretningslokalet af de nye ejere inddraget til beboelse.

Tinglyste ejere:

20/7 - 1899	Peder Sørensen.
25/3 - 1903	Christian Andersen.
6/11 - 1919	Viktualiehandler Jens Hansen.
18/10 - 1921	Frits Georg Andersson.
15/5 - 1948	Malermester Herman Andersen.
11/2 - 1988	Christian Wittrock.

Brugere af forretningen:

1899 - 1919	Marie Andersen.
1919 - -	Viktualiehandler Jens Hansen.
1921 - 1926	" Frits Georg Andersson.
1926 - 1926	Ove Jørgensen.
1926 - 1927	Slagter H. P. Nielsen.
1929 - 1930	Gørlev ny Kødudsalg v. F. Trebbien.
1932 - -	Slagter Harry Jensen.
1934 - 1936	Slagter Oluf Jensen.
1949 - 1967	Tapet og Farvehandel v. Herman Andersen.



Sdr. Alle 7, forstørrelse fra frimærkestørrelse. Det eneste billede jeg har set af ejendommen medens der var udstillingslokaler med forretningsvinduer. Ca. 1915.

Beliggende: Sdr. Alle 7.
Matrikel nr: 1 ab.
Opført år: 1899.
Bygherre: Maskinfabrikant Peder Petersen.

Forretningsejendom på 154 m².
Stueetagen var udstillingslokale men blev senere ombygget til banklokale og sagførerkontor.
I baghuset var der maskinfabrik.

Fabrikant Peder Petersen begyndte sin virksomhed på Slagelsevej 8, men flyttede til denne nye ejendom.

Firmaet blev 1918 overtaget af sønnen, Viggo Petersen, som året efter solgte til Harald Christensen.

Forhuset med forretning og beboelse er ombygget ca. 1923 til bank og sagførerkontor. Begge dele blev passet af sagfører Fraas og hans hustru.

1. februar 1942 blev sagførervirksomheden overtaget af Erik Sejerøe-Olsen, som drev den til 1981 hvor den blev solgt til den nuværende ejer, sagfører Klaus Sell, pr. 26. oktober.

Efter Harald Christensens ophør omkring 1928, har baghuset med værkstedet været udlejet til flere formål.

F. eks. begyndte mekaniker Kai Hansen cykelværksted her. Han havde

overtaget faderens cykelværksted på Østerled 11, pr. 1. januar 1948, og 15. april blev det flyttet her til Sdr. Alle.

11. juni, stadig samme år, blev det flyttet tilbage til Østerled 11, og der blev det til 1960.

Det meste af de gamle fabriksbygninger er nu nedrevet.

Tinglyste ejere:

8/9 - 1898	Maskinfabrikant Peder Petersen.
24/10 - 1918	Viggo Petersen.
17/12 - 1919	Harald Christensen.
20/9 - 1941	Banken for Slagelse og Omegn.
25/11 - 1946	Gross. Asger Nielsen, Isenkræmmer Holger Hermansen og Gdr. Peder Christiansen.
17/2 - 1949	Maskinforhandler Hartvig Holst Kjær.
26/10 - 1954	Sofie Buchardt Christensen.
5/1 - 1961	Aage Vilhelm Henriksen.
27/3 - 1962	Erik Sejerøe - Olsen.
2/4 - 1982	Klaus Sell.
19/9 - 1986	Ejendomsselskabet Toftemosen.

Beliggende: Sdr. Alle 9.
Matrikel nr: 1 ac.
Opført år: Ca. 1902.
Bygherre: Peter Schnell Hasle.

1 1/2 plans ejendom opført til afholdshotel.



Sdr. Alle 9, Gørlev Afholdshotel under opførelse.

Hotellet har været drevet af mange forskellige ejere, og det har været meget brugt som pensionat.

I en annonce 1918 averteres med at hotellet har staldplads og rejselade.

1970 blev ejendommen ombygget til 18 klubværelser, som fungerede indtil 1984, hvor den blev overtaget af naboen, Gørlev Trælasthandel, der nedrev den gamle bygning for at få bedre oplagsplads og udvidelsesmulighed.

En af de tidligere ejere, Ellen K. Andersen, begyndte skotøjsforretning på Østerled 15 efter at have solgt hotellet i 1917.

En regning fra 1918 er udstedt til hotelejer Kriegel, det kan have været en forpagter, der er ingen tinglysninger med det navn.

Tinglyste ejere:

6/2	- 1902	Gmd. Peter Schnell Hasle.
14/9	- 1910	Enkefrue Ellen Kirstine Andersen.
20/2	- 1917	Carl Edvard Schutt.
6/4	- 1918	Staldmester Hans Hansen.
23/12	- 1918	Johannes Hansen.
29/11	- 1919	Kurt Jensen.
11/11	- 1920	Ernst Wittrock.
2/11	- 1923	Rasmus Andersen.
26/6	- 1942	Gdr. Iver Nielsen.
16/7	- 1945	Fhv. Gdr. Poul Pihl Andersen.
4/11	- 1946	Formand Helge Petersen.
20/6	- 1951	Theofil Guzek.
21/5	- 1954	Lago Jensen.



Sdr. Alle 9, Gørlev Afholdshotel 1946.

16/1 - 1967 Restauratør Verner Rameyke.
25/1 - 1969 Ejendomshandler Leif Petersen.
12/6 - 1978 Sven Ivar Duus Jensen.
21/4 - 1981 Gørlev Hotel ApS.
1/6 - 1983 Sven Ivar Duus Jensen ApS.
17/4 - 1984 Handelshuset Gørlev Trælast A/S.

Beliggende: Sdr. Alle 10.
Matrikel nr: 1 an.
Opført år: 1900.
Bygherre: Snedker Hans Peder Ingvorsen.

Ejendom med 2 forretninger og 2 lejligheder, 9 fag.
Tilbygning med snedkerværksted og udhus, 7 fag.

De to forretninger er svære at finde oplysninger om, den ene er muligvis tidlig blevet nedlagt.

1909 blev ejendommen overtaget af Troels Petersen, der havde manufakturforretning og samtidig Tuborg-øldepot.

Øldepotet blev 1925 solgt til ølhandler Carl Hermansen, og det blev flyttet til Slagelsevej 11.

Manufakturforretningen blev solgt til Thorsell Trikotage v. Emilie Thorsell. Det skete omkring 1. april 1926, men allerede 1. maj flyttede Thorsell til Østerled 2.

Den tidligere manufakturforretning blev derefter overtaget af urmager Valdemar Hansen. Han flyttede 1931 til den nyopførte hjørneejendom, Østerled 1.

Samme år blev ejendommen overtaget af H. P. Hansen og indrettet til maskinforretning med fabrikation.

H. P. Hansen udvider i 1941 med nyt værksted og lager på Ulstrupvej 26, begge ejendomme blev i 1946 solgt til Engely Andersen.

Den virksomhed, der i de følgende år blev kendt som Gørlev Jernstøberi og Maskinfabrik, er således grundlagt her i 1931.

Engely Andersen solgte ejendommen på Sdr. Alle til maskinforhandler Johs. Brandemark i 1954. Han solgte dog allerede 2 år efter.

15. juli 1956 blev der åbnet autoværksted af E. Nielsen, det er usikkert, hvor længe det varede.

Fabrikant J. Steen Nielsen begyndte 1968 en fabrikation af forskellige former for kartonnager, det var under firmanavnet Steni.

1972 blev ejendommen overtaget af de nuværende ejere, Birthe og John Parbst, som kort efter åbnede autoværksted.

1984 overtog John Parbst autoværkstedet, Østerled 11, efter mekaniker Hans Otto Nielsen, og han flyttede sit eget værksted hertil den 18. februar.

Tinglyste ejere:
25/6 - 1900 Maskinfab. Peder Pedersen og Købm. Daniel Hansen.

28/6 - 1900	Snedker Hans Peder Ingvorsen.
21/9 - 1909	Fru Karen Sofie Luise Petersen.
31/10 - 1931	Fru Lousine Petrea Emilie Hansen.
1/2 - 1943	A. N. Lundgaard.
25/10 - 1946	Fabrikant Engely Andersen.
12/1 - 1954	Johs. Brandemark.
26/9 - 1956	Kai Kaae Sørensen.
27/3 - 1963	A/S. Gørlev Handelshus.
9/3 - 1968	Fab. J. Steen Nielsen.
27/12 - 1972	John og Birthe Parbst.

Brugere:

1900 - 1909	Ukendt.
1909 - 1925	Tuborg Depot v. Troels Petersen.
1909 - 1926	Manufakturforretning v. Troels Petersen
1926 - 1926	Thorsell Trikotage v. Emilie Thorsell.
1926 - 1931	Urmager Valdemar Hansen.
1931 - 1946	Maskinforretning v. H.P.Hansen.
1946 - 1954	Maskinfabrik v. Engely Andersen.
1954 - 1956	Maskinforretning v. Johs. Brandemark.
1956 - -	Autoværksted v. E. Nielsen.
- - 1968	Lager.
1968 - 1972	Kartonnagefabrikken Steni v. J. Steen Nielsen.
1972 - 1984	Autoværkstedet Mekano v. John Parbst.



Beliggende: Sdr. Alle 12, Folkekøkken, nu nedrevet.
Matrikel nr: 1 am.
Opført år: 1918.
Bygherre: Sukkerfabrikken "Vestsjælland".

Træbygning på ca. 50 m², opført til køkken for sukkerfabrikkens ansatte.

Det store antal arbejdere som hvert år blev ansat i roekampagnen, havde her mulighed for at hente deres måltider.

De var indlogeret på lejede værelser over hele byen, og kun få havde selv mulighed for at lave mad.

En stor bygning få meter fra folkekøkkenet var indrettet med flere store sovesale, som også blev benyttet af fabrikkens arbejdere.

Denne bygning blev senere ombygget til nogle gode lejligheder, men er nu nedrevet.

Efter at folkekøkkenet var ophørt, måske først i 30-erne, blev bygningen brugt til sløjdlokale og senere til beboelse.

1980 fik fabrikken tilladelse til at nedrive ejendommen.

Tinglyste ejere:

28/6 - 1900	Maskinfabrikant Peder Petersen og Kjøbmand Daniel Hansen
24/1 - 1901	Maskinfabrikant Peder Petersen.
14/2 - 1912	" Jeni Christoffersen.
30/6 - 1916	A/S. Sukkerfabrikken "Vestsjælland".
24/1 - 1934	A/S. D. D. S.



Sukkerfabrikkens tidligere folkekøkken, ca. 1980.

Sejersvej

Området er udstykket i 1912, og næsten alle ejendommene er opført i de følgende 3 år.

Det var egentlig et gartneri som blev anlagt ved århundredskiftet af gartner Hans Jensen. Han boede og havde forretning i Ulstrupvej 8.

Hele ejendommen blev i 1908 overtaget af missionær Søren Mogensen Christensen, og det var ham der foretog udstykningen.

Beliggende: Sejersvej 1.
Matrikel nr: 2 x.
Opført år: 1912.
Bygherre: R. Fog.

Beboelsesejendom med 2 lejligheder.

Bygherren kom fra Duemosevej 10, hvor han i 1904 havde startet Gørlev Bryggeri. Her på Sejersvej drev han en mindre vognmandsforretning.

Fog flyttede hurtigt igen. Allerede i 1914 opførte han ejendommen, Tjørnhøjsvej 2, og hertil flyttede han vognmandsforretningen.
1974 åbnede Lisa Jensen en damesalon som hun drev til 1984, hvor den ophørte.

Tinglyste ejere:

19/6	- 1912	J. Ricard Fog.
15/7	- 1918	Arbm. Niels Chr. Nielsen.
4/5	- 1931	Enke Marie Larsen.
29/3	- 1935	Frk. Agnes Elisabeth Jensen.
3/9	- 1937	Fru Karen Kristine Larsen.
11/3	- 1943	Fhv. Gdr. Valdemar Bruun.
16/8	- 1943	Fru Anna Jensen.
20/6	- 1974	Johannes Jensen.
31/8	- 1989	Ester Lisa Jensen.

Beliggende: Sejersvej 9.
Matrikel nr: 2 aa.
Opført år: 1912.
Bygherre: Hans Christian Eriksen.

Beboelsesejendom.

Ejendommen blev 1930 overtaget af skrædder Walgren Larsen, som herfra drev skrædderværksted indtil 1941, hvor værkstedet blev flyttet til Algade 19, nuv. Algades Kiosk.

Tinglyste ejere:

28/5	- 1914	Hans Christian Eriksen.
24/6	- 1919	Enkefrue Kristine Sørensen.
28/12	- 1929	Ingeniør Jens Peter Hassing.
6/11	- 1930	Walgren Larsen.
11/11	- 1944	Gunnar Nielsen.
4/7	- 1973	Arne Nielsen.
3/10	- 1985	Henrik Loose og Frederikke Abelsen.
29/11	- 1985	Henrik Loose.
13/9	- 1989	Ole Kristian Jensen.

Beliggende: Slagelsevej 2.
Matrikel nr: 3 v.
Opført år: 1913.
Bygherre: Murer H.P.Jensen.

Beboelsesejendom med 2 lejligheder.

Der har ikke været drevet erhverv fra ejendommen. Den er medtaget fordi den ikke eksisterer mere.

Ejendommen blev købt af sukkerfabrikken i 1990 og blev nedrevet i marts 1991.

Tinglyste ejere:

8/12	- 1913	Murer H.P. Jensen.
14/8	- 1919	Hans P. Andersen.
8/9	- 1925	Vilhelm Carlsen
26/1	- 1926	Bmd. Herman Nielsen.
11/5	- 1926	Wilhelm Kristiansen.
6/1	- 1934	Laura Marie Kristiansen.
17/3	- 1934	Ole Laurits L. P. H. Chr. Jensen.
19/7	- 1945	Vulkanisør Anders Peter Jensen.
3/2	- 1987	Inger Jensen.
28/8	- 1990	Danisco A/S.



Slagelsevej 2, nedrevet 1991.



Slagelsevej 4, med den først indrettede forretning.

Beliggende: Slagelsevej 4.
Matrikel nr: 3 x.
Opført år: 1913.
Bygherre: Murer Hans Peder Jensen.

Beboelsesejendom med 2 lejligheder.

1934 blev der af den daværende ejer indrettet forretningslokale til købmandsforretning i den nordlige ende.

1958 blev forretningen flyttet til den modsatte ende, det nye indgangsparti blev overtaget fra en nedlagt forretning på Slagelsevej 12.

Købmandsforretningen blev nedlagt pr. 1. juli 1967.

1990 blev ejendommen overtaget af sukkerfabrikken, og den blev nedrevet i marts 1991.

Tinglyste ejere:

28/5	- 1914	Murer Hans Peder Jensen.
19/7	- 1919	Sadelmager Vilhelm Holst.
24/7	- 1928	Gdr. Carl Petersen.
7/1	- 1948	Købmand Knud Rasmussen.
1/10	- 1990	Danisco A/S.



Samme ejendom, ca. 1960, med forretningen i syd.

Brugere af forretningen:
1934 - 1947 Fru Marie Petersen.
1947 - 1967 Købmand Knud Rasmussen.

Beliggende: Slagelsevej 8.
Matrikel nr: 3 b.
Opført år: 1870.
Bygherre: Jens Frederiksen.

Landbrugsejendom bestående af 2 længer, opført i bindingsværk og med stråtag.
I årene 1872 til 1886 opførtes yderlig 4 længer til maskinværksted og lager.

I udlængerne grundlagde Peder Pedersen en maskinfabrik, som blandt andet fremstillede selvrensende tærskeværker.

Det var mest tærskeværker til mindre landbrug og kvaliteten var meget fin.

Da jernbanen i 1898 blev ført til Gørlev besluttede P. Pedersen at flytte til byen. Til formålet opførte han en ny bygning på Sdr. Alle 7. Hertil flyttede fabrikken i 1899.

Landbrugsejendommen, der lå et stykke fra vejen, nedbrændte i vinteren 1936-1937, og den blev kun genopført som en beboelsesejendom, der lå ud til Slagelsevej.

Fra 1960 havde Dansk Arbejdsmand og Specialarbejderforbund, det senere

S.I.D., kontor i en tidligere staldbygning der lå ved ejendommen, det flyttede i april 1980 til et lokale på kommunekontoret, Kirkevangen 11.

S.I.D. bygningen blev nedrevet for at give plads til en indkørsel til det bagved liggende område, det var blevet udlagt til industriområde.

Ejendommen blev i 1991 overtaget af sukkerfabrikken, og kort efter nedrevet.

Tinglyste ejere:

27/1	- 1872	Jens Frederiksen.
29/2	- 1876	Murer Hans Chr. Pedersen.
29/3	- 1880	Peder Pedersen.
16/6	- 1900	Jens Chr. Hansen Kolding.
18/6	- 1923	Hans Nielsen.
20/2	- 1924	Henrik Christensen.
1/9	- 1924	Søren Peder Skjødt.
27/5	- 1960	Dansk Arbejdsmand og Specialarbejderforbund.
1/5	- 1980	Gørlev Kommune.
23/3	- 1981	Randi Brodin og Per Andersen.
23/12	- 1981	Pia Eriksen og Henning Jørgensen.
16/12	- 1982	Henning Jørgensen.
11/4	- 1984	Mehmet Cankaya, Osman Cankaya, Remzi Cankaya.
28/5	- 1991	Danisco A/S.



Slagelsevej 8, umidelbart før nedrivningen i 1991.

Beliggende: Slagelsevej 9.
Matrikel nr: 3 ab.
Opført år: -
Bygherre: -

Beboelsesejendom.

Februar 1988 startede Ebbe Olsen firmaet, Vestsjællands Tagrens.

Tinglyste ejere:

8/7	- 1924	Landpostbud Niels Peter Mattebjerg.
13/12	- 1927	Maskinmester Simon Holm.
31/8	- 1928	Portør Charles Caspersen.
10/7	- 1930	Frk Johanne Jensen.
25/4	- 1973	Anker Marcher.
12/6	- 1975	Svejser Benny Kristensen.
3/7	- 1980	Else Margrethe Olsen.
12/1	- 1990	Ebbe Roholm Olsen.

Beliggende: Slagelsevej 10, Gørlev Motor Compagni A/S.
Matrikel nr: 3 ar.
Opført år: 1938.
Bygherre: A/S. Gørlev Motorcompagni.

Erhvervsejendom med udstillingslokaler og autoværksted.
Bestyrerbolig på 1. sal.



Slagelsevej 10, Gørlev Motor Compagni A/S., 1992.

Ejendommen blev stort set opført i sin nuværende form. En overdækning af benzintankanlæget blev dog fjernet ca. 1958.

Firmaet åbnede 26. november 1938, og den første bestyrer var Poul Jacobsen.

Tinglyste ejere:
24/9 - 1938 A/S. Slagelse Motor Compagni
13/1 - 1939 Gørlev Motor Compagni A/S.
14/1 - 1943 Slagelse Motor Compagni A/S.

Beliggende: Slagelsevej 11, tidl. Tuborg Depotet.
Matrikel nr: 18 u.
Opført år: 1903.
Bygherre: Peder Larsen.

Landbrugsejendom.

Den daværende ejer, Carl Hermansen, overtog 1. december 1925 byens Tuborg-depot.

Det blev overtaget efter Troels Petersen på Sdr. Alle 10 og flyttet her til Slagelsevej.

1946 blev depotet overtaget af Niels Hansen, som drev det til 1960.

Den sidste depotejer var Helge Olsen, som startede 1. juni 1960.

Olsen opførte i 1978 en stor lagerhal på Krogvejen 8, hertil blev depotet flyttet.



Slagelsevej 11, Tuborghus.

På grund af bryggeriernes depotomlægninger blev Gørlev depotet nedlagt og sidste varetur blev kørt herfra d. 12. februar 1988.

Tinglyste ejere:

10/11	- 1902	Peder Larsen.
14/12	- 1908	Lars Peder Larsen.
10/2	- 1922	Niels Peter Mattebjerg.
1/4	- 1924	Postassistent Ove Nielsen.
14/9	- 1928	Carl Hermansen.
14/9	- 1946	Kartoffelhandler Niels Hansen.
4/6	- 1960	Niels Helge Olsen.

Beliggende: Slagelsevej 12.
Matrikel nr: 3 aq.
Opført år: 1935.
Bygherre: Niels Børge August Eskildsen.

Beboelsesejendom med forretningslokale.

De første år blev forretningen kun brugt til forskellige opbevaringsformål.

11. december 1946 blev der åbnet brødudsalg med varer leveret fra Pfeiffers bageri på Østerled 30.

Det varede dog kun få år før udsalget ophørte og forretningen stod atter tom.

1958 blev lokalet inddraget til beboelse, dørpartiet med udstillingsvindue



Slagelsevej 12, ca. 1945, medens der endnu var forretningslokale.

blev solgt til købmand Knud Rasmussen og isat i hans moderniserede købmandsforretning på Slagelsevej 4.

Tinglyste ejere:
6/6 - 1935 Niels Børge August Eskildsen.
19/2 - 1987 Eigil Rasmussen.
11/11 - 1991 Dan Jørgensen.
3/6 - 1992 J.P.Thomsen Huse A/S.

Beliggende: Slagelsevej 17, forsamlingshuset " Enigheden ".
Matrikel nr: 18 f.
Opført år: 1893.
Bygherre: A/S. Enigheden.

Forsamlingshus.

I Rye skole afholdtes 30. oktober 1892 stiftende generalforsamling. Den første bestyrelse kom til at bestå af følgende:

Mejeribestyrer Anders Larsen, Gørlev, Gdr. Søren Sørensen, Tømrer Chr. Jensen, Ulstrup, Gdr. Niels Larsen, Bakkendrup, Gdr. Christen Henriksen, Rye, Gdr. Peder Jensen, Ulstrup, Maskinfabrikant Peder Petersen, Gørlev.

Forsamlingshuset blev opført det følgende år og blev indviet 5. juni 1893. Pris kr. 3918,00.

Bygningen blev opført på lejet jord, som først blev købt i 1927.

Den oprindelige bygning var på 206 m², hertil kom en sidebygning på 82 m² opført til hestestald.

Stalden lå hvor i dag den lille sal er tilbygget.

Tømrer Chr. Jensen fik overdraget arbejdet med at fremstille 12 bænke, hver på 5 alen = 3,14 meter. Pris pr stk. kr. 4,50.

Til at holde forsamlingshuset og det udendørs areal rent blev der ansat en mand, han skulle samtidig passe stalden og garderoben. Hans løn var indtægten fra garderoben samt gødningen fra stalden.



Forsamlingshuset Enigheden, 1989.

1914 vedtog bestyrelsen at lade indlægge elektricitet, men det blev tilsyneladende ikke til noget før i 1921 hvor der blev opsat 3, tre, lampesteder. Året efter blev der opsat et lampested på balkonen. Det har sikkert været krigen 1914-18 som har forsinket planen.

Indtil der var blevet installeret elektricitet blev lokalerne oplyst ved hjælp af petroleumslamper og når forsamlingshuset var udlejet til forskellige foreninger, så indgik det i aftalerne hvor mange lamper der måtte være tændt. Man ejede 10 til salens oplysning.

I 1924 blev der første gang ansat en egentlig vært, det blev ejeren af Gørlev Afholdshotel på Sdr. Alle 9, Rasmus Andersen. Kontrakten blev i 1946 overtaget af fru Andersen som forsatte til 1949 hvor værtsparret Elna og Ejner Jørgensen, Krogvejen 1, begyndte. Det nuværende værtspar, Vibeke og Leif Hansen, Krogvejen 5, overtog jobbet i 1960

Der har siden opførelsen været mange om og tilbygninger. Imod gaden blev der ca. 1925 tilbygget en entre på 6 m^2., den er siden fjernet. Den nuværende køkkenafdeling er tilbygget ca. 1933.

Nordenden, 6 m, med scenen, er opført ca. 1950.

1926 fik Enigheden byggetilladelse til nødudgang og toiletter.

Det fik man på betingelse af at "Retirader og Pissoire ikke maatte være synlige fra vejen".

1918 blev Danmark plaget af en sygdomsepidemi kaldet "den spanske syge". Det var en ualmindelig ondartet influenza, der bredte sig med stor hast og forårsagede mange tusinde dødsfald.

For at skaffe plads til de mange angrebne borgere, hvoraf mange døde, blev der indrettet lazaret i forsamlingshuset.

Patienterne blev plejet af frivillige kvinder fra byen.

Tinglyste ejere:
4/1 - 1927 Forsamlingshuset Enigheden.

Bestyrere:
1924 - 1949 Rasmus Andersen og hustru, Sdr. Alle 9.
1949 - 1960 Elna og Ejner Jørgensen, Krogvejen 1.
1960 - - Vibeke og Leif Hansen, Krogvejen 5.

Beliggende: Slagelsevej 18.
Matrikel nr: 8 x.
Opført år: 1942.
Bygherre: Tømrer Poul Poulsen.

Beboelsesejendom med 2 lejligheder og fritliggende værkstedsbygning.

Poulsen opførte gennem årene mange nye huse i Gørlev, bl.a. en del på Korsbækvej.

Tinglyste ejere:
7/3 - 1942 Tømrer Poul Poulsen.
16/1 - 1976 Fru Aase Houlund Hansen.
14/7 - 1978 Flemming Larsen.
11/11 - 1981 Laila Elisabeth Nielsen.
22/1 - 1987 Anders Hansen.
16/1 - 1991 J. P. Thomsens Huse A/S.

Beliggende: Slagelsevej 30.
Matrikel nr: 8 ab.
Opført år: 1948.
Bygherre: Tømrer Poul Poulsen.

Beboelsesejendom.

I en nyopført tilbygning åbnede Karen Sørensen klinik som tandtekniker pr. 4. september 1978.
Klinikken ophørte efter ca. 2 år.

Tinglyste ejere:
13/5 - 1948 Tømrer Poul Poulsen.
12/1 - 1950 Købmand Peter Jensen.
5/6 - 1951 Maskinarbejder Villy Johansson.
15/1 - 1975 Montør Bjarne Laursen.
25/5 - 1985 Randi Skov.
4/2 - 1992 Paw Skov.

Beliggende: Slagelsevej 34, nuv. JKH Varme.
Matrikel nr: 8 q.
Opført år: -
Bygherre: -

Beboelsesejendom med blikkenslagerværksted.

Den nuværende ejer, Egon Jensen, og en arbejdskollega, Alf Kristensen, overtog en blikkenslagervirksomhed efter deres tidligere mester, Svend Nielsen.
Den var beliggende på Kirkevangen 4, men blev efter overtagelsen flyttet her til Slagelsevej og åbnede 1. juli 1968.
1. september 1971 blev ejerstaben udvidet, idet Daniel Haagh blev medejer. Haagh havde i 5 år været medejer af Gørlev Smedie.
Efter nogle år overgik Alf Kristensen til anden beskæftigelse og firmaet forsatte med Egon B. Jensen og Daniel Haagh som ejere.
1. januar 1992, blev Daniel Haagh eneejer og forsatte fra den samme adresse og under samme firmanavn.

Tinglyste ejere:
26/11 - 1935 Murerarbm. Knud Magnus Larsen.
3/12 - 1935 Smed Rasmus Christiansen.
16/6 - 1937 Johannes Jørgensen.
3/5 - 1956 Egon Jensen.

Beliggende: Slagelsevej 36.
Matrikel nr: 8 h.
Opført år: -
Bygherre: -

Landbrugsejendom.

Ejendommen blev 1971 overtaget af den nuværende ejer, gartner Viggo Hansen.

Hansen startede i sin fritid en planteskole som efter 3-4 år blev til en heltidsbeskæftigelse.

Planteskolen blev drevet til 1990, hvor den ophørte.

Tinglyste ejere:
13/12 - 1910 Hans Christiansen.
1/5 - 1933 Bernhard Ricard Jensen.
19/7 - 1946 Landmand Anker Andersen.
22/12 - 1950 Carl Nielsen.
6/3 - 1951 Vilhelm Christiansen.
24/3 - 1959 Erik Knudsen.
17/1 - 1969 Harry Petersen.
16/4 - 1971 Viggo Hansen.

Beliggende: Slibestenen 12.
Matrikel nr: 7 b.
Opført år: -
Bygherre: -

Landbrugsejendom med bygninger på ialt 148 m².



Virksomheden på Slibestenen 12, 1990.

Gartner Alfred Plejn er formentlig den første gartner på stedet. Han kaldte handelsgarneriet Aurora, og opførte det første drivhus.

Det fik senere navnet Virkelyst og omkring 1940 blev driftsformen omlagt til blomstergartneri. Antallet af drivhuse var 1945 steget til 5 og forretningen var helt baseret på blomsterproduktion.

Også i dag er produktionen blomster, og det foregår yderst rationelt i et stort antal drivhuse.

Tinglyste ejere:

24/2 - 1926 Tækkemand Hans Hansen.
11/2 - 1928 Alfred Steffen Olsen-Plejn.
5/8 - 1942 Gartner Gunnar Arthur Henriksen.
11/6 - 1953 Kai Egon Clausen.
21/2 - 1977 Sune Simonsen.

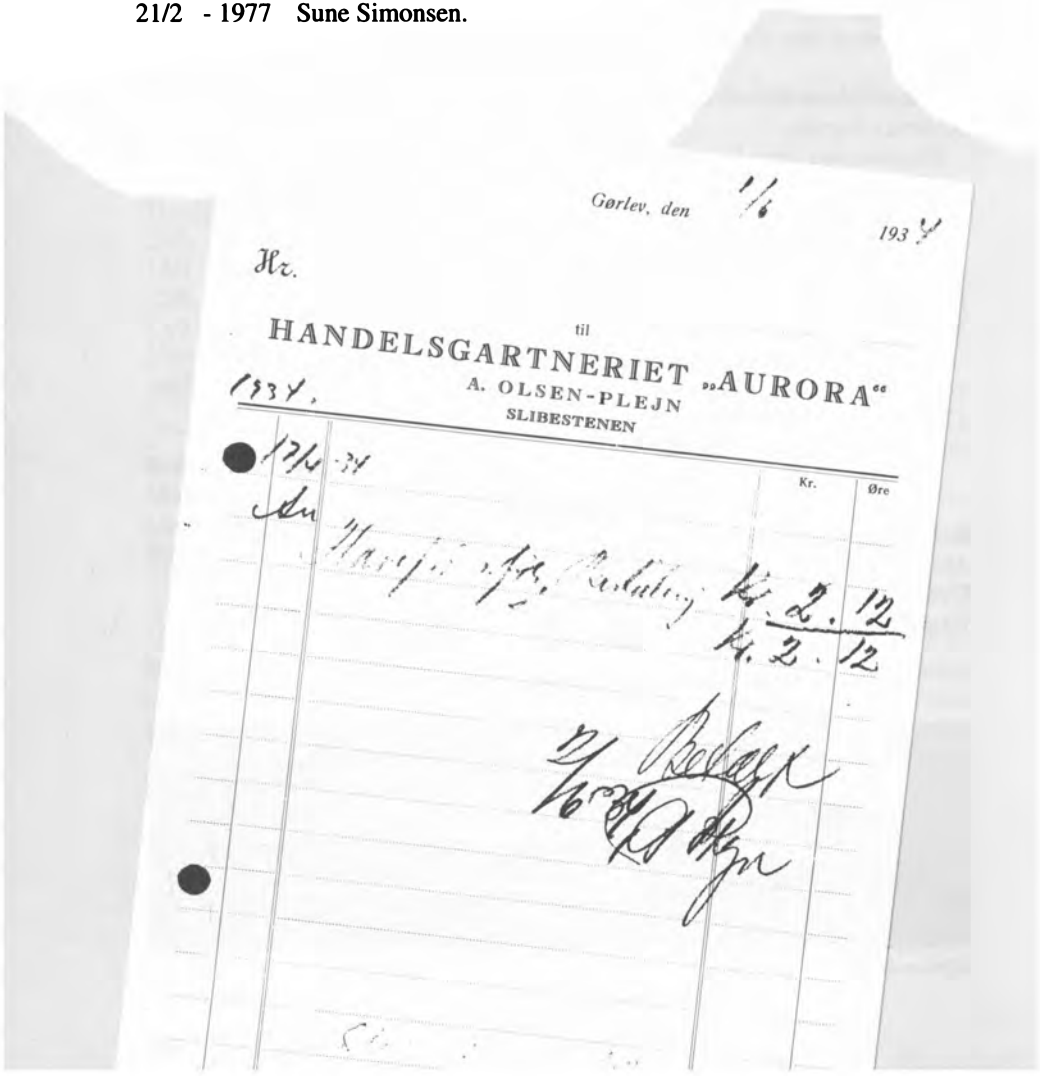
Gørlev, den 1/6 193[illegible]

Hr.

til

HANDELSGARTNERIET „AURORA"
A. OLSEN-PLEJN
SLIBESTENEN

1934.

Kr. Øre

Beliggende: Solager 12, nuv. Gørlev Autoservice.
Matrikel nr: 1 dc.
Opført år: Ca. 1920.
Bygherre: Maskinfabrikant Viggo Petersen.

Ejendommen bestod i 1929 af ialt 4 bygninger. De var opført i træ og med paptag og dækkede tilsammen 312 m². Den første bygning blev opført ca. 1920.
Ejendommen blev brugt til maskinværksted og lager.
Den nuværende beboelsesejendom og værkstedsbygningerne er opført i årene 1962 - 1975.

Da den første bygning blev opført hed det lille vejstykke mellem Østerled og Solager Snekkediget.

Ejendommen blev 1951 overtaget af Gunni Jensen der indrettede autopladeværksted i de eksisterende bygninger. Han åbnede under navnet Gørlev Karosseriværksted.

Gunni Jensen var begyndt med pladeværksted i Hallenslev hos sine forældre.

Virksomheden udviklede sig til et større moderne autoværksted med et betydeligt salg af nye biler.

1971 købte Gunni Jensen naboejendommen, Østerled 31, som blev sammenlagt med hans egen ejendom.

Villa "Hera", som lå på grunden, blev nedrevet i december 1972, og der blev indrettet biludstilling på arealet.

Omkring 1980 åbnede Gunni Jensen en afdeling på Kalundborgvej i Slagelse og 1983 flyttede han Gørlev afdelingen dertil.

I 2 - 3 år var en del af ejendommen på Solager udlejet til elektronikfirmaet, G. S. E., v. Lene og Gunnar Sigsmund. Det ophørte ca. 1983.



Solager 12, 1992.

Den nuværende ejer, Dan Jensen, overtog det store autoværksted pr. 5. september 1983 og startede under navnet Gørlev Autosevice.

Tinglyste ejere:
29/ 3 - 1919 Cilius Petersen.
22/ 7 - 1919 Maskinforh. Viggo Petersen.
4/ 3 - 1959 Viggo Valtersten Petersen.
29/ 6 - 1961 Gunni Jensen.
12/ 9 - 1985 Gørlev Autoservice v. Dan Jensen.

Beliggende: Stigsager 15.
Matrikel nr: 7 dg.
Opført år: 1965.
Bygherre: Sadelmager Bent Hjorth.

Beboelsesejendom med tilhørende sadelmagerforretning.

Se Tværstenen 27.

Beliggende: Støberivej 5, A. B. Betonvarer.
Matrikel nr: 2 ea.
Opført år: 1985.
Bygherre: A/S. Gørlev Betonvarefabrik.

Betonvarefabrik.

Det var planlagt at fabrikken skulle være opført på Agertoften, det måtte dog opgives på grund af bundforholdene, det ville kræve for store udgifter til pilotering.

Aktieselskabet var ejet af københavnerfirmaet Scan-Gabion, med 51 %, og Gørlev Kommune, med 49 %.

Kommunen indgik i selskabet fordi det samtidig skulle være et jobskabelsesprojekt.

Virksomheden startede produktionen i maj måned 1985. Der gik dog kun kort tid før fabrikken kom i økonomiske vanskeligheder og gik konkurs.

Den kom på tvangsaktion i august 1987, hvor den blev købt af den nuværende ejer, murermester Anders Brøndum.

Produktionen blev atter startet og allerede 1 måned senere var der beskæftiget 6 mand i virksomheden.



A.B. Betonvarer, 1990.

Firmanavnet er nu, A. B. Betonvarer.

Tinglyste ejere:
2/7 - 1980 Murermester Anders Brøndum.

Beliggende: Tjørnhøjsvej 1, tidl. Gørlev Tekniske Skole.
Matrikel nr: 1 dø.
Opført år: 1926.
Bygherre: Teknisk Skole.

Ejendom opført til Teknisk Skole og Handelsskole.

Bygningen blev opført på et areal, der blev skænket til skolen af sukkerfabrikken, Vestsjælland, som samtidig stillede kalk, grus og skærver til rådighed. Indvielsen fandt sted i efteråret 1926, og første undervisningsdag var 2. november 1926. Skolen startede med 48 elever.

1929 blev der på 1. sal indrettet lokale til byens bibliotek, det flyttede ind 1. april 1930.

Biblioteket kom fra Østerled 5, hvor det havde været siden starten i 1921.

1934 blev der opført en tilbygning der skulle bruges til kommunekontor, det var på 52 m².!. Det var byens første kommunekontor, den kommunale drift var hidtil sket fra sognerådsformændenes privatboliger.

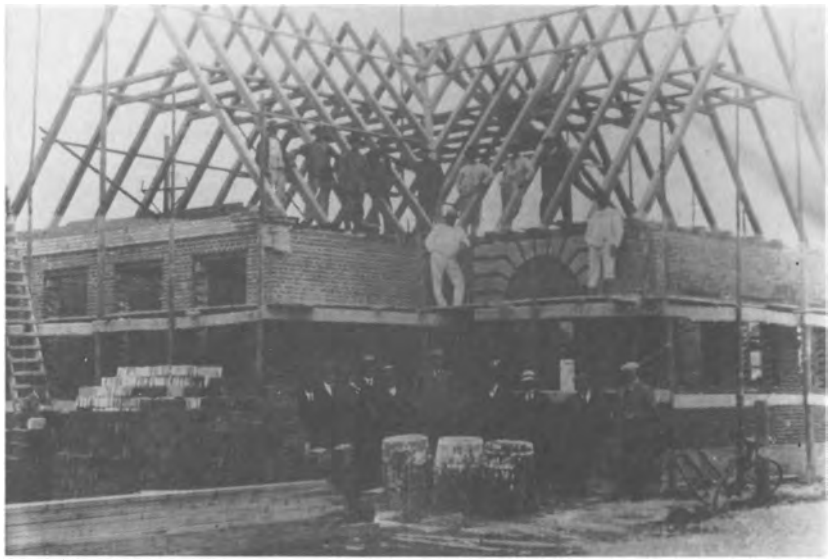

Tjørnhøjsvej 1, Teknisk Skole under opførelse 1926.

1939 blev kommunekontoret flyttet til det nyopførte alderdomshjem på Kirkevangen 13. Her var der indrettet kontorlokaler i den nordlige fløj.

Banken for Gørlev og Omegn, der var en filial af Handels og Landbrugsbanken i Slagelse, har haft kontor i bygningen. Den kom antagelig fra Østerled 29 hvorfra den er flyttet ca. 1939.

1949 flyttede banken til Algade 21, nuv. boghandel, hvor den blev sammenlagt med Landbobanken.

Biblioteket blev i 1953 flyttet til den nyopførte centralskole på Kalundborgvej.

Endnu en bank har haft kontor her, dennegang var det Banken for Slagelse og Omegn som i juni 1959 flyttede ind. Den kom fra Østerled 19 hvor den havde været i 10 år.

1967 flyttede den til egen nyopført kontorbygning på Algade 23 a.

Skolevirksomheden som teknisk skole ophørte kort før 1960 og ejendommen blev overtaget af kommunen. Som handelsskole forsatte den til ca. 1965.

Arbejdsformidlingen har også haft kontor her, de flyttede 1. december 1979 til bedre lokaler på kommunekontoret, Kirkevangen 11.

1962 blev biblioteket flyttet tilbage hertil og hele bygningen kom efterhånden i brug til dette formål.

Efter 30 år blev biblioteket atter flyttet. Det skete i juni 1992 og det nye bibliotek blev på Algade 35 hvor kommunen havde købt den nedlagte brugsforening som blev ombygget til formålet.

Indvielsen fand sted 20 juni.



Teknisk Skole med tilbygningen til kommunekontor. I venstre side ses roebanen der løb tæt forbi.

Tinglyste ejere:
15/3 - 1927 Teknisk Skole.
6/12 - 1961 Gørlev Kommune.

Lejere:
1930 - 1953 Gørlev Bibliotek.
1934 - 1939 Gørlev Kommunekontor.
- - 1939 Banken for Gørlev og Omegn, filial af Handels og Landbrugsbanken i Slagelse.
1959 - 1961 Banken for Slagelse og Omegn.
1962 - 1992 Gørlev Bibliotek.

Beliggende: Tjørnhøjsvej 2.
Matrikel nr: 1 cf.
Opført år: 1914.
Bygherre: Vognmand R. Fog.

Beboelsesejendom på 12 fag, med 2 lejligheder.
Udhus på 10 fag, med stald og vognport.

Fog kom fra Sejersvej 1, hvorfra han også havde drevet vognmandsforretning.

Det er usikkert hvor længe Fog drev forretningen.

Tinglyste ejere:

3/9	- 1914	J. R. Fog.
8/12	- 1938	Rentier Henrik Christensen.
9/3	- 1949	Øernes Andelsselskab.
18/2	- 1960	K. Brandt Nielsen.
28/10	- 1991	Villy Rasmussen.

Beliggende: Tjørnhøjsvej 3, nuv. Gørlev Kro.
Matrikel nr: 1 bp.
Opført år: 1912.
Bygherre: Tømrer Chr. Emil Andersen.

Beboelsesejendom i l 1/2 plan med 2 lejligheder, ialt 69 m². I et fritliggende udhus var indrettet tømrerværksted.
1921 blev der opført en tilbygning på ca. 50 m²., ved den sydlige gavl til forretning.
Denne tilbygning blev påbygget 1. sal i 1946.

Efter et ejerskifte i 1919, blev der fra ejendommen drevet vognmandsforretning foruden snedkerværksted med ligkistemagasin.

Den nye ejer, Carl Jensen, startede også en fragtrute til Slagelse over Kirke-Helsinge og Mullerup. Den blev kørt 2 gange ugentlig.



Tjørnhøjsvej 3. Det var ejendommens oprindelige udseende. På skiltet reklamerer Carl Jensen med møbler og ligkistemagasin.



Sammen ejendom i 1989.

1932 åbnede Carl Jensen skotøjsforretning med tilhørende reparationsværksted. Det ophørte i 1938.

Oktober 1946 åbnede Frimodt Jensen, søn af Carl Jensen, en manufakturforretning som han drev indtil september 1978, hvor den ophørte.

1973 startede Frimodt Jensens hustru en antikvitetsforretning under navnet, Antikstuen, den ophørte ca. 1975.

April 1979 åbnedes Gørlev Marskandiserforretning, den ophørte efter kort tid.

Efter et ejerskifte i 1979 åbnede Jens Nielsen glarmesterforretning med værksted i en bagbygning. Forretningen ophørte i 1984, og lokalet blev overtaget af revisor Per Ole Nielsen, som startede firmaet Center-Revision i januar 1985.

Det flyttede til Algade 49 i 1987.

Glarmesterværkstedet ophørte i februar 1988 .

På det tidspunkt var der indrettet restauration i forretningslokalet, det var Elsebeth og Asger Christensen der i juli 1987 åbnede Gørlev Krostue.

Den drev de til januar 1990 hvor de nuværende ejere, Inge og Torben Chang, overtog forretningen.

Tinglyste ejere:

4/12 - 1912	Chr. Emil Andersen.
15/12 - 1919	Vognmand Carl Jensen.
8/10 - 1959	Frimodt Jensen.
17/7 - 1979	Jens Gunnar Nielsen.
6/7 - 1987	Asger Christensen.
11/1 - 1990	Torben Chang.

Beliggende: Tjørnhøjsvej 4.
Matrikel nr: 1 dk.
Opført år: 1938.
Bygherre: Karetmager Niels Julius Andersen.

Beboelsesejendom med fritliggende karetmagerværksted.

Julius Andersen overtog i foråret 1922 et karetmagerværksted. Det lå antageligt på samme sted, og det var drevet af karetmager O. Brodthagen. Sammen med smed Chr. Christensen på Østerled 11 fremstillede Brodthagen færdige hestevogne.

Julius Andersen fremstillede bl.a. karosseriet til den første brandbil der blev anskaffet til Falck i Ruds-Vedby.

En specialitet var vognstænger til hestevogne.

Ved Andersens død ophørte værkstedet en tid men det blev genåbnet i maj 1968 af E. V. Rasmussen som begyndte tømrerværksted, men det ophørte efter kort tid.

Julius Andersens hustru, Marie Andersen, døde i 1992 i den høje alder af 102 år. Hun var den ældste borger i Gørlev.

Tinglyste ejere:

4/9 - 1920	Peder Sørensen.
10/2 - 1927	Karetmager Niels Julius Andersen.
16/2 - 1978	Ellen K. M. Andersen.
11/5 - 1992	Claus Jensen.



Tjørnhøjsvej 4, 1989.

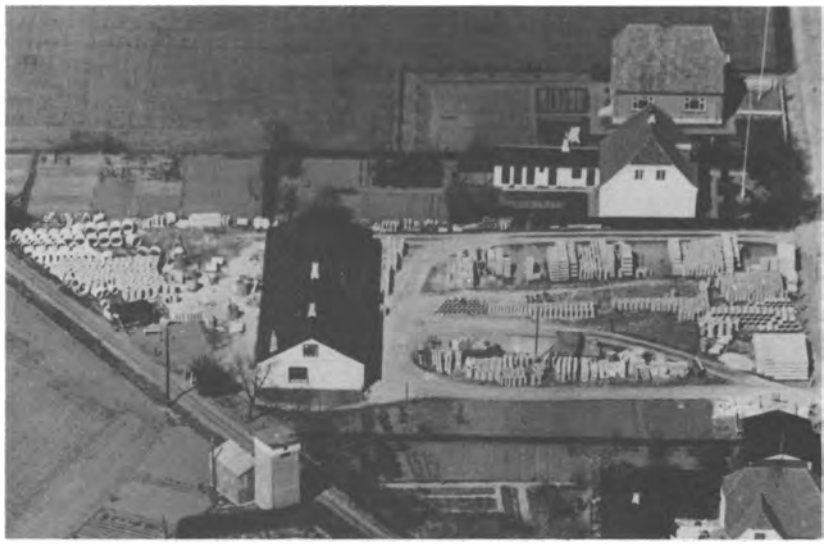

Gørlev Cementstøberi set fra luften. Det dækkede et stort areal og havde en alsidig produktion. Til venstre ses roebanen der gik tæt forbi.

Beliggende: Tjørnhøjsvej 5.
Matrikel nr: 1 cb.
Opført år: 1913.
Bygherre: A/S. Gørlev Cementvarefabrik.

Ejendom på 17 fag, opført til cementstøberi.
1915 blev der tilbygget nogle meter til beboelse, som blev udvidet igen i 1920.

Virksomheden lå indtil 1939 på lejet jord. Den blev drevet som aktieselskab, men 1948 blev alle aktier overtaget af ingeniør Steen Nielsen der forsatte for egen regning indtil 1952, hvor firmaet blev overtaget af Arnold Drifte, som i flere år havde arbejdet i støberiet.

Drifte overtog firmaet pr. 1. februar og drev forretningen som personligt firma.

Det blev 1965 forpagtet af sønnen, Henning Drifte, som forsatte til 1970 hvor det ophørte.

Lokalerne er senere inddraget til beboelse.

Tinglyste ejere:
16/12 - 1897 Grd. Henrik Christensen.
25/1 - 1939 A/S. Gørlev Cementvarefabrik.
2/12 - 1952 Arnold Drifte.
12/9 - 1970 Henning Drifte.

Beliggende: Tjørnhøjsvej 5 a.
Matrikel nr: 1 in.
Opført år: 1976.
Bygherre: Claus Rogert Hansen.

Ejendom opført til tandlægeklinik.

Klinikken åbnede 16. august 1976 og drives forsat af bygherren.

Tinglyste ejere:
14/12 - 1976 Claus Rogert Hansen.

Beliggende: Tjørnhøjsvej 6.
Matrikel nr: 1 ds.
Opført år: -
Bygherre: Tømrer Chr. Emil Andersen.

Beboelsesejendom i 1 1/2 plan, med fritliggende tømrerværksted.

Tinglyste ejere:
22/11 - 1923 Chr. Emil Andersen.
26/9 - 1968 Chauffør Egon Larsen.

Beliggende: Tjørnhøjsvej 21.
Matrikel nr: 1 fq.



Tjørnhøjsvej 21, 1933. Fodermester Chr. Petersen og hans 2 børn, foran vandingen.

Gadekær eller "vanding", tilhørende Solbjerggården som lå på Tjørnhøjsvej 36. Kæret var så dybt at gårdens store belgierheste kunne svømme frit omkring.

Naboejendommen, Tjørnhøjsvej 19, var opført som fodermesterbolig til Solbjerggården.

Vandingen er først blevet opfyldt engang i 1970-erne, det skete til stor sorg for byens børn, de mistede derved en meget brugt skøjtebane.

Tinglyste ejere:
12/4 - 1965 A/S. Gørlev Handelshus.
11/3 - 1970 Ida Madsen.
3/11 - 1981 Karen Margrethe Jørgensen og Erik Madsen.

Beliggende: Tofteager 1 a.
Matrikel nr: 1 fg.
Opført år: 1965.
Bygherre: Verner Larsen.

Beboelsesejendom med klinik til tandteknik.

Den nuværende ejer har drevet tandteknik i ejendommen siden opførelsen.

Tinglyste ejere:
6/9 - 1963 Henry Larsen.
23/9 - 1965 Verner Larsen.
16/3 - 1978 Aase Elise Larsen.

Beliggende: Tofteager 4.
Matrikel nr: 1 gh.
Opført år: 1969.
Bygherre: K.T.A.S.

Bygning, på ca. 48 m², indrettet til fuldautomatisk telefoncentral.
Den blev i 1973 udvidet med ca. 14 m².

Indtil automatiseringen havde centralen i en del år været i Algade 10. Herfra flyttede den i januar 1970.

Tinglyste ejere:
9/1 - 1969 Kjøbenhavns Telefon Aktieselskab.

Beliggende: Tofteager 12.
Matrikel nr: 1 hc.
Opført år: 1972.
Bygherre: Tømrer Arne Rasmussen.

Beboelsesejendom med damefrisørsalon.

Janne Nielsen flyttede sin frisørsalon "Hårtotten", hertil fra Algade 14, hvor den havde været i 1 år.

Den åbnede 30. november 1972.

Tinglyste ejere:
24/9 - 1969 Dyrlæge Jørgen Brøgger Jensen.
17/5 - 1972 Murermester J. Melgaard Christensen.
20/6 - 1972 Tømrer Arne Rasmussen.

Beliggende: Tofteager 13.
Matrikel nr: 1 gq.
Opført år: 1969.
Bygherre: Murer Jørgen Melgaard Christensen.

Beboelsesejendom.

1. januar 1970 åbnede Jonna Jensen damefrisørsalon i ejendommen.

Hun kom fra Algade 19, hvor salonen havde været i næsten 3 år. Salonen ophørte i juli 1971.

Tinglyste ejere:
23/6 - 1969 Murer J. Melgaard Christensen.
6/1 - 1970 Smed Evald Jensen.
7/8 - 1971 Maskinarbejder Anders Olsen.

Beliggende: Tornager 2.
Matrikel nr: 7 ae.
Opført år: 1955.
Bygherre: Andelsselskabet Gørlev Selvbetjeningsvaskeri.

Ejendom opført til vaskeri.

Efter en tid som andelsselskab, blev vaskeriet i 1966 overtaget af Sigurd Trebbien, der kom fra Algade 38, hvor han havde drevet bageri i 11 år.

Trebbien drev dog kun vaskeriet i ca. 1/2 år, hvorefter det ophørte og blev ombygget til beboelse.



Tornager 2, 1992.

Tinglyste ejere:
17/9 - 1955 Andelsselskabet Gørlev Selvbetjeningsvaskeri.
2/11 - 1966 Sigurd Trebbien.
28/6 - 1967 Gdr. Otto Larsen og Chr. Olsen.
21/9 - 1967 Sygemedhj. Ulla Vibeke Frederiksen.
24/10 - 1970 Fru Marie Nielsen.

Beliggende: Tornager 23.
Matrikel nr: 7 az.
Opført år: 1960.
Bygherre: Ole Hjorth Hansen.

Beboelsesejendom med damefrisørsalon. Senere udvidet med møbelpolstværksted.

Tornagersalonen blev åbnet 17. april 1961, af Sonja Hjorth som stadig driver den.

Møbelpolsterværkstedet blev åbnet ca. 1. august 1978 af Ole Hjorth og også denne virksomhed trives stadig.
Tinglyste ejere:
26/8 - 1960 Ole Hjorth Hansen.

Beliggende: Tornager 25.
Matrikel nr: 7 bq.
Opført år: 1962.
Bygherre: Maler Peter Christensen.

Beboelsesejendom.

Malermester Peter Christensen flyttede sit malerfirma hertil i 1962. Han havde i 2 år haft adresse på Slagelsevej 6.

1970 blev firmaet flyttet til sin nuværende adresse, Østerled 8, hvor der også blev åbnet farvehandel.

Tinglyste ejere:
23/10 - 1961 Peter Christensen.
15/6 - 1970 Automaler Niels Preben Larsen
12/2 - 1990 Kirsten Larsen.

Beliggende: Tuborgvej 3.
Matrikel nr: 3 an.
Opført år: 1934.
Bygherre: Christian Jensen.

Beboelsesejendom.

Der blev fra ejendommen åbnet malerfirma 30. marts 1974 af malermester Vagn Larsen.

Forretningen ophørte 15. oktober 1984.

Tinglyste ejere:
29/9 - 1928 Chr. Jensen.
10/4 - 1968 Maler Vagn Larsen.

Beliggende: Tuborgvej 11.
Matrikel nr: 3 ai.
Opført år: 1934.
Bygherre: Hans Chr. Hansen.

Beboelsesejendom.

Der blev i 1950 indrettet renseri i ejendommen. Det blev drevet af Thyra Bonde indtil 1969 hvor det ophørte.

Tinglyste ejere:

13/2	- 1934	Hans Hansen.
8/1	- 1941	Husejer Niels Peder Nielsen.
17/7	- 1942	Købmand Johs. Andersen.
11/11	- 1947	Fhv. mejeribestyrer Kr. Henriksen.
23/9	- 1950	Snedker Arne Bonde.
29/5	- 1992	Lars Pedersen og Laila Aleyer.

Beliggende: Tværstenen 2, Lægehuset.
Matrikel nr: 1 ek.
Opført år: 1970.
Bygherre: Lægerne Gunnar Ingerslev, Jørgen Rude, Stig Sørensen.

Ejendom indrettet med konsultationsstuer til 3 læger. 1991 blev bygningen udvidet med 98 m².

Siden århundredskiftet har byens skiftende læger boet, og haft konsultation, på Østerled 9.

Udviklingen gjorde det dog nødvendigt at flere læger samarbejdede, og med åbningen af det nye lægecenter var der plads til ialt 3 læger.

Centeret blev åbnet 17. juni 1970.

Ejendommen blev 1991 udvidet med 98 m²., og lægestaben forøget til 4.

Tinglyste ejere:

27/8	- 1945	Frisørmester Johs. Petersen.
5/1	- 1961	Gunnar Ingerslev.
18/9	- 1969	Jørgen Rude 1/3-del, Stig Sørensen 1/3-del.
15/9	- 1982	Jørgen Lassen 1/3-del.
1/9	- 1987	Stig Sørensens 1/3-del til Arne Jensen.



Tværstenen 2, lægehuset efter ombygningen i 1991.

Beliggende: Tværstenen 3.
Matrikel nr: 1 fd.
Opført år: 1978.
Bygherre: Anni og Helge Jensen.

Beboelsesejendom med lokale til radioværksted.

Helge Jensen flyttede sit firma, Ekko Radio, hertil fra sin tidligere ejendom, Østerled 3.

Genåbningen skete 1. august 1978.

Firmaet ophørte efter nogle år.

Tinglyste ejere:
3/1 - 1961 Viggo Johansen.
2/10 - 1979 Anni Birte Jensen.

Beliggende: Tværstenen 4.
Matrikel nr: 1 gd.
Opført år: 1967.
Bygherre: Herdis Sejersdal Petersen.

Beboelsesejendom med tandlægeklinik.

Den nye tandlægepraksis blev åbnet 6. november 1967. Klinikken blev 1988 overtaget af Lars-Anders Göransson.

Efter en kort lukning i 1991, blev den genåbnet af den tidligere ejer, Herdis Sejersdal Petersen, den 1. november samme år.

Tinglyste ejere:
1/10 - 1966 Herdis Sejersdal Petersen.

Beliggende: Tværstenen 12.
Matrikel nr: 1 fr.
Opført år: -
Bygherre: -

Beboelsesejendom med damefrisørsalon.

Lena Larsen åbnede sin nuværende damesalon d. 3. september 1968.

Tinglyste ejere:
12/4 - 1965 Maskinlærling Erik Erling Larsen.

Beliggende: Tværstenen 14.
Matrikel nr: 1 fl.
Opført år: 1965
Bygherre: Jørgen Thyssen.

Beboelsesejendom med damefrisørsalon.

Inger-Margrethe Thyssen flyttede sin salon hertil fra Kirkevangen 1, hvor hun havde drevet den i 12 år.
Genåbningen skete 18. oktober 1965.
Salonen ophørte 14. oktober 1971.

Tinglyste ejere:
21/1 - 1963 Børge Birch Petersen.
19/12 - 1963 Jørgen Thyssen.
8/4 - 1981 Mekaniker Mogens Nielsen og Murer Jens Crone Nielsen.

Beliggende: Tværstenen 27.
Matrikel nr: 7 dg.
Opført år: 1964.
Bygherre: Bent Hjort Hansen.

Beboelsesejendom som 1985 fik tilbygget en bygning til sadelmagerværksted.

Efter at have drevet sadelmagerværksted på Østerled 20 i 18 år, flyttede Bent Hjorth værkstedet til sin privatbolig i efteråret 1985.

Tinglyste ejere:
15/10 - 1964 Sadelmager Bent Hjorth Hansen.

Ulstrupvej

Ulstrupvej er byens indfaldsvej fra øst.

Indtil århundredskiftet har det været en meget øde vej helt ind til det nuværende Algade.

Den bebyggelse som vi kender i dag er opført efter banens anlæg i 1898.

Baneoverskæringen blev i mange år spærret med dobbelte låger når togene skulle passere. Lågerne blev afløst af håndbetjente bomme. Begge dele krævede naturligvis en ledvogter og ejendommen, Ulstrupvej 1, er opført til bolig for ledvogteren.

D S B fik 1913 tilladelse til at opstille en ledvogterhytte ved overskæringen. Det skyldtes nok at sukkerfabrikken var startet og roetransporten krævede en hel del rangering. Så var det næsten nødvendigt for ledvogteren at kunne komme i læ mellem de mange passager.

Senere blev der opsat automatiske lyssignaler til at advare trafikanterne.

Jernbanen blev nedlagt i 1971.

Beliggende: Ulstrupvej 3.
Matrikel nr: 2 h.
Opført år: 1898.
Bygherre: Staldforpagter Hans Peder Nielsen.

Beboelsesejendom på 75 m².

Efter at have lært faget i Slagelse, begyndte Hans Peder Nielsen som træskomand i Gørlev i 1906.

Hans søn, Hans Chr. Nielsen f. 1888, lærte håndværket af faderen, og efter hans død, i 1923, overtog han forretningen som han drev indtil midten af 1970-erne.

Derefter blev den overtaget af hans søn, Poul Nielsen, som også lærte faget der hjemme og senere overtog ejendommen efter faderen.

Forretningen ophørte dog få år efter.

Tinglyste ejere:

10/6 - 1899	Staldforpagter Hans Peder Nielsen.
4/9 - 1928	Hans Chr. Nielsen.
19/1 - 1973	Arbm. Poul Nielsen.
31/1 - 1977	Fru Bente Elise Nielsen.
9/3 - 1978	Jørn Kristensen.

Beliggende: Ulstrupvej 4.
Matrikel nr: 2 i.
Opført år: 1899.
Bygherre: Tømrer Kristian Andersen.

Beboelsesejendom med 4 lejligheder og fritliggende tømrerværksted med svendekammer på loftet.

Efter tømrervirksomheden blev der i mange år drevet kreaturhandel fra ejendommen.

I en udbygning åbnede blikkenslager Svend Nielsen i 1927, Gørlev ny Blikkenslagerforretning. Han flyttede i 1931 firmaet til Østerled 17.

1934 fik daværende ejer, Hans Nielsen, tilladelse til at indrette 3 lejligheder i en fritliggende udbygning. Efter færdiggørelsen blev den adskilt fra den øvrige ejendom og solgt.

Det er den nuværende Ulstrupvej 6.

Tinglyste ejere:

21/10 - 1901	Christian Andersen.
21/7 - 1913	Jens Peder Rasmussen.
29/10 - 1918	Fouragehandler Oluf Hansen.
10/6 - 1919	Kreaturhandler Th. Olsen.
23/6 - 1920	Lars Peder Christensen.
4/8 - 1926	Hans Nielsen.
10/5 - 1941	Carl Niels Larsen.
20/1 - 1944	Maskinmester C. Enghave.
6/11 - 1951	Hans V. Larsen.

Beliggende: Ulstrupvej 5.
Matrikel nr: 2 u.
Opført år: 1912.
Bygherre: Tømrer Niels Peder Andersen.

Beboelsesejendom med fritliggende værkstedsbygning som blev opført til tømrerværksted.

Ejendommen blev 1918 overtaget af møllebygger Max Marius Godtfred Christensen og senere af sønnen Tage Stefan Christensen.

Samtidig med møllebyggervirksomheden, blev der i 1924 åbnet svejseværksted i et udlejet lokale. Det var P. Christensen og N. Larsen der startede 1. april, det ophørte efter en kort periode.

1957 blev værkstedet udlejet til blikkenslager Ernst Rasmussen, som flyttede sin blikkenslagervirksomhed hertil fra Østerled 17, hvor han 5 år tidligere havde overtaget en forretning efter Kai Cilius Petersen.

I 1961 optog Ernst Rasmussen Harry Johansen som medejer.

Firmaet hed derefter Gørlev Blikkenslager- og Ventilationsforretning.

Værkstedet blev i årene 1960 til ca. 1974 gradvis flyttet til en nyopført værkstedsbygning på Ulstrupvej 9, hvor Rasmussen havde haft sin privatbolig fra 1957.

Tinglyste ejere:

19/6	- 1912	Tømrermester Niels Peder Andersen.
18/6	- 1918	Møllebygger Max Marius Godtfred Christensen.
6/7	- 1955	Tage Stefan Christensen.
23/8	- 1990	Ole Michael Pedersen.

Beliggende: Ulstrupvej 8.
Matrikel nr: 2 o.
Opført år: 1901.
Bygherre: Gartner Hans Jensen.

Beboelsesejendom med "udstillingsværelse", ialt 7 fag.
Udhus på 6 fag.

Hans Jensens gartneri omfattede hele det område hvor Sejersvej senere blev anlagt. Udstykningen skete efter at ejendommen var blevet overtaget af Søren Mogensen Christensen i 1908.



Ulstrupvej 8, ca. 1965.

Juli 1917 blev der åbnet købmandsforretning i den tidligere gartnerforretning. Den første købmand var Ane Beate Christensen.

Med skiftende ejere skulle denne forretning nå at blive 71 år, før den ophørte i 1988.

2 af indehaverne drev forretningen i tilsammen 56 år. Det var først Karl Nielsen, kendt som Karl Købmand, han havde den i 30 år. Derefter Ellen Ingemann som var der i 26 år.

Den sidste ejer var Kirsten Jensen som drev den fra 1986 til 1988. Derefter ophørte forretningen.

1. februar 1992 blev der startet silketrykkeri af Preben Christensen, under navnet GP Serigrafi.

Tinglyste ejere:

10/8	- 1901	Gartner Hans Jensen.
17/6	- 1903	Frederik Valdemar Hansen.
27/8	- 1908	Søren Mogensen Christensen.
27/1	- 1918	Ane Beate Christensen.
25/1	- 1921	Niels T. Jensen.
14/9	- 1925	Jens Peter Petersen.
14/12	- 1925	Anders Jensen.
19/10	- 1926	Købmand N. C. Haunstrup.
27/8	- 1929	L.J. Simonsen.
29/9	- 1930	Karl Nielsen.
19/7	- 1960	Ellen Ingemann.
24/11	- 1986	Kirsten Jensen.
9/6	- 1992	Preben Christensen.



Samme ejendom i 1989.

Beliggende: Ulstrupvej 9.
Matrikel nr: 2 bb.
Opført år: 1927.
Bygherre: Møllebygger Max Christensen.

Beboelsesejendom

Blikkenslager Ernst Rasmussen opførte 1960 en værksteds-bygning på grunden ved siden af sin privatbolig, han havde hidtil haft blikkenslagerværksted på Ulstrupvej 5.

En stor del af produktionen blev flyttet, men det gamle værksted bibeholdes til omkring 1975.

1. december 1989 blev firmaet solgt til A/S. Brdr. Jeppesen, Gentofte.

Produktionen forsætter uændret med ialt 7 mand.

Den ene af de tidligere ejere, Ernst Rasmussen, gik på pension ved salget, medens Harry Johansen forsætter som daglig leder af Gørlev Blikkenslager- og Ventilationsforretning.

Tinglyste ejere:

19/7	- 1923	Møllebygger Max Christensen.
18/12	- 1958	Ernst Rasmussen.
14/11	- 1963	Harry Johansen 1/2-del.
7/11	- 1979	Gørlev Blikkenslager- og Ventilationsforretning.
25/1	- 1990	K/S. Jepco.



Gørlev Blikkenslager- og Ventilationsforretning, 1990.

Beliggende: Ulstrupvej 14.
Matrikel nr: 2 q.
Opført år: 1911.
Bygherre: Hans Christiansen.

Beboelsesejendom, 8 fag.
Udhus til stald og vognport, 7 fag.

Ejendommen blev 1931 overtaget af sadelmager Axel Ahlgren som her åbnede Ulstrupvejens Sadelmagerværksted.

Tinglyste ejere:
18/11 - 1901 Hans Chr. Rasmussen.
6/5 - 1907 Hans Christiansen.
8/4 - 1929 Hans Peder Rasmussen.
13/6 - 1929 Ferdinand Sørensen.
7/1 - 1931 Sadelmager Axel Ahlgren.
14/9 - 1965 Agnes Ahlgren.

Beliggende: Ulstrupvej 16.
Matrikel nr: 2 am.
Opført år: 1913.
Bygherre: Ølhandler Carl Vestergaard.

Beboelsesejendom, 8 fag.
Udhus med "ølstue".

Ejendommen blev opført til ølforretning, det har dog ikke varet længe, ejendommen sælges 1918.

Det er formentlig samme Carl Vestergaard, der senere blev depotbestyrer for Slagelse Bryghus, på deres depot på Duemosevej 10.

Tinglyste ejere:
14/1 - 1914 Ølhandler Carl Vestergaard.
15/6 - 1918 Gdr. Niels Peder Nielsen.
5/8 - 1919 Søren Rasmussen.
29/12 - 1921 Gartner Fred. Rasmussen.
31/3 - 1924 Niels Thomsen.
7/3 - 1935 Tømrer Chr. Larsen.
8/8 - 1988 Peter Olsen.

Beliggende: Ulstrupvej 19.
Matrikel nr: 2 cy.
Opført år: 1963.
Bygherre: A/S. Gørlev Jernstøberi og Maskinfabrik.

Fabriksbygninger opført til jernstøberi.

Støberiet blev flyttet fra Ulstrupvej 26, hvor det havde været fra ca. 1946.

Det blev i 1977 adskilt fra maskinfabrikken og solgt til A/S. Gørlev Jernstøberi v/ Jens Jørgensen.

1990 blev støberiet igen solgt, idet det blev overtaget af A/S. Sabroe Støberi. Produktionen blev forsat uændret og med samme mandskab.

Den tidligere direktør, Jens Jørgensen, forsatte som daglig leder i de første par år.

I efteråret 1992 blev det planlagt at virksomheden skulle lukkes i 1993, og produktionen overføres til moderselskabet i Jylland.

Det forventes at ske i løbet af det tidlige forår.

Tinglyste ejere:
31/1 - 1963 A/S. Gørlev Jernstøberi og Maskinfabrik.
22/9 - 1977 A/S. Gørlev Jernstøberi.
23/1 - 1990 A/S. Sabroe Støberi.



Gørlev Jernstøberi, 1990.

Beliggende: Ulstrupvej 21.
Matrikel nr: 2 b.
Opført år: 1868.
Bygherre: Ukendt

Landbrugsejendom opført i bindingsværk og med stråtag.
Stuehus 12 fag, staldbygning 6 fag.

1921 blev det opført ny stald og ladebygning. 1934 opførtes nyt stuehus.

1960 blev ejendommen købt af dir. Engely Andersen, Gørlev Jernstøberi og Maskinfabrik, udbygningerne blev brugt til lager.

Stuehuset blev i 1970-erne anvendt til bolig for en del tyrkiske gæstearbejdere som var ansat på støberiet.

Stuehuset, der nu er meget forfaldent, står tomt, men udbygningerne har i en del år været i brug som autoværksted.

1992 blev ejendommen overtaget af kommunen, og i løbet af 1993 vil bygningerne blive nedrevet.

Tinglyste ejere:

20/1	- 1870	Søren Larsen.
11/12	- 1888	Niels Peder Jensen.
15/6	- 1914	Maskinfabrikant Peder Pedersen.
23/3	- 1922	Murer Laurits Christiansen.
2/10	- 1934	Gdr. Holger Kaae.
9/11	- 1960	Engely Andersen.
17/3	- 1992	Gørlev Kommune.



Ulstrupvej 21, 1990.



Ulstrupvej 25, tidligere smedie.

Beliggende: Ulstrupvej 25.
Matrikel nr: 2 g.
Opført år: 1895.
Bygherre: Smed Chr. Peder Jensen.

Beboelsesejendom på 8 fag. Heraf var de tre fag smedie.

Sikre underretninger om smedien mangler, den har formentlig eksisteret til omkring 1928.

Smeden købte år 1900, et stykke jord på den modsatte side af vejen. Her opførte han en bygning med stråtag, til stald, lo og lade.

Dette jordstykke blev senere solgt til maskinfabrikant Peder Pedersen.

Tinglyste ejere:

26/10	- 1895	Smed Chr. Peder Jensen.
31/1	- 1929	Lokomotivfører Henning Staalberg.
8/4	- 1960	Egon Petersen.
18/9	- 1963	Henry Jensen.
5/3	- 1973	Maskinarbejder Frede Hansen.
10/5	- 1979	Chr. Nielsen.
9/4	- 1991	Kaj Larsen og Ingrid Larsen.

Beliggende: Ulstrupvej 26.
Matrikel nr: 2 bn.
Opført år: 1941.
Bygherre: Maskinfabrikant H. P. Hansen.

Den først opførte bygning var på 94 m². Den nuværende fabrik er på ca. 2000 m².

Gørlev Jernstøberi og Maskinfabrik blev grundlagt på Sdr. Alle 10. Her begyndte H. P. Hansen en maskinfabrik og da en udvidelse blev nødvendig, så skete det her på Ulstrupvej, i 1941.

Allerede året efter blev der opført endnu en bygning, den var på 88 m².

1946 blev maskinfabrikken solgt til Engely Andersen, og i de følgende år skete der en voldsom vækst. 1946 værkstedsbygning på 139 m²., 1947 ny støbehal på 120 m²., 1957-58 ny kontorbygning.

Støberiet blev ca. 1963 flyttet til en nyopført bygning på den modsatte side af gaden. 1975 blev denne del af virksomheden frasolgt til Jens Jørgensen.

1978 blev maskinfabrikken solgt til Fa. Brdr. Christensen. Året efter blev den tidligere direktørvilla solgt til Gørlev kommune, den er nu indrettet til fritidshjem.

1. maj 1985 ophørte maskinfabrikken og den stod tom i et par år. 1987 blev ca. 300 m². udlejet til mekaniker Erling Hansen som åbnede autoværksted d. 31. januar.

1989 begyndte Erik Strøm Poulsen, et firma under navnet Strøms Båd og Glasfiberservise. Firmaet skulle udføre alle former for glasfiberreparationer, det ophørte efter ca. 1 1/2 år. En planlagt produktion af en ny type skraldespande i glasfiber blev opgivet på grund af kapitalmangel.

1990 startede et nyoprettet firma, Coronet International, en produktion af luxus-både. Den første båd blev søsat i august 1991 og var på 35 fod. Den fik navnet Elite.

Der er samtidig udviklet nye bådtyper på 24, 28 og 45 fod.

Tinglyste ejere:
22/2 - 1942 Maskinforhandler H. P. Hansen.
1/2 - 1943 Ejendomshandler A. V. Lundgaard.



A/S Gørlev Jernstøberi og Maskinfabrik, ca. 1970.



Direktørvillaen der nu er børnehave og fritidshjem.

29/10 - 1946 Engely Andersen.
31/1 - 1963 A/S. Gørlev Jernstøberi og Maskinfabrik.
22/2 - 1978 Ove Kai Christensen, Kurt Erling Christensen, Hanne Christensen, Søren Christensen.
24/8 - 1989 Henriette Barfred og Pernille Barfred.

Beliggende: Vandværksvej 5.
Matrikel nr: 2 at.
Opført år: 1913.
Bygherre: Købmand Viggo Jensen og Snedker J. Chr. Pedersen, Jyderup.

Beboelsesejendom.

1968 flyttede frisør Svend Aage Nielsen sin frisørsalon hertil fra Østerled 24, hvor den havde været i 26 år.

Tinglyste ejere:
17/3 - 1913 Viggo Jensen og J. Chr. Pedersen.
30/4 - 1919 Frederik Jensen.
6/12 - 1921 Ostehandler P. Kjær.
30/10 - 1940 Lærer Søren Johs. Sørensen.
21/6 - 1954 Svend Aage Nielsen.

Østerled

Det er et ikke helt almindeligt navn, og det er lidt af et held at gaden hedder sådan endnu.

1949 var der nemlig planer, og forslag, om en navneændring, den skulle hedde Østergade.

Heldigvis blev det dog ikke ændret.

Østerled er en forholdsvis ny gade. Den har naturligvis altid fungeret som indfaldsvej fra øst, men bebyggelsen er ikke ret gammel. Jernbanen blev anlagt 1898 og der er næppe et hus som er opført før den tid.

Der var langt fra stationen og til bykernen som strakte sig fra Kirkevangen til Dybekær. Den megen trafik som banen medførte, har også gjort det interessant at bygge på Østerled.

Ideen var ellers at Sdr. Alle skulle være det nye strøg, men Østerled var i forvejen trafikeret af alle dem som kom til byen på anden måde end med tog. Og det er nu engang trafik og dermed kunder, som gør det spændende at bygge en forretning.

Beliggende: Østerled 1, nuv. Annis Børnemode.
Matrikel nr: 5 bi, del af Algade 12.
Opført år: 1931.
Bygherre: Barber Johannes Petersen.

Hjørneejendom i 3 etager med 4 forretninger og 3 lejligheder.

Forretningen med indgang fra Østerled, blev fra begyndelsen overtaget af urmager Valdemar Hansen der havde haft forretning på Sdr. Alle 10 i 5 år.

Omkring 1945 blev forretningen overtaget af Valdemar Hansens søn, Ebbe Hansen, som forsatte til 1956 hvor han solgte til urmager Sven Rubin.

1972 bliver byens 2 urmagerforretninger sammenlagt, det skete ved at ejeren af urmagerforretningen, Emborgs Efterfølger, Peter Gabriel, lukkede sin forretning og blev medejer af Sven Rubins forretning.

Samarbejdet varer dog kun to til tre år, hvorefter Sven Rubin forsatte alene.

1979 solgte han forretningen til urmager Ole Wirz, Høng, som drev den som en filial af hovedforretningen i Høng.

1983 blev forretningen, og dermed byens sidste urmagerforretning, lukket.

Den blev genåbnet samme år som Gørlev Krambod, men stod dog tom igen efter få måneder.

En ny forretningstype kom i 1984 til byen. Det var malermester Peter Christensen der åbnede en video-udlejningsforretning under navnet, Video 1.

1985 hed den Theils Kiosk og Video, den fik noget senere navnet, Gørlev Video-center.

Efter et ejerskifte i juli 1989 blev dette navn bibeholdt lige til 12. januar 1991, hvor forretningen ophørte.

Ejendommen har i 1991 gennemgået en meget stor istandsættelse og

ombygning. De tre små forretninger, tobak, frisør og videoforretningen blev sammenlagt til een stor forretning på ca. 65 m².

Denne nye forretning blev overtaget af Annis Børnemode v. Anni Hansen, den flyttede ind fra Østerled 3 og åbnede 27. september 1991.

Tinglyste ejere:
Se Algade 12.

Brugere:

1931 - 1945	Urmager Valdemar Hansen.
1945 - 1956	" Ebbe Hansen.
1956 - 1972	" Sven Rubin.
1972 - 1975	" Sven Rubin og Peter Gabriel.
1975 - 1979	" Sven Rubin.
1979 - 1983	" Ole Wirz.
1983 - -	Gørlev Krambod.
1984 - 1985	Video 1 v. Peter Christensen.
1985 - 1989	Theils Kiosk og Video.
1989 - 1991	Gørlev Video Center.
1991 - -	Annis Børnemode v. Anni Hansen.

Beliggende: Østerled 2.
Matrikel nr: 5 f, del af Algade 10.
Opført år: Ca. 1908.
Bygherre: Isenkræmmer Johannes Chr. Larsen.

Bygningsbeskrivelse, se Algade 10.

I tilbygningen her imod Østerled, åbnede ejeren papir og cigarhandel. Samtidig åbnede han barbersalon i naboforretningen, Østerled 4. Det skete da han solgte ejendommen til isenkræmmer Johannes Knøvl.

Fra forretningen blev der også solgt forskellige former for slik, og under en mindre brand blev der kastet en del slik ud på gaden. Det nød de tilstedeværende børn naturligvis godt af.

Forretningen blev flyttet til Algade 21, den nuværende boghandel, og blev overtaget af Johs. Larsens moder, Emilie Wittrock. Johs. Larsen flyttede selv til en nyopført forretningsejendom på Kirkevangen 3, den nuværende Gørlev Avis, og begyndte som møbelhandler.

Papirforretningen blev overtaget af Karen Andersen som 1915 åbnede Smør og Ostehuset, det navn blev 1916 ændret til Gørlev Kaffehus. Hun er startet et andet sted i byen, antageligt i den ejendom der lå Østerled 5-7 og som nedbrændte i 1916. I 1938 holder hun i hvert fald 25 års jubilæum på adressen, Algade 18.

Karen Andersen flyttede til Østerled 5 i 1925.

Derefter blev lokalerne overtaget af Thorsell Trikotage v. Emilie Thorsell. Denne forretning var startet 3 - 4 uger tidligere på Sdr. Alle 10.

Thorsell flyttede 1931 til den nyopførte hjørneejendom på den modsatte side af gaden, Algade 12.

Næste gang forretningen udlejes blev det til fru M. Godtfredsen som åbner med blomster, frugt og grønt.

Indtil 1965 var der uafbrudt blomsterforretning i lokalerne. De sidst ejere, Klara og Eigil Levinsen, fik udvidet forretningen ved en sammenlægning med naboforretningen, Østerled 4, som stod tom efter en damefrisør.

Levinsen købte 1965 naboejendommen Østerled 6, og flyttede blomsterforretningen dertil.

Den tidligere blomsterforretning blev derefter inddraget i isenkramforretningen.

Tinglyste ejere:
Se Algade 10.

Brugere:

1908 - 1915	Papir og Cigarhandel v. Johs. Chr. Larsen.		
1915 - 1925	Smør og Ostehuset v. Karen Andersen.		
1926 - 1931	Thorsell Trikotage v. Emilie Thorsell.		
1932 - 1933	Blomster, Frugt og Grønt v. Fru M. Godtfredsen.		
1933 - 1934	Blomsterforretningen	" Iris "	v. Chr. Nielsen.
1934 - 1941	"	"	v. Niels Nielsen.
1941 - 1943	"	"	v. Einar Olsen.
1943 - 1943	"	"	v. Frk.Karen Nielsen
1943 - 1965	"	"	v. Klara og Eigil Levinsen.



Østerled 2, blomsterforretningen, Iris, 1958.

Beliggende: Østerled 3.
Matrikel nr: 5 ar, udstykket fra Algade 14.
Opført år: 1912.
Bygherre: Portør Peder Nielsen.

Ejendom i 2 etager, med 1 forretning og 2 lejligheder. Ialt 10 fag.

Forretningen var 1915 udlejet til skomager R. Petersen. Han flyttede 1917 til Østerled 15, og forretningen blev overtaget af skotøjshandler Ellen Andersen. Hun kom fra Østerled 15, så det var et forretningsbytte.

Fru Andersen flyttede i 1919 til Algade 18, nuv. Rekord Vask og Rens.

Så blev forretningen overtaget af slagter Jens Peter Jensen, der åbnede viktualieforretning. Han flyttede 1924 til Algade 21, den nuværende boghandel.

Forretningen blev med det samme overtaget af modeforretningen, Chic, v. K. Faurholdt, som kom fra Østerled 12.

Chic blev 1927 overtaget af søstrene M. og K. Poulsen som drev den indtil 1960 hvor den ophørte.

I et lokale ved siden af modeforretningen, med indgang fra gården, blev der i 1933 åbnet skomagerværksted af Frederik Brinkløv Nielsen. Han flyttede i 1942 værkstedet til Slagelse.

Kort efter at Chic var ophørt åbnede radioforretningen, Helges Radio og Fjernsyn, der kom fra Østerled 7. Forretningen fik 1970 navneforandring til Ekko Radio

Forretningslokalet blev i 1976 ledigt fordi Ekko Radio gik over til kun at drive radioværkstedet, det foregik i en nyopført tilbygning.

Derefter blev forretningen igen til tøjforretning idet Anni Jensen flyttede sin forretning, Kjærs Efterfølger, hertil fra Østerled 12.

1977 solgte Anni Jensen forretningen til Birthe Brogaard, der forsætter under navnet, Birthes Børnemode, frem til 1982 hvor den blev overtaget af Inge Lise Klitgaard.

1986 er der ejerskifte til Anni Hansen og forretningen fik derefter navnet Annis Børnemode.

Denne forretning flyttede i september 1991 til en større forretning i den nyrenoverede ejendom, Østerled 1.

25. maj 1992 blev forretningen genåbnet af Lars Lyngholm der startede radioforretningen Lyngholm Radio & TV.

Tinglyste ejere:

25/1	- 1913	Portør Anders Peder Nielsen.
30/5	- 1959	Bent Lynge Andersen.
3/2	- 1960	Helge Jensen.
14/3	- 1977	Fru Birthe Brogaard.
26/10	- 1982	Inge Lise Klitgaard.
4/8	- 1988	Flemming Trier Klitgaard.



Østerled 2 og 4 samt en del af Gørlev Isenkram, Algade 10, ved papirforretningen (midt i billedet) ses Johs. Larsen.

Beliggende: Østerled 4.
Matrikel nr: 5 f, del af Algade 10.
Opført år: Ca. 1908.
Bygherre: Isenkræmmer Johannes Chr. Larsen.

Bygningsbeskrivelse, se Algade 10.

I tilbygningen her imod Østerled åbnede ejeren "Barber-stue". Samtidig åbnede han papir og cigarhandel i naboforretningen, Østerled 2. Det skete da han solgte isenkramforretningen til isenkræmmer Johs. Knøvl.

Johs. Larsen var ikke selv barberuddannet og havde en svend, William Petersen, til at passe salonen.

1912 overtog barber Andersen forretningen. Han døde under epidemien af den frygtede sygdom, spansk syge, i 1918, men forretningen blev forsat et stykke tid med en bestyrer ved navn Vestergaard.

1919 blev salonen solgt til barber Johs. Petersen, som drev den til 1931 hvor han flyttede den til sin nyopførte hjørneejendom, Algade 12.

1932 åbnede Poul Børgesen Gørlev Kaffehandel, den eksisterede til 1935 hvor Børgesen vistnok flyttede til Kalundborg.

Kort efter åbnede skrædder Ove Madsen forretning, han flyttede 1936 til sin nyopførte ejendom på Østerled 23, nuv. salon, din frisør.

Den næste forretning blev en radioforretning, det var Viggo Zobbe som kom fra Algade 43, hvor han havde været i 3 år.

Zobbe flyttede i 1940 til Østerled 21, nuv. frisørsalon.

De følgende år var der damesaloner i lokalerne. Den første var Elna Larsen der kom fra Østerled 11, nuv. SID.

Den sidste var Lilly Jensen, hun flyttede i 1951 salonen til Kirkestien 3.

Derefter blev lokalerne sammenlagt med blomsterforretningen ‚Iris, der lå i nabolokalerne.

Efter at Iris i 1965 var flyttet til naboejendommen Østerled 6 blev de tidligere 2 små forretninger inddraget i isenkramforretningen.

Tinglyste ejere:
Se Algade 10.

Brugere:

1908 - 1912	Barbersalon v. Johs. Chr. Larsen.
1912 - 1919	" v. Andersen.
1919 - 1931	" v. Johs. Petersen.
1932 - 1935	Gørlev Kaffehandel v. Poul Børgesen.
1936 - 1940	Radioforretning v. Viggo Zobbe.
1942 - -	Damesalon v. Elna Mortensen.
- 1944 -	" Dubarry v. O. Andersen.
- 1946 -	" " v. Elna Mortensen.
1949 - 1951	" " v. Lilly Jensen.

Beliggende: Østerled 5.
Matrikel nr: 1 fa.
Opført år: 1917.
Bygherre: Maskinfabrikant Viggo Petersen.

Ejendom i 2 etager med 2 lejligheder og forretning. Ialt 14 fag.

Ejendommen blev opført som erstatning for en 21 år gammel ejendom, der nedbrændte året før.

Viggo Petersen åbnede cykelforretning i den nye forretning under navnet, Ny Cykelbørs.

Allerede samme år blev der holdt udsalg over cyklerne, og forretningen blev ændret til at handle med kaffe og kolonial.

1920 overtog købmand Erik V. Nybroe forretningen. Han udvidede i 1923 med en trikotageafdeling med navnet, Jydsk Uldvarehus. Denne afdeling havde næppe lang levetid, den omtales kun ved åbningen.

1925 blev forretningen overtaget af Karen Andersen, der kom fra den modsatte side af gaden, Østerled 2. Der havde hun drevet sin forretning under navnet, Gørlev Kaffehus, igennem 10 år.

Karen Andersen flyttede, i 1935, sin forretning til Kirkevangen 14.

Derefter blev lokalerne overtaget af Vilh. Scherring, han flyttede sin matrialhandel hertil fra Østerled 11.

Denne forretning blev 1940 overtaget af Knud Petersen, og Vilh. Scherring flyttede til Kirkevangen 9, hvor han åbnede Kirkevangens Blomsterforretning.

Efter at matrialistforretningen var ophørt blev der i 1976 indrettet forretning med herretøj. Det var Chr. Hjorth og Poul Sillassen, der åbnede Tip Top. Efter mindre end 1 år blev, Tip Top, solgt til Eli og Arne Frederiksen. De drev den til 1982 hvor den blev overtaget af Mogens Gyldenvang, som åbnede under navnet, Jeans Station.

1988 skete der en større udvidelse af forretningslokalet, en lejlighed blev nedlagt og derved kunne lokalet mere end fordobles, til 120 m^2.

1990 blev Jeans Station overtaget af Susanne Svendsen, hun solgte året efter til den nuværende ejer, Elisabeth Muth.

Jeans Station flyttede 1. februar 1992 til Algade 12.

På 1. sal blev kommunens første folkebibliotek indrettet i 3 lokaler, det blev åbnet 12. januar 1921. Det voksede ret hurtigt, og måtte 1930 flytte til den daværende Teknisk Skole, der lå på Tjørnhøjsvej 1.

Efter biblioteket kom byens første fastboende tandlæge. Det var Erna Olsen som åbnede klinik i foråret 1930.

Hun solgte i 1937 til tandlæge Peter Kaarsberg som 1942 solgte til Agnete Johansen.

Klinikken ophørte 1972, og dermed sluttede 42 års tandlægepraksis på 1. salen.

1983 blev lokalerne indrettet til frisørsalon. Det var Grethe Jessen-Hansen der åbnede salonen, din frisør. Den blev året efter udvidet med et solcenter.

Salonen flyttede 1988 til sin nuværende adresse, Østerled 23.

2. salen har også været benyttet til erhverv, her åbnede skrædder Chr. Andersen værksted i 1927. Hvor længe det var åbent vides ikke.



Østerled i slutningen af tyverne, til højre ses Østerled 5, hvor der dengang var bibliotek.

Tinglyste ejere:

10/1 - 1898	Ane Sofie Nielsen.
21/10 - 1900	Chr. Nielsen.
13/6 - 1910	Jørgen Pedersen.
1/12 - 1910	Maskinforhandler Viggo Johs. Petersen.
11/7 - 1919	Fabrikant Svend Christensen.
8/1 - 1925	Fabrikant Viggo Petersen.
18/2 - 1960	Knud Petersen og Agnete Johansen, hver 1/2 del.
11/10 - 1982	Peter og Jørn Jessen-Hansen, A. Johansens 1/2 del.
30/7 - 1987	Peter og Jørn Jessen-Hansen eneejer.

Brugere af forretningen:

1917 - 1917	Ny Cykelbørs v. Viggo Petersen.
1917 - 1920	Kolonial v. Viggo Petersen.
1920 - 1925	Købmand Erik V. Nybroe.
1925 - 1935	Gørlev Kaffehus v. Karen Andersen.
1935 - 1940	Matrialist Vilh. Scherring.
1940 - 1976	Matrialist Knud Petersen.
1976 - 1977	Tip Top v. Chr. Hjorth og Poul Sillassen.
1977 - 1982	Tip top v. Eli og Arne Frederiksen.
1982 - 1990	Jeans Station v. Mogens Gyldenvang.
1990 - 1991	Jeans Station v. Susanne Svendsen.
1991 - -	Jeans Station v. Elisabeth Muth.

Beliggende: Østerled 5-7, nedbrændt 1916.
Matrikel nr: 1g, 1t, 1z.
Opført år: 1896.
Bygherre: Peder Nielsen.

Ejendom på ca. 92 m², ialt 10 fag. Heraf var 3 fag i sydvest indrettet til skrædderforretning.
Bygningen var i 1 1/2 plan og lå langs gaden.
1898 blev der opført en 2 etages tilbygning på 71 m². og på 8 fag, med forretningslokale.
Denne bygning lå med gavlen ud imod gaden.

Der har været 2 forretninger i ejendommen. Den første oplysning tyder på at der, i 1898, har været urmagerforretning.

Der har dog tilsyneladende samtidig været skrædderforretning.

I årene 1913 til 1915 har Karen Andersen formentlig haft en kaffeforretning, hun flyttede sin forretning til Østerled 2 og den gamle blev overtaget af ejeren, Viggo Petersen.

Ejendommen nedbrændte i foråret 1916, den ene forretning var da udlejet til skrædder C. Frølund Thomsen. I den anden forretning havde ejeren, Viggo Petersen, en kolonialforretning.



Østerled ca. 1912. I højre side ses ejendommen som nedbrændte i 1916. Første ejendom i venstre side er Østerled 8, hvor der i dag er farvehandel. Det var dengang købmandsforretningen, Colonialmagasinet.

Efter branden flyttede kolonialforretningen ind i den nyopførte ejendom, Østerled 5. Hvor skrædder Thomsen flyttede hen vides ikke.

Ejendommen lå på et areal, som i dag er en del af Østerled 7, og en del af Østerled 5.

Sidstnævnte blev opført i stedet for den nedbrændte.

Tinglyste ejere:

10/1 - 1898	Ane Sofie Nielsen.
21/10 - 1900	Chr. Nielsen.
13/6 - 1910	Jørgen Pedersen.
1/12 - 1912	Maskinfabrikant Viggo Johs. Petersen.

Beliggende: Østerled 6.
Matrikel nr: 5 il.
Opført år: 1899.
Bygherre: Snedker Karl William Skjødt.

Forretningsejendom i 2 etager, med 1 forretning, vinkelbygning, ialt 20 fag.

Forretningen blev benyttet til møbelforretning og ligkistemagasin. 1923 blev en del af forretningen indrettet til skotøjsforretning, den blev åbnet 9. maj af sønnen, Svend Skjødt, under navnet, Skotøjsmessen.



K. W. SKJØDT,

Snedker.



1913		An 50 öre tilgode fra Juli		50
[illegible]	27	1 Ben til en Chaselong	1	85
1914				
Juli	15	1 Spreje		
			1	25
			3	60



R. Emborg

Uhrmager.

Udvalg i Optik, Instrumenter, Guld- og Sølvvarer





Oskar Petersen's Sen's Bogtr. Nejsomhedsvej 5. - Kbhvn. S.

			Kr.	Øre
1919		An.		75
Juli	18.	1 Bøjle i et Uhr		35
August	27	1 Kæde repr.		90
		Noder		75
Sept.	22	Briller og Kæde repr.	5	50
Nov.	1	8974. Sønnens Uhrrepr. Kr.	8	25

Betalt R. Emborg

[illegible]

30. december 1926 blev der afholdt brandudsalg i Skotøjsmessen efter 2 måneders lukning.

Skotøjsforretningen ophørte 1933, den blev igen sammenlagt med møbelforretningen og Svend Skjødt gik i samarbejde med faderen til dennes død, derefter overtog han selv forretningen.

1950 solgte Skjødt forretningen til tømrer Jørgen Keinicke, han drev den til 1965, hvor forretningen blev flyttet til en stor nyopført forretningsbygning på Kirkevangen 29.

En planlagt ny udstillingsbygning på Østerled blev ikke opført.

Kort efter at Keinicke var flyttet blev lokalerne overtaget af blomsterforretningen, Iris, v. Klara og Eigil Levinsen. De havde fra 1943 været i naboejendommen, Østerled 2-4. I en del af blomsterforretningen blev der i 1970 åbnet møntvaskeri. Året efter ophørte blomsterforretningen, efter 28 år.

1979 blev vaskeriet solgt til Inge Bisbjerg, som drev det i ca. 2 år. Efter en kort lukning blev det genåbnet i efteråret 1981 af Anni og Hans Jørgen Hansen.

1983 blev en del af vaskeriet indrettet til Butik M med parfume, smykker og gaveartikler.

1985 lukkes selvbetjeningsvaskeriet, men man forsatte med vask af indleveret tøj frem til 1987, hvor alt vaskeri ophørte.

Derefter blev det tidligere vaskeri inddraget til Butik M.

Forretningen ophørte i august 1989.

Et år senere var lokalet ombygget til 2 mindre enheder, som blev overtaget af henholdsvis fodterapeut Birthe Pihlmann og fysioterapeut Philip Hubbard.

Fru Pihlmann havde igennem 15 år haft sin klinik på bopælen, Møllevangen 28. P. Hubbard havde i 13 år haft klinik på plejehjemmet, Rørmosevej 2.



Østerled 6, 1989.



Samme ejendom efter ombygningen i 1990.

Tinglyste ejere:

16/9	- 1899	Snedker Karl William Skjødt.
16/8	- 1947	Snedkermester Svend Skjødt.
7/3	- 1950	Tømrermester Jørgen Keinicke.
21/1	- 1961	Eigil Levinsen.
15/3	- 1979	Inge Bisbjerg og Max W. Hansen.
7/8	- 1981	Eigil Levinsen.
29/10	- 1981	Hans Jørgen Hansen.
23/5	- 1990	A/S. Unibank.
8/11	- 1990	Jens Peter Wittrock.

Beliggende: Østerled 7.
Matrikel nr: 1 g.
Opført år: 1929.
Bygherre: Maskinfabrikant Viggo Petersen.

Ejendom opført til maskinudstilling.

Fra omkring 1950 og til 1959 blev forretningen hovedsagelig brugt til støbegodsudstilling og som isenkramforretning.

Den blev drevet sammen med Viggo Petersens forretning på den modsatte side af gaden, Østerled 8.

1959 blev en del af den store forretning udlejet til Helge Jensen, som åbnede radioforretning under navnet Helges Fjernsyn og Radio.

En anden del blev brugt til udstilling af varer fra Kontantforretningen, Algade 49.

Helges Fjernsyn og Radio flyttede 1960 til Østerled 3. Også den anden del

af forretningen blev ledig, og det hele blev overtaget af A/S. Holarco, der åbnede Gørlev Auto.

Efter et ejerskifte i 1963, ændredes navnet til, Gørlev Auto og Traktor Co. v. K. A. Petersen.

Firmaet ophørte i 1964 og derefter åbnede møbelforretningen A/S. Møbelgården. Dette firma ophørte efter ca. 10 år.

1975 blev lokalerne overtaget af genboen, malermester Peter Christensen, som åbnede Tæppe Center.

1993 blev ejendommen overtaget af kommunen, og i marts blev der påbegyndt nedrivning for at give plads til gennemkørsel fra Østerled til Bytorvet.

Tinglyste ejere:

10/1 - 1898	Ane Sofie Nielsen.
21/10 - 1900	Chr. Nielsen.
13/6 - 1910	Jørgen Petersen.
1/12 - 1910	Maskinforhandler Viggo Johs. Petersen.
11/7 - 1919	Fabrikant Svend Christensen.
8/1 - 1925	Fabrikant Viggo Petersen.
18/2 - 1960	Engely Andersen.
9/9 - 1980	Maler Peter Christensen.

Brugere:

1917 - 1959	Viggo Petersen.
1959 - 1960	Helges Fjernsyn og Radio v. Helge Jensen.
1959 - -	Udstilling fra Kontantforretningen.
1961 - 1963	Gørlev Auto v. A/S. Holarco
1963 - 1964	Gørlev Auto og Traktor Co. v. K. A. Petersen.
1964 - 1974	A/S. Møbelgården.
1975 - 1993	Tæppe Center v. Peter Christensen.



Østerled 7, 1989.

Beliggende: Østerled 8, nuv. Sadolin Farveland.
Matrikel nr: 5 h.
Opført år: 1900.
Bygherre: Urmager Søren Larsen Damsgaard.

1 1/2 plans ejendom med 3 lejligheder og 2 forretninger.
Ialt 138 m².

Urmager Damsgaard åbnede selv forretning i den ene, men der foreligger ingen oplysninger om brugen af den anden forretning.

På et fotografi fra 1918 er der kun 1 forretning, så der må ret hurtigt være foretaget ombygning.

Ejendommen blev 1908 overtaget af købmand Anders Larsen, der åbnede købmandsforretningen, Colonial Magasinet. Han kom fra Handelshuset, Østerled 32, som han havde startet i 1897, sammen med Chresten Schou.

Forretningen blev i 1919 solgt til købmand E. Henriksen der åbnede 1. juli. Det varede kun kort tid, allerede 2 måneder senere havde han igen solgt ejendommen, men han drev dog forretningen til 1. april 1920.

Den nye ejer var fabrikant Viggo Petersen, han opførte i de nærmeste år en tilbygning til smedeværksted og en anden til lager.

Fra at være maskinforretning skiftede Viggo Petersen mere og mere over til isenkram, og ved forretningens ophør i 1960, var det en isenkramforretning.

Efter nogle år hvor lokalet blev brugt til udstilling fra Gørlev Isenkram blev ejendommen solgt til malermester Peter Christensen, der åbnede farvehandel d. 6. november 1970.

Forretningen drives i dag af Lise Christensen.

Tinglyste ejere:

7/9	- 1900	Urmager Søren Larsen Damsgaard.
27/3	- 1908	Fru Kristiane Larsen.
21/7	- 1919	Købmand E. Henriksen.
12/12	- 1919	Viggo Petersen.
4/3	- 1959	Viggo Valtersten Petersen.
15/6	- 1961	Gunner Jæger-Rasmussen.
9/5	- 1970	Malermester Peter Christensen.
16/11	- 1988	Lise Marie Christensen.

Beliggende: Østerled 9.
Matrikel nr: 1 al.
Opført år: 1899.
Bygherre: Læge S. Finsen.

Beboelsesejendom med konsultationslokaler. 10 fag,
ca. 160 m².



Østerled 9, den gamle lægebolig 1991.

Ejendommen har gennem flere generationer været bolig for byens læger. Fra opførelsen i 1899, og til det nye lægehus på Tværstenen 2 stod færdigt i 1970, har ialt 6 læger haft deres konsultationer her.

1986 blev ejendommen solgt til Sjællands Tidende. Der blev foretaget en større ombygning for at indrette kontor til lokalredaktionen og klubværelser til udlejning, men efter ændringerne blev ejendommen solgt til den nuværende ejer.

Foruden nedennævnte ejere, har der omkring 1911 - 1913, været en læge ved navn, frk. Skovmand.

Tinglyste ejere:

30/10 - 1899	Læge S. Finsen.
21/12 - 1905	Læge P. Marschner.
28/11 - 1917	Læge frk. Ida Vogel.
16/9 - 1918	Læge Svend Jensen.
26/1 - 1932	Læge Gunner Ingerslev.
7/10 - 1986	Sjællands Tidende.
21/8 - 1987	Marianne Petersen.
2/7 - 1991	Marianne Jensen.

Beliggende: Østerled 10.
Matrikel nr: 1 ai.
Opført år: 1899.
Bygherre: Blikkenslager Niels Peter Frederiksen.

Ejendom i 1 1/2 plan, 8 fag. Indrettet med forretningslokale og røgkammer. Fritliggende slagtehus på 5 fag.



Østerled 10, 1906. Det er ikke en fjernsynsantenne man kan se imellem skorstenene, det er een af vingerne på en vindmotor som stod hos naboen, tømrer Kjær, Østerled 12.

Selvom ejendommen er opført af en blikkenslager, så er det dog nok sket på bestilling. Den blev straks overtaget af slagter Frederik Jacobsen som gav forretningen navnet, Gjørlev ny Fedevareforretning.

1904 blev slagtehuset udbygget med 3 fag, de blev indrettet til svinehus og stald.

1905 købte Jacobsen den nyopførte ejendom, Kirkevangen 1, og slagterforretningen blev flyttet dertil.

Den tidligere slagterforretning blev overtaget af urmager R. L. Emborg, han havde i 3 år haft forretning på Algade 20, nuv. Kvik Sport.

I de følgende år blev der foretaget mange om og tilbygninger på ejendommen. Den er næsten ikke til at genkende på flere af de ældre fotografier.

Det skyldes ikke mindst at karnappen blev ændret så den fik lidt buede sider. Forretningslokalet blev også flyttet, udvidet og ændret flere gange.

Foruden ure, guld og sølv, handlede Emborg også med musikinstrumenter.

Efter hans død i 1932, blev forretningen overtaget af hans svigersøn, urmager Carl Andersen. Han drev den til 1962, hvor han solgte firmaet til A. og B. Knudsen.

3 år senere var der igen ejerskifte, dennegang til Peter Gabriel. Det blev den sidste urmager i den gamle forretning, 1972 indgik Peter Gabriel et samarbejde med byens anden urmager, Svend Rubin.

Det medførte at Gabriel lukkede sin forretning, og den blev så flyttet til Rubins forretning på Østerled 1.

Der blev ikke senere åbnet forretning i ejendommen, og ved en stor renovering i 1988, blev forretningsvinduerne tilmuret.

Tinglyste ejere:
28/6 - 1900 Slagter Niels Frederik Jacobsen.



1918, ejendommen er næsten uigenkendelig. I det store udstillingsvindue er der udstillet pianoer og orgler.

21/6	- 1905	Urmager R. Emborg.
30/1	- 1963	Else og Carl Andersen.
3/12	- 1979	Kirsten og Leif Jensen.
12/8	- 1982	Rosa og Svend Jensen.
16/8	- 1985	Jeanette Holm Dahl.
20/9	- 1990	Maria del Pilar Ruiz Medrano Cuadrado.

Beliggende: Østerled 11.
Matrikel nr: 1 ap.
Opført år: 1901.
Bygherre: Smed Christian Christensen.

Beboelsesejendom i 1 1/2 plan, 8 fag. Smedie på 10 fag. 3 andre bygninger til stald, vognport og udhus. Stuehuset blev i 1919 forsynet med en ekstra etage og forneden blev der indrettet 2 forretningslokaler.

Smedien havde et generationsskifte i 1911, den nye ejer hed også Chr. Christensen og var søn af den Chr. Christensen, som begyndte virksomheden.

Foruden det normale smedearbejde fremstillede man omkring 1920 nye hestevogne. Træarbejdet blev udført af karetmager Brodthagen, der havde værksted på Tjørnhøjvej 4.

Ca. 1915 blev der indrettet et autoværksted og i næsten hele firmaets tid,



Østerled 11 først i trediverne.

har der været cykelværksted sammen med smedien.

Den ene af de 2 forretninger som der blev indrettet ved ombygningen i 1919, blev til cykelforretning.

Den anden blev til biludstilling. For at kunne få bilerne ind og ud af forretningen, blev udstillingsvinduet fremstillet på en sådan måde, at det kunne sænkes lodret ned i undergrunden, så kunne bilerne køre hen over det.

1924 blev der opsat en BP benzinpumpe på fortovet foran cykelforretningen. Det var naturligvis en håndpumpe.

1962 blev der opført et nyt stort tankanlæg ved siden af forretningen. Det blev muligt fordi roebanen var blevet nedlagt.

Cykel og autoværkstedet blev 1. januar 1948 overtaget af Kai Hansen. 15. april samme år flyttede han begge dele til sin nyerhvervede ejendom på Sdr. Alle 7., men 11. juni, stadig samme år, flyttede han tilbage igen.

Smedien blev samme år overtaget af smed Chr. Svendsen som drev den til 1956 hvor den ophørte.

På ejendommen sad der et par særprægede reklameskilte. Over cykelforretningens udstillingsvindue stod Cykler. På gavlen stod Automobiler.

Bogstaverne var støbt i beton omkring en kerne af jern. Sidstnævnte skilt sidder endnu på gavlen.

Kai Hansen forsatte med cykelafdelingen frem til 1. april 1960, hvor den blev solgt til cykelhandler Jørgen Larsen, der flyttede den til sin egen forretning på Kirkevangen 10.

1965 nedbrændte autoværkstedet men der blev hurtigt opført et nyt og mere tidssvarende.



Ejendommen i 1988, efter påbegyndelsen af sidste ombygning.

1970 blev firmaet overtaget af Kai Hansens svend, Hans Otto Nielsen, som drev det til 1984.

Værkstedet blev derefter solgt til den nuværende ejer, John Parbst, der igennem 12 år havde drevet et lignende værksted på Sdr. Alle 10.

Han forsatte virksomheden under sit gamle firmanavn, Mekano.

1988 blev beboelse og værksted adskilt og solgt hver for sig.

Beboelsen blev ombygget og forretningsvinduerne blev fjernet. Den bruges nu til S.I.D. kontor.

S.I.D. kom fra Kirkevangen 11, hvor det havde været i 8 år.

Den anden forretning har formodentlig været brugt til biludstilling de første 9 år. 1928 åbnede Java-boden en filial, den blev året efter solgt til



Værkstedbygningen i 1991.

købmand og materialist Wilhelm Scherrig. Han flyttede 1935 til Østerled 5, nuværende Jeans Station.

1937 blev der åbnet damesalon af Elna Larsen, hun flyttede i 1942 til Østerled 4.

Forretningen blev overtaget af frisør Svend Aage Nielsen, han solgte 1947 til frisør B. Jørgensen, men året efter købte han den tilbage igen.

Nielsen drev salonen her til 1960 hvor han flyttede den til Østerled 24 nuv. Gørlev Dyreklinik.

Lokalet blev derefter inddraget til lager for autoforretningen.

Tinglyste ejere:

20/10 - 1901	Smed Chr. Christensen.
18/1 - 1911	Smed Chr. Christensen.
3/12 - 1948	Mekaniker Kai Hansen.
12/6 - 1970	Hans Otto Nielsen.
4/7 - 1988	Autoværkstedet. Østerled 11 B. John Parbst.
4/7 - 1988	Forretningsejendommen. Østerled 11 A. S.I.D.

Brugere af den udlejede forretning:

1919 - 1928	Biludstilling af ejeren.
1928 - 1929	Java - boden.
1929 - 1935	Materialist Wilhelm Scherrig.
1937 - 1942	Damesalon v. Elna Larsen.
1942 - 1947	Herresalon v. Svend Aage Nielsen.
1947 - 1948	Herresalon v. Børge Jørgensen.
1948 - 1960	Herresalon v. Svend Aage Nielsen.

Beliggende: Østerled 12.
Matrikel nr: 1 ak.
Opført år: 1903.
Bygherre: Tømrermester Hans Chr. Kjær.

Beboelsesejendom i 1 1/2 plan, 9 fag. Fritliggende tømrerværksted med egen vindmotor. 1911 blev der opført en 2 etages tilbygning med 2 forretninger.

Også her er der usikkerhed om forretningernes første år. De blev vist nok også ret hurtigt sammenlagt til een.

1916 var der garn og trikotageforretning v. Karen Andersen. 1918 blev modeforretningen, Chic, åbnet af søstrene Faurholdt, døtre af Troels "Tuborg" Petersen på Sdr. Alle 10. De flyttede i 1924 Chic til Østerled 3, og måske blev de 2 forretninger sammenlagt på det tidspunkt.

1922 åbnede Dagmar Kjær, Gørlev Trikotageforretning. Den blev senere overtaget af Ingfried Kjær, og til sidst af Agnete Kjær.



Østerled 12, ca. 1925. De to forretninger er allerede sammenlagt til Gørlev Trikotage-forretning.

Den 47 år gamle forretning blev i 1969 solgt til Anni Kjærsgaard Jensen, som drev den under navnet, Kjærs Efterfølger.

Anni Jensen flyttede i 1976 forretningen til Østerled 3.

Kort efter åbnede Inge og Henri Andreasen, Gaveboden. Den ophørte ca. 1980 og forretningen stod tom et stykke tid. 1981 åbnede Anne Lise Dinesen klinik med zoneterapi.

1987 blev der åbnet en genbrugsforretning med navnet Bixen, af Bodil Hansen.

Samme år åbnedes i ejendommen, Kissers Klinik, med motionsprogrammet, Trimform. Det blev 1988 udvidet med elektroterapi.

Den næste Gavebod blev flyttet hertil fra Østerled 24. Det skete i foråret 1990 og den ejes af Lis Hansen.

Forretningen ophørte i oktober 1992.

Maskinerne i tømrer Kjærs værksted blev oprindelig drevet af en vindmotor, der stod over en af værkstedsbygningerne. Den var 14,5 meter høj, og havde et vingefang på lige ved 9 meter. Vindenergien blev senere afløst af elektricitet.

Tømrerværkstedet var ellers opført i forbindelse med naboejendommen, Østerled 14. Den blev, få år tidligere, også bygget af tømrer Kjær, men ved opførelsen af nr. 12, blev værkstedsbygningen lagt til her.

Roebanen der blev anlagt nogle år senere adskilte de to ejendomme.

Tømrerværkstedet har også været udlejet. I 1922 åbnede Fr. Jørgensen ny bødkerforretning. Den blev i 1923 overtaget af Alfred Jørgensen, han flyttede 1928 til Østerled 27, hvor han forsatte forretningen.

Tinglyste ejere:

27/8 - 1903	Hans Chr. Kjær.
5/3 - 1947	Ingfried Holst Kjær.
18/9 - 1971	Hartvig Holst Kjær.
31/7 - 1985	Rosa Jensen.
25/5 - 1988	Kirsten Jensen.

Brugere:

1911 - 1916	Ukendt.
1916 - -	Trikotage v. Karen Andersen.
1918 - 1924	Modeforretningen Chic v. Søstrene Faurholdt.
1922 - 1969	Gørlev Trikotageforretning v. Familien Kjær.
1969 - 1976	Kjærs Efterfølger v. Anni Kjærsgaard Jensen.
1976 - 1980	Gaveboden v. Inge og Henri Andreasen.
1981 - -	Zoneterapi v. Anne Lise Dinesen.
1987 - -	Bixen v. Bodil Hansen.
1987 - -	Kissers Klinik.
1990 - 1992	Gavebod v. Lis Hansen.

Østerled mellem nr. 11 og 13.

Området foran den tidligere Teknisk Skole.

Medens sukkerfabrikken brugte roebanen til transport af roer og affald, blev banen ført over Østerled her.

Banen kom ud fra fabrikken på den smalle stribe jord, der stadig ses imel-



Østerled 1904. Første ejendom til venstre er nr. 12, den er endnu ikke tilbygget den 2 etaget del, med forretningerne. Den første ejendom til højre er nr. 11, nuv. SID, den blev senere påbygget en etage. Længere nede af gaden ligger den ejendom som nedbrændte i 1916.



Bag hestevognen ses den gamle smedie der hørte til Østerled 11. Foran smedien ligger det lille ledvogterhus som hørte til roebanen. Ca. 1925.

lem Østerled 12 og 14. Den gik tværs over vejen og forsatte imellem den gamle smedie og den tidligere skole i retning mod Kalundborg.

Når togene skulle passere vejen blev trafikanterne advaret af en mand som gik og svingede med et flag. Så måtte de vejfarende standse.

Om aftenen var det en flagermuslygte, der blev brugt.



Ca. 1960, Mogens Hansens pølsevogn. Til venstre ses igen smedien, den har fået ny facade, og der er indrettet autoværksted. Ledvogterhuset ved roebanen, er blevet afløst af blinklys.

Mellem roebanen og Østerled 11 havde sukkerfabrikken opført et lille murstenshus med skorsten. Det var til brug for ledvogteren, som godt kunne have nogen ventetid.

Senere blev der opsat automatiske lyssignaler, og derefter blev ledvogterhuset nedrevet.

Roebanen blev nedlagt i 1960.

På den anden side af roebanen, på hjørnet af Tjørnhøjsvej og Østerled, blev der i 1950 opstillet en pølsevogn.

Den blev åbnet af Chr. Eliasen d. 28. juli, og han drev den til sin død i 1958.

Året efter blev vognen overtaget af Aase og Mogens Hansen, der forsatte til 1963, hvor de måtte lukke fordi området skulle bruges til andet formål.

20. december 1963 blev pølsevognen genåbnet på Algade 24 af bagermester Aksel Henriksen.

Beliggende: Østerled 13.
Matrikel nr: 1 ay.
Opført år: 1905.
Bygherre: Hans Hansen.

Beboelsesejendom med forretning, 8 fag.

Ejendommen blev efter opførelsen overtaget af Chresten Schou, der åbnede Schous Sæbeudsalg.

Schou kom fra Østerled 32, det tidligere Handelshus, som han havde startet sammen med Anders Larsen.

Schous Sæbeudsalg blev i 1928 solgt til murer Jens Peder Nielsen, og det skiftede på et tidspunkt navn til Tatol.

Det blev 1958 overtaget af J. Mølager, som drev det til 1977 hvor der var ejerskifte til Kirsten og Frede Andersen. De overtog samtidig en sportsafdeling fra skotøjshandler Slott, Algade 25, nuv. Algades Sko, og de forsatte forretningen under navnet Kvik Sport.

1980 flyttede Kirsten og Frede Andersen sportsafdelingen til deres nuværende adresse, Algade 20.

De øvrige varegrupper blev overtaget af Tuula Tammelin, der forsatte forretningen under navnet, Butik Tuula. Den blev samtidig udvidet med en del beklædning.

1985 blev Butik Tuula overtaget af Annegrethe Jensen, men ca. 4 måneder senere flyttede hun til Algade 27 og forretningen blev overtaget af Helle Larsen.

Den ophørte 1987 og lokalerne blev derefter indrettet til kontor for lokalredaktionen ved Sjællands Tidende. Dette kontor blev nedlagt pr. 31. december 1991 og lokalerne har siden stået tomme.

Ved siden af forretningen har der i mange år været sparekassekontor. Det



Østerled 13 omkring 1920. Foruden sæbeudsalget havde Schou sparekassekontor for Bondestandens Sparekasse, og som det kan ses på skiltet på væggen, kontor for Sorø Amtstidende.

var den tidligere, Bondestandens Sparekasse. Den er antagelig flyttet hertil i 1921, men den har været et andet og ukendt sted i byen siden 1913.

Sparekassen flyttede i 1959 til Østerled 19, nuv. M/K Salonen.

Tinglyste ejer:

1/6	- 1905	Hans Hansen.
6/12	- 1912	Ella Kamilla Schou.
2/1	- 1929	Murer Jens Peder Nielsen.
23/6	- 1958	Carl Johan Mølager.
11/7	- 1977	Kirsten og Carl Frede Andersen.
19/9	- 1980	Ivan Kennet Jørgensen.

Beliggende: Østerled 14.
Matrikel nr: 1 f.
Opført år: 1896.
Bygherre: Tømrer Hans Christian Kjær.

Beboelsesejendom i 1 1/2 plan, 8 fag.
2 fritliggende udhuse med tømrerværksted, svendeværelse, vaskehus og almindeligt udhus.
År 1900 blev der opført en vindmølle med en højde på 14,5 meter, og et vingefang på næsten 9 meter. Vindmotoren blev opført over og sammen med et nyt tømrerværksted. Den leverede trækkraften til maskinerne.

1903 opførte Kjær naboejendommen, Østerled 12. Tømrerværkstedet, med

vindmotoren, blev lagt til den nye ejendom, og der har ikke siden været drevet erhverv fra nr. 14.
Tinglyste ejer:
10/1 - 1898 Hans Christian Kjær.
25/6 - 1903 Hans Rasmussen.
28/5 - 1912 Sukkerfabrikken Vestsjælland.
29/9 - 1972 Vægter Henning Nielsen.
30/4 - 1991 Helga Marie Nielsen.

Beliggende: Østerled 15.
Matrikel nr: 1 bn.
Opført år: 1912.
Bygherre: Murer Laurits Christiansen og Tømrer Henning Hansen.

Beboelsesejendom i 2 etager med 2 lejligheder og forretning.

De første oplysninger om forretningens brug er fra 1916 hvor skotøjshandler fru Ellen Kristine Andersen tilflytter fra Sdr. Alle 9, Gørlev Afholdshotel. Forretningsregningerne var påført at det var en "filial af Kallundborgs største Fodtøjslager"

Fru Andersen flyttede 1917 til Østerled 3, og ind flyttede skomager R. Pedersen der kom fra samme adresse. Det var altså et forretningsbytte.

1925 blev ejendommen overtaget af Marius Olsen, der begyndte en vulkaniseringsanstalt.

På fortovet foran forretningen stod der i en del år en benzinpumpe.

Medens Olsen havde ejendommen blev forretningsvinduet sløjfet.

Efter at vulkaniseringsvirksomheden havde ligget stille i nogen tid blev den startet op igen af Ejvind Hansen i 1955.



Østerled 15, medens der endnu var udstillingsvindue.

Den ophørte igen efter kort tid.

Holbæk Amts Sparekasse planlagde i 1962 at åbne en ny filial i ejendommen, det blev dog ikke gennemført.

Tinglyste ejere:

16/7 - 1912	Murer Laurits Christiansen og Tømrer Henning Hansen.
19/7 - 1913	Murer Laurits Christiansen eneejer.
18/12 - 1916	Fru Ellen Kristine Andersen.
1/11 - 1917	Skomager L.R. Pedersen.
15/6 - 1925	Installatør M. J. Olsen.
8/8 - 1961	Eigil Rasmussen.
6/2 - 1962	Ejendoms A/S. af 11/11 - 1959.
27/10 - 1966	Pastor Eilstrup Rasmussen.
2/5 - 1978	Knud Hansen.
14/12 - 1983	Arne Olsen.
27/8 - 1987	ASX 8577 A.p.S.
14/6 - 1991	Johnny Olsen og Jimmy Olsen.

Beliggende: Østerled 16.
Matrikel nr: 1 m.
Opført år: 1897.
Bygherre: Træskomand Anders Nielsen.

Beboelsesejendom med 2 lejligheder, 8 fag.

Anders Nielsen fik ret hurtigt indrettet røgeri i et udhus. Tidspunktet er lidt usikkert, men 1917 var det i sving.



Østerled 16, måske i trediverne.



Østerled 16 i 1991.

Der var røgeri i ejendommen til sidst i 70-erne.

Tinglyste ejere:
10/1 - 1898 Træskomand Anders Nielsen.
20/2 - 1922 Vilhelm Nielsen.
17/8 - 1959 Kristian Bork Nielsen.
22/8 - 1988 Margurithe Bork Petersen.
22/12 - 1988 Jørn Jessen-Hansen.

Beliggende: Østerled 17.
Matrikel nr: 1 by.
Opført år: 1914.
Bygherre: Enkefrue Marie Larsen.

Beboelsesejendom med forretning.

Forretningen blev i 1916 overtaget af skrædder H. W. Johannessen, der kom fra Sdr. Alle 3 hvor han havde været i 2 år.

Johannessen drev forretningen til 1936, hvor den blev solgt til skrædder H. Habekost. Der gik dog kun 5 måneder før Habekost flyttede til Høng.

Medens Johannessen ejede ejendommen var udhuset fra 1929 til 1931 udlejet til blikkenslager Svend Nielsen. Han havde i et par år haft blikkenslagerværksted på Ulstrupvej 4.

Svend Nielsen flyttede 1931 til Sdr. Alle 3.

1937 blev ejendommen overtaget af blikkenslager Kai Cilius Petersen, der kom fra Algade 33.

Efter hans død i 1952 blev værkstedet overtaget af blikkenslager Ernst Rasmussen.

Forretningen blev ændret til tobak og vinforretning og blev drevet af Kai Cilius Petersens enke, Eva Cilius Petersen.

Ernst Rasmussen flyttede i 1957 blikkenslagerværkstedet til Ulstrupvej 5.

Samme år blev ejendommen overtaget af Aksel Brinkløv, der forsatte forretningen med tobak og vin indtil 1964 hvor den blev overtaget af Henning Møller.

1970 blev ejendommen solgt til Agnethe og Verner Larsen. De havde i 9 år drevet legetøjsforretning på Algade 32, den blev nu flyttet hertil og forsatte under navnet, Gørlev Legetøj.

1980 blev forretningen overtaget af Bente og Keld Larsen og i 1983 af Poul Hemmingsen.

Forretningen ophørte i 1985 og varelageret blev overtaget og flyttet til genboforretningen, Gørlev Læder, Østerled 20.

Efter en tid med udstilling af skabselementer blev lokalerne inddraget til beboelse.

1986 var der planer om indretning af Bodega i ejendommen, det kunne dog ikke godkendes på grund af parkeringsforholdene.

Tinglyste ejer:

19/1	- 1914	Enke Marie Larsen.
16/8	- 1916	Skrædder H. W. Johannessen.
9/7	- 1937	Kai Cilius Petersen.
28/10	- 1957	Aksel Brinkløv.
9/6	- 1964	Bogholder Jens Aage Jensen.
16/10	- 1971	Aage Verner Larsen.
3/11	- 1980	Bente og Keld Larsen.
9/3	- 1984	Poul Hemmingsen.



Østerled 17, 1918. Der er stavefejl i reklameskiltet, der mangler et s i Johannessen.

Beliggende: Østerled 18.
Matrikel nr: 1 l.
Opført år: 1897.
Bygherre: Fotograf og barber Valdemar Nielsen.

Vinkelbygget 1 1/2 plans ejendom på 20 fag og 195 m². 2 forretninger og beboelse.

Ved opførelsen blev der indrettet barbersalon og fotoateliere.

Valdemar Nielsen passede salonen og en mindre afdeling med tobak. Hans hustru, Mathilde, stod for fotoafdelingen der havde navnet Gørlev Fotografiske Ateliere. Denne afdeling blev i 1920 solgt til Ove Christian Christensen.

Valdemar Nielsen solgte i 1922 ejendommen til barber Henry Riber og ved samme lejlighed blev fotograf Christensen afløst af frøknerne Marie Olsen og I. Møller. De forsatte atelieret til 1927 og derefter hed fotografen Erik Hansen frem til 1938.

I 1928 blev der åbnet damesalon af Ona Rørby. Hvor længe den eksisterede ved jeg ikke, men det er muligvis det samme lokale som barber Riber i 1933 ændrede til tobaksforretning.

Den sidste fotograf i det gamle ateliere var T. Christiansen, og han ophørte før 1945.

1953 blev ejendommen overtaget af isenkræmmer Otto Christiansen. Han havde i nogle år drevet isenkramforretning på Algade 17, og denne forretning blev flyttet hertil midt på sommeren 1953.

Isenkramforretningen ophørte 1968 og lokalerne blev i 5 - 6 år brugt til møbelforretning i samarbejde med naboen, sadelmager Bent Hjorth.



Østerled 18, 1989. Der har været fotografisk ateliere, barbersalon, damesalon, tobaksforretning, isenkramforretning, møbelforretning, blomsterforretning og nu er der fodklinik.



Vinterbillede fra 1958 - 59.

Efter et ejerskifte i 1974 blev der åbnet forretning med gartnervare. Det var Jette Petersen som åbnede, Jettes Frugt og Blomster.

Denne forretning ophørte i 1979, og i de følgende år var der udstilling af varer fra Ib Ådal, Algade 23.

1984 blev ejendommen overtaget af de nuværende ejere, Lene og Frits Valsøe. Lene Valsøe havde i 2 år drevet fodklinik på Algade 37, og denne klinik blev flyttet her til sin nye adresse i maj 1984.

Tinglyste ejere:

19/1	- 1898	Fotograf Valdemar Nielsen.
23/11	- 1922	Henry Riber.
10/1	- 1953	Otto Christiansen.
30/4	- 1974	Lagerforvalter Kai O. Petersen.
3/4	- 1984	Frits Valsøe.

Beliggende: Østerled 19, nuv. M/K Salonen.
Matrikel nr: 1 cd.
Opført år: 1914, usikkert.
Bygherre: Murer Jens Peter Nielsen.

Beboelsesejendom med forretning.

1921 fraflyttede overretssagfører Fraas ejendommen hvor han havde haft kontor, muligvis fra ejendommen blev opført. En regning dateret 1914 viser at Fraas dengang havde kontor både i Slagelse og Gørlev.

Hans nye kontor lå på Sdr. Alle' 3.

Derefter blev der åbnet elforretning af installatør Carl Dahl.



Modeforretningen Østerled, ca. 1935.

Fra sin tidligere bolig på Sejersvej havde han i 3 år været filialbestyrer for firmaet Rybak i Slagelse, men han fik nu egen installationsforretning.

1922 flyttede Dahl til Sdr. Alle' 1 og forretningslokalet blev overtaget af barber C. C. Jensen, der kom fra Sdr. Alle 3.

3 måneder senere flyttede barber Jensen fra byen og ejendommen blev overtaget af Peter Jensen.



SDS måtte tilsyneladende klare flytningen til Algade i 1981, til fods.



Østerled 19, 1990.

1923 åbnede Gørlev Installationsforretning v. Aage Martinsen og Co. De kom fra Algade 30, men efter få måneder blev forretningen flyttet til Algade 33.

Derefter blev der indrettet hjemmebageri af Sofie Colding, hun kom fra Sdr. Alle' 3, og efter 4 år her på Østerled, flyttede hun i 1927 til Algade 27, nuv. frisørsalon La Reine.

Samme år blev der åbnet modeforretning af Anna Christensen, under navnet, Modeforretningen Østerled. Den blev året efter overtaget af frk. Elna Rasmussen som 3 år senere solgte forretningen til Clara Jensen.

I 1942 blev der åbnet regnskabskontor af Peter Martin. Han flyttede 1949 til Tjørnhøjsvej, og derefter blev der indrettet banklokaler. Det var Banken for Slagelse og Omegn som flyttede ind, de kom antagelig fra Sdr. Alle' 7.

Banken flyttede 1959 til Tjørnhøjsvej 1, den tidligere teknisk Skole. De fraflyttede lokaler blev straks efter overtaget af Bondestandens Sparekasse, der kom fra Østerled 13.

Efter en sammenlægning fik sparekassen navneændring til Sparekassen SDS, den flyttede i oktober 1981 til Algade 33, nuv. Unibank.

En interesseret køber til ejendommen, søgte om tilladelse til at indrette Bodega. Det blev afslået og handelen blev ikke til noget.

Året efter blev der åbnet frisørsalon. Det var May-Britt Hansen som flyttede sin salon, Algades Frisør, hertil fra Algade 37. Flytningen krævede jo næsten en navneændring og det nye navn blev det nuværende M/K Salonen.

Tinglyste ejere:

22/5	- 1914	Murer Jens Peter Nielsen.
19/8	- 1920	Elektriker Carl Dahl.
27/5	- 1924	Peder Jensen.
20/11	- 1942	Clara Marie Rasmussen.
5/8	- 1966	Bondestandens Sparekasse.
23/2	- 1982	Karsten Mørk Hansen.

Brugere:

- - 1921	Sagfører Fraas.
1921 - 1922	Installatør Carl Dahl.
1922 - 1923	Barber C. C. Jensen.
1923 - 1927	Hjemmebageri v. Sofie Colding.
1927 - 1928	Modeforretningen Østerled v. Anna Christensen.
1928 - 1931	" " v. Frk Elna Rasmussen.
1931 - -	" " v. Clara Marie Jensen.
1942 - 1949	Regnskabskontor v. Peter Martin.
1949 - 1959	Banken for Slagelse og Omegn.
1959 - 1981	Bondestandens Sparekasse.
1982 - -	M/K Salonen v. May-Britt Hansen.

Beliggende: Østerled 20.
Matrikel nr: 1 u.
Opført år: 1898.
Bygherre: Sadelmager Jens Chr. Jensen.

Beboelsesejendom i 1 1/2 plan, 8 fag.
1908 tilbygget en vinkelbygning på 2 etager, med forretning og værksted.

Jens Chr. Jensen var startet på Algade 30 i 1896. I den nyopførte ejendom var der ikke noget udstillingsvindue, det kom der først ved udvidelsen i 1908.

Efter sadelmager Jensens død i 1940, blev forretningen overtaget af hans datter, Ella Jensen, og hans søn, Eiler Jensen.



Østerled 20, før 1925.

Ella Jensen drev den voksende læderforretning, og Eiler Jensen drev sadelmagerværkstedet. 1947-48 blev der opført en ny værkstedsbygning og omkring 1955 blev den ældste del af ejendommen påbygget en 1. sal og forretningen blev udvidet. Derved fik ejendommen det udseende som man kender i dag.

Efter Eiler Jensens død i 1967, blev sadelmagerværkstedet overtaget af hans 2 medarbejdere, Bent og Ole Hjorth. Det havde på det tidspunkt fået navnet, Gørlev Sadelmagerforretning.

Ca. 1 år senere trak Ole Hjorth sig ud af samarbejdet og Bent Hjort drev det derefter alene.

1985 flyttede han værkstedet til dets nuværende adresse, Tværstenen 27. Det var Bent Hjorths privatadresse og her var der blevet opført en ny værkstedsbygning.

1975 solgte Ella Jensen læderforretningen til Inger Nielsen som forsatte under navnet, Gørlev Læder.

1985 blev forretningen udvidet med en legetøjsafdeling. Det skete ved at genboforretningen Gørlev Legetøj, Østerled 17, ophørte, og Inger Nielsen overtog varelageret herfra.

Forretningen hed derefter Gørlev Læder og Legetøj. Den blev 1. august 1991 overtaget af den nuværende ejer, Vagn Hansen.

Tinglyste ejere:

22/9 - 1898	Sadelmager Jens Chr. Jensen.
10/1 - 1942	Ejler Marius Jensen.
30/1 - 1942	Ella Elisabeth Jensen.
10/1 - 1975	Fru Inger Nielsen.
23/10 - 1991	Vagn Hansen.

Beliggende: Østerled 21, nuv. Frisørsalon.
Matrikel nr: 1 ce.
Opført år: 1914.
Bygherre: Slagter Herman Henrik Frederik Zobbe.

Beboelsesejendom på 80 m², med forretning og kølerum.
Fritliggende slagtehus.

Slagter Zobbe ønskede efter opførelsen at forsyne sit udstillingsvindue med et overrislingssystem til hjælp ved afkøling af de udstillede varer. Det blev afslået på grund af mangel på vandværksvand.

Indtil 1941 har her været 7 slagtere i ejendommen. Den sjete i rækken, P. M. Rasmussen, flyttede sin forretning over på den anden side af gaden, til Østerled 24, nuv. Gørlev Dyreklinik, i 1936.

Den sidste slagter, Oluf Jensen, kom fra Sdr. Alle 6, hvor han havde drevet slagterforretning i 2 år.

1941 blev forretningen overtaget af radioforhandler Viggo Zobbe, der kom

fra Østerled 4. Han drev sin radioforretning helt frem til 1969. Derefter blev der foretaget en større ombygning og der blev indrettet sparekassekontor.

Det var Holbæk Amts Sparekasse, der åbnede den nye filial, det skete i august 1970 under navnet, Amtssparekassen.

Sparekassen ophørte i 1975 og ejendommen blev overtaget af de nuværende ejere, Inga og Kurt Merrild Jensen. De kom fra Algade 22, hvor Inga Jensen havde drevet damefrisørsalon i 2 år, og den blev flyttet med her til Østerled.

Tinglyste ejere:

20/7 - 1914	Herman Henrik Frederik Zobbe.
22/6 - 1918	Slagter Johannes Hansen.
12/6 - 1920	" A. Bisgaard.
22/12 - 1920	" Niels Jensen.
22/6 - 1923	" Harald Hansen.
2/11 - 1939	Radioforhandler Viggo Zobbe.
14/5 - 1940	Slagtermester Hans Peter Oluf Jensen.
14/9 - 1940	Maskinforhandler Viggo Petersen.
20/2 - 1944	Viggo Zobbe.
25/11 - 1969	Ejendomsaktieselskabet af 11/11 - 1959.
30/7 - 1975	Kurt Merrild Jensen.

Brugere:

1914 - 1918	Slagter Hermann Zobbe.
1918 - 1919	Slagter Johannes Hansen.
1919 - 1920	Slagter A. Bisgaard.
1920 - 1923	Slagter Niels V. Jensen.



Østerled 21, Harald Hansens slagterforretning.



Ejendommen i 1990.

1923 - 1931	Slagter Harald Hansen.
1931 - 1936	Slagter P. M. Rasmussen.
1936 - 1941	Slagter Oluf Jensen.
1941 - 1970	Radioforhandler Viggo Zobbe.
1970 - 1975	Holbæk Amts Sparekasse.
1975 - -	Frisørsalon v. Inga Jensen.

Beliggende: Østerled 22.
Matrikel nr: 1 v.
Opført år: 1905.
Bygherre: Murer Hans Peter Jensen.

Beboelsesejendom i 1 1/2 plan, 9 fag.
1915 udbygget imod øst med 2 fag til forretning.

Forretningen blev taget i brug af P. M. Rasmussen, som åbnede Gørlev Marskandiserforretning. Den ophørte efter ca. 1 år.

Der er kun få oplysninger om forretningen, den har muligvis været brugt til viktualieforretning, angiveligt af en hr. Fenger der handlede med pølser og finere pålægsvarer.

Han var tysker og hans varer var af tysk oprindelse. Tidspunktet kendes ikke.

1922 blev der atter åbnet marskandiserforretning, men den ophørte efter få måneder.

1923 blev der åbnet fotoforretning af Ove Christensen. Han havde i 2 år drevet en lignende forretning hos barber Valdemar Nielsen, Østerled 18.

Forretningslokalet er for mange år siden inddraget til beboelse, men i en af



Østerled 1916. Den første ejendom til venstre er nr. 22, og udstillingsvinduet ses tydeligt. På gaden ses byens fragtmand med sin trækvogn, det er formentlig Jens Christian Frederiksen.

lejlighederne blev der i 1958 åbnet fodklinik af Dagmar West. Hun flyttede sin klinik hertil fra Kirkevangen 5, hvor den havde været nogle år.

Dagmar West flyttede klinikken til Høng i 1962.

Tinglyste ejere:

30/5 - 1900 Lærer C.Christensen.
29/6 - 1905 Hans Peter Jensen.
20/6 - 1961 Lars Jens Peter Rasmussen.
16/10 - 1961 Valdemar Andreasen.
3/2 - 1981 Blikkenslager Jan Erik Klements Andreasen.

Beliggende: Østerled 23.
Matrikel nr: 1 cv.
Opført år: 1935.
Bygherre: Skræddermester Ove Madsen.

Beboelsesejendom med forretning, ialt 91 m².

Ove Madsen solgte ejendommen i 1941 og den nye ejer fjernede i 1942 forretningsvinduet.

Massøse Elisabeth Larsen åbnede i 1936 klinik i ejendommen, det er usikkert hvor længe det varede.

1957 blev ejendommen overtaget af de nuværende ejere, Grethe og Peter Jessen-Hansen, og der blev indrettet både frisørsalon og trikotageforretning. Grethe Jessen-Hansen havde drevet Taco-salonen på Algade 14, i 5 år. Den



Østerled 23, 1957. Det tidligere udstillingsvindue havde været fjernet i mange år, men dette år bliver der igen indrettet forretning med udstillingsvinduer.

blev flyttet hertil og hun forsatte til 1967 hvor den blev solgt til Anne-Grethe Klausen.

Salonen ophørte i 1969.

Trikotageforretningen blev kraftigt udvidet i 1965 og den forsatte til 1. januar 1988, hvor den ophørte. Samme år blev lokalet ombygget til frisørsalon og i november flyttede Grethe Jessen-Hansen ind i de nye omgivelser.



1965 blev ejendommens forretning kraftigt udvidet.

Hun havde i 5 år drevet salonen "din frisør" på Østerled 5, og den blev flyttet til sin nuværende adresse, hvor den forsatte under samme navn.

Tinglyste ejere:

16/5	- 1917	Murer Hans Peter Jensen.
20/6	- 1935	Skrædder Ove Madsen.
11/11	- 1941	Gdr. Carl Johan Jespersen.
11/12	- 1941	Kreaturhandler Harry G. Jensen.
15/11	- 1943	Gdr. Alfred Madsen, Hans Jensen, Lars P. Nielsen.
6/2	- 1946	Installatør Marius Olsen, Installatør Elvin Olsen, Elektriker Arne Olsen, Lærling Leif Olsen.
10/7	- 1951	Harry Jensen.
19/8	- 1957	P. Jessen-Hansen.

Beliggende: Østerled 24, nuv. Gørlev Dyreklinik.
Matrikel nr: 1 x.
Opført år: 1898.
Bygherre: Maler Christian Pedersen.

Beboelsesejendom i 1 1/2 plan, 6 fag. Fritliggende udhus med værksted. 1936 kraftigt ombygget til slagterforretning. 1960 udvidet med endnu en forretning.

Maler Pedersen havde ejendommen i 6 år. 1905 blev der indrettet depot for bryggeriet Albani. Den første bestyrer hed Christensen, han rejste til Høng og åbnede viktualieforretning.



Østerled 24, ca. 1915. P.M. Rasmussen havde Albani øldepot og handlede med huder og skind.



Ejendommens sidste slagter, ca. 1974.

Fra 1912 og mange år frem, hed bestyreren P. M. Rasmussen. Han handlede samtidig med huder og skind, og 1915 åbnede han Gørlev Marskandiserforretning. Den lå i naboejendommen, Østerled 22, men varede kun ca. 1 år.

Rasmussen må også have forhandlet produkter fra andre bryggerier. Han averterede i 1919 at " øl på træer fra Københavns Bryggerier, leveres ikke mere på grund af dyr fragt".

Øltræer var små trætønder hvori man kunne få leveret sit daglige øl. Det var ikke pilsnerøl, men en øltype der mindede om vores hvidtøl. Øltræer, hvis rigtige navn egentlig var fustager, rummede f.eks. 1/8 af en (øl-)tønde = 17 potter eller 16,42 liter. Et øltræ på 1/8 kaldes en otting.



Østerled 24, 1989.

1931 overtog Rasmussen en slagterforretning på den modsatte side af gaden, Østerled 21, nuv. Frisørsalon. Den drev han til 1936, hvor han flyttede forretningen til sin nyerhvervede ejendom, som nu var kraftigt ombygget.

Her forblev slagterforretningen helt frem til 1975. Den var først blevet overtaget af sønnen, Jens Rasmussen, og efter hans død, blev den forsat af hans enke, Clara Rasmussen, i nogle år. 1967 blev den overtaget af slagter Eigil Hansen og 1973 af Einar Storinggaard.

Den ophørte i 1975, men 1. januar 1976 blev der åbnet forretning med badeværelser, sanitet og fliser. Det var murer Anders Brøndum som åbnede under navnet, Gørlev Sanitetsforretning. Den ophørte i foråret 1977.

I efteråret 1977 åbnede Jesper Andersen motorcykelværksted under navnet, Bike-Power. Den ophørte efter ca. 3 måneder.

Juni 1978 blev lokalet overtaget af Radio Pax, som havde forretning på Østerled 29. Pax åbnede en afdeling med brugte varer, radio, tv, o.s.v., den hed Brugtbixen og lå her til 1986.



TV-Manden hed den næste forretning, den blev åbnet samme år af Vagn Petersen og med salg og reparation af radio og tv.

Forretningen blev 1988 overtaget af Leon K. Johansen som samtidig overtog det tilstødende forretningslokale der blev indrettet til computerafdeling. Vagn Petersen forsatte som reparatør hos Leon K. Johansen.

Begge afdelinger ophørte ca. 1. juni 1989.

I december 1989 åbnede Elmo Jensen, Butik 24. Det var en blandet forretning med både nyt og brugt i radio, tv, bøger, blade, antenner, beklædning, edb og meget andet.

Den ophørte omkring september 1990 og 1. januar 1991 blev den nuværende dyreklinik åbnet af dyrlægerne Arne Damgaard Nielsen og Ove Brinkmann.

Den fik navnet Gørlev Dyreklinik og fungerer også som almindelig dyrlægepraksis.

Ved siden af slagterforretningen blev der i 1960 indrettet endnu et forretningslokale. Det blev overtaget af frisør Svend Aage Nielsen, som kom fra Østerled 11, nuv. SID, hvor han havde haft frisørsalon i mere end 20 år.

Nielsen flyttede i 1986 salonen til sin bopæl, Vandværksvej 5.

1. april 1987 åbnede Kirsten Jensen forretningen, Unika, med garn, keramik, rokke og smykker.

Den ophørte i april 1988 og lokalet blev som tidligere omtalt lagt sammen med naboforretningen TV-Manden.

Efter at den forretning var ophørt blev lokalet overtaget af Lis Hansen, som åbnede, Gaveboden.

Den blev i april 1990, flyttet til adressen, Østerled 12.

Efter at have stået ubrugt i 1 1/2 år blev lokalerne atter taget i brug 2. december 1992. Det var Hanne Jensen der åbnede forretningen, Butik 24, med gaveartikler, hudplejemidler og mange andre ting

Tinglyste ejer:

7/11 - 1898	Maler Christian Pedersen.
8/9 - 1904	Bech og Jørgensen.
15/4 - 1905	A/S. Albani Bryggeriet.
9/7 - 1936	P. M. Rasmussen.
1/10 - 1959	Lars Jens Peter Rasmussen.
6/4 - 1968	Slagter Eigil Hansen.

Brugere af den store forretning:

1936 - 1967	P. M. Rasmussen, Jens Rasmussen, Clara Rasmussen.
1967 - 1973	Eigil Hansen.
1973 - 1975	Einar Storinggaard.
1976 - 1977	Gørlev Sanitetsforretning v. Anders Brøndum.
1977 - 1977	Bike-Power v. Jesper Andersen.
1978 - 1986	Brugtbixen v. Radio Pax.
1986 - 1988	TV-Manden v. Vagn Petersen.
1988 - 1989	" " v. Leon K. Johansen.
1989 - 1990	Butik 24 v. Elmo Jensen.

1991 - - Gørlev Dyreklinik v. Arne Damgaard Nielsen og Ove Brinkmann.

Brugere af den lille forretning:
1960 - 1986 Frisørsalon v. Svend Aage Nielsen.
1987 - 1988 Unika v. Kirsten Jensen.
1988 - 1989 TV-Manden v. Leon K. Johansen.
1989 - 1990 Gaveboden v. Lis Hansen.
1990 - - Gørlev Dyreklinik.

Beliggende: Østerled 25.
Matrikel nr: 1 cø.
Opført år: 1916.
Bygherre: Blikkenslager Cilius Petersen.

Biografteater.

Det følgende er en gennemgang af byens tid med biograf.

Hvornår der første gang blev vist spillefilm i Gørlev er lidt usikkert. De første forestillinger blev vist på det nu nedrevne Gørlev Hotel, Jernbanegade 8, der blev opført 1897.

En tidligere Gørlev-dreng, Henry Jakobsen, f. 1899, søn af slagter Frederik Jakobsen, Kirkevangen 1, var medhjælper ved forestillingerne omkring 1910. Han har givet følgende beskrivelse af begivenhederne.

Blikkenslager Cilius Petersen var i kompagni med Vilhelm Rechendorf, Næstved, om fremvisningerne på hotellet.

Midt i salen var rejst en forhøjning til fremviseren. Denne forhøjning var lukket inde imellem 4 lærredsrammer. Det var for at det nødvendige arbejdslys ikke skulle genere publikum.

Der var forestilling lørdag og søndag, men kun een hver dag. Der var næsten altid fuldt hus, ca. 60-70 personer, billetpriserne var 30 øre for voksne og 15 øre for børn.

Filmene var naturligvis stumfilm, og ledsagemusikken blev leveret af min skolekammerat, Harry, på et meget falsk klaver.

Han spillede efter gehør og forsøgte samtidig at følge med i begivenhederne på lærredet. Når publikum syntes de ikke længere kunne udholde den larm, der fremkom, ja, så truede de stakkels Harry med, at han ville blive skudt efter forestillingen. Det har jo nok dæmpet ham lidt ned.

Det skete, at filmene knækkede og løb ud over gulvet, så var det mit job at fange den og få den spolet op igen, det skulle nødigt blive nødvendigt at stoppe fremvisningen.

Hvis det skete, blev der altid hylen og piben, og der fremkom mange gode råd, trusler og vittigheder.

Til forestillingerne var der også programmer, det var enkeltark. De kostede 5 øre og kunne samtidig bruges som plakater.

Mange af filmene var seriefilm, d.v.s. at de forsatte den følgende uge,

Østerled 25, Kino Teater. Billedet er fra ca. 1922 og der er flot pyntet med flag og guirlander. Forestillingen navn kan ikke ses, men blandt de medvirkende var Oskar Stribolt og Laurits Olsen. Drengen i indgangen er biografdirektørens søn, Kai Cilius Petersen. Yderst til højre skimtes vandværket vindmotor, som var opstillet på Solager.



undertiden gennem mange uger. Så var publikum også næsten tvunget til at komme til næste afsnit.

Dette var Henry Jakobsens barndomsminder, han flyttede til Holbæk i 1917.

Ca. 1913 bliver den første rigtige biograf åbnet i Gørlev. Det var i Algade 19, ved det nuværende Algade Kiosk som dengang hed, Cigarforretningen National.

Her blev der indrettet fast biografsal i lejede lokaler, og det var blikkenslager Cilius Petersen, der drev den.

Før forestillingen blev publikum underholdt med grammofonmusik, pladerne blev afspillet på en fjedertrukket grammofon med en meget stor højtalertragt.

Under forestillingen var der 2-3 musikere der spillede musik som passede til filmen.

Foruden at passe dette teater, tog Cilius Petersen rundt til flere af nabobyerne og viste film, bl.a. Høng og Ruds-Vedby. Transporten af filmapparat og det forskellige tilbehør, foregik på hestevogn.

1916 købte Cilius Petersen et stykke jord på Østerled af Viggo F. Rasmussen. Det kostede 1800,oo kr.

Her lod han opføre et nyt og større biografteater. Det blev indviet 23. november 1916 og kunne rumme ca. 150 personer.

Det hed fra starten, Biografen, men først i tyverne fik det navneforandring til Kinoteater.

Til afløsning for den store grammofon har der også været opstillet et "hollandsk orgel". Det er et meget stort apparat som fylder flere m^3. og er forsynet med både trommer, violiner, blæseinstrumenter og meget andet. Det hele bli-

ver trukket af en elektromotor, og musikinstrumenterne styres af et hulbånd.

Støjen er ganske imponerende selv ved udendørs brug. Styrken er sikkert som nutidens diskoteksstøj.

Omkring 1925-1935 blev der den sidste søndag før jul vist film udendørs i byen. Det foregik bl.a. på gavlen af den tidligere brugsforening, nu Unibank, på Algade 33.

Filmapparatet var opstillet i et gavlvindue i det nu nedrevne, Bristol, Algade 35, og et stort lærred var ophængt på den pågældende gavl.

Det samme arrangement har været brugt ved forevisning på den ligeledes nedrevne ejendom, Modins Købmandshandel, det nuværende bytorv, Algade 16. Her var fremviseren opstillet i no. 14.

At det var en stor begivenhed, kan ses derved, at ældre mennesker mindes disse søndage som noget helt enestående. Og tilsyneladende var der ingen der frøs ?.

Tonefilmene begyndte at komme frem i tyverne. Det har givet anledning til store og alvorlige overvejelser for alle biografejere. Cilius Petersen var bange for at de nye film kunne ødelægge branchen, og han valgte at stoppe medens legen var god.

Han besluttede at sælge biografen, og det skete i 1930. Den nye ejer blev bødker Alfred Jørgensen, som boede i naboejendommen, Østerled 27.

Jørgensen overtog biografen d. 21. april 1930, og det varede ikke længe før han besluttede at investere i et nyt tonefilmanlæg.

Den første tonefilm der blev vist hed Den blå Engel med Marlene Dietrich. Det skete 1. april 1932.

Det første tonefilmanlæg blev udskiftet allerede i 1937, så der har sikkert været en voldsom udvikling i de første år med den nye filmtype.

1942 blev biografen udvidet, det skete ved at der blev bygget et stykke til salen, imod øst, i hele bygningens længde.



På dette billed af Østerled, ca. 1918, kan man se at biografens facade har været pyntet med spir og blomsterkummer.

Det gav flere publikumspladser og samtidig blev der plads til et nyt billetsalgskontor.

Ved biografen var der også cykelparkering med vagt. I 1945 blev der opført en lille udbygning således at vagten kunne være indendørs og alligevel holde øje med publikums cykler.

1967 blev biografen overtaget af Chr. Hjorth, han solgte i 1969 til Anni og Poul Sillassen.

Chr. Hjorth tilbagekøbte i 1978 biografen, men 6 måneder efter solgte han den igen. Det var til manufakturhandler Peter Jessen-Hansen som straks begyndte på en større modernisering, der strakte sig over et par år.

Udvendig blev der opsat ny træfacade, og indvendig blev der indrettet nye toiletter, opsat nye stole og nyt forstærker og lydanlæg.

1987 købte kommunen ejendommen. Den blev derefter indrettet til medborgerhus. Det fik navnet, Den gamle Biograf, og blev indviet d. 9. april 1988.

Tinglyste ejer:

13/2 - 1917 Blikkenslager Cilius Petersen.
30/5 - 1930 Bødker Alfred Jørgensen.
13/8 - 1968 Christian Hjorth.
27/1 - 1969 Assurandør Poul Sillassen.
10/5 - 1978 Christian Hjorth.
29/11 - 1978 P. Jessen-Hansen.
3/7 - 1987 Gørlev Kommune.

Beliggende: Østerled 26.
Matrikel nr: 1 el.
Opført år: Ca. 1898.
Bygherre: Maskinfabrikant Peder Pedersen.

Beboelsesejendom i 1 1/2 plan, med 3 lejligheder.

Ejendommen var bolig for ansatte på Peder Pedersens maskinfabrik. Den lå på Sdr. Alle 7, men der var direkte forbindelse mellem de 2 ejendomme som hørte sammen indtil 1951, hvor denne ejendom blev solgt til installatør Marius Olsen.

Han foretog en stor ombygning, og der blev indrettet en forretning og nyt værksted. Den nye installationsforretning blev taget i brug 30. maj 1952.

1958-59 blev ejendommen igen ombygget, der blev bl.a. påbygget en 1. sal, og den fik derved det udseende som kendes i dag.

Efter Marius Olsens død i 1968, blev forretningen ført videre af sønnen, Elvin Kjær Olsen.

Foruden det gamle firma der blev startet i 1922 på Algade 30 har der også været andre erhverv i ejendommen.

I 1960 åbnede forsikringsselskabet, Skandinavia, kontor med assurandør



Østerled 26, den oprindelige ejendom fra ca. 1898.

Børge Birch Petersen som bestyrer. Han flyttede 1963 til Næstved og den nye bestyrer blev O. Skøt Petersen.

Kontoret blev i 1965 flyttet til Algade 34.

Ligeledes i 1960 åbnede Landbobanken kontor. Den kom fra den nu nedrevne ejendom, Villa Hera som lå imellem Østerled 29, og postkontoret, Østerled 33.

Området bliver nu brugt til biludstilling fra Gørlev Autoservice, Solager 12.

Landbobanken blev i 1965 sammenlagt med Handels og Landbrugsbanken og fik navnet Vestsjællands Bank.

Sammenlægningen krævede mere plads og banken flyttede til andre lokaler på Algade 21, ved den nuværende boghandel.

1961 åbnede Birthe Gravesen dameskrædderi, det varede dog kun 4 måneder, så flyttede hun til Algade 14.

I 1966 blev der åbnet revisionskontor af V. Vad. Det ophørte omkring 1971.

Tinglyste ejere:

8/12 - 1898	Maskinfabrikant Peder Pedersen.
24/10 - 1918	Viggo Petersen
17/12 - 1919	Harald Christensen.
20/9 - 1941	Banken for Slagelse og Omegn.
25/11 - 1946	Asger Nielsen, Holger Hermansen, Peter Christiansen.



Ejendommen i 1989.

13/2 - 1951 Marius Olsen.
28/12 - 1968 Ester Holst Olsen.
28/9 - 1972 Arne Kjær Olsen og Leif Kjær Olsen.
9/10 - 1989 Egon Nielsen.

Beliggende: Østerled 27.
Matrikel nr: 1 dh.
Opført år: -
Bygherre: Murer Jens Peter Nielsen.

Beboelsesejendom.

Ejendommen blev i 1928 overtaget af bødker Alfred Jørgensen, han flyttede sin bødkervirksomhed, Gørlev Bødkerforretning, hertil fra Østerled 12.

Jørgensen fremstillede bl.a. smørdritler til Gørlev Mejeri.

En drittel var en let trætønde som blev brugt til transport af det færdige smør. Størrelsen var omtrent som de nu kendte fastelavnstønder, og en drittel indeholdt 50,75 kg. smør. Dritler blev i 1971 forbudt som emballage.

På grund af dårligt helbred ophørte Jørgensen med bødkervirksomheden i 1944. Han havde købt naboejendommen med biografen i 1930 og den forsatte han med i mange år.

1968 blev begge ejendomme overtaget af Christian Hjorth. Han planlagde en tilbygning ind imod kino, den skulle bruges til et cafeteria, men ideen blev ikke gennemført.

Tinglyste ejere:
20/1 - 1919 Murer Jens Peter Nielsen.
20/1 - 1929 Bødker Alfred Jørgensen.
13/8 - 1968 Købmand Christian Hjorth.
18/2 - 1969 Kai Thoustrup Thorsell.

Beliggende: Østerled 29, Villa Pax.
Matrikel nr: 1 di.
Opført år: 1919.
Bygherre: Maskinfabrikant Peder Pedersen.

Beboelsesejendom i 1 1/2 plan. 1967 udvidet med en tilbygget forretning.

Handels og Landbrugsbanken fik fra opførelsen kontorlokale i villa Pax. Peder Pedersen var bestyrer til sin død i 1934. Hans søn, Viggo Petersen, og købmand O. C. Modin, har også været bestyrer medens banken var i ejendommen.

Det er usikkert hvornår banken flyttede, men det skete antageligt i 1939 idet den overtog lokaler i teknisk skole på Tjørnhøjvej 1. Dette år flyttede kommunekontoret fra skolen og til det nyopførte alderdomshjem på Kirkevangen 11.

1967 blev ejendommen overtaget af Kurt Christiansen, som tilbyggede et lokale til radio og fjernsynsforretning. Den åbnede i 1968 under navnet, Radio Pax.

1986 blev ejendommen solgt til den nuværende ejer, og radioforretningen blev forsat under navnet, Munk's Radio. Den åbnede 1. september 1986.

I maj 1992 blev der planlagt et ophør og 6. juni lukkede forretningen efter et større ophørsudsalg, og den har siden stået ubenyttet.

Tinglyste ejere:

22/7	- 1919	Maskinfabrikant Peder Pedersen.
24/4	- 1934	Fru Sigrid Suhr.
20/4	- 1943	Proprietær Jørgen Jørgensen.
7/7	- 1965	Jensigne Anne Kirstine Jørgensen.



Østerled 29 1992. Villa Pax med tilbygningen til radioforretning.

12/12 - 1967 Kurt Christiansen.
29/12 - 1981 Radio Pax ApS.
22/10 - 1986 John Christensen.

Beliggende: Østerled 30, nuv. Gørlev Bageri.
Matrikel nr: 1 k.
Opført år: 1897.
Bygherre: Bager Hans Larsen.

Beboelsesejendom i 1 1/2 plan, 13 fag, 111 m².,med bageri i den østlige del.

Der har igennem årene været mange bagere i det gamle bageri. Første gang det blev handlet var i 1905, hvor bager J. Christensen overtog ejendommen.

1912 kom ejeren til at hedde, smed J. Christian Christoffersen, men det var en søn, J. P. Christoffersen, som drev bageriet.

1920 blev det forpagtet af bager Søren Henning Sørensen. Kontrakten lød på 6 år, men efter 1 år blev bageriet overtaget af bager J. P. Adelgaard. 6 måneder senere, i september 1921, blev der atter skiftet, dennegang til bager Niels Frederiksen der overtog forpagtningen som løb indtil november 1926.

Det endte dog med at han købte hele ejendommen i april 1926, og han drev den til 1927, hvor den blev overtaget af bager Albert Pfeiffer. Efter hans død, forsatte sønnen, John Pfeiffer, frem til 1986, hvor ejendommen blev overtaget af den nuværende ejer, Torben Møller-Kristensen.

Bageriet hed i mange år, Mønsterbageriet, men i maj 1991 blev navnet ændret til Gørlev Bageri.

Møller-Kristensen fik i 1988 installeret en ny ovn, og i september 1991 blev der foretaget en større ombygning, idet forretningen blev flyttet fra ca. midt i ejendommen, til den vestlige del.



Østerled 30, Mønsterbageriet 1989.

Lokalet blev forøget til 24 m², og det tidligere forretningslokale benyttes nu som bagbutik.

Tinglyste ejere:
17/1 - 1898 Bager Hans Peder Larsen.
12/12 - 1905 J. Christensen.
23/5 - 1912 Smed J. Christian Christoffersen.
15/4 - 1926 Niels Frederiksen.
29/10 - 1927 Albert Pfeiffer.
15/12 - 1962 John Pfeiffer.
14/7 - 1986 Torben Møller-Kristensen.

Brugere:
1897 - 1905 Hans Larsen.
1905 - 1912 J. Christensen.
1912 - 1920 J. P. Christoffersen.
1920 - 1921 Søren Henning Sørensen.
1921 - 1921 J. P. Adelgaard.
1921 - 1927 Niels Frederiksen.
1927 - 1953 Albert Pfeiffer.
1953 - 1986 John Pfeiffer.
1986 - - Torben Møller-Kristensen.

Beliggende: Østerled 31, Villa Hera, nedrevet 1972.
Matrikel nr: 1 cx.
Opført år: 1918.
Bygherre: Jens Chresten Jensen.

Beboelsesejendom.



Østerled 31, 1920. Villa Hera.

Bygherren, hotelejer Jensen, senere Blaastrup, nåede ikke selv at flytte ind i sin nye villa som hed, Hera.

Han købte i stedet for Høng Hotel..

Landbobanken havde i mange år kontor i ejendommen. Den kom fra, Handelshuset, Østerled 32, hvortil den var flyttet i 1918.

Banken flyttede i 1960 til Østerled 26.

1971 blev, Hera, overtaget af autoforhandler Gunni Jensen, Solager 12. Arealet skulle bruges til biludstilling og i december 1972 blev villa Hera nedrevet.

Tinglyste ejere:

18/6 - 1916 Jens Chresten Jensen.
30/9 - 1919 Fru Kristiane Larsen.
24/10 - 1964 Hedvig Larsen.
20/3 - 1971 Autoforhandler Gunni Allan Jensen.
12/9 - 1985 Gørlev Autoservise v. Dan Jensen.

Beliggende: Østerled 32, nuv. Gørlev Trælasthandel.
Matrikel nr: 1 i.
Opført år: 1897.
Bygherre: Tømmerhandler Anders Larsen og Købmand Chresten Schou.

Erhvervsejendom i 2 etager, 15 fag. Forretningslokaler og 1 lejlighed i stueetagen. 1 lejlighed på 1. sal.

Ejendommen er kendt som Handelshuset.

Bygherrerne var begge uddannede mejerister. Chr. Schou kom fra en stilling som mejeribestyrer på mejeriet Tejbjerg i Aarby. Han havde først været mejeribestyrer på Bjerge mejeri fra det startede i efteråret 1888 og til ca. 1. august 1889.

Der er dog tegn på af Anders Larsen var alene om at starte virksomheden. På den ældste regning jeg har set, der står kun Anders Larsen, lidt senere samme år står der Anders Larsen og Co., og 1899 står der Anders Larsen og Chr. Schou.

Anders Larsen var mejeribestyrer på det nyoprettede, Gørlev Andelsmejeri fra 1887 til 1896. Efter salget af Handelshuset, flyttede han til Østerled 8, og åbnede købmandsforretningen, Colonialmagasinet.

Chr. Schou flyttede til hjørneejendommen, Østerled 13, og åbnede sæbeudsalg.

Handelshuset udviklede sig utroligt meget. Fra begyndelsen var det en almindelig købmandsgård, men den voksede igennem de første 10 år til en større tømmerhandel med eget savværk.

Købmandsforretningen blev dog ved med at være firmaets "ansigt". Man handlede også med korn, foderstoffer, brændsel og bygningsartikler.

Antallet af bygninger steg voldsomt og kom op på 10-11 stk.. På jernbanestationens sporareal blev der også bygget, det drejede sig om et pakhus på ikke mindre end 290 m², det blev opført 1916.

Firmaet blev af den daværende ejer, Chr. Andersen, i 1917 omdannet til A/S. Chr. Andersen.

1918 blev der også plads til et bankkontor. Det var Landbobanken som flyttede ind. Den havde åbnet filial på Gørlev Hotel i juni, men ca. 1. oktober samme år, blev den flyttet til købmand Andersens ejendom.

Senere flyttede den til Østerled 31. Det skete før 1925.

Sammen med Handelshuset drev Andersen, fra 1906 til 1912, Gørlev Mølle, Kirkevangen 22. Han var også medejer af Gørlev Cementstøberi, Tjørnhøjsvej 5.

Efter en krise i 3o-erne blev selskabet overtaget af en aktionærgruppe med Ove Thorsøe som direktør. Efter ham fulgte direktør E. Jørgensen og direktør Søren Langeland.

1950 blev firmanavnet ændret til A/S. Gørlev Handelshus.

1969 trådte selskabet i likvidation og blev solgt til Søren Arne Dybdahl, der kom fra Vejle. Han forsatte Handelshuset som privatejet firma og foretog mange ændringer.

Den gamle kolonialforretning blev lukket i februar 1971 og blev ændret til udstillingslokaler af bl.a. køkkener og pejse. Samme måned blev der åbnet et byggecenter i een af de øvrige bygninger. Den lå med gavlen ud til Østerled, på det sted hvor det nuværende byggemarked senere blev opført.



Gørlev Handelshus 1975. I forgrunden daværende ejer, Arne Dybdahl.



Østerled, set fra Ulstrupvej ca. 1916. I forgrunden de store låger som blev lukket af ledvogteren når togene skulle passere gaden. Til højre ligger Apoteket. Til venstre holder to hestekøretøjer foran Gørlev Handelshus.

Hele den øvrige del af ejendommen blev anvendt til bygningsartikler.

Først i 70-erne startede Dybdahl, Gørlev Leca og Betonvarerfabrik. Den lå på Slibestenen 6, men ophørte omkring 1981.

1976 solgte Dybdahl Handelshuset til A/S. Grønvold og Schou, der overtog pr. 27. september. Direktør blev Orla Jacobsen.

Jacobsen døde i 1983 og han blev efterfulgt af den nuværende direktør, Jørgen Hansen.

I de følgende år blev næsten alle de gamle bygninger nedrevet og erstattet af nye og mere hensigtsmæssige.

13. april 1984 blev der åbnet en stor Drive-in trælast, på 1150 m².

Samme år overtog firmaet naboejendommen, det tidligere Gørlev Afholdshotel, Sdr. Alle 9. Bygningerne blev nedrevet og det gav en hel del udendørs lagerplads.

I efteråret 1986 blev hele hjørneejendommen med den oprindelige kolonialforretning og lejligheder nedrevet. Samtidig blev byggemarkedet nedrevet og der blev opført en ny bygning på over 500 m². til byggemarked.

Et areal ved indgangen på 125 m². blev overdækket og bruges til udstilling.

Den nye forretning blev indviet 27. marts 1987.

1988 blev Drive-in hallen udvidet med godt 200 m². I foråret 1989 overtog man den østlige del af Sdr. Alle som derefter indgik til yderligere lagerplads.

Tinglyste ejere:

4/5 - 1898 Anders Larsen og Chresten Schou.

21/2 - 1907 Christian Andersen.



Ejendommen 1992.

8/8 - 1918 A/S. Chr. Andersen.
4/2 - 1950 A/S. Gørlev Handelshus.
14/3 - 1970 Arne Dybdahl.
22/9 - 1976 I. Ø. Andreasens legat for Nakskov og Slagelse.
15/9 - 1977 A/S. Handelshuset, Gørlev Trælasthandel.

Beliggende: Østerled 33, nuv. Gørlev Postekspedition.
Matrikel nr: 1 br.
Opført år: 1920.
Bygherre: Generaldirektoratet for Postvæsenet.

Ejendom i 2 etager, med postekspedition i stueetagen.

Indtil 1898 blev postekspeditioner udført fra Augerup. Det hed dengang Philipsdal brevsamlingssted og lå i ejendommen, Bjerge Landevej 17, lige overfor den daværende Augerup Kro.

Herfra udgik postdiligencen dagligt til både Kalundborg og Slagelse. Den medtog også rejsende og i brevsamlingsstedet var der indrettet et venteværelse, hvor man kunne komme i ly. Der var sikkert ikke helt nøjagtige afgange.

Postbudene udgik også herfra.

Da Kalundborg - Slagelse jernbanen blev anlagt i 1898 ophørte diligencekørselen og brevsamlingsstedet blev flyttet til den nye station.

Der var ikke tale om et egentligt postkontor idet det var underlagt postmesteren i Høng, og det var stationsforstanderen der forestod den daglige drift.

Fra 1. maj 1898 var betegnelsen, Brevsamlingssted, fra 1. juli 1909, Postekspedition uden lønklasse, 1. oktober 1916 Postekspedition af ny kategori.

Da det nye postkontor var blevet opført, fik det betegnelsen, Postkontor i 7. lønklasse, og fik selvstændig postmester.

1. januar 1990 skete der en væsentlig ændring på Gørlev Postkontor. Den



Gørlev Postkontor 1980.

fungerende postmester igennem 28 år, Carl Frederik Zachariassen, gik på pension, og der blev ikke ansat nogen ny postmester.

Området blev lagt under postbestyren i Høng, og pr. 8. oktober 1991, blev sorteringsarbejdet overført til det nyopførte postkontor i Høng.

Kunderne i Gørlev mærker dog ikke så meget til ændringerne, udadtil fungerer byens postkontor som tidligere.

Postmestre ved Gørlev Postkontor:

1920 - 1923	Niels Hansen.
1923 - -	Peter Viggo Rosenkilde.
- - 1944	Jacobsen.
1944 - -	Madsen.
1961 - 1989	Carl Frederik Zachariassen.

Tinglyste ejere:

10/6 - 1920	Generaldirektoratet for Postvæsenet.

Beliggende: Østerled 35, nuv. Gørlev Apotek.
Matrikel nr: 1 aø.
Opført år: 1908.
Bygherre: Gdr. Henrik Kristensen.

Ejendom på 283 m², med apotek og beboelse.

Gørlev Apotek afløste et apotek der lå i Sæby, på Sæbyvej 41. Apotekeren

her hed i 1908, Johannes Frederik Müller Irgens, han havde overtaget Sæby apotek i 1904, og da det blev nedlagt overtog han det nye Gørlev Apotek.

Ruds-Vedby apotek blev oprettet samtidig, det var et hjælpeapotek til Gørlev og hørte under apoteker Irgens. Ruds-Vedby apotek blev selvstændigt i 1916.

Apotekerejendommen blev opført og ejedes af gdr. Henrik Kristensen, og den har indtil 1963 hørt under Solbjerggården på Tjørnhøjsvej.

Til apoteket var knyttet håndkøbsudsalg i Ubby, Fuglede, Reersø og Mullerup.

1. september 1972 ophørte Gørlev Apotek med at være selvstændigt. Det blev sammenlagt med Ruds-Vedby og 17. marts 1980 blev begge apoteker lagt ind under det nyopførte apotek i Høng.

Apotekere i Gørlev:

1908 - 1915	Johannes Frederik Müller Irgens.
1915 - 1922	Jens Christian August Würtzen.
1922 - 1929	Hans Jørgen Ernst.
1929 - 1946	Otto Schoppe.
1946 - 1954	A. M. Magnussen.
1954 - 1970	Ole Olsen.
1970 - 1972	Apotekerfonden med bestyrer.
1972 - 1980	Drives under Ruds-Vedby Apotek.
1980 - -	Drives under Høng Apotek.

Tinglyste ejere:

16/12 - 1897	Gdr. Jørgen Henrik Kristensen.
22/1 - 1963	Apotekerfonden.
12/3 - 1985	Jens Jørgensen og Ulla Jørgensen.
24/11 - 1986	Ulla Jørgensen.



Østerled 35, Gørlev Apotek 1992.

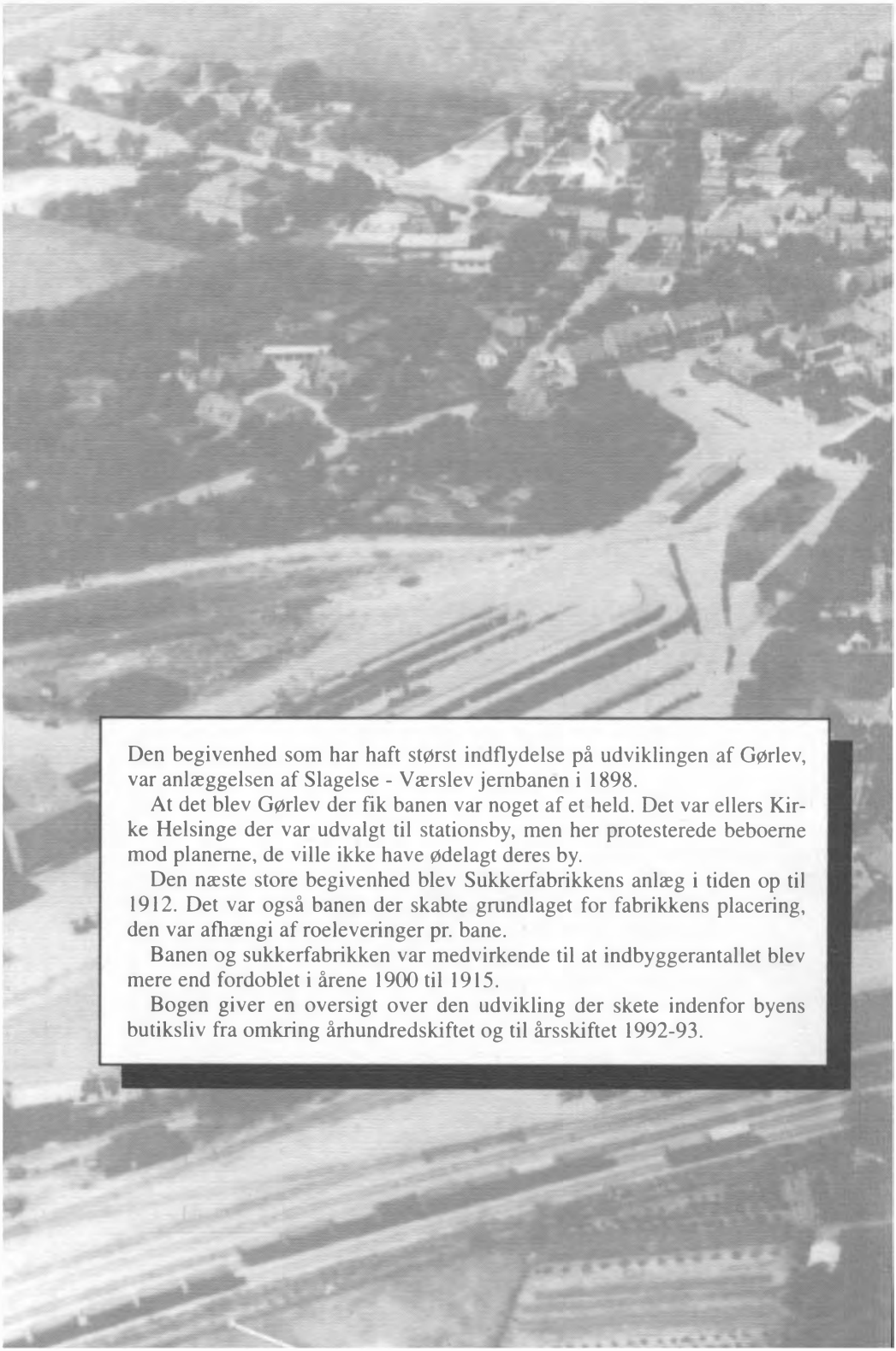

Den begivenhed som har haft størst indflydelse på udviklingen af Gørlev, var anlæggelsen af Slagelse - Værslev jernbanen i 1898.

At det blev Gørlev der fik banen var noget af et held. Det var ellers Kirke Helsinge der var udvalgt til stationsby, men her protesterede beboerne mod planerne, de ville ikke have ødelagt deres by.

Den næste store begivenhed blev Sukkerfabrikkens anlæg i tiden op til 1912. Det var også banen der skabte grundlaget for fabrikkens placering, den var afhængi af roeleveringer pr. bane.

Banen og sukkerfabrikken var medvirkende til at indbyggerantallet blev mere end fordoblet i årene 1900 til 1915.

Bogen giver en oversigt over den udvikling der skete indenfor byens butiksliv fra omkring århundredskiftet og til årsskiftet 1992-93.