Danskernes Historie Online
Danske Slægtsforskeres Bibliotek

Dette værk er downloadet fra Danskernes Historie Online

Danskernes Historie Online er Danmarks største digitaliserings-projekt af litteratur inden for emner som personalhistorie, lokalhistorie og slægtsforskning. Biblioteket hører under den almennyttige forening Danske Slægtsforskere. Vi bevarer vores fælles kulturarv, digitaliserer den og stiller den til rådighed for alle interesserede.

Støt vores arbejde – Bliv sponsor

Som sponsor i biblioteket opnår du en række fordele. Læs mere om fordele og sponsorat her: https://slaegtsbibliotek.dk/sponsorat

Ophavsret

Biblioteket indeholder værker både med og uden ophavsret. For værker, som er omfattet af ophavsret, må PDF-filen kun benyttes til personligt brug.

Links

Slægtsforskernes Bibliotek: https://slaegtsbibliotek.dk
Danske Slægtsforskere: https://slaegt.dk



SLÆGTSBOG

for

efterkommere

efter

HANS BERTHELSEN SCHOU

født 1793

i Lundgård[illegible] Nr. Bjert [illegible] Eltang sogn.

Hvad af fædres saga findes,
bør af efterslægten mindes.

Dansk Slægtsforskning
Fredericia

1972

Anetavle

for

Erich Hansen Schou

(Se oversigtstavlen længere fremme i bogen)

Efterkommere

efter

Hans Berthelsen Schou

og

Johanne Eriksdatter

DENNE SLÆGTSBOG ER UDARBEJDET TIL

Gudrun Elisabeth Findsen Schou,
Tvedgård, Tved pr. Kolding,

Tilegnet. Kirsten Sofie Kjeldsen. 8-9-
Tvedgaard.

OG OVERGIVES KOMMENDE GENERATIONER TIL VIDEREFØRELSE.

Copyright Dansk Slægtsforskning, Fredericia

FORORD.

Ved udarbejdelse af denne slægtsbog er anvendt kirkebøger, folketællingslister, lægdsruller, skifteprotokoller, skøde- og panteprotokoller, fæsteprotokoller, tingbøger, personalhistorisk litteratur, statens avissamlinger og endvidere materiale, som har været i slægtens besiddelse.

For anetavlen gælder det, at hver slægtslinie er fulgt så langt tilbage, som det har været muligt ved hjælp af de bevarede kilder, og når en linie standser op, må det derfor forstås således, at enten svigter kilderne helt – kirkebøger eller arkivalier findes ikke – eller de pågældende personer ses ikke døbt i det sogn, hvori de har levet, ligesom heller ikke deres forslægt har nogen tilknytning til sognet. I sådanne tilfælde er også alle omliggende sognes kirkebøger undersøgt.

Kildehenvisninger er kun anført, hvor kilden ikke er logisk. For en persons fødsels-, vielses- og dødsdata vil kilden normalt være det pågældende sogns kirkebog, et skøde vil normalt være fra det pågældende herreds skøde- og panteprotokol osv.

Gamle dokumenter og lignende er afskrevet direkte, og de fejl m.v., der forekommer i originalen, vil altså også forekomme i afskriften.

De i ældre kirkebøger anvendte latinske søn- og helligdagsbetegnelser er omregnet til kalenderdatoer.

Ved stednavne er, hvor de ikke forekommer som citat fra arkivalier, anvendt den stavemåde, som benyttes i Post- og Telegrafvæsenets Adressebog.

I lister over faddere og forlovere anvendes som regel den samme angivelse og stavemåde, som er benyttet i den pågældende kirkebog, da det vil føre for vidt at identificere hver enkelt fadder eller forlover.

Da størsteparten af arkivalierne – bl.a. kirkebøgerne – endnu er utilgængelige for årene efter 1890, beror bogens oplysninger efter dette år hovedsagelig på meddelelser fra slægtens medlemmer og er altså ukontrollable gennem arkivalier.

Navne og data på nulevende personer er så vidt muligt anført efter egne opgivelser, og der kan derfor forekomme tilfælde, hvor f.eks. søskendes efternavne er stavet forskelligt.

Hvor oplysninger om nulevende personer er ufuldstændige, skyldes dette almindeligvis ubesvarede forespørgsler eller ukendte adresser, så forespørgsel ikke har været mulig.

Efterslægtstavlen er opbygget på følgende måde: Børnene af de personer, som efterslægtstavlen går ud fra, er betegnet med romertal. Hvert romertals børn er betegnet med stort bogstav, hvert stort bogstavs børn er betegnet med arabertal, og hvert arabertals børn er betegnet med lille bogstav. Små bogstavers børn betegnes med arabertal efterfulgt af en parentes.

I forhold til stamfaderen er romertal altså børn, store bogstaver børnebørn, arabertal oldebørn osv. Af hensyn til overskueligheden er der lavet indrykninger ved hvert generationsskifte.

For efterslægtstavlen gælder det iøvrigt, at fødesognet almindeligvis anføres efter selve fødestedet, hvilket dog ikke gælder købstæder eller større kendte lokaliteter, hovedstaden og udlandet.

Eventuelle større personlige levnedsskildringer om de proband nært tilknyttede personer findes bagest i bogen under afsnittet personlige levnedsskildringer.

Slægtsbogen kan altid senere uden udgift for ihændehaveren tilføjes kommende oplysninger om slægten, blot ved indsendelse af bogen sammen med de navne, data, begivenheder m.v., man ønsker indført.

Slægtsbogen indsættes gratis i tykkere bind, når de blanke blade i bogen er udskrevet.

Slægtsbogen erstattes gratis, hvis den skulle blive ødelagt ved brand eller anden bevislig uforsætlig skade.

Iøvrigt takker vi slægtens medlemmer for den velvilje, man har vist os under bogens udarbejdelse, og udtrykker vort håb om, at denne slægtsbog må blive til glæde for såvel nulevende som kommende generationer.

DANSK SLÆGTSFORSKNING
Fredericia

Proband:

Gudrun Elisabeth Findsen Schou

født 1902 i Tvedgård, se efterkommere I E 5

Far:

Christian Johansen Schou

født 1864 i Tvedgård, se efterkommere I E

Farfar:

Erich Hansen Schou

født 1827 i Skartved, se efterkommere I

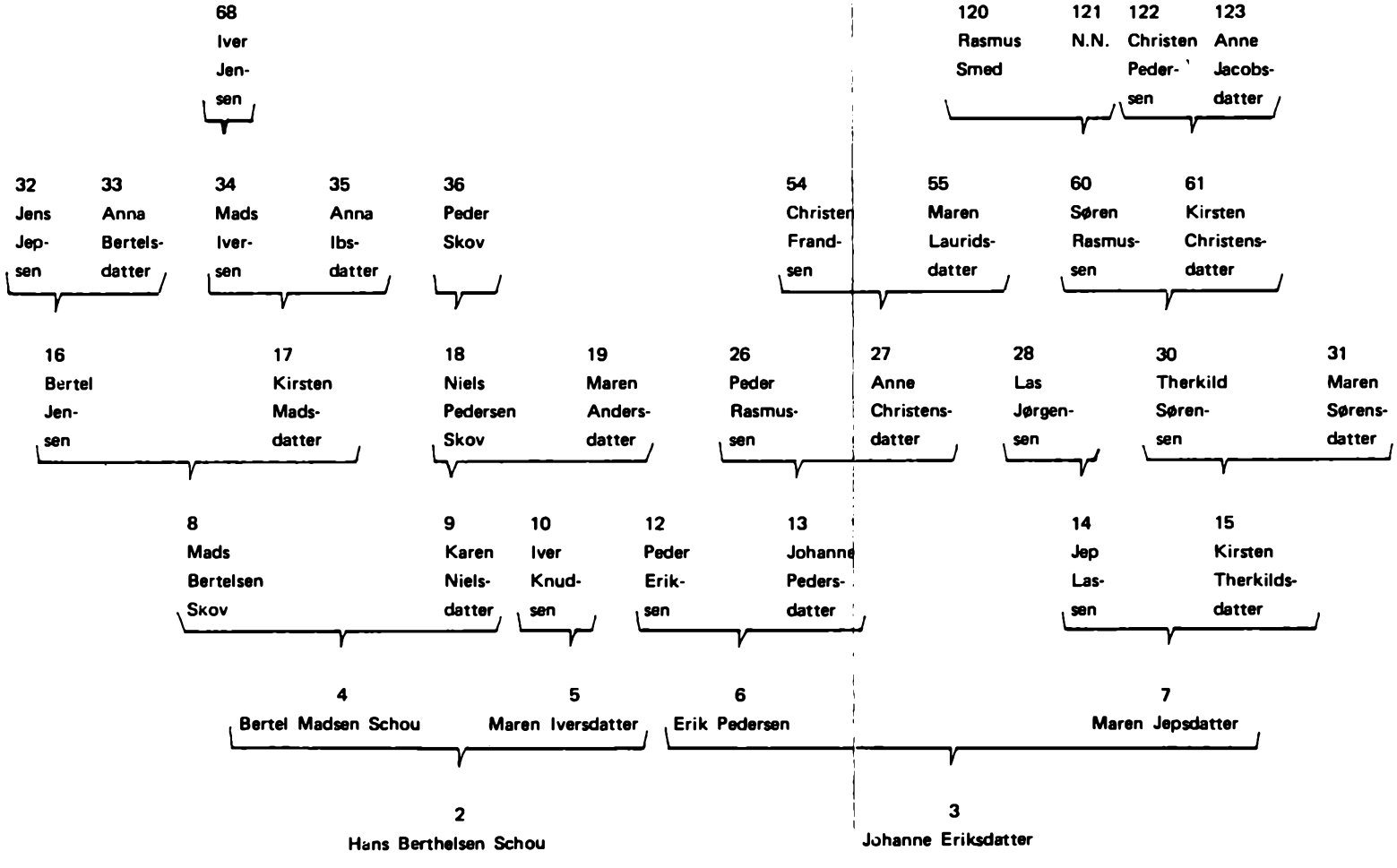
68 Iver Jensen
120 Rasmus Smed
121 N.N.
122 Christen Pedersen
123 Anne Jacobsdatter
32 Jens Jepsen
33 Anna Bertelsdatter
34 Mads Iversen
35 Anna Ibsdatter
36 Peder Skov
54 Christen Frandsen
55 Maren Lauridsdatter
60 Søren Rasmussen
61 Kirsten Christensdatter
16 Bertel Jensen
17 Kirsten Madsdatter
18 Niels Pedersen Skov
19 Maren Andersdatter
26 Peder Rasmussen
27 Anne Christensdatter
28 Las Jørgensen
30 Therkild Sørensen
31 Maren Sørensdatter
8 Mads Bertelsen Skov
9 Karen Nielsdatter
10 Iver Knudsen
12 Peder Eriksen
13 Johanne Pedersdatter
14 Jep Lassen
15 Kirsten Therkildsdatter
4 Bertel Madsen Schou
5 Maren Iversdatter
6 Erik Pedersen
7 Maren Jepsdatter
2 Hans Berthelsen Schou
3 Johanne Eriksdatter

Hans Berthelsen Schou 2

er født 1793 i Lundgård på Nr. Bjert mark, Eltang sogn, og han døde d. 17. oktober 1873 hos svigersønnen, Jens Ravn, i Højrup, Lejrskov sogn, og blev begravet d. 23. oktober.

Han blev hjemmedøbt d. 15. februar 1793. Vidner var faderen samt Kirsten Nielsdatter fra Sandagergård og jomfru Linnemann fra Stenderup.

Hans Berthelsen Schou blev gift d. 3. april 1825 i Bramdrup med

Johanne Eriksdatter 3

Hun er født 1795 i Vindelev, og hun døde d. 15. december 1850 i Tvedgård, Dalby sogn.

Hun blev døbt d. 2. august 1795, og faddere ved dåben var Lisbeth Underup, Drude Liise Hobolts datter, Lars Henriksen, Jens Jensen og Jens Gartner.

Hans Berthelsen Schou blev uddannet ved landbruget og tjente bl.a. 3 år, fra 1. maj 1821 til 1. maj 1824, hos oberst Hviid på Hvidsminde i Bramdrup, og efter giftermålet drev han i en årrække ejendommen, matr. nr. 12, i Skartved i Sdr. Bjert sogn, ligesom han fra 1848 til 1854 tillige havde part i gården Gavsager i Skartved. I 1847 købte han Tvedgård, som han havde nogle år, hvorefter han en tid drev en lille beværtning i Låsbygade i Kolding. Senere købte han gården Bøgeskov i Starup, og i 1867 bosatte han sig hos sønnen Berthel i Vejlby Overgård, hvorfra han senere flyttede til datteren og svigersønnen på Stenhavegård i Højrup.

Johanne Eriksdatter tjente 8 år hos Zacharias Pedersen i Vinding, og fra 1. november 1822 til 1. maj 1825 havde hun plads som mejerske hos oberst Hviid på Hvidsminde, der holdt hendes og Hans Berthelsen Schous bryllup.

er født 1753 i Nebel, Taulov sogn, og han døde 1814 i Lundgård på Nr. Bjert mark, Eltang sogn, og blev begravet d. 2. september.

Han blev døbt d. 12. juni 1753, båret til dåben af Jep Bertelsens hustru fra Tolstrup, og faddere var Lorentz Michelsen, Peder Schredder, Peder Kyd, Ude Jepsens hustru og Jens Poulsens hustru.

Bertel Madsen Schou blev gift d. 22. juli 1779 i Eltang med

Maren Iversdatter 5

Hun er født 1758 i Lundgård, og hun døde d. 9. april 1823 samme sted og blev begravet d. 14. april.

Hun blev hjemmedøbt d. 8. marts 1758. Vidner var Peder Kyds og Jørgen Sørensens hustruer.

Bertel Madsen Schou overtog i 1773 efter sin far fødegården, og skødet for denne handel lyder således:

"Jeg underskrevne Mads Bertelsen giør hermed Vitterligt, at ieg haver solgt og afhændet, saasom ieg ogsaa hermed Sælger, Skiøder og afhænder til min Eeneste Søn Bertel Madsen og hans Arvinger, Een mig tilhørende og i Taule Nebel beliggende selv Eier Gaard under Nr. 6, bestaaende efter nye Matr. agger, Eng og Skouskyld i alt 4 tdr. 7 skp. 3 fjdk. 1 alb.; Gaardens Bygning bestaar af Et Sals eller Vaanings Huus, Et lade Huus, og Et steen Huus, i alt 38 Fag bindingsværk. Gaardens Marker findes inddeelt i trende Stykker foruden en Toft ved Gaarden, 6 skov skifter, Eng Tørveskiær og fiskerie i Nebel Søer; hvilket forbem. altsammen, som det nu befindes og ved selvsamme Ret og Herlighed, som ieg det efter den i hænde havende kongl. Allernaadigste Skiødes formelding af dato 25de feb. 1766 haver Eiet, besiddet og Beboed, Jeg hermed skiøder og afhænder til bem.te min Søn Bertel Madsen og hans Arvinger at have, Nyde, bruge og beholde til Evindelig Arv og Eiendom, alt med samme Ret, som ieg det nyt, brugt og haft haver; For hvilket alt meer bem.te min Søn Bertel. Madsen, foruden at hand paatager den paa Gaarden hæftende Gield, til nøye mig betalt haver den Summa 450 Rdlr., skriver Fiire Hund. og halvtrediesindstiuge Rdlr., og desuden forpligtet sig at svare til min Datter Maren Niels Datter, hvad hun i sin Tiid af hendes Føde Gaard, og efter hendes Forældre i Følge loven kand tilfalde at Arve.

Til Stadfæstelse haver ieg dette mit udgifne Skiøde, som, naar ejeren for got finder, til Tinge at lade læse og Protokollere uden nogen Kald og Varsel

at give. Dets til Bekræftelse haver ieg dette af mig udgivne Skiøde selv Egenhændig underskrevet og med mit Signet stadfæstiget samt Venligen ombedet underskrevne 2de Mænd med mig til Vitterlighed at underskrive.

Taule Nebel d. 4de feb. 1773.

Mads Bertelsen."

Bertel Madsen Schou må senere have tilbageskødet faderen fødegården, for i 1779 overtog han hustruens fødegård efter følgende skøde:

"Jeg underskrevne Iver Knudsen, boende paa Lundgaard i Eltang Sogn, giør hermed vitterligt at have afhændet, saasom ieg hermed Skiøder og aldeles afhænder fra mig og alle mine Arvinger til min kr. Sviger Søn Bertel Madsen og min kr. Datter Maren Iversdatter og Arvinger min paaboende Selv Eier Gaard under Nr. 11, Lundgaard i Eltang Sogn, Hartkorn nye Matricul Ager og Eng 7 Tdr. 4 Skp. 1 Fjdk. 2 Alb. og Skou 1 Fjdk. 2 alb. med dertil hørende Bygninger og Huuse og alt, hvad som til samme Gaard og Hartkorn tilhører, item Gaardens besætning og boehave, intet undtagen, Hvilke forbemelte Hartkorn 7 Tdr. 4 Skp. 1 Fjdk. 2 Alb. og Skou 1 Fjdk. 1 Alb. med dets rette tilliggelse, være sig af Ager og Eng, Skov, Mark, Krat, Heede, Kier og Moeser, fiskevand og Fægang, Tørvegrøft og Lyngslet, vaadt og Tørt, inden Markeskiel og udenfore, aldeles intet undtagen i nogen maader, som nu dertil ligger og med rette tillige bør, skal følge og tilhøre bemelte min Sviger Søn og hans Arvinger med samme Ret og Herlighed, som det mig selv paa den Kongel. auction Allernaadigst er bleven tilslagen og overdraget, alt efter det kongelig Skiødets videre formelding af dato Friderichsberg d. 22. August 1769, Hvilke er Ham hermed overleverede, Eftersom bemelte min Sviger Søn Bertel Madsen haver paataget sig at betale Gielden, som hæfter paa Gaarden og dens Hartkorn 699 Rdlr.; Thi kiendes ieg for mig og mine Arvinger aldeles ingen ydermere Lod, Deel, Ret eller Rettighed efterdags at have til eller udi forberørte Hartkorn, dets Eiendom og Herlighed med videre, som forskrevet staaer, men hermed for mig og mine Arvinger fuldkommen tilstaaer titmelte min Sviger Søn Bertel Madsen og hans Arvinger at være hans og deres fulde, faste og trygge Hiemmel til forskrevne Gaard og Hartkorn, Besætning og Boehave, Huuse, Grund og Eiendom, som forskrevet staaer, for alle og enhvers tiltale, som derpaa kunde have noget at tale med rette, alt saavidt ieg selv efter Høystbemelte Kongl. Skiøde haver været berettiget. - Og maa denne min udgivne Skiøde til Tinge læses og Protocolleres uden mig dertil Kald og Varsel at give.

Til Bekræftelse haver ieg dette egenhændig underskrevet og ombedet Skoleholderen Lorentz Michelsen og Jens Hansen, begge i Nebbel, med mig til Vitterlighed at underskrive.

Datum Taule d. 29de Maii 1779.

Iver Knudsen.

Til Vitterlighed efter Begiering underskriver: Lorentz Michelsen.

Jens Hansen.

At ingen skriftlig Kiøbe Contract, Conditioner eller noget andet saadant Document dete Kiøb angaaende, imellem os eller andre paa vores vegne har været oprettet, det bevidnes herved og med Eed bekræftes, naar forlanges.

Datum ut Supra.

Bertel Madsen Schou.

Iver Knudsen, som Sælger."

Bertel Madsen Schou drev Lundgård indtil sin død, hvorefter enken sad med gården til 1820, da hun lod sønnerne Knud og Mads Schou få hver en parcel med 2 tdr. hartkorn til bebyggelse, og 1821 solgte hun hovedparcellen med godt 2½ td. hartkorn til Niels Hansen Østergaard. Delingen af gårdene og salget til N.H. Østergaard skete på grund af økonomiske vanskeligheder, hun var ude for i de meget vanskelige år efter 1817-1818. Trods statsbankerotten i 1813 var det fortsat gode tider for bønderne, ja, de blev endog så helt gyldne - lige til december termin 1817. Og derefter fulgte et tiår 1818-1828, hvor det hele var vendt om. Det var den helt store landbrugskrise, og tusinder gik fra deres ejendomme. Meget skulle der ikke til for at slå en mand helt ud. Blot han under de gyldne tider havde taget et lille lån - og det var let at få - som så blev sagt op, da krisen kom, så var han færdig. Nu skulle han betale det tilbage i sølv, han havde lånt i papir, og sølvpenge kunne ikke fås til låns. Også fordi ejendommen var faldet til en tiendedel af værdien fra før. I Eltang-Sdr. Vilstrup sogne må folk have været forsigtige med lån, for der var kun få, der kom rigtig i vanskeligheder. Men Bertel Madsen Schou havde altså været uforsigtig, og Maren var faktisk insolvent i 1818, men kreditorerne var fornuftige folk, der indså, at de var bedst tjent med at få en slags akkord, sådan at Marens sønner kunne fortsætte og prøve at arbejde og spare sig op igen. Sådan blev det ordnet.

Lundgård blev altså delt i 3 gårde: Lundgård, som Niels H. Østergaard havde fået, Østerlund, som Mads Schou fik, og Nørlund, som Knud Schou fik.

(H.P. Berthelsen: Eltang, N. Bjært og S. Vilstrup sogne)

er født 1769 i Sindbjerglund, Sindbjerg sogn, og han døde d. 27. marts 1838 i Fløjstrup, Vindelev sogn, og blev begravet d. 1. april.

Han blev døbt d. 3. december 1769, båret til dåben af Maren Pedersdatter i Lindved, og faddere var Laurits Eriksen fra Ørum samt Hans Pedersen, Las Andersens hustru, Hans Wonges hustru og Niels Dynesens hustru, alle fra Sindbjerglund.

Erik Pedersen blev trolovet d. 21. juni 1793 og gift første gang d. 12. juli samme år i Vindelev med

Maren Jepsdatter 7

Forlovere var Jens Sørensen og Jep Lauritzen.

Trolovelser kendtes allerede i middelalderen og var en ægteskabsstiftende handling. Efterhånden fik den kirkelige vielse dog større og større betydning, og ved ordinans af 19. juni 1582 bestemtes det, at et ægteskab skulle fuldbyrdes af præsten. Før den kirkelige vielse blev foretaget, skulle der dog finde trolovelse sted i overværelse af præsten og 5 andre personer. En sådan trolovelse var forpligtende for begge parter og kunne kun ophæves efter kongelig bevilling. Efter loven skulle præsterne "alvorligen forbyde de trolovede personer at søge seng sammen, førend de i kirken retteligen blive samlede", men blandt almuen overholdt man ikke denne lovbestemmelse, idet man bibeholdt den gamle opfattelse af trolovelsen som den egentlige ægteskabsstiftende handling.

I året 1799 blev trolovelser helt afskaffet ved kongeligt reskript af 4. januar, men trolovelsesskikken fortsatte dog - uden at være ægteskabsstiftende - og er i vore dage afløst af forlovelsen.

Som et ydre tegn på trolovelse bar den trolovede - i hvert fald hvis det var en mere fornem person - en fingerring af guld, der blev anbragt på fjerde finger, "thi vise mestre og læger skriver, at der ganger en åre fra hjertet op til den fjerde finger".

Maren Jepsdatter er født 1762 i Vindelev, og hun døde 1801 samme sted og blev begravet d. 2. april.

Hun blev døbt d. 27. december 1762, og faddere ved dåben var Peder Knudsen, Jørgen Lassen, Jørgen Rasmussen, Birgitte Lasdatter og Mette Albertsdatter.

Erik Pedersen blev gift anden gang i 1801 med Anna Jepsdatter, antagelig

en søster til hans første hustru. Hun er født ca. 1766, og hun døde 1804 i Vindelev og blev begravet d. 27. april.

Erik Pedersen blev gift tredie gang sidst på året 1804 i Vindelev med Kirsten Sørensdatter. Hun er født 1779 i Bjerlev, Hvejsel sogn, og hun døde d. 20. juni 1856 i Fløjstrup og blev begravet d. 26. juni.

Erik Pedersen overtog ved sit første giftermål hustruens fødegård, og skødet for denne handel lyder således:

"Ieg Kiersten Therkelsdatter, sal. Jeppe Laursens Enke i Vindelev, Giør hermed vitterlig: at jeg med Lauværgerens og min egen frie Villie haver Solgt og afhændet, ligesom ieg herved selger, skiøder og afhænder fra mig og mine Arvinger til min Sviger Søn Erich Pedersen af Sindberglund og hans Arvinger den mig efter forannmeldte min salig Mands Død tilhørende Gaard, beliggende i Riber Stift, Coldinghuus Amt, Nørvangs Herred, Vindelef Sogn og Bye, og staaer for Hartkorn 3 Tdr. 2 Skp. og 1 Alb., hvilket Stæd med alle sine Bygninger, Herligheder og Rettigheder, det være sig af Agger og Eng, Kiær, Moese, jtem Jagt efter Hans Kongl. Maiestæts allernaadigste Forordning, intet undtagen af hvad Navn nævnes kan, som bemeldte Sted nu tilhører, og dertil med Rette bør henhøre, bemeldte Erich Pedersen og hans Arvinger skal nyde, bruge, eje og beholde som en lovlig indkiøbt Eiendom, hvorudi ieg eller mine Arvinger efter denne Dag haver ingen Eiendomsdeel eller Lod - og samme er Tilforn efter hans Kongelig Maiestæts allernaadigste Resolution indført i Brand-Cassen, og dersom den ovenbenævnte Gaard skulle blive solgt til en Hovedgaard, maa samme ikke bruges til saadan Gaards Complettering. I øvrigt, da Tidtnævnte Erich Pedersen Rigtig til mig haver betalt den forbemeldte Gaards Kiøbe-Summa 385 Rdlr., skriver 385 Rdlr., saa forbinder ieg mig herved efter Loven at Hiemle samme Solgte Eiendomme og for Vandhiemmel holde Erich Pedersen og Arvinger skadesløs, dette mit udgivne Skiøde maae, naar forlanges, inden Tinge Læses og Protokolleres, uden mig dertil at indkalde.

Alt dette bekræftes under min Haand og min afdøde Mands Segl.

Vindelev den 16de Junii 1793.

Kiersten Therkelsdatter.

Peder Thercelsen.

Til Vitterlighed efter begiæring underskriver og Forsegler:

Jørgen Lassen. Lars Henrichsen.

At ingen skrivtlig Contract angaaende forommeldte Stæd imellem os undertegnede har været oprettet, bliver herved i Følge de kongelige allernaadigste Anordninger bekræftet.

Datum ut supra. Kiersten Thercelsdatter. Peder Therkelsen. Erich Pedersen."

I 1817 frasolgte Erik Pedersen en parcel på 1 td. hartkorn til Hans Jørgensen Uldum for 1600 rbd. navneværdi, og i 1822 solgte han resten af gården til Laurs Andersen Smed for 400 rbd. sølv, hvorefter han købte en gård i Fløjstrup, som han havde indtil sin død. Den ældste søn af tredie ægteskab, Søren Eriksen, overtog derpå gården.

Erik Pedersen var tillige sognefoged.

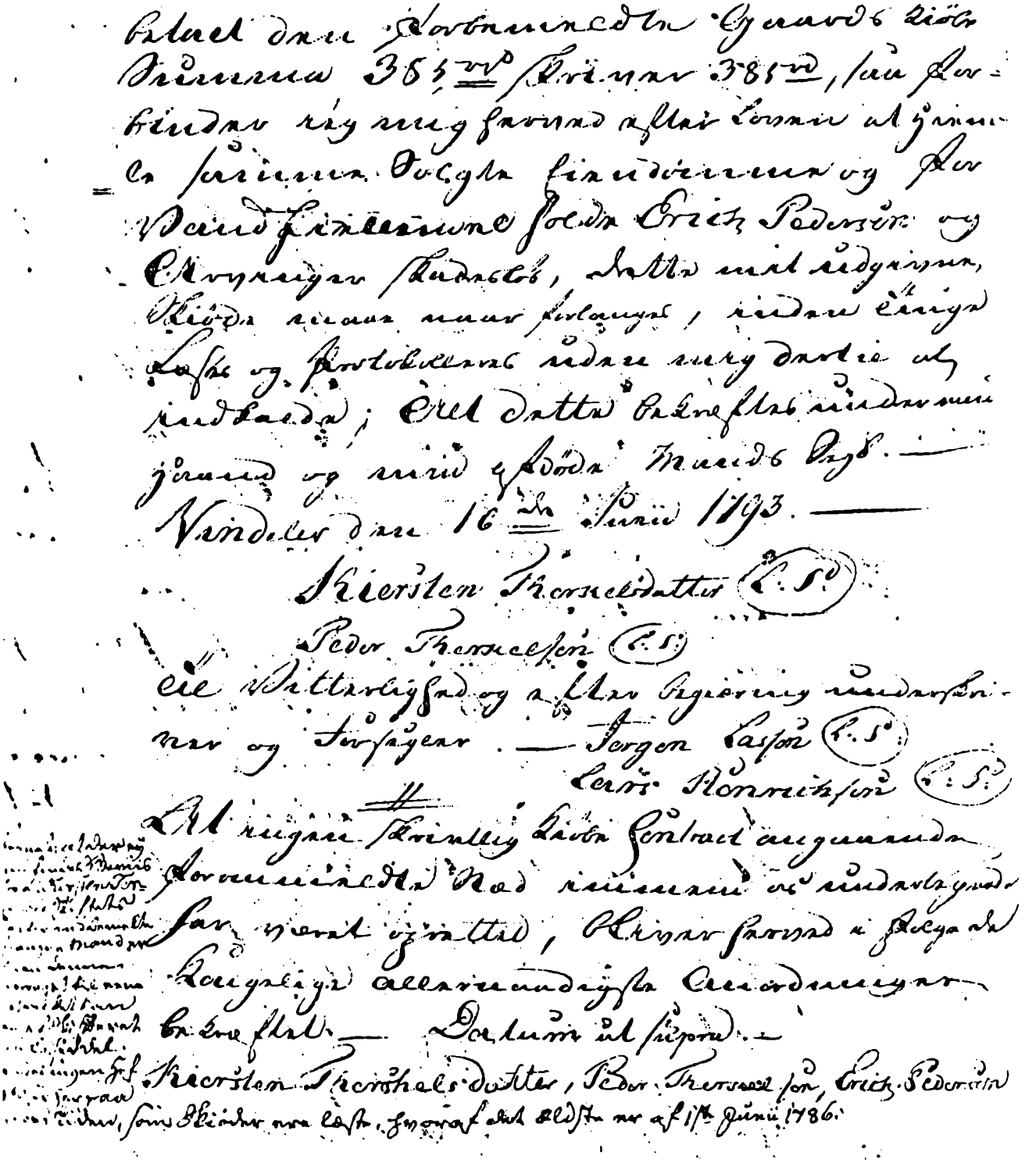

Fotoudsnit af Erik Pedersens skøde

Mads Bertelsen Skov

er født 1724 i Tolstrup, Herslev sogn, og han døde 1802 i Nebel, Taulov sogn, og blev begravet d. 7. marts.

Han blev døbt d. 18. april 1724, båret til dåben af Mads Iversens kone i Vilstrup, og faddere var Peder Iversen fra Vilstrup og Niels Jensens kone fra Tolstrup.

Mads Bertelsen Skov blev gift d. 13. juni 1750 i Taulov med

Karen Nielsdatter

Hun er født 1723 i Nebel, og hun døde 1781 samme sted og blev begravet d. 16. maj.

Hun blev døbt d. 12. december 1723, båret til dåben af Jens Olufsens kone fra Holme, og faddere var Jens Andersen fra Viuf, Karen Iversdatter og Jens Poulsen fra Nebel samt Peder Skou og Kristen Nielsens kone, begge fra Torup.

Mads Bertelsen Skov overtog efter sin svigerfar fæstet af gård nr. 6 i Nebel, der hørte under Koldinghus rytterdistrikt, men i 1765 købte han gården til selveje. I den anledning blev der udstedt følgende skøde:

"Jeg Christian den Syvende af Guds Naade Konge til Danmark og Norge, De Venders og Gothers Hertug udi Slesvig, Holsteen, Stormarn og Dytmersken, Greve udi Oldenborg og Delmenhorst, Giøre Vitterligt, at som vores Elskel. Kiære Hr. Fader, Sal. og Høylovedes Ihukommelse allernaadigst har for got befunden at Lade det forbeholdne Jordegods, Kirker og Tiender under Colding Rytter District, beliggende i Vor Province Nøre Jylland, ved offentl. Auction til forhandling opbyde, saaledes som den derom under 21de January 1765 udgangne trøgte Placat med derudi paaberaabte trøgte Specification og Viidere paa Auctions Stædet bekiendtgiorte Conditioner nærmere formelder, hvorefter Auctionen over bem.te gods af dertil Committerede er foretagen paa Colding Slott Den 30te May samme aar og følgende dage, samt den af dennem derover holdte forretning ved allernaadigst Resolution, Dat. 5. July næstefter er approberet; Og Mads Bertelsen i Taule Nebbel af det ved samme Auction bortsolgte gods er bleven tilslagen og overdraget efterskrevne Hartkorn udi Coldinghuus Amt i vor Province Nøre Jylland beliggende, for den Summa 652 Rdlr. 26 Sk., som med rendte Indtil Den dag Betalling er skeet, beløber 670 Rdlr. 20 Sk., og i alt efter allernaadigste Resolution, Dat. 30te Augusty 1765 udi Colding Amtstue efter os Elskel. Vores Cammer Raad og Amtsforvalter, Hans Andersen Møllers dend 2. Janv. i nærværende Aar Udgivne Qvittering er betalt; Saa have vi ved

dette vort Aabne brev allernaadigst villet Skiøde og afstaae, ligesom og hermed fra os og Vore arve Successorer udi Regeringen til forbem.te Mads Bertelsen, hs. Arvinger og efterkommere, skiøder og Aldeelis afhender følgende under det Coldingske Rytter Districts gods forhen forbeholdne Hartkorn, Neml.: udi Coldinghuus Amt, Eld Herred, Taule Sogn, Taule Nebbel Bye, Nr. 6, Hartk. Nye Matricul agger og Eng = 4 Tdr. 7 Skp. 3 Fjdk. 1 Alb., hvoraf forn.te Mads Bertelsen efter den in Anno 1733 seenest forfattede Jordebog har svaret Aarl. Landgilde 7 Rdlr. 45 Sk., Hvilket Hartkorn Agger og Eng 4 Tdr. 7 Skp. 3 Fjdk. 1 Alb. med dertil hørende Bygninger, Herlighed, Landgilde, Stedsmaal, Sigt og Sagefald, ægt og Arbeide, Visse og uvisse Indkomster, Rendte og Rette tilliggelse, være sig af Agger og Eng, Skov, Mark, Krat, Heede, Kiær og Moeser, Fiskevand og fægang, Tørve grøft og Liungslet, Vaat og tørt, inden Markeskiel og uden fore, aldeeles indtet undtagen i nogen maader, som nu dertil ligger, af alders tiid ligget haver og bør dertil at ligge med rette tilligemed dertil hørende Mandskab efter Loven og forordningerne, som og Jagt Rettighed til forskrevne gods, ligeledes efter Loven og Derom udgangne forordninger, skal følge og tilhøre oftbem.te Mads Bertelsen, hans Arvinger og efterkommere; Thi Kiendes vi for os og vore Arve Successorer udi Regieringen ingen ydermeere Lod, deel, Ret eller Rettighed efterdags at have til eller udi forberørte Hartkorn, dets Eiendom og Herlighed med viidere, som forskrevet staar, men Allernaadigst Ville Hiemle og fuldkommeligen tilstaae titbem.te Mads Bertelsen, Hands Arvinger og efterkommere, som samme med rette Eiendom bliver, andførte Hartkorn med tilhørende for Hver Mands tiltalle, som derpaa med rette kunde Have noget at sige, dog os og Vore Arve Successorer udi Regieringen alle kongelige Regalia og Høyheder samt Contributioner pro qvota ordinaire eller extraordinaire, som endten allereede er eller herefter vorde paabudne, aldeelis uforkrænket og forbeholden at forblive Forbydendes alle og Enhver Herimod eftersom forskrevet staar, at hindre eller udi nogen maade forfang at giøre under vor Hyldest og Naade.

Givet paa vort Slot Christiansborg udi vores Kongelige Residence Stad Kiøbenhavn dend 25de Februar Anno 1766.

Under Vor Kongel. Haand og Seigl.

Christian R.

Rewentlow. Bernstorff. Lund. Forsmann."

Som tidligere nævnt afhændede Mads Bertelsen Skov i 1773 gården til sønnen Bertel, men da denne overtog sin svigerfars gård, Lundgård, på Nr. Bjert mark i Eltang sogn i 1779, købte Mads Bertelsen Skov gården tilbage og afhændede den samme år til svigersønnen, Jeppe Olesen. Skødet, der er udstedt d. 6. no-

vember 1779, lyder således:

"Jeg underskrevne Mads Bertelsen, boende i Taule Nebel, Eld Herred, giør hermed vitterl. at have afhændet, saasom ieg hermed afhænder og skiøder fra mig og alle mine arvinger til min kr. Sviger Søn Jeppe Ollesen og min kr. Datter Maren Mads Daatter og til deres arvinger min paaboende Selv Eier gaard under No. 6 i bem.te Taule Niebel beliggende, Skyldende af Hartkorn 4 Tdr. 7 Skp. 3 Fjdk. 1 Alb., Nye Matricul Ager og Eng med dertil hørende Bygninger og Huuse og alt, hvad til samme gaard og Hartkorn tilhører, item Gaardens Besætning og Boehave, intet undtagen. Hvilke forbemelte Hartkorn 4 Tdr. 7 Skp. 3 Fjdk. 1 Alb. med ald dets rette tilliggelse, være sig af Ager og Eng, Skou, Mark, Krat, Heede, Kiær og moeser, fiske Vand og fægang, Tørvegrøft og Lungslæt, vaat og tørt, inden markeskiæl og uden for, aldeeles intet undtagen i nogen maader, som nu dertil Ligger og med rette tilliger bør, skall følge og tilhøre bem.te min Sviger Søn og hans arvinger med samme Ret og Rettighed, som det mig selv paa den Kongel. Auction Allernaadigst er bleven tilslagen og overdraget, alt efter Det kongl. Skiødes videre Formeldning af Dato Kiøbenhavn d. 25. Febr. 1766, hvilke er ham overleveret, Eftersom oftbem.te min Sviger Søn haver paataget sig at svare og betale Giælden, som hæfter paa bem.te Gaard og Hartkorn 600 Rdlr. - Thi kiendes ieg for mig og mine arvinger aldeeles ingen ydermere lod, Deel, Ret eller Rettighed efterdags at have til eller udi forberørte Hartkorn, dets Eiendom og Herlighed med viidere, som foranskrevet staaer, men hermed for mig og mine Arvinger fuldkommen tilstaar titm.te min Sviger Søn Jeppe Ollesen og hans Arvinger at være hans og deres fulde faste og trygge Hiemmel til forskr. Gaard og Hartk., Besætning og Boehave, Huuse, Grund og Eiendom som forskrevet staar, for alle og Eenhvers Tiltale, som derpaa kunde have noget at tale med rette, alt saa vidt ieg selv efter aller høyst bem.te kongl. Skiøde haver været berettiget. - Og maae denne min udgivne Skiøde til Tinge læses og Protocolleres uden mig dertil Kald og Varsel at give.

Til Bekræftelse haver ieg denne min udgivne Skiøde egenhændig underskrevet og ombedet Skoleholderen i Nebel og Olle Jepsen af Wilstrup dette til vitterl. at underskrive.

Datum Taule Niebel d. 6. Novb. 1779.

Mads Bertelsen.

Til Vitterlighed efter Begiering underskriver: L. Mikkelsen. Ole Jepsen."

Mads Bertelsen Skov fik Skov-tilnavnet efter sin svigerfar.

er født ca. 1713, og han døde 1783 i Lundgård på Nr. Bjert mark, Eltang sogn.

Han var gift, men om hans hustru vides intet.

Iver Knudsen fæstede i 1755 gård nr. 11 i Nr. Bjert, der hørte under Koldinghus rytterdistrikt, og han siges da at være fra Fjelstrup, men her er han forgæves søgt født. I 1765 købte han gården til selveje, men kunne ikke betale den halve købesum, og gården kom så på auktion igen i 1767, hvor Iver påny købte den. Denne gang fik han betalt, hvad han skulle. Og han tjente over 400 rdlr. ved ikke at have betalt efter den første auktion; thi medens han i 1765 skulle give 150 rdlr. pr. td. hartkorn, slap han i 1767 med 93 rdlr. Priserne var på grund af de vanskelige låneforhold og den mindre efterspørgsel gået ikke så lidt ned. Ved udskiftningen 1773 flyttede han gården ud af byen på marken, hvor den blev kaldt Lundgård. Han fik 100 rdlr. af kongens kasse til udflytningen.

1779 afstod han Lundgård til svigersønnen Bertel Madsen Skov.

Peder Eriksen 12

er født ca. 1724 i Ørum, Sindbjerg sogn, og han døde efter 1800.

Han blev gift første gang i 1754 med Maren Olufsdatter fra Sindbjerglund. Hun døde 1756, og samme år, d. 13. november, blev Peder Eriksen gift anden gang i Sindbjerg med

Johanne Pedersdatter 13

Hun er født 1735 i Sindbjerglund, og hun døde efter 1787, men hendes død er forgæves søgt fundet.

Hun blev døbt d. 30. januar 1735, båret til dåben af Christen Frandsens hustru, og faddere var Søren Tomsen, Tomas Løve, Jørgen Nielsen, Hans Villadsens hustru og Søren Ødgaards hustru, alle af Sindbjerglund.

Peder Eriksen overtog ved sit giftermål med Maren Olufsdatter dennes første mands fradøde fæstegård i Sindbjerglund, og hans fæstebrev lyder således:

"Jeg Søren Fogh til Laage tilstaaer at have fæst og stædet, saasom Ieg og hermed stæder og bortfæster til Peder Erichsen af Ørum Een mig tilhørende Halvgaard i Sindberglund, som Jens Christensen sidst beboede og fradøde, Hvil-

ken fornævnte halve Gaard, skyldende efter Nye landmaalings Matricul under No. 7 for Hartkorn agger og Eng 3 Tdr., ovenmelte Peder Erichsen maa Nyde, bruge og beholde skal sin lives Tiid med ald dens Tilliggende i Bye og Mark tilligemed det Tofte=Jord, Jens Mortensen Snedekers 4de part tilhørende, alt som hans Formand før hannem havt haver og det paa efterskrevne Conditioner:

1.

Haver Han deraf i rette Tiide at svare alle nu og herefter allernaadigst paabudne Kongl. Skatter og Contributioner, samt den aarl. Landgilde, som er 8 Pund Smør, ½ Gaas, 1 Hønne, 10 Æg og af Tofte=Jorden 1 Rdlr. 1 Mk. i Penge og enhver Deel til sin rette Tiid, desuden Reyser og Arbeide med andre sine Naboer at giøre og forrette, og Naar Han derom vorder tilsagt.

2.

Bygger og forbedrer Gaarden, Saa og Holder dends Besætning fremdeeles i god og louforsvarlig stand, at naar som heldst paa Eskes begge deele alle tiider kand staae for fuld Siun samt dends Jorder Giøder og ei til upligt bruger, eller af andre bruge lade, og intet derfra ved nogen forsømmelse lader bortkomme.

3.

Være mig som Hands Hosbonde og mine i mit stæd Betroede Hørig og Lydig, Og ellers i detz øvrige Haver Hand hørsommelig for alle Ting i aldt at rette og forholde sig efter Hands kongl. Maytt.s allernaadigste Lou og udgangende Forordninger, Aldt Hvad foroven ermeldt under dette Fæste=Brevs Forbrydelse.

Detz til Stadfæstelse under min Haand og Hostrykte Signette.

Laage dend 8. augustii 1754.

S. Fogh.

Ligelydende gienpart Haver ieg i dag modtaget, dets Indhold Jeg i ord og meening hørsommeligt forbinder mig herved til at efterleve.

Laage dend 24. October 1754.

Peder Erichsen."

Peder Eriksen drev gården i Sindbjerglund indtil 1789, da han afstod den til sønnen Jens Pedersen, som i 1791 købte gården til selveje.

Den 19. januar 1756 blev der afholdt skifte efter Peder Eriksens første hustru, Maren Olufsdatter, der foruden enkemanden efterlod sig 3 børn af første ægteskab og 1 barn af andet ægteskab.

Af boets værdier kan nævnes:

"I dend Inderste Stue:

Sølv:

1 Sølv Beger

3 dito Skeer

Andet Boehage:

1 Ege bord med aaben Foed

1 Træe lehnstoel

1 Kiste med Laas og Beslag

Derudi: dend Sal. Konis Klæder,

som bestaaer af følgende:

1 sort Klædes Kiol

1 dito Hiemgiort skiørt

1 Rød Sarses dito

1 grøn Ryes skiørt

1 hiemgiort dito

1 blaae Klædes trøye med blaae Damaskes opslag

1 hiemgiort trøye af Rødt og grønt

1 Cartuns Kaabe med 1 par Sølv hager

1 dito med Sort underfoer

1 hvid Kramlærreds forklæde

1 sort Kyse

1 par Handsker

1 Muffe

1 par Leder Handsker

1 silke Tørklæde

1 fløyels Hue med guld tacker

1 grøn Damaskes Hage Hue

1 fløyels Pandstykke

2 Kniplings og 2de Kramlærreds Liin

2 Kniplings Klæder

2 slette Kramlærreds dito

1 par Kniplings og 1 par slette Halv Ermer

1 par gl. dito

2de Hørgarns Halsklæder

1 liv belte med et Sølv spende

1 Rød anstrøgen Kiste med laas og beslag

Derudi:

5 Pund Blaaer

6 Pund Hæglet Hør
3½ Pund hæglet Hamp
18 Pund Spunden blaargarn
1 par Skoe med 2 Smaae Messing Spender
1 gl. grøn Hengeskab
1 Tabelet
1 gl. Eege skrin, hvorudi er Soldater Minder
2 blaae Pude Hønder
2 smaae Speile
1 Hæggel
1 klæder børste

Bøger:

2 Bibeler
1 Huus Postille
1 gl. forklaring, kaldet Christendommens Kierne
1 Bog, kaldet Een Sand Christendomsmuelighed
1 Nye Testamente
1 dito med Psalme Bog udj
1 dito Testament, noget gl.
1 Psalme Bog
1 liden gl. Postille
1 blaae steen Smør Kande og 2 Tallerkener
1 steen Kruus
2 Thin fade
6 Tallerkener
1 Stor messing Lyse stage
2 halve fyhr Sengestæder, nagelfast med 4 stk. trøkt Omheng og 1 Kappe

Derudi:

2 olmerdugs Hoved puder med Hørgarns Vaar og kniplinger
1 olmerdugs overdyne med Røde og grønne striiber
1 bolster underdyne med blaae striber
1 Stribet Senge Klæder
2 olmerdugs Hoved puder med Vaar
1 dito Hoved Dyne uden Vaar
1 blaae og hvid stribet olmerdugs overdyne
1 blaae stribet Vadmels underdyne
1 par blaargarns Lagner
1 stk. hviid Vadmel, som blev udtagen til Klæder til Børnene

I dend yderstue:

2 halve Sængestæder Nagelfast

Derudi:

1 olmerdugs overdyne med blaae striber

1 dito Hoved dyne med Røde striber

1 graae Vadmels underdyne

1 blaargarns Lagen

1 olmerdugs overdyne med Røde og blaae striber

1 dito Hoved pude og 1 Hoveddyne

1 vadmels Hoved pude

1 Vadmels underdyne

1 par blaargarns Lagner

4 stk. grøn hiemgiort omheng med 1 Kappe

1 gl. Eege Skab

1 gl. fyhr Bord med aaben Foed

3 Spinderocker

1 Jern gryde

1 Messing Hand Keddel

1 Mindre dito

1 Stoer Kaaber Brøg Kiedel

1 messing Becken, 1 Træe Fløde Bøtte

5 stk. Sie Bøtter, 1 Kierne

1 øll fierding, 1 øll tønde

1 bimpel, 1 øll tragt

1 Træe legel, 2 Stripper

1 Spand, 1 Drøfte trug

2 Solde, 1 timse, 1 Peber qvern

1 løgte, 1 aske trug

2 gryn kuber, 5 stk. korn Sæcker

I Kammeret:

1 Forklædning til en Seng, som er Nagelfast

derudi:

1 olmerdugs overdyne med Røde og blaae striber

1 Hvid Vadmels underdyne

1 olmerdugs Hoved pude

2 dito Hoved puder

1 par blaargarns Lagner

2 stk. hiemgiort grønt omheng med 1 Kappe

Dend Sal. Konis Dagl. Klæder:

1 brun Vadmels Trøye

1 grøn bull med 1 par Hvide Ermer

2 gl. Røde Vadmels skiørter

3 blaargarns Særker

2 par Strømper

1 Serviette

2 gl. Hørgarns Klæder og 2 gl. Liin

1 Blaargarns dug

I Fremmerset:

2de øre ballier

3 Eege kar, 1 Handqvern

1 Drøfte trug, 2 brøder

1 Salt trug og 1 bakke af træe

1 Dæl til een kar

4 Haands øxser, 1 bul øxe

1 bund kniv, 3 Naurer

2 Spæge boerer med Skaft

1 Hugge Jern, 2 par pik tøy

2 Høeleer med Drag og Kroge

1 skier kniv og Kiste, 3 forker

2 Spader, 1 Hacke

Uden Døres Redskab:

1 Beslagen Vogn med Behør

2 Træe Vogne, dend eene med behør

2 bag Plouge med Behør

1 Jern Harve, 2 Træe dito

1 gl. Hiul Bør og 1 Slæde

Levende Creaturer.

Bæster:

1 Sort Hæst, 18 aar

1 Sort og brun Hoppe, 11 aar

1 brun Hæst, 9 aar

1 blaae Hæsteplag, 3 aar

1 sorte Hæste plag, 2 aar

Qvæg:

1 Sort Hielmet Koe, 11 aar

1 graae dito, 12 aar

1 graae hielmet dito, 8 aar
1 Sort broget, 8 aar
1 Sort hielmet, 7 aar
1 graae hielmet, 6 aar
1 graae og 1 sort hielmed stud, 4re aar
1 sort Hielmed stude ungnød, 3 aar
1 Sort hielmed qvie, 2 aar
2de stude ung nøds kalve, 1 aar
2 Spæde Kalve, dend eene 1 stud og dend anden 1 qvie kalv
Faar:
3 gl. Faar, 3 lam, 1 Rund væder
Sviin:
2 ung Sviin"

Jep Lassen 14

er født 1730 i Vindelev, og han døde 1792 samme sted og blev begravet d. 9. september.

Han blev døbt d. 3. september 1730, og faddere ved dåben var Søren Jensen, Jep Madsen, Rasmus Jørgensen, Anna Pedersdatter og Inger Jensdatter.

Jep Lassen blev gift d. 12. juni 1762 i Vindelev med

Kirsten Therkildsdatter 15

Hun er født 1742 i Fløjstrup, Vindelev sogn, og hun døde 1805 i Vindelev og blev begravet d. 12. april.

Hun blev døbt d. 14. oktober 1742, og faddere ved dåben var Laurs Pedersen, Søren Laursen, Peder Jørgensen, Maren Jensdatter og Wivicke Pedersdatter.

Jep Lassen var først fæster af en gård i Vindelev under Brandbjerg gods, men i 1786 købte han gården til selveje for 380 rdlr. Efter hans død afstod Kirsten Therkildsdatter gården til svigersønnen, Erik Pedersen.

er født 1665 i Tolstrup, Herslev sogn, hvis kirkebøger begynder 1688, og han døde samme sted 1746 og blev begravet d. 30. marts.

Han var gift første gang med Zidsel Pedersdatter. Hun er født ca. 1670, og hun døde 1714 i Tolstrup og blev begravet d. 10. august. = 55 år

Bertel Jensen blev gift anden gang d. 18. november 1714 i Sdr. Vilstrup med

Kirsten Madsdatter 17

Hun er født 1691 i Sdr. Vilstrup, og hun døde 1765 i Tolstrup og blev begravet d. 23. maj.

Hun blev døbt d. 25. november 1691, og faddere ved dåben var amtsskriveren Henrik Hansens hustru og regimentsskriver Blankstens hustru, begge fra Kolding, Ellen Madsdatter fra Landerupgård, Jens Iversen fra Nebel og Jens Thomsen fra Vilstrup.

Bertel Jensen var beboer af gård nr. 2 i Tolstrup. Den 6. november 1714 udstedtes et skøde, hvorved Bertel Jensen "til sig udi gården indtager hans fæstemø, Kirsten Madsdatter", og d. 9. september 1716 fik Bertel Jensen husbondholdsbrev på gården.

Gårdens hartkorn var 4 tdr. 4 skp., og bygningerne bestod af 14 fag sals-hus og 11 fag ladehus samt 12 fag stald og fæhus, "som nogenlunde er ved magt". Besætningen var 4 bæster, 1 føl, 6 køer, 6 ungnød og 12 får.

Efter Bertel Jensens død blev der afholdt følgende skifte::

"Anno 1746, dend 22. Aprilis, blev Registering og Vurdering til Skifte og Deeling foretaget og Holden efter en Rytter Selv Eier Bonde Bertel Jensen, som Beboede og fradøde Een Halv Gaard her i Tolstrup, svarendes af Hartkorn 5 Tdr. 4 Skp., imellem Hands Efterladte Enke Kirsten Madsdatter med Laugværge, Hr. Niels Friborg af Herslev paa dend Eene og Deres sammenauflede 2de Børn, Naunlig Mads Bertelsen, 21 Aar, og Jep Bertelsen, 16 Aar; Formyndere neml. for Mads Bertelsen, gl. Peder Madsen af Sønder Vilstrup, og for Jep Bertelsen Jens Pedersen af Tolstrup, En datter Sidsel Bertelsdaatter, 22 Aar, gift med Jens Pedersen her i Tolstrup, samt var tilstæde dend Salig Mands ved hans forrige Koene Auflede Børn, En Søn Jens Bertelsen, boendes i Herslev, alle paa dend anden Siide. Til Skiftet at forrette var mødt paa Kongl. May.tts Regimentskriver Nicolai Hansen af Colding, Jens Bredall Hansen paa Hands Veigne, og paa Rættens Veigne kongelig May.ts Byefoged og Birkedommer Hans Panck

tilligemed 2de Vurderingsmænd, Nafnlig Hans Pedersen og Jens Jepsen, begge af Tolstrup, hvorda er forrættet saaleedes, som følger:

	"Rdlr.	Mk.	Sk.
I Qvist Stuen:			
1 Fur Bord med Foed under	0	3	0
1 Fur Skammel	0	0	3
1 Fur Hængeskab med Laas	0	2	0
Sengeklæder:			
1 blaaestribet Olmerdugs Overdyne	1	4	0
1 Graae Vadmels underdyne	0	3	0
1 bolster dito	0	3	0
1 par blaargarns Lagner	0	3	0
1 gl. Rødmahlet Eege Kiiste	1	4	0
1 Messing Fyhr Bekken, gl.	0	2	0
2 gl. blaae stoele Hynder	0	1	0
1 Messing Fyhr Fad	0	0	6
1 Blik Lyse Stage	0	0	2
1 Pande og 1 Rist	0	1	0
1 Kaste Greeb	0	0	2
1 Pebber Qværn	0	0	1
1 Grøn mahlet Halv Kiiste Skriin	0	4	0
Inder Stuen:			
1 gl. Billet Kiiste	4	0	0
1 gl. Skabs Bord	1	0	0
1 liden Skuffe	0	0	4
2 Messing Lyse Stager	0	4	0
1 Messing Kiedel	0	3	0
3 gl. Dito	1	2	0
1 Liden Dito	0	0	1
1 Brænd Jern	0	1	8
I en Lukt Seng:			
1 Blaaestribet ulden overdyne	1	4	0
1 gl. bolster underdyne	1	0	0
1 Dito Hoved Dyne	0	2	0
1 par blaargarns Lagner	0	2	0
1 Hoved Pude	0	1	0
1 Degn Trug med Bær Stoel	0	0	6
1 Blik Maal	0	0	2

	Rdlr.	Mk.	Sk.
5 Glas Bouteller	0	0	15
Tin:			
4 Fade, Vog 6 Pund á 1 Mk.	1	0	0
13 Tallerkener, 6 Smørbrikker	1	0	0
2 Gl. Solde	0	0	4
I Øll Kammeret			
1 Løgte	0	0	3
2 uld Saxer	0	0	8
1 Træe Kande	0	0	5
1 gl. Jern Gryde	0	3	0
1 blik Tragt og 1 Pæle Maal	0	0	3
I Brøggerset:			
1 øll Halv Tønde	0	1	8
1 Eege Ballie	0	1	12
1 Spand	0	0	2
1 Strippe og Kierne	0	0	8
1 Gl. Øll Kar	0	2	0
1 Dito	0	1	12
1 Gl. Stand Tønde	0	0	12
1 Lidet Kar, gl.	0	0	8
1 Lidet ½ Tønde	0	1	0
1 Halm Sælde	0	0	3
1 Salt Trug	0	0	6
1 Bimpel	0	0	6
1 Mose Perse	0	0	2
1 øll Tønde	0	2	0
1 Gryn Qvern	0	4	0
1 Kaabber Brøg-Kiedel	6	0	0
1 Halm Kubbe	0	0	2
1 Bær Baare	0	0	2
Paa Loftet:			
Ruug 10 Tdr.	16	4	0
Malt 4 Tdr.	4	4	0
Boeghvede	0	4	8
½ Skp. Hørfrøe	0	1	0
4 Høeleer	1	2	0
2 Tørve Spader	0	2	0

	Rdlr.	Mk.	Sk.
1 Gl. Trug	0	0	4
2 Hør Brøder	0	0	8
10 All. Vadmel å 10 Sk.	1	0	4
1 Sænge Bekken	0	1	0
3 Halm Kubber	0	0	4
2 Lispund Hør å 1 Rdlr.	2	0	0
3 Pund uld å 8 Sk.	0	1	8
1 Kurv	0	0	1
I Gaarden:			
1 Beslagen Vogn med Dræte Tøy	10	0	0
2 Træe Vogne med Behør	6	4	0
1½ Plou	1	4	0
1 Gl. Jern og Træe Harve	0	4	0
1 Boll Øxse	0	1	8
2 Haand Øxser	0	1	8
3 Naure	0	1	0
1 Baand Kniv	0	0	4
2 Forker	0	0	8
1 Hakkelse Kiiste med Jern	0	2	0
2 Hiule Baarer	0	0	12
6 Raae Fæehudder	1	3	0
4 Sækker	0	3	0
Bæster:			
1 Sort Hæst, 5 Aar	10	0	0
1 Graae Øeg	8	0	0
1 Dito Hæst, 5 Aar	12	0	0
1 Guul Øeg, 5 Aar	12	0	0
1 liden sort Hæst, 4 Aar	14	0	0
1 Føl Mær	7	0	0
1 Aarings Plag	2	4	0
Qvæg:			
3 Kiør	10	4	0
1 Aarings qvie	2	4	0
1 Stud Ungnød	4	0	0
Sviin:			
1 Soe med Griise	2	0	0
10 ung Sviin	5	5	0

	Rdlr.	Mk.	Sk.
Faar:			
34 stk. med Grøde	34	0	0
4 Rund Vædre	2	4	0
Bier:			
6 Stader	6	0	0
I Laden:			
10 Traver Byg	5	0	0
2 tr. torsken Dito	2	0	0
4 tr. Havre	2	4	0
1 Læs Boghvede	1	0	0
4 Skp. Vikker	0	5	0
Selv Eier Gaarden med sin Bygning 39 Fag Huus, og ilagte Ruug Sæd, dends Eiendomme i alt for	60	0	0
Enken blev tilspurt, om der var meere at Anføre Boen til Indtægt, Hvortil blev svaret nei.			
Summa Boens Indtægt	284 Rdlr.	3 Mk.	10 Sk.
Hernæst fragaaer til Hans Kongl. May.ts Pretentioner:			
1: Besætningen efter Forordningen af 10. Aug. 1695, å Td. Hartkorn = 18 Rdlr., er	99 Rdlr.	0 Mk.	0 Sk.
April Qvtl. 1746	2 -	2 -	8 -
July Qvtl. med tiende Penge	3 -	1 -	4 -
2. Lade Korn:			
15 Tdr. Havre å 4 Mk.	10 -	0 -	0 -
6 Tdr. Byg å 1 Rdlr.	6 -	0 -	0 -
3 Tdr. Boeghveede å 1 Rdlr.	3 -	0 -	0 -
3. Tærekorn for 5 Maaneder:			
Ruug 5 Tdr. å 10 Mk.	8 -	2 -	0 -
Malt 2 Tdr. 4 Skp. å 7 Mk.	2 -	5 -	8 -
Havre til Gryn 2 Tdr.	1 -	2 -	0 -
3 Tdr. Boeghveede å 1 Rdlr.	3 -	0 -	0 -
4. Folkeløn:			
1 Tienistepiiges Løn	4 -	0 -	0 -
Summa Gaardens Conservation	143 Rdlr.	1 Mk.	4 Sk.

						Transport	143 Rdlr.		1 Mk.	4 Sk.
Skiftets Bekostning:										
1 Ark Stemplet Papier	1 Rdlr.	0	Mk.	0	Sk.					
Skiftets Forvalteren										
á pro C.to af beholdne										
Boe, og Skiftebrevet at										
beskrive, og umage	6	-	0	-	0	-				
Birkedommeren for sin										
Reise og umage	1	-	4	-	0	-				
Fuldmægtigen	1	-	0	-	0	-	9	-	4	- 0 -
Summa Heele Boens Udgift							152 Rdlr.		5 Mk.	4 Sk.

Naar Boens Indtægt imod Udgiften Liqvideres, bliver da til Deeling imellem Enken og Arfvingerne 131 Rdlr. 4 Mk. 6 Sk., saa Enken tilkommer dend ½ Part, som er 65 Rdlr. 5 Mk. 3 Sk., og Børnene 65 Rdlr. 5 Mk. 3 Sk., mens Førend Børnenes Lodder blev udregnet, gav Enken tilkiende, at hendes Stifsøn Jens Bertelsen havde forud bekommet sin Fædrene Lod, og derfor givet sit Afkald, som beviises med Afkalds Tingsvidne af Dato 28de Juny 1729, som i dette Skifte blev læst og paaskreven, og Enken tilstillet, saa hand er fornøyet med hands Part uden at arve viidere. Ligeledes fremkom Jens Pedersen, som Haver til Ægte Daatteren Zidsel Bertelsdaatter, her i Tolstrup, og var forhen fornøyet for sin Hustrues Fædrene og Mødrene Arv, og haver derfor givet sit Afkald d. 13de Juny 1742, som paa Coldinghuus Birketing er protocolleret dend 17de July 1742, samt haver ikke noget at fordre, Hvilken Afkald blev læst og paaskreven og Enken tilstillet. Og altsaa tilkommer De 2de Sønner bem.te 65 Rdlr. 5 Mk. 3 Sk., nemlig Mads Bertelsen 32 Rdlr. 5 Mk. 9½ Sk., Jens Bertelsen 32 Rdlr. 5 Mk. 9½ Sk., Som saaleedes her i Gaarden bliver bestaaende uden Rente, saalænge de hos Moderen sig opholder mod Klæde og Føede; men skulde de ikke hos hende forblive, nyder de Renterne efter Loven og Forordningerne; Enken lover at holde Gaarden i forsvarlig Stand, altsaa blev hun samme med Boen overleveret og tilholdt at holde sig med Loven og Forordningerne efterrætlig, hvormed da dette skifte i ald Venlighed er sluttet og til endebragt.

Datum Stervboen ut Supra.

J.B. Hansen. Hans Panck.

Paa Enkens Vegne som Laugværge: N. Friborg.

Formyndere: Gl. Peder M.S. Madsen.

Paa Eegne og Jep Bertelsens Vegne: Jens Pedersen.

Vurderingsmænd: Hans H.P.S. Pedersen. Jens Jepsen."

Niels Pedersen Skov 18

er antagelig født omkring 1690 i Tårup, Taulov sogn, hvis kirkebøger først begynder 1702, og han døde 1754 i Nebel, Taulov sogn, og blev begravet d. 13. oktober.

Han blev gift d. 6. maj 1717 i Taulov med

Maren Andersdatter 19

der døde 1753 i Nebel og blev begravet d. 28. november.

Maren Andersdatter var gift første gang med Iver Jensen i Nebel, som døde 1716 og blev begravet d. 8. juli, 45 år gammel.

Niels Pedersen Skov overtog ved sit giftermål med Maren Andersdatter dennes første mands fradøde fæstegård i Nebel under Koldinghus rytterdistrikt; senere afstod han gården til svigersønnen, Mads Bertelsen Skov.

Peder Rasmussen 26

døde efter 1753.

Han blev gift d. 4. november 1731 i Sindbjerg med

Anne Christensdatter 27

Hun er født 1713 i Sindbjerglund, Sindbjerg sogn, og hun døde 1752 samme sted og blev begravet d. 1. januar 1753.

Hun blev døbt d. 19. januar 1713, båret til dåben af Christen Larsens hustru fra Nyborg, og faddere var Christen Michelsen, Niels Poulsen, Lars Pedersen, Hans Pedersen og Søren Villadsens hustru, alle af Sindbjerglund.

Peder Rasmussen var fæstegårdmand i Sindbjerglund, og hans fæstebrev lyder således:

"Kiendes Ieg underskrevne Christian Leth til Laage og hermed Vitterligt giør, at ieg haver stæd og fæst, som og hermed stæder og fæster til Peder Rasmussen dend fierdepart øde gaard, som Søren Villadsen i Sindberglund hidtildags har haft i Brug og staar for Hartkorn 1 Td. 4 Skp., hvilke fierdepart øde gaard bem.te Peder Rasmussen paa Efterskrefne maade er bleven forundt:

1.

"Da som paa stædet findes aldelis ingen Bygning, saa har hosbonden ladet ham opbygge 11 Binding, til stuehuus, lade og Stald, og det i alle maade i forsvarlig og goed stand med alt, hvad dertil hører.

2.

Have Peder Rasmussen taget imod ovenmeldte stæds indauflede Korn og Høe om Michaely 1732, dog uden Nogen Besætning af Hosbonden dertil, Paa dend maade, hand herefter Aarlig skal svare alle Kongl. Contributioner, saavel som en dag i hver uge at forrette, hvad Hosbonden kand have hannem Nødig til med Reiser eller andet, dog skal hand for andet Arbeyde Være forskaanet, saa svarer hand og des foruden Aarlig i Penge til hver Martini Een Rixdaler, hvorimod hand haver at giøre sig det saa Nyttig i mark og Bye, som hand best veed og kand, saa meget, som der til stedet med Rette tilhører, foruden dette er hannem og forundt en toft, som hidtildags har Lagt til Peder Flottis Huus der i Byen, og staar for Hartkorn 2 Skp., hvilket Toft Jord hand og ligeledis sin Lifs tiid maa nyde og beholde, imod hand deraf svarer alle Kongl. skatter og tynge, saavelsom aarlig til hver Martinj 20 Skp. Haure.

I det øvrige haver hand at være si Hosbond Hørig og Lydig og sig ellers udi alt efter Deris Kongl. May.ts Allernaadigste Lov og forordninger at Rette og forholde.

Datum Laage d. 20de Marty 1733.

C. Leth.

Ligelydende fæstebrev haver Ieg annammet, som og af mig skal blive Efterlevet.

Laage ut supra.

Peder Rasmussen."

Las Jørgensen 28

der boede i Vindelev, er født ca. 1707, og han døde 1765 i Vindelev og blev begravet d. 8. december.

Therkild Sørensen 30

er født 1712 i Fløjstrup, Vindelev sogn, og han døde 1797 samme sted og blev begravet d. 31. december.

Han blev døbt d. 3. april 1712, og faddere ved dåben var Peder Jørgensen, Rasmus Nielsen, Hans Terkelsen, Johanne Jørgensdatter og Mette Nielsdatter.

Therkild Sørensen var gift første gang med

Maren Sørensdatter 31

Hun er født omkring 1709, og hun døde 1775 i Fløjstrup og blev begravet d. 11. juni.

Therkild Sørensen var gift anden gang med den 29 år yngre Inger Jensdatter.

Therkild Sørensen var fæstegårdmand i Fløjstrup under Højgård gods.

Jens Jepsen 32

der var selvejergårdmand i Tolstrup, Herslev sogn, døde 1693.

Han var gift med

Anna Bertelsdatter 33

Mads Iversen 34

blev gift d. 18. april 1682 i Sdr. Vilstrup med

Anna Ibsdatter 35

der var enke efter Peder Iversen.

Mads Iversen fik i 1682 gård nr. 13 i Sdr. Vilstrup i fæste ved at ægte formanden, Peder Iversens enke og efterfulgtes 1731 af sønnen, Søren Madsen, der blev sognefoged.

Peder Skov 36

boede i Tårup, Taulov sogn.

Christen Frandsen 54

døde 1743 i Sindbjerglund og blev begravet d. 7. april.

Han var gift to gange, men om hans første hustru vides intet.

Han blev gift anden gang d. 26. juni 1712 i Sindbjerg med

Maren Lauridsdatter 55

Christen Frandsen var fæstegårdmand i Sindbjerglund under Lågegård, og efter hans død overtog sønnen Jens gården.

Søren Rasmussen 60

er født 1676 i Fløjstrup, Vindelev sogn, og han døde 1745 samme sted og blev begravet d. 12. december.

Han blev døbt d. 6. februar 1676, og faddere ved dåben var Anne, Poul Nielsens, Christen Jørgensen, Jørgen Nielsen, Kirsten Bjørnsdatter, Maren Jeppesdatter og Kirsten Jørgensdatter.

Søren Rasmussen, der boede i Fløjstrup, blev gift d. 23. oktober 1706 i Vindelev med

Kirsten Christensdatter 61

Hun er født 1670 i Vindelev, men hendes død er forgæves søgt fundet.

Hun blev døbt d. 8. juni 1670, og faddere var Jørgen Nielsen, Mads Jensen, Stephan Jacobsen, Mette Sørensdatter, Else Thomasdatter og Anne Jørgensdatter.

var fæstegårdmand i Sdr. Vilstrup.

Rasmus Smed 120

der boede i Fløjstrup, Vindelev sogn, var gift med

N.N. 121

som døde 1686 i Fløjstrup og blev begravet d. 15. september.

Christen Pedersen 122

blev gift d. 13. november 1661 i Vindelev med

Anne Jacobsdatter 123

Christen Pedersen står i matriklen 1662 sammen med Thomas Smed opført som beboer af gård nr. 1 i Vindelev af hartkorn 7 tdr. 2 fjdk. 2/3 alb.

tip Oldefor.

I. Erich Hansen Schou

gårdejer og kirkeværge, født d. 15. november 1827 i Skartved, Sdr. Bjert, død d. 27. maj 1902 i Kolding, begravet i Dalby, gift d. 13. juni 1856 i Vonsild med Magdalene Rasmusdatter Holm, født d. 28. september 1827 i Kokholm, Vonsild, død d. 6. september 1906 i Skovsgårde, Sdr. Vilstrup, begravet i Dalby, datter af gårdejer Rasmus Hansen Holm og hustru Johanne Marie Christiansdatter Ellegaard.

Bosat: Tvedgård, Tved pr. Kolding, senere Lindegade 2, Kolding.

E.H.S. drev i en længere årrække den 93 tdr. land store Tvedgård i Tved, afhændede den derpå til sønnen Christian og flyttede til Kolding. - E.H.S. var 1873 med til at stifte Kolding folkebank samt i mange år kirkeværge.

A. Johanne Erikke Skov, født d. 21. marts 1857 i Tvedgård, Dalby, død d. 25. september 1917 i Trelde, Vejlby, begravet i Sdr. Vilstrup, gift d. 30. oktober 1880 i Dalby med Niels Jensen (Konradsen), gårdejer og sognefoged, dannebrogsmand, født d. 24. juli 1850 i Skovsgårde, Sdr. Vilstrup, død d. 1. juli 1934 samme sted, søn af gårdejer Jens Conradsen og hustru Maren Nielsdatter.
f. 18-9-1818 d. 19-6-18 f. 1-10-1819 d. 3-6-1907

Bosat: Skovsgårde, Sdr. Vilstrup pr. Fredericia.

J.E.S. lærte husgerning og besøgte Vinding højskole. - J.E.S. var en tid medlem af menighedsrådet.

N.J.(K). gik i Sdr. Vilstrup skole, blev uddannet ved landbruget, aftjente sin værnepligt i Odense, besøgte Vinding højskole, overtog 1880 sin fødegård, der er på 50 tdr. land, og drev denne indtil 1926, hvorefter sønnen Erik overtog den. - N.J.(K). virkede tillige i 24 år som sognefoged og blev senere dekoreret med dannebrogmændenes hæderstegn.

1. Maren Conradsen, født d. 26. juli 1881 i Skovsgårde, Sdr. Vilstrup, død d. 23. maj 1962 i Sølyst i Trelde, Vejlby, gift d. 3. april 1924 i Sdr. Vilstrup med Hans Peter Sørensen Jensen, gårdejer, født d. 22. december 1892 i Sølyst, søn af gårdejer Hans Jensen og hustru Hanne Sørine Sørensen Ladegaard.

   Bosat: Sølyst, Trelde pr. Fredericia.

   M.C. gik i skole i Sdr. Vilstrup, blev uddannet som sygeplejerske i Kolding samt på Rigshospitalet i København, virkede en tid som privatsygeplejerske, bl.a. på hovedgården Hvedholm i Horne på Fyn, startede 1917 rekreationshjemmet Trelde Sande og drev dette til sin død.

   H.P.S.J. gik i skole i Trelde, lærte landbrug hjemme, besøgte vinteren

1918-1919 Vinding højskole og overtog 1924 fødegården, Sølyst, der er på ca. 110 tdr. land, hvoraf halvdelen er skov. - H.P.S.J. har været medlem af bestyrelsen samt i 10 år kasserer for mejeriet.

2. Magdalene Konradsen, afdelingssygeplejerske, født d. 18. februar 1883 i Skovsgårde, Sdr. Vilstrup, død d. 7. oktober 1920 på rekreationshjemmet Trelde Sande, Vejlby, begravet i Sdr. Vilstrup.
   Bosat: København.
   M.K. besøgte Lyngby højskole, blev uddannet som sygeplejerske på amts- og bysygehuset i Kalundborg, var en tid menighedssygeplejerske i Harlev ved Århus, flyttede derfra til det gamle Frederiks hospital i København og blev, da Rigshospitalet blev bygget, ansat som afdelingssygeplejerske her. - M.K. fik "spansk syge" og opholdt sig en tid som rekonvalescent hos søsteren Nanna i Belgien samt en tid hos søsteren Maren på rekreationshjemmet Trelde Sande, hvor hun døde.
3. Nanna Konradsen, massøse, født d. 2. marts 1884 i Skovsgårde, Sdr. Vilstrup, død d. 19. november 1960 i Fasterbo, Sdr. Vilstrup.
   Bosat: Fasterbo, Sdr. Vilstrup pr. Fredericia.
   N.K. havde en tid plads i huset, var elev på Lyngby højskole, blev uddannet som massøse på Teilmanns kursus i København, var en tid ansat på badeanstalten København, kom under første verdenskrig til Lies og La Pan i Belgien, virkede her som massøse og sygepasser mellem soldaterne, rejste efter krigens afslutning til Brüssel, vendte 1920 tilbage til Danmark og arbejdede i ca. 25 år som massøse på Fredericia by og amtssygehus.
4. Jenny Konradsen, lærerinde, født d. 20. marts 1886 i Skovsgårde, Sdr. Vilstrup.
   Bosat: Fasterbo, Sdr. Vilstrup pr. Fredericia.
   J.K. gik i skole i Sdr. Vilstrup, var hjemme til sit 18. år, besøgte 1905 Ubberup højskole og 1908 Voss højskole, dimitteredes 1916 fra Statens seminarium for småbørnslærerinder i Vejle, blev 1917 ansat ved Klakring skole og virkede her indtil 1954. - J.K. var tillige kirkesanger, formand for kirkeligt samfund, medlem af menighedsrådet samt 1940-1944 medlem af hovedbestyrelsen for Danmarks lærerforening.
5. Helga Konradsen, født d. 7. februar 1888 i Skovsgårde, Sdr. Vilstrup, død d. 6. juli 1890 samme sted.
6. Jens Konradsen, kreaturhandler, født d. 16. maj 1890 i Skovsgårde, Sdr. Vilstrup, død d. 30. november 1963 på sygehuset i Fredericia, begravet i Sdr. Vilstrup, gift d. 16. november 1923 i Rosmus med Anna Kathrine

Pedersen Halding, navneændring 1916 fra Anne Kathrine Pedersen, født d. 7. juli 1901 i Tirstrup, datter af lærer Niels Kristian Pedersen Halding og hustru Rasmine Kristence Severine Sørensen.
Bosat: Sdr. Vilstrup pr. Fredericia.
J.K. gik i Sdr. Vilstrup skole, blev uddannet ved landbruget, havde et efterskoleophold og besøgte senere Ollerup folkehøjskole, gennemgik et maskinkursus på Teknologisk institut i København, købte ca. 36 tdr. land jord i Sdr. Vilstrup og drev i en årrække kreaturhandel.
A.K.P.H. gik i skole hos faderen i Attrup, blev uddannet ved husgerning og besøgte 1922 Ollerup folkehøjskole. - A.K.P.H. har været formand for ungdomsforeningen samt medlem af menighedsrådet og virker nu som kirkeværge.
Erik Skov Konradsen, gårdejer, født d. 16. april 1892 i Skovsgårde, Sdr. Vilstrup, død d. 21. december 1949 samme sted, gift d. 15. maj 1926 i Saksild med Jenny Kathrine Kruse, navneændring 1905 fra Jenny Kathrine Kruse Jensen, født d. 25. februar 1903 i Rude, Saksild, datter af gårdejer Søren Johannes Kruse og hustru Ane Margrethe Eskesen.
Bosat: Sdr. Vilstrup pr. Fredericia.
E.S.K. gik i Sdr. Vilstrup skole, blev uddannet ved landbruget, hovedsagelig hjemme, havde et studieophold i Skotland, besøgte vinteren 1912-1913 Roskilde højskole og 1916-1917 Dalum landbrugsskole, overtog ved giftermålet fødegården, der er på 48 tdr. land, og drev denne indtil sin død. - E.S.K. har været medlem af menighedsrådet, vurderingsmand for kreditforeningen samt medlem af bestyrelsen for Vejle amts plejehjemsforening.
J.K.K. gik i Saksild-Rude centralskole, blev uddannet ved husgerning og besøgte Frederiksborg højskole. - J.K.K. videreførte efter sin mands død gården med hjælp af sønnen Niels, der overtog den 1964, efter at have haft den i forpagtning fra 1960.

a. Niels Konradsen, gårdejer, født d. 28. november 1927 i Skovsgårde, Sdr. Vilstrup, gift d. 4. juni 1960 i Nr. Asmindrup med Birthe Lind, født d. 12. september 1931 i Brændt, Nr. Asmindrup, datter af gårdejer Laurits Erik Lind og hustru Frida Holmgaard Nielsen.
Bosat: Skovsgårde, Sdr. Vilstrup pr. Fredericia.
N.K. gik i Sdr. Vilstrup skole og var elev på Vejstrup ungdomsskole, blev uddannet ved landbruget, aftjente sin værnepligt ved luftværnsartilleriet i København samt i Esbjerg og ved Den danske brigade i Tyskland, besøgte Ladelund landbrugsskole og Krogerup højskole, be-

styrede i nogle år fødegården for moderen, fik 1960 gården i forpagtning og overtog den i 1964. - N.K. er formand for menighedsrådet, medlem af bestyrelsen for grænseforeningen, formand for Snoghøj folkehøjskoles vennekreds og sidder i regnskabsudvalget for Fredericia og omegns landboforening.

B.L. tog 1948 realeksamen fra Nr. Asmindrup skole, blev derefter kontoruddannet i København og var vinteren 1952-1953 elev på Krogerup højskole. - B.L. er medlem af bestyrelsen for husholdningsforeningen.

1) Mette Konradsen, født d. 30. oktober 1962 på sygehuset i Fredericia.

2) Erik Lind Konradsen, født d. 1. september 1965 i Skovsgårde, Sdr. Vilstrup.

3) Ane Konradsen, født d. 26. oktober 1967 i Skovsgårde.

b. Søren Kruse Konradsen, forstander, født d. 2. marts 1929 i Skovsgårde, Sdr. Vilstrup, gift d. 15. juli 1961 i Ribe med Bodil Sørensen, født d. 22. maj 1938 i Struer, datter af frisørmester Gunnar Sørensen og hustru Alma Nielsine Petersen.

Bosat: Rekreationshjemmet Trelde Sande pr. Fredericia.

S.K.K. gik i Sdr. Vilstrup skole, havde et par år plads ved landbruget, blev derefter uddannet som maskinarbejder på Buhl's maskinfabrik i Ringe, aftjente sin værnepligt ved livgarden, arbejdede et par år i Sverige, tog 1961 eksamen fra Odense teknikum, var i 6 år ansat ved Roulunds Fabriker A/S, Odense, og overtog i 1967 ledelsen af rekreationshjemmet Trelde Sande.

B.S. tog realeksamen fra Ribe katedralskole, blev derefter uddannet som manufakturekspeditrice i Ribe og forestår nu ledelsen af køkkenet på rekreationshjemmet Trelde Sande.

1) Lene Kruse Konradsen, født d. 4. november 1957 i Esbjerg.

2) Hanne Konradsen, født d. 9. maj 1963 i Odense.

3) Jens Kruse Konradsen, født d. 30. januar 1967 i Odense.

c. Johanne Schou Konradsen, sygeplejerske, født d. 26. maj 1931 i Skovsgårde, Sdr. Vilstrup, gift d. 28. december 1957 i Sdr. Vilstrup med Niels Maltha Justesen, lejrchef, født d. 15. februar 1930 i Odder, søn af gårdejer Niels Justesen og hustru Maren Justsen.

Bosat: Trelde Næs campingcenter pr. Fredericia.

J.S.K. gik i Sdr. Vilstrup skole og var 1947 elev på Vejstrup ungdomsskole, havde en tid plads ved husgerning, besøgte vinteren 1949-1950 Snoghøj gymnastikhøjskole, blev uddannet som sygeplejerske på

Horsens kommunehospital, fik supplerende uddannelse på Skt. Hans hospital i Roskilde, virkede 1 år som assistent på Frederiksberg hospital, fik i januar 1956 ansættelse på rekreationshjemmet Trelde Sande, havde den følgende vinter et ophold på Askov udvidede folkehøjskole og har siden haft sin gerning på rekreationshjemmet Trelde Sande.

N.M.J. gik i Balle skole, blev uddannet ved landbruget, var vinteren 1947-1948 elev på Uldum højskole, aftjente 1951-1952 sin værnepligt ved livgarden, besøgte 1954-1955 Ladelund landbrugsskole, deltog 1958 i et inseminørkursus på Malling landbrugsskole, virkede i 12 år som inseminør for Fredericiaegnens kvægavlsforening og har fra 1970 været ansat som lejrchef for Trelde Næs campingcenter under Fredericia kommune.

1) Marianne Justesen, født d. 29. maj 1959 i Trelde Sande, Vejlby.

2) Jens-Erik Justesen, født d. 2. september 1962 i Trelde Sande.

3) Elsebeth Justesen, født d. 10. august 1964 i Trelde Sande.

4) Maren Vibeke Justesen, født d. 30. august 1969 i Trelde Sande.

3 gu d. Mogens Konradsen, lærer, født d. 11. november 1932 i Skovsgårde, Sdr. Vilstrup, gift med Lis Lorenzen, lærer, født d. 20. november 1940 i København, datter af overinspektør Carl Gustav Lorenzen og hustru Inge Marie Harriet Ruthkjær Jensen.

Bosat: Hæsumvej, Guldbæk pr. Støvring.

1) Louise Konradsen, født d. 4. juli 1968 i Ålborg.

8. Helga Konradsen, bestyrer, født d. 3. maj 1896 i Skovsgårde, Sdr. Vilstrup. død

989 Bosat: Bakkely, Trelde Sande pr. Fredericia.

H.K. gik i Sdr. Vilstrup skole, lærte husgerning hjemme, besøgte 1915 Vallekilde højskole og 1924 Askov folkehøjskole, kom 1922 til rekreationshjemmet Trelde Sande og virkede her i en lang årrække. - H.K. har været medlem af menighedsrådet.

9. Elisabeth Konradsen, lærerinde, født d. 4. maj 1898 i Skovsgårde, Sdr.

88 Vilstrup.

Bosat: Sdr. Esp pr. Tim.

E.K. gik i Sdr. Vilstrup skole, lærte husgerning og var hovedsagelig beskæftiget herved hjemme, besøgte sommeren 1919 Vestbirk folkehøjskole samt vintrene 1923-1924 og 1926-1927 Askov udvidede folkehøjskole, tog 1929 eksamen fra Den frie lærerskole i Elbæk, blev samme år ansat som lærerinde i Sdr. Esp og virkede her indtil 1969. - E.K. var i fle-

re år medlem af menighedsrådet samt medlem af bestyrelsen for Ulfborg og omegns lærerforening og ledede i ca. 30 år gymnastikken for såvel børn som husmødre.

B. Marie Rasmine Schou, født d. 29. november 1858 i Tvedgård, Dalby, død d. 2. januar 1940 i Røjbøl, Ø. Lindet, gift d. 15. maj 1891 i Dalby med Jacob Nielsen Brogaard, navneændring 1906 fra Jacob Nielsen, mejeribestyrer, født d. 15. november 1856 i Brogård, Tim, død d. 15. maj 1942 i Røjbøl, søn af gård- og kroejer Niels Sivertsen og hustru Ane Margrethe Jensdatter.

Bosat: Røjbøl pr. Ø. Lindet.

M.R.S. var 1874 elev på Vinding højskole og virkede en tid som husbestyrerinde for broderen Rasmus i Fredericia.

J.N.B. var 1874-1875 elev på Vallekilde højskole, aftjente 1876-1877 sin værnepligt i København, havde en tid plads på en gård i Københoved og blev derefter uddannet som mejerist på Ladelund landbrugsskole, kom 1889 til andelsmejeriet Kildevæld i Højrup og virkede her som bestyrer til 1924, flyttede da ned til datteren og svigersønnen, Magdalene og Marius Nielsen Frank i Røjbøl og boede her til sin død.

1. Ane Margrethe Nielsen Brogaard, musiklærerinde, født d. 6. marts 1893 i andelsmejeriet Kildevæld i Højrup, Herslev, død d. 3. februar 1971 på sygehuset i Fredericia, begravet i Herslev.

   Bosat: Årestrupvej 11, Fredericia.

   A.M.N.B. var 1909 elev på Vallekilde højskole, opholdt sig 1914 i Norge, blev uddannet som musiklærerinde, boede mange år i Rødding og gav da undervisning i klaverspil, fik 1943 plads som husbestyrerinde hos forfatter Anton Berntsen i Vejle, var her til hans død 1953, virkede derefter som husbestyrerinde hos fhv. skoleforstander Daniel Rasmussen i Ollerup og flyttede 1959 til Fredericia. - A.M.N.B. var en del af tiden i Rødding kredsformand for Kvindernes liga for fred og frihed.

2. Magdalene Nielsen Brogaard, født d. 1. april 1894 i andelsmejeriet Kildevæld i Højrup, Herslev, gift d. 15. november 1922 i Herslev med Marius Nielsen Frank, gårdejer og ejendomshandler, født d. 3. februar 1898 i Røjbøl, Ø. Lindet, søn af gårdejer Niels Hansen Frank og hustru Jørgine Karoline Grosbøl.

   Bosat: Bakkevej 14, Rødding.

   M.N.B. gik i skole i Højrup, lærte husgerning hjemme, besøgte 1911 Vallekilde højskole, gennemgik 1 måneds gymnastikkursus på Hadsten folke-

højskole i årene 1913, 1915 og 1917, havde 1919 plads i Rudme friskole, besøgte sommeren 1920 gymnastikhøjskolen i Ollerup, var derefter med Niels Buch på turnering i Sønderjylland og havde inden giftermålet plads som husbestyrerinde hos sin tilkommende mand.

M.N.F. gik i Ø. Lindet skole, blev uddannet ved landbruget hjemme og havde senere plads, bl.a. i Sverige, besøgte vinteren 1918-1919 gymnastikhøjskolen i Ollerup, fik 1921 sin fødegård i forpagtning, købte den 1923, gav den da navnet Høsthåb og drev den indtil 1960, flyttede derefter til Rødding og har siden virket som ejendomshandler.

a. Niels Jacob Brogaard Frank, gårdejer, født d. 25. februar 1925 i Høsthåb i Røjbøl, Ø. Lindet, gift d. 21. juli 1956 i Vilsted med Grethe Jørgensen, født d. 14. januar 1933 i Vilsted, datter af Holger Jørgensen og hustru Anna Petersen.

Bosat: Sønderbyhøj, Ø. Lindet.

N.J.B.F. gik i Ø. Lindet skole samt i Jels friskole og var elev på Skibelund efterskole, blev uddannet ved landbruget, besøgte Vallekilde højskole, Askov udvidede folkehøjskole og Kjærgård landbrugsskole ved Bramming, drev de første 3 år efter giftermålet en ejendom i Ø. Lindet, havde derefter i 4 år plads som gårdbestyrer på Fyn og købte i 1965 sin nuhavende ejendom, ligeledes i Ø. Lindet.

G.J. gik i Vilsted skole, lærte derpå husgerning og tjente herved forskellige steder, bl.a. i Ø. Lindet, afbrudt af et ophold på Grundtvigs højskole ved Frederiksborg.

1) Sigrun Frank, født d. 6. april 1957 i Ø. Lindet.

2) Anne-Marie Frank, født d. 17. september 1958 i Ø. Lindet.

3) Ebbe Frank, født d. 15. september 1959 på sygehuset i Gram.

4) Lisbeth Brogaard Frank, født d. 6. april 1961 på sygehuset i Svendborg.

5) Birgit Brogaard Frank, født d. 16. september 1967 på sygehuset i Gram.

b. Erik Schou Brogaard Frank, landmand, født d. 27. februar 1927 i Høsthåb i Røjbøl, Ø. Lindet, gift d. 27. december 1955 i Herning med Kirsten Kirkeby Hansen, født d. 14. september 1929 i Askov, Malt, datter af forstander Frode Hansen og hustru Margrethe Petersen.

Bosat: Røjbøl pr. Ø. Lindet.

E.S.B.F. gik i Ø. Lindet skole samt i Jels friskole og var elev på Skibelund efterskole, blev uddannet ved landbruget, besøgte vinteren 1946-1947 Vallekilde højskole, aftjente 1948-1949 sin værnepligt i

Haderslev samt ved Den danske brigade i Tyskland, var sommeren 1949 med Mellemfolkeligt samvirke i Finland og sommeren 1950 på studie i Holland og England, havde vinteren 1950-1951 et ophold på Askov udvidede folkehøjskole samt 1953-1954 på Ladelund landbrugsskole, købte senere 23 tdr. land jord i Røjbøl og opførte her sin nuhavende ejendom.

K.K.H. gik i Herning friskole og var 1945 elev på Ågård ungdomsskole, arbejdede derefter hjemme på Studsgård forsøgsstation, bl.a. på kontoret, havde 1948-1949 plads i huset i England, besøgte sommeren 1949 Snoghøj gymnastikhøjskole og virkede derefter på en systue i København samt på en systue i Herning, afbrudt af et ophold på Askov udvidede folkehøjskole vinteren 1951-1952.

1) Knud Kirkeby Frank, født d. 18. oktober 1956 i Røjbøl, Ø. Lindet.

2) Øjvind Kirkeby Frank, født d. 26. juli 1958 i Røjbøl.

c. Marie Elisabeth Brogaard Frank, børnehaveleder, født d. 4. februar 1929 i Høsthåb i Røjbøl, Ø. Lindet.

Bosat: Jernbanegade 16, Brørup.

M.E.B.F. gik i Jels friskole og var 1944 elev på Skanderup ungdomsskole samt 1948 på Vallekilde højskole, blev uddannet ved husgerning og havde 1951 plads herved i Norge og 1954 i Sverige, besøgte en væveskole i Dalarne i Sverige, gennemgik et tilskærerkursus i Vejle samt et vævekursus i Ullerup, virkede 1955-1957 som væver i Svendborg og arbejdede 1958-1959 på et børnehjem i Fredensborg, blev efter at have været forpraktikant i en børnehave i Vejle optaget på Social-pædagogisk børnehaveseminarium i Århus, dimitteredes herfra 1961, virkede i 4 år som assistent i Århus, startede 1965 Brørup børnehave og har senere deltaget i et 4-ugers kursus på Askov folkehøjskole samt i et årskursus for børnehaveledere på Danmarks lærerhøjskole i København.

d. Folmer Brogaard Frank, konsulent, født d. 29. juli 1930 i Høsthåb i Røjbøl, Ø. Lindet, gift d. 20. oktober 1959 i Asdal med Margrethe Christine Larsen, født d. 4. oktober 1935 i Asdal, datter af gårdejer Martin Christian Larsen og hustru Marie Elsea Mikkelsen.

Bosat: Tranevej 13, Thisted.

F.B.F. gik i Jels friskole og var vinteren 1946-1947 elev på Skanderup ungdomsskole, blev uddannet ved landbruget, havde vinteren 1948-1949 et ophold på Uldum højskole og var en vinter på en landbrugsskole i Heilbronn i Tyskland, besøgte 1952-1953 og 1954 Lægård land-

brugsskole, Holstebro, dimitteredes 1959 som agronom fra Den kgl. Veterinær- og Landbohøjskole i København, gennemgik derefter et 3-måneders lærerkursus i Askov, opholdt sig 2 måneder i Tyrkiet, virkede vinteren 1959-1960 som lærer på Højer ungdomsskole, blev i 1961 ansat som konsulent ved Århus amts husmandsforening og har fra 1971 haft ansættelse ved Thisted amts husmandsforening; købte i 1969 en 5 tdr. land stor ejendom på Harlev mark.

M.C.L. gik i Asdal skole, besøgte 1951 Halvorsminde ungdomsskole og 1955 Ry folkehøjskole, virkede en tid som økonoma på Højer ungdomsskole og havde i nogle år plads som kokkepige på Københavns vandrerhjem på Bellahøj.

1) Karin Brogaard Frank, født d. 31. oktober 1960 i Ry, Dover.

2) Lene Brogaard Frank, født d. 26. januar 1963 i Framlev.

3) Ellen Brogaard Frank, født d. 21. maj 1966 i Framlev.

e. Eilif Brogaard Frank, lærer, født d. 18. marts 1934 i Høsthåb i Røjbøl, Ø. Lindet, gift d. 16. maj 1970 i Odense med Solvejg Kruse Rauer, lærer, født d. 25. juni 1944 i Seest, datter af kommunekasserer og gårdejer Ernst Rauer og hustru Anna Kruse Madsen.
Bosat: H.P. Simonsens allé 74, Fruens Bøge.

E.B.F. gik i Jels friskole og var vinteren 1949-1950 elev på Skanderup ungdomsskole, havde en tid plads ved landbruget, besøgte vinteren 1952-1953 Ollerup folkehøjskole, dimitteredes 1957 fra Den frie lærerskole i Ollerup, aftjente derpå sin værnepligt ved civilforsvaret i Haderslev, virkede 1958-1959 som lærer ved Himmerlands ungdomsskole i Havbro og 1959-1961 som lærer ved Højer ungdomsskole, deltog sommeren 1959 i et lærerkursus i Askov samt 1961-1962 i København og blev i 1963 ansat ved Nørregades friskole i Odense; tog 1968 filosofikum fra Odense universitet og var 1968-1969 på kursus på Danmarks lærerhøjskole i København.

S.K.R. gik i Seest skole, var 1962 elev på Vallekilde højskole og vinteren 1963-1964 på Struer husholdningsskole, dimitteredes 1969 fra Den frie lærerskole i Ollerup, virkede en tid ved Nr. Ørslev ungdomsskole og blev i 1970 ansat ved Nørregades friskole, nu Odense friskole.

3. Signe Nielsen Brogaard, født d. 26. maj 1896 i andelsmejeriet Kildevæld i Højrup, Herslev, gift d. 10. oktober 1924 i Fredericia med Theodor Peder Thuesen, gårdejer, født d. 6. februar 1897 i Taulov, søn af gårdejer Jens Christoffersen Thuesen og hustru Dortea Johanne Hansen Haar.

Bosat: Taulov pr. Fredericia.

S.N.B. gik i skole i Højrup, lærte derpå husgerning, dels hjemme og dels ude, besøgte 1913 Vallekilde højskole og gennemgik 1917 et gymnastikkursus på Hadsten højskole.

T.P.T. gik i skole i Tårup og Taulov, var 1912-1913 elev på Askov sløjdskole, blev uddannet ved landbruget, besøgte vinteren 1915-1916 Ryslinge højskole, deltog 1917 i et gymnastikkursus i Trustrup på Djursland, aftjente 1918 sin værnepligt i København, havde 1919-1920 plads på Askov forsøgsstation og 1920-1921 et ophold på Malling landbrugsskole, købte 1925 den 54 tdr. land store Nebelgård i Taulov og drev denne indtil 1968. - T.P.T. har været medlem af menighedsrådet, sognefoged, i bestyrelsen for Taulov sparekasse og fra 1949 vurderingsmand til kreditforeningen.

4. Niels Sivert Nielsen Brogaard, bolsmand, født d. 19. juni 1898 i andelsmejeriet Kildevæld i Højrup, Herslev, død d. 24. maj 1967 i Sdr. Vilstrup, gift d. 16. december 1923 i Herslev med Anna Kristine Justesen, født d. 17. oktober 1895 i Højrupgård i Højrup, Herslev, datter af gårdejer Peter Buhl Justesen og hustru Maren Basse.

§2

Bosat: Sdr. Vilstrup pr. Fredericia.

N.S.N.B. gik i skole i Højrup og Fredericia, blev uddannet ved landbruget og havde plads ved dette forskellige steder, bl.a. på Fyn, besøgte Ryslinge højskole og Tune landboskole, fik Højrup ladegård i forpagtning, købte senere gården og havde den indtil 1934, boede et par år i Højrup, købte så eget hus i Vilstrup skov, virkede derefter i flere år som arbejdsmand og flyttede 1963 til Sdr. Vilstrup. - N.S.N.B. havde i nogle år lidt regnskabsarbejde på kommunekontoret.

A.K.J. gik i skole i Højrup, lærte derpå husgerning, besøgte Vallekilde højskole og havde senere et ophold på Borrehus husholdningsskole, Kolding.

a. Jacob Peter Brogård, arkitekt, født d. 22. januar 1928 i Højrup, Herslev, gift d. 8. maj 1954 i København med Inger Marie Frederiksen, børnehavelærer, født d. 14. marts 1928 i Nakskov, datter af planteskole- og gårdejer Karl Martin Frederiksen og hustru Jensigne Christiane Jensen.

Bosat: Lundtoftevej 294, Lyngby.

J.P.B. tog 1952 konstruktøreksamen fra Århus tekniske skole og dimitteredes 1956 fra kunstakademiet, etablerede derefter egen arkitektforretning og har desuden virket som videnskabelig assistent på

kunstakademiets afdeling for landbrugsbyggeri.

I.M.F. var 1946 elev på Holbæk husholdningsskole samt vinteren 1949-1950 på Hindholm højskole, blev derefter uddannet som børnehavelærer på Frøbelseminariet i København og er nu ansat på Københavns børnehaveseminarium

1) Lars Brogård, født d. 14. maj 1955 i København.

L.B. tog 1972 realeksamen.

2) Jens Mikkel Brogård, født d. 22. september 1957 i København.

b. Knud Justesen Brogård, kunstmaler og arkitekt, født d. 22. september 1929 i Højrup, Herslev, gift med Lisa Østlund, overlærer.

Bosat: Spættens kvarter 11 a, Albertslund. død 9/10 - 2013

2013

5. *Erik Skov Nielsen Brogaard, gårdejer, født d. 17. november 1900 i andelsmejeriet Kildevæld i Højrup, Herslev, gift d. 17. november 1933 i*
12 *Saksild med Sigrid Frederikke Kruse, født d. 25. juli 1906 i Rude, Saksild, datter af gårdejer Søren Johannes Kruse og hustru Ane Margrethe Eskesen.*

Bosat: Slåentjørn, Højrup østervej 20, Taulov pr. Fredericia.

E.S.N.B. gik i skole i Højrup og var 1916 elev på Skanderup ungdomsskole, blev uddannet ved landbruget, besøgte 1919 Vallekilde højskole, aftjente 1921-1922 sin værnepligt ved livgarden og havde 1926-1927 samt 1928 ophold på Ladelund landbrugsskole, købte 1932 den 80 tdr. land store gård, Højrup ladegård, drev denne indtil 1970 og lod i 1969 opføre sit nuhavende hus, Slåentjørn. - E.S.N.B. har været medlem af sognerådet, formand for Fredericia og omegns landboforening samt formand for kvægavlsforeningen.

S.F.K. gik i Saksild skole, havde derefter plads ved husgerning forskellige steder, bl.a. 1½ år i Belgien, besøgte vinteren 1930-1931 Askov folkehøjskole, gennemgik uddannelse som håndvæver og har givet privat undervisning i dette arbejde.

a. Anemarie Kruse Brogaard, født d. 26. april 1935 i Gentofte, gift d. 21. juni 1958 i Herslev med Anton Buch Juul, gårdejer, født d. 6.

juli 1930 i Buhlsminde, Sdr. Vilstrup, søn af gårdejer Carl Anker Juul og hustru Elvira Buch.

Bosat: Tudvad pr. Vejle.

A.K.B. blev efter skolegangen uddannet ved husgerning, har været på ungdomsskole, højskole, gymnastikhøjskole og husholdningsskole og havde de sidste par år før giftermålet plads som køkkenleder på et rekreationshjem.

1) Else Brogaard Juul, født d. 22. juni 1960 i Vejle.

2) Bodil Brogaard Juul, født d. 9. juli 1963 i Vejle.

3) Kirsten Brogaard Juul, født d. 9. december 1969 i Vejle.

b. Helga Kruse Brogaard, håndarbejdslærer, født d. 14. december 1936 i Højrup ladegård, Herslev, gift d. 20. oktober 1961 i Herslev med Flemming Evind Rask, ingeniør, født d. 13. juli 1934 i Odense, søn af taksator Evind Rask og hustru Krista Godskesen.

Bosat: Risvangen 5, Odense.

H.K.B. var 1952 elev på Vejstrup ungdomsskole og 1955 på Grundtvigs højskole ved Frederiksborg, havde 1955-1956 plads som husassistent i Schweiz, besøgte vinteren 1956-1957 gymnastikhøjskolen i Ollerup og tog 1961 eksamen som håndarbejdslærer fra Selskabet til håndarbejdets fremmes skole i København.

F.E.R. bestod 1953 studentereksamen fra Odense katedralskole, gennemgik uddannelse inden for hæren og hjemsendtes som premierløjtnant, tog 1961 eksamen som ingeniør fra Odense teknikum og var 1961-1964 bosiddende i Schweiz og 1964-1967 i Sverige.

a. Jørgen Kruse Brogaard, gårdejer, født d. 21. august 1938 i Højrup ladegård, Herslev, gift med Marianne Gaarde.

Bosat: Højrup ladegård pr. Fredericia.

d. Signe Kruse Brogaard, født d. 8. oktober 1941 i Højrup ladegård, Herslev, gift d. 3. oktober 1964 med Poul Holme Villadsen, gårdejer, født d. 29. juli 1938 i Skovløkke, Ø. Lindet, søn af gårdejer Peter Holme Villadsen og hustru Anne Thermansen.
Bosat: Skovløkke pr. Ø. Lindet.
S.K.B. blev efter skolegangen uddannet ved husgerning, afbrudt af ophold på Skamlingsbanke ungdomsskole, Grundtvigs højskole ved Frederiksborg og gymnastikhøjskolen i Ollerup samt af et ophold i England, og virkede en tid som køkkenchef eller økonoma på en forsøgsstation, et rekreationshjem og et drengehjem.
P.H.V. var elev på Skibelund efterskole og gymnastikhøjskolen ved Viborg, blev uddannet ved landbruget, havde 1960-1961 et 9-måneders ophold på Kjærgård landbrugsskole ved Bramming og blev efter faderens død 1960 bestyrer for moderen på fødegården, som han overtog 1964. - P.H.V. er bl.a. medlem af bestyrelsen for Den nordslesvigske landboforening.
1) Margrethe Brogaard Villadsen, født d. 14. april 1967 i Ø. Lindet.
2) Erik Brogaard Villadsen, født d. 31. august 1970 i Ø. Lindet.

e. Karen Margrethe Kruse Brogaard, lærer, født d. 26. februar 1944 i Højrup ladegård, Herslev, gift med Peter Clausen, lærer.
Bosat: Skoleparken 114, Beder.

f. Jakob Brogaard, bankassistent, født d. 30. juni 1947 i Højrup ladegård, Herslev.
Bosat: Hejrevej 4, København NV.

C. *Hans Berthelsen Schou, gårdejer, født d. 6. december 1860 i Tvedgård, Dalby, død d. 22. maj 1922 i Brillgård, Tørring, gift d. 29. september 1887 i Tørring med Anna Elisabeth Pedersen Brill, født d. 4. januar 1863 i Brillgård, Tørring, død d. 23. februar 1940 samme sted, datter af gårdejer Peder Nielsen Brill og hustru Kirsten Andersen.*

Bosat: Brillgård, Tørring.

H.B.S. blev uddannet ved landbruget, kom efter et højskoleophold som bestyrer på Brillgård og overtog 1891 denne. Gården er på 94 tdr. land, heraf 14 tdr. land skov, som hovedsagelig er plantet af H.B.S.; drev gården indtil 1918 og afhændede den derpå til sønnen. - H.B.S. har været tillidsmand i Vejle amts ældre brandforsikring.

A.E.P.B. blev uddannet som mejerske på Sjælland, og efter giftermålet kærnede hun selv smør af mælk, som de kom med fra nabogårdene.

1. *Kjersten Petrea Schou, tandlæge, senere biografejer, født d. 19. juli 1888 i Brillgård, Tørring, død d. 20. december 1968 på Hybyhus, Fredericia, begravet i Tørring, gift d. 25. november 1919 i Tørring med Laurits Møller, biografejer, tidl. slagtermester, født d. 29. juni 1881 i Kolding, død d. 15. november 1943 på sygehuset i Fredericia, søn af gæstgiver, senere slagtermester Hans Møller og hustru Ane Margrethe Siversen. - L.M. blev gift første gang d. 3. november 1904 i Fredericia med Emilie Petrea Nielsen, der er født d. 14. november 1881 i Fredericia og død d. 26. maj 1916 i Vejle, begravet i Fredericia. I dette ægteskab var døtrene Ellen og Ebba.*

   Bosat: Prinsessegade 71, Fredericia, tidl. Købmagergade 61.

   K.P.S. tog 1905 præliminæreksamen og 1910 tandlægeeksamen, virkede et par år som assistent og havde 1912-1937 egen praksis i Fredericia.

   L.M. lærte slagterfaget hos faderen, drev en tid egen slagterforretning i Fredericia, oparbejdede senere sammen med skindhandler Gammeltoft-Nielsen et biografteater i Fredericia, først i National, senere Kinografen i Prinsessegade og blev efter sin kompagnons død eneindehaver af Kinografen. - L.M. var ved sin død formand for Den borgerlige hundredmandsforening. - Hustruen videreførte efter sin mands død Kinografen i en lang årrække.

2. *Erik Hansen Schou, gårdejer, født d. 2. april 1890 i Brillgård, Tørring, død d. 29. januar 1961 samme sted, gift d. 25. oktober 1918 i Taulov med Marie Kirstine Thuesen, født d. 4. maj 1894 i Taulov, datter af gårdejer Jens Christoffersen Thuesen og hustru Dortea Johanne Hansen Haar.*

Bosat: Brillgård, Tørring.
E.H.S. gik i skole i Tørring og var vinteren 1906-1907 elev på Åle efterskole, blev uddannet ved landbruget, hovedsagelig hjemme, aftjente 1911 sin værnepligt i København og var under første verdenskrig flere gange indkaldt til sikringsstyrken, besøgte 1913-1914 Korinth landbrugsskole, var efter dette ophold på udvekslingsrejse til Holland, overtog ved giftermålet fødegården, drev denne indtil 1944, bortforpagtede den da indtil 1950 og afhændede den derpå til sønnen Jens.
M.K.T. gik i skole i Taulov, lærte derpå husgerning og var 1911 elev på Vallekilde højskole.

a. Hans Bertelsen Schou, børstenbinder, født d. 17. august 1919 i Brillgård, Tørring.
   Bosat: Brillgård, Tørring.
   H.B.S. tog 1936 realeksamen fra Tørring private realskole, blev derefter uddannet som mejerist og stod i lære 2 år på Glud mejeri og 2 år på Ulbjerg mejeri i Salling, afbrudt af militærindkaldelse til marinen en kort tid i 1940, havde 1944-1945 et ophold på Ladelund mælkeriskole, blev derefter ansat som regnskabsfører på Erslev mejeri på Mors, virkede her til 1955, da han efter en færdselsulykke blev blind, opholdt sig 1½ år på blindeinstitutet, lærte her børstenbinderfaget og har siden haft eget værksted på fødegården.
b. Dorthea Thuesen Schou, født d. 27. juli 1922 i Brillgård, Tørring, gift d. 23. november 1946 i Vejle med Børge Tage Christiansen, husmand, født d. 23. maj 1923 i Gundslev, søn af tømrer Thorvald Lars Julius Christiansen og hustru Helga Petersen.
   Bosat: Nedermarken pr. Årup.
   D.T.S. gik i skole i Tørring og var derefter beskæftiget ved husgerning, dels hjemme og dels ude, bl.a. på gården Kostervig på Møn, afbrudt af et ophold på Rødding folkehøjskole 1943.
   B.T.C. gik i Nr. Alslev skole, blev uddannet ved landbruget, tjente en tid på Falster og på Møn, havde efter giftermålet plads som fodermester forskellige steder, bl.a. 7 år i Flemløse, flyttede 1956 til Nedermarken, købte her 6 tdr. land jord og har siden arbejdet på Orte møbelfabrik, Orte.
   1) Erik Christiansen, kommis, født d. 29. februar 1948 i Flemløse.
      Bosat: Australien.
   2) Tage Christiansen, født d. 2. marts 1951 i Flemløse.
   3) Hans Holger Christiansen, født d. 27. marts 1957 i Nedermarken,

Kerte.

c. Jens Thuesen Schou, gårdejer, født d. 10. april 1925 i Brillgård, Tørring, gift d. 17. september 1955 i Vejle med Johanne Batz, født d. 15. september 1937 i Uldum, datter af arbejdsmand Henry Andreas Batz og hustru Edith Marie Jørgensen.
Bosat: Brillgård, Tørring.
J.T.S. gik i skole i Tørring og var 1941 elev på Vesterlund ungdomsskole, blev uddannet ved landbruget hjemme, men havde, mens fødegården var bortforpagtet, forskellige pladser på hjemegnen samt på Fyn, og overtog 1950 fødegården.
J.B. gik i skole i Tørring og Vindelev, lærte derpå husgerning og kom 1953 som husbestyrerinde til Brillgård.
1) Kirsten Marie Schou, født d. 19. marts 1956 i Brillgård, Tørring.
2) Hans Erik Hansen Schou, født d. 7. juni 1958 i Brillgård.
3) Edith Marie Schou, født d. 22. oktober 1961 i Brillgård.
4) Henny Schou, født d. 23. februar 1968 i Brillgård.

D. Rasmus Hansen Schou, garveriejer, født d. 22. oktober 1862 i Tvedgård, Dalby, død d. 26. september 1926 i Roskilde, gift d. 1. maj 1892 i Fredericia med Anna Marie Augusta Møller, født d. 31. juli 1870 i København, død d. 5. marts 1940 i Roskilde, datter af skomagermester Johan Gottlieb Møller og hustru Josephine Henriette Amalie Brenning.
Bosat: Villavej 5, Roskilde.
R.H.S. blev i 1880 udlært som garver, etablerede 1890 egen virksomhed i Fredericia, drev denne indtil ca. 1920 og flyttede derpå til Roskilde. - R.H.S. var formand for og stifter af Danske garveres fællesforretning, formand for håndværkssvendenes rejse- og sygeforenings Frederiaiaafdeling samt løjtnant i Fredericia politikorps.

1. Johan Gotlieb Emmanuel Schou, grosserer, født d. 11. marts 1893 i Fredericia, død i København, gift med Helga Gudrun Thorsen, fysioterapeut, født d. 6. november 1901 i København.
Bosat: Jensløvs tværvej 1 a, Charlottenlund.
J.G.E.S. drev grossistvirksomheden Schou & Stagsted, Pandetikon-Universallim, i København.

Skrevet af

a. *Kirsten Schou, fysioterapeut, født d. 23. marts 1931 på Frederiksberg, gift d. 8. juni 1957 i København med Svend Høgenhaven Jensen, direktør og musikforlægger, født d. 31. marts 1928 i København, søn af købmand Peter Jensen og hustru Marianne Høgenhaven.*
Bosat: Ellehjørnet 11, Lyngby.
K.S. tog realeksamen fra Maglegårdsskolen i Hellerup, blev derefter kontoruddannet, tog 1953 eksamen som fysioterapeut, opholdt sig 1954-1955 i England og har i flere år virket som fysioterapeut på Ortopædisk hospital samt på Rigshospitalet i København.
S.H.J. tog realeksamen, var en tid piccolo ved bryggeriet Tuborg og er nu direktør for Akts. Musikhuset Apollon, Hellerup.
1) Hanna Høgenhaven Jensen, født d. 29. september 1964 i Lyngby.
2) Karen Høgenhaven Jensen, født d. 29. september 1964 i Lyngby.

b. *Niels Jørgen Schou, grosserer, født d. 25. marts 1933, gift med Hanne Stuhr.*
Bosat: Kettebakken 6, Skodsborg.
N.J.S. driver engrosfirmaet J. Schou & Co., København.

2. *Magdalena Maria Harriet Schou, nonne, født d. 27. januar 1894 i Fredericia, død 1933 i Afrika.*
M.M.H.S. begyndte som novice i Helsingør kloster og blev derfra som nonne udsendt til Afrika.
3. *Harriet Agnes Mariane Schou, født d. 19. juni 1895 i Fredericia, død d. 29. juni 1896 samme sted.*
4. *Erik Hansen Schou, født d. 25. december 1896 i Fredericia, død d. 6. januar 1907 samme sted.*
5. *Knud Hansen Schou, født d. 8. juli 1898 i Fredericia, død d. 13. august 1899 samme sted.*
6. *Harriet Marie Josefa Schou, massøse, født d. 6. august 1899 i Fredericia, død d. 22. januar 1965 i Vanløse, gift d. 4. juli 1923 i Roskilde med Peter Wilhelm Lennartz, dekoratør, født d. 4. juli 1892 i Fensmark, søn af glasmager Theodor Lennartz og hustru Florentine Kessmeier.*

Bosat: Kastanie allé 2 a, Vanløse.

H.M.J.S. gik i Skt. Knuds skole i Fredericia, havde en tid plads i huset i København, blev senere uddannet som massøse på Teilmanns kursus i København og virkede som sådan til ca. 1960.

P.W.L. gik i Fensmark skole, blev uddannet som manufakturekspedient hos Crome & Goldschmidt i Næstved, aftjente sin værnepligt i Fredericia, virkede en tid ved faget i Fredericia og som dekoratør i Odense, drev i 3 år egen forretning i Roskilde, fik derefter plads som lagerformand på FDB's garveri i Roskilde, blev efter 4 års forløb forflyttet til FDB's manufakturafdeling i København og virkede her i 35 år.

a. Birgit Harriet Lennartz, børnehavelærer, født d. 25. september 1924 i Roskilde, gift d. 27. februar 1944 i København med Franz Hoffmann, disponent, født d. 8. januar 1918 i København, død d. 30. januar 1966 i Stevning, Svenstrup, søn af murermester Josef August Herman Hoffmann og hustru Anna Margrethe Christiansen.

Bosat: Kornvænget 1, Rødvig Stevns.

1) Jens Hoffmann, lagerekspedient, født d. 27. januar 1945 i København, gift d. 7. maj 1971 i Svenstrup med Christa Elisabeth Jensen Kolmos, bankassistent, født d. 27. september 1950 i Sønderborg, datter af gårdejer Jens Kolmos og hustru Helga Espesen.

Bosat: Klingbjerg pr. Nordborg.

J.H. gik i skole i København, Lyngby samt på Gravenshoved kostskole, blev derefter handelsuddannet, aftjente 1965 sin værnepligt i Slagelse og Jægerspris og er nu ansat som lagerekspedient ved Danfoss A/S, Nordborg.

C.E.J.K. tog 1968 realeksamen i Stevning og blev derefter uddannet som bankassistent i Nordborg.

2) Nils Hoffmann, snedker, født d. 14. juni 1946 i København, gift d. 4. december 1970 i Sønderborg med Anita Marie Jespersen, kontorassistent, født d. 25. oktober 1949 i Sønderborg, datter af slagtermester Harald Christen Jespersen og hustru Kathrine Pedersen.

Bosat: Egevej 2, Havnbjerg pr. Nordborg.

N.H. gik i skole i København og Lyngby, bestod teknisk forberedelseseksamen, stod derpå i lære hos snedkermester Chr. Hansen, Sønderborg, aftjente 1969-1970 sin værnepligt i Odense og arbejder nu ved faget hos snedkermester M. Meng i Nordborg.

A.M.J. gik i skole i Stevning, tog 1967 realeksamen i Havnbjerg,

blev derefter kontoruddannet hos Brdr. Müller A/S, metalvarefabrik, Vollerup, og har fra 1970 haft ansættelse ved Danfoss A/S, Nordborg.

3) Lars Hoffmann, snedker, født d. 30. september 1948 i Virum. L.H. blev uddannet som snedker og indkaldtes derefter til aftjening af sin værnepligt.

4) Hans Hoffmann, handelslærling, født d. 16. august 1952 i Virum.

5) Claus Hoffmann, født d. 28. april 1954 i Virum.

6) Mette Hoffmann, født d. 6. oktober 1955 i Vedbæk.

7. Knud Hansen Schou, vognmand, født d. 26. december 1900 i Fredericia, død d. 23. marts 1933 i København, begravet i Roskilde.
Bosat: Tirsbækvej, Vanløse.

8. Berthel Joseph Birger Schou, maskinist, født d. 17. marts 1902 i Fredericia, gift d. 1. maj 1931 i Boston med Ruth Larsen, født d. 25. december 1908 i Holmestrand, Norge, datter af automekaniker Gustave H. Larsen og hustru Sigrid Olsen. død 19/9-2005
Bosat: 86 Gallivan boulevard, Dorchester 24, Massachusetts, USA.

a. Paul Berthel Schou, sekretær, født d. 28. juni 1932 i Boston, gift med Keith Lee Wade.
Bosat: 126 Brent Road, Arnold, Maryland, USA.
død 30/3-1999

nettet i orden

b. Rodney Norman Schou, sekretær, født d. 22. juli 1938 i Boston, gift / med Judith Zabrowsky. død 2000, (61 år
Bosat: 153 Longhill Road, Franklin, Massachusetts, USA.
død 16/6-2008 4 børn 1 søn 3 pigen.

c. Sandra Lorraine Schou, sekretær, født d. 1. maj 1943 i Boston, gift d. 25. februar 1962 i Boston med Vincent Agostino, direktør, født d. 15. juni 19.. i Boston, søn af truckfører Victor Agostino og hustru Ruth.
Bosat: 192 Milton Avenue, Dorchester, Massachusetts, USA.

1) Laura Jeanne Agostino, født d. 20. august 1963 i Boston.

2) Lynne Joy Agostino, født d. 7. august 1964 i Boston.

3) Lisa Jane Agostino, født d. 10. maj 1967 i Boston.

4) Leslie Jill Agostino, født d. 19. november 1968 i Boston.

d. Kenneth Norman Schou, studerende, født d. 28. september 1946 i Boston.
Bosat: Peninsula Farm Road, Route 4, Arnold, Maryland, USA.

9. Hans Christophersen Schou, født d. 5. juli 1903 i Fredericia, død d. 27. november samme år.

10. Cæcilia Sophia Anna Schou, fysioterapeut, født d. 30. marts 1905 i Fredericia, gift d. 22. oktober 1933 i København med Joakim Henry Stephensen, cykelhandler, født d. 19. oktober 1905 i Næstved, søn af træskomager Jacob Stephensen og hustru Ellen Jacobine Hansen.
Bosat: Birkholmvej 5, Næstved.
C.S.A.S. gik i Skt. Knuds skole i Fredericia samt på Den franske skole i København og tog præliminæreksamen fra Frederiksværk realskole, opholdt sig senere i Belgien som sygepasser og massøse, fik 1926 plads som massøse på Skt. Elisabeths hospital i Næstved, virkede her i 4 år, var derefter til 1946 ansat som massøse ved sygekassen i Næstved og virkede så igen på Skt. Elisabeths hospital indtil 1966.
J.H.S. gik i skole i Næstved, blev derefter uddannet som mekaniker og har i over 25 år drevet egen cykelforretning i Næstved.

a. Søren Schou Stephensen, konstruktør, født d. 22. juni 1936 i Næstved, gift d. 2. januar 1960 i Næstved med Ketty Johannesen, kommuneassistent, født d. 12. maj 1940 i Næstved, datter af kriminalassistent Peter Johannesen og hustru Julie Mortensen.
Bosat: Drachmannsvænge 5, Næstved.
S.S.S. gik i skole i Næstved og tog realeksamen i Lundby Sydsjælland, stod derpå i lære som tømrer, gennemgik uddannelse til konstruktør på Haslev håndværkerhøjskole, aftjente 1958-1959 sin værnepligt i Farum og har siden hjemsendelse virket som konstruktør i Næstved.
K.J. gik ligeledes i skole i Næstved og tog realeksamen i Lundby Sydsjælland, blev derefter ansat på Næstved kommunekontor og har siden virket her.
1) Helle Schou Stephensen, født d. 16. februar 1965 i Næstved.
2) Martine Schou Stephensen, født d. 25. august 1969 i Næstved.

b. Jan Schou Stephensen, arbejdsmand, født d. 10. juli 1942 i Næstved.
Bosat: Birkholmvej 5, Næstved.

Agnes Christine Schou, født d. 27. februar 1908 i Fredericia, gift d. 1. maj 1935 i Næstved med Jens Torben Schøler Larsen, kunstmaler, født d. 14. august 1906 i København, død d. 23. maj 1963 i Virum, søn af kunstmaler Alfred Larsen og hustru Karen Margrethe Bang. - A.C.S. har efter sin mands død fået navneændring til Schou.
Bosat: Nordre jernbanevej 3 A, Hillerød.
A.C.S. gik i Skt. Knuds skole i Fredericia og tog mellemskoleeksamen fra Roskilde katedralskole, besøgte 1925 Sorø husholdningsskole, opholdt sig et halvt år på klosterskole i Paris, havde derefter plads i forskellige herskabshjem, ligeledes i Paris, og gennemgik senere et kursus i salg og reklame.
J.T.S.L. gik i skole i Det kgl. vajsenhus i København, hvor faderen var tegnelærer, begyndte derefter at tegne og male og har bl.a. foretaget restaureringer for Rosenborg slot.

a. Lene Schøler Larsen, børnehavelærer, født d. 31. januar 1936 i Hillerød, gift d. 20. oktober 1956 i Lyngby med Hans Ole Jørgensen, radiotekniker, født d. 14. august 1932 i Onsbjerg, søn af lærer Sofus Jørgensen og hustru Esther. Ægteskabet opløst 1966.
Bosat: Skovridergårdsvej 59, Virum.
L.S.L. gik i Den franske skole i København samt på Kongevejens skole i Virum, har lavet forskellige kunstneriske arbejder inden for vævning og tegning, tog 1967 eksamen fra Holte børnehave seminari-

um og er nu ansat på Statens institut for talelidende i Hellerup.
1) Lars Rasmus Schøler, født d. 8. maj 1958 i Virum.

b. Anneke Schøler Larsen, børneforsorgspædagog, født d. 29. april 1943 i København, gift d. 5. juni 1965 i Nødebo med Knud Martin Platz, afdelingsleder, født d. 28. oktober 1937 i Kjellerup, Hørup, søn af skræddermester Adolf Platz og hustru Ellen Holm.
Bosat: Røddingvej, Viborg.
A.S.L. tog realeksamen fra Kongevejens skole i Virum, dimitteredes 1965 fra børneforsorgsseminariet i Jægerspris, virkede en tid på et behandlingshjem i Hillerød samt på et børnehjem i Randers og er nu ansat på behandlingshjemmet Jens Holst i Viborg.
K.M.P. gik i skole i Kjellerup, stod derefter i lære som maskinarbejder, fik uddannelse til ungdomsklubleder på et seminarium i København, dimitteredes fra børneforsorgsseminariet i Jægerspris og har fra 1966 haft ansættelse på behandlingshjemmet Jens Holst i Viborg.
1) Jacob Platz, født d. 8. december 1966 i Viborg.
2) Magnus Platz, født d. 5. januar 1969 i Viborg.

12. Poul Heinrich Hansen Schou, direktør, født d. 8. april 1911 i Fredericia, gift d. 9. november 1940 i København med Dagmar Marie Jensen, født d. 27. marts 1905 i Sølyst i Trelde, Vejlby, datter af gårdejer Hans Jensen og hustru Hanne Sørine Sørensen Ladegaard.
Bosat: Vestervænget 44, Roskilde.
P.H.H.S. drev garveri i Kolding til 1949 og derpå i Mørke på Djursland til 1954, rejste da med hele familien til Canada, boede det første år på en farm hos hustruens søster og svoger, Dorthea og Simon Hjortnæs, Redvers i Saskatchewan, havde derefter en tid eget garveri i Swift Current, vendte 1956 tilbage til Danmark og er nu direktør for Skandinavisk Fiberglas A/S, Roskilde.

a. Anna Gretha Schou, sygeplejerske, født d. 13. marts 1941 i København, gift d. 13. september 1963 i Roskilde med Steen Poulsen, fuldmægtig, født d. 23. februar 1938 i Roskilde, søn af slagter Nils Peter Poulsen og hustru Ellen Marie Nielsen.
Bosat: Assensvej 8, Ny Himmelev pr. Roskilde.

A.G.S. gik i skole i Kolding, Ryomgård samt Canada og var 1957 elev på Lekkende ungdomsskole, besøgte 1960 Ubberup sygeplejeforskole, gennemgik sygeplejeuddannelse på centralsygehuset i Slagelse og virkede derefter et halvt år på Blegdamshospitalet i København samt 5 år på Roskilde amts- og bysygehus.

S.P. tog 1955 realeksamen i Roskilde, blev derefter kontoruddannet hos Burmeister & Wain's Maskin- og Skibsbyggeri A/S, København, aftjente 1958-1959 sin værnepligt ved flyvevåbnet i Jonstrup og har nu ansættelse ved ingeniør- & entreprenørfirmaet Ludvigsen & Hermann, København.

1) Lene Poulsen, født d. 29. august 1964 i Roskilde.

2) Birgitte Poulsen, født d. 14. august 1967 i Roskilde.

3) Inge Poulsen, født d. 14. august 1967 i Roskilde.

b. Knud Hans Rasmus Schou, forsøgsmedhjælper, født d. 22. november 1943 på sygehuset i Kolding, gift d. 5. juli 1969 i Næstved med Elisabeth Bentzen, sygeplejerske, født d. 19. juli 1948 i Næstved, datter af kriminalassistent Gunnar Emil Bentzen og hustru Gudrun Marie Bahn.

Bosat: Statens forsøgsstation, Ledreborg allé, Roskilde.

K.H.R.S. gik i skole i Mørke, Canada, Trelde samt Roskilde og var vinteren 1960-1961 elev på Sydvestsjællands efterskole i Hårslev, blev derefter uddannet ved landbruget, aftjente 1963-1964 sin værnepligt ved livgarden, besøgte 1964-1965 Dalum landbrugsskole samt 1967 Askov udvidede folkehøjskole og har fra 1969 arbejdet på Statens forsøgsstation i Roskilde.

E.B. tog 1965 realeksamen i Næstved, var et halvt år som au pair pige i England, havde 1967 et halvt års ophold på Fårevejle sygeplejehøjskole, blev derefter uddannet som sygeplejerske på Roskilde amts- og bysygehus og fik supplerende uddannelse på Skt. Hans hospital.

1) Kirsten Schou, født d. 23. marts 1971 i Roskilde.

c. Dorthe Hanne Schou, sygeplejerske, født d. 15. november 1947 i Kolding, gift d. 29. maj 1971 i Roskilde med Peter Wester Friislund, tømrer, født d. 9. april 1944 i Haslev, søn af forpagter Viggo Julius Friislund og hustru Mary Wester.

Bosat: Søndre ringvej 62, Roskilde.

D.H.S. tog realeksamen i Roskilde, besøgte 1967 Ubberup sygeplejeforskole, blev uddannet som sygeplejerske på Roskilde amts- og by-

sygehus, fik supplerende uddannelse på Skt. Hans hospital og virker nu som assistent på Roskilde amts- og bysygehus.
P.W.F. gik i skole i Haslev og Toksværd, havde et par år plads ved landbruget, var 1962 elev på Sydvestsjællands efterskole i Hårslev og kom 1969 i lære som tømrer.

E. Christian Johansen Schou, gårdejer, født d. 8. april 1864 i Tvedgård, Dalby, død d. 19. maj 1919 samme sted, gift d. 27. december 1893 i Vonsild med Maren Dorthea Charlotte Findsen, født d. 21. april 1868 i Vonsild, død d. 29. januar 1953 i Tvedgård, datter af gård- og kroejer Mads Findsen og hustru Hansine Petersen.
Bosat: Tvedgård, Tved pr. Kolding.
C.J.S. fik først privatundervisning hjemme og gik derefter i Dalby skole, blev uddannet ved landbruget, hovedsagelig på Koldingegnen, aftjente 1884 sin værnepligt i København, heraf en kort tid ved livgarden, besøgte Lyngby landbrugsskole, overtog efter faderen fødegården, Tvedgård, og drev denne indtil sin død. Hustruen videreførte derpå gården med sønnen Erik som bestyrer. - Var med ved oprettelsen af en saftstation i Kolding, havde en tid en cikoriefabrik samt en trævuldsfabrik i Vamdrup og var desuden en tid medlem af sognerådet.

1. Charles Findsen Schou, entreprenør, født d. 2. maj 1894 i Tvedgård, Dalby, død d. 24. april 1964 i Louiselund, Sdr. Starup, gift d. 17. november 1939 i Dalby med Gunhild Kjær Clausen, født d. 28. januar 1915 i Birkumgård, Gjøl, datter af proprietær Martin Peter Clausen og hustru Andrea Jensine Kjær.
Bosat: Louiselund, Lunding pr. Haderslev.
C.F.S. fik privatundervisning hjemme på Tvedgård, var ved sit giftermål entreprenør i Skrydstrup, boede en tid i Haderslev, købte 1944 gården Louiselund i Lunding, denne blev 1954 efter en brand genopbygget, og drev foruden at passe gården entreprenørvirksomhed indtil sin død.
G.K.C. tog realeksamen i Humble og var hjemme til sit giftermål; videreførte efter sin mands død såvel gården som entreprenørvirksomheden, købte 1968 Lundinggård i Lunding, afstod 1970 denne til sønnen Finn, der samtidig fik gården Louiselund i forpagtning; er ejer af grusgrave i Arnitlund, Vedsted, Lerskov og Ejsbøl samt af 3 ejendomme i Arnitlund.

a. Finn Clausen Schou, proprietær, født d. 19. juli 1942 i Haderslev, gift d. 6. juli 1968 i Sdr. Starup med Tove Fuglsang Jessen, læge-

sekretær, født d. 23. februar 1943 i Lunding, Sdr. Starup, datter af proprietær Jens Fuglsang Jessen og hustru Alma Marie Petersen.
Bosat: Lundinggård, Lunding pr. Haderslev.
F.C.S. gik i skole i Sdr. Starup og tog 1959 realeksamen fra Haderslev private realskole, opholdt sig derefter 1 år i USA, indkaldtes 1960 til militærtjeneste ved flyvevåbnet, hjemsendtes 1962 som sergent, havde 1964-1965 et 9-måneders ophold på Gråsten landbrugsskole, kom derefter hjem som bestyrer for moderen, overtog 1970 Lundinggård og fik samtidig gården Louiselund i forpagtning.
T.F.J. gik ligeledes i skole i Sdr. Starup, tog 1961 realeksamen fra Haderslev private realskole og bestod handelseksamen i Kolding samt 1964 eksamen som lægesekretær..
1) Mette Schou, født d. 11. marts 1970 i Haderslev.
2) Lene Schou, født d. 2. maj 1972 i Haderslev.

b. Steen Findsen Schou, ingeniør, født d. 18. maj 1946 i Louiselund, Sdr. Starup, gift d. 29. maj 1971 i Sdr. Starup med Laila Krag, kontorassistent, født d. 16. juli 1947 i Horsens, datter af maskinarbejder Karl Børge Krag og hustru Metha Olsen Rasmussen.
Bosat: Havvejen 30, Sdr. Vilstrup pr. Haderslev.
S.F.S. gik i skole i Sdr. Starup samt på Haderslev realskole og tog 1965 studentereksamen fra Haderslev katedralskole, frekventerede bygningsteknisk værkstedsskole i Horsens, havde herefter 15 måneders erhvervspraktik, dimitteredes 1971 fra ingeniørskolen i Horsens og har siden haft beskæftigelse ved motorvejsbyggeri.
L.K. blev efter skolegangen uddannet som ekspeditrice inden for kolonialbranchen, arbejdede senere på fabrik og har fra 1971 virket som kontorassistent.
1) Pernille Schou, født d. 29. januar 1972 i Haderslev.

c. Leif Findsen Schou, født d. 17. juli 1952 i Louiselund, Sdr. Starup.
L.F.S. indkaldtes 1971 til aftjening af sin værnepligt.

2. Erik Hansen Schou, gårdejer, født d. 3. august 1896 i Tvedgård, Dalby, gift d. 6. august 1931 i Tillitse med Marie Kirstine Hertz, født d. 6. november 1899 i Tillitse, død d. 23. marts 1935 på sygehuset i Kolding, begravet i Dalby, datter af gårdejer Jens Christian Cornelius Hertz og hustru Ane Margrethe Karoline Rasmussen.
Bosat: Tvedgård, Tved pr. Kolding.
E.H.S. gik i Kolding højere almen skole, lærte landbrug hjemme og var desuden elev på bl.a. Hindsgavl avlsgård ved Middelfart, bestyrede 1919-

1953 fødegården for moderen og overtog den derpå. I årenes løb er det meste af gårdens areal blevet udstykket til byggegrunde, således at der nu kun er ca. 15 tdr. land ager samt en lille eng og en mindre skov tilbage. - E.H.S. var med ved oprettelsen af vandværket, i 25 år medlem af bestyrelsen for sygekassen samt en tid medlem af Vejle amts rekylkorps.

M.K.H. gik i Tillitse skole og havde derefter plads ved husgerning forskellige steder, bl.a. i København.

a. Kirsten Schou, født d. 4. februar 1932 i Tvedgård, Dalby, gift d. 27. december 1952 i Dalby med Henrik Christian Vilhelm Kjeldsen, fisker, født d. 4. april 1927 i Skanderborg, søn af kontorchef Lars Keller Holst Kjeldsen og hustru Anna Louise de fine Licht.
Bosat: Tvedgård, Tved pr. Kolding.

K.S. gik i skole i Dalby og tog 1947 realeksamen fra Kolding private realskole, havde 1948 plads i huset i Skotland og blev kontoruddannet i Kolding. - K.S. er medlem af menighedsrådet.

H.C.V.K. gik i Skanderborg private realskole, Viborg katedralskole samt en tid under anden verdenskrig i en midlertidig dansk skole i Sverige, blev her medlem af Den danske brigade og kom med denne hjem d. 5. maj 1945, bestod 1947 præliminæreksamen fra kursus i Viborg, lærte derpå landbrug, besøgte 1951-1952 Asmildkloster landbrugsskole, drev en tid en gård i Vangså i Vang, var i 2 år gravemester og fiskede 1958-1970 fra Esbjerg.

1) Johanne Charlotte Schou Kjeldsen, født d. 23. oktober 1953 i Vang.
2) Anna Elisabeth Schou Kjeldsen, født d. 4. august 1955 i Vang.
3) Lars Erik Kjeld Schou Kjeldsen, født d. 26. maj 1957 i Dalby.
4) Marie Kirstine Kjeldsen, født d. 2. januar 1961 i Dalby.
5) Mette Margrethe Kjeldsen, født d. 2. januar 1961 i Dalby.

3. Mads Findsen Schou, født d. 3. august 1896 i Tvedgård, Dalby, død d. 20. februar 1898 samme sted.

4. Valdemar Findsen Schou, proprietær, født d. 5. januar 1899 i Tvedgård, Dalby, gift d. 4. september 1925 i Gl. Haderslev med Kjestine Fuglsang, født d. 14. februar 1904 i Mariegård, Gl. Haderslev, datter af proprietær Jens Jensen Fuglsang og hustru Anne Luise Kongsted.
Bosat: Mariegård, Laurids Skaus gade, Haderslev.

V.F.S. gik i Dalby skole og Kolding højere almen skole, blev som 15-årig forstelev på hovedgården Fussingø ved Randers, var senere landvæsenselev på hovedgårdene Tybrind og Wedellsborg på Fyn, virkede en tid

som underforvalter på Stensgård ved Nakskov og som forvalter på Domæne i Ejsbøl ved Haderslev, overtog 1931 hustruens fødegård Mariegård, der er på 130 ha, og købte 1967 tillige den 100 tdr. land store Kjestrupgård i Hoptrup.

K.F. gik i Augusta Viktoria schule i Haderslev (tysk pigeskole), lærte kjolesyning samt finere håndarbejde, var 1923 elev på Erritsøhus husholdningsskole ved Fredericia, kom derefter hjem som kokkepige og overtog ved moderens død 1925 styret af hele husholdningen på Mariegård.

a. Anne-Luise Fuglsang Schou, født d. 28. september 1929 i Mariegård, Gl. Haderslev, gift d. 24. juni 1949 i Gl. Haderslev med Niels Kjeld Nørgaard, oberstløjtnant, født d. 27. december 1923 i Vennebjerg, søn af lærer Niels Christensen Nørgaard og hustru Maren Tværmoes Jensen.

Bosat: Heimdalsvej 25, Haderslev.

1) Hanne Fuglsang Nørgaard, husassistent, født d. 10. april 1950 i Mariegård, Gl. Haderslev.

2) Dorte Fuglsang Nørgaard, studerende, født d. 18. september 1952 i Mariegård..

5. Gudrun Elisabeth Findsen Schou, husbestyrerinde, født d. 27. oktober 1902 i Tvedgård, Dalby.

Bosat: Tvedgård, Tved pr. Kolding.

G.E.F.S. gik i skole i Dalby og Kolding, lærte derpå husgerning, hovedsagelig hjemme, besøgte Sorø husholdningsskole og har fra 1935 styret hus for broderen Erik.

F. Nis Peter Schou, trævarefabrikant, direktør, født d. 24. marts 1866 i Tvedgård, Dalby, død d. 28. februar 1929 i Hinnerup, begravet i Randers, gift med Christine Jacobsen, født d. 16. februar 1850 i Dalsgård, Vive, død 1926, begravet i Randers, datter af proprietær Peiter Jacobsen og hustru Mette Jensdatter. - C.J. var gift første gang med proprietær Rasmus Faurschou, født d. 20. april 1850 i Frederikkesminde, Dråby, død d. 6. oktober 1883 i Skibby, Harlev. I dette ægteskab var børnene: Peter Jacobsen Faurskov, Margrethe Faurschou, Jens Lassen Faurschou, Else Faurschou og Rasmus Faurschou.

Bosat: Randers.

N.P.S. kom som bestyrer til Skibbygård i Harlev og overtog den ved giftermålet, drev den indtil 1906, startede en trævarefabrik i Hinnerup, afhændede senere denne til stedsønnen, Rasmus Faurschou, flyttede derpå til Randers og virkede her som direktør for De forenede træskofabriker.

II. Bertel Hansen Schou

gårdejer, født d. 16. februar 1831 i Skartved, Sdr. Bjert, død d. 17. december 1918 i Overgård, Vejlby, gift d. 5. juli 1862 i Vejlby med Maren Thomasdatter Ousen, født d. 25. december 1837 i Overgård, Vejlby, død d. 7. februar 1874 samme sted, datter af gårdejer Thomas Nielsen Ousen og hustru Maren Hansdatter (Brems).

Bosat: Overgård, Vejlby pr. Fredericia.

B.H.S. var en tid gæstgiver i Kolding, havde nogle år gården Bøgeskov på Starup mark, overtog 1867 hustruens fødegård, Overgård i Vejlby, drev denne indtil 1908 og afhændede den derpå til datteren og svigersønnen, Johanne og Jens Sørensen Sterndorff, som havde boet på gården siden 1895.

A. Johanne Schou, født d. 24. februar 1866 i Bøgeskov på Starup mark, Ø. Starup, død d. 19. februar 1919 i Overgård, Vejlby, gift d. 2. juni 1892 i Vejlby med Jens Sørensen Sterndorff, gårdejer, født d. 5. september 1859 i Agerskov, død d. 24. marts 1940 i Overgård, Vejlby, søn af gårdejer Søren Sørensen Sterndorff og hustru Ingeborg Marie Bærendt.

   Bosat: Overgård, Vejlby pr. Fredericia.

   J.S. gik i skole i Vejlby, lærte husgerning på en gård i Skærup, besøgte senere Vinding højskole og styrede en tid hus for faderen.

   J.S.S. rejste til Danmark for at undgå at blive tysk soldat, aftjente derpå sin værnepligt i Odense, lærte som mejerist på andelsmejeriet Kildevæld i Højrup, Herslev, fik derefter plads på mejeriet i Egum, dette blev ca. 1895 flyttet til Fredericia, kom da til Overgård i Vejlby og hjalp her med driften af gården, som han så overtog 1908; drev gården indtil 1926 og afhændede den derpå til sønnen Bertel.

   1. Søren Sørensen Sterndorff, gårdejer og sognefoged, dannebrogsmand, født d. 2. april 1893 på mejeriet i Egum, Ullerup, død d. 6. maj 1965 i Kringsminde, Vejlby, gift d. 25. april 1917 i Fredericia med Sørine Abrahamine Kring, født d. 8. juni 1893 i Egum, død d. 26. september 1970 i Kringsminde, datter af gårdejer Jens Abrahamsen Kring og hustru Ane Marie Christensen.

      Bosat: Kringsminde, Egeskov pr. Fredericia.

      S.S.S. gik i Egeskov skole, blev uddannet ved landbruget, hovedsagelig hjemme, besøgte Ollerup folkehøjskole, overtog ved giftermålet svigerfaderens gård, Kringsminde, der da var på 108 tdr. land, frasolgte 1918 16 tdr. land skov og 1950 6 tdr. land ager og bortforpagtede i 1951 går-

den til sønnen Johannes. - S.S.S. virkede i ca. 35 år som sognefoged og blev i 1963 dekoreret med dannebrogsordenen.

S.A.K. gik i Egum skole, lærte husgerning hjemme og besøgte Roskilde højskole.

a. Jens Kring Sterndorff, repræsentant, født d. 4. februar 1918 i Kringsminde, Vejlby, gift d. 9. december 1944 i Vejlby med Marie Andersen, taxivognmand, født d. 20. februar 1919 i Sandvadgård i Ødis kroge, Ødis, datter af gårdejer Anders Andersen og hustru Margrethe Hedevig Pedersen.

Bosat: Treldevej 117, Fredericia.

1) Jonna Elisabeth Sterndorff, født d. 19. juli 1949 i Fredericia.

2) Aage Sterndorff, født d. 30. april 1955 i Fredericia.

b. Johannes Kring Sterndorff, forpagter, født d. 12. april 1920 i Kringsminde, Vejlby, gift d. 11. august 1951 i Sønderholm med Inger Larsen, født d. 22. januar 1928 i Godrim på Tostrup mark, Sønderholm, datter af gårdejer Jens Larsen (Munk) og hustru Martine Bertelsen.

Bosat: Kringsminde, Egeskov pr. Fredericia.

J.K.S. gik i Egeskov skole, blev uddannet ved landbruget hjemme og havde desuden i 1½ år plads i Eltang, fik i 1951 fødegården, Kringsminde i forpagtning, og har siden drevet denne.

I.L. gik i skole i Tostrup og Sønderholm og havde derefter plads ved husgerning forskellige steder, bl.a. på Kringsminde.

1) Marie Larsen Sterndorff, født d. 27. april 1955 i Kringsminde, Vejlby.

2) Søren Larsen Sterndorff, født d. 5. september 1963 i Kringsminde.

c. Aksel Kring Sterndorff, ejendomshandler, født d. 12. juni 1925 i Kringsminde, Vejlby, gift d. 8. maj 1950 i Fredericia med Grethe Honoré, taxivognmand, født d. 10. juli 1929 i Fredericia, datter af avlsbruger Henrik Christian Honoré og hustru Jenny Helen Bennedsen. død 1975

Bosat: Erritsø bygade 63, Erritsø pr. Fredericia.

A.K.S. gik i Egeskov skole, lærte landbrug hjemme og på Fyn, aftjente 1947-1948 sin værnepligt i Høvelte og på Bornholm, købte ved giftermålet gården Thorshøj i Gårslev på 20 tdr. land, solgte den efter 9 års forløb, overtog derefter den 47 tdr. land store gård, Stenkærgård, ligeledes i Gårslev, drev denne indtil 1966 og har siden virket som ejendomshandler.

G.H. gik i skole i Fredericia, havde derpå plads ved husgerning, dels hjemme og dels ude, var 1947 elev på Vejle husholdningsskole og driver nu egen taxivognmandsforretning.

1) Jan Sterndorff, mekaniker, født d. 6. april 1951 i Thorshøj, Gårslev.

2) Lene Honoré Sterndorff, født d. 21. september 1954 i Thorshøj.

3) Ole Sterndorff, født d. 22. oktober 1959 i Gårslev. død 2015.

2. Maren Sørine Sterndorff, født d. 13. februar 1895 på mejeriet i Egum, Ullerup, gift d. 15. august 1922 i Fredericia med Anders Henry Hansen, gårdejer, født d. 9. juli 1895 i Skyttestøn, Fanefjord, søn af gårdejer Jens Hansen og hustru Annette Kirstine Andersen.

Bosat: Damsgård, Højrup pr. Fredericia.

M.S.S. gik i Egeskov skole, lærte husgerning hjemme og var 1915 elev på Ollerup folkehøjskole. - M.S.S. har været medlem af bestyrelsen for grænseforeningen og af sygeplejeforeningen, medlem af menighedsrådet, forældrerådet samt værgerådet.

A.H.H. gik i Tostenæs skole, blev uddannet ved landbruget og havde plads ved dette på Sjælland, Falster og i Jylland, besøgte 1916 Roskilde højskole, overtog ved giftermålet gården Damsgård i Højrup, drev denne indtil 1959, bortforpagtede den da til sønnen Tage og afhændede den til ham i 1969. - A.H.H. har været medlem af sognerådet, kirkeværge, formand for gødningsforeningen i Kolding samt stævningsmand.

a. Ingrid Sterndorff Hansen, navneændring 1942 fra Ingrid Hansen, overlærer, født d. 2. juni 1923 i Damsgård i Højrup, Herslev.

Bosat: Kløvervej 64 c, Haderslev. død 21/10 - 2012, Haderslev

I.S.H. gik i Højrup skole, besøgte 1941 Ryslinge højskole, vinteren 1943-1944 Klejsgård husholdningsskole, Strib, samt vinteren 1946-1947 Grebbestad folkehøjskole, Sverige, dimitteredes 1953 fra Haderslev statsseminarium og har siden haft ansættelse ved seminariets øvelsesskole, nu som overlærer.

b. Jens Sterndorff Hansen, gårdejer, født d. 4. juli 1924 i Damsgård i Højrup, Herslev, gift d. 23. september 1952 i Vejle med Esther Ninna Jacobsen, født d. 17. maj 1929 i Frydendal på Vejle søndermark, Vejle, datter af gårdejer Jens Jacobsen og hustru Jenny Nielsine Buch. død 27/12 - T.C.

Bosat: Bakkegård, Tolstrup pr. Fredericia.

J.S.H. gik i Højrup skole, lærte landbrug hjemme, besøgte 1946 Vallekilde højskole, havde derefter plads på Møn samt hos statsminister

Knud Kristensen, Biviumgård ved Humlebæk, afbrudt af et ophold på Ladelund landbrugsskole 1948-1949, købte 1952 Bakkegård i Tolstrup, der da var på 40 tdr. land, har senere tilkøbt 5 tdr. land samt forpagtet en del. - J.S.H. var i 12 år medlem af bestyrelsen for landboforeningen.

E.N.J. gik i Søndermarksskolen i Vejle, lærte derpå husgerning, var 1949 elev på Vallekilde højskole, havde et halvt års ophold i England og besøgte 1951 Klejsgård husholdningsskole, Strib.

1) Jenny Sterndorff Hansen, født d. 16. august 1953 i Bakkegård i Tolstrup, Herslev.

2) Anders Sterndorff Hansen, født d. 23. september 1955 i Bakkegård. c 2

3) Tove Sterndorff Hansen, født d. 2. juni 1963 i Fredericia.

c. *Johanne Sterndorff Hansen, født d. 27. februar 1926 i Damsgård i Højrup, Herslev, gift d. 30. juni 1951 i Herslev med Søren Christensen, gårdejer, født d. 8. juni 1924 i Skovly på Herslev fælled, Herslev, søn af gårdejer Kristian Nielsen Kristensen og hustru Karoline Sørensen.*

Bosat: Dybdalsgård, Gårslev pr. Børkop.

J.S.H. gik i Højrup skole, lærte derpå husgerning, havde en tid plads som husjomfru på St. Ladegård ved Sorø, besøgte 1945 Vallekilde højskole og havde vinteren 1946-1947 et ophold på Klejsgård husholdningsskole, Strib. - J.S.H. har været medlem af menighedsrådet.

S.C. gik i Herslev skole, blev uddannet ved landbruget, besøgte vinteren 1947-1948 Askov udvidede folkehøjskole og senere Borris landbrugsskole, overtog ved giftermålet fødegården, Skovly på 18 tdr. land, afhændede den 1963, men havde i 1962 købt Dybdalsgård i Gårslev, der er på 32 tdr. land, og har desuden forpagtet en naboejendom på 12 tdr. land. - S.C. er vurderingsmand til ejendomsskyld.

1) Kirsten Sterndorff Christensen, født d. 16. april 1952 i Skovly på Herslev fælled, Herslev.

2) Margit Sterndorff Christensen, født d. 23. maj 1956 i Skovly.

3) Else Sterndorff Christensen, født d. 16. august 1965 i Dybdalsgård, Gårslev.

d. *Tage Sterndorff Hansen, gårdejer, født d. 15. december 1930 i Damsgård i Højrup, Herslev, gift d. 23. august 1959 i Rødding med Kirsten Jeppesen, født d. 27. februar 1936 i Breum, Grinderslev, datter af gårdejer Marinus Jeppesen og hustru Karen Knudsen Christiansen.*

Bosat: Damsgård, Højrup pr. Fredericia.

T.S.H. gik i Højrup skole og var 1946 elev på Skanderup ungdomsskole, blev uddannet ved landbruget, besøgte vinteren 1948-1949 Vallekilde højskole, var derpå elev på Askov forsøgsstation, aftjente 1950-1951 sin værnepligt i Fredericia, havde 1953-1954 et ophold på Korinth landbrugsskole, fik 1959 sin fødegård, Damsgård i forpagtning, og overtog den i 1969.

K.J. gik i Breum skole samt Rødding friskole, lærte derpå husgerning og havde plads herved indtil sit giftermål, bl.a. i Sdr. Vilstrup.

1) Torben Sterndorff Hansen, født d. 29. juli 1960 i Damsgård i Højrup, Herslev.

2) Sten Sterndorff Hansen, født d. 19. august 1963 i Damsgård.

3) Birgitte Sterndorff Hansen, født d. 15. oktober 1967 i Damsgård.

e. Ellen Sterndorff Hansen, afdelingssygeplejerske, født d. 12. januar 1933 i Damsgård i Højrup, Herslev.

Bosat: Olaf Kyrresgate 8, Trondheim, Norge. død 28/4-198

3. Ingeborg Marie Sterndorff, født d. 5. juli 1896 i Overgård, Vejlby, gift d. 20. marts 1926 i Vejlby med Niels Christian Andersen, gårdejer, født d. 28. november 1900 i Koldgård, Kornum, søn af gårdejer Kristen Andersen og hustru Jensine Kristensen. død 14/5-1980 bg Frørup

Bosat: Frørup østermark pr. Christiansfeld.

I.M.S. gik i Egeskov skole, lærte husgerning hjemme og var sommeren 1918 elev på Vallekilde højskole.

N.C.A. gik i Kornum skole, blev uddannet ved landbruget, dels hjemme og dels ude, bl.a. på Sjælland og Fyn, købte ved giftermålet en 28½ td. land stor gård i Grønninghoved, havde den i ca. 2 år, flyttede da til Hejls, virkede her 1 år som fodermester, 5 år som daglejer samt flere år i statsskoven, købte 1949 sin nuhavende ejendom, der er på 8 tdr. land, og har nu bortforpagtet jorden. - N.K.A. var i ca. 10 år medlem af bestyrelsen for sygekassen i Hejls samt 1939-1942 formand for socialdemokratisk vælgerforening samme sted.

a. Johannes Sterndorff Andersen, specialarbejder, født d. 7. september 1930 i Hejls, gift d. 14. oktober 1951 i Ø. Starup med Rosa Kirstine Petersen, født d. 30. maj 1929 i Nebel, V. Nebel. Ægteskabet opløst 1960.

Bosat: Louisegade 18, Augustenborg.

J.S.A. gik i skole i Hejls, arbejdede nogle år ved landbruget, var en tid beskæftiget på en betonvarefabrik ved Kolding samt en tid i

Sverige, bosatte sig 1959 i Augustenborg og har siden arbejdet ved forskelligt, bl.a. på Danfoss A/S, Nordborg, samt som murerarbejdsmand; har taget kurser på specialarbejderskolen i Åbenrå samt bestået kloakmestereksamen.

1) Tommy Egon Andersen, født d. 7. januar 1951 i Bjerndrup.

b. Elna Sterndorff Andersen, husassistent, født d. 16. maj 1932 i Hejls. Bosat: Frørup østermark pr. Christiansfeld. død 3/1- 1991, Frørup
E.S.A. gik i skole i Hejls og har siden været beskæftiget ved husgerning hjemme.

4. Bertel Sørensen Sterndorff, gårdejer, født d. 11. april 1898 i Overgård, Vejlby, død d. 6. november 1960 på sygehuset i Fredericia, begravet i Vejlby, gift første gang d. 15. oktober 1926 i Mesinge med Laura Catrine Sofie Andreasen, født d. 16. marts 1903 i Mesinge, død d. 6. december 1941 på Skt. Josephs hospital i Fredericia, datter af gårdbestyrer Henrik Jansen Andreasen og hustru Anna Kirstine Thomsen, gift anden gang d. 25. juli 1951 i Lumby med Margrethe Hansine Jørgensen, født d. 2. april 1914 i Lumby, datter af møllebygger Lars Jørgensen og hustru Dorthea Andersen. - M.H.J. blev gift anden gang med J. Vagn Christiansen, gårdejer og sognefoged.
Bosat: Grantoftegård, Ulse-Olstrup pr. Haslev.
B.S.S. gik i Egeskov skole, blev uddannet ved landbruget hjemme, aftjente sin værnepligt ved Dragørfortet, besøgte Vallekilde højskole, overtog 1926 fødegården, Overgård i Vejlby, og drev denne indtil sin død. Hustruen afhændede gården kort efter. - B.S.S. har bl.a. været medlem af sognerådet.
L.C.S.A. havde plads ved husgerning, bl.a. hos sin tilkommende svigerfar og derefter hos svogeren Søren Sørensen Sterndorff på Kringsminde i Egeskov.
M.H.J. gik i Lumby skole, havde en tid plads i huset, arbejdede senere på en systue, besøgte en tilskærerskole i København og virkede som direktrice i Esbjerg samt på Mogens Clausens kjolefabrik i Odense.
Heker
- 2009 a. Hanne Sterndorff Christiansen, født d. 30. juli 1952 i Fredericia.
vard b. Dorthe Sterndorff Christiansen, født d. 26. februar 1954 i Fredericia.

B. Hans Bertelsen Schou, født d. 10. november 1867 i Overgård, Vejlby, død d. 19. januar 1870 samme sted.

C. Thomas Ousen Schou, født d. 7. maj 1870 i Overgård, Vejlby, død d. 30. au-

gust 1872 samme sted.

D. Maren Schou, født d. 22. juni 1872 i Overgård, Vejlby, død d. 2. juli 1951 i Trelde, Vejlby, gift d. 25. juni 1895 i Vejlby med Jørgen Sørensen Aamand, navneændring 1890 fra Jørgen Sørensen Oeman, gårdejer, født d. 22. maj 1867 i Virkelyst i Trelde, Vejlby, død d. 11. december 1955 i Vejlby, søn af gårdejer Søren Jørgensen Oeman og hustru Karen Rasmussen.
Bosat: Virkelyst, Trelde pr. Fredericia.
M.S. havde plads ved husgerning, bl.a. hos gårdejer Rasmussen i Rørt ved Odder, og besøgte 1891 Ryslinge højskole.
J.S.Aa. blev efter at have taget præliminæreksamen uddannet ved landbruget, overtog 1895 sin fødegård, Virkelyst, der er på 108 tdr. land, drev denne i en lang årrække og afhændede den derpå til sønnen Gunnar.

1. Søren Jørgensen Aamand, gårdejer, født d. 29. juni 1896 i Virkelyst i Trelde, Vejlby, død d. 8. april 1970 i Elkærhus, Ø. Starup, gift d. 16. oktober 1923 i Vejlby med Bertha Laugesen, født d. 23. januar 1897 i Trelde, datter af gårdejer Jens Peter Laugesen og hustru Dorthea Jensen.
Bosat: Elkærhus, Ø. Starup pr. Gravens.
S.J.Aa. gik i Trelde skole og var elev på Hejls efterskole, blev uddannet ved landbruget, dels hjemme og dels ude, aftjente 1917-1918 sin værnepligt i Holbæk, besøgte Malling landbrugsskole, købte ved giftermålet den 72 tdr. land store Elkærgård i Ø. Starup, frasolgte senere 2 tdr. land jord til sønnen Holger og afhændede i 1962 gården til sønnen Jørgen. - S.J.Aa. har været medlem af menighedsrådet samt af bestyrelsen for mejeriet.
B.L. gik ligeledes i Trelde skole, lærte husgerning hjemme og besøgte 1917 Ollerup folkehøjskole.

a. Dorthea Laugesen Aamand, født d. 28. december 1924 i Elkærgård, Ø. Starup, gift d. 12. maj 1956 i Ø. Starup med Karl Høgsberg, gårdejer, født d. 31. juli 1919 i Ulfborg, søn af gårdejer Peder Høgsberg og hustru Marie Bak. d. 12/6 - 1976
Bosat: Høgsbjerg, Ulfborg.
1) Peder Høgsberg, født d. 23. juni 1957 på sygehuset i Holstebro.
2) Søren ~~Bak~~ Bach Høgsberg, født d. 10. december 1958 i Ulfborg.
3) Christian Høgsberg, født d. 7. oktober 1960 på sygehuset i Holstebro.

b. Erik Laugesen Aamand, præstegårdsforpagter, født d. 3. januar 1927 i Elkærgård, Ø. Starup, gift d. 3. april 1956 i Ø. Starup med Karen

Elisabeth Hansen, født d. 4. maj 1929 i Ø. Starup, datter af Johannes Hansen og hustru Ingeborg Lysemose.
Bosat: Højen pr. Vejle.
1) Ingeborg Aamand, født d. 8. september 1957.
2) Søren Aamand, født d. 1. december 1959.
3) Ellen Aamand, født d. 5. november 1964.
4) Marianne Aamand, født d. 19. marts 1968.

c. *Holger Laugesen Aamand, gartner, født d. 1. april 1928 i Elkærgård, Ø. Starup, død d. 10. august 1966 i Stubdrup, Højen, begravet i Ø. Starup, gift d. 19. april 1958 i Ø. Starup med Gerda Damgaard, født d. 6. februar 1934 i Folding, datter af husmand Arnold Damgaard og hustru Dagmar Andreasen.*
Bosat: Moltevej 11, Vejle.
H.L.Aa. fik 2 tdr. land jord udstykket fra fødegården, oprettede her et gartneri, købte senere 3 tdr. land jord af broderen Jørgen, ligeledes udstykket fra fødegården, og drev gartneri her indtil sin død, hvorefter hustruen solgte det til fremmede.
1) Benny Aamand, født d. 18. august 1959 i Ø. Starup.
2) Flemming Aamand, født d. 2. februar 1961 i Ø. Starup.
3) Birgit Aamand, født d. 5. november 1964 i Ø. Starup.

d. *Ellen Laugesen Aamand, lærer, født d. 19. september 1929 i Elkærgård, Ø. Starup, gift d. 14. september 1968 i Esbjerg med Toralf Vehus, lærer.*
Bosat: Ballumvej 71, Højer.

e. *Gudrun Laugesen Aamand, lærer, født d. 25. januar 1932 i Elkærgård, Ø. Starup, gift d. 27. juli 1954 i Ø. Starup med Jørgen Phillipsen, overlærer.*
Bosat: Sønderbakken 25, Esbjerg.
1) Poul Phillipsen, født d. 23. maj 1955 i Esbjerg.
2) Dorthe Phillipsen, født d. 19. juni 1957 i Esbjerg.
3) Bent Phillipsen, født d. 5. februar 1959 i Esbjerg.

f. Jørgen Aamand, gårdejer, født d. 25. august 1934 i Elkærgård, Ø. Starup, gift d. 14. oktober 1962 i Guldager med Esther Andersen, født d. 13. juni 1938 i Guldager, datter af gårdejer Anders Christian Andersen og hustru Emma Jensen.

Bosat: Elkærgård, Ø. Starup pr. Gravens.

J.Aa. gik i Fredsted skole og var vinteren 1949-1950 elev på Skanderup ungdomsskole, lærte landbrug hjemme samt på Fyn, aftjente 1954-1956 sin værnepligt ved livgarden, besøgte vinteren 1956-1957 gymnastikhøjskolen ved Viborg, ledede den følgende vinter gymnastikken på Halvorsminde efterskole, havde 1958-1959 et ophold på Kjærgård landbrugsskole og overtog i 1962 sin fødegård.

E.A. gik i Sædding skole, havde derefter plads ved husgerning, var 1957 i 3 måneder elev på idrætshøjskolen i Sønderborg og har i flere år virket som gymnastikleder.

1) Lisbeth Aamand, født d. 21. oktober 1964 i Elkærgård, Ø. Starup.

2) Merete Aamand, født d. 28. januar 1968 i Elkærgård.

3) Anders Aamand, født d. 9. februar 1970 i Elkærgård.

2. Karen Marie Aamand, født d. 6. december 1897 i Virkelyst i Trelde, Vejlby, gift d. 10. august 1934 i Vejlby med Hans Hjerrild Møller, vognmand, født d. 18. august 1908 på Stouby mark, Stouby, søn af gårdejer Peder Jensen Møller og hustru Christiane Pedersen Hjerrild. Gravsted d 13/9.1

Bosat: Stouby.

K.M.Aa. gik i skole i Trelde, tog 1923 eksamen fra Statens seminarium for småbørnslærerinder i Vejle og virkede fra 1925 til 1966 ved Stouby skole.

H.H.M. gik i Gammelby skole, besøgte Vrigsted efterskole, blev uddannet ved landbruget og har siden sit giftermål drevet egen vognmandsforretning. død 21/1

a. Jørgen Aamand Hjerrild Møller, vognmand, født d. 6. august 1935 i Stouby, gift d. 18. oktober 1963 i Stouby med Kaja Elisa Andersen, født d. 13. juni 1936 i Hammer.

Bosat: Belle pr. Stouby.

1) Hans Hjerrild Møller, født d. 30. maj 1964.

2) Lis Aamand Møller, født d. 20. oktober 1965.

3) Ulla Hjerrild Møller, født d. 15. september 1966.

3. Karen Johanne Aamand, født d. 7. juni 1899 i Virkelyst i Trelde, Vejlby, gift d. 22. maj 1931 i Vejlby med Lars Peter Carlsen, centralbestyrer og vognmand, født d. 6. oktober 1879 i Rodsted, Sønderup, død d. 22. juli

1962 i Bælum, søn af snedker Kristen Karlsen og hustru Karen Marie Jensen. - L.P.C. havde i sit første ægteskab børnene: Kristen, Ella og Gerda.

Bosat: Lindely, Bælum.

K.J.Aa. gik i Trelde skole, var beskæftiget ved husgerning, dels hjemme og dels ude, besøgte 1919 Ryslinge højskole, tog 1930 eksamen som sygeplejerske i Vejle, virkede derefter som menighedssygeplejerske i Bælum indtil sit giftermål og passede derpå Bælum central.

L.P.C. havde som yngre et par landejendomme og virkede tillige som snedker og slagter, drev senere vognmandsforretning og var fra 1927-1959 tillige bestyrer af Bælum central.

a. Helga Aamand Carlsen, født d. 21. september 1933 i Bælum, gift d. 2. juli 1955 i Viborg med Christian Smidt-Jensen, fiskehandler, født d. 4. juli 1920 i Viborg, søn af Niels Chr. Smidt-Jensen og hustru Hansine Katrine Løkkegaard.

Bosat: Skivevej 24, Viborg.

H.Aa.C. tog 1947 realeksamen, var 1948 elev på Skanderup ungdomsskole og blev derefter uddannet som ekspeditrice inden for manufakturbranchen i Bælum.

1) Inge Løkkegaard Smidt-Jensen, født d. 7. juni 1956.

2) Peter Smidt-Jensen, født d. 23. juli 1958.

4. Sigrid Magdalene Aamand, sygeplejerske, født d. 19. september 1900 i Virkelyst i Trelde, Vejlby.

Bosat: Havepladsvej 160, Fredericia.

S.M.Aa. var 1 sommer og 2 vintre elev på Askov folkehøjskole, blev uddannet som sygeplejerske på Rigshospitalet i København, virkede en tid som menighedssygeplejerske nær Køge samt i Viuf, kom 1937 til rekreationshjemmet Trelde Sande og virkede her til 1963.

5. Helga Margrethe Aamand, sygehjælper, født d. 2. januar 1902 i Virkelyst i Trelde, Vejlby.

Bosat: Havepladsvej 162, Fredericia.

H.M.Aa. var sommeren 1925 elev på Askov folkehøjskole, opholdt sig hjemme på fødegården Virkelyst til 1939, virkede en tid som husbestyrerinde hos gårdejer Peter Johansen From i Fjelstrup og dernæst hos lærer Bomholt i Odder, rejste 1944 til København, begyndte 1949 som hjemmehjælper og 1952 som sygehjælper på Blegdamshospitalet, virkede her til 1964 og flyttede så til Fredericia.

6. Bertel Jørgensen Aamand, gårdejer, født d. 19. juli 1903 i Virkelyst i

død 8/3-198

Trelde, Vejlby, gift d. 19. september 1931 i Vedsted med Maren Dorthea Hansen, født d. 4. september 1903 i Arnitlund, Vedsted, datter af husmand Gregers Hindrik Hansen og hustru Fredericke Margrethe Warncke.
Bosat: Rørkærgård, Egeskov pr. Fredericia.

B.J.Aa. gik i skole i Trelde og var 1918 elev på Hejls efterskole, blev uddannet ved landbruget, dels hjemme og dels ude, aftjente 1924-1926 sin værnepligt ved rytteriet i Århus, hjemsendtes som korporal, besøgte 1929-1930 Malling landbrugsskole, købte ved giftermålet en 30 tdr. land stor ejendom i Erritsø, havde denne til 1937 og overtog da sin nuhavende gård, Rørkærgård, der er på 50 tdr. land. Gården brændte i 1940, men blev derefter genopbygget. - B.J.Aa. har i mange år været medlem af sognerådet samt kirkeværge.

M.D.H. gik i Arnitlund skole, havde plads ved husgerning på hjemegnen og besøgte 1929 Ollerup folkehøjskole.

a. Elna Hansen Aamand, lærer, født d. 23. juni 1932 i Erritsø, gift d. 14. juli 1962 i Vejlby med Olav Dam, lærer, født d. 28. juli 1932 i Vamdrup.
   Bosat: Mindegade 2, Vamdrup.
   1) Lisbet Dam, født d. 26. april 1963.
   2) Henrik Dam, født d. 25. marts 1965.
   3) Charlotte Dam, født d. 30. april 1967.

b. Christian Hansen Aamand, traktorfører, født d. 9. februar 1934 i Erritsø, gift d. 22. juni 1957 i Vejlby med Rita Nørgaard Madsen, født d. 6. marts 1938 i Fredericia, datter af Ejnar Nørgaard Madsen og hustru Johanne Olesen.
   Bosat: Egeskov skovvej 10, Egeskov pr. Fredericia.
   1) Bent Aamand, født d. 18. juli 1958 i Lund, Sverige.
   2) Tommy Aamand, født d. 30. april 1960 i Malmö, Sverige.
   3) Peter Aamand, født d. 5. maj 1965 i Egeskov, Vejlby.

c. Gunnar Hansen Aamand, købmand, født d. 11. oktober 1935 i Erritsø, gift d. 24. oktober 1964 i Aller med Ellen Kathrine Andersen, født d. 23. februar 1940 i Aller, datter af landmand Jørgen William Andersen og hustru Kathrine Margrethe Schaar.
   Bosat: Ringgade 13, Magstrup pr. Simmersted.
   G.H.Aa. gik i skole i Egeskov og tog 1951 mellemskoleeksamen fra Fredericia realskole, blev 1955 udlært som kommis hos købmand J. Jørgensen, Magstrup, indkaldtes derpå til aftjening af sin værnepligt ved Odense kaserne, var senere på korporalskole i Sønderborg, sergentsko-

le i Helsingør og løjtnantskole på Gurrehus, Gurre, udnævntes 1960 til løjtnant, gjorde fra november 1960 til maj 1961 og november 1961 til maj 1962 tjeneste under FN i Gaza, udnævntes i januar 1963 til premierløjtnant og blev hjemsendt som officer af reserven, havde i oktober 1962 overtaget sin nuhavende købmandsforretning, Hoki i Magstrup, og driver denne sammen med hustruen.

E.K.A. gik i Aller skole, havde i 1½ år plads i en købmandsforretning i Aller og arbejdede derefter som husassistent, servitrice og ekspeditrice i bl.a. Sønderborg og Christiansfeld.

1) Carsten Georg Aamand, født d. 30. juli 1965 i Magstrup.

2) Jan Aamand, født d. 1. april 1968 i Magstrup.

d. Agnete Margrethe Aamand, tandlæge, født d. 30. april 1940 i Fredericia, gift d. 11. juli 1964 i Vejlby med Knud Knudsen, civilingeniør, født d. 12. august 1938 i Haderslev, søn af landmand Halvor Knudsen og hustru Maren Astrid Petersen.

Bosat: Skördevägen 12, Finspång, Sverige.

A.M.Aa. tog 1956 mellemskoleeksamen fra Fredericia private realskole, 1959 studentereksamen fra Fredericia gymnasium samt 1964 tandlægeeksamen fra Københavns tandlægehøjskole og har fra 1965 været ansat som tandlæge i Finspång i Sverige.

K.K. tog 1954 præliminæreksamen fra Børkop realskole og 1957 studentereksamen fra Fredericia gymnasium, dimitteredes 1963 som civilingeniør fra Den polytekniske læreanstalt, aftjente derpå sin værnepligt og har fra 1965 arbejdet i Sverige ved Stal-Laval Turbin A/B, Finspång.

1) Ole Knudsen, født d. 17. januar 1968 i Finspång, Sverige.

2) Jakob Knudsen, født d. 15. juni 1970 i Linköping, Sverige.

7. Gunnar Jørgensen Aamand, gårdejer, født d. 21. august 1904 i Virkelyst i Trelde, Vejlby, gift d. 19. maj 1939 i Ingslev med Margrethe Thomsen, født d. 14. september 1912 i Vejlby på Fyn, datter af alderdomshjemsbestyrer Mathias Thomsen og hustru Sørine Marie Larsen.

Bosat: Østerbyvej, Trelde pr. Fredericia.

G.J.Aa. gik i skole i Trelde, var 1920-1921 elev på Skanderup ungdomsskole, blev uddannet ved landbruget, hovedsagelig hjemme, aftjente 1926 sin værnepligt i Fredericia, besøgte 1930-1931 Ladelund landbrugsskole, overtog senere fødegården, Virkelyst, drev denne indtil 1969 og afhændede den derpå til sønnen. - G.J.Aa. var en tid medlem af sognerådet.

M.T. gik i Rorslev skole, havde derefter plads ved husgerning, bl.a. på

rekreationshjemmet Trelde Sande, og besøgte Danebod folkehøjskole. - M.T. har været medlem af skolekommissionen samt af menighedsrådet.

a. Gerda Aamand, født d. 29. april 1940 i Virkelyst i Trelde, Vejlby, gift d. 25. september 1965 i Vejlby med Arne Madsen, gårdejer, født d. 26. januar 1938 i Trans, søn af gårdejer Axel Bernhard Madsen og hustru Anna Margrethe Nielsen.
Bosat: Dybvad vestergård, Tofthøj pr. Gadbjerg.
1) Hanne Aamand Madsen, født d. 26. februar 1967 i Give.
2) John Aamand Madsen, født d. 4. februar 1970 i Give.

b. Jørgen Schou Aamand, gårdejer, født d. 18. marts 1944 i Virkelyst i Trelde, Vejlby, gift d. 26. juli 1969 i Krejbjerg med Jytte Møller, født d. 1. oktober 1943 i Krejbjerg, datter af Laurids Møller og hustru Karen.
Bosat: Virkelyst, Trelde pr. Fredericia.
J.S.Aa. blev uddannet ved landbruget og overtog 1969 fødegården.

8.) Anna Elisabeth Aamand, født d. 7. juli 1906 i Virkelyst i Trelde, Vejlby, gift d. 8. juni 1928 i Vejlby med Ejner Laugesen, gårdejer, født d. 25. maj 1898 i Trelde, søn af gårdejer Jens Peter Laugesen og hustru Dorthea Jensen.
Bosat: Østerbygård, Trelde pr. Fredericia.
A.E.Aa. gik i Trelde skole, havde derefter plads ved husgerning forskellige steder og var 1926 elev på Askov folkehøjskole.
E.L. gik ligeledes i Trelde skole, blev uddannet ved landbruget, bl.a. på Fyn, besøgte Ryslinge højskole, overtog 1926 efter faderen gården Johannesminde, købte 1946 tillige moderens fødegård, Østerbygård, og har senere afhændet Johannesminde til sønnen Jens Peter. - E.L. har bl.a. i 12 år været formand for sognerådet samt en tid medlem af skovdyrkerforeningen.

a. Jens Peter Laugesen, gårdejer, født d. 20. juni 1931 i Johannesminde i Trelde, Vejlby, gift d. 20. juli 1957 i Vejlby med Karen Blond Frank, født d. 23. februar 1938 i Stouby, datter af gårdejer Søren Frank og hustru Inger Blond.
Bosat: Johannesminde, Trelde pr. Fredericia.
1) Gitte Laugesen, født d. 3. marts 1958 på sygehuset i Fredericia.
2) Aksel Laugesen, født d. 4. maj 1960 på sygehuset i Fredericia.
3) Frank Laugesen, født d. 1. november 1962 på sygehuset i Fredericia, død d. 26. november 1965.
4) Jens Ejner Laugesen, født d. 11. juni 1964 på sygehuset i Frederi-

cia.

5) Søren Laugesen, født d. 3. januar 1966 på sygehuset i Fredericia.

6) Anna Laugesen, født d. 12. april 1967 på sygehuset i Fredericia.

b. Knud Laugesen, farmer, født d. 31. maj 1934 i Johannesminde i Trelde, Vejlby, gift d. 16. december 1961 i East London, South Africa med Patricia Isabella Haig, lærer, født d. 1. december 1936 i East London, datter af Albert James Haig og hustru Effie Elsara Augusta Monsson.
Adresse: P.O. Box 39, Mangula, Rhodesia, Afrika.
K.L. gik i skole i Trelde samt på Grove Rasmussens private realskole i Fredericia, var et par år beskæftiget på faderens gård, havde et halvt år ophold på gymnastikhøjskolen ved Viborg, virkede derefter 1 år som forvalter på Klostergården i Hejls, 1½ år i England, et halvt år i Minesota og 10 måneder i California, rejste derfra til Rhodesis, arbejdede først 4 år på en tobaksfarm, lejede så for 4 år en farm og har fra ca. 1969 været ejer af en farm på 2000 acres.
P.I.H. gik i East London Girls' Primary School og East London Girls' High School, immatrikuleredes 1953, studerede ved Rhodes University 1954-1958 og fik Bachelor of Arts degree samt et University Education diplom. Blev ansat som lærer ved Thornhill High School i Gwelo i det daværende Federation of Rhodesias og Nyasalands Ministry og Education, virkede her i 8 måneder, fik så ansættelse i the department of physical education ved University of Illinois i USA, opholdt sig her 1 år, fuldførte sin afhandling ved tilbagekomsten til Sydafrika og blev tildelt the degree i juni 1960. Virker nu som lærer ved Lord Malvern School i Salisbury.

1) Alan Laugesen, født d. 9. marts 1966 i Salisbury, Rhodesia.

2) Torben Roy Laugesen, født d. 8. december 1968 i Salisbury.

c. Kirsten Elisabeth Laugesen, sekretær, født d. 13. juni 1943 i Johannesminde i Trelde, Vejlby, gift d. 31. august 1968 i Fredericia med Knut Fjørtoft, ingeniør.
Bosat: Ekraveien 69, Röa, Oslo, Norge.

1) Karin Fjørtoft, født d. 2. oktober 1969.



II - Bertel Hansen Schou
Maren Thomasdatter Ousen



II A - Johanne Schou
Jens Sørensen Sterndorff



II D - Maren Schou
Jørgen Sørensen Aamand

(OP 81)

III. Maren Hansdatter Skov

født d. 1. marts 1842 i Skartved, Sdr. Bjert, død d. 23. juni 1941 i Kjeldsminde i Højrup, Lejrskov, gift d. 25. marts 1863 i Ø. Starup med Jens Jensen Ravn, gårdejer, født d. 17. marts 1836 i St. Toftvang i Fredsted, Ø. Starup, død d. 18. september 1926 i Kjeldsminde, søn af gårdejer Jens Nielsen Ravn og hustru Karen Sørensdatter.
Bosat: Stenhavegård, Højrup pr. Kolding, senere Kjeldsminde, Højrup.
M.H.S. styrede nogle år hus for faderen og havde en tid plads i Fredsted.
J.J.R. blev uddannet ved landbruget, overtog ved giftermålet Stenhavegård i Højrup og afhændede senere denne til sønnen. - J.J.R. var betroet flere lokale tillidshverv og var med ved oprettelsen af mejeriet samt medlem af bestyrelsen for dette.

A. *Jens Jensen Ravn, gårdejer, født d. 18. august 1865 i Stenhavegård i Højrup, Lejrskov, død d. 16. februar 1951 samme sted, gift d. 22. juni 1894 i Kolding med Mette Marie Ravn, født d. 21. marts 1869 i V. Nebel, død d. 31. juli 1921 i Stenhavegård, datter af gårdejer Peter Hansen Ravn og hustru Ane Hansen Roed.*
Bosat: Stenhavegård, Højrup pr. Kolding.
J.J.R. lærte landbrug, besøgte Ryslinge højskole og overtog senere fødegården. - J.J.R. har været medlem af sognerådet samt formand for Højrup-Ferup telefonselskab.
M.M.R. var elev på Ryslinge og Askov højskoler.

1. *Viggo Jensen Ravn, gårdejer, født d. 31. maj 1896 i Stenhavegård i Højrup, Lejrskov, død d. 9. december 1965 på sygehuset i Vejle, begravet i Lejrskov, gift d. 11. oktober 1918 i Seest med Kathrine Margrethe Esbensen, født d. 11. oktober 1893 i Andst, død d. 7. juli 1971 i Ejstrup, Harte, begravet i Lejrskov, datter af gårdejer Peter Esbensen og hustru Gjertrud Larsen.*
   Bosat: Ejstrup pr. Kolding.
   V.J.R. gik i Vrå skole og Ågård friskole, blev uddannet ved landbruget, besøgte Vinding højskole, aftjente sin værnepligt ved kystartilleriet og var under første verdenskrig indkaldt til sikringsstyrken, overtog hustruens barndomshjem, Vanggård i Vrannerup, havde denne til 1937, drev derefter forskellige ejendomme, sidst Kildevang i Ejstrup, solgte den 1959 og flyttede til Stubdrup.
   K.M.E. gik i skole i Andst, lærte derpå husgerning og besøgte Ryslinge

højskole; flyttede efter sin mands død til Ejstrup.

a. Metha Marie Ravn, født d. 21. februar 1922 i Vanggård i Vrannerup, Seest, gift d. 5. maj 1951 i Kolding med Richard Hymøller, frisørmester, født d. 13. januar 1919 i V. Snogbæk, Sottrup, søn af smedemester Fritz Hymøller og hustru Martha Albertine Griben.
Bosat: Ejstrup pr. Kolding.
M.M.R. gik i Vrannerup skole, blev uddannet ved husgerning og virkede senere som servitrice, bl.a. i Foldingbro, Rødding og Vejen.
R.H. gik i Snogbæk skole, blev uddannet som frisør i Sønderborg, virkede derefter som svend forskellige steder og har fra 1949 haft egen salon i Ejstrup.

1) Henning Ravn, tømrer, født d. 19. november 1945 i Ejstrup, Harte, gift d. 30. maj 1970 i Jordrup med Herdis Lorentsen, ekspeditrice, født d. 11. august 1948 i Jordrup, datter af rutebilejer Hans Peter Jakob Lorentsen og hustru Else Marie Nielsen.
Bosat: Jordrup.
H.R. blev 1964 udlært som tømrer, aftjente derpå sin værnepligt ved livgarden og har siden hjemsendelsen virket som svend i sin tidligere læreplads.
H.L. bestod den statskontrollerede prøve fra 9. klasse og blev derefter uddannet som ekspeditrice.

a) Helge Ravn, født d. 21. januar 1972 på sygehuset i Kolding.

b. Asta Ravn, født d. 23. oktober 1925 i Vanggård i Vrannerup, Seest, gift d. 16. september 1950 i Harte med Holger Sorgenfri Andersen, smedemester, født d. 15. juli 1923 i Eskelund, Brørup, søn af smedemester Kristen Andersen og hustru Maria Kristine (Sorgenfri) Ottosen.
Bosat: Eskelund pr. Brørup.
A.R. gik i skole i Vrannerup og Rødding, lærte derpå husgerning og havde senere plads som servitrice forskellige steder, bl.a. i Brørup.
H.S.A. gik i Eskelund skole, lærte smedefaget hos faderen og besøgte beslagskolen i København, gjorde under anden verdenskrig tjeneste som CBU'er, fik 1953 faderens forretning i forpagtning, købte den 1958 og driver foruden at passe denne autoforhandling.
1) Bent Sorgenfri Andersen, født d. 29. september 1955 i Brørup.
2) Aase Sorgenfri Andersen, født d. 3. april 1961 i Brørup.

c. Gerda Ravn, født d. 13. april 1931 i Vanggård i Vrannerup, Seest, gift d. 21. marts 1962 i Kolding med Otto Strandby Lindskov, murer, født d. 21. marts 1933 i Frederikshøj, Taps, søn af arbejdsmand Ma-

højskole; flyttede efter sin mands død til Ejstrup.

a. *Metha Marie Ravn, født d. 21. februar 1922 i Vanggård i Vrannerup, Seest, gift d. 5. maj 1951 i Kolding med Richard Hymøller, frisørmester, født d. 13. januar 1919 i V. Snogbæk, Sottrup, søn af smedemester Fritz Hymøller og hustru Martha Albertine Griben.*
Bosat: Ejstrup pr. Kolding.
M.M.R. gik i Vrannerup skole, blev uddannet ved husgerning og virkede senere som servitrice, bl.a. i Foldingbro, Rødding og Vejen.
R.H. gik i Snogbæk skole, blev uddannet som frisør i Sønderborg, virkede derefter som svend forskellige steder og har fra 1949 haft egen salon i Ejstrup.

1) *Henning Ravn, tømrer, født d. 19. november 1945 i Ejstrup, Harte, gift d. 30. maj 1970 i Jordrup med Herdis Lorentsen, ekspeditrice, født d. 11. august 1948 i Jordrup, datter af rutebilejer Hans Peter Jakob Lorentsen og hustru Else Marie Nielsen.*
Bosat: Jordrup.
H.R. blev 1964 udlært som tømrer, aftjente derpå sin værnepligt ved livgarden og har siden hjemsendelsen virket som svend i sin tidligere læreplads.
H.L. bestod den statskontrollerede prøve fra 9. klasse og blev derefter uddannet som ekspeditrice.
a) Helge Ravn, født d. 21. januar 1972 på sygehuset i Kolding.

b. *Asta Ravn, født d. 23. oktober 1925 i Vanggård i Vrannerup, Seest, gift d. 16. september 1950 i Harte med Holger Sorgenfri Andersen, smedemester, født d. 15. juli 1923 i Eskelund, Brørup, søn af smedemester Kristen Andersen og hustru Maria Kristine (Sorgenfri) Ottosen.*
Bosat: Eskelund pr. Brørup.
A.R. gik i skole i Vrannerup og Rødding, lærte derpå husgerning og havde senere plads som servitrice forskellige steder, bl.a. i Brørup.
H.S.A. gik i Eskelund skole, lærte smedefaget hos faderen og besøgte beslagskolen i København, gjorde under anden verdenskrig tjeneste som CBU'er, fik 1953 faderens forretning i forpagtning, købte den 1958 og driver foruden at passe denne autoforhandling.
1) Bent Sorgenfri Andersen, født d. 29. september 1955 i Brørup.
2) Aase Sorgenfri Andersen, født d. 3. april 1961 i Brørup.

c. *Gerda Ravn, født d. 13. april 1931 i Vanggård i Vrannerup, Seest, gift d. 21. marts 1962 i Kolding med Otto Strandby Lindskov, murer, født d. 21. marts 1933 i Frederikshøj, Taps, søn af arbejdsmand Ma-*

Gemma

thias Lindskov og hustru. Gemma Jensen
Bosat: Hertug Abels vej 61, Kolding.
G.R. gik i forskellige skoler, lærte derpå husgerning, havde i 5½ år plads som ekspeditrice i et ismejeri i Kolding og virkede så i 4½ år som førstedame hos konditor P.W. Klaaborg A/S, Kolding.
O.S.L. gik i Vejstrup skole, blev uddannet som murer, aftjente derpå sin værnepligt ved Dronningens livregiment, Nørre-Uttrup, og har siden hjemsendelsen arbejdet som svend.
1) Erik Strandby Lindskov, født d. 8. oktober 1962 i Kolding.
2) Bente Strandby Lindskov, født d. 23. juni 1965 i Kolding.

2. Thorvald Peter Ravn, gårdejer, født d. 4. april 1898 i Stenhavegård i Højrup, Lejrskov, gift d. 22. juni 1923 i Skinnerup med Maren Jensen, født d. 15. oktober 1897 i Skinnerup, datter af gårdejer Anders Jensen og hustru Else Marie Stentoft.
Bosat: Nørvanggård, Ferup pr. Kolding.
T.P.R. gik i Vrå skole, lærte landbrug hjemme, besøgte 1917-1918 Høng højskole, havde derpå plads på Sjælland, aftjente 1919-1920 sin værnepligt i Haderslev, overtog ved giftermålet den ca. 50 tdr. land store Nørvanggård i Ferup, havde desuden i nogle år fødegården, Stenhavegård, i forpagtning, overlod ca. 1952 forpagtningen til sønnen Holger, drev Nørvanggård indtil 1972 og bortforpagtede den derefter til sønnen Erik.
T.P.R. var i 25 år medlem af bestyrelsen for løsørebrandforsikringen og har tillige været aktiv riffelskytte i skytteforeningen.
M.J. gik i Skinnerup skole, havde derefter plads ved husgerning forskellige steder, bl.a. i Thy, og besøgte 1921 Ollerup folkehøjskole.

a. Holger Ravn, gårdejer, født d. 11. juni 1927 i Nørvanggård i Ferup, Lejrskov, gift d. 30. september 1959 i Herslev med Anne Kirstine Damgaard, født d. 27. oktober 1934 i Seest, datter af gårdejer Peter Damgaard og hustru Astrid Madsen.
Bosat: Stenhavegård, Højrup pr. Kolding.
H.R. gik i Ferup skole og var 1942 elev på Skanderup ungdomsskole, lærte landbrug hjemme, havde et halvt år plads på Sjælland og arbejdede nogle måneder i Sverige, besøgte 1954 Gråsten landbrugsskole, fik gården Stenhavegård i forpagtning og overtog den 1958.
A.K.D. gik i Højrup skole, var 1949 elev på Skanderup ungdomsskole, blev uddannet som økonoma på amts- og bysygehuset i Kolding, havde vinteren 1953-1954 et ophold på Danebod folkehøjskole og virkede en tid som økonomaassistent på Odense amts og bys sygehus.

1) Jens Peter Ravn, født d. 28. februar 1961 i Stenhavegård i Højrup, Lejrskov.

2) Jørgen Damgaard Ravn, født d. 11. maj 1963 i Stenhavegård.

3) Hanne Damgaard Ravn, født d. 9. oktober 1966 i Stenhavegård.

b. Erik Ravn, forpagter, født d. 5. februar 1929 i Nørvanggård i Ferup, Lejrskov, gift d. 4. oktober 1958 i Lejrskov med Bodil Winther Pedersen, kontorassistent, født d. 16. juli 1937 i Kolding, datter af overbetjent Niels Peder Pedersen og hustru Gunda Overgaard.
Bosat: Nørvanggård, Ferup pr. Kolding.
E.R. blev uddannet ved landbruget og fik 1972 fødegården, Nørvanggård, i forpagtning.

1) Karsten Winther Ravn, født d. 23. november 1959 i Brakker, Ø. Starup.

2) Stig Winther Ravn, født d. 29. december 1961 i Ferup, Lejrskov.

3) Allan Winther Ravn, født d. 16. marts 1968 i Ferup.

c. Erna Ravn, født d. 4. december 1930 i Nørvanggård i Ferup, Lejrskov, gift med Tage Hansen, specialarbejder.
Bosat: Roved pr. Vejen.

d. Aase Ravn, født d. 11. februar 1932 i Nørvanggård i Ferup, Lejrskov, gift d. 13. juli 1963 i Herslev med Aksel Roest Nielsen, gårdejer, født d. 13. juli 1928 i Højrup, Herslev, søn af Niels Larsen Nielsen og hustru Mary Sofie Charlotte Roest.
Bosat: Højrup østervej 4, Højrup pr. Fredericia.

1) Anna Roest Nielsen, født d. 25. maj 1964 i Højrup, Herslev.

2) Peter Roest Nielsen, født d. 12. marts 1967 i Højrup.

e. Jens Ravn, studerende, født d. 28. december 1934 i Nørvanggård i Ferup, Lejrskov, gift d. 30. juli 1960 i Marstal med Tove Egholm Andersen, lærer, født d. 12. februar 1939 på Rigshospitalet i København, datter af mekaniker Åge Andersen og hustru Matilde Rasmussen.
Bosat: Drosselvej 4, Vejen.
J.R. gik i Ferup skole og var vinteren 1949-1950 elev på Skanderup

ungdomsskole, stod 1950-1954 i lære i en vareindkøbsforening, aftjente 1954-1956 sin værnepligt i Odense og Padborg, besøgte senere i 8 måneder Den danske andelsskole i Middelfart, flyttede 1964 til Vejen, havde i 7½ år plads i firmaet Huset med bolignyt og påbegyndte 1971 studiet til fritidspædagog på seminariet i Esbjerg.

T.E.A. gik i skole i Marstal og tog 1955 realeksamen, dimitteredes 1964 som lærer fra Esbjerg aftenseminarium og har siden været ansat ved Østerbyskolen i Vejen.

1) Gitte Egholm Ravn, født d. 7. november 1963 i Esbjerg.

2) Helle Egholm Ravn, født d. 9. november 1966 i Esbjerg.

f. Johanne Marie Ravn, født d. 22. maj 1939 i Nørvanggård i Ferup, Lejrskov, gift d. 30. marts 1958 i Lejrskov med Hans Kristian Pedersen, svejser, født d. 14. marts 1936 i Giver, søn af landmand Kristian Pedersen og hustru Anna Jensine Kathrine Hald.

Bosat: Højrupvej 92, Taulov pr. Fredericia.

1) Bente Ravn Pedersen, født d. 13. april 1959 i Højrup, Lejrskov.

2) Knud Ravn Pedersen, født d. 11. april 1961 i Bredstrup.

3) Kurt Ravn Pedersen, født d. 1. april 1964 i Højrup, Herslev.

4) Ulla Ravn Pedersen, født d. 19. juli 1967 i Højrup.

B. Johanne Hansine Ravn, født d. 11. november 1873 i Stenhavegård i Højrup, Lejrskov, død d. 5. oktober 1966 i Kjeldsminde i Højrup, Lejrskov, gift d. 18. august 1896 i Lejrskov med Kjeld Mortensen, mejeribestyrer, født d. 6. oktober 1864 i Tøndering, død d. 20. oktober 1909 i Højrup, søn af gårdejer Morten Jacobsen og hustru Maren Jensen.

Bosat: Kjeldsminde, Højrup pr. Kolding.

J.H.R. gik i Vrå skole, var elev på Mellerup ungdomsskole, lærte derpå husgerning, tjente bl.a. på Fyn samt på andelsmejeriet Kildevæld i Højrup, Taulov, og besøgte Sorø husholdningsskole; opførte efter sin mands død ejendommen Kjeldsminde i Højrup.

K.M. gik i Tøndering skole og var elev på Vejstrup ungdomsskole, blev uddannet som mejerist, aftjente sin værnepligt som dragon i Randers, besøgte Testrup folkehøjskole, gennemgik senere et kontrolkursus på Ladelund landbrugsskole, kom 1888 som førstemejerist til Højrup andelsmejeri og blev senere ansat som bestyrer samme sted. - K.M. var aktiv skytte samt forretningsfører for Vejle amts skytteforening.

1. Thora Mortensen, født d. 30. juni 1900 på Højrup andelsmejeri, Lejrskov, gift d. 26. september 1947 i Lejrskov med Jens Jørgensen Schultz, gård-

ejer, født d. 31. januar 1888 i Påby, Harte, søn af gårdejer Hans Hansen Schultz og hustru Maren Lauesen Thuesen.
Bosat: Kjeldsminde, Højrup pr. Kolding.
T.M. gik i Vrå skole, havde derefter plads ved husgerning forskellige steder, besøgte 1918 Vallekilde højskole og var senere beskæftiget på kontoret på Landerupgård i Sdr. Vilstrup.
J.J.S. gik i Ferup skole, var 1907-1908 elev på Skamlingsbanke ungdomsskole, blev uddannet ved landbruget, hovedsagelig hjemme, besøgte vinteren 1909-1910 Sejerslev højskole, drev i flere år Ferup vestergård, der var på 45 tdr. land ager og 8 tdr. land skov, afhændede den 1954 og flyttede til hustruens barndomshjem, Kjeldsminde i Højrup.

2. *Maren Mortensen, født d. 23. september 1904 på Højrup andelsmejeri, Lejrskov, død d. 30. marts 1939 på sygehuset i Haderslev, begravet i Fjelstrup, gift d. 15. september 1931 i Lejrskov med Peter Johansen From, sygehusinspektør, født d. 10. oktober 1905 i Bygvrå, Fjelstrup, søn af gårdejer Johan Johansen From og hustru Sara Maria Wiuff. - P.J.F. blev gift anden gang med N.N.*
Bosat: Give.
M.M. gik i Ferup skole og besøgte Hejls efterskole.
P.J.F. gik i Fjelstrup skole (dengang tysk) og var elev på Skibelund efterskole, blev uddannet ved landbruget, besøgte Ladelund landbrugsskole, aftjente 1927 sin værnepligt, havde 1931-1942 gården Hassekrog i Fjelstrup, købte derefter gården Kridtbjerg i Bjerre, blev 1946 ansat ved sygehusvæsenet i Vejle og virkede her til 1972, først som regnskabsfører, senere som sygehusinspektør.

   a. *Kjeld Johansen From, konsulent og faglærer, født d. 8. februar 1934 i Hassekrog, Fjelstrup.*
   Adresse: Bjørnlia 4, rute 16, N-1450 Nesoddtangen, Norge.
   K.J.F. gik i skole i Fjelstrup, Bjerre, Horsens og Give, besøgte 1950 J. Lauritzens søfartsskole, Kogtved, sejlede 1950-1952 med danske småskibe og 1952-1954 med en norsk tankbåd, var 1954-1955 på styrmandsskole i Tønsberg, Norge, sejlede derpå som styrmand til 1964, afbrudt af ophold 1957-1958 på skibsførerskole i Tønsberg og 1961-1962 på højere skibsførerskole i Oslo, tog 1970 eksamen som maskiningeniør fra NKI-skolen i Oslo, virkede 1970-1972 som serviceingeniør ved A/S Denofa og Lilleborg, skibsmaling, Oslo, og har fra 1972 været ansat ved Statens teknologisk institut, Oslo. - K.J.F. blev norsk statsborger 1968.

   b. *Sara Johansen From, hospitalslaborant, født d. 24. juli 1935 i Has-*

sekrog, Fjelstrup, gift d. 20. april 1957 i Hvejsel med Gunnar Olav Wold, maskinmester, født d. 2. juli 1931 i Lier ved Drammen, Norge, søn af murermester Ole Brøter Wold og hustru Hulda Marie Hagen.
Bosat: Højvangs allé 3, Varde.

1) Morten Wold, født d. 3. februar 1958 i Give.
2) Peter Michael Wold, født d. 23. august 1963 i Varde, død d. 26. august samme år.
3) Mette Wold, født d. 22. december 1965 i Varde.

død 9/7 -19 Jordrup

3. Jens Mortensen, gårdejer, født d. 23. maj 1909 på Højrup andelsmejeri, Lejrskov, gift d. 4. december 1935 i Harte med Astrid Hansine Jensen, født d. 21. december 1910 i Ejstrup, Harte, datter af gårdejer Poul Jensen og hustru Ellen Marie Rudbæk.
Bosat: Linnethus, Jordrup.

J.M. gik i Vrå skole og var vinteren 1924-1925 elev på Skanderup ungdomsskole, blev uddannet ved landbruget, aftjente 1930 sin værnepligt ved artilleriet i København, hjemsendtes som underkorporal, købte ved giftermålet en 12 tdr. land stor ejendom i Andst, havde denne i 4 år og overtog derefter sin nuhavende ejendom, Linnethus i Jordrup på 32 tdr. land. - J.M. har i 4 år været vurderingsmand til ejendomsskyld, medlem af bestyrelsen for brugsforeningen samt for mejeriet.
A.H.J. gik i Ejstrup og Harte skoler og var derefter beskæftiget ved husgerning, hovedsagelig hjemme.

a. Kjeld Mortensen, gårdejer, født d. 13. maj 1937 i Andst, gift d. 24. november 1962 i Kværs med Astrid Pharao, født d. 24. maj 1941 i Vertemine, Asserballe, datter af Friedrich Peter Christian Pharao og hustru Lilly Astrid Mogensen.
Bosat: Holmgård, Jordrup.
K.M. gik i Jordrup skole, var vinteren 1952-1953 elev på Skanderup ungdomsskole, blev uddannet ved landbruget, aftjente 1957-1958 sin værnepligt, besøgte vinteren 1959-1960 Gråsten landbrugsskole, havde senere i 2 år plads som fodermester på gården Bremsmaj på Søgårds mark, Kliplev, og købte 1962 sin nuhavende ejendom, Holmgård, der er på 15,3 ha.

1) Lone Pharao Mortensen, født d. 28. november 1963 i Jordrup.
2) Jens Christian Mortensen, født d. 24. september 1966 i Jordrup.
3) Anette Pharao Mortensen, født d. 3. november 1970 i Jordrup.

b. Herluf Mortensen, arkitekt, født d. 26. maj 1939 i Andst, gift med Bente Poulsen, født d. 16. december 1940 i Dalum, datter af Edith Poulsen.

Bosat: Primulavej 3, Ebeltoft.

H.M. gik i Jordrup skole og tog 1956 realeksamen i Kolding, blev 1960 udlært som tømrer i Veerst, aftjente derpå sin værnepligt ved søværnet, gennemgik 1961-1964 uddannelsen til bygningskonstruktør i Kolding og Sønderborg, var 1966-1972 ansat ved Teknisk forvaltning i henholdsvis Guldager ved Esbjerg og Ebeltoft kommuner og har siden drevet selvstændig arkitektvirksomhed i Ebeltoft.

B.P. gik i skole i Assens og var vinteren 1954-1955 elev på Brenderup ungdomsskole, besøgte 1956 Gråsten husholdningsskole, blev derefter uddannet som damefrisør i Assens og arbejdede ved faget i Odense, Sønderborg og Bramming.

1) Jytte Mortensen, født d. 6. november 1965 i Esbjerg.

2) Hanne Mortensen, født d. 10. marts 1970 i Esbjerg.

c. Ellen Marie Mortensen, bogholder, født d. 26. juli 1943 i Jordrup, gift d. 19. juli 1969 i Jordrup med Jørgen Esbjerg, eksportassistent, født d. 27. juni 1941 i Eskelund, Brørup, søn af gårdejer Jens Kristian Riber Esbjerg og hustru Inga Kristine Jensen.

Bosat: Ørvigvej 48, Egtved.

E.M.M. gik i Jordrup skole og var sommeren 1959 elev på Skanderup ungdomsskole, havde derefter plads ved husgerning, tog 1962 handelseksamen fra Kolding købmandsskole, var et par år beskæftiget ved kontorfaget, opholdt sig et halvt år som au pair pige i England og har fra 1965 været ansat som bogholder hos skibsmæglerfirmaet Neckelmann & Hansen, Kolding.

J.E. tog 1957 realeksamen i Brørup, blev 1960 udlært som kommis i Brørup brugsforening, bestod senere højere handelseksamen fra Esbjerg handelsgymnasium, har siden været ansat som eksportassistent ved Tulip slagterierne i Vejle, var 1966-1967 udstationeret som bogholder til firmaets kontor i New Jersey, USA, og har påbegyndt HD-studiet i udenrigshandel ved handelshøjskolen i Århus.

1) Lars Esbjerg, født d. 19. marts 1972 i Kolding.

4. Agnes Mortensen, født d. 23. maj 1909 på Højrup andelsmejeri, Lejrskov, gift d. 17. april 1930 i Lerjskov med Emil Nielsen Skou, gårdejer, født d. 2. maj 1904 i Kolding, søn af smedemester Ludvig Nielsen og hustru Ane Dorthea Sørensen. død 17/3-1978

Bosat: Åvang, Ejstrup pr. Kolding.

A.M. gik i Vrå skole og havde derefter plads ved husgerning på hjemegnen.

E.N.S. gik i skole i Kolding, blev uddannet ved landbruget på hjemegnen og havde desuden plads på Lolland, aftjente 1925 sin værnepligt i Ringsted, købte ved giftermålet gården Åvang i Ejstrup på 26 tdr. land og har nu bortforpagtet jorden til svigersønnen, Harry Schmidt.

a. *Inga Nielsen Skou, født d. 22. marts 1934 i Åvang i Ejstrup, Harte, gift d. 30. august 1955 i Harte med Harry Schmidt, landmand, født d. 3. juni 1928 i Ferup, Lejrskov, søn af Ejnar Schmidt og hustru Martha Lauridsen.* død 14/6 - 2005. Ejstrup

   Bosat: Ejstrup pr. Kolding.

   1) Arne Schmidt, automekanikerlærling, født d. 5. september 1956 i Ejstrup, Harte.

   2) Jørn Schmidt, født d. 3. december 1959 i Ejstrup.

b. *Mary Nielsen Skou, født d. 19. oktober 1939 i Åvang i Ejstrup, Harte, gift d. 12. august 1961 i Harte med Jens Christian Dons, chauffør, født d. 30. august 1939 i Grønnebæk, Jels, søn af landmand Mikael Dons og hustru Anna Nielsen.*

   Bosat: Mikkelborg, Skodborg Jylland.

   1) Carsten Mikael Dons, født d. 8. februar 1962 i Skodborg.

   2) Tove Dons, født d. 15. januar 1965 i Mikkelborg, Skodborg.

   3) Lisbeth Dons, født d. 17. februar 1966 i Mikkelborg.



III - Maren Hansdatter Skov
Jens Jensen Ravn



III A - Jens Jensen Ravn
Mette Marie Ravn



III B - Johanne Hansine Ravn
Kjeld Mortensen

PERSONLIGE
LEVNEDSSKILDRINGER

Erich Hansen Schou
m
børn og svigerbørn



Øverste række fra venstre: Nis Peter Schou, Rasmus Hansen Schou, Christian Johansen Schou, Hans Berthelsen Schou, Jacob Nielsen Brogaard, Niels Jensen (Konradsen) og Johanne Erikke Schou.

Anden række fra venstre: Christine Jacobsen, Anna Marie Augusta Møller, Magdalene Rasmusdatter Holm, Maren Dorthea Charlotte Findsen, Erich Hansen Schou, Anna Elisabeth Pedersen Brill og Marie Rasmine Schou.



Erich Hansen Schou og hustru
med børnebørn

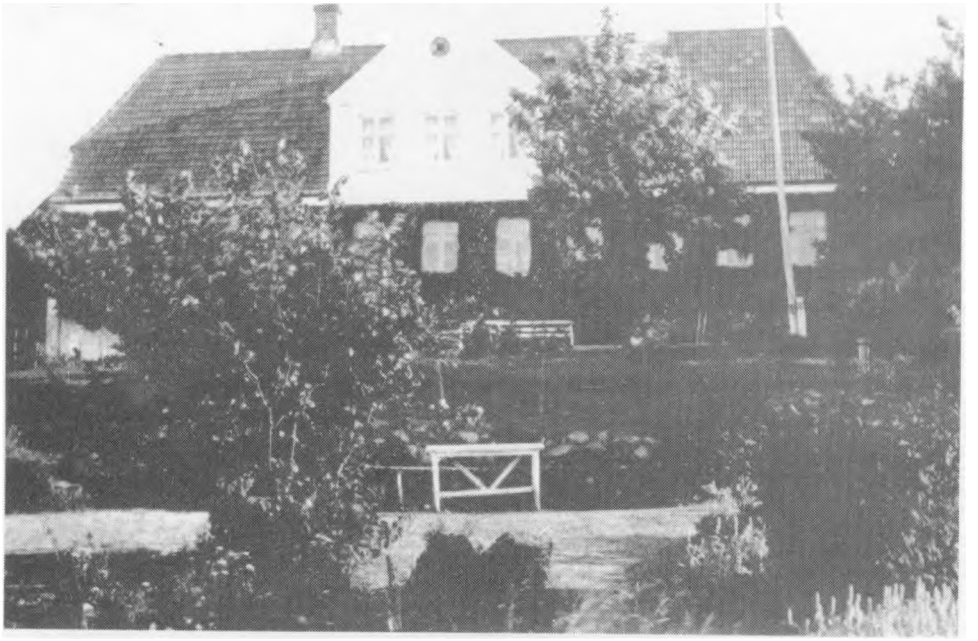

Tvedgård



I - Erich Hansen Schou
Magdalene Rasmusdatter Holm

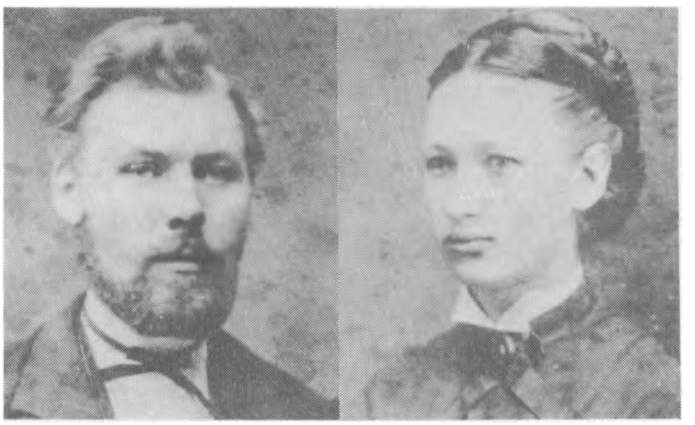

I A - Johanne Erikke Skov
Niels Jensen (Konradsen)

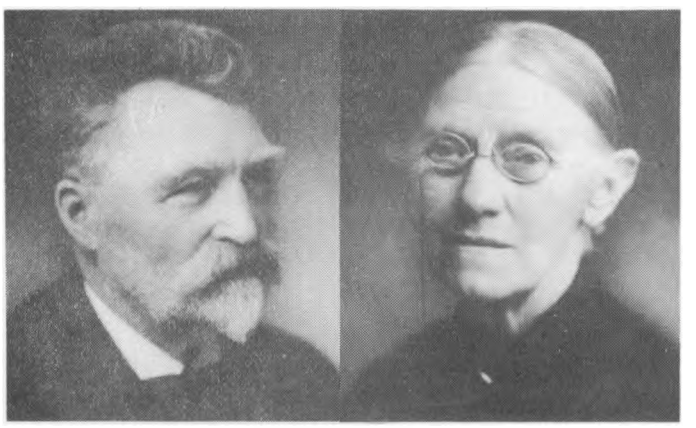

I B - Marie Rasmine Schou
Jacob Nielsen Brogaard

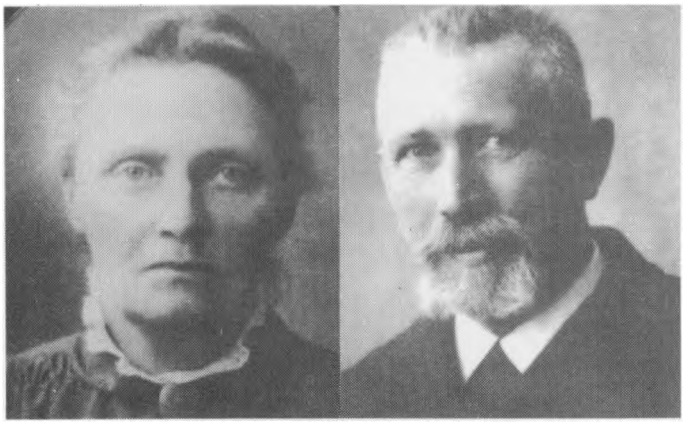

I C - Hans Berthelsen Schou
Anna Elisabeth Pedersen Brill