Danskernes Historie Online
Danske Slægtsforskeres Bibliotek

## Dette værk er downloadet fra Danskernes Historie Online

**Danskernes Historie Online** er Danmarks største digitaliserings-projekt af litteratur inden for emner som personalhistorie, lokalhistorie og slægtsforskning. Biblioteket hører under den almennyttige forening Danske Slægtsforskere. Vi bevarer vores fælles kulturarv, digitaliserer den og stiller den til rådighed for alle interesserede.

### Støt vores arbejde – Bliv sponsor

Som sponsor i biblioteket opnår du en række fordele. Læs mere om fordele og sponsorat her: https://slaegtsbibliotek.dk/sponsorat

### Ophavsret

Biblioteket indeholder værker både med og uden ophavsret. For værker, som er omfattet af ophavsret, må PDF-filen kun benyttes til personligt brug.

### Links

Slægtsforskernes Bibliotek: https://slaegtsbibliotek.dk
Danske Slægtsforskere: https://slaegt.dk

# BIOGRAFISK

# HANDELS LEXIKON

HAANDBOG MED ARTIKLER OM
HANDELS, HAANDVÆRKS
OG INDUSTRI - FIRMAER
I DANMARK

# BIOGRAFISK HANDELS LEXIKON

LEXIKON MED ARTIKLER OM
HANDELS-, HAANDVÆRKS- OG INDUSTRI-
FIRMAER I DANMARK

## AARGANG 1924

BIOGRAFISK HANDELS LEXIKONS FORLAG
REDAKTION OG EKSPEDITION: NIELS BROCKSGADE 4 (VED GLYPTOTEKET)
KØBENHAVN B.

HERHJEMME i Danmark udkommer der flere forskellige Ordbøger (iøvrigt hver for sig fortræffelige Oplysningsbøger), men for at kunne danne sig et Billede — et saakaldt samlet Oversigtsbillede — af et Firma indenfor den danske Handels- og Haandværkerstand skal man være i Besiddelse af flere forskellige Haandbøger, saasom Vejvisere, Handelskalendere og forskellige illustrerede Værker, og endda vil man have meget vanskeligt ved at faa de nødvendige Oplysninger om det paagældende Firma, som er meget nødvendige, især for udenbys boende Firmaer i de danske Provinser — maaske ogsaa for Firmaer i alle skandinaviske Byer. »Biografisk Handels Lexikon«, som udkommer hvert Aar, vil indeholde Firmaets Biografi samt hvad Firmaet fremstiller, dets Produktionsevne, Navne paa Firmaer, som dette repræsenterer, Aktiekapital, Personalets Størrelse, eventuelt den aarlige Omsætning, Firmaets Adresse, Telefon, Telegramadresse; iøvrigt alle Oplysninger om Firmaer, som kun vil kunne fremskaffes ved at gennemgaa mange forskellige Haandbøger; alle disse Oplysninger er koncentreret i vort Lexikon.

Lexikonet er ordnet alfabetisk indenfor Fagene, derunder i alfabetisk Navneorden, dog er Hovedstaden København inddelt for sig (Lexikonets første Del).

»Biografisk Handels Lexikon«s første Oplag er 5000 Ekspl. og kan bestilles i Bogladen. — Hvert første Klasses Hotel i Danmarks Købstæder samt Generalkonsulatet for Danmark i Stockholm og Kristiania tilstilles et Eksemplar frit.

*Redaktionen af*
*Biografisk Handels Lexikon.*

Ved Udsendelse af første Aargang 1924 af Biografisk Handels Lexikon finder Redaktionen Anledning til at takke de Firmaer, der stillede sig velvilligt og imødekom vort Ønske om Materiale til Værket. Det har været et meget vanskeligt Arbejde i den forholdsvis korte Tid at samle det nødvendige Materiale til en Haandbog som denne. Der vil sikkert kunne nævnes Firmaer, som burde have været med, og Firmaer, som skulde have været udførligere omtalt. Men ved et Pionerarbejde vil der altid kunne paapeges Mangler, som næppe vil kunne undgaas i første Aargang. — Redaktionen haaber imidlertid, at den ved Udarbejdelsen af Aargang 1925, naar Henvendelse sker, at Firmaerne vil vise os endnu mere Imødekommenhed og stille yderligere Oplysninger til Raadighed for Lexikonet, saaledes at dette stadig kan kompletteres med nye Firmaer og blive den Haandbog, som Tanken var, den skulde være — en uundværlig Oplysningsbog for de danske Virksomheder.

Med Hensyn til Lexikonets Inddeling præciserer vi særlig: Firmaerne optages kun et Sted i Værket, og i det Fag, hvor det paagældende Firma hører hjemme. For Eks. søges der et Firma indenfor Forsikringsverdenen, da vil man under Forsikring finde alle Selskaberne samlede under et Fag, i Modsætning til Telefonbøger, Vejvisere, hvor der findes Henvisning til at slaa op paa ca. 20 til 30 forskellige Steder i Bogen for at finde det. Saadanne Massegentagelser vilde give Biografisk Handels Lexikon et voluminøst Omfang, og den vilde derfor ikke blive den let haandterlige Oplysningsbog, som den skulde være.

*Redaktionen af*
*Biografisk Handels Lexikon.*

# I. DEL

## KØBENHAVN

# FAGFORTEGNELSE

## KØBENHAVN


| | Spalte |
|---|---|
| Antikvarboghandlere | 1 |
| Apotekere | 2 |
| Apotekere og Art. f. samme | 5 |
| Auktionsfirmaer | 6 |
| Automobiler, Forhandlere og Fabrikker | 7 |
| Bagerier og Conditorier | 14 |
| Bageriartikler | 17 |
| Banker og Sparekasser | 17 |
| Blikkenslagere | 19 |
| Blikvarefabrikker | 21 |
| Blomsterhandlere | 21 |
| Bogbindere | 22 |
| Bogforlag | 24 |
| Boghandlere | 26 |
| Bogtrykkerier | 27 |
| Artikler for samme | 34 |
| Broderiartikler en gros og en detail | 36 |
| Bryggerier | 37 |
| Buntmagere | 38 |
| Butiksinventar | 43 |
| Bygnings- og Sanitetsartikler | 43 |
| Bødkermestre | 45 |
| Børnekonfektion | 45 |
| Børstenbindere | 47 |
| Chokoladefabrikker og Forhandlere | 48 |
| Cigar- og Tobaksfabrikker og Forhandlere | 48 |
| Cikorie- og Kaffesurrogatfabrikker | 51 |
| Clichefabrikker | 51 |
| Cykler en gros og en detail | 57 |
| Damekonfektion en gros og en detail | 59 |
| Dampmøller | 62 |
| Dampskibsselskaber og Expeditioner | 62 |
| Dentaldepoter | 64 |
| Eddikefabrikker | 64 |
| Elektriske Artikler og Installation af Lys og Kraft | 65 |
| Elektropletfabrikker | 68 |
| Farvefabriker og Forhandlere | 68 |
| Farverier | 70 |
| Fisk en gros og en detail | 71 |
| Flag og Fanefabrikker | 73 |
| Forsikring | 73 |
| Fotografiske Artikler en gros og en detail | 76 |
| Prøfirmaer | 79 |
| Glarmestre | 80 |
| Glas en gros (Vindues- og Spejlglas) | 81 |
| Glas og Porcelain en gros og en detail | 82 |
| Gravører | 83 |
| Guld- og Sølvsmede | 83 |
| Guld- og Sølvvarer en gros | 84 |
| Gørtlere | 84 |
| Handskefabrikker og Forhandlere | 84 |
| Hattefabriker og Forhandlere | 85 |
| Herreekviperingshandlere | 87 |
| Herrekonfektion en gros | 88 |
| Herrelingeri en gros | 88 |
| Hesteslagterier | 89 |
| Honningfabrikker | 90 |
| Hoteller og Restauranter | 91 |
| Huder og Skind en gros | 93 |
| Høreapparater | 96 |
| Hørkram en gros | 97 |
| Imprægneringsanstalter | 97 |
| Instrumentmagere og optiske Artikler | 98 |
| Isenkram | 99 |
| Isskabefabrikker | 99 |
| Isværker | 100 |
| Jern og Staal | 100 |
| Jernbeton | 101 |
| Kabelfabrikker | 101 |
| Kaffe en gros og en detail | 101 |
| Kaffemøllefabrikker | 104 |
| Kemikalier | 106 |
| Kemiske Fabrikker | 107 |
| Klædevarer en gros og en detail | 108 |
| Kobbersmede | 110 |
| Kolonial en gros og en detail | 111 |
| Konservesfabrikker | 114 |
| Kontormøbler, Kontorartikler | 114 |
| Korn og Foderstoffer | 115 |
| Korsetfabrikker og Forhandlere | 116 |
| Krydsfinér | 117 |
| Kuglelejer | 117 |
| Kul og Kokes | 118 |
| Kunstdrejere og Paraplyfabrikker | 120 |
| Kunsthandlere | 122 |
| Kurvemagere | 123 |
| Laboratorier | 124 |
| Landbrugsmaskiner | 126 |
| Ligkistefabrikker og Forhandlere | 127 |
| Linoleum en gros og en detail | 127 |
| Litografer | 129 |
| Læder en gros og en detail | 131 |
| Lædervarefabrikker og Forhandlere | 133 |
| Malermestre | 133 |
| Manukfaktur en gros og en detail | 134 |
| Margarinefabrikker og Forhandlere, en gros | 136 |
| Maskinfabrikker og Forhandlere | 136 |
| Maskinsnedkerier | 138 |
| Materialister | 139 |
| Mejerier | 140 |
| Mel en gros | 140 |
| Metalvarefabrikker | 142 |
| Modevarer en gros og en detail | 142 |
| Murermestre | 145 |
| Musikforlag | 147 |
| Musikinstrumenter en gros og en detail | 147 |
| Møbelsnedkere og Forhandlere | 149 |
| Mørtelfabrikker | 151 |
| Oliefirmaer | 152 |
| Olietøjsfabrikker | 153 |

Spalte

Orgelbyggere ..... 153
Ost en gros ..... 154
Papir en gros og en detail.. 155
Papirfabrikker ..... 160
Papirvare- og Papæskefabrikker ..... 160
Parfumer en gros ..... 161
Petroleumsselskaber ..... 161
Pianofabrikker og Forhandlere ..... 162
Porcelænsfabrikker ..... 162
Possementmagere ..... 163
Protokolfabrikker ..... 163
Pølsefabrikker ..... 165
Raadgivende Ingeniører ..... 165
Radiotelegrafanlæg ..... 166
Rammefabrikker ..... 166
Rebslagere ..... 168
Rejsebureauer ..... 168
Revisionsinstituter ..... 168
Røgerier og røgede Varer en gros ..... 171
Sadelmagere, Tapetserere og Dekoratører ..... 174
Artikler for samme ..... 176

Spalte

Silkevarer en gros og en detail 176
Skibsbygning ..... 177
Skibsinventar og Skibsproviantering shandlere ..... 177
Skotøjsfabrikker og Forhandlere ..... 180
Skrivemaskiner ..... 182
Skrædderetablissementer ... 183
Slagtere ..... 186
Artikler for samme ..... 186
Smedemestre ..... 187
Smør en gros og Export ... 189
Smørrebrødsfabrikker ..... 190
Spedition ..... 191
Sportsartikler ..... 194
Spritfabrikker ..... 195
Sprogskoler ..... 195
Stempelfabrikker ..... 197
Sten- og Billedhuggere ..... 197
Stukkaturfabrikker ..... 198
Støvsugemaskiner ..... 198
Sygeplejeartikler ..... 199
Sæbefabrikker og Forhandlere ..... 199
Sølvvarer og Sølvplet ..... 200

Spalte

Tagpapfabrikker ..... 200
Tapetfabrikker ..... 201
Tarmrenserier og Forhandlere 202
Te en gros og en detail .... 202
Tekstilfabrikker ..... 203
Trikotagefabrikker og Forhandlere ..... 203
Trælast- og Tømmerhandlere ..... 205
Tændstikfabrikker ..... 206
Tæpper ..... 206
Tømrermestre ..... 207
Urmagere ..... 208
Vaskerier ..... 209
Vatfabrikker ..... 209
Vexelerere ..... 209
Vinhandlere ..... 210
Vognfabrikker ..... 213
Vognmandsforretninger ..... 213
Vægtfabrikker ..... 215
Væverier ..... 215
Æg en gros ..... 216
Østers ..... 216

## Antikvarboghandlere.

*C. Frederiksen, Antikvarboghandler*, Studiestræde 38, Telefon Central 5880, Nora 980, Lager af ældre dansk og udenlandsk Literatur.



C. Frederiksen.

*Jarlers Antikvariat*, Gl. Kongevej 134, København, Telefon Central 8851. Antikvarboghandel og almindelig Boghandel.

*Jeppe Poulsen Skadhauge's Antikvarboghandel*, Fiolstræde 19, Telefon: Central 9853, grundlagdes i Aaret 1878 i Aabenraa Nr. 9 med en Bogsamling paa ca. 500 Bind, og Jeppe Poulsen brød gennem denne sin Start og Avertissementer en ny Bane her-



Jeppe Poulsen Skadhauge.

hjemme. — I Udstillingsaaret 1888, da Turiststrømmen jog til København, blev Lokalerne i Aabenraa altfor smaa i Forhold til Søgningen, og Firmaets Domicil forlagdes til Fiolstræde 31. Imidlertid krævede Virksomheden stadig Udvidelser. I 1902 blev hele Lokalet ombygget og forøget til det dobbelte Rum; Lagerlokaler erhvervedes i Nabolaget, og Filial anlagdes paa Frederiksberg, Gl. Kongevej 74. 25. Aars Forretningsjubilæum fejredes i 1903, i hvilken Anledning Jeppe Aakjær tilsendte Jubilaren et Digt, hvis Original er ophængt i Forretningen. I 1906 køber Jeppe Poulsen der nu har antaget det gamle Familienavn Skadhauge, Ejendommen Fiolstræde 19 og ombygger og moderniserer denne. Første og Andensalen tages i Besiddelse til Lager, og i Kælderen indrettes brandsikre Rum. Fra 500 Ekspl. i 1878 er Beholdningen nu vokset til langt over $^1/_2$ Million Bind. Firmaets Kataloger udleveres gratis paa Forlangende; Provinskunder kan indsende Anvisning med Rekvisition, som ekspederes omgaaende. Denne Fremgangsmaade er speciel for Virksomheden og har sin store Andel i dens Grundfæstelse gennem Aarene. Den regnes for en af vore største i Landet.

*L. Poulsen Skadhauge*, Nørre Voldgade 102, Telefon Byen 2457 y. Skønliteratur. Personalhistorie og Kunstliteratur, Antikvarboghandel.



## Apotheker og Artikler for samme.

*Gammel Torvs Apothek (Ludv. Albeck)* Frederiksberggade 1 A., København B., Telefon Central 597. Apothek.

*Hof-Apotheket (H. C. Helweg-Mikkelsen)* Store Kongensgade 25, Telefon Central 1168. Apothek.

*Kong Salomons Apothek (Otto Müller)* Østergade 58. København K., Telefon Central 79. Apothek.

*Løve Apotheket*, Amagertorv 33. *(Apotheker Kongsted og Direktør Rømeling)* Telefon Central 1200. Apothek.

*Løvens kemiske Fabrik*, Amagertorv 33 og Hyskenstræde 3-5, København K., Telefon Central 13012 og 14021. Firmaet er en Udvidelse af Løve-Apotheket, der er grundlagt i 1620. Fabrikens Formaal er en Fremstilling af Pharmacevtisk-kemiske Præparater, specielt fysisk standardiserede Lægemidler, samt sterile Præparater.

*Svaneapotheket*, Østergade 18, Telefon Centr. 41 og 194. Opr. 1536. Var det første Apothek, ikke blot i Danmark, men i hele Skandinavien, og vistnok et af de første Apotheker i det nordlige Europa. I Tidens Løb undergik det selvfølgelig en Del Forandringer, og flere Gange maatte det skifte Plads, saaledes efter den store Ildebrand i 1795, da det flyttedes til Østergade. Der ligger det endnu, og der laa det da Alfred Benzon i Slutningen af Aaret 1848 købte det for som Apotheker at tage det i Besiddelse den 1. Januar 1849.

Alfred Benzon var mellem dem, der var fulde af Idéer og Virkelyst. Han havde aabent Øje for de Chancer, der frembød sig, og han forstod at udnytte dem med Snarraadighed og Energi.

Da han i 1849 overtog Svaneapotheket, var Omsætningen ca. 14,000 Rdl., og Personalet bestod af 10 Mand. Da han døde ca. 35. Aar senere, var hans Omsætning steget til henimod halvanden Million Kroner, og han beskæftigede en Arbejdsstyrke paa 120 Personer. Allerede i 1849 lagde han Grunden til sin Engroshandel. Til at begynde med, husedes den paa 2den Sal og paa Lofterne i det gamle Svaneapothek, men i 1863 flyttede han Ekspedition og Lager ud paa Vesterbro, hvor han havde købt en faa Aar tidligere anl. Anilin-Fabrik „Sophiehaab". Medens Hovedkontoret blev paa sin gamle Plads i Byens Centrum, hvor det efterhaanden udvidede sig saa meget, som de lokale Forhold tillod, opførtes nu derude en for sin Tid stor Lager-

bygning, som endnu er i Brug.

Samtidig omdannedes den tidligere Anilinfabrik til en kemisk Fabrik, der foruden Laboratorier, omfattede Dampstødningskamre og Destillationsanstalt samt en Række Afdelinger til Fremstilling af kemiske og tekniske Artikler.

I 1864 etablerede han i Kælderen under Svaneapotheket „Østergades Materialhandel", og i 1877 oprettedes „Teknisk Materialhandel". Den første forhandlede Krydderier, Konserves, Kakaopræparater, Sæber, Parfumer, kort sagt alle de Sager, der finder Anvendelse i Husholdningen. Den anden derimod alt, hvad Byens Værksteder og Anstalter havde Brug for af Olier, Fernisser, Syrer, Salte og lignende Ting.

Første Gang møder han frem ved en Landbrugsudstilling i Malmø 1861 og ved Verdensudstillingen i London i 1862. Ved Verdensudstillingen i Wien 1873 fungerer han som Jurymand og udstiller endelig sidste Gang i Bruxelles 1876.

Ved sit 25-aarige Jubilæum udnævntes han til Ridder af Dannebrog.

Alfred Benzon havde to Sønner, Alfred og Otto Benzon, som senere blev optaget i Faderens Virksomhed Ved dennes pludselige Død i 1884 overgik Firmaet i deres Hænder og førtes uforandret videre under Stifterens Navn.

I 1902 byggedes en Tilbygning til Lagerbygningen, og i 1908 begyndte man paa den sidste store Udvidelse. Det var Opførelsen af en ny Lagerbygning, Sønder Boulevard Nr. 7.

Der fremstilles af egentlige Kemikalier: Kloroform, Æthere, Salte, Syrer, Destillater, Extrakter, Blodpræparater, Pulvere, Plastere, Salver. Det drejer sig om ca. 150 kemiske og ca. 700 farmaceutisk-tekniske Præparater.

*Vesterbros Apothek (E. Høst-Madsen)* Vesterbrogade 72, København V., Telefon Central 2819, Apothek.

## Artikler for Apotheker.

*Arbo-Bähr & Co., A/S.* Vodroffsvej 4 B,, København, Telefoner Central 4600 og 4606.
Artikler for Apotheker.

*Bang og Tegner, A/S.* Gothersgade 37. København, Telefon Central 319. Artikler for Apotheker.

*Bruhn & Lehrmann,* Valdemarsgade 17, København B. Telefoner Central 2605 og 10,105 med Omstilling til samtlige Afdelinger. Telegramadresse: Bruhnlehrmann. Firmaet blev grundlagt i 1888 af cand. pharm. C. A. Bruhn og cand. pharm. C. C. Lehrmann. Efter 10 Aars Forløb udtraadte C. C. Lehrmann, hvorefter C. A. Bruhn har ført Firmaet videre som eneste Indehaver. Forretningen omfatter følgende Afdelinger: 1. Pharmaceutiske Utensilier og Rekvisitter, derunder Indretning af nye Apotheker og Laboratorier. 2. Sygeplejeartikler og Forbindsstoffer, saavel sterile som usterile, 3. Emalieringsanstalt for Standflasker, Krukker og Skilte, herunder ogsaa Reklameskilte. Forbindsstofs-Afdelingen har til Huse Valdemarsgade 12. — Firmaet har i de forløbne 35 Aar det har bestaaet, stadig været i Udvikling og har som Følge deraf udvidet betydeligt siden Grundlæggelsen.



C. A. Bruhn.
Indeh. af Bruhn & Lehrmann.

## Auktionsfirmaer.

*Lauritz Christensens Auktioner,* Holbergsgade 14, København,



Telefon Central 5512 er grundlagt 1891, overtaget i 1920 af Sønnen Holger Christensen.



Holger Christensen.

*City Auktionslokaler G. E. Nøhrmann,* Gl. Mønt 2 og 4, København K., Telefoner Central 9720 — 9774. Auktionsholder.

*Falkenbergs Auktioner A/S.* Gl. Kongevej 27 & 29, København, Telefon 6302 & 6303, grundlagdes 1909 af L. F. Falkenberg, Aktiekapital Kr. 45,000. — Direktion: d'Herrer L. F. Falkenberg & C. Staack.

*Chr. Hee's Eftf.,* Niels Juelsgade 6, København K., Telefon Central 3581. og 11,308.

Forretningen, der er den ældste eksisterende Auktionsforretning i Byen, blev grundlagt i 1860 af Chr. Hee med Lokaler i Kannikestræde. Efter en Tid at have resideret der, og senere i Vingaardsstræde, flyttedes Auktionslokalerne til Niels Juelsgade 6 i 1870.

1886 overtoges Virksomheden af J. Winsløw, der havde været ansat hos Hee siden 1875. I 1917 indtraadte Sønnen E. Windsløw.

Hee's Auktioner er, vel paa Grund af sin Alder, en af de mest ansete her i Byen. Foruden Auktioner over Kunst og herskabelige Indboer er Hee særlig kendt for sine store Bogauktioner.

*Nehms Auktioner Westminster,* Frederiksberg Allé 5, Kbhvn. F., Telefon Central 12259 & Vester 2915 y - Vester 7266, Auktionsholder.

## Auktionsfirmaer

*Sagførernes Auktioner A/S*, Farvergade 6, Kbhvn. K., Telefon Central 7352 — begyndte sin Virksomhed i Efteraaret 1903. Dets Formaal er Afholdelse af Løsøreauktioner.

I Aktieselskabet kan kun Sagførere i første Sagførerkreds være stemmeberettigede Aktionærer, og Udbyttet maa ikke overstige 5 %. En Del af Overskuddet bliver anvendt til velgørende Formaal indenfor Sagførerstanden.

I Bestyrelsen for Selskabet sidder Overretsagfører Axel Heine, Formand, Overretssagfører V. M. Amdrup, Højesteretssagfører H. H. Bruun, Sagfører F. T. Engelberg og Sagfører M. Mandal-Bertelsen.

Selskabet ledes af Direktør cand. jur. Asgar Bruhn.

## Automobil Forhandlere og Fabriker.

*Adler Cykle Aktieselskab*, Sødorvet 1—3, København K., Telefon: Central 11,683, Telegram-Adresse: „Adlercykler". Grundlagt 1. Marts 1897. Dansk Aktieselskab. Adm. Direktør: H. Prins. Forhandling af Automobiler, Motorcykler, Cykler og Skrivemaskiner. Kgl. Hof Leverandør.

*„Autodepot for Skandinavien"*, *A/S*, Toldbodvej 14—16, København K, Telefon Central 4319. Grundl. 1912. Automobilhandel.



H. Bencard.

*Bendixen & Lindhardt*, Bredgade 28, København K., Telefon Central 13,580, Palæ 2180, Telegram-Adresse „Elbe".

## Automobiler og Artikler for samme.

Forhandling af Automobiler, Motorcykler og Cykler.

Grundlagt 1877. Kgl. Hof Leverandør.



L. Bendixen.

*F. Bülow & Co.*, Toldbodvej 6, København K., Telefon: Central 1720. Telegram-Adr.: Bülowski. Oprettet 1880 af F. Bülow i Varde. Flyttede til København 1902 og drev først Motorcykleforretning, blev 1906 Generalrepræsentant for Ford Motor Co., 1914 indtraadte Grosserer C. A. Bülow og F. C. Jacobsen i Virksomheden. 1920 byggedes Ejendommen Toldbodvej 6 (Grunden ca. 7800 Kv.-Alen og der disponeredes over en Gulvflade af ca. 35000 Kv.-Alen). I Aaret 1921 oprettedes

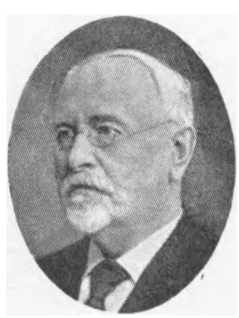

F. Bülow.

Filialer i Aarhus og Odense. Firmaet driver udstrakt en gros Forretning over hele Landet med Automobiler, Tilbehør, Gummi og Karosserier. Det raader over det største og mest moderne indrettede Automobiletablissement i Skandinavien med Værksteder for alle Arter indenfor Automobilbranchen, Karetmagerværksted, Smedeværksted, Malerværksted,



F. C. Jacobsen.

Sadelmagerværksted, Autoelektrisk Afdeling, Vulcaniseringsanstalt og omfattende mekaniske Værksteder for Automobilreparationer.

F. Bülow startede i sin Tid en Isenkramforretning i Varde under beskedne Forhold, var blandt de første, der begyndte Salget af Cykler i Danmark. Nu beskæftiger Firmaet ca. 300 Mand.

Grosserer C. A. Bülow havde ogsaa faaet sin Uddannelse indenfor Isenkrambranchen, i 1902 optoges han i Virksomheden.

F. C. Jacobsen er udlært i Manufakturbranchen, kom til Tyskland, hvor han gennemgik et Handelsakademi og opholdt sig i 2 Aar indtil 1902; derefter tog han til England og drev senere i 10 Aar egen Forretning i Jylland.

*Cai Caspersen*, Vester Voldgade 101, København B. Telefon Central 10,327. Cai Caspersen's Forretning hører til de yngre indenfor Automobilbranchen, men ikke desto mindre til de udviklingsdygtige.

Cai Caspersen's Hovedmærke er det verdensberømte Fiat, der har vundet Anerkendelse ved alle Automobilstævner Verden over.

*K. W. Christensen*, Østerbrogade 7 C, København Ø., Telefon: Central 3663, Telegram-Adresse: Tun.

Grundlagt Oktober 1907 af Grosserer K. W. Christensen, Tietgens-

gade 70. Direktør S. C. Christensen optoges i Firmaet 1908. Marts 1910 flyttede Firmaet til Chr. IX's Gade 3, hvor der var nye store Automobiludstillingslokaler. Januar 1913 flyttedes til Ny Østergade 21, hvor Forretningen udviklede sig saa stærkt, at det blev besluttet at købe Grund og opføre et moderne Automobiletablissement paa Østerbro. I April 1918 flyttede Firmaet ind i sit eget Hus, Østerbrogade 7 C, hvor der findes alt, hvad der hører til en moderne og vel organiseret Automobilforretning. Desuden driver Firmaet en betydelig en gros Forretning over hele Landet gennem fast ansatte Forhandlere. Af Automobiler har Firmaet Eneforhandling af amerikanske Buick, engelske Rolls Royce, franske Panhard & Levassor samt Delage og østrigske Austro-Daimler Autos.

Firmaets Kontortid er 9—6.

Telefonomstillinger: Centr. 3663.

Omstilling til: 1 Direktør K. W. Christensen, 2 Direktør S. C. Christensen, 3 Konferencer, 4 Salgsafd. for Automobiler, 5 Ekspeditionschef, 6 Korrespondance, 7 og 8 Bogholderi, 9 Salgsafd. f. Gummi, Tilbehør & Reservedele, 10 Vogneksped., 11 Lager, 12 og 13 Udstillinger, 14 Montage Værkst., 15 Reparations-Værkst., 16 Garager, 17 Marketenderi, 18 Chauffører.

Magasinbygning: Østbanegade Øbro 111 x.

Udenfor Kontortid kaldes: Dir. K. W. Christensen Central 51,029, Dir. S. C. Christensen Central 59,009, Salgsafd. for Automobiler Central 51069, Eksped. Central 51,049, Chauffører, Garager & Natevagt Central 51,089.

Boliger: Dir. K. W. Christensen Villa Røde Hegn, N. Strandvej 1, Rungsted, Telefon Rungsted 232; Dir. S. C. Christensen, Esperanceallé 11 A, Hellerup, Telefon Helrup 1055; Ing. S. Caning, N. Voldg. 29, Byen 619 x; V. Thomsen, Guldbergsplads 2, Nora 4485 v; Ekspeditionschef E. Petersen, Ingerslevsg. 126, Vester 4680; Repræs. E. Malmer, Holsteinsgade 12 A, Øbro 6242; Vogninsp. N. P. Sørensen, Halfdansgd. 35, Amager 463 x; aut. Kørelærer Harald Petersen, Classensgade 23, Øbro 5907.

*H. C. Christiansen A/S*, Strandboulevard 2, København Ø., Telefoner: Central 7204, 7205 og 7302. Grundlagt 1908. Adm. Direktør Robert Svendsen (bekendt som den første Øresundsflyver). Firmaet har Eneforhandling af: „Renault", „Daimler" og „Reo" Person- og Lastautomobiler.

*Hersleb Christiansen & Co., A/S*, Raadhuspladsen 77, Telefon Central 7024. Salg af Automobiler og Motorcykler.

*De forenede Automobilfabrikker, A/S*, Odense og København, Roskildevej 46, København F., Telefoner: Odense 172, København Central 10,390 og 12,712, Telegram-Adresse: „Autotriangel".

Grundlagt 1918 ved Sammenslutning af „Thrige", „Jan" og „Anglo Dane". Adm. Direktør Tage Klint.

Fremstilling af Lastautomobiler, Brandsprøjter og motordrevne Jernbanevogne (Triangel).

*Johannes Fog & Co.*, Købmagergade 52, København K., Telefon Byen 2052, Telegram-Adr.: „Wolseleyfog". Grundlagt 1900. Forhandling af Automobiler.

*International Automobilimport* (ved H. Block) Fredericiagade 25, København K., Telefoner: Central 1120 og 14060, Telegram-Adr.: „Blockland". Forhandling af Automobiler og Tilbehør.

*Brdr. Karberg*, Bülowsvej 4, (ved Gl. Kongevej), København F., Telefon Central 1556.

*Vilhelm Nellemann*, Fredericiagade 13, København K., Telefoner Central 11,002 og 6102. Telegramadresse: Waldeck. Forhandling af Automobiler og Cykler.

*Hans Lystrup*, Pileallé 5-7, København F., Telefon Central 2028. Udstillingslokale og Detailudsalg, Kr. Bernikowsgade 3. Grundlagt 1900 i Slagelse. Forretningen driver Handel med Automobiler, Motorcykler og Tilbehør.

*Wilhelm Landrup*, Fredericiagade 27, København K., Telefon Central 3576. Forhandling af Automobiler og Motorcykler.

*Max Nielsen*, (Nord. Export Afdeling), Chr. IXs Gade 8. Telefoner: Central 11046 og 3886. Forhandling af Brennabor Automobiler en gros.

*Paramotor Compagni*, Bertram Rasmussen og P. A. Wolff. Hovedkontor og Udstillingslokale: Amerikavej, København. Telefoner: Centr. 5588 og Centr. 14,871 med Omstilling til Garage og Værksted. - Generalrepræsentant for Fabrique Nationale d'Armes de Guerre Herstal lez Belgique.

*Akts. Scania-Vabis & Raadvaddam*, Hovedkontor Lyøvej 20, København F., Telefon 11500, Telegram-Adresse: Vabisscania.

Stiftet 1. April 1913. Aktiekapital Kr. 1,000,000. Specialfabrik paa Lyøvej for Tandhjul og Tandhjulsmekanismer af enhver Art og for enhver Kraftoverføring.

Specialitet: Hærdede Tandhjul af svensk Kromnikkelstaal. Udførelse af Præcisions-Maskinarbejde og 1. Kl. Reparationsværksted for Automobiler.

Specialfabrik paa Krimsvej for Hestesko, Plovskær, Øxer m. m. Specialfabrik i Raadvad for Knive, Brødmaskiner m. m. Salgsafdeling for sidstnævnte 2 Fabriker Nørre Voldgade 25. Telefon 1880. Salgsafdeling for „Ford" Farvergade 17. Telefon 12,123.

*Skandinavisk Automobil og Transport Kompagni A/S.*, Strandvejen 5—7, København. Telefoner: Central 14,301, 14,302 og 14,303.

## Automobilfabriker og Forhandlere.

*Skandinavisk Motor-Compagni A/S.*, Nørregade 7, København K. Telefoner: Central 10,706, 12,541 og 12,543. Telegr.-Adr.: „Semjoc". Grundlagt 1917. Forhandling af Automobiler.

*Trolle & Yde, A/S.* Øster Farimagsgade 24, København Ø. Telefon: Central 9383. Telegramadresse: „Trolyde". Forhandling af Aulomobiler.



L. W. Scharff.

## Automobiltilbehør.

*Eduard Lucas*, Puggaardsgade 6 St., København B. Telefon: Byen 3313. Telegramadresse: Lucassos. Virksomheden er grundlagt 1922 af Hr. Eduard Lucas. Virksomheden omfatter kun en gros Salg af tekniske Ting og Automobiltilbehør, alt af egen Import fra



Eduard Lucas.

flere af de førende Fabrikker i Amerika, England, Tyskland og Frankrig. Virksomheden har i den forløbne Tid faaet oparbejdet en god, fast Kundekreds saavel her i København som i Provinsen og Sverige, Finland og Norge.

*Cletus Petersen og Co., A/S.*, Vesterbrogade 25, København B. Telefon: Central 8638 og Vester 8508. Automobiltilbehør.

*L. W. Scharff*, Studiestræde 10, København K. Telefon: Central 12,820. Grundlagt 1915. Automobiltilbehør, Accumulator-Ladestation.

## Bagerier og Conditorier.

*Aug. Bestes Eftf. (Gustav Kotelmann)* Bageri, Conditori, Café, Østergade 36, København K. Telefon: Central 697.

Firmaet er grundlagt 1761 af Bagermester Tybring paa samme Sted, hvor Forretningen endnu er beliggende.

I 1875 blev Kgl. Hofbager Johan Albrecht Indehaver af Forretningen, og han har Forretningen til 1890, da han overdrager den til sin Svigersøn August Beste. Efter at Beste havde staaet i Spidsen for Forretningen i en Del Aar, trak han sig tilbage i 1909, hvorefter den nuværende Indehaver, Gustav Kotelmann, overtog Forretningen, som han nu fører videre.

Virksomheden driver baade almindeligt Bageri og Konditori. Forretningen, der ligger paa Byens Hovedstrøg, er en af de ældste og mest ansete Bagerforretninger i København.

Forretningen er Leverandør til flere større Virksomheder og Restauratører og beskæftiger normalt ca. 25 Personer.

*H. F. Eiermann*, Store Kongensgade 71, København K. Udsalget Herluf Trollesgade 18, København K. Telefoner: Central 1598, Byen 28 x og Central 9224. Bagerier.

*Vilh. Lorentsens Eftf. (Reinh. van Hauen).* Hovedforretningen

## Bagerier og Conditorier.

Frederiksberggade 23, København B. Telefon: Central 1264. Firmaet grundlagt 1750. Bageri.

*Hofbager Olsens Søn*, Store Strandstræde 10, København K. Telefoner: Central 430, 9730, 9731. Bageri og Rugbrødsfabrik grundlagt 1778. Indehaver: Gunnar Olsen.

*Hofbager Vald. Olsen*, St. Kongensgade 34, København K. Telefon: Central 410. Bageri. Kgl. Hofbager.

*C. W. Petersen*, St. Kongensgade 91, København K. Telefon Central 5712. Bageriet hører til et af de ældste Bagerier i København.

Almindeligt Bageri.

*Daniel E. Pitzner*, Nørrebrogade 178, København N. Telefon: Central 10,194. Grundlagt 1896 af Bagermester S. F. Jensen. 1907—1920 lededes Virksomheden af Daniel Pitzner (Folketingsmand og Bagerlaugets Æresoldermand). Nuværende Indehaver: Johannes Pitzner.

Almindeligt Bageri.

*F. M. Rasmussen*, (Franskbageriet), Falkoner Allé 79, København F. Telefon Central 8942.

Indehaveren var i flere Aar Oldermand for Københavns Bagerlav.

*E. Rubows Eftf.*, Kgl. Hofbager. Hovedforretning Vimmelskaftet 37, København K. Telefon: Central 6681. Leverandør til Hs. Majestæt Kongens Hofholdning.

Bageri.

## Conditorier og Conditorer.

*Chr. Bach*, Frederiksberg Allé 56, København V. Telefon: Central 2384.

Konditori og Kagebageri.

## Bagerier og Conditorier.

*La Glace*, Isforretning, Skoubogade 1, København K. Telefon: Central 4646—4666 (fri Notering). Grundlagt 1870. Conditori og Kagebageri.

*F. A. Otto's Eftf. (Johs. Steen)*, Amagertorv 23, København K. Telefoner: Central 1353—1354—1373. Grundlagt 1826. Conditori.

*P. C. Otto's* Conditori, St. Kongensgade 37, København K. Telefon: Central 3698, Palæ 1558 x. Forretningen er grundlagt i 1870 af P. C. Otto paa Hj. af Fredericiagade og Borgergade, her var Forretningen til 1878, da den flyttede til St. Kongensgade 35, hvorfra den i 1895 flyttede til sine nuværende Lokaler. I 1909 afgik P. C. Otto ved Døden og Forret-



P. C. Otto

ningen blev da overtaget af Sønnen F. S. B. Otto. — Conditoriet omfatter alt henhørende under moderne Conditori, med Butiks- og Bestillingsforretning og Servering i Lokalerne. — Forretningen leverer til forskellige kommunale Etablissementer bl. a. Kommunehospitalet og Bispebjerg Hospital.

*Steens Conditori*, Frederiksborggade 9, København K., Telefon: Central 918, er grundlagt 1842. I Aaret 1886 den 1. Oktbr. overtoges det af Peter Frederik Steen, som 1909 overdrog det til Sønnen Aage Steen, den nuværende Indehaver. Virksomheden omfatter Conditori og indtager en smuk Position indenfor Branchen.



## Bageriartikler.

*S. Landsberger*, Holbergsgade 10, København K. Telefon: Central 3347. Etableret 1892. Ældste Specialforretning i Bageriartikler.

*Nordisk Conditorivareforretning*, Edv. Falcksgade 1, København B. Telefon: Central 6808 (fri Notering). Artikler for Bagerier og Conditorier.

*Skandinavisk Conditorvareforretning*, Graabrødretorv 11, København K. Telefoner: Central 6787. Artikler for Bagerier og Conditorier.

*J. H. Weidemann & Sønner*, Kontorer og Udstilling Ø. Søgade 34, København K. Telefon 2450. Ovne for Conditorier og Bagerier.

## Banker og Sparekasser.

*Amagerbanken*, Akts., Hovedkontor Amagerbrogade 25, København S. Telefoner: Central 2090 og Amager 1698 med Omstilling til Direktionen og Ekspeditionen.

*Arbejdernes Landsbank, Spare- og Laanebank A/S.*, Frederiksberggade 16, København B. Telefoner: Central 8877, 51,208, 51,228, 51,248, 51,268. Kontortid 10—3—$5^1/_2$—$6^1/_2$. Lørdag 10—2.

*Den danske Andelsbank*, Axelborg, København B. Telefon: Central 6082. Statstelefon 500.

*Den danske Landmandsbank*, Hovedkontor: Holmens Kanal 12, København K. Telefon: Central 6500.

*Erhvervsbanken, Akts., for Handel, Landbrug og Grundejere*, Frederiksberggade 3, København K. Kontortid 10—3 og $5^1/_2$—$6^1/_2$. Lørdag 10—2. Boxafdeling 10—3. Hovedkontor-Telefoner: Central 7347, 7348, 7349 og 7362.



## Banker og Sparekasser.

*Frederiksberg Bank*, Hovedkontor Gl. Kongevej 107, København V. Telefoner: Central 309 og Statstelefon 291. Kontortid 9—3 og $5^1/_2$—$6^1/_2$. Lørdag 9—2.

*Frederiksberg Handelsbank*, Akts., Falkoneralle 8, København F. Telefoner: Central 9812—9813 og Vester 4726.

*Haandværkerbanken*, Ved Stranden 6, København. Telefoner: Central 8134—8135—11,135. Kontortid 10—3 og $5^1/_2$—$6^1/_2$. Lørdag 10—2.

*Københavns Diskonto og Revisionsbank*, Frederiksberggade 11, Central 6900. Kontortid 10—3 og $5^1/_2$—$6^1/_2$.

*Københavns Handelsbank A/S*, Hovedkontor: Holmens Kanal 2. Kontortid 10—3, Lørdag 10—2. Telefon Central 8600.

*Købmandsbanken i København Akts.*, Nygade 1, København K., Telefon Central 6002, Statstelefon 405. Kontortid 10—3 og $5^1/_2$—$6^1/_2$.

*Nationalbanken*, Holmens Kanal, København K., Telefon Central 1411. Kontortid 10—3.

*Privatbanken A/S*, Børsgade 4, København K., Telefon Central 1, Telegram-Adresse: Privatbank. Kontortid 10—3, Lørdag 10—2.

### Sparekasser.

*Bikuben*, Hovedkontor: Silkegade 8, København K., Telefon Central 7679.

*Den sjællandske Bondestands Sparekasse*, Ny Vestergade 17, København B., Telef. Centr. 6665.

*Frederiksberg Sparekasse*, Gl. Kongevej 160, København V., Telefon Central 2987.

*Sparekassen for København og Omegn*, Niels Hemmingsensgade 24, København K., Telefon Central 1542.

## Blikkenslagere.

*G. W. Frydenlund & Søn*, (G. Harnisch) Nygaardsvej 12, København Str., Telefon Strand 133. Telegram-Adresse: Sølysfr.

Virksomheden blev grundlagt i 1842 af Blikkenslagermester G. W. Frydenlund som almindelig Blikkenslageri paa Vimmelskaftet 18. Her laa det indtil 1864 da det flyttedes til Læderstræde 1.

Frydenlund skabte i Aarenes Løb en ret anselig Forretning. som han ledede helt til sin Død



Johan Harnisch, R. af D.

1884, den sidste Tid dog med to Sønner som Medinteressenter. Efter hans Død fortsattes Forvaltningen af Enken indtil hun i 1887 overdrog den til den hidtidige Bestyrer Johan A. V. Harnisch. Under ham udvidedes Forretningen betydeligt især med Fabrika-



Georg V. A. Harnisch.

tion af Fyrvæsensapparater (f. Eks. Fyrlamper og Lanterner), som allerede var paabegyndt af Frydenlund. Firmaet har saaledes lavet Fyr og Lanterner baade til det kongelige danske Fyrvæsen og til private Havne overalt i Danmark, paa Island og Færøerne, paa Grund af Udvidelser byggedes i 1902 Fabriken paa Nygaardsvej 12.

Virksomheden har ogsaa et andet Speciale, idet det leverer Postkasserne m. m. til Postvæsenet, desuden laves almindeligt Blikkenslagerbygningsarbejde. Der fabrikeres Skibslanterner og Inventar, i det hele taget alt Arbejde indenfor Metalvarer.

Firmaet, der ogsaa er aut. Gas- og Vandmester, har Filial paa Nicolaj Plads 7.

Fabrikant Harnisch døde 1922, hvorefter Forretningen fortsattes af Sønnen, Georg V. A. Harnisch.

*L. Hannibal*, Peder Hvidtfeldtsstræde 11, København K., Telefon Central 161.

Firmaets Oprindelse er det af Blikkenslager Hans Mortensen i 1840 startede Værksted. I 1876 var det blevet overtaget af Vil-



Lauritz Hannibal.

helm Jensen, der ledede Virksomheden til 1885, da han overdrog Forretningen til sin Svoger Lauritz Hannibal. Denne sidste udvi-



Georg V. Hannibal.

dede Virksomheden, der nu omfatter Udførelse af Gas- og Vandarbejde, Installation af W. C., Badeværelse o. l. En særlig Specialitet er Kobberdækning (herunder Taarndækning). Af Arbejder Firmaet har udført kan nævnes Kobberdækning af de fleste af Københavns Kirker (bl. a. Nicolaj Kirkebygning, Marmorkirken, Russisk Kirke). En Række Musæer (Thorvaldsen, Kunstindustrimusæet), Slotte (f. Eks. Frederiksborg, Fredensborg, Rosenborg, Kokkedal, Gisselfeldt). Desuden Restaurering af Ribe Domkirke. — I 1912 udtraadte L. Hannibal, hvorefter hans Søn, Georg V. Hannibal, der havde været Kompagnon siden 1908, fortsætter som Eneindehaver.

*Firmaet Holger Kjølstad*, Købmagergade 60, København K., Telefon Central 3122 er grundlagt 1865. Virksomheden drives som Blikkenslager og Sanitetsforretning.

*Fritz Meyer, Blikkenslagerfirma*, St. Regnegade 26, København K. Telefon Central 2165 er grundlagt 1802 i Aalborg. 1835 henflyttet til København. Nuværende Indehaver cand. phil. Torben Meyer er kgl. Hof Blikkenslagermester.

*Hans Pers, Blikkenslager*, Læderstræde 22, København K., Telefon Byen 940.

*Firmaet Brødrene Thøfner*, Aaboulevarden 38, København N. Telefon Central 2289 og 10,289 er grundlagt 1895. Virksomheden omfatter Blikkenslagervirksomhed og Sanitetsforretning.

## Blikvarefabriker.

*Aktieselskabet Carl Lunds Fabriker*, Carl Lundsgade 20, København C., Telefon Central 603. Blikvarer og Blikemballage.

## Blomsterhandlere.

*Otto Eriksen* (Einar Løwes Eft.) Østergade 29, København K., Telefon Central 8858, grundlagt 1905. Overtoges 1911 af Otto Eriksen. Blomsterhandel.

*Carl Petersen*, Bredgade 12, København K., Telefon Central 1953 og 1954. Grundlagt 1891. Blomsterhandel, Borddekorationer og Festdekorationer.

*Dina Schuldts Efl.*, Østergade 1, København K., Telefon Centr. 1019. Grundlagt 1881. Leverandør til det engelske, græske og tidligere russiske Hof. Blomsterforretning.

*B. G. Wolffs Eft.* (Jacob Petersen) Kgl. Hof Blomsterhandler. Østergade 57, Telefon Central 157.

*Brødrene Wolff*, Bredgade 4, København K., Telefon Central 203. Kgl. Hof Leverandør.

## Bogbindere.

*Marius Andersen*, Aaboulevarden 22, København N., Telefon Central 6652 og 10,652. Bogbinderi.

*D. L. Clements Eft.*, (Henry Andersen) Silkegade 13, København K., Telefon Central 3396. Bogbinderi.

*A/S C. F. Haastrup & Co.* (A. P. Nielsen) Stormgade 12, København B., Telefon Central 5935 og 12796.

Grundlagt 1864. Bogbinderi, særlig Forlagsarbejde.

*Anker Kysters Bogbinderi*, Sværtegade 3, København K., Telefon Central 7172. Grundlagt 1892 af nuværende Indehaver. Almindelig og kunstnerisk udført Bogbinderi desuden Adresser.

*C. Landau & Søn*, Løvstræde 8, København K., Telefon Byen 4220. Grundlagt 1878. Almindeligt Bogbinderi, Speciale: Forlagsarbejde.

*C. L. Møllers Enke*, Kongens Nytorv 18, København K., Telefon Central 927, Palæ 2004 x.

Grundlagt 1868 af Bogbinder C. L. Møller i Pilestræde 36 („Berlingske Tidende"s Ejendom) som almindeligt Bogbinderi. Efter faa Aars Forløb specialiceredes det imidlertid til Protokolfabrik.

1883 flyttede Firmaet til de nuværende Lokaler, Kongens Nytorv 18.

C. L. Møller døde i 1884, hvorefter Firmaet fortsattes af Enken med Emil May som Bestyrer.



H. L. Møller.

Ved hans Død 1902 overtog C. L. Møllers Søn, H. L. Møller, Ledelsen. Da Firmaet holdt 50 Aars Jubilæum i 1918 overtog H. L. Møller Firmaet som Eneindehaver, og samtidig købtes C. F. Svendsens Linieranstalt, Borgergade 6, hvor denne endnu er beliggende.

Firmaet, der specielt driver Protokolfabrikation, har optaget Patent paa en Løsebladsprotokol („Dansk Løsebladsprotokol"); desuden drives Linieranstalt.

*Carl Petersens Enke*, kgl. Hof Bogbinder. Gothersgade 14, København K., Telefon Central 3517 (Grundlagt 1869). Bogbinderi, væsentligst Forlagsarbejde, Arbejde for Bibliotheker, desuden Kunstindbindinger.

*Petersen & Petersen*, Holbergsgade 15, København K., Telefon Central 452 og 11,452. Bogbinderi.

*Riis' Papirvarefabrik*, Klosterstræde 23, København K., Telefon Byen 2039 x.

Firmaet er grundlagt 1917 af den nuværende Indehaver Oscar Riis. Firmaet driver udelukkende Massefremstilling af Bøger, desuden enkelte egne Artikler (f. Eks. Riis' Selvhæfter).



*D. Voigt & Co.*, Vestergade 10, København B., Telefon Central 776, Telegramadresse: Skindvoigt.

Grundlagt 1870,

Nuværende Indehaver: Grosserer Kai Schøller.

Materialer, Værktøjer og Maskiner for Bogbindere.

## Bogforlag og Boghandlere.

*H. Aschehoug og Co.s Forlag*, Krystalgade 16, København K. Telefoner: Central 5717 og 10,784. Forlagsvirksomhed.

*Biografisk Handels Lexikons Forlag*, Niels Brocksgade 4 (Ved Glyptoteket) København B. Telefoner: Byen 1396 v, Byen 396 y. Forlagsvirksomheden grundlagt i Odense 1917. Udgiver bl. a Biografisk Handels Lexikon.

*Danske Forfatteres Forlag*, Aaboulevard 15, København V. Telefon: Byen 3996. Forlagsvirksomhed.

*Chr. Erichsens Forlag*, Kronprinsessegade 34, København K. Telefon: Central 9595. Forlagsvirksomhed.

*C. E. G. Gad*, Vimmelskaftet 32, København K. Telefon: Central 558—758—12,295—5288.

*Gyldendalske Boghandel*, Nordisk Forlag, Akts., Klareboderne 3. Telefon: Central 775, 6347 og 6348.

*P. Haase & Søn*, forhen Lehmann & Stage, Løvstræde 8, København K. Telefon: 5130. Forlagsvirksomhed.

*Hagerups Forlag*, Akts., Fiolstræde 10, København K. Telefoner: Central 736, 737, 675, 874. Forlagsvirksomhed.

*Steen Hasselbalchs Forlag*, Købmagergade 26, København K. Telefoner: Central 12,240, Central 11,581. Forlagsvirksomhed.

*Andreas Frederik Høst' Søn*, Bredgade 35, København K. Telefoner: Central 5051 og 7571. Kongelig Hof-Boghandel. Forlagsvirksomhed.

*Jespersens Forlag*, Valkendorfsgade 22, København K. Telefoner: Byen 7208, 7209; Palæ 2330. Forlagsvirksomhed.

*Henrik Koppels Forlag*, Klosterstræde 19, København K. Telefon Central 13,615. Forlagsvirksomhed.

*Kraks Forlag*, Nytorv 17, København B. Telefon Central 308. Udgiver bl. a. Kraks Vejviser — Kraks Lomme-Vejviser og Kraks blaa Bog.

*O. Lohse*, Bernstorffsgade 21, B. Telefoner: Central 2544 og Central 13,679. Forlagsvirksomhed.

*Kunstforlaget Danmark*, Heinr. Matthiasen, Valdemarsgade 10, København B. Telefoner: Central 9192 og 9193. Forlagsvirksomhed.

*Martins Forlag*, V. Voldgade 109, København B. Telefoner: Central 1864 og 1910. Forlagsvirksomhed.

*Nautisk Forlag A/S.*, Vester Boulevard 38, København B. Telefon Central 12,610. Forlagsvirksomhed.

*V. Pios Boghandel, Povl Branner*, Nørregade 13, København K. Telefoner: Central 9642, 9643 og 5311.

*N. C. Rom*, Vestergade 8, København B. Telefon Central 1047.

*Chr. F. Rømer, Det krigsministerielle Forlag*, Skindergade 29, Kbhvn. K. Telf: Centr. 3828, 6728.

*I. H. Schultz*, Akts., Havnegade 15, København K. Telefon Central 5154. Udgiver bl. a. Salmonsens Konversationsleksikon og Kongeriget Danmarks Handels-Kalender.

*Schønbergske Forlag* ved Ernst Bierberg og Michael H. Jensen, Fiolstræde 28, København K. Telefoner: Central 9878 og 13,149, Forlagsvirksomhed.

## Boghandlere.

*August Bang* (Ejvind Christensen), Vesterbrogade 60, København B. Telefoner: Central 2552, Boghandel og Forlag.

*Boghallen, Alfred G. Hassing*, Politikens Hus, Raadhuspladsen 37, København B. Telefon Central 8297. Danske, udenlandske og antikvariske Bøger.

*B. T. Boghandel* (Victor Schrøder) Raadhuspladsen 55. Telefoner: Central 13,660, 1660, Vester 4490. Boghandel, Blade og Tidsskrifter.

*Arnold Busck* (Busck og Wisbech) Købmagergade 49, København K. Telefoner: Central 2453, 2454, Vester 7698. Virksomheden omfatter alt under Boghandel.

*J. Frimodt*, Kultorvet 1, København K. Telefoner: Central 5305 og 14,655. Boghandel og Forlagsvirksomhed.

*A. Gieses Eftf.*, Østergade 17, København K. Telefon Central 3906. Boghandel.

*Jul. Gjellerup*, Sølvgade 87, København K. Telefoner: Central 3505 og 4592. Boghandel og Forlag.

*Levin og Munksgaard*, Aaboulevard 28, København N. Telef: Centr. 12,656. Bogh. Forlag.

*M. P. Madsens Boghandel* (Rechtwig & Tryde) Nørregade 6. København K. Telefon Central 12,415, 14,616. Sortimentsboghandel og Antikvariat.

*Vilhelm Prior*, Købmagergade 52. Telefon: Central 1579, 1580. Boghandel.

*Vilhelm Tryde*, Østergade 3—5, København K. Telefon: Central 1519 og 10,719. Boghandel.

## Bogtrykkerier.

*Fr. Bagges kgl. Hofbogtrykkeri*, Gothersgade 14, København K. Telefon Central 40. Firmaet er stiftet i 1884 af Fr. Bagge, og det blev kgl. Hofbogtrykkeri i 1905.

*F. E. Bording*, Nybrogade 12, København K. Telefoner: 4671, 568, 10,568. Telegramadresse.: Febording. Bogtrykkeri, Stentryk, Papir en gros. Grundlagt 1847.

*Centraltrykkeriet*, Overgaden neden Vandet 17, København C. Telefoner: Central 1725 og 14,125.

*Dyva & Jeppesen*, Sølvgade 10, København K. Telefon Central 230. Bogtrykkeri.

*Ferslev og Co.*, St. Kongensgade 24, København K. Telefon Central 470. Bogtrykkeri.

*Oscar Fraenkel & Co.*, A/S. Nyhavn 31, København K. Telefoner: 5869, Palæ 2099. Bogtrykkeri.

*Græbes Bogtrykkeri*, Studiestræde 19, København K. Telefon: Central 1012. — Grundlagt 1809 af Christoffer Græbe, efter hans Død i 1840 overtog Sønnen Christian Græbe Firmaet, der i 1882 gik i Arv til hans Søn Jacob Græbe. Allerede i 1884 afgik Jacob Græbe ved Døden og hans yngre Broder, den nuværende Indehaver, Carl Græbe, overtog Firmaet efter at have opholdt sig i Udlandet i nogle Aar. — Virksomheden hører til et af vore

største Forlagstrykkerier, der i mange Aar har trykt en stor Del af det Gyldendalske og andre



Christoffer Græbe.

store Forlags Bøger. — Carl Græbe var Formand for Bogtryk-



Carl Græbe.

kerforeningen fra 1909 til 1916 og for Fagskolen for Boghaandværk i København fra 1919.

*I. A. Hansens Bogtrykkeri*, Øster Farimagsgade 16 b (Ved Sølvtorvet), København K. Telefon Central 2334. Etableret 1908. Bogtryk, Bladtryk, Billedtryk og Blankettryk.

*Hertz's Bogtrykkeri*, Sct. Pederstræde 19, København K. Telefoner: Central 4022, 4023, 4024 og 4025. Telegramadr.: Vedle.

Bogtrykkeriet, der snart kan holde Hundredaars Jubilæum, er grundlagt den 18. Oktober 1828 i Vejle af Bogtrykker Sylvester Hertz (født 1790 i København, død 1854) — en Broder til Digteren Henrik Hertz.

Efter Sylvester Hertz's Død blev Firmaet overdraget til hans Søn Wilhelm Hertz (født 1834). Han ledede nu Bogtrykkeriet en Aarrække indtil 1895, da han overdrog det til Sønnen Poul Hertz (født 1870), der nu leder Bogtrykkeriet som Eneindehaver.

I 1900 døde Wilhelm Hertz.

Da Poul Hertz havde staaet i Spidsen for Firmaet i 10 Aar, solgte han Dagbladet „Vejle Amts Avis", der siden Stiftelsen havde været knyttet til Bogtrykkeriet. — Firmaet blev derefter flyttet til København.



S. Hertz.

Her begyndte Udgivelsen af Ugebladet „Verden og Vi", der imidlertid blev solgt i 1918, hvorefter Firmaet i 1922 paabegyndte Udgivelsen af et grafisk Maanedsblad: „Dansk Bogtryk", der har stor Udbredelse blandt Bogtrykkere i hele Norden.

Firmaet driver det største Accidenstrykkeri i Danmark. Desuden har det været Foregangsmand paa Kartotekomraadet, indenfor hvilket det stadig er det førende Firma (jvf. Hertz's Kartotek). Endvidere driver det sin egen Protokolfabrik (Hertz's Løsebladeprotokol) og Bogbinderi.

Da Firmaet flyttede til København, laa det til at begynde med paa Kongens Nytorv 8, indtil „Sct. Peders Gæstehjem" i Sct. Pederstræde købtes i 1910 og indrettedes til Trykkeri, Bygningens 5 Etager toges i Brug for Virksomheden. Senere er Naboejendommen, Nr. 21, erhvervet ogsaa til Brug for det gamle, men energisk virkende Firma.

*Hoffenbergske Etablissement*, A./S., Kronprinsessegade 28, Telefoner: Central 4019 og 4020. Bogtrykkeri.

*Harald Jensens Bogtrykkeri*, Admiralgade 24, København K. Telefoner: Central 5199 og 10,199. Bogtrykkeri.

*Jørgensen & Co.'s, Bogtrykkeri* (Ingeniør I. Jantzen), Krystalgade 16, København K. Telefoner: Central 3353—3354. Bogtrykkeri.

*Krohn's Bogtrykkeri* (Harald Jensen), Knippelsbrogade 4—6, København C. Telefoner: Central 10,504—12,504—5204. Bogtrykkeri.

*Langkjærs Bogtrykkeri*, Købmagergade 50, København K. Telefon Central 6920.

*Einar Levison* (J. D. Qvist & Co.) Snaregade 10, København K. Telefon Central 316.

*Bianco Luno*, Soldenfeldtsgade 3, København B. Telefoner: Central 781, 1114 og 1134. Bogtrykkeri.

*H. Meyers Bogtrykkeri og Bogbinderi*, Hestemøllestræde 6, København K. Telf. Central 6705.

*Nielsen og Lydiches Bogtrykkeri*, Vestre Boulevard 18, København B. Telefoner: Central 652 og 653.

*Kgl. Hof-Bogtrykkeri, Egmont H. Petersen*, Gutenberghus, Vognmagergade 10, København K. Telefon Central 1102. Telegramadresse: Bogegmont.

Firmaet er grundlagt 1878 af Egmont H. Petersen og er nu Landets største grafiske Etablissement. Det omfatter foruden Bogtrykkeri, Litografi, Staaltryk, Dybtryk, Reproduktionsanstalt, Galvano- og Stereotypiafdelinger samt Bogbinderi.

Firmaet fremstiller alle Arter af grafisk Arbejde, specielt Kvalitetsarbejde. Bl. a. trykkes Ugebladet „Hjemmet".

## Bogtrykkerier.

Den 1. Januar 1920 overgik Firmaet til den velgørende Institution Egmont H. Petersens Fond, der fra nævnte Dato er Ejer af samtlige Virksomheder, derunder ogsaa Ejendommen Gutenberghus, der opførtes i Aarene 1913/14.

*Vald. Pedersens Bogtrykkeri*, Aaboulevard 20, Kbhvn. N., Telf.: Central 14,110 og 14,510. Efter i et Par Aar at have været Medindehaver af Emil Jacobsens Bogtrykkeri overtog Vald. Pedersen alene dette Trykkeri i April 1923 og førte det videre under eget Navn. Trykkeriet raader over nye Sætte- og Trykmaskiner og ud-



Vald. Pedersen.

mærket Materiale. En Specialitet, som Trykkeriet har haft Glæde af at oparbejde, er Udførelsen af Doktordisputatser og andet videnskabeligt Arbejde, paa hvilket Omraade Vald. Pedersens Bogtrykkeri er blandt de førende. Men ogsaa Firmaets smukke Udførelse af Katalogarbejde og andet merkantilt Arbejde har skaffet det al mulig Anerkendelse.

*H. H. Thieles* Bogtrykkeri, Valkendorfsgade 7, København K. Telefon: Central 1965 og 1966. Firmaet er grundlagt 20. Marts 1770 her i Byen af Johan Rudolph Thiele, der nævnte Dato underskrev den Købekontrakt, hvorved han for 750 Rdl. erhvervede L. L. Heidens Bogtrykkeri og Forlag i Peder Hvidtfeldtsstræde og saaledes blev selvstændig Bogtrykker. Ved sit Giftermaal 16. Oktober 1771 med Bogtrykker og Forlægger Thomas Larsen Borups Enke, arvede Thiele baade Trykkeriet, Forlaget og Gaarden i daværende Helliggejststræde og henflyttede hertil. J. R. Thiele blev hurtig en formuende Mand, og i 1779 købte han Nabogaarden og udvidede Virksom-



Just. Thiele.

heden, der siden har eksisteret her og stadig udviklet sig. Hans Henrik Thiele, der var næstældste Søn i tredie Ægteskab, overtog i 1814 Ledelsen af Virksomheden, efter at Johan Rudolph Thiele ved Statsbankerotten i 1813



Andreas Thiele.

havde mistet hele sin Formue, og som Følge deraf var en nedbrudt Mand, der i 1815 afgik ved Døden, næsten 80 Aar gammel.

Hans Henrik Thiele fik Bogtrykkerprivilegium den 14. Marts 1815 og fik Borgerskab den 2. Juni 1838. Han begyndte sin Virksomhed under meget vanskelige Forhold, som han lykkeligt overstod, da han var en meget paapasselig Mand og en omhyggelig Bogtrykker. Han afgik ved Døden 1839 kun 52 Aar gammel.

Han efterlod sig to Sønner, Just og Andreas Thiele, henholdsvis 16 og 14 Aar, der af deres Farbroder F. W. Thiele blev sendt



Søren Wedege.

til Leipzig, hvor de blev uddannede, Just Thiele som Trykker og Andreas Thiele som Sætter.

I 1846 vendte de to Brødre hjem og overtog Virksomheden, der delvis var i Opløsning. De to Brødre tog imidlertid energisk fat og allerede i 1848 blev den første Hurtigpresse anskaffet og i 1854 blev anskaffet en Dampmaskine og Virksomheden blev udvidet.

I 1858 fik Firmaet overdraget Trykningen af Postfrimærkerne og 1860 fik det overdraget alt



H. A. T. Wedege.

Nationalbankens Arbejde, Trykningen af Pengesedler havde Firmaet allerede fra H. H. Thieles Tid. — I 1874 fik Firmaet overdraget Trykningen af den finske Banks Pengesedler, men netop som dette Arbejde var kommen til Udførelse i 1876 afgik Just Thiele ved Døden.

Broderen Andreas Thiele fortsatte Firmaet, han var ugift, men optog i 1896 sin Broders Sviger-

søn, Søren Wedege, i Firmaet, denne overtog den fuldstændige Ledelse i 1901 og efter Andreas Thieles Død i 1907, blev han det følgende Aar Eneindehaver.

Søren Wedege har ledet Virksomheden i samme gode Spor



Ejnar Petersen.

som de to Brødre Thiele og var indtil 1918 Bestyrer af Nationalbankens Seddeltrykkeri.

I 1910 blev Sønnen Hans Andreas Thiele Wedege optaget i Firmaet og i 1918 Firmaets dygtige Prokurist Ejnar Petersen ligeledes optaget i Firmaet efter at have været knyttet til Virksomheden som Prokurist fra 1905.

## Bogtrykmaskiner & Artikler for Bogtrykkerier.

*F. L. Bie, Aktieselskab*, Gothersgade 28, København K., Telefon Central 8062, Palæ 1556. Artikler for Bogtrykkerier.



Gudfred Eichoff.

*I. G. A. Eickhoff*, Vesterbrogade 97, København B., Telefon Central 12,078 og 12,079.

Grundlagt 1848 (4. Maj). Bogtryk-Maskiner. Specielt: Maskiner for de grafiske Fag og Tandhjulsfræsning.



Poul Eickhoff.

*Grafisk Compagni*, Sundholmsvej 67, København S., Telefon Central 777. Skriftstøberi.

*Lange & Raaschou*, Kompagnistræde 34, København B., Telefon Central 9977, Telegram-Adr.: Subrlange.

Artikler for Bogtrykkere.

*Erik Levison*, Grafiske Artikler en gros. Hovedkontor: Vester Boulevard 38. Lager og Udstilling: Vestre Boulevard 36, København B., Telefon Central 3018 og 14823, Fabrikens Telefon Vester 7982, Telegram-Adresse: Leverik. Firmaet er grundlagt 8. Januar 1919 af Erik Levison, Raadhuspladsen 35. — Firmaet repræsenterer de største udenlandske Huse i Bog- og Stentrykmaskiner og Skrifter, Utensilier, Farver osv. Fabriken støber Bogtrykvalser og fabrikerer Valsemasse. — Virksomheden beskæftiger 15 Personer. Indehaver Erik Levison.

*Sædder & Poulsens Maskinfabrik*, Gothersgade 14. Bygning E., København K., Telefon Central 503. Grundlagt 1876 af August Sædder, Østergade 24, som Maskinværksted, efter at have haft til Huse forskellige Steder flyttede Fabriken i 1895 til Gothergade 14. Virksomheden omfatter specielt Reparation af Maskiner for det grafiske Fag, endvidere fabrikerer Firmaet Baandsavsfilemaskinen



„Slagelse". — I 1920 indtraadte Christian Poulsen i Firmaet. — August Sædder var Medudgiver og Redaktør af det tekniske Blad „Vulkan" i 37 Aar, som han stif-



August Sædder.

tede sammen med Kancelliraad og Bogtrykker Laur. Madsen.

## Broderiartikler en gros & en detail.

*Hjemmepryd*, Nørregade 3, København K., Telefon Central 12,275. Frk. Eva Jacobsens Bopæl: H. C. Andersensgade 10, Telefon Byen 1861 y.

*Firmaet Levy jun. & Co.*, Købmagergade 55 [1], København K. Telefon Byen 4575. Broderiartikler en gros.

*Henry Nielsen*, Gothersgade 8, København K. Telefoner: Central 4238 og 14,414. Telegramadresse: Altibroderi. Grundlagt 1885. Broderiartikler en gros.

*O. Oehlenschlägers Eftf.*, Købmagergade 9, København K. Telefon: Central 6564—2564. Broderi en gros og Export.

*Chr. Permin*, Ny Østergade 3, København K. Telefoner: Central 4368 og Byen 4184. Telegramadresse: „Broderipermin". Forhandler Broderiartikler en gros og en detail.

*Julius Therp*, Østergade 23, København K. Telefoner: 5506, 5770, 5790 og 13,723. Telegramadresse: Unicotherp.

Firmaet er grundlagt 26. September 1914 af Grosserer Julius Therp, som efter at have udlært herhjemme i Manufakturbranchen yderligere uddannede sig i 8 Aar i Paris, London, Berlin og Hamburg.

Efter sin Hjemkomst begyndte Grosserer Therp sin bekendte Broderi- og Kniplingforretning paa Østergade 21 og udvidede snart denne til ogsaa at omfatte alt vedrørende *Montering af Hjem* saasom: Møbler, Møbelstoffer, Gardiner, Tæpper, Lampeskærme, Lysekroner, Kaminer og Antikviteter, saaledes at større Lokaler blev nødvendige, hvorfor Firmaet erhvervede Ejendommen Østergade 23, Hjørnet af Integade, hvortil Forretningen flyttedes 1918.

Her har Forretningen stadig udvidet sig, saaledes at hele Ejendommen efterhaanden er taget i Brug, idet der foruden Ekspeditionen i Stuen og paa 1. Sal findes egne Sy- og Tegnestuer i de øvrige Etager, medens Lager- og Møbeludstilling er indrettet i Ll. Kongensgade 43.

Forretningens faste Personale er i de forløbne 9 Aar steget til ca. 70, og desuden arbejder mellem 100 og 200 Syersker — fordelt Landet over — sæsonvis for den.

En Trediedel af den stedse stigende Omsætning falder paa Sverig og Norge.

Bankforbindelse: Landmandsbanken.

*Clara Wœwer*, Vesterbrogade 28, København B. Telefon: Central 8834—8833.

Broderihandel en detail og en gros.

## Bryggerier.

*Carlsberg Bryggeriernes* Hovedkontor, V. Fælledvej 100. Central 7000. Ølbryggerier og Fremstilling af Mineralvande.

*De forenede Bryggerier*, Hovedkontor, Raadhuspladsen 2, København B. Telefon Central 8170. Adm. Direktør: B. Dessau. Ølbryggeri og Fremstilling af Mineralvande.

*A/S. Bryggeriet Stjernen*, Dronning Olgasvej 57, København F. Telefoner: Central 1919, 3573. Telegramadresse: „Stjernebryggeri". Ølbryggeri og Fremstilling af Mineralvande.

*Tuborgs Fabriker*, Strandvej 52, København Str. Telefon: Central 8000. Ølbryggerier og Fremstilling af Mineralvande.

## Bundtmagere.

*A. C. Bang.* Kgl. Hof Bundtmager, Østergade 25, København K. Telefon: Central 1726. Telegramadresse: Pelsbang. En gros Afdelingen Østergade 26. Telefon: Central 4495 og 12,495. Firmaet er grundlagt i 1816 af J. D. Bang, der døde i 1864, hvorefter Sønnen A. C. Bang fortsatte Firmaet under sit eget Navn. I 1888 trak A. C. Bang sig tilbage og overdrog Forretningen til sin Søn Oscar Bang, der udvidede For-

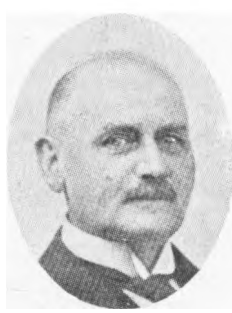

Oscar Bang.

retningen betydeligt og tillige etablerede en gros Afdelingen Østergade 26. — Oscar Bang døde i Marts Maaned 1923, Forretningen fortsættes dog uforandret af Sønnen Aage Christian Bang. Firmaet forhandler Pelsværk, saavel uforarbejdet som forarbejdet og Forretningens Princip har altid været at levere gode og elegante Ting, hvilket gennem Aarene har sikret Forretningen en stor og trofast Kundekreds.

*P. le Dous*, Østergade 11, København K., Telefon Central 4728. Telegramadresse: Alfredledous.

I 1830 grundlagde den indvandrede Philip le Dous sit Bundtmageri i den gamle Ejendom Østergade 11, hvor Firmaet endnu har til Huse. Efter selv at have drevet det en Række Aar overdrog han det i 1863 til sin Søn Carl Heinrich le Dous (født 1840, død 1903), der førte Forretningen videre paa samme Sted.

1901 købte imidlertid hans Søn, Alfred Harald le Dous, Forretningen og den gamle kendte Ejendom. — Under ham er Forretningen efterhaanden udvidet,



A. le Dous.

saaledes at hele Ejendommen er taget i Brug til Forretningen alene, her er nu baade Lager, Værksteder og Udsalgslokaler til Huse.

Forretningen drives væsentligst en detail og har forøvrigt en Del Handel ud over Landets Grænser.

*J. H. Drucker og Søn*, Manufakturhuset, Frihavnen, København Ø. Central 8379. Indenbys Lager, St. Strandstræde 19. Telefon Central 14,064. Pelsvarer en gros.

*I. Goldstein & Søn*, Kongens Nytorv 8, København K. Telefon Central 1438, Telegramadresse: Furgoldstein.

I 1880 grundlagde I. E. Goldstein og Sønnen Isidor Goldstein her i Byen deres en gros Forretning i Pelsvarer i Forbindelse

med en Afdeling for Hatte, Hue- og Kasketfabrikation, der foruden Fabrikken her i København havde Fabrik i Malmø og Berlin. Disse to Fabrikker er dog gaaet over paa andre Hænder; Malmø-Fabrikken ved I. E. Goldsteins Død i 1911 og Berlinfabrikken i 1914.



I. E. Goldstein.

Salgsomraadet baade for Pelsvarerne og Hatte og Huer er særlig Skandinavien, dog i Forbindelse med Eksport baade til England, Tyskland og Amerika.

Isidor Goldstein døde i 1914. De nuværende Indehavere er siden 1. Januar 1915: Moritz Goldstein, (Søn af Stifteren og tidligere Indehaver af „Kjøbenhavns Fodtøjsfabrik") og Nathan Philip (der har været ansat i Firmaet siden 1898).

Forretningen, der oprindelig laa i Lille Kongensgade 3, flyttede i 1905 til de nuværende Lokaler paa Kongens Nytorv.

*A. Leidersdorff*, Skoubogade 6, København K. Telefon: Central 12,930, Byen 1360. Værksted: Vimmelskaftet 49.

Firmaet blev grundlagt i 1907 af den nuværende Indehaver, A. Leidersdorff, paa samme Sted, hvor det endnu har til Huse. Forretningen er i Løbet af Aarene udvidet stærkt, saaledes at hele Ejendommen er taget i Brug for Firmaet. Endvidere er der efterhaanden indrettet Udstillingslokaler foruden i Skoubogade, i Vimmelskaftet og i Centralpavillonen ved Frihedsstøtten.

Firmaet foretager Bearbejdning og Tilvirkning af al Slags Pelsværk og Skind, der indkøbes direkte paa de store udenlandske Pladser. Salget, der er baade detail og en gros, foregaar baade i Indlandet og i Norge og Sverige.

*M. Levinsky og Co.*, Østergade 38, København K. Telefon: Central 3687—3686. Pelsvarer.

*Viktor Rasmussen*, Østergade 26, København K. Telefon Central 6815. Telegramadresse: Skindpels.

Forretningen er etableret 1. Oktober 1918 paa samme Sted, hvor Forretningen endnu har Domicil, Firmaet driver Import og Eksport af raa og beredte Skind, som opkøbes paa de store Auktioner i Amerika, England og Tyskland.

Salgsomraadet er i det væsentlige Danmark og det øvrige Skandinavien, det er dog ikke begrænset hertil, idet Firmaet ogsaa sælger en Del baade til det øvrige Europa og oversøiske Lande.



Viktor Rasmussen.

Inden Viktor Rasmussen startede sin Forretning, havde han været Leder af Nordiska Pälsvarnfabriken, Malmøs Afdeling i København fra 1911—1918.

Firmaet har Repræsentanter i Leipzig, London, New York, St. Louis.

*Chr. G. Sønderby*, St. Kirkestræde 1, København K., Telefon Central 2582 og 10739, Telegram-Adresse: Furssonder.

I 1893 begyndte Chr. G. Sønderby, efter flere Aars Uddannelse i Udlandet, et mindre Bundtmagerі i Læderstræde, for 3 Aar senere at løse Borgerskab som Bundtmagermester her i Byen (det var 24. Marts 1896). Efter i en Række Aar at have oparbejdet sin Bundtmagerforretning overtog han i 1905 Hofbundtmager F. Brinckmanns gamle Forretning i Tordenskjoldsgade. Imidlertid overdrog han allerede i 1908 denne Forretning til sin Svoger G. Schwartz, som fører den videre under Navnet Chr. G. Sønderby's Efterfølger.



Chr. G. Sønderby.

Sin nuværende en gros Forretning i Pelsvarer startede Sønderby i 1915. Denne Forretning driver nu en betydelig Import fra Hovedoplagspladserne i Udlandet og eksporterer videre baade til Skandinavien, det øvrige Europa og oversøiske Lande. Foruden Import og Eksport driver Firmaet Fabrikation af Pelsvarer. — Chr. G. Sønderby er tillige Medindehaver af Dansk Pelsberederi (ved Petersen og Sønderby), der startedes i 1917.

Forretningen, der i de faa Aar har været i stærk Vækst, har siden 1. Maj 1920 haft Filial i Paris paa Nr. 5 Rue de Hanovre, og og fra 1923 i Stockholm.

Efter at have været Medlem af Bestyrelsen for Bundtmagerlauget siden 1910 blev Sønderby, i 1919 Oldermand for Lauget og tillige saavel dets Repræsentant i Haandværkerforeningen som Arbejdsgiverforeningen.

*Chr. G. Sønderby's Eftf.*, Bundtmager, Tordenskjoldsgade 14, København K., Telefon Byen 237.

Pelsvarer en detail.

## Butiksinventar.

*Allan Christensen & Co.*, Fritz Werner & Co s Eftf., Kompagnistræde 11, København K., Telefon Central 3117 og 10,848, Telegram-Adresse: Inventar. Code „ABC„, 5th.

Firmaet blev startet 1. April 1916 med Allan Christensen og Louis Debel som eneste ansvarlige. L. Debel døde imidlertid i Maj 1921, hvorefter Firmaet fortsættes af Allan Christensen alene.

1. Marts 1919 blev Fritz Werner & Co. overtaget og Firmanavnet er derefter: „Allan Christensen & Co., Fritz Werner & Co.s Eftf.

Forretningen er førende indenfor Butiksinventar. — Den har den eneste Fabrik i Skandinavien for Fremstilling af „Det nye Inventarsystem", (Nordre Fasanvej 186—188). Til dette System er man kommet ved rationel Bearbejdning og Planlæggelse af de moderne Inventartyper bygget over amerikanske Systemer. Systemet er kendt og indarbejdet hos de fleste og største Forretninger.

Foruden Fremstilling af „Det nye Inventarsystem" findes der ogsaa Bygningssnedkeri, hvor der bl. a. forarbejdes Karme o. lign. Firmaet har desuden Eneforhandling for de amerikanske Firmaer: The Welch Manufacturing Co. (Konstruktioner af Konfektionsstativer) og Kawneer (Konstruktioner af Kobberarme).

Salget, der baade er en gros og detail, foregaar baade i Danmark, Norge og Sverige.

Paa Nordre Fasanvej, hvor Fabrikken ligger, findes ogsaa Købskontoret, hvorimod Salgskontoret og Udstillingslokaler er beliggende Kompagnistræde 11.

## Bygnings- og Sanitetsartikler.

*Bang & Pingel*, Gl. Kongevej 66, København V., Telefon Centr. 6286, Telegram-Adresse: Bangpingel. Grundlagt 1896. Artikler for Varmeanlæg, Sanitets- og tekniske Artikler. Export til Norge og Sverige. Firmaet beskæftiger ca. 70 Mand.

*P. Bolvig*, N. Voldgade 23, København K., Telefon Central 1945 og 10,945.
Bygningsartikler.

*Brdr. Dahl*, Industribygningen, København B., Telefon 6585.
Sanitetsartikler.

*Evers & Co.*, Frederiksholms Kanal 6, København K., Telefon Central 10,470.
Bygningsartikler.

*Københavns Sanitetslager*, Jernbanegade 3, København B., Telefon Central 7212, er grundlagt i Marts 1920 af den nuværende Indehaver, Grosserer Georg Jensen.

Firmaet driver Handel med Sanitets- og Bygningsartikler, desuden er det Generalrepræsentant i Skandinavien for „Briswel" Vandfordamper til Centralvarmeanlæg.

*Lund & Lawerentz A/S*, Pilestræde 32, København K., Telf. Central 6185, Telegram-Adresse: Lawerentz — er grundlagt i 1880 af C. B. T. Lund og Ad. Lawerentz. Firmaet handler med Rør og Sanitetsartikler, Varmekedler og tekniske Artikler.

I 1906 blev Firmaet Aktieselskab med en Aktiekapital paa 1 Mill. Kroner.

Bestyrelsen bestaar af Direktør Valdemar Hansen, Formand, Direktør, Ingeniør, cand. polyt. M. A. Abrahamson og Fabrikant Tvermoes.

Direktør er siden 1921 Ingeniør Louis Lundby.

*Ohlsen & Ahlmann A/S*, Havnegade 39, København K., Telef. Central 7890, Telegram-Adresse: Ohlsen. Grundlagt 1838. Aktiekapital 3 Mill. Kroner. Direktør J. Ohlsen. Forhandler: Rør, Fittings, Sanitetsartikler, Badekar, Vandkummer o. lign.





## Bødkermestre.

*L. Jacobsen*, Gerdasgade 7 (fh. Wilders Plads) København Valby, Telefon Central 1613.
Alle Artikler for Bødkere, Massefabrikation.

*E. Mahnfeldt*, Nyhavn 65, København K., Telefon Central 4821.
Bødkerivirksomhed.

*C. M. Nielsen & Søn*, Sundholmsvej 57, København S., Telf. Amager 108. Grundlagt 1862.
Udfører alt Slags Bødkerarbejde.

*A. J. Pelersen & Sønner*, Brogade 14, København C., Telefon Central 4575.
Bødkerivirksomhed.

*Carl C. Petersen*, Wildersgade 46, København C., Telf. Centr. 2458.
Bødkerivirksomhed.

## Børnekonfektion en gros og en detail.

*Thorvald Bergs Eftf.*, Købmagergade 32, København K., Telefon Central 3740.
Børnekonfektion.

*De Unges Magasin* (Ditlev Duckert, Frederiksborggade 44, København K., Telef. Centr. 5825. Grundlagt 1914.



Ditlev Duckert.

Fabrikation og Forhandling af Børnekonfektion en detail.

*N. I. Hjordts Eftf.* (Axel Duckert), Gothersgade 26, Køben-

havn K, Telefon Central 2169. Firmaet er grundlagt 1855 af N. I. Hjordt som den første Specialforretning i Børnekonfektion her i Landet og laa den Gang i Gothergade 42. 1893 flyttede den imidlertid til de nuværende Lokaler i Nr. 26, Efter at Hjordt havde ledet Forretningen i en Aarrække, afstod han den i 1876 til Grosserer Axel Duckert, der i Begyndelsen af 90erne oprettede



A. Duckert, sen.

en en gros Afdeling. — Denne Afdeling blev dog i 1914 udskilt, idet Sønnen Axel Duckert, jun. overtog Detailforretningen og en gros Forretningen fortsattes under Axel Duckert sen.s Ledelse med Domicil i Niels Juelsgade 11. —



A. Duckert, jun.

Forretningen forhandler Beklædningsgenstande for Børn fra 2 Aar til Unge i 20-Aars Alderen.

I Aarenes Løb er efterhaanden hele Ejendommen inddraget til Forretningsbrug.

*I. P. Holbechs Eftf.*, Østergade 60—62, København K., Telefon Central 13,835.

**Børnekonfektion.**

*B. D. Leerbech's Eft.*, Nicolaiplads 23. København K., Telefon Byen 3333, grundlagt 1846.

Børnekonfektion.

*Ivan Magnussen*, Vimmelskaftet 45, København K., Telefon Central 12,473.

Grundlagt 1909.



Ivan Magnussen.

Fabrikation og Salg af Børnekonfektion en detail.

## Børstenbindere.

*F. Bührmann & Sønner* Gormsgade 10—12, København L., Telefon Taga 574.

Fabrik for Børstenbindervarer.

*M. A. Isliin*, Husumgade 14-16, København L., Telefon Central 10,880. Fabrik for Børstenbindervarer.

*Chr. Jørgensen & Co.*, Nitivej 8, København, Telefon Godthaab 599. Fabrik for Børstenbindervarer.

*Københavns Pensel-, Børste- og Gadekostefabrik*, Reventlowsgade 12, København B., Telefon Central 648.

Grundlagt 1872.

Fabrikation af Pensler, Børster, Koste o. lign.

*L. Mortensen*, Tomsgaardsvej, København L. Telefon Taga 2008. Fabrik for Børstenbindervarer.

*Hans Olsen*, Nørrebrogade 102, København N., Telefon Central 4989. Børstenbindervarer.



*Victor E. Petersen*, Gl. Mønt 2, København K., Telefon Byen 991 y. Børstenbinderi.

*Hans Prehn*, Vesterbrogade 54, (Hovedforretning), København B., Telefon Central 2625, Nygade 2, Telefon Central 4375. Børstenbindervarer.

*P. Schou*, Antonigade 3, København K., Telefon Byen 1575 y. Børstenbindervarer.

## Chokoladefabriker & Forhandlere.

*Anthon Berg, Aktieselskab*, Fabrik: Teglværksgade 31, København, Telefoner Central 6006 og 9326, Udsalget: Skindergade 45-47, København K., Telefoner Central 3506 og 11406. Chokoladefabrik.

Brødrene Cloëtta, Hørsholmsgade 20, København, Telefon Central 7120. Kgl. Hof Chokoladefabrik.

*F. Demants Eftf.*, Frederiksberggade 3, København B., Telefon Byen 3023, Chokolade o. lign. en detail. et af de ældste Firmaer indenfor Branchen, der omfatter Chokolader, Confekturer, Drops etc. i udsøgte Kvaliteter. Etablissementet grundlagdes 1858 af F. Demant, overdroges 1885 til Fabrikant Poul Richter, der i Maj 1909 fik Prædikat af kgl. Hof Leverandør. Nuværende Indehaver af Firmaet er Fru Henriette Richter og Hans Richter.

*Galle & Jessen A/S*, Lyngbyvej 8, København Str., Telefon: Central 8185.

Grundlagt 1872 af Edvard Galle & Hans Jessen i en Kælder i St. Kongensgade.

A/S i 1882, Aaret efter byggedes Fabriken paa Lyngbyvej.

Fabrikation af Koge- & Spise-Chokolader, Dessert-Chokolade, og Sukkervarer.

Under Virksomheden hører Export-Fabriken „Sirius".

*„Globus" Aktieselskab*, Grundtvigsvej 7, 9, 11 og 13, København F., Telefon Central 2107 og 1458. Chokoladefabrik.

*Haukeli Chokoladefabrik Aktieselskab*, Kristiansgade 22, København B., Telefon Central 9933, 14,933 12,445, Telegramadresse: Haukeli. Forhandling af Chokolade.

*Chr. F. Kehlet Aktieselskab*, Jagtvej 85-87, Kbhvn. L., Telefon Central 1850 og Central 9156. Chokoladefabrik.

*A. Søeborgs Fabrikker*. Jagtvej 95-99, København L., Telefon Central 2358. Chokoladefabrik.

## Cigar- & Tobaksfabriker & Forhandlere

*Carl Bendixen*, Brigadevej 47, København S., Telefon Central 6805, 195. Cigarfabrik.

*De danske Cigar- & Tobaksfabriker, Aktieselskab*, Hovedkontor Kultorvet 13, København K., Direktion: Kultorv 13, K., Telefoner Central 2704, 11820, 9622. Afdeling Chr. Augustinus, Gullandsgade 7, København S., Telefoner: Central 622, 623 og 3622. Afdeling Horwitz & Kattentid, Kigkurren 6-8-10, Isl. Brygge København B., Telefoner: Central 7582, 7583. Afdeling E. Nobel, Prinsessegade 62, København C., Telefoner 4539, 1649 og 4559.

*A. M. Hirschsprung & Sønner*, Tordenskjoldsgade 7, København K., Telefon Central 1505 og 6632. Cigar & Tobaksfabrik.

*L. R. Høy & Sønner*, Læsøgade 14, København, Telefon Central 1362, Etableret 1866. Indehavere L. R. og Aage Høy, Cigarfabrik.

*Jens Jørgensen*, Raadhusplads 2, København B., Telefon Central 7947, Cigar- og Tobaksforretning en gros og en detail, grundlagdes 1904 af Tobaksfab. Jens Jørgensen. Hovedoplag af Dunhills Piber og Tobakker.

*Vilh. Jørgensen*, Østergade 61, København K., Telefon Central 672 og Central 10,674.

*Herm. Krüger, A/S.* (N. F. Bonnesens Eftf.), Købmagergade 63-65, København K., Telefon Central 1855 og Taga 1838, Cigarfabrik, Vestergade 95, Odense. Fabrik for Skraa- & Røgtobakker: Frederikssundsvej 60 B.

*W. Ø. Larsen* (kgl. Hof Leverandør), Amagertorv 9, København K., Telefon Central 1818, 12,997.
Grundlagt 1864.
Import og Salg af Tobakker.

*Aage Lichtinger*, Aktieselskab, Cigarfabrik, Nyhavn 42, København K., Telefon til Kontor og Lager: Central 5272 og Ekspeditionen: Central 5921. Firmaet er grundlagt som Aktieselskab.
Fabriken fremstiller Cigarer og Cerutter.

*F. Th. Lønqvist.* St. Kongensgade 31, København K., Telefon Central 1894. Grundlagt 1866.
Fabrikation af Tobakker, Cigarer.

*Heinr. Marsmann* Aktieselskab, Knippelsbrogade 2, København C., Telefon Central 5625.
Cigarfabrik.

*C. W. Obel*, en gros Lager, Vestergade 10, København K., Telefon: Central 3669, 11669.
Cigarfabrik.

*Karl Petersen & Co.*, Amaliegade 34, København K., Telefon Central 4262.
Cigarfabrik.

*Hans Rhode*, Kongedybet 25, København S., Telefon 8743.
Cigarfabrik.

*Ph. U. Strengberg & Co.*, Aktieselskab, Knippelsbrogade 2, København C., Telefon Central 2529, 2539.
Cigarfabrik.

*The American Tobacco Co.*, Sundholmsvej 65, København S., Telefon: Central 9891. Telegramadresse: „Porvhattan".
Tobaks og Cigaretfabrik.

*P. Wulff*, Kontor og Lager: Toldbodvej 6, København K., Telefoner: Central 4915 og 4916.
Cigarfabrik.

## Cikorie og Kaffesurrogatfabrikker.

*„Danmark"*, Aktieselskab, Kontor: Vodroffsvej 26, København V., Telefon: Central 2346, 2347. Fabrik: Hedehusene St., Telefon Hedehusene 16.
Cikoriefabrik og Kaffesurrogatfabrik.

*C. F. Rich & Sønner* A/S., (A/S. De Danske Cikoriefabrikker) Grundlagt 1835, Kontor og Lager: Krystalgade 15, København K., Telefoner: Central 1074 og 1974. Fabrikkerne: Gerdasgade, Valby Telefon Central 2647, Cikorie- og Kaffesurrogatfabrikker.

## Clichéfabrikker.

*Brødrene Bærentzen*, Gothersgade 41, København K., Telefon: Byen 8040. Grundlagt 1921.
Reproduktionsanstalt.

*Dansk Reproduktionsanstalt, A/S.* Graabrødretorv 14, København K., Telefon: Central 2207 og 7485, Telegramadresse: „Repro".
Reproduktionsanstalt.

*Dietrich & Faber, A/S.* Nytorv 11-13, København B., Telefon Central 12,865. Firmaet blev grundlagt i Aaret 1916 som Aktieselskab af Direktør H. Dietrich, født 7. September 1884 i København, Disponent Aksel Faber og Nikolaj

Faber, som Clichèanstalt. Firmaet har sit Domicil paa Nytorv 11 og 13, hvor det blev grundlagt, her disponerer Virksomheden over de to øverste Etager hvor dets Atelier er beliggende. Firmaet driver Reproduktionsanstalt og Clichéfabrik. Som dets særlige Speciale regner det: Farvearbejder og Clichéer til Kataloger og Ugeblade, desuden Stereotypi, Firmaet leverer Arbejder, blandt andet til en Del kendte Ugeblade. I 1920 udtraadte de to af Firmaets tre Grundlæggere, nemlig Aksel Faber og Nikolaj Faber.

Firmaets Aktiekapital er paa 20,000 Kr., der er fuldt indbetalt. Bestyrelsen bestaar af følgende, Formand og administrerende Direktør H. Dietrich samt Snedkermester H. A. Dietrich og Fru N. A. E. Dietrich. Firmaet, der stadig er i Udvikling, begyndte i sin Tid med kun ganske faa Medarbejdere. Nu beskæftiger Virksomheden et ret betydeligt Personale i Clichéfabrik og Reproduktionsanstalt.

*Charles Hansen*, Pilestræde 19. København K., Telefon: Central 5085, Grundlagt 1894. Clichéfabrikation. Speciale: Gengivelse af Kunstneres Tegninger.



Charles Hansen.

*Hjalmar Larsens* Reproduktionsanstalt, Nikolaj Plads 25 [3], København K., Telefon Central 4708; er grundlagt i Aaret 1905 af Clichéfabrikant Bibow-Jensen i Ejendommen Bülowsvej Nr. 30. Med nuværende Indehaver som teknisk Leder flyttedes i Aaret 1909 til Nikolaj Plads 25, og overtoges ved Bibow-Jensens Død, i Aaret 1911 af nuværende



Hjalmar Larsen.

Indehaver Fabrikant Hjalmar Larsen. Virksomheden, der gennem Aarene er ført betydeligt frem, er nu forsynet med moderne Maskiner, og bedste tekniske Hjælpekilder, og udfører alle Arter, Clichéer i Sort og Hvidt, tilligemed flerfarvede Clichéer, saa vel til Kataloger, Brochürer, Festskrifter som til Ugeblade og deslige.

*C. Lind-Hansen*, Kultorvet 14. København K. Telefon: Central 6288 og Byen 1814 y. 15. Novbr. 1912 blev Firmaet startet af den nuværende Indehaver Carl Lind-Hansen paa Købmagergade 67-69. Siden 1921 har Firmaet haft til Huse i de nuværende Lokaler, Kultorvet 14, hvor hele 4de Salen er taget i Brug for Virksomheden.

Firmaet, der gennemsnitlig beskæftiger 20 Personer, driver Clichefabrikation. Dets Specialitet er Illustrationer til Blade og Tidsskrifter saavel i København som i Provinsen. — Der forefindes Kartotek med kendte Personligheder baade danske og udenlandske, desuden Billeder fra hele Jordkloden.

*F. Hendriksens Reproduktions-Atelier*, Stormgade 12, København B. Telefon Central 3623.

*Max Jensens* Illustrationsbureau, Vimmelskaftet 42 (Yorks Passage), København K. Telefon Byen 7711. Grundlagt 1905. Fotolitografi og Clichefabrikation.

*Københavns Klichefabrik*, Vimmelskaftet 43. København K. Telefon: Central 8528 og 8529.

I 1909 overtog den nuværende Indehaver, Fabrikant Chr. Johan Møller, Firmaet, der dengang var Aktieselskab.

Firmaet driver Klichefabrik og Reproduktionsanstalt. Dets Speciale er illustrerede Kataloger, Festskrifter og Brochurer, hvortil den fulde Tilrettelæggelse foretages.

*H. Matzen, A/S.* Købmagergade 22, København K. Telefon Central 7057. Telegramadresse: Clichematzen. Grundlagt 1899. Fremstilling af alle Slags Clicheer.

*Bernhard Middelboe*, Sct. Pederstræde 34, København K. Telefon Central 5797. Clichefabrik.

*Pacht & Crones Eftf.*, Admiralgade 28, København K. Telefon Central 4585. Telegramadresse: Fotopacht, er grundlagt i Aaret



H. J. Crone.

1879 af Fotograf Hilmar Crone, Vesterbrogade 56, hvor Forretningen laa til 1881, derefter flyttede den til Købmagergade 62 og senere til de nuværende Lokaler, Admiralgade 28. 1881 sammensluttedes Firmaet med Vilh. Pachts heliografiske Anstalt. Efter 1 Aars Forløb traadte Pacht ud af Firmaet, hvorefter Crone ledede Forretningen til November 1917, da den overtoges af

Fabrikanterne Johan Frederik von Huth og Oscar André Riis. Sidstnævnte døde i Januar 1922, hvor-



Johan von Huth.

efter Firmaet fortsattes uforandret af I. von Huth, der har været knyttet til Firmaet siden 1900. Firmaet udfører lithografiske og fotografiske Arbejder for Industri, Kunst og Videnskab, Fototypi (Lystryk), og driver tillige Klicheanstalt.

*Tutein & Koch*, Reproduktionsanstalt & Clichéfabrik, Farvergade 8, København B., Telefoner Central 4740 og 4760. Etableret i Marts Maaned 1909 paa Raadhuspladsen Nr. 37. Ved Grundlæggelsen beskæftigede Firmaet sig kun med Reproduktion af tekniske Tegninger. Nytaar 1912 overtog Firmaet: „Dansk Clichéfabrik", der allerede den Gang var i Færd med at blive Specialforretning i tekniske Clichéer af Fabriksinteriører, Bygninger, Maskiner og lignende; og herved styrkedes Firmaets Stilling indenfor de tekniske Kredse. Da Virksomheden stadig voksede, maatte man allerede i April 1912 henflytte til Firmaets nuværende Lokaler i Farvergade 8. Firmaet beholdt sine gamle Kunder og fik nye tilført. Tutein & Koch er Leverandør til Statsbanerne, Stadsingeniøren i København, Anlægget for Boulevardbanerne, Christiansborg, Vej- og Kloakanlægene i København, samt en Række andre større tekniske Institutioner, og har Leverancer til Færøerne, Island, Norge o. s. v.,





Fotograferingen i Atelieret udføres af faglærte Reproduktionsfotografer. Udendørs Fotografering udføres af uddannede Fotografer. Clichéer leveres i Stregtegning og Nettegning (Autotypi) baade grovere og finere, desuden udføres Farvechlichéer, alle Arter af særlige tekniske Tegnearbejder, saavel efter indleverede Blyantskitser som Udførelse efter Kalkering. Zinktryk er Fabrikkens Specialitet. Foruden dette beskæftiger Virksomheden sig ogsaa med Udførelse af Lyskopier, der herfra leveres med den størst mulige Hurtighed, og med Maskinskrivning og Duplikering og Zinktrykte Beskrivelser. Firmaet giver for Eksempel altid sine Kunder klar Besked om en afbildet Genstand



cand. polyt. K. V. Koch, R. af D.
(Formand for Haandværkerforeningen).

kommer til at staa plastisk frit, eller om Nettet skal fortones. Alle tekniske Hjælpemidler stilles til deres Raadighed. Til Clichétegning anvender Firmaet i udstrakt Grad den moderne „air bruch"; som giver Clichéen en overordentlig fin og virkningsfuld Chatering ved Hjælp af Trykluft. Firmaets nuværende Indehaver er Ingeniør, cand. polyt. K. V. Koch, Ridder at Dannebroge. Fra 1923 Formand for Haandværkerforeningen i København.

*Wendt & Jensen* (Illustrationskompagniet), Farvergade 10, København B. Telefon Central 7482. Grundlagt 1907. Reproduktionsanstalt og Clichefabrik.



## Cykler en gros og en detail.

*Aaboulevardens Cykleforretning*, Aaboulevard 40, Nora 778, grundlagdes i Aaret 1900 af Cyklefabriken „Hamlet". 1905 overgaar Forretningen til N. H. Nielsen, der stadig er Indehaver af Firmaet.

Virksomheden omfatter Fabrikation af Cykler paa eget Værksted. Cyklens Navn er „Royal".

Til Firmaet er knyttet et Detailudsalg, der omfatter nye Cykler af kendte Mærker; tillige Reservedele, Tilbehør og Reparationsværksted.

Firmaet er Leverandør til herværende Institutioner.

*Bergmann & Hüttemeyer*, Fabrik, Amagergade 18, København C. Telefon Central 1750. Cyklefabrik, en gros og en detail Salg af Cykler.

*Paul Christensen*, Kronborg, Vandkunsten, København B. Telefoner: Central 3290 og 3590. Telegramadresse: Forwards. Cykler, Automobiler og Tilbehør en gros.

*Ditz & Olsen* (Københavns Cyklemagasin), Vester Voldgade 103, Kbhvn. B. Central 3249. Detail Salg af Cykler.

*Hamlet*, Fabriksudsalg, Købmagergade 64. København K. Telefon Central 1435. Cykler.

*Axel Kelner*, Nørre Voldgade 9, København K. Telefon Central 4195. Eneforhandling for København af originale B S. A. Cykler.

*Københavns Cyklebørs*, Store Kongensgade 122. København K. Telefon Central 717. Cyklefabrikation og Forhandling.

*Carl Nielsens Fabrikker*, Østerbrogade 106, København Ø. Telefon Central 9471. Cykler.

*Jens Nielsen*, Cyklefabrikken „Aladdin", Frederiksberg Alle 70, København V. Telefon Vester 1715 x. Cyklefabrik samt en gros og detail Salg af Cykler.



Jens Nielsen.

*Godfred Olsen og Rønnebæk*, Jernbanegade 9, København B. Telefon Central 3650. Cykler og Cykledele en gros.

*Cyklefabriken „Lyna"*, Vodroffsvej 48, Telefon Nora 823, blev grundlagt i Aaret 1905 af H. P. V. Bjerregaard, paa Vodroffsvej Nr. 40. Senere henflyttedes til de nuværende Lokaler i Nr. 48.

Virksomheden omfatter Fabrikation af Cykler; de bærer Navnet „Lyna".

Til Firmaet er knyttet et Detailudsalg med alle kendte Mærker. Specielt: Dürkop, for hvilket Fir-



H. P. V. Bjerregaard.

maet er Eneforhandler. Et af Københavns største Reparationsværksteder er knyttet til Fabrikken. Her beskæftiges ca. 7 Personer. Alt Tilbehør forefindes, ligesom Cykler opbevares for Vinteren i specielle Rum.

Virksomheden producerer ogsaa Cleo Cement.

## Damekonfektion en gros og en detail.

*Wilhelm Bache*, Frederiksborggade 22, København K. Telefon Byen 2643, blev grundlagt i 1904 af den nuværende Indehaver som Specialforretning i Damekonfektion en detail.

*M. Bendix*, Nouveautes Magasin, Østergade 16, København K., Telefon Central 2399, blev grundlagt i 1847 af Mouritz Bendix. 2 Aar efter optoges imidlertid Broderen David Bendix, Forretningen begyndte paa Østergade Nr. 11 og handlede da hovedsagelig med Silkevarer, senere flyttede Forretningen til nuværende Adresse og samtidig optoges Konfektion i Almindelighed, herunder bl. a. Vifter, Strømper, Handsker, og andre Smaating. I 1889 overtog Sønnerne af Indehaverne Ledelsen af Forretningen og samme Aar fik de Prædikat af Hofleverandør til Prinsen af Wales. 1911 kgl. Hofleverandør til Dronningen af England. Firmaet var imidlertid vokset op til et af de mest ansete i Branchen, der hovedsagelig havde sin Kundekreds blandt Aristokratiet og det høje Bourgoisi. Forretningen fortsattes nu efter Fætteren Bendix Tilbagetræden af Otto Svanhill og Knud Toft Ottosen, der overtog den den 2. Januar 1923. Otto Svanhill har været ansat i de mest kendte Forretninger herhjemme og i Udlandet (Amerika ogTyskland). Knud Toft Ottosen har ligeledes faaet sin Uddannelse baade herhjemme og i Udlandet, specielt i Damekonfektions-Branchen. De nye Indehavere fører nu Forretningen videre efter de gamle Forretningstraditioner.

*Børre-Lorenzen & Co.*, Østergade 13, København K. Telefoner:



Central 1475, 7675 og 7621. Damekonfektion. Gæsduntæpper og Tæpper en detail.

*Celinder & Co.*, Fr.borggade 24, København K. Telefon Central 9872. Damekonfektionsudsalg.

*H. A. Colbergs Eftf.*, Østergade 42, København K. Telefon Central 25.

Firmaet blev grundlagt 1861 af Hans Ancker Colberg paa samme Sted, hvor Forretningen endnu har til Huse. Da Colberg i 1882 trak sig tilbage overtoges Firmaet af Ludvig Knudsen. Det var først under ham, at Virksomheden blev Specialforretning i Damekonfektion, forøvrigt den første i sin Art med Undertitlen: „Københavns Magasin alene for Overstykker".

I 1902 indtraadte Hagbarth Lund som Kompagnon; men efter L. Knudsens Død i 1914 ledede han Firmaet alene indtil 1917 da den unge Erling Knudsen optoges. Denne er nu efter Lunds Død i 1923 Eneindehaver af Firmaet.

Firmaet driver baade en gros og detail-Handel med Damekonfektion.

*Gammeltoft Schougaard*, Købmagergade 19, København K., Telefon Central 1812. Damekontektion en gros og detail.

*William Jeppesen*, Nygade 3, København K. Telefon: Central 3287, 4687. Telegram-adresse: Williamjeppesen.

Grundlagt 1893 (13. Marts) Fabrikation og en gros Salg af Damekonfektion.

*Valdemar Larsen*, Vesterbrogade 56, København B. Telefoner: Vester 4656 og Cent. 14,214. Damekonfektion en detail.

*Maison Ove Thomsens Efterfølgere, Aktieselskab*, Chr. IX Gade Nr. 2, København K. Telefon Central 3315. Damekonfektion og Dameskræderi.

## Damekonfektion en gros & en detail.

*P. Meyer*, Østergade 34, København K. Telefon Cent. 11,034. Damekonfektionsudsalg.

*N. P. Mogensen*, Købmagergade 30, København K. Telefon Central 6524. Damekonfektion en detail.

*Peder Møller*, Vesterbrogade 34—36, København B. Telefon Central 6934 og 11504. Telegramadresse: Pedler. Grundlagt ca. 1860. Damekonfektion og Pelskonfektion detail og en gros.

*Jac. Olsen*, Amagertorv 19, København K. Telefon Central 12,958. Damekonfektion.

*Probst & Hendriksen* (Edv. Bidstrups Eftf.), Frederiksborggade 26, København K. Telefon Central 6037. Damekonfektion en detail.

*Thomsens Magasiner*, Kongens Nytorv 8 B [3], København K. Telefon: Central 7816 og 7864.

Firmaet blev grundlagt 1883 i Nicolajgade Nr. 13, hvor der endnu er Forretning. I 1897 indtraadte P. Thomsen i Forretningen som Kompagnon og 1. April 1905 overtog han den for egen Regning og drev den nu videre som Eneindehaver i Forbindelse med Detailudsalgene i Ryesgade 128 (oprettet 1898), Christianshavns Torv 6 (opr. 1906) og Slotsgade 3 (opr. 1910) under Firmanavnet „Thomsens Magasiner", i 1912 blev Fabrikationen udskilt fra Nicolajgade-Afdelingen (den føres videre som Detailforretning) og henflyttet til Kongens Nytorv 8, hvor der blev indrettet Lager og Hovedkontor.

*P. Trolle*, Frederiksberggade 24, København B. Telefon: Central 4886. Telegram-adresse: Troldtøj.

Forretningen er grundlagt 2. Marts 1889 i Frederiksberggade 21, Stuen, som Detailforretning i Dameoverstykker og Kjolestoffer med 1 Dame og 1 Herre som Assistance. 1902 udvidedes Forretningen til en gros Fabrikation af Dameoverstykker. Kjolestofforretningen nedlagdes og Lokalerne udvidedes med hele 1. Salen og en Del af anden Sal i samme Ejendom, Aar 1906—1907 Ejendommene Frederiksberggade 24—26 samt Vestergade 23—25, ialt et Areal paa 4000 □ Alen.

En gros Forretningen flyttedes nu over i den gamle Ejendom Nr 24, den beskæftigede da ca. 40 Personer og ca. 150 Syersker ude i Byen.

Fra Forretningens 25 Aars Jubilæumsdag $^2/_3$ 1914 var den installeret i den nyopførte Ejendom Vestergade 23—25 og Aaret efter flyttede baade en gros og detail Afdelingen ind i sine nuværende Lokaler i Frederiksberggade 24.

Firmaet omfatter fra 1924 kun udelukkende en gros Salg og Fabrikation.

*L. Westerby*, Vesterbrogade 12—14, København B., Telefon: Central 8116, 8117 og 10,181. Damekonfektion en detail og en gros

## Dampmøller.

*Blegdamsmøllen*, Blegdamsvejen 52, København, Telefon: Central: 375 og 10,375.

*Havnemøllen*, Baadsmandsstræde 3-5, København, Telefon: Central 6521 og 11,921.

*Københavns Grynmølle*, Brogade 15, København, Telefon Central 1605.

*Toldbodmøllen*, (N. Troensegaard) Ny Toldbodgade Nr. 25, Telefon: Central 4825 og 2798.

## Dampskibsselskaber og Expeditioner.

*E. A. Bendix & Co.*, Amaliegade 28, København K. Telefon: Central 4342, 4544, 11,203 og Statstelefon 182. Dampskibsexpedition, Spedition og Befragtning.

*Brünnich & Brünnild*, Holbergsgade 3, København K. Telefon: Central 5695, 10,466 og 10,467, Pakhus og Kaj: Strand 1101. Dampskibsselskab og Expedition.

*Alfred Christensen*, Amaliegade 24, København K. Telefon Central 5390. Dampskibsselskab, Agentur og Expedition.

*Det dansk-franske Dampskibsselskab A/S.*, Frederiksgade 9, København K. Telefon: Central 1243 og 12,843. Dampskibsselskab og Expedition.

*Det forenede Dampskibsselskab A/S.*, Kvæsthusgade 7-9, København K. Telefon Central 6300. Dampskibsselskab og Expedition.

*C. K. Hansen*, Amaliegade 29 B. København K. Telefon Central 72. Dampskibsselskab og Expedition.

*Kgl. Nederlandske Dampskibsselskab*, (N. Schiøtt & Hochbrandt) Amaliegade 33, København K. Telefon: Central 16, 197, 198 og 317. Dampskibsselskab og Expedition.

*Albert Malm*, Sct. Annæplads 14, København K. Telefon: Central 5693 og 5694. Dampskibsselskab og Expedition.

*A. P. Møller*. Kongens Nytorv 8, København K. Telefon Central 540. Dampskibsselskab og Expedition.

*Marius Nielsen & Søn*, Kalvebod Brygge 4, København B. Telefon: Central 12,058, 12,059 og 12,757. Dampskibsselskab.

*Torm A/S.* St. Strandstræde 9, Telefon: 10,476, 2437, 10,437. Dampskibsselskab og Expedition.

*Det Østasiatiske Kompagni, Aktieselskab*, Hovedkontor: Holbergsgade 2. Telefon Central 8300. Dampskibsselskab, Handels- og Plantageselskab.

## Dentaldepoter.

*Claudius Ash Sons & Co.*, (Depot ved Poul Steffensen), Ved Stranden 8, København B. Telefon: Central 11,938 og 11,939. Artikler for Tandlæger.

*Dansk Dental Depot*, Stormgade 8, København B. Telefon: Central 7907 og 14,646. Artikler for Tandlæger.

*Dental Depot Central*, Stormgade 10, København B. Telefon Central 12,674. Artikler for Tandlæger.

*Asger Nyrops Dental Depot*, Ny Vestergade 1, København B. Telefon Central 8925, Telegramadresse: Dentalhviid. Firmaet grundlagt 24. Oktober 1908 af M. Hviid i Ny Kongensgade 21.



Asger Nyrop.

1. Januar 1915 udtraadte M. Hviid og Asger Nyrop overtog Firmaet. 15. Juni 1923 flyttede Firmaet til sine nuværende Lokaler, Ny Vestergade 1. Firmaet forhandler alle Slags Tandlæge-Artikler.

## Eddikefabriker.

*Edvard Arnhof*, Sølvgade 30, København K. Telefon Central 883. Kgl. Hof Eddikebryggeri.





*W. Bähncke & Co.*, Jagtvej 115, Telefon: Central 9646 og 9647. Eddikefabrik.

*De danske Eddikebryggerier* (ved C. Lange), Holger Danskesvej 104, København F. Telefon Godthaab 473, 474 og 450 x.

*De forenede Eddikebryggerier*, Strandgade 12, København C. Telefon: Central 1702 og 1738.

## Elektriske Artikler og Installation af Lys og Kraft.

*Andersen & Meyer*, Badstuestræde 18, København K. Telefon: Central 3417. Elektriske Artikler og Lys- og Kraft-Installation.

*Brix-Pedersen*, Nørregade 45, København K. Telefon Central 11,920. Autoriseret Installatør samt Salg af elektriske Artikler.

*Fich & Nielsen*, Jerbanegade 4, København B., Telefon Central 9922, Central 10,870 og Central 13,085, Elektriske Artikler en gros.

*Fog & Mørup*, Nørregade 28, København K., Telefon Central 8822. Salg af Elektriske Artikler en gros.

*F. Gottlieb Hansen, A/S.*, Ny Østergade 11, København K., Telefon 1493, Telegramadresse: Gottliebhansen. Salg og Installation af elektriske Artikler.



Vald. Jacobsen.
(Dir. for Hellesens Enke og V. Ludvigsen).





*A/S. Hellesens Enke og V. Ludvigsen*, Aldersrogade 6, København, Telefon Central 2553 og 2587, Telegramadresse: „Hellespont". Elektriske Tør-Elementer.

*H. Helweg-Larsen*, Gl. Kongevej 23, København B., Telefon Central 6248 og 14,615. Firmaet udfører elektriske Installationer, Central-Anlæg og elektriske Fordelingstavler.

*Helweg-Mikkelsen & Co.*, Aarhusgade 88, København Ø., Telefon Øbro 3311. Salg af Elektriske Artikler.

*Carl I. Jensen & Co.*, Amagertorv 1, København K., Telefon: Central 8585 og 11,803.

Firmaet er grundlagt i 1920 under Navnet „Københavns elektriske Udsalg" i Citygade, som i 1922 købtes af Carl J. Jensen, der Aaret efter flyttede Forretningen til de nuværende Lokaler paa Hjørnet af Amagertorv og Højbroplads. Samtidig med Flytningen forandrede Firmaet Navn til Carl I. Jensen & Co. — Firmaet er Specialforretning i elektriske Lamper og Lysekroner, desuden foretages alle Slags Installationer. Firmaet har ogsaa Eneforhandlingen af Kongstrands Kunstkeramik.

*Kemp & Lauritzen*, V. Voldgade 7-9, København K., Telefon Central 936. Installation og Salg af elektriske Artikler.

*Laur. Knudsen*, Mekanisk Etablissement, Aktieselskab, Haraldsgade 43, København Str., Telefon Central 1002, Telegramadresse: Laurknudsen. Virksomheden blev grundlagt 1893 af afdøde Fabrikant Lauritz Peder Knudsen, og havde Lokaler forskellige Steder paa Vesterbro, 1910 blev den installeret i egen Ejemdom, Gl. Kongevej 3. Efter gentagende Udvidelser flyttedes Virksomheden til Haraldsgade 43.

Firmaet beskæftiger sig med Fabrikation af Materiel til elek-

trisk Lys og Kraftanlæg og indtager en førende Stilling paa sit Omraade. Ved Virksomheden beskæftiges 500 Personer.

*Københavns Lampe- og Lysekronefabrik A/S.*, St. Kongensgade 63, København K., Telefon: 8215, 8216 og 8916. Elektriske Artikler.

*Levring & Larsen*, Gl. Kongevej 140, København V, Telefon: Central 4229 og 10,229. Installation og Salg af elektriske Artikler.

*Mark Poulsen & Rønne*, (A. F. P. Jensen), Vesterbrogade 67, København V., Telefoner Central 8533 og Central 8534. Salg af elektriske Artikler. Ingeniørfirma.

*Marius Mulvad* Aktieselskab, Meinungsgade 8, København N., Telefoner: Central 11,08, 988 og Central 989. Fabrikation og Salg af elektriske Artikler.

*Nissens* elektriske Etablissement, Gl. Kongevej 115, København V., Telefon Vester 3076. Salg af elektriske Artikler.

*Nordisk Elektricitets Selskab*, Trekronersgaee 157, København, Telefon Central 8990, Telegramadresse: „Moderne Mekanik". Elektricitetsselskab.

*Louis Poulsen & Co.*, Nyhavn 11, København K., Telefon Central 1414, Telegramadresse: „Elpeco". Elektriske Artikler en gros.

*H. A. Schepeler*, Tagensvej 41, København, Telefon Central 9552, Telegramadresse: Haschep. Elektromekanisk Fabrik.

*Axel Schou* Aktieselskab, Studiestræde 24, København K., Telefon Central 9210. Salg af Installationsmaterialer og elektr. Artikler.

*Segerlin & Christensen*, Vesterbrogade 18, København B., Telefon Central 6633. Elektrisk Installatør og Salg af elektriske Artikler.



*Tvermoes & Abrahamson*, Aktieselskab, Frederiksberggade 22, København B., Telefon: Central 7592 og Central 7593. Fabrikation og en gros og detail Salg af Lamper og Lyskroner.

*Niels E. Ørsnes*, Vesterbrogade 55, København B., Telefon Central 3617 og Central 3667.
Aut. Installatør og Salg af elektriske Artikler.

## Elektropletfabriker.

*T. Baagø's Eftf.*, Ny Adelgade 10, København K. Telefoner: Central 306 og 14,240. Elektropletfabrik.

*F. Bloch*, P. Skramsgade 6, København K. Telefon Central 12,923. Elektropletfabrik.

*A/S. Gerofabriken*, Nygade 1. København K. Telefoner: Central 13,015, 13,016. Telegramadresse: „Gerofabrik". Elektroplet og Tin-Fabrik.

*Victoria*, Metalvarefabrik, Gl. Kongevej 5, København V. Telefon: Central 4407 og Central 4497. Elektropletfabrik.

## Farvefabriker og Forhandlere.

*Buch's* Farvefabrik, Tietgensgade 64, København B. Telefon Central 3471. Farvefabrik.

*Danske Bogtrykkeres Farvefabrik A/S.*, Finsensvej 37, Telefon Central 2853 og Gl. Kongevej 124, København F. Telefon Central 10,163. Farvefabrik.

*Drubin*, Akts., Othiliavej, Fabrik for Trykfarver, Telefon Central 9090. Bogtrykfarver.

*Hempels Skibsfarvefabrik*, Amaliegade 11, København K. Telefon Central 3842 og 13,842. Farvefabrik.





*Kultorvets Farvehandel*, Kultorvet 12, København K. Telefon: Central 521 og 541. Grundlagt 1879. Almindelig Farvehandel, Fabrikation af Tubefarver, desuden alt til Malerhaandværket.



Hoeck jun.

*Jens Olsens Eftf.*, Aage Hansen, Langgade 67. Telefon Valby 45 y. Farve og Material.

*Sadolin & Holmblad*, A/S., Holmbladsgade 70, København S. Telefoner: Central 9519, 9539 og 9579. Grundlagt 1777. Aktieselskab 1909. Bestyrelse: Ingeniør Alex. Foss, Formand, Grosserer Gustav Hagen, Næstformand, Ingeniør Povl Larsen, Højesteretssagfører Vagn Aagesen og Fabrikant L. Friis. Direktion: K. og G. Sadolin. Specialfabrik for Farver.

*Akts. C. H. Sie*, Farve- og Lakfirma, Absalonsgade 5, København B. Telefoner: Central 2662, 2663. Firmaet blev stiftet 1885 af



Einar Sie.

Carl Heinrich Sie paa Vesterbros Torv 49 som Detailforretning i Farver og Lakker. — Sidst i Halvfemserne, da Eliaskirken skulde bygges, og Forretningen samtidig

trængte til Udvidelse, flyttedes til de nuværende Lokaler i Absalonsgade, hvor Hovedforretning og Kontor er beliggende. Firmaets Virksomhed omfatter nogen Fabrikation af Farver og Lakker samt en betydelig Import af



Holger Sie.

den samme Slags Artikler. Firmaets Forretning ligger væsentligst i en gros Salg til Malerhaandværket og Industrien i København og til Forhandlere i Provinserne. Desuden har Firmaet Hovedudsalg i Absalonsgade 5 og Filial Falkoneralle 56 paa Frederiksberg. — I September 1909 døde C. H. Sie, hvorefter Firmaet omdannedes til Aktieselskab med en Aktiekapital paa Kr. 50,000. — Selskabet ledes nu af Grundlæggerens to Sønner Einar Sie og H. A. Sie, og en Bestyrelse, der bestaar af Enkefru Sie og Sagfører J. C. Monrad.

*A. Stelling*, Gl. Torv 6, København K. Telefon 7161. Fabrik: Valgaardsvej, Valby, Farvefabrik. Telefon Central 621.

*Østerbros Tapet- og Farvehandel* ved J. B. Petersen, Østerbrogade 33, Telefon Øbro 1036 y. Firmaet er grundlagt 1908 af Chr. S. Jacobsen. Salgsartiklerne er Tapet og Farver en gros og en detail samt Kunstmalerartikler.

## Farverier.

*Bardings Farverier A/S.*, Raadmandsgade 11. København L. Farverier og kemisk Tøjrensning Telefon: Central ,4267 og 4268. Firmaet grundlagt 1841.

*Goldschmidt & Nordholm A/S.*, Ryesgade 26, København. Telefon: Central 945, 3111, 3112 og 2065. Grundlagt 1800. Overgik til A/S. 1887.

*Heinr. Jessen*, Slotsgade 3, København N. Telefon Nora 661. Farveri.

*Herman Just*, Pustervig 4, København K. Telefon Byen 2244 y og Farveriet Raadmandsgade 2 København L., Telefon Taga 113. Farveri.

*Køhler & Krogh*, Dortheavej 8, København L. Telefon Central 11,198. Grundlagt 1902 af Køhler og Krogh. Virksomheden beskæftiger 30 Mand. Indleveringssted: Yorks Passage.

*A. & H. Meyer*, Landemærket 25, København K. Telefoner Central 3689 og Byen 2983 x. Tøjrensning og Farveri.

*Emil Meyer & Co.*, Hovedvagtsgade 2. København K. Telefon Central 3218. Etableret 1869. Farvning, Tøjrensning og Tæppebankning.

*Hannibald Sander, A/S.* Emdrup. Telefon Central 605 og Søborg 31, 60 og 61. Farveri.

*C. Schleisner*, kgl. Hof-Farver, Drejøgade 3. København Str. Telefon Central 8517. Grundlagt 1840 i Pilestræde 8 af Christian Andreas Schleisner.

## Fisk en gros og en detail.

*Carl Bang*, Gl. Strand 28, København K. Telefon Central 851. Firmaet er grundlagt 1867. Fører alle Arter af Fisk, Østers, Krebs og Hummer. En gros en detail.



*P. A. Dam & Co.* fh. A/S. Dansk Trawl- og Fiskekompagni & J. Storms Efterfølger, Naboløs 4, København K. Telefon Central 1085 og 3937, Statstelefon 435. Telegramadresse: Trawlstorm. Import og Export af Fisk.



P. Dam.

*Fiskehuset Nr. 1* (Oscar Fredericksen) Gl. Strand 34, København K. Telefon Central 567. Fiskehandler.

*Højbros Vildt- og Fiskehus* (ved Peter Christiansen), Gl. Strand 24, København K. Telefon: Central 1023 og 11,123. Grundlagt 1873. Forhandling af Vildt og Fisk.

*H. P. Løhmann*, Gl. Strand 50, København K. Telefon Central 11,635. Telegramadresse: Løhmann, København. Import og Export af Fisk.

*H. Petersen*, (Fiskehuset Nr. 3) Gl. Strand 26, København K. Telefon: Central 639 og 3046. Kgl. Hof-Fiskehandel.

*A/S. Vendsyssel Centralkompagni*, Gl. Strand 42, København K. Telefon: Central 4745. Telegramadresse: Vendsyssel. Firmaet er grundlagt i 1894 i København af K. M. Vendsyssel. Firmaet driver Import og Export af Fisk og Fiskeriprodukter, Vildt og Fjerkræ. Firmaet er sammenknyttet med Vendsyssel Packing Co., der er et Aktieselskab for Pakning af Lax i Nord-Amerika med Export til Europa. Firmaets Hovedsæde i Amerika er Seattle Wash.

## Flag- og Fanefabriker.

*Nordisk Flag- og Fanefabrik*, Frederiksberggade 26, København B. Telefon Central 9752. Flag- og Fanefabrik.

*J. S. V. Weilbach*, kgl. Hof Flagfabrikant, Niels Juelsgade 6. København K. Telefon Central 1220. Flag- og Fanefabrik.

## Forsikring.

*Absalon*, Forsikrings-Aktieselskab, Raadhuspladsen 4, København B. Telefoner: Central 9930, 129 og 9316. Assurance.

*Arbejdsgivernes Ulykkesforsikring*, N. Brocksgade 14, København B. Telefon Central 77.

*Baltica* A/S., Bredgade 42, København K., Telefon Central 4058. Telegramadresse: Baltassu.

Selskabet er grundlagt 1915 med en Aktiekapital paa 17 Mill. Kr., hvoraf 25 % er indbetalt.

Der drives følgende Forsikringsbrancher: Ansvars-, Automobil-, Brand-, Driftstabs-, Lov-, Luftfart-, Syge-, Sø-, Transport-, Tyveri-, Ulykkes-, Vandledningsskadeforsikring samt Genforsikring.

*Danebroge*, Frederiksborggade 43, København K. Telefon: Central 1657, 12,657 og 495. Livsforsikring.

*Danmark*, Forsikringsselskab, Vestre Boulevard, København B. Telefon: Central 2025 og 7410, opr. 1861 (Brandforsikr.) 1872 (Livsforsikring) som et gensidigt Selskab, ledet af et af de forsikrede valgt Repræsentantskab. Direktion: Dir. Grønwald (Brandf.) Dir. Lønborg (Livfor.) og en Bestyrelse paa 11 Mdl. Brand-, (Tyveri-) og Livsforsikring.

*Dansk Folkeforsikringsanstalt*, Anker Heegaardsgade 13, København B. Telefon Central 2436.





*Danske Phønix*, V. Boulevard 27—29, København B. Telefon: Central 8437, 11,337, 13,336.

*Haand i Haand*, A/S., Nygade 4, København K. Telefon: Central 1973. Syge- og Ulykkesforsikring.

*Hafnia*, det forenede danske Livsforsikringsselskab, Aktieselskab. Holmens Kanal 9, København K. Telefon Central 1890.

*Julius Hechscher*, A/S., Østergade 31, København K. Telefon: Central 1527, 10,527 og 10. Telegramadresse: Taarnet. Grundlagt 1852. Januar 1922 omdannet til Aktieselskab med en Aktiekapital paa 200,000 Kr. Forsikring, Agentur for forskellige udenlandske Forsikringsselskaber.

*Kjøbenhavnske Sø-Assurance-Forening*, Ltd., Holbergsgade 1, København K. Telefon: Central 42, 3053, 3073, 3074.

*Kjøbstædernes almindelige Brandforsikring*, St. Kannikestræde 16, København K. Telefon Central 8748. Brandforsikring.

*Kongelige octr. alm. Brandassurance Kompagni*, Højbroplads 10, København K. Telefoner: Central 447, 5629, 11,932.

Brandassurance.

*Kongelige octr. Søassurance-Kompagni*, Akts., Hovedkontor Amaliegade 27 B, København K. Telefon Centr. 124. Statstelefon 339.

*Københavns Brandforsikring*, Ved Strand 14, København K. Telefoner: Central 3160 og 14,160. Brandforsikring.

*Landbygningernes Brandforsikringsselskab*, Stormgade 10, København B. Telefoner: Central 1100 og 8064. Oprettet som gensidigt Selskab 1792. Direktører: H. Larsen og J. Christensen. Forsikringssum 6 Milliarder. Præmieindtægt pr. 1/4 1923 ca. 11 Mill. Forsikring af fast Ejendom.



*Max Levig og Co. Eftf.*, Akts., Havnegade 9, København K. Telefon Central 6700. Assurance.

*„National"*, Forsikringsaktieselskab. N. Voldgade 5, København K. Telefon Central 7565. Syge- og Ulykkesforsikring.

*„Norden"*, Forsikringsselskab, Aktieselskab, Niels Brocksgade 4 St., København B. Telefon Central 8844. Syge- og Ulykkesforsikring.

*Nordisk Brandforsikring*, A/S., Grønningen 25, København. Telefon Central 5100. Brandforsikring.

*Nordisk Livsforsikrings-Aktieselskab af 1897*, St. Kongensgade 128, København K. Telefon Central 2860. Livsforsikring.

*Nordisk Ulykkesforsikrings-Aktieselskab af 1898*, Grønningen 17, København. Telefon: Central 2860, 565 og 3990.

*Nye danske Brandforsikringsselskab af 1864*, Akts., Stormgade 2, København B. Telefon Central 642. Brandforsikring.

*Skandinavia, Forsikrings-Aktieselskab* (Akt. Grøn og Witzke) Kongens Nytorv 6, København K. Telefon Central 9316. Stiftet 1899. Genforsikring, Brandforsikring, Søforsikring, Livsforsikring.

*Skandinavisk Lloyd*, Reassurance-Compagni A/S., P. Skramsgade 13, København K. Telefon Central 7850. Reassurance.

*Statsanstalten for Livsforsikring*, Havnegade 23, København K. Telefon: Central 2956 og Central 12,956.

*P. Søeth & Co.*, Holmens Kanal 22, København K., Telefoner: Central 1026 og 12,026, stiftet 31/7 1877 af Gros. Carl Søeth (1900 indtraadte Oluf Tofte). Firmaet har overtaget Phoenix Assurancekomp. og Generalagenturet for Codan (1917). Assurance.

*„Tryg"*, Andelsanstalten, Østergade 61, København K. Telefon Central 5050. Gensidigt Livsforsikringsanstalt, Stiftet 1904. Samlede Aktiver 27,000,000 Kr. Direktion: Anders Nielsen, I. C. Kjærsig og Anders Hansen. De forsikredes eget Selskab.

*Østiftternes Brandforsikring*, V. Voldgade 104, København B. Telefoner: Central 627 og 13,627. Brandforsikring.

## Fotografiske Artikler en gros og en detail.

*Budtz-Møller Eftf.*, Bredgade 29, København K. Telefon: Central 1078 og 10,078. En gros og detail Salg af fotografiske Artikler.

*Siegfred Cohen & Co.*, Kronprinsensgade 9, København K. Telefon Central 1839. Fotografiske Artikler.

*Ad. Goecker*, Herluf Trollesgade 5, København K. Telefon: Central 929 og 970. Telegramadresse: Goeckerlang. Firmaet Grundlagt i 1862 af Ad. Goecker, født i Westphalen 28. Oktober 1833, død 2. September 1890, hvorefter Enkefru Goecker fortsatte Firmaet sammen med Rejsende Grosserer A. Langkjær

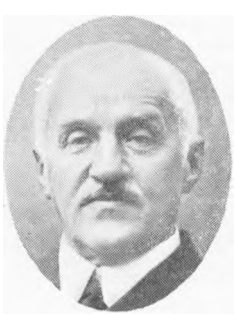

A. Langkjær.

og Grosserer F. Didrichsen. I 1895 døde Enkefru Goecker, i Januar 1920 døde Grosserer Didrichsen, Firmaet fortsattes uforandret af Grosserer Langkjær til hans Død i September 1922, derefter overtog Sønnen Henri Langkjær Firmaet sammen med Rejsende Chr. Pedersen. Firmaet forhandler alle fotografiske Artikler til Fagfotografer i Skandinavien.

*Heinrich & Poulsen*, Højbroplads 6, København K. Telefon: Central 1428 og 8728. Telegramadresse: Fotografi. Grundlagt i 1889 af Heinrich og Poulsen. Firmaet har Eneforhandling af Plader og Film fra Imperial Dry Plate Co., Ltd. London.

*Kodak A/S.*, Kontor og Lager Vodrofsvej 26, København V. Telefon: Central 12,404, 13,991 og 14,863. Udsalget: Østergade 1. København K. Telefon Central 6202. Fotografiske Artikler.

*Firmaet Kongsbak & Cohn*, Nygade 2, Telefon 2569, er startet af Jacob Kongsbak i Aaret 1898 med Domicil i Klosterstræde. Nogle Maaneder efter Starten indtraadte Cohn i Firmaet. I 1901 flyttedes Virksomheden til Skoubogade 1, og allerede i 1917 foretoges en større Udvidelse mod Nygade, og Forretningen mod Skoubogade lukkedes. Ved Starten beskæftigede Firmaet sig udelukkende med fotografiske Artikler, men efter Flytningen til Skoubogade indrettedes et Atelier til Fremkaldelse og Kopiering af alle fotografiske Arbejder. Dette Atelier er installeret Vestergade Nr. 10. Da Firmaet begyndte sin Virksomhed satte det særlig Fremkaldelse og Kopiering efter amerikansk Mønster i System. Firmaet har Experter paa alle Omraader indenfor Fotografien, og driver foruden det foran anførte stor Forretning med Røntgenmateriel til vore Sygehuse og Kliniker. 1. Juni 1923 udtraadte Hr. Cohn af Firmaet, som fortsattes uforandret af Hr. Jacob Kongsbak. Firmaet er indrettet fuldstændig moderne og forsynet med alle Nutidens Hjælpemidler, saa det staar fuldt paa Højde med alle Firmaer paa dette specielle Omraade, og beskæftiger for Tiden 30 Personer. Den største Forretning er baseret paa København, men desforuden drives stor Omsætning paa hele Danmark og til Udlandet. Foruden det almindelige Salg er Firmaet Leverandør til forskellige statslige Institutioner, og, som allerede anført, Byens og Landets Sygehuse, og de forskellige Kliniker, saavel offentlige som private. — Den smukke Position Firmaet i det korte Aaremaal har opnaaet, skyldes udelukkende, at det kun fremfører det bedste paa de under Firmaet hørende Omraader.



*A. Lykkeberg*, Østergade Nr. 37, København K. Telefon Central 10,769. Fotografiske Artikler.

*Nordisk Foto Co. A/S.*, Købmagergade 5, København K. Telefon 11,805. Fotografiske Artikler.

*Stølten & Simmonsen*, Nygade 7, København K. Telefon Central 1092. Firmaet er grundlagt af Stølten & Simmonsen 1882 i Klosterstræde, flyttede til Nytorv 3 i 1900 og i 1923 til Nygade 7. I 1890 døde L. Simmonsen, hvorefter H. Stølten fortsatte Firmaet til sin Død i 1917, derefter fortsattes Firmaet uforandret af Enkefru Stølten. Firmaet forhandler Fotografiartikler og alt Tilbehør fra de mest kendte Fabriker, som Kodak, Ica, Ernemann m. fl.

Firmaet udfører al Slags Amatørarbejde, saasom Fremkaldelser og Forstørrelser etc.



H. Stølten.

## Frøfirmaer.

*Dansk Frøavlskompagni og Markfrøkontoret* (Trifolium) Akts. Ny Toldbodgade 5-7. København K. Telefon: Central 84 og 7324. Frøavl. Frø en gros.

*Carl Frisenette*, Værnedamsvej 11, København V. Telefon Vester 32. Grundlagt 1875. Handel med Have- og Blomsterfrø en detail.

*Ludvig G. Frisenette*, (Forhen V. Løwe) Østerbrogade 104. København Ø.. Telefon Central 2118. Frø en detail.

*Hjalmar Hartmann & Co.*, Løngangsstræde 20, København K., Telefoner: Central 5544 og 11,488. Telegramadresse: „Cedhartmann", Grundlagt 1894 i Brüssel og i København 1899. Firmaet driver Handel, Avl og Export af dansk Frø.

*Theodor Jensen & Co.*, Reventlowsgade 8, København B., Telefon 12,090. Frøhandel en gros.

*Søren Levinsen*, Bornholmsgade 3. Import og Eksport af Kløver-, Græs- og Roefrø. Telefoner: Central 10,346 og Central 141846. Telegramadresse: Seedconcern. Firmaet etableredes i 1921 af den nuværende Indehaver, som har Repræsentation for Lange & Staeker, A.-G., Stettin samt en Række andre Firmaer i Tyskland, Ungarn, Italien, England, Amerika, Østersølandene samt iøvrigt Firmaer i de fleste europæiske Lande, hvor der dyrkes Frø. Firmaet har allerede naaet en betydelig Omsætning, særlig af Import af Rødkløver og Lucerne, som jo anvendes i saa udstrakt Grad her i Landet. Firmaet har endvidere over Østersølandene særdeles god Kontakt med det russiske Frø-Marked.

*O. Møller-Holst Eftf.*. Raadhuspladsen Nr. 75, København B., Telefon Central 201. Frø en gros.





*Nordisk Frøkontor A/S.*, Havnegade 39, København K., Telefon Central 488 og 888. Frø en gros.

*J. E. Olsens Enke*, Linnèsgade 14, København K., Telefoner Central 2100 og Central 12,221. Frø en gros.

*Skandinavisk Frøkompagni & R. Wibollt*, Torvegade 2, København C., Telefoner: Central 9065, 10,011 og 12,365, Telegramadresse: „Gramma".

Frimaet grundlagdes 1859 af R. Wiboltt, og blev 1918 forenet med Skandinavisk Frøkompagni, der i 1916 etableredes som en Fortsættelse af den af Henriques, & Zøylner førte Forretning. Samtidig blev Firmaet Aktieselskab. Aktiekapital 1.200,000 Kr. Bestyrelsens Formand er Grosserer Carl Zøylner. Administrerende Direktører Andreas Schmidt og Lauritz Wiboltt.

Firmaet har selvstændigt Afdelingskontor i New York og eksporterer iøvrigt Frø til saa godt som alle frøimporterende Lande, især er det dansk Roe-, Græs-, og Kaalfrø, men ogsaa andre Havefrøsorter. Firmaet har tre Forsøgsgaarde, hvor Avlen finder Sted, efter de mest rationelle Metoder. Importen omfatter alle kendte udenlandske Frøsorter.

## Glarmestre.

*Aug. Duviers Eftf.*, Ved Stranden 2, København K., Telefon Central 145.



Odin Hansen.



Forretningen blev grundlagt 16. Marts 1885 af Aug. Duvier paa Vesterbrogade 33 som almindelig Glarmesterforretning og senere med Udførelse af blyindfattede dekorative Vinduer med farvede Glas. Firmaet har i Aarenes Løb udført Glasmalerier til Kirker og offentlige Bygninger.

Siden Oktober 1918 har Odin Hansen været Eneindehaver af Firmaet.

*J. C. Marx's Eftf.*, (Vilh. E. Hansen), Bredgade 3, København K., Telefon Palæ 366. Indehaveren Vilh. E. Hansen er Oldermand for Glarmesterlauget i Danmark. Glarmesterforretning.

*Frantz Morville*, Gl. Kongevej 170, København V., Telefon Central 2802, (Grundlagt 1851).

Glarmestervirksomhed.



Fr. Morville.

*Carl Møller*, Nørregade 40, København K., Telefon Central 6147. Glarmesterforretning.

## Glas en gros. Vindues-&Speilglas.

*M. J. Meyer.* A/S. Ny Toldbodgade 27-29. Udsalg Løvstræde 7, København K., Telefoner: Central 670 og Udsalget: Byen 1259 x. Glas en gros. Spejl- og Vinduesglas.

*H. Pens*, St. Kongensgade 92, København K., Telefon Central 8577 (fri Notering). Glas en gros. Spejl- og Vinduesglas.

*Axel Petersen & Co.*, Nyhavn 43, København K., Telefon Central 3532 og 3644. Vindues- og Spejlglas.

## Glas og Porcelæn en gros en detail.

*Ove C. Bjerregaard*, Trommesalen 3, København B. Telefon: Central 10,127 og 14,727. Telegramadresse: Glasgaard. Glas og Porcelæn.

*Wiggo Dahl*, Kongens Nytorv 26. Glas og Porcelæn. Afdelingen her oprettet 1883 af Indehaverens Moder. Telefon 6334. Glas og Porcelæn.

*C. E. Fritzche*, kgl. Hof-Glashandler, Amagertorv 14, København K. Telefon Central 3163. Firmaet er grundlagt 1788. Forhandling af Glas, Porcelæn og Lysekroner.

*H. O. Grave*, Gl. Strand 34, København K. Telefon Central 3489. Kgl. Hof-Leverandør. Grundlagt 1824. Glas og Porcelæn.

*Malte Christensen & Mørck*, Hambroesgade 4, København B. Telefon Central 6439. Glas en gros.

*Nielsen & Lindvad*, Frederiksberggade 24, København K. Telefon Central 595. Telegramadresse: Nielsvad. Krystal, Glas, Porcellæn, Fajance og Lysekroner. En gros og en detail.

*Holmegaards Glasværk*, Nyhavn 12, København K. Telefon Central 4719.

*A/S. Kastrup Glasværk*, Nørrevoldgade 12, København K. Telefon Central 719. Telegramadresse: Kastrupglas. Aktiekapital 2¼ Mill. Kr., fuldt indbetalt. Beskæftiger ca. 1200 Arbejdere.

## Gravører.

*Chr. Danielsen*, Admiralgade 27, København K. Telefon Byen 1380 x. Firmaet grundlagdes 30. April 1869 af Chr. Danielsen, som i 1903 optog sin Søn, Carl Danielsen, i Firmaet; fra 1908 er Carl Danielsen Eneindehaver af Firmaet, som væsentlig er baseret paa Staalarbejde, Bogbinderi- og Reliefarbejde samt Skriftgravering. 1872 og 1888 tildeltes Firmaet Sølvmedaille i København og 1897 Sølvmedaille i Stockholm.

*H. Th. Neergaard*, Pilestræde 52 A, København K. Telefon Byen 2080. Gravør.

## Guld- og Sølvsmede.

*A. Dragsted*, kgl. Hof-Juveler og Guldsmed, Bredgade 17, København K. Telefon Central 5576. Telegramadresse: Juveldragsted. Juveler, Guld- og Sølvsmed.

*Georg Jensens Sølvsmedie A/S.* Kontor og Værksted: Ragnagade 7, København Str. Telefon Central 10,106 og Strand 955. Kgl. svensk Hofleverandør. Sølvsmedie.

*Peter Hertz*, kgl. Hof-Juveler, Købmagergade 34, København K. Telefon Central 2216. Guld-, Sølvvarer samt Juveler.

*A. Michelsen*, kgl. Hof- og Ordensjuveler, Bredgade 11, København K. Telefon Central 209 og 229. Guld- og Sølvvarer samt Juveler.

*Evald Nielsen*, Vester Voldgade 21, København B. Telefon Byen 7551, 3890 og 251 x. Guld og Sølvsmed. Oldermand for Guldsmedelauget i København.

*August Thomsen*, kgl. Hofleverandør. Fabrik: Amaliegade 11, Udsalg: Bredgade 28, København K. Telefon Central 2077. Guld- og Sølvsmed.

## Guld- og Sølvvarer en gros.

*Harald Fischer*, Guldvarefabrik, Fabrik og Lager: Citygade 20, København K. Telefon: Central 7364 og 8464. Fabrikation og en gros Salg af Guld og Sølv.

*Hugo Grün & Co.*, Raadhusplads 45, København K. Telefon: Central 9918, 9150 og Byen 3117. Guld- og Sølvvarer en gros.

*S. L. Jacobsen & Co.*, Antoniegade 11, København K. Telefon 4812. Telegramadresse: Jac. Guld- og Sølvvarer en gros.

*S. J. Samson*, Nørrevold 11, København K. Telefon: Central 3466 og 12,829. Telegramadresse: „Zamzis". Grundlagt 1885. Guld og Sølv og Juveler, en gros. Import og Eksport.

*Wilhelm Volck*, Kompagnistræde 27, København K. Telefon Central 10,431. Telegr.-Adr.: Guldfolk. Guld- og Sølvvarer en gros.

## Gørtlere.

*H. Dalhoff & Søn*, Store Kongensgade 22, København K. Telefon Central 4591. Gørtler.

## Handskefabriker og Forhandlere.

*A. T. Bording*, Akts. (à la Galanterie Grenobloice). Amagertorv 11, København K. Telefon Central 159. Filial: Gl. Kongevej 150. Telefon Vester 3301. Handskefabrik og Udsalg.

*Aage Eiermann*, Vesterbrogade 26, København B., Telefon Vester 2806 og Vimmelskaftet 42, København K., Telefon Central 5503. Alle Arter af Handsker.

*E. Jensen & Søn*, Olfert Fischersgade 40, København K. Telefon Central 2048. Skindhandsker en gros.

*H. Klein*, Frederiksborggade 33, København K. Telefon Byen 5295 y. Handskefabrik og Udsalg.

*A. Kryger*, Fabrik, Vesterbrogade 10, København B. Telefon Vester 3410. Udsalg: Frederiksborggade 38. Telefon Byen 937 y. Handskefabrik og Udsalg.

*N. F. Larsen & Sønner*, Kgl. Hofleverandør, Aktieselskab, Nørre Voldgade 38, København K. Telefon Central 3892. Udsalg: Købmagergade 7, København K., Telefon Byen 4325 og Østergade 4. Telefon Byen 4324. Handskefabrik og Handskeudsalg.

## Hattefabriker og Forhandlere.

*A. F Bodecker*, kgl. Hofleverandør, Frederiksberggade 2, København K., Telefon Central 1232. Oldermand for Hattemagerlauget. Hatte en detail.

*S. Børgesen & Co.*, Aktieselskab, Pilestræde 19—25 og Silkegade 13, København K. Telefon: Central 142 og 3107. Herre- og Damehatte i Straa og Filt.

*A/S. Dansk Hattefabrik*, Østergade 17—19, København K. Grundlagt 1889. Telefon Central 1062. Fabrikerer Dame- og Herrehatte samt Stumper.

*Brdr. Grün*, Gl. Strand 40, København K., Telefon: Central 12,340 og 14,941. Telegramadresse: Hattegrün.

Firmaet, hvis Indehavere er Gross. Ivar Grün og Max Grün, driver en gros Import og Export af alle Slags Herrehatte og Børnehatte.

*Emil C. Jensen*, Edvard Falcksgade 3, København B., Telefon Byen 4431. Grundlagt i 1908 som en gros Forretning i Herrehatte og Drengehovedbeklædning.

*Cornelius Ottesen*, Gl. Mønt 4, Hattefabrik, Telefon Central 7655. Etableret 1884 i Nr. 9 i Regnegade. Begyndelsen var beskeden, men i Aarenes Løb har Forretningen oparbejdet en betydelig Detailomsætning. Firmaet fører foruden eget Fabrikat de fleste anerkendte udenlandske Mærker.

*Petitgas*, Købmagergade 5, København K., Telefon Byen 6270. Grundlagt 1857. Indehaver: Otto Fog. Herrehatte en detail.

*Henry Rohde*, Aldersrogade 8, København Str. Telefoner: Central 4051, 4052. Damehattefabrik.



Henry Rohde.

*Rosenbaum og Petersen*, Vestergade 1, København K. Telefon: 9281, 11,281 og Palæ 3120. Grundlagt 1915. Handel en gros med Herrehatte.

*P. N. Westergaard*, Mikkel Bryggersgade 3, København K. Telefoner: Central 12,506 og 14,400. Telegramadresse: Retep.

Firmaet, der blev grundlagt i 1907 af den nuværende Indehaver P. N. Westergaard, er et af de betydeligste Firmaer i Branchen, det omfatter to Afdelinger nemlig:

1) Hatteafdelingen med Import af alle Arter af Herrehatte og som har Enerepræsentation for en Række af de største udenlandske Fabrikker. Desuden omfatter Afdelingen ogsaa Fabrikation af



Stofhatte, Sportshuer, i det hele taget alt indenfor Hue- og Kasketbranchen.

2) Trikotage- og Lingeriafdelingen omfatter en Række Specialiteter indenfor denne Branche. Her kan ganske særlig fremhæves som et Speciale, Sokker, Strømper og Handsker, desuden al Herreunderbeklædning.

For begge Afdelingers Vedkommende gøres der Forretninger overalt i Danmark og paa Island, desuden Eksport til Norge, Sverige og Finland, der berejses af Firmaets egne ti Repræsentanter.

Foruden Kontor og Lagerlokaler i Mikkel Bryggersgade 3 har Firmaet Lagerlokaler i Frihavnen, Gittervej 5—7, og paa Frilageret i Amaliegade.

## Herreekviperingshandlere.

*P. Albrechtsen & Co.*, Vesterbrogade 10, København B., Telefon Central 7292. Herreekvipering og Skræderi.

*Brøndersleu & Lohse*, Amagertor 31, København K., Telefon Central 1311.
Herreekvipering og Skræderi.

*Chr. A. Hagemeister*, Frederiksberggade 28, København B., Telefon Central 6566.
Herreekvipering.

*Jens Kjeldsen*, Vester Voldgade 5, København B., Telefon Central 1394 og 1399.
Herreekvipering.

*A/S. C. P. Lauritzen & Co.*, Vesterbrogade 30, København B. Telefon Central 2808 med Omstilling. Telegramadresse: Importlaur, Copenhagen. Code: A. B. C. 5th. Editon. Herreekvipering og Skræderi.

*Axel Netterstrøm*, Vesterbrogade 17, København B., Telefon Central 6931. Herreekvipering og Lingeri.

*Zacharias Magasin*, Kultorvet 16, København K. Telefon Central 3788. Herreekvipering.

## Herrekonfektion en gros.

*Thomas Bendixen*, Amagertorv 11, København K. Telefon Central 12,311. Herreekvipering en gros.

*Joh. Bigler & Søn*, Gl. Mønt 4, København K. Telefon: Central 448, 12,466. Herrekonfektion en gros.

*I. R. Bock*, Aktieselskab, Hovedvagtsgade 6, København K. Telefoner: Central 7878 og 7879. — Herrekonfektion en gros.

*Peter Buch*, Gl. Strand 48[1], København K., Telefon Central 3402. Telegramadr.: Peterbuch.
Fabrikation og Salg af Herrekonfektion en gros.

*Carl Holten*, Frederiksborggade 18, København K. Telefoner: Central 1368—1387—1388. Statstelefon 39. Herrekonfektion, Fabrikation og en gros Salg.

*Julius Tafdrup*, Vesterbrogade 9 B. Telefon Central 877. Herrekonfektion en gros.

## Herrelingeri en gros.

*J. Cantor*, Bredgade 25, København K. Telefoner: Central 6406 og 6410. Herrelingeri og Slipsfabrikation.

*Henrik Filtenborg*, Kompagnistræde 20, København K. Telefoner: 4406 og 4469. Lingerifabrik en gros og Export.

*Reinholdt Grau*, Viktoriagade 16, København B. Telefoner: Central 7846, 7847, 7848. Telegramadresse: Skjortegrau.
Lingerifabrik.

*Johan L. Torp*, Købmagergade 47, København K. Telefoner: Central 14,972, 12,220 og 12,947. Telegramadresse: Torpedoflip. Firmaet er grundlagt 1911 af Johan L. Torp. Fabrikation og en gros Salg af Herrelingeri.



## Hesteslagterier.

*Koblauchs Hesteslagteri*, Englandsvej 20, København S. Telefon Amager 2423.

Foruden Kontor og Stalde paa Englandsvej er der Hovedudsalg Øresundsvej 26, Telefon Amager 4099 x og to Filialer: Holmbladsgade 58, Telefon Amager 3179 og Saxogade 75, Telefon Vester 7873.



Hans Jørgen Koblauch.

Under ret store Vanskeligheder begyndte Hans Jørgen Koblauch i Aaret 1847 sin Virksomhed efter at have opnaaet kongeligt Privilegium til at drive Hesteslagteri og Udsalg af Hestekød. Samme Aar oprettedes Forretningen i Dronningensgade 56 under Navnet „kgl. priviligeret Hesteslagteri". Ikke alene fra Autoriteternes Side mødte Koblauch stor Modstand ved at sælge Hestekødet; men ogsaa Publikum var til at begynde med lidt skeptisk overfor dette. Grunden kunde



H. J. Koblauch.





søges i, at Hestekødet aldrig før havde været forhandlet i Byen, idet dette Levnedsmiddel hidtil kun havde været benyttet til Føde for Straffefangerne paa Christanshavns Straffeanstalt. I 1891 døde Grundlæggeren, hvorefter hans Enke førte Forretningen videre indtil Aar 1900 da Sønnen Hans Jørgen Koblauch overtog Ledelsen. Kort forinden Overtagelsen havde Enkefru Koblauch maattet lade Slagteriet flytte til Bülowsvej (nuv. Finlandsgade), da Slagtning blev forbudt indenfor Byens Territorium. Koblauch solgte imidlertid, efter at han var blevet Eneindehaver, Ejendommen i Dronningensgade, hvor Detailsal-



Knud Løwenskjold Koblauch.

get hidtil havde været beliggende. Forretningen flyttedes til Amagerbrogade 18. Imidlertid kom Sundby ind under København og han maatte derfor flytte Slagteriet til sin Ejendom paa Amager Landevej ved Maglebylille Mølle. 1913 overtog Sønnen Knud Løwenskjold Koblauch Forretningen. Koblauch har i den Tid han har ledet Forretningen oprettet de tre oventor nævnte Udsalg tilligemed Staldene paa Englandsvej.

Forretningen, der stadig ledes af Knud L. Koblauch efter samme sunde Principper, der er ført fra fra Grundlæggelsen, er en af de ældste og betydeligste i sin Art.

## Honningfabriker.

*P. A. E. Müller*, Graabrødretorv 4, København K. Telefon Central 6024. Firmaet er grund-

lagt i 1829 af P. A. E. Müller, i 1863 overtog Sønnen C. F. E. Müller Virksomheden og drev denne til han i 1903 afgik ved



C. F. E. Müller.

Døden, derefter overtog dennes Søn, den nuværende Indehaver I. L. E. Müller, Firmaet, der i ca. 50 Aar har haft til Huse samme Sted paa Graabrødretorv 4. Firmaet fremstiller diverse Honningartikler, specielt Udsalg af ægte dansk Bihonning. Firmaet har faaet tildelt over 100 Prisbelønninger paa forskellige Udstillinger.

# Hoteller & Restauranter.

## Hoteller.

*d'Angleterre*, Kongens Nytorv 34, København K. Telefon Central 95. Hotel og Restaurant.

*„Cosmopolite"* (Skandinavisk Hotel) St. Kongensgade 1, København K. Telefon Central 80. Hotel og Restaurant.

*„Dagmar"*, V. Boulevard 12, København B. Telefon: Central 615 og 12,887. Hotel og Cafe.

*Palads Hotellet*, Raadhuspladsen 57, København B. Telefon Central 4050. Hotel og Restaurant.

*„Phønix"*, Bredgade 37, København K. Telefon: Central 114, 115, 4425 og 11,014. Hotel og Restaurant.

*„Terminus"*, Ved Centralbanegaarden, København B. Telefon Central 9262. Hotel og Restaurant.

## Restauranter.

*Valdemar Brønnum*, Konditori og Kafe, Tordenskjoldsgade 1, Hjørnet af Kongens Nytorv. Telefon: 365 og 9688.

1865 startede Konditor *Valdemar Brønnum* Virksomheden i Stockports Ejendom paa Kongens Nytorv, men allerede 1872, flyttede Firmaet, samtidig med at der foretoges en Udvidelse, over til sin nuværende Beliggenhed i Tordenskjoldsgade 1. Virksomheden, der allerede ved sin Start meget hurtigt blev Stamcafé for Kunstnerne fra det kgl. Teater og Charlottenborg, har siden til Stadighed beholdt dette Publikum, og er saaledes med Tidernes Løb vel nok blevet en af de mest karakteristiske Stamcaféer vi har. Ligeledes har det store Bladhold, som Caféen traditionsmæssigt altid har holdt, skabt en særlig Klasse af Stamgæster, nemlig de ældre velrenomerede Embedsmænd, der daglig kommer til den faste Tid og læser deres Blade.

1909 overtog Sønnen, Konditor Andreas Brønnum, Forretningen og førte den videre i Overensstemmelse med de fra Faderen arvede Traditioner.

*Industricaféen*, Raadhuspladsen, København B. Telefon: Central 5701, 5702, 5723, og 5772 Bonbonnièren Central 5705. — Industricaféen er grundlagt i Oktober 1898 af H. H. Thomsen, der var første Vært og som senere i mange Aar var Formand for Centralforeningen af Beværtere i Danmark. — I Juni 1920 overdroges Industricaféen til et Aktieselskab med V. Binderup-Schultz som Direktør. — I Januar 1921 udvidedes Etablissementet med den lille intime Forlystelsesanstalt Bonbonnièren.

*Nimb, A/S.* Bazarbygningen, Tivoli. København B. Telefoner:





Bestilling af Selskaber og Borde: Central 7903 og Central 14,709. Opringning til Gæster: Central 1878 og 1858. Restaurant og Selskabslokaler.

*Palads Teatrets Restaurant*, Paladsteaterbygningen, Axeltorv, København B. Telefoner: Central 3910, 14,822 og 14,006. Bogholderiet: Byen 5751 y. Restauration og Selskabslokaler.

*Restaurant Wivel*, Vesterbrogade 1, København B. Telefon 838. Restaurant og Selskabslokaler.

# Huder & Skind én gros.

*Danske Provinsslagtermestres Hudeauktionssalg*, Matthæusg. 5, København B. Telefoner: Central 1586 og 7386, Telegramadresse: Provinsauktion.

Virksomheden blev startet den 7. Oktober 1908 af Grosserer Søren Jensen af Firmaet H. C. Jensen & Søn og Grosserer Holger Meyer, der begge leder Firmaet.

Til disse Auktioner for Huder og Skind, der afholdes hver Maaned, indsamles Produkterne fra Slagtermestrene i Provinsen.

De strenge Krav, der stilles til de Huder og Skind, som modtages til Auktion, har medført en betydelig Forbedring i Afslagtningen og Behandlingen af Huderne, saaledes, at de er i Overensstemmelse med Fabrikationens Krav. Store Værdier, der hidtil spildtes ved skødesløs Afslagtning og daarlig Behandling af Varerne, indvindes ved den af Auktionen gennemførte snitfri Afslagtning og gode Behandling, hvilket ikke er uden nationaløkonomisk Betydning, idet Hovedparten af Varerne eksporteres.

Virksomheden har Filial i Malmø under Navnet: Svenska Slaktaremästarnes Hudauktion.

*Ludvig Delheim*, Raadhuspladsen 45, København B. Telefoner: Central 6645, 12,125, Statstelefon 191. Telegram-Adrs.: Delheim.

Firmaet er grundlagt af den nuværende Indehaver Ludvig Delheim i 1903 i København. Firmaet indrettede sig fra Starten i Lokaler Amaliegade og begyndte ganske smaat at handle med Huder og Skind pr. Kommission, har stadig i Aarenes Løb fortsat i samme Branche og er nu ved Indehaverens Ihærdighed, oparbejdet til et af Landets største og ledende Firmaer inden for Branchen, grundet paa Forretningens



Ludvig Delheim.

stadig tiltagende Omfang saa Firmaet sig nødsaget til at flytte til Firmaets nuværende større og mere centralt beliggende Lokaler. Firmaet har en stor Stab faste Medarbejdere i Norge, Sverrig og Finland, der besørger de direkte Opkøb af Huder og Skind. Firmaet er specielt baseret paa Eksport med hovedsagelig Marked i Amerika, Tyskland, Frankrig, Czekoslovakiet og en Del af de øvrige vesteuropæiske Lande.

Staar i direkte Forbindelse med de største Garverier i ovennævnte Lande som er direkte Aftagere.

*H. C. Jensen & Søn*, Saxogade 63—69, København B. Telefon Central 12,568.

Modtagelsesrum for Huder og Skind, offentlig Slagtehus, Halmtorvet, København B. Telefon Central 2656. Telegramadresse: Uldhandelen.

Maanedlig Aukt. over Huder og Skind fra Københavns Slagterlaug.





S. N. Meyer.

*S. N. Meyer & Co.*, Vesterfælledvej 6, København V. Telefon: Central 2778, 6730 og 14,278. Statstelefon: 26. Telegramadresse: Standard.

Firmaet blev grundlagt i 1880 af Grosserer Sophus Napoleon Meyer med Grosserer Olaf Borum som Kompagnon og havde i



O. Borum.

Begyndelsen tilhuse paa Vesterbrogade, først i Nr. 66, senere i Nr. 65. I 1903 flyttede Forretningen til sit nuværende Hjemsted Vesterfælledvej 6.



James Meyer.

Firmaet indkøber Huder, Skind og Uld saavel her i Landet, som





i Norge, Sverrig, Finland, Rusland, Randstaterne og Sydamerika. Egne Opkøbsfilialer findes i Malmø, Christiania og Riga. Salget finder Sted paa alle Verdenspladser, hovedsagelig amerikanske.

I 1920 overdroges Firmaet til dets nuværende Indehaver James Meyer, som fra 1894 havde været Medarbejder og hovedsagelig ledet de norske og svenske Forretninger, og Fred. C. Meyer, som fra 1906 havde deltaget i Firmaet.

De norske Forretninger ledes nu af Oscar Jensen og de svenske (under Firmanavnet A/B



Fred. C. Meyer.

Hudkompaniet) af Wilh. Borgwardt, som har været Forretningens Medarbejdere i henholdsvis ca. 15 og ca. 30 Aar.

Virksomheden beskæftiger ca. 60 Mennesker, hvoraf de fleste har arbejdet i Firmaet i en længere Aarrække, en enkelt endog i over 40 Aar.

## Høreapparater.

*W. Demant* (Acousticon). Frederiksberggade 2, København B. Telefon Central 1564. Firmaet forhandler Acousticon, der er et amerikansk Høreapparat, som kan indstilles efter Afstand og i 6 Styrkegrader. Apparatet bruges af $^1/_2$ Million Tunghøre og anbefales af mange Læger. Firmaet W. Demant forhandler ligeledes Acousticon Kirkeapparater, der er indlagt i over 100 danske Kirker.

Firmaet W. Demant er grundlagt 1904 og er Skandinaviens ældste Firma med elektriske Høreapparater.

*V. Ingerslev & Co.*, Slagelsegade 3, København Ø. Telefon Øbro 5888. Firmaet forhandler Høreapparater specielt „Akustik" med Salgsomraade over hele Landet.

## Hørkram en gros.

*A. W. Coldings Eftf.*, Brolæggerstræde 9. København K. Telefon Central 5251, 231 og 2767. Lager: Strandvej 18, Telefon Central 2766. Hørkam en gros.

*J. H. Heine & Co.*, N. Farimagsgade 62, København K. Telefon 3114. Hørkram en gros.

*L. A. Hjuler*, Brolæggerstræde 14, København K. Telefoner: Central 8940 og 11,176. Konservesfabrikken: Teglgaardsstræde 11, København K. Telefon Byen 6069. Hørkram en gros.

*N. F. Høffding*, Nørregade 1, København K. Telefon Central 7590. Hørkram en gros.

*P. Lykkeberg*, Teglgaardsstræde 5, København K. Telefon Central 8070. Telegramadresse: Lykkeper. Fabrik for Fiskekonserves samt Hørkram en gros.

## Imprægneringsanstalter.

*De danske Imprægneringsanstalter*, Aktieselskab, Nørrevoldgade 2. Telefoner: Central 4508 og 13,941. Telegramadresse: Imprægnator. Grundlagt 1896 i Masnedsund. Selskabets Virksomhed havde i de første Aar til Formaal at forsyne Telefonselskaberne med imprægnerede Telefonstænger, men efterhaanden som Elektrificeringen tog Fart, fik Selskabet Leverancer til Elektricitetsværkerne Landet over. I Aaret 1911 anlagdes en Imprægneringsanstalt ved Kauslunde paa Fyn og i 1915 en Anstalt ved Skørpinge.

Hver af Anstalterne producerer aarlig 15,000 imprægnerede Master og Stænger, den gennemsnitlige Lagerbeholdning er 10,000 Stænger paa hver af Anstalterne. Selskabets Hovedkontor er i København, Nørrevoldgade 2. Aktiekapitalen 320,000 Kr. Administrerende Direktør: Ingeniør Frede Andersen, Charlottenlund.

## Instrumentmagere og Optiske Artikler.

*J. P. Jensen*, Frederiksberggade 23, København K. Telefon Byen 1259. Instrumenter og optiske Artikler.

*Cornelius Knudsen*, Kgl. Hof-Instrumentmager, Købmagergade 15, København K. Telefoner: Central 538. Kontorer: Central 11,538. Fysisk Afd.: Byen 7878. Nautisk Afd.: Byen 7330. Hovedværksted: Byen 3020. Elektr. Afd.: Silkegade 5, Central 6465.
Instrumentmager.

*Camillus Nyrop*, Købmagergade 43, København K. Telefon Central 768. Instrumentmager.

*Preislers* optiske Institut, Købmagergade 13, København K. Telefon Central 4599. Instrumentmager og optiske Artikler.

*Felix Schmidt*, Nørrevoldgade 68, København. Telefon Byen 2006. Grundlagt 1895. Instrumentmager.

*Einar Weilbach & Co.*, Niels Juelsgade 6, København K. Telefon Central 13,064. Telegramadresse: Compassadjuster. Kompas- og Intrumentmagere.

*Iver C. Weilbach & Co.*, (K. Prahl & C. Sølver) Amaliegade 30, København K. Telefon Central 1027. Grundlagt 1799. Instrumentmager og optiske Artikler.



## Isenkram.

*Baadh & Winther*, Købmagergade 45, København K. Telefon Central 5678. Isenkram og Køkkenudstyr.

*Oluf Brønnum & Co.*, Holbergsgade 8, København K. Telefon: Central 8750. Køkkenudstyr og Husholdningsartikler. Grundlagt 1874 af Oluf Brønnum. Isenkram og Udstyrsforretning.

*Bøgelund-Jensen*, Raadhuspladsen 2. København B. Telefon: Central 863, 864, 883, 10,863. Telegr.-Adr.: Grydelund. Grundlagt 1892. Isenkram og Køkkenudstyr.

*L. V. Erichsen*, Nørrebrogade 55, København N. Telefon Central 9248. Filialen: Godthaabsvej 66, København F. Telefon Central 6647. Isenkram og Udstyrsforretning.

*H. Hvalsøe & Co. Eftf.*, St. Strandstræde 8, København K. Telefon Central 6149. Isenkram.

*Herman Lyders*, Falkoneralle 45, København F. Telefon Central 1101. Isenkramvarer.

*Oscar Meyer*, Gl. Kongevej 123, København V. Telefon: Central 2080 og 3084. Isenkram og Køkkenudstyr.

*C. Th. Rom & Co.s Eftf.*, Vesterbrogade 2 B, København B. Telefon: Central 625 og 10,625. Isenkram og Køkkenudstyr.

*T. M. Werner*, Kultorvet 4, København K. Telefon: Isenkramafdelingen Central 5926, Køkkenudstyrsafdelingen Central 11,524. Isenkram og Køkkenudstyr.

## Isskabefabriker.

*N. P. Pedersen*, Gl. Jernbanevej 41, Valby, København, Valby. Telefon Valby 172. Fabrik for

Isskabe. Sølvmedaille paa Fiskeriudstillingen 1912.



N. P. Pedersen.

## Isværker.

*A/S. Krystalisværket*, Finsensvej 9, København F. Telefon Central 6292. Fabrik for Tilvirkning af kunstig Krystalis.

## Jern & Staal.

*Sophus Berendsen*, Aktieselskab, Raadhuspladsen 37, København B. Telefon Central 8500. Jern og Staal.

*Brødrene Edstrand*, Frihavnen, København Ø. Telefon: Central: 10,812, 10,813. Jern og Staal.

*M. J. Grønbech & Sønner*, Amaliegade 9, København K. Telefon Central 342. Jern og Staal.

*Holm & Rahr*, Bernstorffsgade 17, København K. Telefon: Byen 6118. Telegramadresse: Virtus. Jern og Staal.

*Søren Høgh*, Trommesalen 5, København B. Telefon Central 7514. Jern og Staal.

*A/S. Jernkontoret*, Nørrevoldgade 30-32, København K. Telefon Central 11,850. Telegramadresse: „Jernkontoret". Grundlagt 13. Juni 1905. Ledende Direktør: H. Schmith. Aktiekapital 200,000 Kr., fuldt indbetalt. Salg af Jern og Staal.

*Lemvigh Müller & Munck A/S.* Vestergade 16, København B. Telefon Central 525, Statstelef. 125. Telegramadresse: „Jern". Jern, Staal og Plader.

## Jernbeton.

*Christiani & Nielsen*, Raadhuspladsen 47. København B. Telefon Central 1233. Fabrik og Lagerplads: Carl Jacobsensvej. Telefon Valby 460. Jernbetonkonstruktioner.

## Kabelfabriker.

*Nordisk Kabel- og Traadfabriker*, Fabrikvej, København F. Telefon Central 8825, Telegramadresse: Kabelfabrik.

Kabler og Ledninger af enhver Art for Lys og Kraftoverføring for Telegrafi, Telefoni og Signalvarer. Traad og Kabel af Kobber, Bronce og Aluminium. Isolationsmaterialer Nokait, Ebonit.

## Kaffe en gros & en detail.

*Ferd. Andersen & Co.*, Gl. Torv 8, København K. Telefon Central 1087. Kaffe en gros; Import og Kaffebrænderi.

*Martin Dyrbye*, Købmagergade 3, København K. Telefon Central 4742. Telegramadresse: Dyrbye, København. Grundlagt 1897. Import af Kaffe. Salg en gros og en detail.

*A. C. Gamel*, detail Afd. Østergade 27, København K. Telefon Central 6182, en gros Afd. L. Kongensgade 33, København K. Telefon Central 2188. Kaffe en detail og en gros.

*Chr. P. Hansen*, Købmagergade 55, København K. Telefon Central 5242. Telegramadresse: Lillekøbmagerhus.



Grundlagt 1867. Salg af Kaffe og The en detail.

*Chr. Knudstrup*, kgl. Hof Kaffe- og Delikatessehandel, Amagertorv 1, København K. Telefoner: Central 5656 og Byen 5656.

I 1887 startede Indehaveren en Detailforretning i The- og Japanvarer paa Frederiksberggade 36; men allerede i Midten af Halvfemserne forandredes Forretningen til hovedsagelig at handle med Kaffe, Konserves og Delikatesser. Efter at Forretningen havde ligget paa Frederiksberggade i 20 Aar flyttede den til sine nuværende Lokaler: Amagertorv 1.

Hovedforretningen var imidlertid blevet Kaffe og i 1906 fik Chr. Knudstrup Prædikatet kgl. Hofleverandør.

Foruden Detailforretningen paa Amagertorv drives ogsaa en gros Forretning med Kaffe i Provinsen.

*Axel Lundh*, Nørrebrogade 45, København N. Telefon Central 4297. Grundlagt 1884.

Kaffe, The, Kakao en gros og en detail.

*Otto Madsen*, Frederiksberggade 25 ², København B. Telefon: Central 4578 og 4579. Telegramadresse: Ottomadsen. Kaffe en gros.

*Moses & Søn*, G. Melchior, Strandgade 34, København C. Telefon Central 11,004. Statstelefon 362. The-Afd. Central 8720. Telegramadresse: Melchior. Kaffe, The etc. en gros.

*L. F. Mørck & Co.*, Knabrostræde 3, København K. Telefon: Central 295, 296. Telegramadresse: Mørcks. Grundlagt 4. Marts 1837.

Import og en gros Salg af Kaffe.

*Nordisk Kaffekompagni, Akts.* Gittervej, Frihavnen. Telefon: Central 8325, 8334 og 8340. Telegramadresse: Kaffekomp. — Kaffebrænderi og Salg af brændt Kaffe en gros.

Selskabet oprettedes i 1896 og begyndte i Juni Maaned nævnte Aar sin Virksomhed under Ledelse af Direktør Hans Jørgensen, der imidlertid som Følge af Sygdom fratraadte i Slutningen af Aaret 1908. Herefter overgik Ledelsen til Grosserer P. Carl Petersen, der siden da har ledet Selskabet og ført det frem til dets nuværende Stilling som det største i sin Art i Norden. Selskabet stiftedes med det Formaal at gennemføre en rationel Brændingsmaade for Kaffe, der hidtil kun var blevet brændt paa ret primitive Maskiner i Løn-Brænderier eller under endnu mere primitive Former i Hjemmene. At Formaalet var rigtigt og vandt Bifald viste sig ved stadig stigende Omsætning, der førte til, at man blev nødsaget til at oprette Afdelinger forskellige Steder i de danske Provinser og desuden ogsaa en særlig Afdeling i Helsingfors, Finland.

Disse Afdelinger er blevet oprettet i Aarhus 1910 i Odense 1913, i Esbjerg 1919 og i Haderslev 1920, medens Afdelingen i Finland har eksisteret siden 1903.

Selskabets nuværende Omsætning andrager mellem 45—50,000 Sække Kaffe om Aaret.

*Vilhelm Olsen*, Amagertorv 29, København K. Telefon Central 8571, Telegramadr.: Vilhelmols. Kaffe- Import og Export.

*P. Carl Petersen*, Grønningen 21, København K. Telefon Central 6595, Telegramadresse: Agentur. Firmaet, der blev grundlagt i Aaret 1894 af den nuværende Indehaver P. Carl Petersen, har en omfattende Repræsentation af 1ste Klasses Exporthuse fra alle oversøiske Pladser og driver tillige for egen Regning en meget betydelig Forretning med Raakaffe og Kakao, baade i Skandinavien, Finland og i Mellemeuropa.

*Skandinavisk Kaffe og Kakao Kompagni A/S.*, Hjørnet af Gittervej og Vinkelvej, Frihavnen. Telefon Central 9825, Telegramadresse: Salck. Grundlagt 1900. Kaffebrænderi, Salg af brændt Kaffe, Kakaopulver og The en gros.



## Kaffemøllefabriker.

*A. Jørgensen & Co.*, Jagtvej 157, København L. Telefon: Central 9593 og 9594. Telegramadresse: Frigangsfab. Eneste Specialfabrik for Kaffemøller i Danmark. Indehaverne er Fabrikanterne Axel Jørgensen og Ejnar Jørgensen. Firmaet har fra en beskeden Begyndelse oparbejdet Virksomheden til at være den største og førende i Branchen her i Landet, og dens Udvikling har medført, at Firmaet i 1922 byggede dets nuværende moderne Fabrik udelukkende til Fabrikation af Frigangs-Kaffemøller. Den bestemmende Faktor for Frigangs-Kaffemøllens store Udbredelse er dens, ved ind- og udenlandske Patenter beskyttede, enestaaende og fordelagtige Egenskaber, samt første Klasses Kvalitetsarbejde Firmaet er vidt bekendt saavel i Ind- som Udlandet.

*Schrøder & Jørgensens Eftf.*, Vodroffsvej 6, København, V. Telefon Central 2943, Telegramadr.: Sikmølle.

Firmaets Grundlægger Otto Schrøder startede i 1830 den første Kaffemøllefabrik her i Landet, som han selv ledede indtil sin Død i 1853. Den blev derefter drevet videre af Enken indtil 1857, da Sønnen C. W. Schrøder og



Otto Schrøder.





F. J. Jørgensen kom hjem fra Amerika og overtog Virksomheden, som de drev videre under Firmanavnet Schrøder & Jørgensen. Virksomhedan begyndte i Strandgade paa Christianshavn, senere havde den (fra 1862) til Huse i 23 Aar i den historiske Ejendom „Gule Hest", Vesterbrogade 108 (nu 106).

Fra 1885 førtes Forretningen derpaa videre af Jørgensens Søn, Charly Johnson, under Firmanavnet Schrøder og Jørgensens Eftf. (Værnedamsvej 7 og 9). Charly Johnsen, der havde været knyttet til Firmaet lige siden Læretiden, købte i 1898 Ejendommen Lille Vodroffsvej 6, med et



Charly Johnsen.

Areal af $^1/_2$ Td. Land og flyttede hertil for at faa Plads til nye Udvidelser.

I 1917 optoges Charly Johnsons Nevø, Ingeniør H. Bjørn Henriksen, som Medindehaver efter at have været i Lære hos og siden ansat som Ingeniør i Firmaet.

Charly Johnson udtraadte i 1920, hvorefter H. Bjørn Henriksen fortsætter som Eneindehaver af Fabriken.

Fabriken, der stadig er førende, idet det er den ældste og største Specialfabrik i Branchen — sælger sine Kaffemøller (de saakaldte „S. I. K. Præcisions Kaffemøller"), foruden herhjemme og i Skandinavien, over hele Jorden, specielt til de særkt kaffedrikkende Lande, idet Møllernes enkle og fine Konstruktion og den Præcision, hvormed de er fremstillede, gør dem særlig egnede og

efterspurgte i Udlandet. Fabrikatet er tilkendt et stort Antal Medailler og Diplomer bl. a. paa Udstillingerne i København 1888, Chicago 1893, Stockholm 1895, Paris 1900 og Berlin 1904.

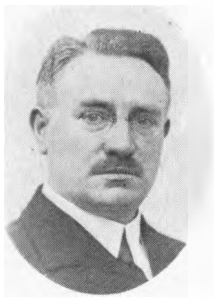

H. Bjørn Henriksen.

## Kemikalier.

*Emil V. Abrahamson*, Toldbodgade 10, København K. Telefoner: Central 5247 og 749. Telegramadresse: Milvabra. Grundlagt 1886. Import og Eksport af Kemikalier.

*Alfred Benzon*, Ny Østergade 4, København K. Telefon Central 194. Telegramadresse: Abenzon. Medicinalier, Kemikalier.

*Akts. Alfred Thomsen & Co.*, Kløvermarksvej 32, København C. Telefoner: Central 4553 og 9321. Telegramadresse: Alfthomco. Kemikalier og Olier. Akts. Alfred Thomsen & Co., er en Fortsættelse af Firmaet Alfred Thomsen & Co., som blev omdannet til et Aktieselskab i 1922.

De oprindelige Stiftere af Firmaet er: Grosserer Alfred Thomsen og Kemiker W. Oelsner, som nu er Aktieselskabets administrerende Direktør. Aktieselskabets nuværende Bestyrelse bestaar af: Ingeniør N. M. Plum, Kontorchef Meyer og Firmaets Direktør W. Oelsner. Firmaet driver Fabrikation og Handel med Ceresin- og Voksprodukter samt Automobilolier og diverse Kemikalier. Firmaets Specialiteter er følgende: Parafin, Ceresin, Schellak, Lim og Potaske og Smøreolier. Firmaet har Hoveddomicil i København, Kløvermarksvejen Nr. 32, København C., hvor det har Kontorer, Fabrik og Hovedlager. Desuden har Akts. Alfred Thomsen & Co. Afdelinger og Lager i følgende danske Provinsbyer: Kolding, Vejle og Aarhus samt er repræsenteret i de forskellige skandinaviske og baltiske Lande.

## Kemiske Fabriker.

*R. Baungaard & Co.*, Brigadevej 66, København S. Telefon 13,479. Telegramadr.: Mitellaro. Kemisk Fabrik.

*Akts. Det Danske Medicinal- og Kemikalie Kompagni.* Sundbyøsterboulevard, København S. Telefon Central 65. Telegramadresse: Medicinalco.

Kompagniets Underafdelinger er de fra gammel Tid velkendte Firmaer: O. F. Asp, A. Appelt, L. P Holmblad, Th. Lose & Co. og Gustav Lotze. I den store nye Fabrik findes tilligc Kompagniets Forsøgslaboratorier, der nærmest kan sammenlignes med et moderne, kemisk Forskningsinstitut, hvor alle mulige Undersøgelser foretages, paa Basis af hvilke Kompagniet har fremstillet mange nye Medicinalprodukter. Kompagniet blev stiftet i 1919, med det Formaal gennem Koncentration og Modernisering af bestaaende Virksomheder at indvinde Besparelser, for at kunne konkurrere med Udlandets Fabriker baade herhjemme og ude.

*C. R. Evers & Co.*, N. Fasanvej 103, København F. Telefon: Central 3282 - 8239. Kemisk Fabrik.

*N. Kjærgaard Jensens tekn.-kem. Fabrik*, Chr. IX Gade 7, København K. Telefon: Central 8178 og 12,803. Statstelefon 83. Teknisk-kemisk Fabrik.

*Meyer & Henckels Eftf.*, Ryesgade 105, København N. Telefon: 898, 314 og 315. Telegr.-Adresse: Meyerhenckel. Kemisk Fabrik.

*Adolf Prior*, Vodroffsvej 23, København V. Telefon: Central 976. Telegramadresse: Adolfprior. Indehaver: Fru Clara Prior. Teknisk-kemisk Fabrik.



## Klædevarer en gros & en detail.

*C. E. Albeck & Søns Efterf.* Frederiksberggade 28, København B. Telefon Central 1819. Telegramadresse: Albecksøn. Import af engelske, tyske og svenske Klædevarer.

*Carl Erlenbeck*, Citygade 20, København K. Telefon Central 742. Telegramadresse: Erlenbeck. Firmaet forhandler Klædevarer en gros. Import og Export.

*Th. Gjerulffs Eftf.*, Alb. Skjøldberg. Manufaktur- og Klædelager, Købmagergade 47, København K., Telefon Central 4344, blev stiftet af Th. Gjerulff i 1888 paa Amagertorv 7, baseret paa Salg af Klæde til Skrædere. — Forretningen drev baade en gros og detail Salg. Da Gjerulff døde 1910, overtoges Forretningen af *Albert Skjøldberg*, der havde været ansat i Forretningen siden 1891; samtidig ophørte Detailsalget.

Firmaet handler med adskillige engelske Firmaer af hvilke kan nævnes: Sir Titus Salt Warth and Son og T. & J. Tinker. —



Alb. Skjøldberg.

*F. Gløde*, Frederiksberggade 2, Telefon Central 8828. Telegramadresse: Fritzgløde. Grundlagt 1898. Forhandler Klædevarer, Foerstoffer og Skræderartikler.

*Lund & Thorsen*, Rosenborggade 3, København K. Telefon Central 786. Grundlagt i 1818. Klædevarer en gros og en detail.

*I. C. Modeweg & Søn*, Østergade 17-19, København K. Telefon: Central 1062 og Byen 1136. Grundlagt 1810. Klædefabrik.

*Rasmussen & Nielsen*, Nytorv 3, København B. Telefon Cent. 9297. Telegramadresse: Rasni. Postgiro: 783. — Klæde en gros.

*Johannes Rich*, Farvergade 8. Telefoner: Central 10,953 og 10,973 samt (privat) Byen 3829. Telegramadresse: Klæderich. Grundlagt 1912 under Firmanavn Rich & Blichfeldt af Johannes Rich og Otto Blichfeldt, der arbejdede sammen som Kompagnoner, men



Johannes Rich.

fra 1918 videreførte Virksomheden som to særskilte Firmaer. Salgsomraade: Skandinavien. Forhandler Klædevarer og Foersager en gros. Begyndte nærmest som Agenturforretning; beskæftiger nu 14 Personer. Bankforbindelse: Privatbanken. Chefen er Søn af Cikoriefabrikant Georg Rich (af Firmaet C. F. Rich & Sønner).

*Chr. Romlund & Co.*, Frihavnen, København Ø. Telefoner: Central 3681 og 11,854. Telegramadresse: Coromlund. Eksport og Salg af Klædevarer og Manufaktur.

## Kobbersmede.

Kgl. Hof Kobbersmedemester *Wilh. Bau*, Kronprinsessegade 44, København K. Telefon Palæ 1235 y.

Virksomheden blev grundlagt i 1851 af Wilh. Bau, gik som Arv til Sønnen 1909 og i 1921 til Sønnesønnen af Grundlæggeren, den nuværende Indehaver, Wilh. Bau, som stadig holder de gamle Traditioner tro. Alt udført i haandrevet Arbejde. — Firmaet er Leverandør til Enkekejserinden af Rusland, den danske Hær og Flaades militære Afdelinger og Sygehuse, Byens største Hoteller m. m. Firmaets Speciale er Fortinning, og dets Kundekreds er udstrakt over hele Landet.



Wilh. Bau.

*H. Christiansen*, Kobbersmedemester, Ølundsgade 7, København L. Telefon Taga 2381.

Firmaet grundlagdes af Kobbersmedemester Herman Christiansen i Aaret 1920, efter at han i 7 Aar havde været Værkstedsleder hos W. E. Jensen & Søn, Vesterbrogade 107.

Firmaet tæller blandt sine mange Kunder bl. a. Maskinfabrikkerne „Atlas", „Titan", „Strømmen" i Randers og „De forenede Jernstøberier". Firmaet er baseret paa alt Slags Arbejde saavel i Kobber, Nikkel som Aluminium. Har stort lyst Værksted med alle moderne Maskiner.

Firmaets Kundekreds strækker sig langt ud over Landets Grænser.



*W. E. Jensen & Søn*, Vesterbrogade 107 B, København V. Telefon Central 2878. Grundlagt 1828. Fremstilling af Gærrendyrkningsapparater, Sterilisationsapparater, Kobberkedler og Kobberkar til Bryggerier,

## Kolonial en gros & en detail.

*Th. Fr. Adolph's Enke, A/S.*, Slotsholmsgade 16, København K. Telefon Central 7082. Kolonial en gros.

*Andersen & Albeck*, Nørre Farimagsgade 39, København K. Telefoner: Central 6115 og 13,596. Kolonial en gros.

*H. Andreasens* Købmandshandel, Langgade 153, Telefon Valby 404, blev grundlagt i 1900 af Købmand A. L. Wagner, der i 1906 overdrog Forretningen til sin hidtilværende Bestyrer Hr. H. Andreasen. Forretningen er gentagne Gange udvidet og er nu en af de betydeligste i Valby. Købmand Andreasen, der er Formand for Valby Handelsforening siden 1922, købte i 1919 Ejendommen Langgade 153, hvor Forretningen stadig er.

*Becher Wedfall*, Akts. Amagertorv 2, København K., Telefon Central 11,180. Telegramadresse: Wedmar.

Kolonial en gros.

*V. Bockelunds Eftf.*, V. Stranden 20, København K. Telefon Central 241. Grundlagt 1875.

Kolonial- og Delikatessehandel.

*Fr. Christiansen*, Kompagnistræde 14, København K. Telefon Central 599 og 3899. Grundlagt 1878. Kolonialvarer en gros samt Bagerimaskiner.

*Danske Købmænds Handels A/S.*, Strandvej 47, København Str. Telefoner: Central 14,130, 14,131,

14.132, 14,134. Telegram-adresse: Danskes.

Handel en gros i Danmark.

*„Det hvide Hus*, I. F. Nielsens Eftf. Slagelsesgade 14, København Ø. Telefon: Central 5032, 5052. Grundlagt 1896.

Forhandler Kolonialvarer og Urtekram en detail.

*Aug. Steen Flemming*. Ved Stranden 2, København K. Telefon Central 3988.

Firmaet er grundlagt 1872 af Købmand L. A. Hansen paa samme Sted, hvor det endnu har sine Lokaler. I Begyndelsen blev der kun drevet Detailhandel, men senere dreves i en længere Aarrække ogsaa Handel en gros, indtil omkring Halvfemserne da denne sidste Del udskiltes og Detailforretningen fortsattes under Firmanavn: L. A. Hansens Kolonialforretning, idet den blev bestyret af August Steen Flemming, som havde været i Forretningen siden han i 1877 kom i Lære. Senere overtog han selv Forretningen og ledede den videre under sit eget Navn. Forretningen forhandler foruden Kolonialvarer ogsaa Vine og Cigarer. 21. April 1923 døde Aug. Steen Flemming og Sønnen Kai Flemming, fører nu Forretningen videre under det samme Firmanavn.



Aug. Steen Flemming.

*Chr. Fratzs Eftf.*, Kolonial-, Vin- og Konservesforretning, Østerbrogade 84. Telefon Central 2328. Grundlagt 1869. Nuværende Indehaver: Oluf P. Poulsen.





*Valdemar Hommel*, Lavendelstræde 5, Telefon Central 10,984. Telegramadresse: „Marhommel". Grundlagt 1864. Forhandling af Colonialvarer i Danmark og Export til Grønland.

*Carl Jensen & Co.s Efterfølgere* (C. F. Holm) „Gamma", Gefionsplads 5, København Ø. Telefon Central 3261, Filial: Trondhjemsgade 4. Grundlagt 1891. Colonialhandel en detail.

*Brødr. Justesen*, Vestergade 18, København K. Telefon Central 6035. Kolonialvarer en gros.

*C. J. Kierulfs Efterfølger*, Hausergade 36, København K. Telefon Central 1180. Grundlagt 1865. 1919 overtaget af Henriksen & Petersen. Hørkram og Kolonial en gros og en detail.

*Axel Mørcks Eftf.*, St. Kongensgade 116, København K. Telefon Central 2599. Forretningen er grundlagt i 1891 af Købmand Axel Mørck i Rigensgade: men flyttede i 1909 til St. Kongensg. 116. — I 1913 afgik Købmand Mørck ved Døden og Axel Hansen, der havde været knyttet til Forretningen siden 1895, overtog og fortsatte denne. — Forretningen omfatter Kolonial, Material og Delikatesser, samt Vinhandel.

*S. M. Salomonsens Eftf.*, kgl. Hof-Kolonial- og Delikatessehandel, Bredgade 31, København K. Telefon Central 9. Grundlagt i 1799 af Samuel Moses Salomonsen, der døde i 1840. Sønnen Moritz Salomonsen fortsatte Firmaet til sin Død i 1871, hvorefter dennes Sønner L. G. D. og C. E. Salomonsen fortsatte. C. E. Salomonsen døde i 1879 og Broderen blev da Eneindehaver. Forretningen, der i en Aarrække havde til Huse paa Kongens Nytorv, købte i 1893 Hof-Urtekræmmer Beens Forretning i Bredgade 31 og flyttede hertil. — 1. November 1910 indtraadte Sophus Gjersøe i Firmaet og blev med Aarets Udgang Eneindehaver. — Under Moritz Salomonsen fik Firmaet Prædikatet: Kgl. dansk Hofleverandør og senere: Kgl. svensk Hofleverandør, hvilke Prædikater Firmaet stadig indehaver.

I Forbindelse med Forretningen har Firmaet egen Vinhandel.

*Valdemar Seidenfaden*, Frederiksborggade 17, København K. Telefon: Central 1249 og 12,949. Grundlagt 1880. Kolonial og Konserves en gros og en detail.

*Styhr & Kjær*, Aktieselskab, Raadhusstræde 13, København K. Telefon Central 7690. Kolonial en gros.

## Konservesfabriker.

*J. Beauvais & M. Rasmussen* (De danske Vin- og Konserves-Fabriker) A/S. — Hovedkontor: Lyngbyvejen 97, København. Telefon Central 6890. Bylager: Silkegade 13, København K. Telefon: Central 6252 og 11,252. Frilageret, Toldboden: Telefon 6826. Detailudsalget Vimmelskaftet 47, København K. Telefon 5779.

Konservesfabrik.

## Kontormøbler & Kontorartikler.

*J. C. Hammeken-Jensen*, Nørrevoldgade 19, København K. Telefon 2476. Grundlagt 1916. Forretning i danske Kontormøbler og Artikler, bl. a. Skrivemaskinen „Royal" og „Corona".

*Carlis Hansen*, Frederiksborg gade 52, København K. Telefon Central 3834 og Byen 1020 y. Kontormøbler og Kontorinventar.

*Victor Holmes Efterfølger*, Hovedvagtsgade 2, København K. Telefon Central 4595. Kontormøbler og Kontorinventar.

Firmaet *Nordisk Kartothek og Kontormøbelfabrik*, Aktieselskab, Chr. IX Gade 2, Telefon 11,505. Firmaet blev grundlagt af Fabrikant Arnor Nielsen den 9. August 1912 og blev i Februar 1914 omdannet til et Aktieselskab med en Aktiekapital paa 100,000 Kr. og flyttede da fra 2. Sals Lokalet paa Købmagergade 61 til den gamle Bingske Butik paa Hjørnet af Kronprinsensgade og Pilestræde, men allerede Aaret efter var Lokalerne for smaa, saaledes at Nordisk Kartothek og Kontormøbelfabrik (N. K. F.) som Firmaets populære Betegnelse er — maatte flytte til sine nuværende betydelig større Lokaler i Chr. IX.s Gade Nr. 2, Regnegade 1.

Foruden det danske Marked, hvor N. K. F. Mærket har overtaget den førende Stilling, har det oparbejdet Export til Norge og i den sidste Tid ogsaa til Amerika.

*Nordisk Kontor Etablering A/S.*, Store Kongensgade 59. Telefon: Central 8226. Telegramadresse: Usaimporta. Kontormøbler og Kontorartikler.

*Roneo A/S.*, Løvstræde 9, København K. Telefon: Central 8790 og 8791. Telegramadresse: Roneostyle. Kontorartikler.

## Korn- & Foderstoffer.

*Wilhelm Colding & Co.*, Brolæggerstræde 9, København K., Telefon Central 3860. Statst. 109. Import og Eksport af Korn- og Foderstoffer.

*V. Gliemann*, Christian IX.-Gade 3, Telefoner: 5845 og 5846. Telegramadresse: Kornglim.
Korn- og Foderstoffer.

*Oluf Hansen*, Halmtorvet 16. Korn- og Foderstoffer en gros. Telefon 8469 og 14,169. For 18 Aar siden startede Indehaveren en Kommissionsforretning, som i 1917 etableredes selvstændigt. Firmaet fører alt henhørende under Korn- og Foderstoffer, specielt Havre, og er væsentlig baseret paa indenlandske Produkter. Ogsaa Frø føres.

*Jydsk Andels Foderstofforretning*, Axelborg, København B. Telefon Central 6554. Telegramadresse: Foderandel.
Korn- og Foderstoffer.

*Korn- & Foderstof-Kompagniet, A/S.* Rysenstensgade 18, København B. Telefon 6193. Statst. 116 og 117. Telegramadresse: Corn. Specialitet: Kornkompagniets kontroll. Foderblanding.
Korn- og Foderstoffer.

*B. Muus & Co.*, Lille Strandstræde 14, København K. Telefoner: Central 436, 437 og 457.
Korn og Foderstoffer.

*C. G. Petersen*, Rysenstensgade 14, København B. Telefoner: Central 2646, 2746, 11,446 samt Statstelefon 149. Telegramadresse: Grainimport.
Grundlagt 1914 af Grosserer C. G. Petersen, som overtog et ældre Firma, i hvilket han havde været Prokurist. Import og Eksport af Korn og Foderstoffer samt Bælgfrugter. Omladningsforretning.

*E. R. Rasmussen*, Gl. Mønt 14, København K. Telefoner: Central 8102 og 8801. Telegramadresse: Kornrudolph.
Korn og Foderstoffer.

## Korsetfabriker & Forhandlere.

*Danker Corset-Salon*, Østergade 14, København K. Telefon Byen 3047. Grundlagt 1913.
Salg af indførte amerikanske Korsetter og af Korsetter af egen Fabrikation efter Maal.

*Duzaine Hansen*, Østergade 24 København K. Telefon Central 6508. Filialer: Vesterbrogade 60, Vester 3123; Frederiksborggade 29, Byen 822 y; Frederiksbergade 32, Byen 2320 v; Jægersborg Alle 29, Ordrup 2134; Trianglen 4, Øbro 2804. Korsetter: Fabrikation, Export, en gros og en detail Salg.

*Louis Lohse*, Korsetlager, Nørregade 26, København K. Telefoner: Central 12,591 og 12,592 m. Omst. Korsetlager.

## Krydsfinér.

*M. H. Krause*, N. Ebbesensvej 6, København V. Telefoner: Central 3205 og 3206. Filial: Strandlodsvej, Telefon Amager 3317. Krydsfiner og Handel med danske og fremmede Træsorter.

*M. & L. Thorengaard*, Skindergade 31, København K. Telefoner: Central 12,993, Byen 3154. Telegramadresse: Plywoodthor.
Firmaet, der er grundlagt 1907 af de nuværende Indehavere, som er Brødre, driver Handel med Krydsfiner og haardt Træ, desuden Eneforhandling for Skandinavien af Cavit-Krydsfiner.

## Kuglelejer.

*Dansk Kugleleje Aktieselskab S. K. F*, Bredgade 63, København K. Telefon Central 6247, Statstelefon 416. Telegramadresse: Kugleleje.
Selskabet er stiftet i September 1913 og er et Datterselskab af det ansete Firma A/B Svenska Kullagerfabrikken, Gøteborg.
Dansk Kugleleje Aktieselskab drives selvstændigt som de øvrige Datterselskaber af A/B S. K. F. i andre Lande med en Aktiekapital paa 500,000 Kr.
Bestyrelsen bestaar af Professor H. I Hannover, Overretssagfører C. F. Olivarius, Overdirektør B. Prytz, Gøteborg, Direktør H. O. Keel.
Direktion: H. O. Keel. Filial i Aarhus blev oprettet i 1917.

# Kul & Koks.

*Alfred Christensen & Co.*, Frederiksberggade 1, København B. Telefoner: Central 20, 4811, 5919. Kul og Koks.

*Det danske Kulkompagni*, Vimmelskaftet 42, København K. Telefon Central 9214.

Det danske Kulkompagni er stiftet den 1. August 1896 paa Foranledning af Landmandsbanken og Privatbanken, og som en direkte Fortsættelse af J. P. Suhr & Søns Kulforretning.

Formand for Selskabet blev Etatsraad, Grosserer Wm. Th. Malling, der beklædte Formandspladsen til sin Død 1913; han afløstes af Etatsraad Monberg. Etatsraad, Ingeniør Monberg er tillige Medlem af Bestyrelsen i en Række af vore største Aktieselskaber. Administrerende Direktør er Th. Adler Svanholm.

Det Danske Kulkompagni nøjedes ikke med at fortsætte den Suhrske Kulforretning, men har udvidet den, saa den er bleven en efter danske Forhold meget betydelig Virksomhed.

Aaret efter Starten fuldførtes det store Anlæg i Frihavnen; man fik her et Anlæg paa 45,000 Kvadrat Alen til Raadighed med 650 Fod Kajplads, 24 Fods Vanddybde og direkte Indsejling fra Sundet. Paa dette Areal opførtes fem 80 Fod høje Dampelevatortaarne, der losser direkte fra Skibene; hver af disse Elevatorer kan losse 80 Tons i Timen, og saa foregaar Losningen paa en saadan Maade, at Trafiken paa Kajen er uhindret deraf, Kajgaden er 48 Fod bred, med 3 Banespor staar Pladsen i direkte Forbindelse med Provinsen og med Havnebanen. Bag Kajgaden findes 3 Beholdere, der rummer 10,000 Tons Kul hver. I de 3 Beholdere og paa den bagvedliggende Plads rummes 60,000 Tons Kul og Koks. Til Koksforretningen har Selskabet anskaffet 3 moderne Maskiner, der kan tilberede 8000 hl om Dagen i alle





Størrelser. Harpning af Nøddekullene besørges af en særlig med elektrisk Drivkraft indrettet Maskine, der tillige besørger Maaling og Læsning. Selskabets Flaade bestaar af 4 1. Klasses Dampere, særlig indrettede til Kultransport og Losning ved Kraner.

Selskabets Aktiekapital udgør $8^1/_4$ Mill. Kr. Hovedkontoret er i Jorks Passage, København. Den aarlige Omsætning beløber sig til 500,000 Tons Kul, heri indbefattet Salget til Gasværkerne og i direkte Ladninger til Provinserne, samt ca. 35,000 Tons Koks.

*De forenede Kulimportører*, A/S., Holmens Kanal 5, København K. Telefon Central 211. Kul og Koks.

*Th. Drost & Co.*, Akts., Frederiksberggade 28, København B. Telefon Central 6036. Telegramadresse: „Kuldrost". Kul og Koks.

*Gustav Foersom & Co.*, Hoved- og Bestillingskontor, Frederiksberggade 27, København B. Telefoner: Central 916 og 10,916. Ekspeditionen: Kalkbrænderihavnen. Telefon Central 12,916. Kul og Koks.

*Kampmann & Herskind*, Vestergade 2, København K. Telefon Central 2628. Telegramadr.: „Kampmanns". Grundlagt 1886. Import af Kul og Koks.

*Københavns Bunkerkul-Depot* A/S. Kontor Amaliegade 29 B, København K. Telefoner: Central 9286, 10,286 og 4786. Telegramadresse: Bunkerdepot. Nordre Depot: Refshaleøen, Telefoner: Central 6887 og 9109. Søndre Depot: Refshaleøen, Central 8722. Københavns Bunkerkul-Depot er startet for at kunne yde det store Antal Skibe, der daglig passerer gennem Sundet, de bedst mulige Betingelser med Hensyn til Ekspedition og Priser. Firmaerne C. K. Hansen og Schach Steenberg & Co. har under Navn af A/S. Københavns Bunkerkul-Depot dannet en Sammenslutning af deres Kulforretninger med ovennævnte Formaal for Øje, dog saaledes at deres respektive Afdelinger fortsættes som hidtil hver for sig uafhængig af Kulforretningen.

Elektriske Kraner til Kullosning og Indgivning er opført paa Depoterne paa Reden, to paa Nordre og en paa Søndre Depot. Hver Kran indgiver ca. 100 Tons Kul i Timen, og Kullene bliver autoriseret vejede ved automatiske Vægte. Ved Depoterne er der 24 Fod Vand, og til Skibe af større dybtgaaende leveres Kullene i Pramme paa Reden, ingen Havne- eller Skibsafgifter er forbunden med at at anløbe Reden for Kul, og Lodstvang findes ikke.

Selskabets Direktion er Generalkonsul Johan Hansen og Direktør Andreas Erlandsen.

*Københavns Kul- og Koks-Kompagni*, Akts. Hovedkontor og Oplagsplads: Islands Brygge 22, København B. Telefon Central 8292. Import af Kul, Koks og Cinders.

*Hans Pedersen & Co.*, V. Voldgade 91, København B. Telefoner: Central 735, 3263 og 9518.

Firmaet, der indehaves af Th. Bosse, driver Import af Kul, Koks, Cinders og Briketter.

*L. M. Thurøe & Co.*, Niels Juelsgade 7, København K. Telefoner: Central 1957, 4733 og 4715. Kgl. Hof-Leverandør. Kul og Koks.

*C. Wright & Co.*, A/S., Nørre Farimagsgade 69, København K. Telefoner: Central 1145 og 1146. Telegramadresse: „Wrightco".

Kul og Koks.

# Kunstdrejere & Paraplyfabrikanter.

*Dansk Paraplyfabrik*, Amagertorv 10, København K. Telefon

Byen 2325. En gros Salg af Paraplyer, Parasoller og Spadserestokke.

*H. Haastrup & C. Andersen.* Kømagergade 11, København K. Telefon: Central 1370 og Byen 4570, Telegramadres.: Paraplyhaastrup.

Firmaet blev stiftet 21. Oktober 1880 af H. Haastrup og C. Andersen. Kort Tid efter døde imidlertid Haastrup, og Andersen fort-



Viggo Meyer.

satte som Eneindehaver indtil 1902, da den nuværende Indehaver Fabrikant Viggo Meyer overtog Firmaet.

Haastrup & Andersen, der er det største Firma i Landet indenfor Branchen, driver Fabrikation og en gros og en detail-Salg af Paraplyer, Parasoller, Stokke og alle hermed beslægtede Artikler.

Under Firmaet hører ogsaa kgl. Hof-Leverandør M. Polack jun.s Eftf., der den 1. Februar 1904 overtoges af Viggo Meyer. Denne Forretning er beliggende Købmagergade 4.

*Johs. Hofmann & Søn*, Købmagergade 48. København K. Telefon Central 1389.

Paraplyer og Stokke.

*P. O. Pedersen*, St. Kongensgade 21, København K. Telefon Palæ 437. Telegramadr.: Billardsport.

Kunstdrejeri og Billardfabrik.

*J. G. Schwartz & Søn*, Sværtegade 3, København K. Telefon Central 2311.

Paraplyer og Stokke.

*T. Tulinius*, Vesterbrogade 38, København B. Telefon Vester 182 x. Fabrikation og Salg af Paraplyer, Parasoller og Stokke samt Kunstdrejeri.

## Kunsthandlere.

*Arnbaks Kunsthandel*, Bredgade 24, København K. Telefon Central 2074. Kunsthandel.

*Bergenholz*, Centralpavillonen, Vesterbrogade 6, København B. Telefoner: Central 9992, 9993 og 5847. Kunsthandel.

*Budtz Müller & Co.*, Kgl. Hof-Leverandør, Bredgade 23, København K. Telefon Central 1797.

Kunstgenstande, Bronce, Porcelæn og Krystal.

*Christensen & Zahrtmann*, Nygade 4, København K. Telefon Central 8320.

Krystal, Sølv. Billeder, Skulptur og Smykker.

*Ferlovs Kunstsalon*, Nygade 4, København K. Telefon Central 2184. Kunsthandel.

*Georg Kleis*, Vesterbrogade 58, København B. Telefon Central 5366. Østergade 4, København K. Telefon Byen 4978. Bredgade 28, Palæ 1680. Kunsthandel.

*Kobberstikhuset* (v. Martin Petersen), Dronningens Tværgade 49, København K., Telefon Palæ 28. Telegramadresse: Kobberstikhus. Grundlagt 1911. Forhandling af Kobberstik og gamle Tryk.



Martin Petersen.



*Winkel & Magnussen*, Højbroplads 7, København K. Telefon Central 9602 (Indehaver H. Hvenegaard.

Kunstforlag og Kunsthandel.

## Kurvemagere.

*J. Bacina* (G. Frickenmeiers Eftf.), Teglgaardsstræde 4—8, København K. Telefon Central 3918. Kurvemøbler en gros og en detail.

*F. J. Bendsen & Søn*, Griffenfeldtsgade 33, Haveh. Telefon Nora 4279. Virksomheden er grundlagt 1903 af Kurvemager F. J. Bendsen, Griffenfeldtsgade 20. 1918 henflyttedes til samme Gade Nr. 33 — samtidig optoges en gros. 1918 indtraadte Sønnen



F. J. Bendsen.

F. J. Bendsen jun. i Forretningen, hvis Firmanavn forandredes til F. J. Bendsen & Søn. Virksomheden omfatter Fabrikation af alle Arter af Kurvevarer og er nu udelukkende en gros med Leverancer til alle større Magasiner — Magasin du Nord o. fl. 5. Februar 1923 udtraadte F. J. Bendsen, hvorefter Virksomheden fortsættes af F. J. Bendsen jun. alene.

*Georg Krüger*, Amagertorv 23, København K. Telefon Central 12,023.

Kurvemøbler en gros, en detail.

*R. Wengler*, kgl. Hofkurvemager, Amagertorv 7, København K. Telefoner: Central 1533 og 5209. Telegramadresse: Kurvewengler. Grundlagt 1854. Kurvemageri og Salg af Kurvemøbler o.l.

# Laboratorier.

*R. Don's* Laboratorium, Læderstræde 28, København K., Telefon Central 4067, Telegramadresse Analyse, er grundlagt af cand. pharm. R. Dons og begyndte sin Virksomhed 2. Januar 1915. Laboratorieforstander Dons, havde gennem mangeaarig Uddannelse ved pharmaceutisk og polyteknisk Læreanstalt samt ved Universitetet i Leipzig og under 11-aarig Virksomhed som analytisk Kemiker, erhvervet rige Erfaringer for sit Laboratorium, og da der til det fuldt moderne udstyrede Laboratorium, knyttedes dygtige og erfarne Kemikere, talte Laboratorieforstander Dons blandt sine Klienter efterhaanden Landets største offentlige og private Institutioner

Ved Siden af den rent analytiske Virksomhed er Laboratoriet raadgivende i kemiske og bakteriologiske Spørgsmaal, foretager Prøveudtagninger og udfører Kontrol med Leverance og Fabrikation. Laboratoriet er autoriseret af Handelsministeriet i Henhold til Lov af 26. Marts 1898.

*Ellehammers Laboratorium*, Kildegaardsvej 20, Hellerup. Telefon Helrup 814. Telegramadr. Ellehammer, Danmark. Laboratoriet er opført 1920 af J. C. H. Ellehammer til Færdigexperimentering af Opfindelser og Fuld-



J. C. H. Ellehammer.

kommengørelse af disse. Den egentlige Fabrikation overlades til dertil egnede industrielle Virksomheder.



At Opfindelser udgaaet fra Laboratoriet kan anføres: Vindmotor som kan udnytte 70 % af Vindens Energi, Dampmotoren til Økonomi i Dampforbruget, Karburatorer for Benzin og Petroleum, som automatisk giver Brændstof og Luft i rette Forhold ved alle Hastigheder, explosions- og brandfri.

Brandsprøjte, Vægt 35 kg. Pumpe med Koblingsanordning, som paa 20 Sek. kan bringes i Forbindelse med en almindelig Fordvogn.

*Alfred Jørgensens* gæringsfysiologiske Laboratorium, Frydendelsvej 30, København V. Telefon Central 9495. Telegramadresse: Zymotecnic, blev grundlagt af Alfred Jørgensen 1881 og udviklede sig efterhaanden til en meget omfattende Institution, hvis Virksomhed samler sig om 3 Afdelinger, som hver er underlagt en Forstander — en analytisk, der udfører alle biologiske og kemiske Undersøgelser henhørende under Gæringsvæsenet i videste Forstand; en Praktikant-Afdeling, der modtager saavel Begyndere som Viderekomne til Undervisning i de enkelte Grene af Gæringsfaget, enten med praktiske eller med theoretiske Formaal, og endelig en Afdeling for Fremstilling af rene Kulturer af Mikroorganismerne, Gær, Bakterier og Skimmelsvampe, til direkte Anvendelse i de mange forskellige Grene af Industrien, hvor disse Organismers Arbejde benyttes, altsaa i Bryggerier, Brænderier, Gærfabriker, i Vin- og Cidergæringen, i Mejerierne, ved Fremstilling af Mælkesyre, Smørsyre, Citronsyre, ved Rødning af Hør, Hamp osv.

Af særlig Betydning for Industrien kan nævnes den lagttagelse, at det har vist sig muligt ved en særlig Behandling at overføre disse absolut rene Kulturer af Mikroorganismer i en fuldstændig tør Tilstand, uden at deres Udviklingsevne lider i nævneværdig Grad. Der er herved opnaaet et





meget væsentligt Fremskridt i Anstaltens Virksomhed for det praktiske Liv. Medens nemlig de flydende Kulturer kun har kunnet sendes oversøiske i Skibenes Isrum, taaler de tørrede Kulturer at sendes uden Hensyn til Temperaturen, og det har derfor været muligt i den lange, urolige Krigstid at vedligeholde Forbindelsen med alle Lande. Som ret interessant Erfaring kan endelig nævnes, at ikke faa af Anstaltens Forbindelser i de fjerne Lande har foretrukket disse indtørrede Vegetationer for de flydende Kulturer.

*V. Steins* analytisk-kemiske Laboratorium, Fr. Christensen og GunnerJørgensen, Nørre Voldgade 12, København K. Telefon Central 4143. Grundlagt 1857. Autoriseret af Landbrugsministeriet i Henhold til Lov af 26. Aug. 1898.

*H. Struers chem.* Laboratorium, Skindergade 38, København K. Telefon Central: 1402 og 1423.

Kemisk-tekniske Analyser og bakteriologiske Undersøgelser.

# Landbrugsmaskiner

*Brødr. Bendix*, Gammel Torv 18, København K. Telefon: Central 1050, 3950 og 10.350. Telegramadresse: Brosbendix. Grundlagt 1889. Forhandling af Landbrugsmaskiner.

*International Harwester Comp. A/S.* Dantes Plads 33, København B., Telefon Central 6761. Telegramadresse: „Intercop".

Landbrugsmaskiner.

*Munktells danske A/S.*, Vester Boulevard 38, København B. Telefon: Central 9715 og 9751. Telegramadresse: Munktells. Grundlagt 1913. Eneforhandling af Munktells Landbrugsmaskiner.

*H. C. Petersen & Co.* Vester Boulevard 18, København B. Te-

lefon: Central 628 og 12,594. Landbrugsmaskiner.

## Ligkistefabriker og Forhandlere.

*Carl Ipsen*, Vesterbrogade 75, (Hj. af Oehlenschlægersg.) København B. Telefon Central 9967. Ligkistefabrikant.

*N. P. Rostrup*, Valkendorfsgade 34-36. København K. Telefon Central 778. Ligkistemagasin.

*Semler & Pedersen*, Ligkistemagasin, Saxogade 2, Hj. af Vesterbrogade, Telefon Central 2930, blev grundlagt i Aaret 1878 af Snedkermester A. Breum, der drev Forretningen til 1889. da den overtoges af Snedkermester Jacob Semler. I Aaret 1902 overgaar Firmaet til Snedkermester L. Chr. Pedersen under Firmanavn: Semler & Pedersen. — L. Chr. Pedersen afgaar ved Døden August 1922, men Forretningen fortsættes uforandret af hans efterladte Hustru, Fru Martha M. Pedersen, med E. Hillebrandt som Forretningsfører og Prokurist.

Firmaet omfatter udelukkende Fabrikation af Ligkister fra egen Fabrik i Herløv, som fremstiller ca. 5000 Kister aarlig. Motorvogn til Transport af Lig over hele Landet forefindes.

Firmaet beskæftiger 10 Personer, og er baseret paa en gros og en detail Salg i Hovedstad og Provins.

For ca. 10 Aar siden oprettedes en Filial paa Østerbro med Domicil Østerbrogade 64, Telefon Øbro 2628.

## Linoleum en gros & en detail.

*C. Riis Bonne Linoleum A/S.*, Kronprinsensgade 6, København K. Telefon: Central 3132 og 3023. Telegramadr.: Linoleum. Grundlagt 1893, overgik i 1909 til Aktieselskab, Selskabets Bestyrelse er F. Gersdorf, adm. Direktør, J. W. Jepsen og H. Asmussen. Firmaet driver Handel med Linoleum.

*Em. Meyer*, Jorcks Passage, København K. Telefon: Central 1495 og Byen 2031 y.

Firmaet grundlagdes 28. Juni 1834 af Jørgen Ernst Meyer, der oprindelig drev Malervirksomhed og Voksdugsfabrikation, hvortil senere føjedes Fabrikation af lakerede Blikvarer. Efter Jørgen Ernst Meyers Død i 1873 fortsatte Enken, Nicoline Johanne Meyer, født Schneider, — død

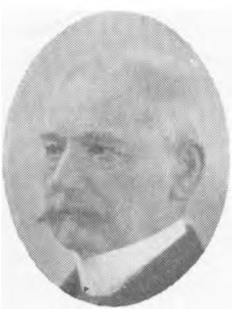

Em. Meyer.

1897 — Forretningen med sine Sønner som Medhjælp. 1882 indtræder Sønnerne Axel Julius og Emil Georg Meyer som Medinteressenter i Forretningen, der i 1876 har inddraget Linoleumet under sit Omraade. 1899 udtræder Axel Meyer og Emil Meyer fortsætter den som Eneindehaver. Paa Grund af Linoleumets Fremtrængen opgives da Voksdugsfabrikationen, samtidig overdrages Lakervarefabrikationen til Akts. Carl Lunds Fabriker og Virksomheden føres fuldstændig over i Linoleumsbranchen. Jørgen Ernst Meyer satte sig ved Forretningens Grundlæggelse til Formaal: at præstere det bedste paa dens Omraade uden Hensyn til den øjeblikkelige Fordel, og denne Retningslinie er uvægerlig bleven fulgt ikke alene af ham selv men ogsaa af hans Efterfølgere.





*P. Rasmussen & Sønner*, Peder Skramsgade 6, København K. Telefon: Central 2260 og Byen 5334 y. Linoleum.

*Fr. Starup*, Amagertorv 3, København K. Telefon Central 4198. Telegramadresse: Fresta. Grundlagt 1857. Forhandling af Voxdug, Linoleum og Gummi.



William Starup.

## Litografer.

*Andreasen & Lachmann*, Hestemøllestræde 6, København B Telefon Central 4070. Firmaet



C. Andreasen.

grundlagt 1/6 1911 af C. Andreasen og Julius Lachmann paa samme Sted. Sidstnævnte afgik ved Dø-



Julius Lachmann.

den 17. Februar 1920 og i Stedet indtraadte afdødes Broder Axel Lachmann i Firmaet. — Firmaet er Forpagter og Indehaver af Programtrykkeriet og Postkortkiosken i Tivoli. Virksomheden, der beskæftiger ca. 50 Personer, er Litografisk Anstalt og den beskæftiger sig nærmest med eksklusivt, kunstnerisk Arbejde i Farvetryk. — Firmaet ar-



Axel Lachmann.

bejder i Fællesskab med Nordisk Kartonagefabrik. Er Medlem af Dansk Litografisk Principalforening og Københavns Bogtrykkerforning.

*Chr. Cato*, Farvergade 8, København B., Telefoner: Central 4328 og Byen 782, grundlagt 1869. Litografi og Bogtrykkeri.

*Ferd. Hansens Trykkerier*, Emiliegade 4, København. Telefon Central 4764. I 1891 overtoges Virksomheden af Chr. Ferd. Hansen, født 13.—12.—1859, død 26.—6.—1918, som havde faaet Borgerskab som Bog- og Kunsttrykker den 11.—10.—1887. I 1895 flyttedes til Vodroffsvej 6 og i 1911 til Emiliegade 4. I 1918 døde Ferd. Hansen og hans Enke overtog Forretningen med Sønnen Niels Peter Andreas Hansen, født den 29.-5.-1788, som havde lært Stentrykkeri, dels hos Faderen, dels i Udlandet, som Bestyrer. Borgerskab erhvervede Sønnen i 1908 som Bog- og Kunsttrykker. Forretningens Specialitet er Trykning af Etiketter og Skilte.

*Carl Otto's Eftf.* St. Pederstræde 45, København K., Telefon: Central 1923. Firmaet er grundlagt omkring 1846 af Carl Otto paa Amagertorv, blev udnævnt til Kgl. Hoflitograf og drev Virksomheden til sin Død i 1869. Derefter overtog B. E. Beste Firmaet og efter dennes Død i 1898 fortsatte Enken, med den nuværende Indehaver Th. V. Wiborg som Bestyrer efter at denne havde lært og været i Firmaet fra 1860. I 1892 flyttede Firmaet til sine nuværende Lokaler i St. Pederstræde 45 og i 1899 overtog Th. V. Wiborg Firmaet som Eneindehaver. — Firmaet udfører alle merkantile Arbejder i Stentryk.

*Albert C. Petersen*, Kigkurren 10, Kbhvn. B., Telef. Centr. 5446.

15. Januar 1909 grundlagde Litograf Albert Petersen sit litografiske Etablissement paa Købmagergade 52. Paa Grund af stadige Udvidelser har Virksomheden haft til Huse forskellige Steder bl. a. har Firmaet boet i Salonen Lindegaardsvej, hvor det udvidedes til at omfatte Dekorering af Blikplader. Senere laa det nogle Aar i Rantzausgade 62 indtil 1. Juni 1922, da det igen blev nødvendigt at udvide. Forretningen flyttedes da til sit nuværende Domicil Kigkurren 10.

Her beskæftiger Virksomheden, der raader over et Areal paa 2000 Kvadrat Alen gennemsnitlig 30 Personer. Der forefindes fuldt moderne Maskiner i de forskellige Afdelinger bl. a. 3 Hurtigpresser og 1 Rotationsmaskine i den litografiske Afdeling.

Firmaet har nu foruden almindelig litografisk Virksomhed, udvidet til ogsaa at omfatte baade Fremstilling og Dekorering af Blikemballage (Æsker, Daaser, Dunke, Pudderflasker, Tobaksdaaser osv.) Det er det eneste Firma i Danmark, der baade driver litografisk Etablissement og Blikæskefabrik.

## Læder en gros & en detail.

*M. J. Ballins Sønner*, Aktieselskab, H. C. Ørstedsvej 50, Kø-





benhavn. Telefon Central 7504. Udsalg: N. Voldgade 82. Central 941. Borgergade 5, København K. Telefon Central 4899. Bagerstræde 7, København, Telefon Central 2865. Odensegade 5, København Ø., Telefon Central 3606 og Holtegade 1, København, Telefon Taga 268. Læder en gros og en detail.

*F. Bohr's Eftf., Anders Larsen*, Badstuestræde 9 og 11, København K. Telefoner: Central 11,563 og 11,583. Statstelefon 183. Telegramadresse: Bohrlæder. — Frilageret, Telefon Palæ 1435 y. Firmaet er grundlagt i Odense 1870 af F. Bohr, overgik i 1897 til Anders Larsen, der i 1913 flyttede til København. Firmaet forhandler Læder og Skind og Skomagerartikler, kun i en gros Salg. — Salgsomraade: Danmark og Norge.

*Dansk Læder og Skotøjsindustri*, A/S., Mariendalsvej 49, København F. Kontor: Telefoner: Central 12,998. Lager: Central 4651 og 9821. Lædervarer en gros.

*Dominion Belting Co. og Hans Winthers Garverier*, A/S., Hovedkontorer og Lager, Blegdamsvej 4, København. Telefoner: Central 9610, 9620 og 9630 med Omstilling Læderudsalget. Direkte Ledning Nora 306. Garverierne: Jernbanegade 29, Roskilde. Provinsen: Roskilde 414.

*Hendil & Wich*, Store Kongensgade 40, København K. Telefon Palæ 2404. Læder og Skind en gros.

*P. Houmanns Sønner*, Kronprinsessegade 32, København K. Telefoner: Central 10,282 og 10,284. Læder en gros.

*Carl F. Meyer*, Silkegade 13, København K. Telefon: Central 1378 og 1379. Telegramadresse: Carfmey.

Forretningen blev grundlagt 11. November 1851 af Garvermester Carl F. Meyer (der senere blev

Æresmedlem i Garverforeningen og Københavns Læderhandlerforening og Bisidder i Garverlauget). Forretningen laa i Begyndelsen i Pilestræde 22, senere i Løvstræde 8, indtil den i Begyndelsen af 90erne flyttedes til Silkegade, hvor Forretningen nu ligger. — I 1885 indtraadte Sønnerne Jens og Johan Meyer som Interessenter i Firmaet. Johan Meyer døde i 1912, hvorefter Jens Meyer blev Eneindehaver indtil 1921, da han optog sin Svigersøn Ernst Matthissen som Medinteresseret.

Firmaet driver Handel med dansk og udenlandsk Læder og Skomagerartikler baade en gros og en detail, og Salgsomraadet er for Tiden Danmark.

*Poulsen & Ragoczy*, St. Strandstræde 21, København K. Telefon Central 6381. Telegramadresse: Læderagent. Firmaet er grundlagt i 1909 af Poulsen & Ragoczy. I 1913 udtraadte Poulsen af Firmaet, der førtes uforandret videre af Ragoczy som Eneindehaver. Firmaet forhandler Læder og Skind i Import og Eksport. Salgsomraadet er Skandinavien, Finland og Estland.

## Lædervarefabriker & Forhandlere.

*V. Danielsen & Co.*, Kgl. Hof-Leverandører, Kongens Nytorv 21, København K. Telefon Central 3473. Lædervarer og Rejseartikler.

*Johannes Neye*, Vimmelskaftet 28, København K. Telefon Central 2046. Telegramadresse: Johannesneye.

Lædervarer og Rejseartikler.

## Malermestre.

*Bernh. Schrøder, Nielsen & Hansen*, Amaliegade 3, København K. Telefoner: Central 202 og 11,302.

Kgl. Hof-Dekorationsmalere.





## Manufaktur en gros & en detail.

*Harald Bech & Co.*, Aarhusgade 88, København Ø. Telefon Central 5525. Telegramadresse: Haraldbech. Manufaktur en gros.

*Georg Eckardt*, Købmagerg. 60, København K. Telefoner: Central 5357 og 5377. Telegramadresse: Geckardt. Manufaktur en gros.

*Engelhardt & Lohse*, Studiestræde 34, København K. Telefoner: Central 813 og 11,813. Telegramadresse: Williams. Postgiro Konto Nr. 13.

Manufaktur en gros.

*M. E. Grøn & Søn*, Holmens Kanal 7, København K. Telefon Centr. 6790. Manufaktur en gros.

*A. C. Illum*, A/S., Østergade 52, København K. Telefon Central 4002. Telegramadresse: Illum.

Manufaktur.

*Kjær & Hørberg*, Købmagergade 69, København K. Telefon Central 13,516. Oprindelsen til Firmaet maa søges i Juni 1868, da Manufakturhandler Chr. Poulsen grundlagde en mindre Manufakturforretning i den forhenvæ-



Otto Kjær.

rende gamle Ejendom, der laa, hvor den nuværende Ejendom ligger, Købmagergade 69; derefter fik Charles Forum Forretningen og drev den i ca. 27 Aar. I 1923 overtog d'Hrr. Otto Kjær og Paul Hørberg Forretningen, hvorefter den indregistreredes under Firmanavnet: „Kjær og Hørberg." Firmaet, hvis Lokaler ligger godt centralt paa Hjørnet af Købmagergade og Kultorvet, med de store altid stilfuldt pyntede Udstillingsvinduer, omfatter Stue og Kælderetage og forhandler alt indenfor Manufakturbranchen, hvoraf særlig skal fremhæves Specialiteter som: Dækketøj, Kjolestoffer, Senge og Sengelinned. Firmaet staar i direkte For-



Paul Hørberg.

bindelse med saavel inden- som udenlandske Fabriker. Foruden Detailafdeling gives Tilbud paa al Slags Udstyr til Hoteller, Pensionater, Hospitaler, Børnehjem og lignende. Firmaet er Leverandør til „Det danske Varelotteri".

*L. Koppel*, A/S., Købmagergade 50, København K. Telefon Central 7296. Telegramadresse: Manufactkoppel. Fabrik for Tilvirkning af Beklædning.

*Jørgen Kornerup*, A/S., Farvergade 6, København B. Telefon Central 6881. Telegramadresse: Jørgen. Manufaktur en gros.

*Magasin du Nord*, Kongens Nytorv 13, København K. Telefon Central 4030. Manufaktur en gros og en detail.

*Messen*, Købmagergade 42-44-46, København K. Telefon: Central 5992, 766, 5562, 7569, 7013, 5970, 680, 5530, 5830 og 11,530. Manufaktur en gros og en detail. Gardinfabrik.

*Brødrene S. & P. Petersen*, Østerbrogade 62, København Ø. Telefon: Central 4877, 5253 og

10,430. Telegramadresse: Blusebrødrene. Manufaktur en gros og en detail.

*Strøyer & Mørck*, A/S., Købmagergade 50, København K. Telefon: Central 301 og 1301. Telegramadresse: Strøyermørck. Manufaktur en gros.

## Margarinefabriker & Forhandlere en gros

*Alfa Margarinefabriken*, A/S,. Hambroesgade 6 A, København B. Telefon: Central 617 og 637 Margarine en gros.

*Dansk Oleomargarinfabrik* Dortheavej 10, København. Telefon: Central 8921 og 6691. Telegramadresse: „Neriragram".
Oleomargarinfabrik.

*Ant. Jurgens* Margarineoplag A/S., Puggaardsgade 14, København B. Telefon 6536 og 6537. Telegramadresse: Antjurgens.
Margarine en gros.

*A/S. Københavns Margarinefabrik*, Brolæggerstræde 9, København K. Telefon: Central 542 og 10,542. Margarinefabrik.

*Martin Lund*, Brolæggerstræde 12, København K. Telefon: Central 7285 og 7286. Telegramadresse: „Ropeck". Margarine og Svineslagteriprodukter

*Otto Mønsted*, Aktieselskab, Rysenstensgade 18, København B. Central 9292. Margarinefabrik.

*H. Sleensens Margarinefabrik*, A/S., V. Voldgade 133, København B. Tlf.: Centr. 1447 og 2847.

## Maskinfabriker & Forhandlere.

*Atlas*, Akts., Nørrebrogade 198, København L. Telefon Central 4864. Maskinfabrik.

*Aurora* A/S., Hillerødgade 30, København L. Telefoner: Central 262 og 10,762 Telegramadresse: Aura. Firmaet fabrikerer alt henhørende under Smede- og Maskinarbejder, Gas og Vand, Sanitet og Centralvarme.

*Danish Machine-Compagny, A/S.* Bredgade 25 C, København K. Telefoner: Central 8616 og 11,686. Telegramadresse: Safe.
Aktieselskab Kr. 2,500,000 fuldt indbetalt, beskæftiger 300 Arbejdere. Fabrikation af Værktøjsmaskiner.

*Poul T. Engel*, Maskinfabrik og mekanisk Værksted, Vesterbrogade 80, København B. Telefon Vester 1947 y. Firmaet er grundlagt 1922 af Poul T. Engel. Virksomheden omfatter Massefabrikation i Finmekanik og mindre Maskiner.

*Fisker & Nielsen*, Peter Bangsvej 30, København F. Telefon Central 9650. Telegramadresse: Nilfisk og Nimbus. Fabrikation af Støvsugere og Nimbus Motorcykler.

*Gustav Halberstadts Eftf.* (Axel S. Stangenberg), Stormgade 2—4, København K. Telefoner: Central 1004 og 4306. Telegramadresse: Regulator. Grundlagt 1888.
Forhandling af tekniske Maskinartikler. Filial i Stockholm: Regeringsgaten.

*Jensen & Hoffmann, A/S.* Værktøjs- og Maskinforretning, Trommesalen 7, København B. Telefoner: Central 8574 og 8575. Telegramadr.: Phønixstaal. Forhandling af Maskiner og Værktøj for Jernindustrien.

*Jensen & Wulffs Maskinfabrik*, Peter Andersensvej 17, København F. Telefon Central 7446. Firmaet blev grundlagt Anno 1912 af Herrerne Ingeniør Vilhelm Jensen og Konsul Axel Wulff. Allerede 1913 afgik Konsul Axel Wulff ved Døden, hvorefter Ingeniør Vilhelm Jensen fortsatte Firmaet som Eneindehaver. Firmaets Hovedartikel er Fabrikation af Jernbeholdere. Fabriken er moderne indrettet og anvender i stor Udstrækning Autogen-Svejsning.

*Ludvigsen & Hermann*, Nørrebrogade 39, København N. Telefoner: Central 602, 2302 og 12,166.
Maskinfabrik.

*V. Løwener*, Vesterbrogade 9 B. København B. Telefon Central 7885. Telegramadresse: Staalløwener. Grundlagt 1838. Lager af Værktøj, Staal, Maskiner, Brand- og Vejbygningsmateriel. Hovedforretning i København. Filialer i Christiania, Stockholm og New York.

*Petersen & Wraae*, A/S., V. Boulevard 4, København B. Telefon Central 8874. Maskinfabrik.

*F. L. Schmidth & Co.* Vestergade 33, København B. Telefon Central 6098. Maskinfabrik.

*Tuxham*, A/S., Trekronergade 122, København Valby. Telefon Central 8816. Maskinfabrik.

*Titan*, A/S., Kofoed, Hauberg, Marstrand & Helweg. Tagensvej 32, København N. Telefon Central 6131. Maskinfabrik.

## Maskinsnedkerier. (Savværker).

*Bygningssnedkernes Aktieselskab*, Hillerødgade 30, København



Jens F. Poulsen.

L., Telefoner: Central 11,234 og 14,769, er grundlagt 11. August 1899. Firmaets første Domicil var paa Vinkelvej, senere Jagtvejen 67—69, hvorefter henflyttedes til Hillerødgade 30 i Aaret 1914. Den første Direktør var Lars Poulsen, som ledede Firmaet til 1908, senere har der været to Direktører, indtil nuværende Direktør Jens F. Poulsen overtog Ledelsen. Virksomheden omfatter Bygningssnedkerarbejde, Parketgulve og Inventar. Firmaet har udført Arbejdet i flere Skoler og Badeanstalter, Flæskehallen, Østerbros Posthus, Vestre Fængsel, Politigaarden, Pumpestationen paa Kløvermarksvej, Statsbanernes Centralværksted, Arbejdernes Andelsboligforening, Arbejdernes kooperative Byggeforening o. fl.

Firmaets Omsætning var 1920: 2 Mill. 355,000 Kr. Det beskæftiger 100 til 250 Personer.

*Gormsgades Maskinsnedkeri* A/S., Gormsgade 23, København L., Telefon Central 7773. Maskinsnedkeri.

*„Phönix"*, Aktieselskab, Godthaabsvej 88, København F., Telefon: Central 5307, 3996, 10,996 og 8543. Maskinsnedkeri.

*Silvan*, Aktieselskab, Sundkrogsgade, København, Telefon Central 1978. Maskinsnedkeri.

*Snedkermestrenes Træ- og Finérskæreri*, Aktieselskab, Nansensgade 61, København K., Telefon: Central 978 og 5495. Telegramadresse: Snedkertræ. Maskinsnedkeri og Listefabrik.

## Materialister.

*Th. Lose & Co.*, Kronprinsensgade Nr. 5, København K., Telef. Centr. 549. Materialhandel.

*M. L. Møller & Meyers* Materialhandel en gros og en detail, Gothersgade 8, Telefon Centr. 3666, blev grundlagt 1865 af Møller og Meyer og blev i Aaret 1901 overtaget af J. P. Ebbesen og ved dennes Død i Foraaret 1917 overtaget af de nuværende Indehavere C. G. Sternow og E. J. Ibsen. Firmaet har lige fra dets Begyndelse foruden Materialhandel fabrikeret cosmetiske Artikler og denne Fabrikation er i 1920 blevet betydelig udvidet ved Overtagelsen af F. C. Vilsoët Parfumeri en gros.

Detailforretningen har siden 1867 haft til Huse i den kendte Ejendom „Baron Boltens Gaard".

*J. F. Triers* kemisk-pharmaceutiske Fabrik og Medicinalhandels Eftf., Pilestræde 35, København K, Telefon Central 9696. Grundlagt 19. August 1857 af Jacob Frederik Trier i en Baggaard i Pilestræde 45; men Firmaet har i Aarenes Løb arbejdet sig op til en stor Virksomhed. Ved Fru Triers Død i 1922 overtog Fabrikant A. Holm Firmaet og fører det videre ved Salg af de Medicinalvarer, der er lovlige at sælge i almindelige Detailhandel og som cosmetisk Fabrik.

*Hans Trojel*, Vesterbrogade 73 A, København B., Telefon: Central 2623 og Vester 4960.

Materialhandel.

## Mejerier.

*Det danske Mælkekompagni*, A/S., Mælkevej 2-4, København F., Telefoner: Central 5858, 2712 og 5997. Mejeri.

*Mælkeriet Enigheden*, Alexandravej, København L., Telefon: Central 2146, 6270 og 14,774.

Mejeri.

*Trifoleum*, Fabriksvej, København F., Telefoner: Central 9204, 9205, 9232, Provinsen 12 og Staten 284. Mejeri.

## Mel en gros.

*Emil Andersen*, (Johannes Marboe), Sct. Pederstræde 30, København K., Telefoner: Central 1359, Central 6070 og Central 4260. En gros Lager af Mel og Gryn.

*Flemming Bang*, Vestre Boulevard 48, København B., Telefon Central 10,935, Telegramadresse Flembang. Mel en gros.

*Anton C. Herskind*, Ny Toldbodgade Nr. 11, København K., Telefoner: Central 224, 14,224, Telegramadresse: Antonherskind. Coder: A. B. C., Ed. 5 letter Bently and suplement. Etableret i 1878 i Aarhus som Agentur i Korn & Foderstoffer, indtraadte i 1880 i Kulfirmaet Kampmann, Møller & Herskind i Aarhus, etablerede i 1886 Firmaet Kampmann & Herskind i København sammen med Grosserer Chr. J. Kampmann, udtraadte af dette Firma 1906 og etablerede Firmaet Anton C. Herskind & Co., som senere forandredes til det nuværende Navn. Dette Firma driver Agenturforretning og Import af forskellige Mølleprodukter samt Export af danske Landbrugsprodukter til Belgien, Tyskland



Anton C. Herskind.

og Frankrig, delvis i Kommission. Dette Firmas Vareafdeling overgik i 1923 til *Herskind & Olsen* som indehaves af ovennævnte og Grosserer G. Malling-Olsen. G. Malling-Olsen er uddannet paa De danske Sukkerfabrikker og har senere opholdt sig flere Aar i Tyskland og Amerika, hvor han var ansat i flere større Forretninger og Banker. Firmaet driver hovedsagelig Forretning i Import af Mel og enkelte Foderstoffer.

*Nordisk Melkompagni*, Akts., Tordenskjoldsgade 23, København K. Telefoner: Byen 6405, 6406, 7470 og Central 13,577. Mel en gros.

*Frode Petersen & Co.*, Holbergsgade 10, København K. Telefon Central 767, 10,829, 14,309, Øbro 6094. Amerikansk Mel en gros.

## Metalvarefabriker.

*Frederiksberg Metalvarefabrik* A/S., Nitivej 10, København F. Ekspeditionen: Telefon Central 2326 og 2366, Direktionen: Central 10,557, Driftskontor: Central 12,326.
Metalvarefabrik.

*Glud & Marstrands Fabriker*, Kapelvej 46, København N. Telefoner: Central 1106 og 7661.
Metalvarefabrik.

*H. A. Gruberts Sønner*, A/S., Frankrigsgade, København S. Telefon Central 2273.
Metalvarefabrik.

## Modevarer en gros.

*A. S. Bjørrild*, Pilestræde 2, København K. Telefoner: Central 9093, 9094. Telegramadr.: Bjørrild. Mode og Manufakturvarer en gros.

*Hugo Brammer*, Jernbanegade 6, København B. Telefoner: Central 4817, 10,817 og 12,917. Frilageret Palæ 1747.
Modevarer en gros.

*Floris Jacobsen & Co.*, Gl. Mønt 4, København K. Telefoner: Central 5653 og 5682.
Modevarer en gros.

*Ludvig Melchior*, Kristen Bernikowsgade 1, København K. Telefoner: Central 2061, 2081 og 2337. Telegramadresse: Modemelchior. Firmaet blev grundlagt 1839 af Ludvig Melchior paa Østergade. Virksomheden udvidedes og Kontor og Lager flyttedes Aar 1900 til den nuværende Adresse og et større Lager til Manufakturhuset i Frihavnen, Telefon: Central 6047. I 1893 døde Ludvig Melchior, og Virksomheden førtes da videre af hans Nevø og Kompagnon, Adolph Melchior, der siden 1870 havde været optaget i Firmaet. Efter Adolph Melchiors Død 1896 overtog Sønnen, Jacob H. Melchior, Firmaet, der nu staar som et af de største i sin Art i Skandinavien med Filialer i Christiania og Stockholm. Firmaet, der foruden Hattefabrikationen har betydelig Import og Eksport af Modevarer, beskæftiger ialt nu ca. 100 Personer.

*Julius Michelsen & Co.*, A/S. Kontor og Lager: Vestergade 10 A. København B. Telefoner: Central 11,227, 14,929 og Central 11,229.
Modevarer en gros.

## Modevarer en detail.

*Christensen & Hansens Eftf.*, Østergade 56 og 58, København K. Telefon Central 5159. Firmaet blev grundlagt i November 1876 af Rudolph Christensen og Charles Hansen i Kælderen paa Østergade 58. Forretningen slog sig særligt op ved at sælge Silkebaand i Rester efter Vægt. — I 1897 udvidede Forretningen og flyttede ind i Naboejendommen Nr. 56.

1904 udtraadte Rudolf Christensen af Firmaet (Ch. Hansen var traadt tilbage i 1901), der overtoges af Christian Olsen — der havde været ansat i Firmaet fra Læretiden (i 1882) — og Niels Lauritz Birch, — der ligeledes i en Aarrække havde haft Ansættelse der.

Den sidste Udvidelse af Forretningen blev foretaget i 1913, idet der lejedes Lokaler i Stuen og paa 1. Sal i Nr. 56.

Firmaet forhandler Silkestoffer, Silkebaand og Modevarer, herunder Damehatte, Tyller, Kniplinger osv. en detail.



*A. Fonnesbech*, Aktieselskab Østergade 39—47. Telefon Central 4355. Telegramadr.: Modefonnesbech. Grundlagt 26. Oktbr. 1847 af Silke- og Klædehandler Anders Fonnesbech, som begyndte sin Forretning i en Kælder i Nr. 47. Den 1. Marts 1919 omdannedes den stærkt voksende Virksomhed til Aktieselskab. Be-



A. Fonnesbech.

styrelsen bestaar af Grosserer A. Fonnesbech (Form.) og 3 andre Medlemmer. Adm. Direktør er Hr. J. P. Lund, som har været ansat i Firmaet siden Aar 1900, da han indtraadte som Leder af den nyoprettede Konfektionsafdeling. 1922 optoges Hr. V. E. Thiesen som Meddirektør. Prokura har Dir. Thiesen, Hr. N. P. Christensen og Frk. Helga Hansen.

Virksomheden beskæftiger ca. 370 Personer.

*Harald Jacobsen*, Østergade 15, København K. Telefon Central 6053. Modehandel en detail.

*Jens Jacobsen*, Købmagergade 29, København K. Telefon Central 13,029. Modehandel en detail.

*Magda Jacobsen*, Gl. Kongevej 110, København V. Telefon Central 12,971. Modehandel en detail.

*A. Melby*, Købmagergade 39, København K. Telefoner: Central 5776 og 10,904. Detailhandel med Damehatte og Silkevarer.

# Murermestre.

*Albert Fugmann*, Dron. Olgasvej 28, København F. Telefon Central 8699. Cementstøberiet Finsensvej 67, København. Telefon Godthaab 919. Duevej 10, København F. Telefon Godthaab 860. Murermester.

*P. R. Madsen & B. G. Scholdan*, Gl. Kongevej 136, København K. Telefoner: Central 1879. Murermestre.

*Chr. Olsen & Søn*, Murermester og Entreprenørfirma, Allegade 23, København F. Telefoner: Central 7523 og 7524. Privattelefoner: S. Olsen: Holte 549 og Chr. Olsen: Hellerup 90. Firmaet er grundlagt i 1892 af Chr. Olsen i Valdemarsgade 32, og den første Bygning, Firmaet opførte, var paa Hjørnet af Christianshavns Torv og Overgade o. V. I 1910 indtraadte Sønnen Senius Olsen i Firmaet, og i 1919 overtog han dette alene, da Chr. Olsen trak sig tilbage, samme Aar flyttede Firmaet til Allegade 23. — Grundlæggeren Chr. Olsen afgik ved Døden 18. Aug. 1922. Siden Senius Olsen er indtraadt i Firmaet er dette vokset ganske betydeligt og er nu det største i sin Branche i København. — Firmaet, der næsten udelukkende har drevet privat Byggeri, har haft den største Entreprise, der nogensinde har været paa en enkelt Haand, nemlig Opførelsen af Struensegade Kvarteret, der tæller 52 Bygninger. — Endvidere Nordisk Genforsikring og Ravnholm Læderfabrik.

*Harald Petersen*, Reykjavigsgade 4, København B. Telefon Central 8832.
Murermester.

Firmaet *C. Wienberg & Søns Eftf.*, Frederiksholm Kanal 28 A, København B. Telefon: Central 1312 og 1313. Murer og Entreprenørforretning. Grundlagt i 1842 af Murermester C. P. Wienberg





i Nakskov, men flyttede i 1866 til København, hvor han fik overdraget Genopførelsen af det brændte Frederiksborg Slot, den russiske Kirke i Bredgade, Marmorkirken, Herregaarden Rosenfeldt, samt en Mængde Fyrtaarne etc. I 1870 optog C. P. Wienberg sine to Sønner Thorvald og Edvard Wienberg i Firmaet. I 1899 deltes Firmaet i C. Wienbergs



C. Wienberg.

Stenhuggerier, (der senere er ophævet), og C. Wienberg og Søn, Murermester og Entreprenørforretning med Thorvald Wienberg som Indehaver. Denne afgik ved Døden i 1905, og samme Aar overtog Jac. Johansen og J. Jessen Firmaet efter at begge i mange Aar havde været Medarbejdere i Forretningen. Firmanavnet C. Wienberg og Søns Efterfølgere har bevaret den Klang af Samvittighedsfuldhed og god Haandværkermoral, som var Grundlæggerens Kendemærke. J. Jessen udtraadte af Firmaet i April



Jacob Johansen.

1923, men dette føres uforandret videre af Jac. Johansen som Eneindehaver. Af senere udførte Arbejder kan nævnes Amagerbanens Hovedstation, Kreditkassen for Landejendomme i Østifterne, Restaurant Wivel (sidste store Udvidelse), Østifternes Kreditforening, Emigranthotellet „Atlantica" paa Strandboulevarden, endvidere forskellige Fabriksbygninger og Villaer m. m.



# Musikforlag.

*Peder Friis*, Frederiksborggade 14, København K., Telef. Centr. 8846, Centr. 10,846. Musikforlag.

*Wilhelm Hansen*, Gothersgade 9-11, København K., Telefon Central 302. Koncertbilletter: Telefon Central 5457. Forlags-Expedition: Gothersgade 9-11, Central 5787. Trykkeriet: Central 12,302. Koncertdirektionen: Central 5183. Cheferne: Central 5182. Filialen: Central 10,119 og Central 5781.
Musikforlag.

*Nordisk Musikforlag A/S.*, Vimmelskaftet 38, København K., Telefoner: Central 56, 14,267 og 2682. Musikforlag.

*Skandinavisk Musikforlag*, Vimmelskaftet 43, København K., Telefon Central 9243 og 9244.
Musikforlag.

# Musikinstrumenter en gros & en detail.

*Wilhelm Andersen*, Bredgade 25 D., København K., Telefon Central 2889. Grundlagt 1908 af Vilhelm Andersen, Sct. Annæplads 8, flyttede i 1910 til Østergade 16 og i 1917 til nuværende Lokaler, Bredgade 25 D. Firmaet er Hovedforhandler for det kendte Firma Carl Lindstrøm og for „Majestæ" Talemaskiner. Endvidere Firmaets egne landskendte Specialiteter: „Viking", Harmonikaer og Strenge. Kun en gros Salg.

*Emil Hjorth & Sønner*, Frederiksberggade 12, København B,. Telefon Central 3989. Firmaet

startet 1789 af Andreas Hjorth. Salg af Musikinstrumenter.

*Robert Kleinerts Musikinstrumentvareforretning* Chr. d. 9. Gade 7, Telefon Central 3442, aabnedes for ca. 20 Aar siden med Specialitet: Plademaskiner af enhver Art, flyttede senere hertil og omfatter nu alt til Branchen henhørende.

*Alfred Rosenwald*, Købmagergade 59, København K., Telefon Central 2057. Grundlagt 1899. Firmaet har Filialer: Værnedamsvej 12, Telefon Vester 1272 x. Nørrebrogade 38, Telefon Nora 216 x. Vesterbrogade 93, Telefon Vester 2593 y. Griffenfeldtsgade 3, Telefon Nora 3109 y. Yorks Passage, Telefon Byen 2493. Forhandler alle Slags Musikinstrumenter, derunder specielt Træblæseinstrumenter for hvilke der er tilkendt Firmaet Sølvmedaille paa Udstillingen i Aarhus 1909. Endvidere Grammophoner fra det kendte Firma „Sin Herres Stemme". Firmaet er Leverandør til: Det kgl. Teater og Livgarden.

*Skandinavisk Grammophon-Aktieselskab*, Kontor og Hovedlager: Manufakturhuset, Frihavnen, Telefoner: Central 1040 og Central 10,840. Bylager: Palægade 4, København K., Telefon Palæ 346 y. Detail-Udsalg Købmagergade 22, Telefon Central 11,511.

*C. V. Steenstrup*, Knabrostræde 12, København K., Telefon: Central 4554, Telegramadresse: Apollolyre. Firmaet grundlagt 1903 af C. V. Steenstrup samme Sted. — V. Steenstrup afgik ved Døden i 1910, hvorefter Forretningen fortsattes uforandret af Enkefru Steenstrup med G. A. Hesselholdt og Sofus Steenstrup som Prokurister og Ledere af Firmaet. Firmaet forhandler alle Sorter Musikinstrumenter og Bestanddele dertil, ligeledes alle Slags Talemaskiner.



C. V. Steenstrup.

*F. Thomsens* Musikvarelager, St. Kongensgade 21, København K., Telefoner: Central 1802, 1803 og 2203. Telegramadresse: „Musikthomsen". Firmaet er grundlagt 1860 af F. Thomsen, Fader til den nuværende Indehaver. Firmaet forhandler alle Slags Musikinstrumenter, derunder ogsaa Grammophoner og Plader fra det kendte engelske Firma „Sin Herres Stemme".

## Møbelsnedkere & Forhandlere.

*Anny Berntsen Bure* (ved Erhard Rasmussen), Borgergade 81, København K., Telefon Palæ 2456. Virksomheden er grundlagt af en af Danmarks mest kendte kvindelige Snedkere og videreført af Erhard Rasmussen, som i 8 Aar har rejst og studeret Møbelkunst i Udlandet.

Erhard Rasmussen er Medlem af Københavns Snedkerlaug og fik tilkendt Broncemedaille i Horsens i 1905.

Firmaet leverer Inventar og Møbler efter Tegning.

*Brems Magasin, A/S.* Bredgade 63, København K., Telefon Central 13,354. Møbelsnedkeri og Udsalg.

*C. B. Hansen*, kgl. Hof-Møbelfabrikant, Store Kongensgade 29, København K. Telefoner: Central 386, 11,386 og 12,386. Møbelsnedkeri og Udsalg.

*L. C. Jensen & Hansen*, Nørrebrogade 54. Telefon Central 4136. Møbelsnedkeri og Udsalg.

*Severin & Andreas Jensen*, Kongens Nytorv 21, København K. Telefon Central 423. Telegramadresse: Møbeljensen. Møbelsnedkeri og Udsalg.

*F. F. Johansen*, Dron. Tværgade 9, København K. Telefon Central 4334. Møbelsnedkeri og Udsalg.

*A. P. Kanstrup*, Gl. Kongevej 119. København B. Telefon Central 5231. Møbelsnedkeri og Udsalg.

*Københavns Møbelmagasin*, Vester Voldgade 8, København B. Telefon Central 7997. Grundlagt 1905. Indehaver: Poul Rasmussen. Specialforretning i Møbler af egen Fabrikation.

*Lysberg & Hansen*, A/S., Palaisgade 1 og Bredgade 3, København K. Telefoner: Central 4787, 4767, 11,987. Snedkerværksted: Palæ 1515. Efter 6: Palæ 2071. Filialen: Gl. Kongevej 25. Telefon Central 8672. Møbelsnedkeri og Udsalg.

*Otto Meyer*, Holmens Kanal 8, København K., Telefon: Central 3936. Grundlagt 1889. Fremstilling af Møbler, blandt andet efter kendte Kunstneres Tegninger.

Firmaet *P. A. Nielsen & Co.* (Indehaver Aksel Nielsen, Skindergade 28), Telefoner: Central 828 og 14,643, grundlagdes 1820 af P. A. Nielsen, som drev det til 1852, hvorefter han overdrog det til sine to Sønner, Peter Adolph Nielsen og Carl Valdemar Nielsen, som overtog Forretningen den 1. December 1852 under Firmanavnet P. A. Nielsen & Co. og fortsatte den til 1884, i hvilket Aar begge Brødrene afgik ved Døden med 14 Dages Mellemrum. — Forretningen blev den 1. December 1884 overdraget til to Sønner af de afdøde Indeha-

vere, nemlig Rudolph Nielsen, Søn af P. A. Nielsen, og Aksel Nielsen (f. 26. Juni 1863) Søn af C. V. Nielsen, som fortsatte under samme Firmanavn P. A. Nielsen & Co. I 1902 udtraadte Rudolph Nielsen af Firmaet, og siden den Tid har Aksel Nielsen fortsat Forretningen som eneste Indeh.

I den store Ejendom, Købmagergade 37 (Griffenfeldts Fødested), som tilhørte Firmaet, dreves Forretningen i 63 Aar til 1898, da Ejendommen, der nogle Aar i Forvejen var købt af Staten til Anvendelse for Post- og Telegrafvæsenet, skulde tages i Brug af disse Institutioner, og Firmaet P. A. Nielsen & Co. købte da Ejendommene Nr. 28 og 30 i Skindergade, hvortil Forretningen efter en omfattende Ombygning henflyttedes i November 1898 og har siden haft hjemme der. Firmaets Hovedforretning er Salg af Møbler og baade For- og Baghus, ialt 7 Etager er taget i Brug til Udstillingslokaler og Møbellagre.

Firmaet har siden 1904 været Repræsentant og Hovedforhandler for Danmark af de verdenskendte Wienermøbler fra Gebrüder Thonet, Wien. Foruden Firmaets Hovedforretning Møbelafdelingen, driver Firmaet P. A. Nielsen & Co. som en særskilt Afdeling en anden stor Virksomhed, nemlig den over hele København, for ikke at sige hele Landet, bekendte Udlejningsforretning af Borde, Stole, Service m. m. til Brug for Selskaber, større Festligheder, Møder o. l., en Afdeling, som efter mange Aars intensivt Arbejde vel nok er bleven den største i den Branche i hele Skandinavien.

*Ernst Olsen & Søn*, St. Kongensgade 45 og Frederiksborggade 50, København K., Telefon Central 12,481. Grundlagt 1883 af E. Olsen. Firmaet omfatter Møbelsnedkeri og Dekoration.

## Mørtelfabriker.

*Københavns Mørtelværker*, A/S., Vandkunsten 8. Telefoner: Central 9275 og 4975. Mørtel og Hvidtekalk. Etableret 1910. Aktiekapital 150,000 Kr. Bestyrelsens Formand og administrerende Direktør er Carl Schow.

## Oliefirmaer.

*Baltisk Olie- & Trankompagni*, A/S., Kompagnistræde 32, København K. Telefon Central 273. Telegramadresse: Balticoil. Import af Olie og lignende.

*B. Berendsens Olie- og Tjærekompagni*, Akts., Brogade 21, København. Telefon Central 1740. Telegramadresse: Bernardo. Eksport og Import af Olie. Salg af amerikanske Værktøjsartikler.

*Fælles Oliemøllen*, Torvegade 51, København. C. Telef. Centr. 5766. Telegramadresse: „Fællesolie". Fremstiller Olie og Fernis og Foderstoffer og er et Aktieselskab, stiftet 1915.

*Glad & Co.*, Gothersgade 175, København K., Telefon Central 7031, Telegramadresse Willglad, Grundlagt 1880.

Destillation af russiske Maskinolier.

*Brødrene Jansen* — St. Kongensgade 55, København K., Telefon Central 1004 og 11,380, Telegramadresse: Benzinjansen —



H. G. Jansen.

blev grundlagt i 1909 af Brødrene H. G. og F. E. Jansen paa Strandboulevarden; efter i Mellemtiden at have haft til Huse i St. Strandstræde flyttede Forretningens Kontorer paa Grund af Udvidelse til de nuværende Lokaler i St. Kongensgade.

Firmaets Forretning er baseret paa Handel med Benzin, Benzol, Petroleum og Brændselsolier. — Der er foruden Lagere paa Amager (Syrevej) og ved Godsbanegaarden, i de senere Aar anlagt Filialer i Aarhus (Frichsvej) og Esbjerg, hvor der begge Steder er Tankanlæg.

I 1916 optoges en tredie Broder S. V. Jansen i Firmaet.

*Alfred Olsen & Co.*, Kvæsthusgade 3, København K., Telefon Central 5021. Statstelefon 98.

Olie.

*Vacuum Oil Comp., A/S.* Frederiksberggade 1, København K., Telefon Central 2440. Telegramadresse: „Vacuum". Olie.

## Olietøjsfabriker.

*Chr. Møller A/S.*, Kontor og Fabrik: Vanløse. Telefon Damsø 11. Detailudsalget: Amaliegade 43, København K., Telefon Central 687. Olietøj og Pressenninger.

## Orgelbyggere.

*Th. Frobenius & Co.*, Kirkeorgelfabrik, Classensgade 7, København Ø., Telefon: Øbro 3450



Th. Frobenius.

og Øbro 2076. Firmaet er grundlagt i 1910 af Chr. Winter, i 1914 blev Th. Frobenius optaget i Firmaet, efter at have ledet Virk-

## Orgelbyggere.

somheden fra dens Begyndelse. I 1919 trak Chr. Winther sig tilbage og Firmaet førtes videre af Th. Frobenius & Co. — Fabrikken fremstiller specielt Kirkeorgler og har indtil Dato leveret over 100 større og mindre Orgler, bl. a. flere til Norge.

*J. P. Henriksen.* Orgelbygger, Vesterbrogade 63, København B. Telefon Vester 418. Firmaet er grundlagt i Slutningen af Firserne af J, P. Henriksen. Firmaet har

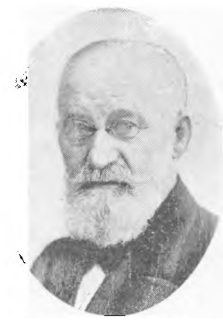

J. P. Henriksen

leveret Orgler bl. a. til Frihavnskirken, Domkirken i Reykjavik, Vestre Kirkegaards store Kapel og Missionshuset i Nansensgade. Sidst har Firmaet leveret Orgler til Uvelse Kirke. Desuden en Mængde Harmoniums til forskellige Kirker og Hjem. Firmaet forhandler endvidere Klaverer.

*Petersen & Steenstrup*, Købmagergade 18, København K., Telefon Central 3500.

Orgelharmoniums Fabrik.

## Ost en gros.

*I. Chr. Andersen*, Vimmelskaftet Nr. 41, København K.,



J. Kongsbak.
(Indehaver af I. Chr. Andersens Eftf.

Telefon Central 1345 og 14,345, Telegramadresse: Emmental.

Ost en gros og en detail.

*F. F. Jørgensen & Co.*, Nørregade 36, København K., Telefon Central 780. Indehaver O. Kalkar Skjoldager (Formand for Foreningen af Grosserere i Ostebranchen.

Ost en gros.

## Papir en gros & en detail.

*Axel E. Aamodt*, kgl. Hof-Leverandør. Kongens Nytorv 18, København K., Telefon: Central 106 og 9206. Grundlagt 1863.

Papirhandel og litografisk Etablissement.

*Barth & Jensens Eftf.*, Skindergade 26, København K., Telefon: Central 1453 og 1454.

Grundlagt 1858. Efter Barths Død 1901 er William Hansen Indehaver.

Papir, særlig haandgjort og Japanpapir.

*Clausen & Stuckenberg*, Amagertorv 15, København K., Telefon: Central 1478 & 5378.

Grundlagt 1897.

Efter T. F. Stuckenbergs Død 1922 er V. Clausen Indehaver.

Papirhandel, Protokolfabrik og Stempelpapirforhandling.

*Engelsen & Schrøder*, Frederiksberggade 15, København B., Telefon: Central 3305. Telegramadresse: Pakroyal.

Firmaet er grundlagt i 1864 af Boghandlerne H. C. Engelsen og C. F. Schrøder (der var Svogre), som Bog- og Papirhandel paa samme Sted hvor Forretningen endnu har til Huse.

Udenbys Expedition: Svinget Nr. 17, København S., Telefon Central 5557. Papir en gros og en detail.

*S. Friedlænder*, Købmagergade 26, København K. Telefon Central 1030. Papir en gros.

## Papir en gros & en detail.

*F. C. Hvilsoms Sønner*, Gothersgade 46, København K. Te-



F. V. Hvilsom.

lefon Central 4702. Grundlagt 1888. Papir, Kontorartikler, Protokolfabrik og Accidenstrykkeri.



Einar Hvilsom.

*Emil Jensen*, A/S., Niels Juelsgade 5, København K. Telefoner: Central 464, 5664, 6992 og 7491. Papir en gros.

*Jensen & Kjeldskov*, Akts., Skindergade 14, København K. Telefon Central 887. Papirhandel en gros og en detail.

*L. Levison jun.*, A/S., Købmagergade 50, København K. Telefon Central 7500. Papir og Kontorartikler en gros og detail.

*Nyholm & Frederiksen*, Ved Stranden 2, København K., Telefoner: Central 633, 6833, 6834. Telegramadresse: Papirholm. Firmaet er grundlagt 1865. Oprindelig laa ved Stranden 14 (Hotel „Royal") Papirudleveringsforretningen for Papirmøllerne: Strandmøllen, Ørholm, Nymølle og Silkeborg Papirfabrik, der paa den

Tid lededes af Christian og Michael Drewsen. Papirudleveringsforretningen blev ledet af Prokuristerne A. M. Nyholm og J. A. Frederiksen. I 1865 overgik den Forretning imidlertid til de to



A. M. Nyholm

Prokurister, idet den dog i det første Aar blev drevet for det gamle Firmas Regning. Da Forretningen efter 1 Aars Forløb blev helt selvstændig, flyttedes Lokalerne til det nuværende Domicil Ved Stranden 2. A. M. Nyholm (født 1814) og J. A. Frederiksen (født 1819) drev nu Forretningen videre under Firmanavnet Nyholm & Frederiksen. Forretningen handlede til henimod 1890 med Papir fra Strandmøllen, Ørholm og Silkeborg (da havde Brødrene Drewsen



J. A. Frederiksen.

solgt deres Fabrikker). Senere har Firmaet hovedsagelig solgt af A/S. De forenede Papirfabrikkers Produktion foruden udenlandsk Papir. 1870 døde Nyholm, og J. A. Frederiksen var nu Eneindehaver af Forretningen indtil 1881, da han optog sin Prokurist (J. Juhler) som Kompagnon. Juhler, der var født 1844, døde i 1892, og J. A. Frederiksen optog derefter sin Søn Joh. F. Frederiksen og sin Brodersøn Th. Frederiksen som Kompagnoner. 1901 døde J. A. Frederiksen, og den ny Generation førte Firmaet videre. 1912 døde Th. Frederiksen (født 1858), og J. A. Frede-



Joh. F. Frederiksen.

riksens Søn Joh. F. Frederiksen blev derefter Eneindehaver af Forretningen. Imidlertid døde Joh. F. Frederiksen allerede i 1915, og hans Søn Aage Frederiksen (født 1886), der siden



Aage Frederiksen.

Onklens Død i 1912 havde været Prokurist i Forretningen, overtog den derefter som Eneindehaver.

Det er altsaa nu tredie Generation i lige Linie, der staar i Spidsen for den mere end 50-aarige Forretning, som har sit direkte Udspring fra Skaberne af den danske Papirindustri, den Drewsenske Slægt.

Paa det gamle solide Grundlag føres Forretningen videre paa fuldt ud moderne Maade. Det ansete gamle Navn, som Forretningen har vundet, har man gen-





nem de forskellige Generationer altid vidst at holde i Hævd.

*I. Chr. Petersen* (Hvælvingen) St. Kirkestræde 1, København K., Telefon Central 1102 og 8876.
Papir en gros og detail.

*Jørgen Schjerbeck jun.*, Frederiksholms Kanal 6, København K., Telefon Central 2160.
Papir en gros.

*Kr. Sunnerts Eftf.*, Studiestræde 24, København K., Telefoner: Central 118, 1727, 1875. Salg af alle Papirsorter en gros samt Fabrikation af Protokoller, Konvolutter, Papirposer og Tryksager.

*Arenholdt Sørensen*, Knabrostræde 3, København K., Telefon: Central 1831 og 14,831. Forret-



Arenholdt Sørensen.

ningen er startet 1911 af den nuværende Indehaver, Arenholdt Sørensen, paa samme Sted hvor Forretningen endnu ligger. Firmaet driver en gros Handel med Papir (specielt engelsk Duplikatpapir, Gennemslagspapir, Carbonpapir) i øvrigt alt under Papirbranchen, desuden Kontorartikler og Protokoller, herunder Blæk, Penne, Blyanter, Lak, iøvrigt alt hvad der hører under denne Artikel. — Desuden modtager Firmaet Bestillinger paa Bogtryk og Litografi.

*Johan Ullstad & Sønner*, Kompagnistræde 10, København K., Telefon: Central 4433 og 11,433.
Grundlagt 1898. Kontorartikler og Tegnesager. Papir en gros.

## Papirfabriker.

*De forenede Papirfabriker* St. Strandstræde 18, København K., Telefon Central 111.

Omfatter Dalum, Maglemølle, Nymølle, Nørrebro, Silkeborg og Ørholm Papirfabriker. Tilvirker alle Sorter Papir.

## Papirvarer og Papæskefabriker.

*Banemann & Knudsen*, Nørregade 7. Telefon: Central 10,594 & 10,595. Grundlagt 1908. Indehaver K. Banemann. Fabriken beskæftiger mellem 40 og 50 Mennesker, som arbejder med moderne Maskiner. Fabrikens Speciale er Chokolade- og Luksusæsker, samt almindelige Emballageæsker.

Firmaet *Joh. Brünnich's* Protokolfabrik, Viktoriagade 10, Telefon Central 3889. Grundlagt 1878 i St. Kannikestræde. I 1899 flyttet til Borgergade 56, egen Ejendom. I 1921 flyttede Firmaet til Sønnens H. A. Brünnich's Ejendom Viktoriagade 10. Sønnen blev optaget som Medindehaver efter at have været i Firmaet i ca. 20 Aar. Virksomheden omfatter Fabrikation af Protokoller, Pap- og Emballageæsker.

*Kruckow-Waldorff A/S.*, Kontor og Fabrik: Jemtelandsgade 3. Købennavn S., Telefoner Central 1872 og Central 13,700. Massefremstilling af moderne Æsker og Pakninger af enhver Branche. Egne Trykkerier.

*S. Madsen & Co. A/S.*, Vimmelskaftet 39, København K., Telefon Central 11,039.

Grundlagt 1878. 1. Januar 1923 omdannet til Aktieselskab.

Papirvarefabrik og Papir en gros.

*N. Meyland-Smith*, Borgergade 71, København K., Telefon Central 10,440 og 14,348.

Papæskefabrik grundlagt i 1912 for Fabrikation af almindelige Emballageæsker og Æsker til Butiksbrug.

*Schønbergs Papirvarefabrik*, Vesterbrogade 29, København B., Telefon: Central 7210 og Vester 7212. Firmaet fabrikerer alle Sorter Papirposer og dermed beslægtede Artikler, den daglige Fabrikation er 2 til 300,000 Poser og Fabriken er forsynet udelukkende med de nyeste Maskiner. — Firmaet beskæftiger normalt 50 til 60 Arbejdere. Grundlagt i 1884 af J. A. Schønberg som Papirforretning en gros; men gik senere over som den første Forretning i Norden, til Fabrikation af Poser ad mekanisk Vej. — Nuværende Indehaver er Max Müllertz.

## Parfumer en gros.

*Breining*, Parfumerie (Madsen & Wivel), Østergade 26, København K., Frilager: Amaliegade, København K., en gros Afdeling. Telefon Central 1970. Detail-Udsalg: Østergade 26, København K., Telefon Central 485. Parfumer og Toiletartikler en gros og en detail.

*Bruun & Andreasen A/S.*, Kronprinsensgade 8, København K., Telefon Central 4690 og 2756

Parfumer og Toiletartikler.

*I. Fisker & Co.*, Nørregade 34, København K., Telefon Central 10,884.

Parfumer og Toiletartikler.

*H. V. Jensen* Nørrebrogade 18 B., København N., Telefoner: Central 9601 og Nora 5053.

Parfumer en gros.

## Petroleumsselskaber.

*Det danske Petroleumsaktieselskab*, Sct. Annæ Plads 13, København K., Telefon Central 2890.

Olier og Petroleum.





*Det forenede Olie-Komp., A/S.*, Amaliegade 22, København K., Telefon: Central 5455.

Petroleum.

*Skandinavisk Amerikansk Petroleumsaktieselskab*, Sct. Annæplads 13, København K., Telefon: Central 5622, Statstelefon 87. Telegramadresse: Sapa.

Petroleum, Import og en gros.

## Pianofabriker & Forhandlere.

*Andreas Christensen*, Nørrebrogade 47, København N., Telefoner: Central 12,788 og 12,795. Telegramadresse: Piano-Christensen. Pianofabrik.

*Hindsberg*, Kgl. Hof-Leverandør Bredgade 34, København K., Telefon Central 3008. Pianofabrik.

*Hornung & Møller*, Kgl. Hof-Pianofabrikant, Bredgade 54, København K., Telefon: Central 1071 og 10,710. Pianofabrik.

*C. Landschultz A/S.*, Frederiksborggade Nr. 1, København K., Telefon Central 13,701. Fabrikation og Forhandling af Pianoer og Orgler.

*Herman Petersen & Søn A/S.* Kgl. Hof-Pianofabrik. Grundlagt 1849. Bredgade 23. København K., Telefon Central 3209.

Pianofabrik.

## Porcelænsfabriker.

*Bing & Grøndahl*, Vesterbrogade 149, København V., Telefon Central 2669. Udsalg: Amagertorv 8, København K., Telefon Central 1032.

Porcelænsfabrik.

*Den kongelige Porcelænsfabrik.* Smallegade 45, København F., Telefoner: Central 1443 og

8831. Udsalg: Amagertorv 6, København K., Telefoner: Central 631 og 5531. Porcelænsfabrik.

## Possementmagere.

*Vald. Andersen*, St. Kongensgade 59, København K., Telefon Central 3993 og Palæ 2282.

Møbel, Gardin & Konfektionspossement.

*Th. Ellebye*, Pilestræde 5, København K., Telefon: Central 5381 og 5382.

Possementmageri og Knapfabrik.

*Københavns Possementfabrik*, St. Kongensgade 21, København K., Telefon: Central 1384. Firmaet, hvis Virksomhed omfatter Possementfabrikation, er grundlagt 1890 af Julius Erichsen. Virksomheden, der er forsynet med de nyeste og bedste Maskiner er installeret i Store Kongensgade 21, hvor den indtager 1., 2. og 3. Salen.

Julius Erichsen døde i April 1923, men Firmaet fortsættes uforandret af Enkefru Erichsen med Sønnen Erik Erichsen som Leder af den daglige Drift. Firmaet er et af de største i sin Art i Skandinavien.

*Carl Reymanns Eftf.* Pilestræde 9, København K., Telefon Byen 1545. Possementmager.

*Halvor Schleisner*, Pilestræde 3, København K., Telefon Byen 1692. Possement.

## Protokolfabriker.

*De forenede Protokolfabriker*, Krystalgade 15 (Krystalpassagen) København K. Telefoner: Central 176, 856 og 2032. Firmaet er grundlagt i Aaret 1890 under Navnet Københavns Protokolforsyning. I 1902 forandredes Navnet til Dansk Protokolforsyning. Det havde oprindelig Domicil paa Graabrødretorv.

1. Oktober 1902 overtog Købmand Vilhelm Jensen Forretningen, som han kort Tid efter flyttede til Rømersgade 9 og derfra igen til Linnesgade, hvor den fortsattes til 1915. I 1915 (den 1. April) indtraadte Grosserer T. Hartvig Thomsen som Kompagnon, og Virksomheden fik for et Par Aar Lokaler i Frederiksholms Kanal 4, indtil Firmaet købte Ejendommen Kompagnistræde 22 og fik den indrettet til eget Brug.

Her fortsatte Firmaet uforandret indtil 1. November 1919, da det omdannedes til Aktieselskab, under Firmanavnet „De forenede Protokolfabriker". Dette Selskab dannedes ved Sammenslutning med Københavns Protokolfabrik (ved M. Kirchheiner), grundlagt 1881, G. A. Olanders Protokolfabrik, Mariendalsvej 27, grundlagt 1875, hvis Fabriksejendom Firmaet overtog. Aktiekapitalen var 460,000 Kr.

Firmaet fortsatte derefter med Hovedkontor i Kompagnistræde og Fabrik paa Mariendalsvej 27.

Imidlertid ophævedes 1. Juni 1922 Aktieselskabet, og Firmaet overtoges af et Interessentskab, der bestaar af tre ansvarlige Deltagere, der overtog Aktiver og Passiver og fortsatte Firmaet uforandret. De tre ansvarlige er Vilhelm Jensen, T. Hartvig Thomsen og M. Kirchheiner jun.

April 1923 flyttedes Kontor og Lager til det nuværende Domicil i Krystalpassagen, hvorimod Fabriken stadig er beliggende paa Mariendalsvej.

Firmaet er den eneste Virksomhed her i Landet, der driver specielt Protokolfabrikation virkelig fabriksmæssig, idet der gennemsnitligt beskæftiges ca. 80 Personer i Virksomheden.

Firmaet fabrikerer som nævnt udelukkende Protokoller, dog kommer herunder saadanne Artikler som Skrivebøger (til Skoler), Skriveblokke, Mapper osv. Desuden fremstilles Løsebladprotokollen „Merkur". Salgsomraadet for Fabriken er udelukkende Danmark og Island.



## Pølsefabriker.

*J. Wiedemanns* Pølse- og Fedevarefabrik, Rabeshave, Langebrogade 6, København C. Telefoner: Central 797, 798 og 9388. Telegramadresse: „Namewied". Firmaet er grundlagt 1876 af J. Wiedemann i Vognmagergade som Høkerforretning, men er ved Hr. og Fru Wiedemanns Dygtighed og Energi vokset op til en af de betydeligste Virksomheder indenfor sin Branche. J. Wiedemann blev ved sin 70-aarige Fødselsdag i 1923 udnævnt til Ridder af Danebroge. Firmaets daglige Ledelse forestaas nu af Sønnen Knud Wiedemann, der indtraadte i Firmaet 1900 og Svigersønnen V. Kallerup, der indtraadte i 1898.

## Raadgivende Ingeniører.

*Jacob Sørensen*, Vesterbrogade 91, København B. Telefon Vester 7578. Telegramadresse: „Hydrotekt". Raadgivende Ingeniørfirma, oprettet 1921. Ingeniør Jac. Sørensen giver sig navnlig af med Projektering af og Tilsyn med Vandbygnings- og Jernbetonarbejder samt Udførelse af tekniske Beregninger, og hans



Jacob Sørensen.

hidtidige Virksomhed omfatter ca. 90 forskellige Havnearbejder, Beddingsanlæg, Kystsikrings- og Digeanlæg, Jernbetonarbejder m. m. i Danmark og Udlandet samt en 11-aarig Virksomhed i Statens

Vandbygningsvæsen 1908—1919. Belønning i international Konkurrence for Projekt til Trelleborg Havns Udvidelse.

## Radiotelegrafanlæg.

Akts. *„Darolco"*, Dansk Radiotelegraf og Telefon Compagni, Dronningensgade 68, København C. Telefoner: Central 11,607 og 11,618. Telegramadresse: „Wirelessco". Grundlagt 30. Juni 1920 som et personligt Interessentselskab ved Navn internationalt Radiotelegraf- & Telefon-Compagni, Irotco, hvis Indehavere var Ingeniør Willy Peters og Ingeniør H. A. Wahnöe, senere indtraadte som medinteresseret og merkantil Leder, Marinekaptajn Hakon Haagensen. 30. Juni 1923 overgik Firmaet til Aktieselskab, hvis Direktion bestaar af de tidligere Indehavere. Bestyrelsen bestaar af Direktør H. Siegumfeldt, Fabrikant H. V. Schwartz, Kaptajn H. Brun og Overretssagførerne Ketil Carlsen og Carl Skibsted. Firmaet fabrikerer og eksporterer Radiotelegraf og Telefon-Stationer og Materiel. Den aarlige Produktion er ca. 600,000 Kr. Firmaet beskæftigede ved Grundlæggelsen 2 Mand, nu beskæftiges 70 Mand. Firmaet samarbejder med en stor Del udenlandske, særlig amerikanske Radioselskaber.

## Rammefabriker.

*Chr. Jeppesen*, Studiestræde 32, København K. Telefoner: Central 3493 og 3494.

I 1865 grundlagde Christian Jeppesen sin Ramme- og Guldlistefabrik i Studiestræde Nr. 12, til at begynde med i mindre Stil. Her laa den i 5 Aar, hvorefter den havde til Huse i Sct. Pederstræde 10, indtil Ejendommen Studiestræde 32 købtes i 1899. Her blev indrettet Plads til Kontor og Lager for Udsalg. I 1887 var Fabriksvirksomheden blevet forlagt til Thyrasvej 2.

Da Stifteren døde i 1898 overtog Sønnen Henry Christian Jeppesen Virksomheden og leder den nu videre som Eneindehaver. Fabriken, der beskæftiger ca. 50 Arbejdere, fremstiller Guldlister og polerede Lister til Rammer, desuden Gardinlister, Tapetlister og ovale Fotografi og Spejlrammer.



Chr. Jeppesen.



Chr. H. Jeppesen.

Fabrikken har væsentlig sit Salg paa Danmark og Island, dog gaar ogsaa en Del til Norge og Sverige.

*Heinr. G. Matthiessen* (A. Reinickes Eftf.), Frederiksborggade 1, København K. Telefon Central 2283. Liste- og Rammefabrik.

*O. H. Olsen*, Nørregade 30, København K. Telefon Byen 1660. Guldrammefabrik.

*Carl. C. Vilstrup*, Toldbodvej 14—16, København K. Telefon Central 10,461. Rammefabrik.





## Rebslagere.

*Jacob Holm & Sønner*, Strandgade 4, København C. Telefoner: Central 1611, 11,616 og 9117. Grundlagt 1794. Dampreberbane. Sejlgarnsspinderi.

## Rejsebureauer.

*Bennetts Rejsebureau*, A/S., Raadhuspladsen 47, København B. Telefon Central 4878. Rejsebureau.

*Cooks* Rejsebureau, Kongens Nytorv 26, København K. Telefon Central 168.

*Dansk Rejsebureau*, Amagertorv 24, København K. Telefoner: Central 8051, 8048 og Byen 7701. Rejsebureau.

## Revisionsinstituter.

*Akts Centralanstalten for Revision og Driftsorganisation* i Handel, Industri og Landbrug. Gyldenløvesgade 1, Telefon Central 6000 (Omstilling til samtlige Afdelinger). Telegramadresse: „Reorgano".

Selskabet blev stiftet den 18. September 1918 under Medvirkning af Privatbanken, Landmandsbanken og Handelsbanken, og samtidig overgik den af statsaut. Revisor Carl Andersen indtil September 1918 drevne Revisionsvirksomhed til Selskabet, idet Carl Andersen blev Selskabets Direktør.

Selskabet paatager sig merkantile og tekniske Revisioner af enhver Art. Kritiske Undersøgelser til Opklaring af regnskabsmæssige Forhold til Brug ved Kreditgivning, Retssager, Konkursboopgørelser m. v. Anlæg og Omlæg af Bogholderi, herunder Organisation af Regnskabsførelsen i industrielle Virksomheder med særlig Henblik paa rationel Kalkulation. Udarbejdelse af Statusopgørelser og Driftsregnskaber, Føring og Revision af Landbrugs-

regnskaber, Assistance i Skattesager m. m.

Selskabet tæller nu Landets største og mest betydende Industri- og Handelsforetagender blandt sine Kunder og har Filialer i følgende Byer:

*Reykjavik*: Telegramadresse: „Reorgano", Reykjavik.

*Nakskov:* Jernbanegade 1, Telefon 777.

*Aabenraa*: Kolstrupgade 2, Telefon 465.

Af Selskabets ca. 50 Funktionærer er følgende Revisorer statsautoriserede i Henhold til Lov af 14. Maj 1909: Direktør Carl Andersen, Revisionscheferne Conrad Jensen, Chr. Nielsen og Helge Andersen.

Selskabets Aktiekapital er 1,000,000 Kr., som er fuldt indbetalt.

Selskabets Bestyrelse: Højesteretssagfører Fritz Bülow, Formand, Kaptajn, Generalkonsul F. H. J. Rambusch, Næstformand, Højesteretssagfører J. F. Fenger, Ingeniør cand. polyt. Ivar Jantzen, Telefondirektør, Ingeniør Fr. Johansen, Højesteretssagfører A. Martensen-Larsen.

Selskabets Direktion: Statsautoriseret Revisor Carl Andersen.

*Revisions- og Forvaltnings-Institutet*, Vestre Boulevard 2, København B. Telefon Central 6898.

Oprindelsen til Revisions- og Forvaltnings-Institutet ligger mere end 20 Aar tilbage i Tiden, idet der maa gaas tilbage til det af Bankdirektør, fhv. Minister Hassing Jørgensen oprettede Firma, Revisionskontoret i København (stiftet 1. Oktober 1901). Den 5. Marts 1912 stiftedes Revisions- og Forvaltnings-Institutet under Medvirkning af Revisionsbanken og Diskontobanken og en Kreds af Jurister og Forretningsmænd. Kapitalen blev 1 Mill. Kr. i Aktier, som blev udbudt til offentlig Tegning, heraf overtog Revisionsbanken 250,000 Kr. som Vederlag for sit værdifulde Arkiv vedrørende Revisionsafdelingen. Desuden tegnedes en Garantikapital paa 1 Mill. Kr. med 10 % Indbetaling, og det bestemtes, at Halvdelen af Aktiekapitalen og hele den kontante Indbetaling paa Garantikapitalen til enhver Tid skal være anbragt i 1. Klasses rentebærende Papirer. Til Direktør udnævntes daværende Kontorchef A. H. Wellendorf. Senere indtraadte Sagfører Møller Hansen i Direktionen, men han udtraadte allerede efter 3 Aars Forløb. Den 1. Oktober 1918 fratraadte Direktør Wellendorf, og samtidig blev de daværende Underdirektører C. Andersen og J. Michelsen udnævnt til Direktører, senere indtraadte Kontorchef Niels Petersen i Direktionen. Siden November 1923 har Nationalbankdirektør H. Green været Bestyrelsens Formand.

Bestyrelsesraadet bestaar herefter af Nationalbankdirektør H. Green, Formand, Overretssagfører Børge Jacobsen, Næstformand, Overretssagfører Carl Becker, Højesteretssagfører C. L. David, Sparekassedirektør J. N. Gyring, Kontorchef V. Lange, Ingeniør Johan Petersen, Raadsformand Gustav Philipsen, Direktør cand. polit. J. Schaarup, Redaktør H. Stein, Bankdirektør J. C. Sundberg.

Direktionen bestaar af C. Andersen, J. Michelsen og Niels Petersen.

Virksomheden paatager sig i Revisionsafdelingen: Regnskabsmæssige Opgaver af enhver Art, Revision, Statusopgørelser, Bogholderianlæg, kritiske Undersøgelser, Rentabilitetsberegninger, Bogføring, Vejledning i Regnskabsspørgsmaal. I Forvaltningsafdelingen: Forvaltning af private Formuer, baandlagte Kapitaler, Legater og Stiftelsesmidler, Testamentfuldbyrdelser, Repræsentation i Formueanliggender, Kontrol med Virksomheder, Bistand ved Likvidationer, Vejledning ved Pengeanbringelser. Opbevaring af Værdipapirer m. v.





# Røgerier og røgede Varer en gros.

*Anders H. Andersen & Co.*, Vandkunsten 13, København B., Telefon: Central 5775. Firmaet er grundlagt i 1830 af Søren Jørgensen i Farvergade 21. I 1892 overtoges Forretningen af den nuværende Indehaver, der er en Dattersøn af Grundlæggeren. I 1908 flyttedes til de nuværende Lokaler. Forretningen har stadig været i samme Slægts Eje. Virksomheden omfatter Saltning og Røgning af Kødvarer.



Anders H. Andersen.

*Andrea Hansens* Røgeri, Syndergaardsgade 15, København B., Telefon: Central 6228. Privat: Amager 4347 x. Firmaet er grundlagt i 1917 af Andrea Hansen samme Sted. I 1921 overtog C. C. Hansen Firmaet og førte det uforandret videre. Firmaet omfatter specielt røgede Sild, Aal og Laks; som Firmaet selv importerer og forhandler videre, men kun i en gros Salg.

*Nanna Hansens* Røgeri en gros, forhen Jacob B. Krøll, Mitchelsgade 14, København B., Telefoner: Central 7631 og Privat: Vester 7462. Indehaversken, Nanna Hansen, overtog og fortsatte Forretningen i 1913 efter at have ledet denne i ca. 10 Aar. Firmaet er et af de betydeligste indenfor sin Branche og driver en gros Handel med røgede Fisk.

*J. P. Jochims* Røgeri. Sundholmsvej 32, København S., Telefon for Røgeriet: Amager 1760

og Privat: Amager 2648. Firmaet er grundlagt i 1909 af Chr. Jochims & Lindberg i Borgergade 60; blev overtaget af J. P. Jochims i 1910, der siden har drevet Virksomheden betydeligt frem. Firmaet flyttede til Sundholmsvej 33 i 1914 og omfatter Røgning saavel af Fiske- som Flæskevarer, dog er Forretningens Specialitet Røgning af Aal. Københavns Røgeriforening, der deltog i Nordisk Fiskeriudstilling i København i 1912 blev tilkendt Grand Prix.

*Johs. Olsens* Røgeriudsalg, Istedgade 121, København B., Telefon: Vester 1867. Røgeriet Saxogade 63—69. Forretningen er grundlagt i Gothersgade 58 i 1906 af Johs. Olsen, Forretningen flyttede til Istedgade 121 i 1916. Firmaets Specialitet er Røgning af Spegepølser for flere af vore kendte Fedevarefabrikanter. Firmaet forhandler selv alle mulige Slags røgede Varer til de forskellige Aarstider i Firmaets Udsalg.



Johs. Olsen.

*Henning P. Petersen & Co.*, Linnésgade 12, København K., Telefon: Central 2219. Telegramadresse: „Fiskehenning". Filial Mitchellsgade. Telefon: Byen 2825. Privat, og Røgeriet: Ragnasgade 26. Telefon: Central 12,053. Firmaet er grundlagt i 1891 af Henning P. Petersen — blev i 1913 overtaget af Terny og Henning Petersen.

Specielt Aale- og Silderøgeri samt Fiske-Import og Eksport.

Højeste Udmærkelse paa Fiskeriudstillingen i København 1912.



*J. C. Pedersens* Røgeri, Carolinevej 16, København L. Telefon Taga 128. Firmaets Udsalg Rømersgade 15. Telefon: Central 9616.

Firmaet er grundlagt 1890 i Møntergade 6. 1912 flyttede Firmaet til sine nuværende Lokaler paa Carolinevej 16. Firmaet, der i sin Tid begyndte smaat, arbej-



Fru J. C. Pedersen.

dede sig under Fru J. C. Pedersens Ledelse hurtigt op til en betydelig Virksomhed indenfor sin Branche.

Firmaet opkøber og importerer selv sine Varer og forhandler disse videre.

*A. C. Schaaps* Røgeri, Larsbjørnsstræde 19, København K., Telefon Byen 2127 y. Grundlagt 1820 af den nuværende Indehavers Bedstefader i Borgergade og gik



A. C. Schaap.

i Arv til Sønnen og 1881 til Sønnesønnen den nuværende Indehaver. Siden 1858 har Forretningen haft til Huse i Larsbjørnstræde 19. Forretningen omfatter Salteri og Røgeri.





*A. Steens Eftf., C. J. Olsen*, St. Kongensgade 65, København K., Telefon: Central 4903. Privat: Palæ 2062. Telegramadresse: „Røgeriolsen". Firmaet er grundlagt i Halvtredserne, af Skomager Suhr, der drev Røgeriet som Bierhverv,



C. J. Olsen.

han drev Forretningen, til Steen overtog den i Begyndelsen af Halvfemserne i St. Kongensgade 54. C. J. Olsen overtog Forretningen i Maj 1904, og Virksomheden har under C. J. Olsens Ledelse, udvidet sig betydeligt og beskæftiger nu til Røgeriet 4 Lastbiler. Røgeriet omfatter Fiskerrøgning, specielt Laks og Aal, der forhandles en gros.

## Sadelmagere.
### (Tapetserere & Dekoratører).

*Brdr. F. & L. Dahlman*, Fre-Frederiksholms Kanal 4, København K., Telefon Central 3286.
Grundlagt 14. Sept. 1807)
Kgl. Hof-Sadelmageri.

*Gustav Berger & Søn*, Fortunstræde 5, København K., Telefon: Central 4170. Sadelmager og Dekoratør.

*I. P. B. Holm & Søns Eftf.*, (kgl. Hof-Tapetserer og Dekoratør), Fredericiagade 30, København K., Telefon Central 3636. (Grundlagt 1839).

Tapetserer- og Dekoratørforretning.

*E. E. Paulsen & Søn*, Herluf Trollesgade 5, København K., Telefon Central 418. Firmaet blev grundlagt af E. E. Paulsen den 4. Januar 1855 og var dengang beliggende i Laksegade. Nogle Aar senere udvidede Firmaet og flyttede til bedre Lokaler i Østergade 16 og herfra flyttede Firmaet for en halv Snes Aar siden til sine nuværende Lokaler i Herluf Trollesgade 5. Efter E. E. Paulsens Død overgik Firmaet til Sønnen N. F. Paulsen som døde 1917, hvorefter dennes Søn E. O. Paulsen overtog Firmaet og nu er Firmaets Indehaver. Firmaet tæller blandt sine Kunder bl. a. følgende større Virksomheder og Institutioner: Kunstindustrimusæet, forskellige Gesandtskaber, Telefonsselskabet og Industriforeningen, samt flere af vore første Restaurationer, Hoteller og Teatre.

*Th. Petersen & Co.*, Stockholmsgade 49, København Ø., Telefon Øbro 1612. Sadelmager og Dekoratør.

*Johan F. Poulsen*, Krystalgade 28, København K., Telefon Central 7522. Virksomheden er grundlagt af Johan F. Poulsen 1877 omfatter Møbelpolstring og Dekoration.



F. Poulsen.

*C. W. Topp's Efterfølger* — Dr. Tværgade 26, København K., Telefon Central 9736 — blev stiftet i 1884 af Carl L. J. Winther Topp paa Toldbodgade 14. — Forretningen flyttede imidlertid i 1895 til Dronningens Tværgade 19, hvor den havde til Huse indtil 1915, da den overtoges af Grundlæggerens Nevø Peter Lund Topp, der havde købt Ejendommen Dr. Tværgade 26, hvortil Forretningen nu flyttedes og stadig er beliggende. Her findes Sadelmageriet, Butik og Udstillingslokale.



P. Lund Topp.

Firmaet hører til de faa, der kun driver Sadelmageri i Ordets egentligste Forstand, idet der forarbejdes alt til Køre- og Ridehestes Bespænding f. Eks. Seletøj, Sadler og alt hvad derunder hører) og alt er af egen Forarbejdning.

## Artikler for Sadelmagere.

Forhen *P. I. Bøving Eftf.*, (Carl Hartvig) Gothersgade 11, København K., Telefon: Central 13,741.

Grundlagt 1823 (7. November), Specialforretning: Sadelmager- og Tapetsererartikler. —

## Silkevarer en gros & en detail.

*A. Lund*, Gl. Torv 24, København B. Telefon Central 12,071. Telegramadresse: Transitlund.

Silkevarer en gros.

*Rudolph Petersen*, Østergade 61, København K. Telefon Byen 3411. Silkevarer en detail.

*Silkehuset*, Vimmelskaftet 39, København K. Telefoner: Central





205 og 12,158. Telegramadresse: „Halby". Silkevarer, en gros og en detail.

## Skibsbygning.

*Burmeister & Wain*, Maskin- og Skibsbyggeri, Refshaleøen, København C. Telefon Central 6282. Telegramadr.: Burmeister.

*Københavns Flydedok og Skibsbyggeri*, Akts., Nordre Værft, Strandgade, Krøyers Plads, København C. Telefon Central 559. Søndre Værft, Frederiksholms Havnevej, København V. Telefoner: Central 6042, 6043 og 6044.

## Skibsinventar og Skibsprovianteringshandlere.

*Bjørch-Jensen & Co.*, Holbergsgade 24, København K. Telefon Central 7262. Telegramadr.: Bjørckjensen.

Firmaet blev stiftet 1906 af den nuværende Indehaver Bjørck-Jensen sammen med Daniel Hansen,



Bjørch-Jensen.

der udtraadte 1914. Firmaet baade fabrikerer og forhandler Redningsmateriel under Firmanavnet Nordisk Kokos- & Korkvarefabrik, desuden har det — under Firmanavnet: Imunin — Hovedoplag af Skibsbundfarver og andre Skibsfarver for Danmark, Sverige og Finland med Hovedlager i Frihavnen (Langelinieskur). Endvidere forhandler Firmaet al Slags

Skibsproviant: Fødemidler, Oljer, Tjære, Dæks- og Maskinudrustning. — Forretningen har Lager og Udsalg i Holbergsgade foruden Lagre i Frihavnen og paa Toldboden.

*Brøndberg & Tandrup*, Lanterne- og Metalvarefabrik, St. Kongensgade 27, København K. Telefon Palæ 827. Telegramadresse: Skibelys. Code „ABC" 5th Edition.

Fabriken er grundlagt i 1889 af Brøndberg og Tandrup som Fabrik for Skibsinventar, specielt Skibslanterner. Der fabrikeres alle Arter af Skibslamper baade til Elektricitet og Petroleum, des-



C. Rasmussen.

uden Petroleums- og Brødtanke. Kogekar, Kander, Oliesprøjter og -bakker osv., endvidere Blusapparater, Taagehorn og Megafoner, Kompashjælme, Baadkompashætter og Kompaslygter.

Da Brøndberg udtraadte og Tandrup døde i 1916, købtes Fabriken af C. Rasmussen, der nu er Eneindehaver.

*S. Kjersgaard & Co.*, Ll. Strandstræde 20, København K. Telefoner: Central 12,388, 12,389, 12,390 og 12,391. Skibsinventar.

*Cornelius Munch*, Amaliegade 30, København K. Telefon Central 9028. (Grundlagt 1911). Skibsudstyr og Kortevarer en gros.

*Max Møller*, Nyhavn 44, København K. Telefoner: Central 7986 og 12,536. Telegramadresse: Povernax, er grundlagt 1. April 1914 af nuværende Indehaver, Grosserer Max Møller. Virksomheden omfatter en gros Salg af alle Artikler til Skibsudrustning, Skibsværfter, Baadebyggerier, Fabriksanlæg, Jernbaner m. m. Firmaets Indehaver Grosserer Max Møller er oplært i og har i en Aarrække været beskæftiget ved Branchen, forinden han etablerede sig selvstændig. Gennem denne sin Uddannelse har han været i Stand til at skabe en solid Basis for sin Virksomhed, der da ogsaa er vokset fra Aar til Aar og nu indtager en smuk Position indenfor Branchen.

Firmaet handler som anført en gros med alle Artikler for Skibsværfter, Baadebyggerier, Fabriksanlæg, Jernbaner og navnlig Skibsfarten, og mangeartede er de Artikler, der forhandles, men Firmaet er paa den sikre Side, idet der forefindes et stort og velassorteret Lager, saaledes at ethvert Krav fra Kundernes Side kan tilfredsstilles. Af de Artikler, som Firmaet forhandler, maatte mange før i Tiden importeres fra Udlandet, uden at der havdes Garanti for Godheden. Dette Savn er nu afhjulpet ved den af Grosserer Max Møller ledede Forretning.

*Th. Møller*, Nyhavn 45—47, København K. Telefoner: Central



N. C. Th. Møller.

387 og 10,387. Telegramadresse: Utra. Maskinstores, Skibsproviant, Dækstores.

*Oscar Rolff*, Skt. Annæ Plads 22, København K. Telefoner: Central 4140 og 14,840. Telegramadr.: Oscarrolff. Skibsproviantering.





*Jul. F. Schierbecks Eftf.*, Amaliegade 41, København K. Telefoner: Central 443, 5143. Telegramadresse: Schierbeck — blev stiftet i 1858 af Jul. F. Schierbeck paa samme Sted, hvor Forretningen endnu ligger, og har hele Tiden drevet Skibsprovianteringshandel baade en gros og en detail.

1875 overtoges Forretningen af Johan August Olsen og Carl Philip.

Firmaet fortsættes nu — efter de to fornævnte Indehaveres Død af den førstes Svigersøn og Søn: F. W. Sternow og O. E. Harth.

## Skoføjsfabriker og Forhandlere.

*Dansk Læder & Skotøjs-Industri*, Akts., Mariendalsvej 49, København F. Telefon Central 12,998. Telegramadresse: Skostrias.

*Hertz Garveri & Skotøjsfabrik*, Akts., Blaagaardsgade 23, København N. Telefon Central 13,788. Skotøjsfabrik.

*Edv. Jensens* Skotøjsfabrik, Finsensvej 39, København F. Telefon Central 12,863. Firmaet er grundlagt i 1917 paa Nørrebrogade 56 af Edv. Jensen. I 1920 udvidedes Virksomheden med Lokaler i Korsgade 16. Nu har Firmaet købt Komplekset Finsensvej 39 (tidligere Fabriken Perfection) og der samlet Virksomheden under eet. Fabriken er indrettet som en Specialvirksomhed for Udpudsning af Skotøj og producerer ca. 900 Par om Dagen. Edv. Jensen, der er Eneindehaver af Firmaet, beskæftiger ca. 85 Personer.

*Alfred Liebmann & Co.*, Bülowsvej 30, København F. Telefon Central 11,036. Skotøjsfabrik.

*Peter Sørensen*, Jagtvej 111 København L. Telefon Central 8926. Skotøjsfabrik.

## Skotøjsfabriker og Forhandlere.

*S. Sørensen*, Blaagaardsgade 39, København N. Telefoner: Central 7291, 10,279. Telegramadr.: Flaget. Skotøjsfabrik. Højeste Udmærkelse paa Landsudstillingen i Aarhus 1909.

### Forhandlere.

*A/S. Fodtøjsmagasinet „City"*, Østergade 26, København K. Telefoner: Central 8483—10,383.
Skotøj en detail.

*Hofskomager H. C. Dahls Eftf.* Højbroplads 5, København K. Telefon Central 3337 (grundlagt 1847). Haandsyet Fodtøj efter Maal.

*Peter Knudsen & Søn*, Kompagnistræde 16—18, København K. Telefon Central 6954. Grundlagt 1896. Forhandling af Fodtøj en detail.

*Waldemar Lassen*, St. Strandstræde 17, København K. Telefon Central 3480. Firmaet er grundlagt 1844. Forhandler Skotøj efter Maal og Sportsfodtøj.

*Skandinavisk Skotøjsmagasin* ved N. Christensen, Østergade 55, København K. Telefoner: Central 3511—9611—13,411.
Firmaet, der handler saavel en gros som en detail, er grundlagt 1892 af nuværende Indehaver N. Christensen. Foruden alt henhørende under Skotøjsbranchen forhandler Firmaet Strømper, Gamascher o. l. under Branchen henhørende Artikler. Firmaet beskæftiger ca. 40 Personer.

*Poul Sørensen*, Bredgade 75, København K. Telefon Central 4819, er grundlagt 1887 af den nuværende Indehaver, Skomagermester Poul Sørensen.
Virksomheden er særlig baseret paa Levering af Skotøj efter Maal og driver samtidig Detailvirksomhed med Udsalg af eget Fabrikata. Firmaet driver Forretning over hele Landet. Poul Sørensen er Oldermand for Skomagerlauget.

## Skrivemaskiner.

*Alfred Fischer & Co.*. Jernbanegade 6, København B. Telefoner: Central 7337, 7319. Salg af „Smith Premier".
Skrivemaskiner.

*L. Kristensen*, Kontor: Vestergade 27, København K. Telefoner: Central 6033, 6034, 9334. Eneforhandling af Remington Skrivemaskiner.

*Noiseless*, A/S., Hyskenstræde 5, København K. Telefon 13,435. Telegramadresse: Asnoiseless.
Firmaet er grundlagt 1919 med en Aktiekapital paa 50,000 Kr. Firmaet er Hovedleverandør til mange større Virksomheder her i Landet bl. a. Storbankerne, hvoraf en enkelt arbejder med 80 Noiseless-Maskiner, dette skyldes Maskinens lydløse Egenskaber.
Firmaet er tilkendt Fabriken Edw. Longstreets Medaille, som tidligere kun er tilkendt saa fremragende Opfindelser som Telefonen, Dampturbinen og Radio-Telegrafen og Telefonen.
Firmaets Direktør er Fr. Larsen.

*Heinrich Roepstorff*, N. Voldgade 15, København K. Telefoner: Central 7085, 11,722 og 12,999. Eneforhandler for „Underwood House". Skrivemaskiner.

*Carl Winther*, Amagertorv 1, København K. Telefon Central 8140. Telegramadresse: Carlwinther. Forretningen paabegyndtes 1905 (Vesterbrogade 5) under meget beskedne Former (2 Medarbejdere), men har udviklet sig til en af de førende i sin Branche (beskæftiger nu ca. 12 Funktionærer), navnlig siden Firmaet 1913 henflyttede til de nuværende Lokaler. I Aaret 1908 optog Carl Winther som Medarbejder Hr. Poul Jølver, der siden 1915 er Medindehaver af Firmaet.
Eneforhandling for Danmark af Brunsviga Regnemaskine (fra Grimme, Natalis & Co., Braunschweig), L. C. Smith & Bro's Skrivemaskine, der fabrikeres i Syracuse (Amerika) og Edison-Dick roterende Duplikator, opfunden af

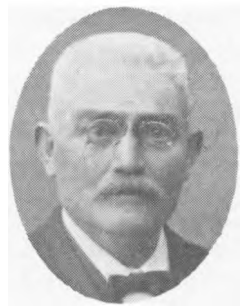

Carl Winther.

Thomas A. Edison. Endvidere forhandler Carl Winther alt under denne Branche henhørende som Papir, Farvebaand etc.

## Skræder-Etablissementer.

*Brødrene Andersen*, Østergade 9 og Lille Kongensgade 8—10, København K. Telefon Central 1577, er grundlagt 1850 af F. Andersen, der faa Aar efter optog sin Broder Carl Andersen i Firmaet. Ejendommen Østergade 9 og L. Kongensgade 8—10 blev taget i Brug den 11. Oktober 1916, senere er Naboejendommen Østergade 7 købt med eventul Udvi-



J. Larsen.

delse for Øje. Fr. Axelsen og J. Larsen har været Indehavere fra 1892. Siden Fr. Axelsens Død 1915 har J. Larsen været Firmaets Eneindehaver indtil 1922, da han

optog sine Sønner H. og F. Nexøe-Larsen i Firmaet. Prædikatet af Hofleverandør er fra 21. Februar 1921. Firmaet omfatter saavel detail som en gros Handel, den første er kendt for sit fine Herreskræderi og Lingeri, den sidste for sit Fabrikat af Herreklæder, der sælges og er kendt Landet over.

*A. H. Herlin & Co.*, Bredgade 6, København K Telefon Central 7603. Kongelig dansk og kongelig engelsk og kejserlig russisk Hofleverandør.

Skræderetablissement.



A. H. Herlin.

*U. Ipsen & Co.*, Palaisgade 2, København K. Telefon Central 6124. Grundlagt 1829. Almindeligt Skræderi og Uniformsskræderi. Kgl. græsk og kgl. dansk Hofleverandør.



Georg Ipsen.

*Alfred Jensen*, Frederiksberggade 34, København B. Telefon Central 6361.

Skræder.

*I. R. Lund*, Pariser-Etablissementet, Kongens Nytorv 3, København K. Telefon Central 5507. Grundlagt 18. Maj 1847.

Skræder-Etablissement.

*Brødr. Mæhl*, Pilestræde 17, København K. Telefon Central 2195. Telegramadresse: Brødrene mæhl. Grundlagt 1811.

Herreskræderi.

*H. C. Petersen & Hansen*, Frederiksgade 1, København K. Telefoner: Central 10,636 og 6287.

Civil og Uniformsskræderi.

*Axel Rasmussen*, Holmens Kanal 5, København K. Telefon Central 4199. Telegramadr.: Axelras.

Kongelig Hof-Skræder.



Axel Rasmussen.

*M. G. Rasmussens* Skræderi, Gothersgade 21, København K. Telefon Central 4413. Firmaet er grundlagt i 1888 af M. G. Rasmussen i Grønnegade 36. I 1907 flyttede Forretningen til sine nuværende Lokaler. Firmaet omfatter baade civilt og Uniformsskræderi.



M. G. Rasmussen.





*Brødr. Reddersen*, Nytorv 9, København K. Telefon Central 4570 — blev grundlagt 15. April 1872 af Gustav Adolf Reddersen. I Begyndelsen laa Firmaet paa Købmagergade 12, men siden 1911 har det haft til Huse i de nuværende Lokaler paa Nytorv Nr. 9, 1. Sal.



G. A. Reddersen.

Firmaet driver almindelig Skræderi, men som Speciale har det i de senere Aar særlig haft Uniformer, baade militære og civile Embedsmands-Uniformer. Grundlæggerens Broder, Ludvig Reddersen, der var knyttet til Firmaet, døde i 1922.

## Slagtere.

*Chr. Nielsens Enke & Søn*, Kgl. Hofleverandør, Nygade 1, København K. Telefon Central 809 og 810. Grundlagt 1874. Guldmedaille i København 1908.

Slagteri.

## Artikler for Slagtere.

### Slagterimaskiner og Redskaber.

*van Berkels Patent*, Aktieselskab, Gl. Strand 46, København K. Telefoner: Central 588, 589. Slagterimaskiner.

*M. C. Dreyer*, Vesterbrogade 151, København V. Telefoner: Central 2635, 10,635. Maskinfabrik. Slagterimaskiner.

*C. V. Gjerløv*, Sofievej 17, København V. Telefoner: Central 5298—13,698.

Slagterimaskiner og Redskaber.

*Isidor Heimann*, Colbjørnsensgade 5, København B. Telefon Central 1516. Slagterimaskiner.

*J. Aug. Thorning*, Halmtorvet 5, København B. Telefon Central 2427. Komplette Anlæg for Slagterier, Pølse- og Konservesfabriker.

## Smedemestre.

### Klein- og Kunstsmede.

*Ch. Andersen*, Vesterbrogade 23, København B. Telefon Central 2447—12,274. Kleinsmedie. Specialitet: Pengeskabe, Bankbokse.

*E. Baasch*, forhen C. Amundin, Toftegaardsalle 15, Kbhvn. Valby. Telefon Central 3440. I 1901 overtoges et ældre Værksted, hvis Grundlæggelsesaar ikke bestemt kan opgives, af Hr. C. Amundin, som førte det fremad som Kunstsmedie, indtil 1921, da Hr. E. Baasch, som havde været Værkfører i Firmaet siden 1902 overtog dette. Firmaets Specialitet er alt henhørende under Kunstsmedearbejde saasom Lysekroner, Portgittere og i det hele taget alt efter enhver opgiven Tegning.

*H. H. Blücher & Søn*, St. Gertrudsstræde 10, København K. Telefon Central 3143. Sammenskydelige Gitterporte, Jerndøre og alt Smedearbejde.

*Chr. Christensen & Co.*, Fælledvej 19, København N. Telefon Central 7649.

Kunst- og Kleinsmedie.



Chr. Christensen.

*F. W. Doberck & Søns Eftf.* (C. Amundin), Lille Strandstræde 22, København K. Telefon Central 5677. Have-, Grav-, Balkongittere, Gitterporte samt alt Smedearbejde.

*J. L. Hansens Eftf.* (H. Klarskov Andersen) Gl. Mønt 19, København K. Telefon Central 10,410.

Smedie og mekanisk Værksted.



H. Klarskov Andersen.

*I. P. Chr. Jensen & Sønner*, Skt. Pederstræde 10, København K. Telefon Byen 2307.

Kunst- og Kleinsmede.

*C. M. Petersen & Søn*, Lykkesholms Alle 24, København V. Telefon Central 2729. Grundl. 1878. Gelændere, Porte, brandsikre Døre saavel af Jern som af Træ med Jernbeklædning.

*C. F. Riedels Eftf., (J. C. Francis)*, Kattesundet 14, København B. Telefoner: 6770 og 1291.

Firmaet blev grundlagt af C. F. Riedel i Aaret 1822 i Ny Vestergade 9.

Efter at Firmaet gennem flere Slægtled blev drevet af den Riedelske Familie, blev det i 1914 overtaget af J. C. Francis og efter dennes Død i 1921 overtog Sønnen J. G. Francis Firmaet.

Firmaet udfører alt Klein- og Kunstsmedearbejde og er aut. som Gas- og Vandmester samt elektrisk Installatør.

Firmaet fremstiller bl. a. den automatiske Riedelske Cisterne, som er indført overalt ved sanitære Anlæg i Stat og Kommune.



*Carl Seifert*, Badstuestræde 18' København K. Telefon Central 1242. Firmaet er grundlagt den 1. Marts 1883 af den nuværende Indehaver Carl Seifert. Firmaet begyndte i St. Regnegade 8, men flyttede i Aaret 1906 til egne Lokaler i Badstuestræde 18.

Firmaet beskæftiger ca. 30 Funktionærer.

Firmaet tæller blandt sine mange Kunder følgende større Institutioner, hvortil der er leveret almindeligt saavelsom Kunstsmedearbejde: Nationalbanken, Landmandsbanken samt Landets største Banker. Til Bankerne m. fl. har Firmaet leveret Panserdøre, Boxer samt brandfri Skabe.

*Oluf Schæbel*, Gl. Kongevej 131, København V., Telefoner Central 2938 og 2983. Kunst- & Kleinsmedeværksted.

*Carl Weitemeyers Eftf.*, Agersøgade 27, København Str. Central 3318. Grundlagt 1837. Maskiner, Kleinsmedie & Specialitet Bank og Boksanlæg.



Carl Weitemeyer R. af D. Direktør, Kleinsmedemester.

## Smør en gros og Eksport.

*A. Brinkmann*, Syndergaardsgade 21, København B., Telefon Central 10,141. Smør en gros.

*Danish Dairies*, Ny Toldbodgade 31, 33, 35, København K., Telefon Central 6390.

Smøreksport.

*E. F. Esmann*, Sct. Annæplads 26, København K., Telefon Central 4961, 4662 og 4963. Statstelefon 153. Smøreksport.

*Knud Faaborgs Eftf.*, Krystalgade 20, København K., Telefon Byen 4669. Smør en gros og Import.

*Carl Holbek & Co.*, Vestre Boulevard 42, København B., Telefoner: Central 9811, 14,786. Telegramadresse: Djustle-Export af Smør.

*Johansen & Bruun*, Skindergade 31, København K., Telefon Central 3210, 3285.
Smør en gros.

*A. Rindom & Restorff*, Aktieselskab, Farvergade 8, København B., Telefon: Central 5202, 5322 og 979. En gros Salg af indenlandsk og udenlandsk Smør.

*Stilling-Andersen A/S.*, Rysensteensgade 1, København B., Telefoner: Central 185, 1646 og Statstelefon 175.
Smør en gros og Export.

*Chr. Wolthers*, Raadhusstræde 1, København K., Telefon Central 8841, 8861, 13,791 og 13,591. Smør en gros og Import.

## Smørrebrødsfabriker.

Firmaet Københavns Smørrebrødsfabrik, Vesterbrogade 8. Telefon: Central 10,259, 10,260,



N. H. Thingvad.



er grundlagt den 18. Februar 1914. Firmaet er grundlagt udelukkende med det Formaal for Øje at tilvirke Smørrebrød, for at afhjælpe et Savn, idet det i en Storby som København er vanskeligt for mange Mennesker paa en nem og hurtig Maade at faa fremstillet det nødvendige paa dette Omraade. Firmaet beskæftiger 70 Mennesker — og har Filialer i alle Bydele.

Fabrikens Indehaver er N. H. Thingvad.

## Spedition.

*Adams Transport-Co.*. Akts., Hovedkontor, Bernstorffsvej 19, København V., Telefon Central 7400. Firmaet er grundlagt i 1884 af Generalkonsul R. S. Ingwersen, omdannedes i 1915 til Aktieselskab, for hvis Bestyrelse Højesteretssagfører Martensen-Larsen er Formand og Overretssagfører C. B. Ingwersen administrerende Direktør, Aktiekapitalen er paa 1 Million Kroner. Firmaets Branche er Spedition, Befragtning og Assurance, Pakhusforretning, Møbeltransport og Møbellagring.

Firmaet er det første herhjemme der begyndte med Møbelmagasin for Opbevaring, har Filialer i Aarhus, Aalborg, Flensborg og Warnemünde. I 1916 oprettede Selskabet Filial i Petrograd, der hurtig udviklede sig til en betydelig Virksomhed og blev Mellemled mellem den danske og den russiske Handel og Industri. Firmaet fik af den russiske Regering overdraget Transporten af Liebesgaben til russiske Krigsfanger i Tyskland og Østrig.

Forsendelsen fandt Sted i hele Vognladninger over Haparanda.

Selskabet har i sin Levetid skaffet sig Forbindelser baade indenfor Møbeltransport og Spedition og repræsenterer en stor Del af de største Verdensfirmaer indenfor disse Brancher, ligesom det er Agent for flere af de største franske, italienske og amerikanske Dampskibsselskaber. Udadtil



repræsenterer Firmaet De danske Statsbaner og er disses officielle Oplysningskilde for England, Belgien, Holland, Frankrig, Italien, Czekoslovakiet og Polen. Firmaet er installeret i egen Ejendom Bernstorffsvej 19, København V

*Beckmann & Jørgensen*, Nyhavn 47, København K., Telefon Central 2816 og 11,816. Telegram-



Alexander Beckmann.

adresse: Mannbeck. Grundlag 1897. Indehavere Alexander Beckmann, Adolf Beckmann og Gott-



Adolf Beckmann.

fried Beckmann. Filialer i Aalborg, Aarhus, Bergen, Christiania, Hamborg, Gøteborg, Malmø,



Gottfried Beckmann.

Stockholm, Bremen, Rotterdam, Emden, Antwerpen, Le Havre, Marseille, London, Dunkirk samt Repræsentanter paa alle betydelige Havnepladser i Europa. Virksomheden omfatter Kornkontrol og Spedition.

*Cohrs & Ammé A/S.* Toldbodgade 10, København K., Agentur for Ocean Linien, Hamburg, Cuba, Mexico. Telefoner: Central 14,155, 14,156, 14,157, 14,158. Dampskibsselskab og Ekspedition.

*Jennow & Maage*, Havnegade 53, København K., Telefon Central 13,650 og 13,670. Telegramadresse: „Murmaco". Spedition.

*Brødrene Rosendahl*, Vodroffsvej Nr. 59, København V., Telefoner: 8246, 8346 og 11,946, er grundlagt den 1. August 1901 af Indehaverne, Brødrene: Aage og Erik Rosendahl, som fra en lille Begyndelse, med stor Energi, har arbejdet Forretningen op til en af de største indenfor Branchen i Skandinavien. Firmaet havde dengang Lokaler i Vestervoldgade Nr. 17 a, hvorfra de flyttede den 1. Januar 1921 til Vodroffsvej Nr. 59, efter at Firmaet ved Køb var kommet i Besiddelse af denne



Aage Rosendahl.

Ejendom, hvor det hidindtil i en Række af Aar havde lejet Stalde og Lokaler til Opbevaring af Bohave.

Foruden denne Ejendom besidder Firmaet en stor Vognplads og Opbevaringsmagasin paa Howitzvej Nr. 60, samt Opbevaringsmagasiner i lejede Lokaler paa 5 forskellige Steder i Byen.

Virksomheden omfatter Transport og Opbevaring af Bohave, Indpakning og Forsendelse af Bohave, Kunstgenstande o. l., samt Spedition og Klarering af Gods af enhver Art, hele Verden over.

Firmaet ejer ca. 80 Køretøjer, hvoraf ca. 45 Omnibusser af moderne Konstruktion, og i de senere Aar er der anskaffet for-



Erik Rosendahl.

skellige Automobiler, saavel aabne som lukkede, der anvendes baade med og uden Paahængsvogne særlig til Flytninger ud i Landet.

Forretningen beskæftiger foruden Kontorpersonalet og den vel indøvede Stab af Pakmestre, ca. 150 Personer. Firmaet har Repræsentanter over hele Verden.

*Salicaths Express Co., A/S.*, Ny Adelgade 5, Telefon Central 446. Telegramadresse: Salicathexpress.

Spedition.

*Schenker & Co.*, Hammerensgade 4, København K., Telefon Central 3140 og Palæ 2356. Telegramadresse: Fragtschenker. Filialkontor i Esbjerg. Telefon 967.

Spedition.

## Sportsartikler.

*Harald Børgesen*, Frederiksberggade 28, København B. Telefon Central 689. Sportsartikler.

*Poul Holm*, Silkegade 11, København K. Telefon Central 3082.



Sportsdragter, Sportsstøvler og Gymnastiksko.

*Simon E. Knudsen & Co.*, Brolæggerstræde 6, København K. Telefoner: Central 3450 og Byen 3490. Sportsartikler en gros.

*Albinus Larsen*, Købmagergade 38, København K. Telefon Central 6493.

Sportsrekvisitter en gros.

## Spritfabriker.

*Dansk Sprit Central*, Aktieselskabet De danske Spritfabriker, Hovedkontor Havnegade 29, København K. Telefon Central 580 Expedition: Strandboulevarden 85. Telefon Central 6380, Snaregade 12-14, København K. Telefon 760. Telegramadresse: Spritcentral. Spritfabrik.

## Sprogskoler.

*Academiet for Sprog og Handelsfag*, Peder Skramsgade 24, København K. Telefon Byen 3195.

Translatør og alm. Sproguddannelse.



Forstander: Ritmester C. Dindler Hansen.

*Berlitz School* (The Berlitz School of Languages) Jorks Passage, København K. Telefon Central 9202. Sprogskole.

Berlitz Skolerne, Verdens mest udbredte Sprogskoler, grundlagt af Prof. Berlitz i 1878, har i 1898 aabnet Filialen i København, der i 1923 har fejret 25 Aars Jubilæum. Dette Institut, der i de sidste 15

Aar er bleven ledet af Direktør A. Loewenstein, er nu Skandinaviens største Sprogskole. Berlitz-Metoden er en systematisk opbygget Samtale mellem den „indfødte" Lærer og Eleven paa



A. Loewenstein.

det Sprog, Eleven ønsker at lære. Der opnaas forbavsende Resultater, særlig velkomne for Elever, der skal rejse til Udlandet og hurtigst behøver Talefærdighed, Ordforraad og god Udtale og Stil.

*Frederiksberg Handels-Gymnasium*, Bülovsvej 10, København V. Telefon Central 4234. Sprog- og Handelsskole.

Forstander N. H. Weiss.



Forstander H. N. Weiss.

*Brødr. v. Pählmanns Institut*, Stormgade 6, København B. Telefon Byen 3900. (Forstanderinde Fru E. v. Pählmann) Sprog- og Handels-Akademi og Skriveinstitut.



Forstanderinde E. v. Pählmann.



## Stempelfabriker.

*John R. Hansons* Stempelfabrik, Ny Østergade 2, København K. Telefoner: Central 354, Byen 8066 og 324 x.

Fabriken blev grundlagt i Odense 1877, men to Aar efter flyttede den hertil Byen og blev installeret i samme Ejendom, hvor den endnu har til Huse.

Paa Fabriken laves alt, hvad der hører under Stempelfabrikation, f. Eks. Numeratører, Datostempler, Perforérmaskiner, Signeter, Haandtrykkerier, Plombetænger osv., desuden kan man ogsaa faa Dørplader af Porcelæn og Metal.

Siden 1916 har Fabriken haft Udsalg i Stueetagen. Efter Grundlæggeren John. R. Hansons Død i 1922 overtoges Firmaet af Sønnerne Hans, Georg og Aage Hanson.

## Sten- og Billedhuggere.

*Ankerske Marmorforretning*, Marmorvej, Frihavnen. Telefon Central 8331. Steen og Billedhuggeri.

*A. Holberg Hansen*, Østerbrogade 32, København Ø., Telefon: Central 10,382. Steen- og Billedhuggeri.

*Hans Jørgen Larsen*, Griffenfeldtsgade 37-39 København N., Telefon Central 2130. Telegramadresse: Granit, Stenhuggeri.

*E. Nielsens mekaniske Stenhuggeri.* Aldersrogade København Str., Telefon Central 3006 og Central 5842, grundlagt 1797.

Sten- og Billedhuggeri.





*P. Schannongs* Monumentforretning. Adresse: Ø. Farimagsgade 42. Telefon: Central 7248. Telegramadr.: Monument. Grundlagt 1883 af J. Schannong (paa Raadhuspladsen), tidligere i Sverige, før Udsalg aabnedes i Danmark. Den første sorte Granit fandtes i Västervig paa Sveriges Østkyst af Fabrikant J. Schannong, hvis Søn P. Schannong overtog Firmaets Ledelse efter Faderens Død i Juli 1911. I 1921 var Omsætningen den ti-dobbelte af Aaret 1911's. Fabrikant Peter Schannong var tidligere Styrmand og uddannedes fra 1888 i Stenhuggerfaget Firmaet forhandler og fremstiller for største Delen selv Gravmonumenter i alle naturlige Stenarter.

*Carl Schellers* Stenhuggerier og Marmor-Industri, Ndr. Fasanvej 228, København L., Telefon Central 3072. Sten- og Billedhuggerier

## Stukkaturfabriker.

*Hans Chr. Berg & Flyge.* Frederikssundsvej 29, København L., Telefon Central 3548.

Stukkaturfabrik.

*N. Ferdinandsen*, Nygaardsvej 29, Københ. Str., Telefon Str. 202.

Stukkaturfabrik.

*Lamberg-Petersen*, Glentevej 69, København L., Telefon Taga 230, Stukkaturfabrik.

## Støvsugemaskiner.

*Elektrolux* Aktieselskab, Nørregade 41, København K., Telefon Central 1112, Støvsugemaskinen Elektrolux, direkte Salg til Private.

*Hoover*, Ltd., Axelborg, København B., Telefon Central 7149. Værksted og Lager: Sct. Pederstræde 49, Telefon Byen 4446.

Forhandling af Støvsugeren: Hoover.

## Sygeplejeartikler.

*Simonsen & Weel's Eftf.*, Købmagergade 20, København K., Telefon Central 832. Filialen: Gl. Kongevej 149, København V., Telefon Vester 2131 y.
Sygeplejeartikler.

*M. Thygesen Poulsen*, Vesterbrogade 46, København B., Telefon: Central 9207 og Vester 8533.
Sygeplejeartikler.

## Sæbefabriker og Forhandlere.

*Arnisan Co.*, Vodroffsvej 40, København V., Telefon Central 6877 Telegramadresse, Arnico. Fabrikation af Sæbe, Kosmetik og Parfumer.

*Dansk Sæbe-Industri, A/S.*, Kronprinsensgade 8, København K., Telefon Central 4690. Telegramadresse: Savondanois. Fabrikation af Sæbe, Parfumer og kosmetiske Artikler.

*„Ilka"*, Aktieselskab Dortheavej 61, København L., Telf. Central 8081, Telegramadresse „Ilka". Fabrikation af Sæber og Parfumer.

*Brdr. Limkildes* Sæbefabriker, Sommerstedsgade 5, København B., Telefon Vester 8208. Grundlagt 1922 af Brdr. Limkilde. — Fabriken fremstiller første Klasses Haandsæber, specielle Mærker: Lanolin og Lilliemælk Sæbe, desuden Marseillesæbe.

*C. Schous Fabriker* Aktieselskab. Kontorer: Kronprinsessegade 28, København K., Telefon Central 8172. Fabrikskontorer H. C. Jensensvej 4, Københ. L., Telefon Taga 325. Fabrikation af Sæber, Parfumer og Toiletartikler.

*Schreiber & Carl Petersen jun.'s Fabriker, A/S.* Peter Ipsensvej, København L., Telefoner: Central 8628, 8648 og 8662.
Fabrikation af Sæber og Parfumer, samt detail Udsalg overalt.





## Sølvvarer og Sølvplet.

*Dansk Kronesølvs-Fabrik* (J. Bernth Jensen), Ny Østergade 5, Telefon Central 4243.
Sølvvarer og Sølvplet.

*English Silver-House*, Østergade 13, København K. Telefon Central 13,334.
Sølvvarer og Sølvplet.

*Povl Frigast*, Sølvvarefabrik, Tingvej 21, København S. Telefoner: Central 12,718—12,989—12,728. Sølvvarefabrik.

*C. C. Hermann*, Pilestræde 56—58, København K. Telefoner: Central 9948, Byen 2133.
Sølvvarefabrik.

*Mappin & Webb*, A/S., Bredgade 19, København K. Telefon Palæ 2049. Telegramadr.: Princesplate. Firmaet i København er grundlagt 10. Februar 1921 med Aktiekapital 250,000 Kr. Medlemmer af Bestyrelsen: Grosserer Axel Holm og Overretssagfører Edm. Petersen, administrerende Direktør C. F. Joyner. Firmaet forhandler engelsk Sterling Sølv og Sølvplet fra Mappin & Webbs Fabriker, London og Sheffield.

## Tagpapfabriker.

*Frisenborg Fabriker*, A/S., Valdemargade 12, København B., Telefoner: Central 2301, 2321. Statstelefon 198. Tagpap.

*Jens Villadsens Fabriker*, A/S., Havnegade 9, København K. Telefoner: Central 9706 og 9726. Statstelefon 508. Fabrikerne Tømmerup, Telefon Kastrup 311.
Tagpapfabriker.

*H. C. Vinters Tagpapfabriker*, Aktieselskab, Nørregade 45, København K. Telefoner: Central 3908 og 3928 Tagpap



## Tapetfabriker og Forhandlere.

*Axel Cordius-Hansen*, Kontor og Ekspedition: Gl. Torv 8, København K. Telefon Central 7928. Lager: Krystalgade 24. Telefon Byen 7212.
Tapetfabrik, en gros og en detail Salg.

*„Danmark"*, Tapetfabrik, Kontorer og Ekspedition Bredgade 6, København K. Telefoner: Central 4223, 4224 og 11,223. Tapetfabrik

*S. Chr. Jacobsen*, Bredgade 43, København K. Telefon Central 9041. Telegramadresse: Tapetjacobsen. Tapetfabrik og Udsalg.

*C. Krügers Tapetfabrik* (Kgl. Hof-Tapetfabrik). Vester Voldgade 11, København B. Telefoner: Central 3319, 6638 og 6733. Telegramadresse: Tapet.
Firmaet grundlagdes 1871 af cand. polyt. C. Krüger, der var udgaaet fra det daværende eneste Firma i Branchen L. Fraenckel. I 1885 solgtes Firmaet til L. Levison, og ved dennes Død i 1909 overtoges det af cand. polyt. Wm. Konow, som siden da med Prokorist Carl Jørgensen som daglig Leder har drevet Virksomheden yderligere frem. Indtil 1916 havde Fabriken ret indskrænkede Pladsforhold i den gamle By, men i de nuværende tidssvarende og moderne Fabrikslokaler paa Kirkegaardsvej 25 er der rigelige Udvidelsesmuligheder. Under den betydelige Fabrikation, som i Aarenes Løb er oparbejdet, har ogsaa forskellige danske Kunstnere haft Lejlighed til at levere Tegninger til Tapeter. C. Krügers Tapeter findes i en Række offentlige Bygninger og Lokaler. Firmaets Fabrikata forhandles i saa godt som alle Landets Byer, og i de senere Aar er der ind- og oparbejdet en Eksport til andre Lande. For flere udenlandske Fabriker har Firmaet Forhandling, særlig af de sjældne og kostbare Tapeter.

## Tarmrenserier og Tarmhandlere.

*A. Reichmann & Co.*, Kontor og Lager: Vesterbrogade 140. København V. Telefoner: Central 12,744 og Vester 4744. Tarme.

*Hilmar Seligmann*, Halmtorvet (Offentlige Slagtehuse), København B., Telefon Central 9626. Telegramadresse: Ramlih.
Import og Eksport af Tarme.

*Skandinavisk Tarmimport*, A/S., Snorresgade 22, København B. Telefon Central 60. Telegramadresse: „Intestina".
Tarmimport.

## Te en gros og en detail.

*C. J. Carøe*, Strandgade 36, København C. Telefoner: Central 3128 og 3399.
Te-Import. Te en gros.

*C. M. Fonnesbech*, Østergade 10, København K. Telefon Central 252. Tehandel.

*Iversen & Larsen*, Fiolstræde 36, København K. Telefon Central 1885 og 8551. Te en gros.

*David Metz*, Overgaden n. V. 33. København C. Telefon Central 721. Te en gros.

*Moses & Søn, G. Melchior*, Strandgade 34, København C. Telefon Central 8720. Telegramadr.: Melchiors. Te en gros.

*A. C. Perch*, Kronprinsensgade 5, København K. Telefon Central 3562. Tehandel.

*Philipsons Tehandel*, Købmagergade 24, København K. Telefon Central 4114. Tehandel.

*E. B. Salomon*, Vimmelskaftet 34, København K. Telefon Central 772. Tehandel.

*M. & V. Salomonsen*, Farvergade 17, København B. Telefon Central 939. Te en gros.

*H. P. Sundorph*, Ved Stranden 10, København K. Telefon Central 239. Te en gros.

## Tekstilfabriker.

*Bloch & Andresen*, Nordisk Tekstil-Aktieselskab, Kronprinsessegade 10, København K. Telefon Central 35. Tekstilfabrik.

*Dansk Gardin- & Tekstilfabrik*, (Hasselbalch & Co.), Kejsergade 2, København K. Telefon Central 380. Telegramadr.: Gardinfabrik.

*Aug. Neubert*, Raadhusstræde 4, København B. Telefon Central 872. Tekstilfabrik.

## Trikotagefabriker.

*Henriques & Løvengreens*, Trikotagefabriker, Akts., Mariendalsvej 46, København F. Telefoner: Central 8601—8602—8603. Telegramadresse: Greenløven.
Fabrikation af Trikotage.

*Simon Olesens Trikotagefabrik* (Grundlagt 1873) Landemærket 11—13—15—17 og Suhmsgade 3—5, København K. Telefoner: Central 204, 7529 og 7530. Telegramadresse: Tricoasot. Trikotagefabrik. Højeste Udmærkelse København 1888.

*Gregers Winkel*, Kontor: Studiestræde 34, København K. Telefon Central 3338. Lager: Studiestræde 34, Telef. Byen 3262. Garnlager: Dampfærgevej, Frihavnen. Palæ 539. Trikotagefabrik.

## Trikotageforhandlere.

*J. P. Holbechs Eftf.*, Østergade 60—62, København K. Telefon Central 13,835.
Trikotage en detail.





*Kjærulff & Gotsche*, kgl. Hof-Leverandør, Østergade 14, København K. Telefon Central 9753.
Garn- og Trikotagehandel.

*L. C. Warburg & Søns Eftf.*, Højbroplads 3, København K., Telefon Central 6173, er grundlagt i 1746 af Juda L. Warburg, der kom her til Landet under Chr. VI. Han begyndte en Handel med Garn og Trikotage i Lille Kongensgade 31—33. I 1751 anlagde han en Strømpefabrik sammen med sin Svoger Joseph Wessely. I 1775 oprettedes Forretningen paa Højbroplads 3 (dengang Færgestræde 41), hvor den endnu ligger. Forretningen drev som nu Garn- og Trikotagehandel baade en gros og detail. Imidlertid flyttede Fabriken efter Københavns Brand fra Sted til Sted, indtil den havnede paa Blegdamsvejen.



Michael Johansen, R. af D.

Grundlæggeren døde i 1784, hvorefter Sønnen Aron Warburg optoges i Forretningen. Ved hans Død i 1810 overgik den til den ældste Søn Ludvig Chr. Warburg, der optog D. Hamm, som Kompagnon. L. C. Warburg døde 1836, og den ældste Søn Chr. Arenholt Warburg overtog Ledelsen, senere optoges ogsaa Broderen Harald H. Warburg.

Chr. A. Warburg (R. af D). døde 1895. Forretningen var da allerede i 1885 blevet overdraget til Grosserer C. T. Kjøldby, der i 1899 afstod den til den nuværende Indehaver Grosserer Michael Johansen (R. af D.). — Da Firmaet i 1921 havde bestaaet i 175 Aar fik det Prædikatet kgl. Hofleverandør.

## Trælast- og Tømmerhandlere.

*Victor Høst* Haraldsgade 15, København Str., Telf.: Centr. 6135, 6342 og 9235. Trælast- og Tømmerhandel.

*P. W. Jacobsen & Søn*, Carl Lundsgade, København S., Telefon Central 7171.
Trælast- og Tømmerhandel.

*Erik Kjær*, Kontor: Christian den 9. Gade 2, København K., Telefon Central 4587. Plads: Strandboulevarden 56, Telefoner: Øbro 1638 og Øbro 5750.
Trælast og Tømmerhandel.

*Emil C. Mottlau*, Korsgade 15. København N., Telf. Central 2994. Filial: Gothersgade 8, København K., Telefon Central 13,040. Trælast og Tømmerhandel.

*Harald Simonsen*, Østerbrogade 28, København Ø., Telefon: Central 1651, 1751 og Central 4881. Trælast og Tømmerhandel.

*Brødr. J. & H. Svendsen*, Ved Stranden 6, København B. Telefoner: Central 14,827 og 14,838. Telegramadresse: Svendsenbros. Firmaet var grundlagt i Moskva (Rusland) i 1909 med en Grundkapital af 400,000,00 Guldrubler,



J. Svendsen.

og indehaves af Brødrene Johannes og Herman Svendsen. Firmaet handlede specielt med Maskiner importerede fra de skandinaviske Lande og fortsatte stadig med denne Branche indtil 1919, da Sovjet-Regeringen nationaliserede dette. Brdr. Svendsen forlod Rusland og startede i 1919 Firma her i København under indregistreret Firmanavn „Brødrene J. & H. Svendsen." Firmaets Grundkapital er nu Kr. 1,000,000. Trælastbranchen, som blev optaget i



H. Svendsen.

København, er efterhaanden bleven den vigtigste. Tilvirkning og Eksport af Skovprodukter fra skovproducerende Lande med Afsætningsomraader her i Landet og alle vesteuropæiske Lande. Ogsaa Maskinbranchen fortsættes.
Trælast en gros.

## Tændstiksfabriker.

*H. E. Gosch & Co.*, Islands Brygge 63, København B., Telefon Central 6720.
Tændstiksfabrik.

*Hellerup Glødefri Tændstikfabrikker*, Heimdalsgade 39, København L., Telefon Taga 445.
Fabrikation af glødefri Tændstikker.

## Tæpper en gros og en detail.

*Bech & Buch*, Vimmelskaftet 35, København K., Telefon: Central 10,797, 10,798.
Tæpper og Gardiner.

*J. L. Binder & Co., A/S.*, Krystalgade 15, København K., Telefon Central 8406. Telegramadr.: „Binduco". Fabrikation af Tæpper, Uldvarer og Klæde.



*P. Broberg jun.'s Eftf.*, (Andreas Broberg), Amagertorv 16, København K., Telefon Central 3356. Salg af Tæpper.

*Frederik Fiedler*, Aktieselskab, St. Kongensgade 31, København K., Telefon: Central 1581, 10,581.
Tæpper en gros.

*Vilh. Grumstrup.* Ny Toldbodgade 35, København K., Telefoner: Central 5683 og Central 13,198. Tæpper en gros.

*Kjøbenhavns Tæppelager*, Frederiksborggade 34, Mezz., København K., Telefon: Central 7040 og 7060. Grundlagt 1915. Forhandling af Tæpper en gros og en detail. (Indeh. Fred. Hansen).

*C. Olesen*, Aktieselskab, Højbroplads 4, København K., Telefon: Central 5885 og 5046. Vedtægter af 2. Januar 1903, reviderede 1. Januar 1908. Formaal: Fabrikation af og Handel med Tæpper og Møbelstoffer. Selskabet har Forretninger i Stockholm og Göteborg under Firma Aktiebolaget Heyman & Olesen. Bestyrelse: Bestyrelsesraad: Grosserer N. C. Carøe, Kommitteret Schack Eyber, Grosserer C. Olesen, Overretssagfører J. Werner, Højesteretssagfører Guy Shaw. Direktion: C. Olesen og James Løve. Firma tegnes af C. Olesen alene, eller af James Løve pr. procura eller af James Løve i Forening med et Medlem af Bestyrelsesraadet eller af 3 af dettes Medlemmer i Forening. Aktiekapitalen oprindelig 1 Million Kroner i Aktier paa 5000 og 1000 Kr., lydende paa Navn eller Ihændehaver, i 1908 forøget til $1^1/_2$ Million og i 1919 til 3 Millioner. Regnskabet offentliggøres ikke.

## Tømrermestre.

*Erik Bruun*, (Hinrichsens Eftf.), Thorshavnsgade 3, København B., Telefon: Central 4674 og Amager 812. Tømrermester, Ingeniør og Entreprenør.

*Silius Johansen*, St. Kongensgade 97, København K., Telefoner: Central 4415 og Central 723.
Tømrermester og Entreprenør.

*Max Kjeldgaard & Rasmussen*, Østergade 9, København K., Telefoner Central 13,403 og Byen 4303 og Taga 1733. Tømrermestre.

*H. J. Kornerup-Koch*, Sølvgade 26, København Ø., Telefoner: Central 1503 og Central 14,230. Tømrermester.

*Carl H. V. Nielsen*. Gl. Kongevej 174, København V., Telefon Vester 2288.
Tømrermester.

*Julius Nielsen & Søn*, Valdemarsgade 12, København B., Telefon Central 2716. Tømrermestre og Entreprenører.

*H. Petersen-Paaske*, Vennemindevej 44. Telefon Strand 1261x. Bygningsentreprise- og Tømrermester. — Etableredes 1922 og har i særlig Grad gjort sig til Speciale at lede Opførelse og alt derhenhørende af Villaer og lignende Huse. Desuden driver Firmaet almindelig Tømrermestervirksomhed.

## Urmagere.

*F. O. Carlsons Eftf.*, Amagertorv 31, København K. Telefon Byen 7754. Salg af Ure og Kæder en detail.

*Alvild Dahl* ved Axel Mathiesen, Kgl. Hof-Urfabrikant Christensen og Matthæis Eftf., Nygade 6, København K. Telefon: Central 12,733 og Byen 3733.
Urmager.

*Carl Ranchs Eftf.*, Kgl. Hof-Leverandør, Østergade 62, København K. Telefon Byen 3185. Grundlagt 1852 af Carl Ranch paa samme Sted. Efter dennes Død i 1870 blev Forretningen overtaget af Dahl og Jørgensen, der drev den til 1906, da den nuværende Indehaver, Joh. Andersen, overtog den sammen med P. E. Bjerring, der afgik ved Døden i 1922, hvorefter Joh. Andersen har fortsat som Eneindehaver. Foruden et stort Lager af alle Arter Ure er Firmaets Speciale, Søkronometere og Præcisionsure i Guld og Sølv. — Firmaet faar daglig Tidssignal fra Observatoriet.

## Vaskerier.

*Centralvaskeriet* Dampvaskeri (P. Christiansen) Nørregade 35, København K. Telefoner: Central 3592 og 3565. Filialerne: Dr. Tværgade 19, København K. Telefon Palæ 506 og N. Frihavnsgade 68, København Ø. Telefon Øbro 2581 y. Dampvaskeri.

*N. L. Dehns* Dampvaskeri, Ø. Farimagsgade 16 B, København Ø. Telefon Central 1848. Filialerne: Gl. Kongevej 19, København B., Telefon Central 10,556, og Frederiksborgvej 112, Søborg, Telefon Søborg 407.
Dampvaskeri.

## Vatfabriker.

*Aktieselskabet De forenede Vatfabriker*, Guldborgvej 10, København F. Telefon 12,982. Telegramadresse: Tav. Virksomheden omfatter Fabrikation af Vat, Kapok, Vattæpper og Madrasser. Administrerende Direktør J. Møller.

*J. Frederiksen & Co.*, Kannikestræde 3, København K. Telefon Central 5848. Vatfabrik.

## Vekselerere.

*M. H. Cohen & Lamm*, Fortunstræde 4, København K. Telefoner: Central 7895, 7896, 135.
Vekselerer og Bankiers.



*R. Henriques jun.*, Højbroplads 17, København K. Telefon Central 52.
Vekselerer og Bankiers.

*Alfred Horwitz & Co.*, Ved Stranden 12, København K. Telefon Central 32, 2532, 2632.
Vekselerer og Bankiers.

*Aug. Lunn & Co.*, Højbroplads 21, København K. Telefoner: Central 1638, 1658 og 1678.
Vekselerer og Bankiers.

*Meincke & Co.*, Østergade 22, København K. Telefoner: Central 6203 og 7598.
Vekselerer og Bankiers.

*L. Palsby*, Amagertorv 11, København K. Telefoner: Central 507, 51,419, 51,459, 51,479, 51,439, 51,499.
Vekselerer og Bankiers.

*Claus L. Schmidt*, Bredgade 25, København K. Telefoner: Central 1213, 10,513 og 13,725.
Vekselerer og Bankiers.

*Brdr. Trier*, Højbroplads 6, København K. Telefoner: Central 3810, 1028 og Byen 4605.
Vekselerer og Bankiers.

## Vinhandlere en gros & Import.

*Georg Bestle, A/S.*, Skindergade 45—47, København K., Telefoner: Central 1038 og 10,038.
Import og en gros Salg af Vine.

*Vilh. Christiansen*, forhen Georg C. Møllers Eftf., Bredgade 6, København K. Telefon Central 2800.
Vine, Spirituosa en gros.

*City Vinhandel* (ved A. J. Zernichow. Kristen Bernikowsgade 2, København K., Telefon

## Vinhandlere en gros & Import.

Byen 4590. Telegramadresse: „Vinzernichow". Vin en gros og en detail.



A. J. Zernichow.

*N. S. Dam & Co.s Eftf.*, Jernbanegade 3-5. København B., Telefon Central 3603. Vinhandel.

*Aug. Gerners Eftf.*, (Indehaver E. Mortensen, Dronningens Tværgade 6, København K., Telefon Central 7574, 7674. Telegramadr.: Vingerner. Vin en gros.

*Kjær & Sommerfeldt*, Kr. Bernikowsgade 1, København K., Telefon Central 11,305. Grundlagt i 1875 af C. C. Kjær og W. F. Sommerfeldt. Nuværende Indehaver er Erik Kjær. Firmaet forhandler Vine og Cigarer.

*Carl Krumbak, & Co.*, Amager torv 10 C., København K., Telef.: Central 3409, Byen 3413. Vinhandel en gros.

*Thomas S. Lorentzen*, Niels Brocksgade 3, København B., Telefon Central 9560. Vin og Spirituosa en gros og en detail.

*A. Lüders & Co.*, Nyhavn 18, København K. Telef. Centr. 3901. Vin en gros.

*Lyngback & Co.*, Kong Georgsvej 72 og Dr. Olgasvej 59, København, F., Telef. Central 4318, har sin Oprindelse i Thisted, hvor Etatsraad, Konsul Wilh. Helstrup i 1868 etablerede sin Vinforretning. I Aarenes Løb voksede denne Forretning op til stor Anseelse, og et betydeligt Omfang. — 1895 ønskede Etatsraad Wilh. Helstrup at starte en Afdeling i København, og søgte i den Anledning Forbindelse med sin tidligere Bogholder, J. Lyngback med hvem han dannede et Interessentselskab. Og Firmaet Helstrup & Lyngback stiftedes som Navn for den københavnske Forretning. I Aaret 1900 ændredes dette Firmanavn til Lyngback



J. Lyngback.

& Co., med J. Lyngback som Eneindehaver. Grosserer J. Lyngback har stadig søgt at føre Forretningen efter de samme solide Forretningsprincipper som den oprindelige Grundlægger fulgte. Etatsraad Konsul Wilh. Helstrup afgik ved Døden 1914.

*Jacob Mini & Sønner*, Ny Vestergade 7, København B., Telefon: Central 1086. Grundlagt 1841. Handel en gros med Spirituosa og Vine.

*Emanuel Møller*, Sct. Pederstræde 34, København K., Telefoner: Central 4519, 2861, 2897. Vinhandel.

*C. H. Mønster & Søn*, Kongens Nytorv 23, København K., Telef.: Central 1867 og 10,867. Telegramadresse Vinmønster. Vinhandel.

*Lorentz Petersen*, St. Kongensgade 66, København K., Telefon: Central 373 og 11,373. (Grundlagt 1788). Vinhandel en gros.

*Joh. Fr. Schalburg*, Kgl. Hof-Leverandør, Stormgade 8, København B., Telefon Central 656 og 10,656. Vinhandel.

## Vognmandsforretninger.

*I. C. Teilmann & Co.*, Landskronagade 1, Telefon Central 1737. Telegramadrs.: Teilmans. Vin en gros.

*The continental Bodega Company A/S.*, Amagertorv 1, København K., Telefon Central 1538. Telegramadresse: „Continental Bodega". Import af Vin og Spiritus.

## Vinhandel. (en detail).

*Nørrebros Vinkompagni*, Frederikssundsvej 12, København L., Telefon Taga 1971 y. Grundlagt 1923 af A. C. Kjeldsgaard, som senere overdrog den til Aage Madsen. Virksomheden omfatter detail Salg af Vine og Spirituosa samt Cigarer fra saavel vore hjemlige som Udlandets bedste og mest anerkendte Firmaer.

## Vognfabriker.

*H. Gløys & Søns Eftf.* Nørre-Farimagsgade 67, København K., Telefon Central 630. Vognfabrik.

*Jespersen & Kristensen*, Nordre Fasanvej 172, København F., Telefon: Taga 2666. Karetmagermestre, Karosserifabrik. Etableret 1. April 1922. Specialafdeling for Skrift og Varemærkemaling. Udfører alt Karetmagerarbejde og leverer alle Arter af Karosserier.

*N. Larsens Vognfabriker*, Aktieselskab, Smallegade 52. København F., Telefon Central 1594 og 5811.

## Vognmandsforretninger.

*Peter Chr. Blyt*, J. E. Ohlsensgade 4, København Ø., Telef. Central 2409. Vognmand.

*De forenede Vognmandsforretninger*, A/S., Gasværksvej 6. København B. Telefoner: Central 140 og 2709.
Vognmandsforretning.

*H. Hansens* Vognmandsforretning, Vesterbrogade 8, København B. Telefon Central 4872 og Vester Fælledvej 78, Telefon Central 1941. Forretningen er grundlagt i 1890 af H. Hansen i Øster Farimagsgade. Forretningen flyttede til Vesterbrogade 8 i 1912 og siden haft til Huse her. Forretningen omfatter 45 Heste med tilsvarende Vogne og 2 Lastautomobiler. — Forretningen udfører Kørsel for Carlsberg, Styhr & Kjær, Sukkerraffinaderiet i Valby,



H. Hansen.

Grossererfirmaet Brd. Levy i Nyhavn, Forbæchs Eftf. Sct. Annæ Plads og de danske Maltfabriker. Forretningen udfører al Slags Kørsel saavel med Hest og Vogn som med Lastautomobiler, dog nærmest henregnet til Grossererkørsel og Stykgodskørsel. H. Hansen er Medlem af Arbejdsgiverforeningen og Københavns Vognmandsforening.

*Chr. Jørgensens Eftf.*, Bredgade 40, København K. Telefon Central 349. Kgl. Hofvognmand, grundlagt 1857. Kørsel udelukkende med Luksusautomobiler.

*Peder Pedersen*, Sct. Annæ Plads 21, København K. Telefoner: Central 401 og 11,901.
Vognmand.

## Vægtfabriker.

*Andersen & Jensen*, Vægtfabrik (A/S. De forenede Vægtfabriker), Classensgade 7, København Ø. Telefon Central 1650.
Vægtfabrik.

*W. J. Berg*, Amerikavej 22, København V. Telefon Central 2668. Telegramadresse: Marstrandseft.
Vægtfabrik.

*Søren Wistoft & Co.*, Sct. Nikolajvej 4—6 og Sprogøvej 11, København F. Telefoner: Central 4813, 8341, 14,637.
Automatiske Vægte.

## Væverier.

*Cohn & Haensch*, C. F. Richsvej 105, København F. Telefon Central 2687. Væveri og Farveri.

*Carl Flensburg & Sebbelov*, Brolæggerstræde 11, København K. Telefoner: Central 360 og Central 9660. Fabrik: Kastrup 40.
Væverier.

*C. F. Geismar & Co.*, Aktieselskab, Peter Bangsvej 26—28, København F. Telefon Central 2092. Væveri.

*J. C. Modelveg & Søn*, Østergade 17—19, København K. Telefon Central 1062. Væveri.

*Østerbros Dampvæveri*, Øresundsgade 6, København Ø. Telefon Central 2597. Væveri.

## Æg en gros.

*Dansk Andels Ægeksport*, Kgl. Hofleverandør, Hovedkontor Vester Voldgade 7—9, København B. Telefoner: Central 2126 og 11,126.
Ægeksport.

*Robinson Andersen & Co.*, Aktieselskab, Hovedkontor, Vodroffsvej 61, København V. Telefoner: Central 9502, 9503, 9504.

## Østers.

*Limfjords-Østers-Kompagniet*, Hoveddepot: Ved Stranden 16. København K. Telefon Central 6765. Østers en gros.

# II. DEL
# PROVINSEN

# FAGFORTEGNELSE

## PROVINSEN


| | Spalte |
|---|---|
| Automobilfabrikker & Forh.. | 217 |
| Bagerier | 217 |
| Bageriartikler | 217 |
| Banker og Sparekasser | 217 |
| Blikvarefabrikker | 218 |
| Bogbindere | 218 |
| Bogforlag | 219 |
| Bogtrykkere | 219 |
| Bryggerier | 219 |
| Buntmagere | 220 |
| Bødkere | 220 |
| Cementfabrikker | 220 |
| Chokoladefabrikker | 221 |
| Cigar- & Tobaksfabrikker | 221 |
| Cyklefabrikker | 221 |
| Dampmøllere | 221 |
| Dampskibsselskaber | 223 |
| Dampvaskerier | 223 |
| Drivremmefabrikker | 223 |
| Eddikefabrikker | 223 |
| Entreprenørfirmaer | 223 |
| Farvefabrikker | 224 |
| Farverier | 224 |
| Fiskeeksportører | 224 |
| Fiskeriartikler | 226 |
| Fløde en gros | 226 |
| Frøfirmaer | 226 |
| Gartnerier | 227 |
| Garverier | 227 |
| Herrekonfektion en gros | 228 |
| Jern & Staal | 228 |
| Jernstøberier | 229 |
| Kaffe en gros | 231 |
| Kaffesurrogatfabrikker | 232 |
| Kalkværker | 232 |
| Kemiske Fabrikker | 233 |
| Keramik | 233 |
| Klædefabrikker | 234 |
| Klæde en gros | 234 |
| Kobbersmede | 235 |
| Kolonial en gros | 235 |
| Konservesfabrikker | 236 |
| Korn & Foderstoffer | 237 |
| Kul & Koks | 238 |
| Købmænd (større Købmandsfirmaer) | 239 |
| Madrasfabrikker | 240 |
| Manufaktur en gros | 240 |
| Margarinefabrikker | 241 |
| Maskinfabrikker | 241 |
| Mel en gros | 241 |
| Mineralvandsfabrikker | 242 |
| Møbelfabrikker | 242 |
| Møllestensfabrikker | 242 |
| Orgelbyggere | 242 |
| Ost en gros | 242 |
| Papir en gros | 243 |
| Savværker | 243 |
| Skibsmæglere | 243 |
| Skibsværfter | 244 |
| Skotøjsfabrikker | 244 |
| Slagterier | 245 |
| Sten- & Billedhuggere | 245 |
| Stolefabrikker | 246 |
| Sæbefabrikker | 246 |
| Sækkekompagnier | 247 |
| Sølvvarefabrikker | 247 |
| Textilfabrikker | 247 |
| Trikotagefabrikker | 247 |
| Trælast- & Tømmerhandlere | 248 |
| Ure en gros | 249 |
| Vinhandlere | 249 |
| Vognfabrikker | 249 |
| Æg en gros | 250 |
| Æskefabrikker | 251 |

## Automobilfabriker og Forhandlere.

*Automobillageret* ved Johannes Nielsen, Ryesgade 11, Aarhus. Telefoner: 4290.
Telegramadresse: Hupp.

*Hans Dynesen*, Herning. Telefon 180. Import af Automobiler og Motorcykler.

*H. A. Ehlers*, Slagelse. Telefon 1046. Automobiler.

*H. H. Kjærulff*, Aalborg. Telefon 3980. Ford Automobiler.

*J. Chr. Mikkelsen*, Aaboulevard 12, Horsens. Telefoner: 992 og 1010.
Automobiler.

*Vilhelm Nellemann*, Randers, Kirkegade 15. Telefon 1733.
Lager af Automobiler.

## Bagerier.

*Otto Holle*, Vestergade 17, Aarhus, Kgl. Hofbager. Telefon 116, grundlagt 1871.
Bageri og Konditori.

## Bageriartikler.

*N. Groes Petersen*, Meilgade 68, Aarhus. Telefon 110.
Bageriartikler.

*Chr. Jacobsen*, Horsens. Telefon 1214.
Bagerimaskiner. Inventar.

## Banker & Sparekasser.

*Aalborg Diskonto Bank*, Aalborg. Telefoner: 2531, 2535. Statstelefon 56. Alle almindelige Bankforretninger.

*Aarhus Privatbank*, Aarhus. Stiftet 1871. Telefon 31. Statstelefon 51. Alle almindelige Bankforretninger.

*Banken for Fredericia og Omegn*, Aktieselskab, Fredericia. Telefoner: 133 og 700. Statstelefon 33.

*Fyens Diskonto Kasse*, Odense (Bank-Akts.) Telefoner: 80, 1400 Statstelefon 44. Telegramadresse: Discontokassen.
Alle Bankforretninger.

*Kolding Folkebank*, Akts., Kolding. Telefoner: 2 og 702. Statstelefon 38. Telegramadresse: Folkebank.

*Varde Bank*, Akts., Varde. Telefon 20. Alle almindelige Bankforretninger.

*Vejle Bank*, A/S., Vejle. Telefon 7, 700 og 1000. Statstelefon 12. Telegramadresse: Vejlebank.

## Sparekasser.

*Aalborg Bys og Omegns Sparekasse*, Aalborg. Oprettet 12. Maj 1824. Telefoner: 57 og 3508.

*Fyens Stifts Sparekasse*, Odense. Telefon 1040.

*Vejle By og Amts Sparekasse*, Kirkegade 21, Vejle. Telefon 1400 Stiftet 1827.

## Blikvarefabriker.

*Vilhelm Løngreens* Fabriker, Odense. Telefoner: 57 og 1257.
Blikemballage.

*Jens C. Nielsen & Søn*, Aabyhøj, Aarhus. Telefon 1460.
Blikvarefabrik.

*Alex Wiltenborgs Fabriker*, Tolderlundsvej, Odense. Telefoner: 3111 og 1111.
Fabrikation af Blikemballage.

## Bogbindere.

*Marius Møller*, Aarhus, Vestergade 22 og Møllegade 9—11—13. Telefoner: 544 og 4434.
Bogbinderi.





*Carl Nielsen*, Kongensgade 40, Odense. Telefon 303.
Bogbinderi og Protokolfabrik.

## Bogforlag.

*Alb. Bayers Forlag*, Olufsgade 2, Aarhus. Telefon 572. Forlagsvirksomhed.

*De unges Forlag*, Søndergade 9, Aarhus. Telefon 2500. Forlagsvirksomhed.

## Bogtrykkere.

*Aarhus Stiftsbogtrykkeri*, Aarhus. Grundlagt 1794. Telefon 278 og 4000. Alle Bogtrykarbejder.

*Andelsbogtrykkeriet*, Vindegade, 72, Odense, Telefon 1030, 2630, 3530. Tryksager af enhver Art.

*Fyens Stiftsbogtrykkeri* Odense, Telefon 477. Alle Tryksager.

*Konrad Jørgensens Bogtrykkeri*, Kolding. Telefon 476. Alle Bogtrykarbejder.

*Fr. Lumbye*, Kolding. Telefon 160. Bogtrykkeri.

*K. Rosendahl & Co.*, Esbjerg. Telefon 142. Bogtrykkeri.

## Bryggerier.

*Albani Bryggeri*, Aktieselskab, Odense, Telefon 301 og 1003.

*H. J. Bies Bryggeri*, Hobro, Telefon 8. Bajersk- og Hvidtølsbryggeri.

*Bryggeriet Ceres*, Aarhus, Telefoner 5858, 5859 & 5860, Statstelefon 7, Telegramadresse: „Ceres". Bajersk- og Hvidtølsbryggeri.

*Bryggeriet Thor*, Randers Telefon 23 og 523. Telegramadresse: Thor. Grundlagt 1855.

*Slotsmøllens Fabriker*, Kolding, Telefon 57 og 957. Bajersk- og Hvidtølsbryggeri. Mineralvandsfabrik.

*Svendborg Bryghus*, Svendborg, Telefon 162. (Svendborg Bockøl). Bryggeri.

## Buntmagere.

*Frederik Bindslev*, Kongensgade 16, Odense, Telefon 804. Fabrikation af Pelsvarer og Buntmagervirksomhed.

*Carl Jentzsch*, Vestergade 24, Odense, Telefon 567. Buntmagervirksomhed.

*J. H. Kjølbye*, Immervad 5, Aarhus, Telefon 1186. Buntmagervirksomhed.

*A. Muchitsch*, Aarhus, Etableret 1858. Vestergade 7, Telefon 932. Pelsvarer og Hatte.

## Bødkere.

*Jørgen Balle*, Aarhus, Telefon 269, 1703. Bødkervirksomhed.

*P. Malberg*, Vejle, Telefon 499, Bødkervirksomhed.

*F. H. Nielsen & Søn*, (Hermann Nielsen) Slotsgade 11, Slagelse. Telefon 246. Bødkervirksomhed.
Fabrikation af Tønder. Fustager, Margarinebøtter.

## Cementfabriker.

*Aalborg Portland Cementfabrik*, Aalborg, Telefon 2173, Statstelefon 10, Telegramadresse Cementfabrik.

*Portland Cementfabriken Norden*, Aalborg. Telefon 560, Statstelefon 22. Telegradr.: Portland.

## Chokoladefabriker.

*Chokoladefabriken „Elviras minde"* (F. Clausen), Klostergade, Aarhus. Telefon 314.
Chokoladefabrik.

## Cigar- & Tobaksfabriker.

*S. W. Bruuns Fabriker*, Kolding, Telefon 88 og 1388.
Cigar- & Tobaksfabrik.

*Harald Halberg*, Svendborg, Telefon 117. Cigar- & Tobaksfabrik.

*H. Nielsens Cigar- & Tobaksfabrik*, Brogade 6. Odense. Telefon 309.
Cigar- & Tobaksfabrik.

*C. W. Obel*, Aalborg, Telefon 28, Statstelefon 21. Cigar- og Tobaksfabrik.

*Petersen & Sørensen*, Horsens, Telefon 82 & 882. Cigarfabrik.

*J. P. Schmidt jun.*, Fredericia, Telefon 9, Telegramadresse: Schmidtjun. Grundlagt 1778.
Cigar- & Tobaksfabrik.

*N. Tørring, A/S.*, Vestergade 13, Odense. Telefon 222, 4182. Telegramadresse: Cigartørring.
Cigar- & Tobaksfabrik.

## Cyklefabriker.

*Dansk Cykleværk Grand*, Nørre Aaby. Telefon 88.
Cyklefabrik.

## Dampmøller.

*Aalborg ny Dampmølle*, Aalborg. Telefoner: 16 og 1632. Statstelefon 7. Telegramadresse: Dampmøllen.

*Dampmøllen Victoria*, A/S., Havnen, Odense. Telefoner: 1135 og 1307. Statstelefon 6. Telegramadresse: Victoria. Fremstiller Bageri- og Husholdningsmel samt Rugsigtemel, Rugmel og Byggryn. Kapital Kr. 200,000.
Direktør: Vilh. Nielsen.

*Holbæk Dampmølle*, Holbæk. Telefoner: 11, 56, 306 og 663.
Telegramadr.: Dampmøllen.

*Mariebo Dampmølle*, Mariebo. Telefoner: 15 og 280. Statstelefon 11.
Telegramadr.: Dampmøllen.

*Munke Mølle*, Havnegade 31, Odense. Telefoner: 79, 1250 og 4125. Statstelefon 1. Telegramadresse: Munkemølle.
Firmaets Oprindelse gaar ca. 800 Aar tilbage i Tiden. Den nuværende Møllebygning er nyopført 1912. Indehaveren Møller Hans Petersen overtog Møllen 1918 som eneste Indehaver.
Fremstiller forskellige Melsorter.

*Slotsmøllen*, A/S., Nyborg, Telefon 26 og 126. Telegramadr.: Slotsmøllen. Grundl. i det tolvte Aarhundrede.
Alle Møllerivarer.

*Soves Dampmølle*, Nakskov. Telefoner: 138 og 638. Telegramadresse: Soves. Grundlagt 1659.

*Svendborg Boghvede & Havremølle*, Svendborg. Telefon 106. Telegramadr.: Boghvedemøllen.

*Svendborg Dampmølle*, Svendborg. Telefon 21. Statstelefon 14.
Alle Molleriartikler.

*Svendborg Øxenbjerg Dampmølle*, Svendborg. Telef: 11 og 611. Statstelefon 25. Telegr-Adr: Øxenbjergmølle. Alle Molleriartikler.

*Valsemøllen Olympia*, Randers. Jysk Telefon 107. Statstelefon 7. Telegramadresse: Olympia.

*Vejle Dampmølle*, Akts., Vejle, Telefon 27. Statstelefon 20.
Dampmølle.

## Dampskibsselskaber.

*Aarhusbugtens Dampskibsselskab*, Aarhus. Telefoner: 129 og 2660. Statstelefon 99.

*Dampskibsselskabet paa Bornholm af 1866.* Hovedkontor Rønne. Telefon 47.

*Det Østbornholmske Dampskibsselskab Neksø.* Telefoner: 25 og 49. Telegramadresse: Sonne.

*Sydfynske Dampskibsselskab*, Akts., Svendborg. Telefon 19.
Dampskibsselskab.

## Dampvaskerier.

*Aalborg Dampvaskeri*, Aalborg. Telefon 3300. Statstelefon 58.
Dampvaskeri.

*Aarhus Dampvaskeri*, Akts., Læssøgade 23, Aarhus. Telefoner: 723, 668 og 1616.

*Esbjerg Dampvaskeri*, Akts., Esbjerg. Telefon 223.
Dampvaskeri.

## Drivremmefabriker.

*Roulunds Fabriker*, Aktieselskab, Odense. Telefon 55. Statstelefon 4.
Fabrikation af Drivremme.

## Eddikefabriker.

*De jyske Eddikebryggerier* ved Aage Lang, Randers. Telefoner: 48 og 146. Slots Eddike.

*Svendborg Eddikefabriker*, Hovedkontor Svendborg. Telefoner: 22 og 256. Fabriker: Svendborg, Fredericia og Aarhus.

## Entreprenørfirmaer.

*H. Hoffmann & Sønner*, Esbjerg, Telefon 718. Entreprenørfirma. Havneanlæg.



*Hans Jørgensen & Søn* (Indehaver H. Hansen), Pjentedamsgade 49, Odense. Telefon 683, 2483 og 3383.
Brolægnings Entreprenør.

*Wright, Thomsen & Larsen*, Borgergade 1, Aalborg. Telefon 1688. Telegramadresse „Jim". Entreprenør & Ingeniørfirma. Jernbeton-Konstruktioner, Broer og Fabriksanlæg.

## Farvefabriker.

*A. D. Burchardth & Søn*, Kolding, Telefon 11. Farvefabrik.

*Rud. Hansen & Søn*, Varde, Telefon 189. Telegramadresse Pakfarvefabriken.
Fabrikation af Pak & Opskylningsfarver for Hjemmefarvning.

## Farverier.

*Aalborg Dampfarveri, A/S.*, Aalborg, Telefon 712.
Farveri & Tøjrensninganstalt.

*Aarhus kem. Tøjrensnings-Etabl. og Garderobefarveri* Aarhus, ved Trauls Erichsen, Telefon 640. Farveri og Tøjrensningsanstalt.

*Brinchs kem. Tøjrensnings-Etabl. & Garderobefarveri.* Esbjerg, Telefon 5. Farveri og Tøjrensning.

*Silkeborg Dampfarveri og kem. Tøjrensningsanstalt*, Silkeborg. Telefon 325. Specialitet: Farvning af Tvist & Trikot.

## Fiskeeksportører.

*J. Anthonisen*, Esbjerg Telefon 900. Statstelefon 6.
Fiskeeksportør.

*Alfred Borch*, Kolding, Telefon 807. Telegramadresse: Alfredborch. Levende Aal.





*N. Enevoldsen*, Esbjerg Havn, Telefon 1234, Statstelefon 50. Telegramadresse: Fiskenevoldsen.
Fiskeeksportør.

*Fiskernes Andels Eksport*, Frederikshavn. Telefon 290.
Fiskeeksport.

*Fiskernes Andelssalg*, Grenaa, Telefon 252, Statstelefon 8.
Fiskeeksport.

*Fiskesalg*, Kjerteminde, Telefon 238. Statstelefon 8, Telegramadresse: Fiskesalg.
Fiskernes Salgsforening og Sildesalteri.

*N. C. Mehlsen*, Struer, Telefon 2. Statstelefon 12. Telegr.-Adresse: Mehlsen. Fiskeeksport.

*Struer - Mikkelsens Fiskeeksport* (ved P. Jensen Poulsen, Ringkjøbing. Telefon 50. Telegramadresse: Struermikkelsen.
Fiskeeksport.

*O. Taabbel*, Esbjerg, Telefon 850, Statstelefon 51. Telegramadresse: Taabbel.
Fiskeeksport en gros.

*P. Taabbel & Co.*, Thisted Telefon 16, 326. Telegramadresse: Taabbel. Statstelefon 20.
Fiskeeksportør, Fiskerøgeri.

*H. Thimsen*, Esbjerg, Telefon 733, Statstelefon 36, Telegramadresse: „Thimsens Fiskexport."
Fiskeeksportør.

*Joh. Thyrring*, Frederikshavn, Telefon 13. Telegramadresse: „Thyrring".
Fiskeeksportør.

*A. Wilhelmsen*, Frederikshavn, Telefon 4. Statstelef. 25. Telegramadresse: „Wilhelmsen".
Fiskeexportør.

*Oscar Wilhelmsen*, Esbjerg, Telefon 292, Statstelefon 2.
Fiskeexportør.

## Fiskeriartikler.

*Fiskenet, A/S.* (tidligere Korsørs mek. Fiskenetfabrik, Aktieselskab. Korsør. Telefon 111. Fabrikation af Fiskenet.

*Fiskenetfabriken „Danmark"*, J. C. Tvede, Aktieselskab. Helsingør. Telefon 75. Fabrikation af Fiskenet.

*Holger Schmidt*, Stege, Telefon 300. Import af Fiskeriartikler.

*Sønderborg mek. Netfabrik*, Sønderborg. Telefon 296.
Fabrikation af Fiskenet.

*Th. Ørbech & Søn*, Korsør, Telefon 152. Fiskeriredskaber.

## Fløde en gros.

*Dansk Fløde Export, A/S.*, Odense, Jens Benzonsgade 52, Telefon 2052, Statstelefon 31, Telegramadresse „Sana". Export Mælk. Export Fløde.

*Export Fløde Compagniet A/S.* Odense. Telefon 2160. Statstelefon 48. Telegramadresse: Export fløde. Export af steriliseret Mælk og Fløde.

*Exportfløde fabrikken „Danmark"*, Aktieselskab., Rudkøbing, Telefon 277. Statstelefon 5. Telegramadresse: „Danmarkfløde".

*Fyens Fløde-Export Co.*, Christensen, Maltby, Sølbeck, Faaborg. Telefoner: 322 og 338. Statstelefyn 7. Steril Mælk og Fløde.

## Frøfirmaer.

*J. Boesen's* Frøavl og Frøhandel A/S., Middelfart, Telefon 125. Telegramadresse: Boesen, Middelfart.
Frø og Sædekorn.

*Dansk Frøhandel*, A/S., Kolding. Grundlagt 1881. Telefoner: 91 og 1091. Telegramadresse: Frøhandelen.
Frøhandel en gros, en detail.

*Danske Landboforeningers Frøforsyning*, Roskilde. Telefon 471. Frøavl, Frø en gros.

*Fr. Dreyer*, Aarhus. Telefoner: 131 og 2817. Telegramadresse: Dreyer. Import og Eksport af Markfrø og Roefrø en gros og en detail.

*Erhard Frederiksen* Klarskov, Telefon 35, Telegramadresse: Garantifrø, Vordingborg. Frøavl og Frøeksport.

*M. Jørgensen*, Grejsdalen, Vejle. Grundlagt 1884. Telefoner: 1431, 1432 og 1433.
Havefrøavl og Planteskole.

*Langelands Frøavlskompagni*, Akts., Rudkøbing. Telefon 161 Statstelefon 8. Frøavl.

*Thomas Madsen & Co.*, Slagelse. Telefon 910. Telegramadr.: Madsco, Slagelse.
Import og Eksport af alle Arter Frø.

*Chr. Olsen*, Akts., Odense. Grundlagt 1862. Telefon 216. Telegramadresse: Frøolsen.
Eksport og Import af Frø.

## Gartnerier.

*Leonard Abel*, Guldsmedgade 2, Aarhus. Kongelig Hof Blomsterhandler. Telefon Aarhus 154.
Gartneri og Blomsterhandel.

*Wilhelm Egly*, Odense. Kongelig Hof Leverandør. Telefon 1952. Blomster og Kranse.

*Axel Mathiesen*, Korsør. Telefon 164. Planteskole og Gartneri.

## Garverier.

*Aktieselskabet A. Knudsens Læderfabrik*, Ebeltoft. Telefon 2. Statstelefon 3. Telegramadresse: Knudsen. Fabrikation af Chrom og Barkgarvet Over og Underlæder.

*Carl Flachs Læderfabrik*, Akts., Fiskergade 51, Aarhus. Telefon 307. Garveri og Læderfabrik.

*Høffner & Kjærup*, Sdr. Boulevard 214, Odense. Telefoner: 1007 og 3916. Telegramadresse: Kjærup. Grundlagt 1893. Læderfabrikation, Garveri.

*P. Knudsen & Søn*, Vordingborg. Telefon 6.
Garveri og Læderfabrik.

*Vejle Saalelæderfabrik*, A/S., Vejle. Telefoner: 1722 og 1723. Statstelefon 22. Telegramadresse: Saallæderfabrik.
Garveri og Læderfabrik.

## Herrekonfektion en gros.

*H Petersen & Ravn*, Kolding. Telefon 110. Fabrikation af Herrekonfektion.

*Svendborg Konfektionsfabrik*, Svendborg. Telefon 426. Fabrikation af Herrekonfektion.

## Jern & Staal.

*Aarhus Jern-, Staal- & Maskinforretning*, Akts., fh. A. P. M. Qvist, Aarhus. Telefoner: 156 og 3994. Telegramadr.: Ajsom.
Jern og Staal.

*Chr. Boldsen*, Randers. Telefoner: 19, 219 og 988. Telegramadresse: Jernboldsen.
Jern og Staal.

*Esbjerg Jern- og Staalforretning*, Akts., Esbjerg. Telefon 160. Statstelefon 15.
Jern- og Staalhandel.

*Rasmus Holbeck & Søn*, Akts., Odense. Telefon 24. Statstelefon 59. Jern og Staal.

*Brødrene Kier*, Mindegade 4, Aarhus. Telefon 78. Statstelefon 2.
Jern og Staal.

*Akton Kjær & Søn*, Aarhus. Telefon 2020. Statstelefon 25.
Jern og Staal.

*Hans Knudsen*, Jern- og Staalforretning, Svendborg. Telefon 43. Statstelefon 4. Jern og Staal.

*Unmach & Pedersen*, A/S., Aalborg. Telefoner: 2327, 2328. Statstelefon 3. Telegramadresse: Unmape. Jern og Staal.

## Jernstøberier.

*M. P. Allerups Eftf.*, A/S., Odense. Telefon 93.
Jernstøberi.

*Brandt & Co.*, Nørrebros Jernstøberi, Akts., Nørrebro 43, Odense. Telefon 220. Telegramadresse: Brandts. Jernstøberi.

*N. A. Christensen, & Co.* Nykøbing M. Kgl. Hofleverandør. Telefoner: 33 og 37. Statstelefon 9. Telegramadresse: Christensen.
Støbegods og Emaillevarer.

*De forenede Jernstøberier*, Aarhus, Aktieselskab. Telefoner: 100 og 2825. Statstelefon 31.
Jernstøberi.

*De forenede Jernstøberier*, Akts., Næstved. Telefon 18.
Jernstøberi.

*De Smithske Jernstøberier og Maskinværksteder*, A/S., Aalborg. Telefon 96. Jernstøberi.

*Fabriken Guldborg*, Nykøbing F. Telefon 115. Jernstøberi, Støbegods, Modelfabrik.

*Frederikshavns Jernstøberi og Maskinfabrik*, Brdr. Houmøller, Akts., Frederikshavn. Telefoner: 44 og 458. Statstelefon 13.
Jernstøberi.



*Frichs*, Aktieselskab, Aarhus. Telefon 3030. Telegramadresse: Frichs. Jernstøberi og Maskinfabrik.

*C. M. Hess Fabriker*, A/S. Vejle. Telefon 1268. Telegramadresse: Hess. Jernstøberi.

*J. S. Hess & Søn*, Akts., Middelfart. Telefon 29. Jernstøberi og Maskinfabrik.

*L. Lange & Co.*, Svendborg Jernstøberi, Akts., Svendborg. Telegramadresse: Lange. Telefoner: 45, 454, 845 og Statst. 15.
Jernstøberi.

*P. Nordsteen*, Hillerød, Jernstøberi og Maskinfabrik, Hillerød. Telefon 2.
Jernstøberi og Maskinfabrik.

*H. Rasmussen & Co.*, Frederiksgades Jernstøberi og Maskinfabrik Akts., Frederiksgade 37, Odense. Telefoner: 59 og 2056. Grundlagt 1856 af Jernstøber H. Rasmussen (1825—1905). I 1902 optoges Sønnerne L. Rasmussen (1866—1920) og Hans Rasmussen f. 1868 som Kompagnoner, og disse overtog Firmaet for egen Regning i 1905 ved Faderens Død. Ved L. Rasmussens Død 1920 omdannedes Firmaet til Aktieselskab med R. S. Bakkekilde som administrerende Direktør. Bestyrelsen er Landtingsmand, Driftsbestyrer Stensballe (Formand), Jernstøber H. Rasmussen (Næstformand), Grosserer Andersen jun. og Bankdirektør Thomsen, Fyens Landmandsbank. Aktiekapital 400,000 Kr. — I Begyndelsen fabrikeredes Kakkelovne og Landbrugsmaskiner, men Rasmussens Dygtighed og Forstaaelse af Tidernes Udvikling førte snart til Udvidelse af Fabrikens Omraade og den kom ind paa Fabrikation af Mejeri- og Møllerimaskiner samt Dampanlæg. Da efterhaanden Tiden medførte at saadanne Anlæg byggedes i Seriefabrikation paa større Fabriker, kastede Firmaet sig





udelukkende over Fabrikation af Bygningsstøbegods og Ledelsens aldrig svigtende Energi og Dygtighed paa dette Omraade førte Fabrikens Produkter frem til en enestaaende Højde. I Særdeleshed er Fabrikationen af Kakkelovne absolut paa Højde med Tidens Krav, idet man paa dette Omraade har taget vor Tids bedste Kunstnere i Tjeneste, idet Fabriken fremstiller sine Produkter under Medvirkning af saa fremragende Kunstnere som Professor Anton Rosen, Billedhugger Hans V. Larsen, Billedhugger Basse, Arkitekt Knud V. Engelhardt, Professor Joakim Skovgaard, Arkitekt Niels Gotenborg, Arkitekt Kongsmar, Arkitekt August Colding, Arkitekt Kaj Tuxen, Billedhugger Johs Bjerg m. fl.

Bag den smukke kunstneriske Udførelse er Ovnene byggede efter de mest moderne Principper, saaledes at de ogsaa tilfredsstiller de mest yderliggaaende Fordringer til Brændselsbesparelse.

Virksomheden omfatter ligeledes Komfurer i alle Størrelser og samlede Anlæg for større Køkkener. Fabrikatets enestaaende Kvalitet har selvsagt skabt Fabriken et godt Renommé og en stadig stigende Kundekreds over det ganske Land, men der drives ogsaa en betydelig Eksport, bl. a. til Norge, Sverige og England, hvilket sidste Sted man i Parlamentsbygningen finder Ovne fabrikerede af H. Rasmussen & Co., Odense.

*Strømmen*, Aktieselskab, Randers, Telefon 53. Jernstøberi.

*Ernst Voss Fabriker*, Fredericia, Telefon 17 og 617. Statstelefon 18.
Jernstøberi og Maskinfabrik.

## Kaffe en gros.

*Aalborg Kaffe- & Thehandel.* Fr. Brorsen, Aalborg. Telefon 275,
Kaffe Import og Kaffe en gros.

*J. L. Christensen & Co.*, Vestergade 17, Odense. Grundlagt 1882. Telefoner: 168 og 1129.
Kafferisteri og Kaffe en gros.

*L. H. Mortensen*, Vejle, Telefon 198. Kaffe en gros.

*N. Chr. Nielsen*, Algade 28. Aalborg, Telefon 410.
Kaffe en gros.

*R. C. Petersen & Sønners Eftf.*, Lindevej 3, Odense. Telefon 476. Kaffe en gros og Import.

*Tønder Kafferisteri Akts.*, Tønder, Telefon 17. Cikorie, Kaffesurrogater og Chokolade, en gros.
Salg og Import.

## Kaffesurrogatfabriker.

*Fyens Kaffesurrogat- & Cikoriefabrik, A/S.*, Odense. Telefon 2226. Kaffesurrogatfabrik.

## Kalkværker.

*De jydske Kalkværker*, Aarhus. Telefon 3252.
Kalkværk.

*Djurslands Kalkværk*, Nr. Allé 70, Aarhus, Telefon 322.
Kalkværk.

*Faxe Kalkbrud, Akts.*, Faxe Ladeplads, Telefon 4.
Kalk og raa Kalksten.

*Jyllands Patent Kalkværker, A/S.*, Kontor, Riisskov; Aarhus, Telefon 147. Filialer: Skanderborg, Telefon 266 og i Balle: Telefon 2.
Kalkværk.

*C. Langballe & Søn*, Spanien Nr. 61, Aarhus. Telefon 3055.
Kalkværk.

*Svendborg Sten & Kalkværk*, Svendborg, Telefon 43.
Statstelefon Nr. 7.
Sten og Kalkværk.



## Kemiske Fabriker.

*Frederikssund kemiske Fabriker A/S.*, Frederikssund, Telefon 357. Kemiske Fabriker.

*N. Kjærgaard-Jensen*, teknisk-kemisk Fabrik i Odense. Telefon 2700 og Statstelefon 40.
Kemisk Fabrik.

*W. Kihls kem. Fabrik*, Nykjøbing F., Telefon 142.
Kemisk Fabrik.

*M. Kragelunds Fabriker*, Aalborg, Telefon 2300. Statstelefon 52. Telegramadresse: Kragelunds".
Kemisk Fabrik.

*Kromanns kem. Fabrik*, Esbjerg. Telefon 185.
Kemisk Fabrik.

*Gustav Lotze A/S.*, Odense, Telefon 43,
Kemisk Fabrik.

*E. Mehls Fabrik*, Aarhus, Telefon 20.
Kemisk Fabrik.

*Vejle teknisk kemisk Laboratorium*, Vejle, ved D. Friis, Aktieselskab, Telefoner: 112 og 113. Statstelefon 2. Telegramadresse: „Friis".
Kemisk Fabrik.

## Keramik.

*Michael Andersen & Søn*, Bornholms Keramiske Fabriker, A/S., Rønne. Telefon 1.
Fabrikation af Keramik og Terrakotta.

*L. Hjorths Terracotta Fabrik*, Rønne, Telefon 160.
Fabrikation af Terracotta.

*Brødr. Holmgreens keramiske Fabriker*, Rønne. Telefon 521. Fabrikation af Majolika og Fajance.





*Herman A. Kähler Akts.* Næstved, Telefon 291. Keramik.

*Søren Kongstrand*, Esbjerg, Telefon 32. Keramik.

## Klædefabriker.

*Brandts Klædefabrik, Akts.*, Vestergade, Odense. Telefon 1583.
Fabrikation af Klæde.

*Crome & Goldschmidts Fabriker, Akts.*, Horsens. Telefon 141, 276. Fabrikation af Klædevarer.

*Chr. Junchers Klædefabrik.* Randers. Telefon 226.
Fabrikation af Klæde.

*Kjærs Mølles Fabriker, Akts*, Aalborg. Telefon 160. Statstelefon 66.
Fabrikation af Klæde.

*Gustav Krüger & Co., Akts.*, Filosofgangen 2, Odense. Telefon 299.
Fabrikation af Klæde.

*Brdr. Lunds Fabriker, Akts.*, Herning, Telefon 11.
Fabrikation af Klæde.

*Niels Stampe*, Fiskergade 91. Aarhus. Telefon 132.
Fabrikation af Klæde.

*Svendborg Klædefabrik, Akts.*, Svendborg. Telefon 642.
Fabrikation af Klæde.

*Brdr. Volkerts Fabriker, Akts.*, Kolding. Telefon 344.
Fabrikation af Klæde.

## Klæde en gros.

*I. Hansen.* Vindegade 26—28. Odense. Telefon 616.
Klæde en gros.

*Vilhelm Staun, Akts.*, Aalborg, Telefon 72, 798. Telegramadresse: Staun.
Klædelager en gros.

*Brdr. Vorbeck* Aarhus, Telefon 480. Klædelager en gros.

## Kobbersmede.

*Peter Andersen & Søn*, Adelgade 8, Odense. Telefon 775. (2 Linier), udf. Dampkøkkenanlæg Hospitalsanlæg, Apotheksanlæg og Apparater for Bryggerier og Spritfabriker.

*Chr. Nielsen*, Horsens, Telefon 100, 821. Telegramadresse: „Metalstøberiet".
Apparater for Bryggerier og Brænderier.

*A. Wilson & Søn*, Klostergade 30, Aarhus. Telefon 30 og 137. Apparater for Spritfabriker, Brænderier og Bryggerier.

## Kolonial en gros.

*Just Abildgaards Eftf.*, Randers, Telefon 16.
Kolonial en gros.

*Carl Berthelsen & Co.*, Mejlgade 7, Aarhus. Telefon 4310.
Kolonial en gros.

*Holger Christensen*, Viborg, Telefoner: 54, 334 og 425. Privat: 405. Statstelefon 14. Telegramadresse: Holger.
Kolonial en gros.

*Jørgen Christensen*, Vejle. Telefon: 173, 174, 138 og 817.
Kolonial en gros.

*Cortsen & Jacobsen*, Havnegade 2, Aarhus, Telefon 215.
Kolonial en gros.

*Faarup & Sønderby*, Esbjerg, Telefon 105, Statstelefon 20.
Kolonial en gros.

*F. V. Hansen Stærmoses Eftf.*, Vestergade 72, Odense, Telefon 196. Kolonial en gros.



*Marthin Hansen & Co.*, Studsgade 33, Aarhus. Telefon 355.
Kolonial en gros,

*Robert Hjorth & Co.*, Studsgade 29, Aarhus. Telefon 214.
Kolonial en gros.

*Th. Jansen & Pors*, Kolding. Telefon 182 og Statstelefon 29.
Kolonial en gros.

*Brødr. Justesen*, Aarhus. Telefon 141 og Statstelefon 32.
Kolonial en gros.

*Kaalund & Henrichsen*, Kolding, Telefon 104. Statstelefon 44. Kolonial en gros.

*Julius Kysters Eftf.*, Sdr. Allé 9, Aarhus. Telefon 3070.
Kolonial en gros.

*Sigfred Lauritzens Sønner*, Randers. Telefon 61.
Kolonial en gros.

*Alfred Neble.* Nykjøbing Falster, Telefon 2.
Kolonial en gros.

*Pagh & Qvist Pedersen*, Esbjerg, Telefoner: 77, 427 & 650. Telegramadresse: „Pagh". Etableret 1889. Kolonial en gros.

*J. W. Palludans Efterfølgere*, Varde. Telefon 15.
Kolonial en gros.

*Brdr. Stærmose*, Nørrehus, Nørregade 86. Odense. Telef. 2520.
Kolonial en gros.

*Andreas Sørensen*, Frederiksgade, Aarhus. Telefon 153.
Kolonial en gros.

*Vald. Tørsleff*, Skolebakken 5, Aarhus. Telefon 1004.
Kolonial en gros.

## Konservesfabriker.

*Aktieselskabet Fyns Konservesfabrik*, Odense. Telefon 1470.
Alle Arter af Konserves.



## Korn & Foderstoffer.

*Cloos & Co.*, Frederikshavn. Telefon 150 og Statstelefon 9.
Korn & Foderstoffer.

*Eriksen & Christensen*, Akts.. Esbjerg. Telefon 12 og Statstelefon 11.
Korn og Foderstoffer.

*Aug. Freuchen & Co. A/S.*, Nakskov, Telefon 6.
Korn og Foderstoffer.

*Fyns Andels Foderstofforretning*, Svendborg. Tlf. 283. Statstlf. 16. Korn og Foderstoffer.

*Hans Larsen*, Aalborg. Telefon 19. 20. Telegramadresse: „Larsens". Statstelefon 5.
Korn og Foderstoffer.

*Wilh. R. Maegaard*, Odense. Telefon: 56, 1356.
Korn og Foderstoffer.

*Elias B. Muus, Akts.*, Kerteminde. Telefon 3 og Statstelefon 1. Telegramadresse: Muus. Grundlagt i 1829. Overgik i 1900 til Aktieselskab, med Aktiekapital: 350,000 Kr. Firmaets Bestyrelse: Konsul Laur. B. Muus, Odense, Formand. Grosserer Ove B. Muus, København. Prokurist Gunnar Muus, Aalborg. Direktører: Rasmus Vilhelm Hansen og Hans Thislund og Ægidius Schriver. Firmaet tegnes af 2 Bestyrelsesmedlemmer. i Forening. Direktørerne har Prokura hver for sig. Forretningen bestaar af følgende Afdelinger: Korn, Foderstoffer, Kunstgødning, Jern, Kul, Trælast, Støbegods, Cement og øvrige Bygningsartikler. Forretningen er i sin Art en af Landets største og ældste.

*A. Nielsen & Co.*, Nykøbing F. Telefon 183. Statstelefon 9.
Korn og Foderstoffer.

*Th. Rasmusens Sønner*, Korsør. Telefon 106. Statstelefon 15.
Korn og Foderstoffer.

*Thomas P. Sass*, Skanderborg. Telefoner: 150, 151 og Statstelefon 10. Telegramadresse: Kornsass. Korn og Foderstoffer.

*Sydjydsk Korn- og Foderstof-Kompagni*, Kolding. Telefon 32 og Statstelefon 5.
Korn og Foderstoffer.

## Kul & Koks.

*Aarhus Kulkompagni*, A/S., Havnegade 6, Aarhus. Telefon 113. Statstelefon 80.
Kul og Koks.

*H. M. Erhardi*, Havnegade 24—26, Aarhus. Telefon 867.
Kul og Koks.

*F. L. Knakkergaard*, Nykjøbing M. Telegramadresse: Knakkergaard. Telefon 16. Statstelefon 10. Kul og Koks.

*J. Lauritzens Kulforretning*, Akts., Esbjerg. Telefon 118.
Kul og Koks.

*M. Lauritzen & Co.*, Frederikshavn. Telefon 64. Statstelefon 15.
Kul og Koks. Bunkerkul.

*Loehrs Kulimport* Akts., Fredericia. Telefon 888. Statstelefon 25. Telegramadresse: Kulloehr.
Kul og Koks.

*Odense Kulkompagni*, Odense. Telefon 710.
Kul og Koks.

*Randers Kulkompagni, Akts.*, Randers. Telefon 6.
Kul og Koks.

*C. L. Schmidts Kulimport. A/S.*, Kolding. Telefon 27. Telegramadresse Losbyschmidt.
Kul og Koks.

*Slagelse Kulkompagni Akts.*, Slagelse. Telefon 125.
Kul og Koks.



*Sydjydsk Kul-Import Akts.*, Kolding. Telefon 828.
Kul og Koks.

*N. K. Strøyberg & Co.*, Algade Aalborg. Telefon 259. Statstelefon 17. Kul og Koks.

## Købmænd.
### (større Købmandsfirmaer)

*Baagøe & Riber*, Svendborg. Telefon Svendborg 9.
Blandet Købmandshandel.

*A. Bies Eftf.*, Hobro, Telefon 41. Blandet Købmandshandel.

*Th. J. Boserup*, Faxe. Telefon Faxe 100.
Blandet Købmandshandel.

*Frederik Bruun*, Vordingborg, Telefon Vordingborg 5.
Blandet Købmandsforretning.

*Oscar Bruun & Co.*, Skanderborg. Telefon 4.
Blandet Købmandshandel.

*P. A. Buchtrup*, Kgl. Hof-Leverandør. Søndergade, Aarhus. Telefon 64.
Kolonial, Material & Delikatesser.

*Aug. Christgaus Eftf.*, N. Lund. Kolding. Telefon 360.
Kolonial og Material.

*H. Chr. Huus*, Nakskov, Telefon Nakskov 13.
Kolonial, Material, Delikatesser.

*P. M. Pallesen*, Fredericia, Telefon 41.
Blandet Købmandshandel.

*N. M. & F. Plum*, Assens, Telefon Assens 50.
Blandet Købmandshandel.

*C. A. Qvade & Co.*, Maribo. Aktieselskab, Telefon 190.
Blandet Købmandsforretning.





*Chr. Richter*, Storehedinge. Telefon: 8, 118, 161 & 218. Telegramadresse: Richter.
Blandet Købmandshandel. Korn & Foderstoffer en gros & detail.

*Julius Tarp*,, Nakskov. Telefon Nakskov 109.
Blandet Købmandsforretning.

*Jacob E. Tommerup*, Nysted, Telefon Nysted 11.
Blandet Købmandshandel.

*Trojel & Hjorth.* Stubbekøbing. Telefon Stubbekøbing 3.
Blandet Købmandsforretning.

*S. Wichmands Eftf.*, Nysted, Telefon Nysted 179.
Blandet Købmandshandel.

## Madrasfabriker.

*Dansk Madras Co., Spiralen*, Akts., Nykøbing F., Telefon 107.
Fabrikation af Madrasser.

## Manufaktur en gros.

*Frølund & Wittrup.* Aktieselskab, Horsens. Telefon 96.
Manufaktur en gros.

*Chr. F. T. Henrichsens Eftf.*, Kolding. Telefon 491.
Manufaktur en gros.

*G. Hjorth & Co.*, Graabrødrehus, Odense. Telefon 186.
Manufaktur en gros.

*Max Mortensen & Co.s Eftf.*, Østre Stationsvej 36, Odense. Telefon 788.
Manufaktur en gros.

*Th. Springborg*, Aalborg, Nytorv 3, Telefon 689.
Manufaktur en gros & en detail.

*Johs. Tarliong Co.*, Aarhus. Store Torv, Telefon 272.
Manufaktur en gros.

## Margarinefabriker.

*Aalborg Margarinefabrik*, B. Thorsen, A/S., Aalborg. Telefon: 2254 og Statstelefon 1.
Margarinefabrik.

*Alfa Margarinefabrik. A/S.*, Vejen. Telefoner: 37. Statstelefon 5.
Margarinefabrik.

*Otto Mønsted A/S.*, Aarhus, Telefon 3032. Statstelefon 8.
Margarinefabrik.

*H. Steensens Margarinefabrik*, A/S., Vejle. Telefon 996. Statsfoner: 3 og 15. Postgiro 6576.
Margarinefabrik.

## Maskinfabriker.

*Alliance A/S.*, Slagelse. Telef. 19 og 819. Telegramadr.: Alliance.
Mejerimaskiner.

*De Danske Mejeriers Maskinfabrik*, Kolding. Telefon 136 og 448. Telegramadr.: Mejerifabrik.
Mejerimaskiner og komplette Mejerianlæg.

*Korsør Jernstøberi & Maskinfabrik*, Korsør. Telefon 202.
Maskinfabrik.

*Maglekilde Maskinfabrik & Jernstøberi*, Roskilde. Grundlagt 1867. Telefon 41. Telegramadr.: Dairyarticles.

*A. C. Rasmussen & Co.*, Akts., Stubbekøbing. Telefon 56.
Fabrikation af Landbrugsmaskiner.

*Thomas Th. Sabroe & Co.*, Aktieselskab, Aarhus. Telefon 370 og 371. Telegramadr.: Sabroe.
Maskinfabrik.

## Mel en gros.

*Hans Broge & Co.*, Aarhus, Mindegade 8. Telefon 3077. Telegramadresse: Broge. Grundlagt 1847.
Mel en gros.

*Valdemar Gædecken & Co.*, Odense. Vestergade 89. Telefon 189, 1789. Telegramadr.: Gædecken.
Mel, Korn, Cement en gros.

*A. Chr. Østergaard & Søn*, Aarhus. Telefon 339.
Mel en gros.

## Mineralvandsfabriker.

*Sct. Nikolauskildes Brønd-anstalt*, Aarhus. Telefon 390.
Mineralvandsfabrik.

## Møbelfabriker.

*A. L. Johansen & Søn*, Kolding. Telefon 80.
Møbelfabrik.

*J. C. Jørgensens Møbelfabriker.* Kochsgade, Odense. Telefon 3730.
Fabrikation af Møbler.

*Trævarefabriken Thor, A/S.* Sønderbrogade, Horsens. Telefon 130, 592. Telegramadr.: Thor.
Møbel- og Trævarefabrik.

## Møllestensfabriker.

*Dansk Kunst Møllestensfabrik*, Kolding. Telefon 504.
Møllerimaskiner og Møllestene.

## Orgelbyggere.

*Joh. P. Andresen*, Ringkøbing. Telefon 20.
Orgler.

*Orgelfabriken Aarhus*, Poulsgade 40 A. Aarhus. Telefon 1629.
Orgler. Højeste Udmærk. 1909.

## Ost en gros.

*Henriksens forenede Osteforretninger*, Odense. Telefon 294.
Ost en gros.



## Papir en gros.

*C. J. Christensens Papirhandel*, en gros, Aktieselskab, Esbjerg. Telefon 127.
Papir en gros.

*Marius Madsens Eftfl.*, Vestergade 43, Odense. Telefon 98.
Papir en gros.

*C. Schønemann*, Nyborg. Telefon 55.
Papir en gros.

*C. C. Winthers Eftfl.*, Aarhus. Telefon 180.
Papir en gros.

## Savværker.

*G. Jenssen Tusch*, Alderslyst-Silkeborg. Telefon 338.
Alle Slags Savværksprodukter.

*Tømrermestrenes Damp-, Sav- og Høvleværk*, Akts., Aarhus. Telefon 646.
Savværk, Savværksartikler.

## Skibsmæglere.

*A. E. Boye & Co.*, Marstal. Telefon 56. Statstelefon 1.
Skibsmæglere.

*C. Breinholt*, Esbjerg. Tlf. 57. Statstelefon 8.
Skibsmægler.

*J. E. Damkier Petersen*, Kolding. Telefon 89. Statstelefon 21.
Skibsmægler.

*Friis & Frederiksen*, Nørrebro 91, Odense. Telefon 30. Statstelefon 30.
Skibsmæglere.

*Carl v. d. Hude*, Havnegade 24—26. Aarhus. Telefon 81. Statstelefon 3.
Skibsmægler.

*C. V. Petersen*, Havnen, Svendborg. Telefon 149. Statstelefon 10. Telegramadr.: Emanuel.
Skibsmægler & Skibsbefragtning.

*Rechnitzer, Thomsen & Co.*, Nyhavnsgade 9. Aalborg. Telefon 4120. Statstelefon 16.
Skibsmæglere.

## Skibsværfter.

*A/S. Helsingørs Jernskibs & Maskinbyggeri*, Telefon 40 og 91. Telegramadresse: Skibsværftet. Grundlagt 1882 af M. C. Holm. og Vilhelm Dyhr. Senere Direktør. S. C. W. Bindesbøl og J. J. Lundgaard. Nuværende Direktør Hr. Ingeniør Chr. Andersen.
Aktiekapital 2.100.000 Kroner. Værftet beskæftiger 12-1300 Mand.
Nybygninger og Reparationer af Jernskibe.

*Marstals Staalskibs-Byggeri*, Marstal. Telefon 125.
Nybygning af Staalskibe.

*Nakskov Skibsværft*, Akts. Nakskov. Telefoner: 801, 802, 803, 804. Statstelefon 3. Telegramadresse: Skibsværft.
Jern- & Træskibsværft, Ophalingsbedding, Flydedok.

*Odense Staalskibsbyggeri*, ved A. P. Møller, Odense. Telf. 1859. Statstelefon 52.
Nybygninger af Staalskibe.

*Svendborg Skibsværft & Maskinbyggeri*, Akts., Svendborg. Telefon 76, 269. Statstelefon 21.
Bygning af Staalskibe og Hjælpemaskiner til Skibe.

## Skotøjsfabriker.

*Fyns Skotøjsfabrik*, Akts., Ruggaardsvej, Odense. Telefon 970.
Skotøjsfabrikation.

*Jydske Skotøjsfabriker*, A/S., Grønnegade 89. Aarhus. Tlf. 4211.
Skotøjsfabrikation.

*Brdr. Schollert, Akts.*, Fredericia. Telefon 589.
Skotøjsfabrikation.



## Slagterier.

*Andels Svineslagteriet i Kolding*. Telefon 149, 496. Statstelf. 22. Telegramadresse: Slagteriet. Postgiro 7325.
Pølsefabrikation, Fedtsmelteri og Svineslagteri.

*Esbjerg Svineslagteri*, A/S Esbjerg, Telef. 153. Statstelefon 10.
Svineslagteri.

*Hjørring Amts Andels Svineslagteri*. Telefon 87, 182. Statstelefon 8. Telegramadr.: Catarina.
Svineslagteri.

*Holbæk Amts Andels Svineslagteri*. Holbæk. Telefon 9. Telegramadresse: Albion.
Svineslagteri.

*Horsens Andels Svineslagteri*. Horsens. Telefon 104, 971. Statstelefon 7, Telegram-Adr.: Hamlet.
Svineslagteri.

*Odense offentlige Slagtehuse & Exportslagteri*, Odense. Tlf. 500. Statstelefon 39.
Svineslagteri & Kreaturslagteri.

*Silkeborg Andels Svineslagteri*, Silkeborg. Telefon 287. Statstelefon 15. Telegramadr.: Andelen.
Export af Bacon, Fedt. Pølsefabrik og Svineslagteri.

*Svendborg Andels Svineslagteri*, Svendborg. Telefon 78. Telegramadresse: Slagteriet.
Svineslagteri og Pølsefabrik.

*Vejle & Omegns Andels Svineslagteri*, Vejle. Telef. 75. Statstelefon 16.
Pølsefabrik, Fedtsmelteri og Svineslagteri.

## Sten- & Billedhuggere.

*Aalborg Sten- & Billedhuggeri*, Aalborg. Telefon 1371.
Sten- og Billedhugger.





*Chr. Christensen*, Sten- og Billedhugger-Etablissement, Aarhus, Frederiksg. 26—30. Telefon 720.
Sten- og Billedhugger.

*Brødrene Glem*, Jernbanegade, 66, Roskilde. Telefon 350.
Sten- og Billedhuggere.

*Forenede Granitbrud og Stenhuggerier*, A/S. ved Rønne, Telefon 110. Stenhuggeri.

*Viggo W. Larsen*, Skibhusvej 1, Odense. Telefon 2383.
Sten- og Billedhugger.

*Lauritz Laursen*, Kattesund 6-8, Horsens. Telefon 415.
Sten- og Billedhugger.

## Stolefabriker.

*Grejsdalens Stole- og Møbelfabrik*, A/S., Vejle. Telefon 194.
Stolefabrik.

*Fredericia Stolefabrik*, Aktieselskab, Fredericia. Telefon 258.
Stolefabrik.

*Maskinsnedkeriet Stevns*, I/S. Storehedinge. Telefon 303.
Stolefabrik.

*Sorø Stole- & Listefabrik*, Sorø. Telefon 141. Stolefabrik.

## Sæbefabriker.

*C. J. Aggerbeck*, Horsens, Smedegade 29—31. Telefoner: 27 og 93. Statstelefon 29. Telegramadr.: Aggerbeck.
Parfumeri og Sæbefabrik.

*N. N. Blumensaadts Fabriker*, A/S., Nedergade 25, Odense. Telefon 60. Sæbefabrik.

*Kaalunds Sæbefabriker*, Kolding. Telefoner: 25 og 656. Statstelefon 11. Sæbefabrik.

*Axel Rafn*, Aalborg. Telefoner: 422, 2526. Sæbefabrik.

## Sækkekompagnier.

*Fyns Sækkekompagni*, A/S., Ruggaardsvej 23, Odense. Telefon 752. Statstelefon 46. Telegramadresse: Sækkekompagniet.
Sække, Dækner og Pressenninger.

## Sølvvarefabriker.

*Carl M. Cohrs Sølvvarefabriker*, Aktieselskab, Fredericia. Telefoner: 83, 612. Statstelefon 17. Telegramadresse: Sølvcohr.

*Danske Guldsmedes Sølvvarefabrik*, Aktieselskab, Slagelse. Telefon 269. Sølvvarefabrik.

## Tekstilfabriker.

*Bloch & Andresen*, Nordisk Tekstilfabrik, A/S., Fredericia. Telefon 56. Statstelefon 2.
Tekstilfabrik.

*De forenede Tekstilfabriker i Aalborg, A/S.* Telefon 2317. Statstelefon 46.
Tekstilfabrik.

*Mogensen & Dessaus Væverier*, Aktieselskab, Odense. Telefon 69.
Tekstilfabrik.

*Svendborg Textilfabrik*, Svendborg. Telefoner: 52 og 596.
Tekstilfabrik.

*Tekstilfabriken Silkeborg*, A/S., Telefon 52. Statstelefon 12.
Tekstilfabrik.

*Vejle Tekstilfabrik*, Vejle. Telefon 64. Tekstilfabrik.

## Trikotagefabriker.

*A/S. De forenede jyske Farverier og Trikotagefabriker*, Aarhus. Telefon 388. Telegramadr.: Tricot. Trikotagefabrik.

*J. Chr. Møller & Co.*, Sct. Poulsgade 25, Aarhus. Telefoner: 183, 3083, 3084.
Trikotagefabrik.

*Chr. Nielsen & Co.*, Trikotagefabrik, Odense. Telefoner: 387 og 2387. Telegramadresse: Nielco.

## Trælast- & Tømmerhandlere.

*Aalborg Trælasthandel A/S.*, Nyhavnsgade 14, Aalborg. Telefon 2063. Statstelefon 39.
Trælast og Tømmerhandel.

*Aarhus Tømmerhandel.* Studsgade 70. Aarhus. Telefon 8.
Trælast og Tømmerhandel.

*Brdr. Bendtzen A/S.*, Aalborg. Telefon 30. Statstelefon 13.
Trælast og Tømmerhandel.

*L. Bøtker*, Tømmerhandel, A/S., Esbjerg. Telegramadresse: Træbøtker. Telefon 162.
Trælast og Tømmerhandel.

*Horsens Trælasthandel Akts.*, Telefon 103. Statstelefon 15. Trælast og Tømmerhandel.

*Nakskov Tømmerhandel.* Aktieselskab, Nakskov. Telefon Nakskov 261.
Trælast og Tømmer.

*Randers Aktie-Tømmerhandel.* Randers, Telefon 45 og 927. Statstelefon 12. Telegramadresse: Aktietræhandel.
Trælast og Tømmerhandelen.

*Silkeborg Tømmerhandel* Akts. Silkeborg. Telefon 59.
Trælast og Tømmerhandel.

*Stjernholms Trælasthandel*, A/S., Horsens. Telefon 35.
Trælast- og Tømmerhandel.

*Sydjydsk Trælasthandel*, A/S., Kolding. Telefon 47 og Statstelefon 20.
Trælast- og Tømmerhandel.





*C. Stürup & Co.s Eftf.*, Akts., Helsingør. Telefon 49.
Trælast og Tømmer.

*Svendborg Trælasthandel*, A/S. Svendborg. Telefon 13.
Trælast og Tømmer.

## Ure en gros.

*J. C. Filtenborg*, Aktieselskab, Aarhus. Telefoner: 206 og 2064. Ure en gros.

## Vinhandlere en gros og en detail.

*S. Brauns Eftf.*, Aalborg. Telefon 82. Vin en gros og Import.

*And. P. Dahl*, Vejle. Telefon 149. Salg af Vin en gros.

*Jens Dynesens Eftf.*, Chr. Riis, Aarhus. Telefon 72.
Vin-Import og en gros Salg.

*E. Eyde & Co.*, Horsens. Telefon 58.
Vin en gros og Vinimport.

*C. Gerlach & Søn*, Fredericia. Telefon 1.
Vin en gros og Vinimport.

*Hansen & Co.*, Svendborg, Telefon 38. Telegramadresse: Vinhansen. Vin en gros en detail.

*Niels Jensen & Co.*, Odense. Telefon 49.
Vin & Spirituosa.

*M. Simoni*, ved Stranden 7, Aalborg. Telefon 45.
Vin Import og Vin en gros.

*Anthon Thorup & Søn*, Fredensgade 26. Aarhus. Telef. 377.
Vin en gros og Vinimport.

## Vognfabriker.

*Vognfabriken Scandia*, Randers, Telefon 253. Statstelefon 4. Fabrikation af Jernbanevogne.

## Æg en gros.

*Odense Ægforretning*, Odense, Telefoner 326 og 4469, Statstelefon 3, Telegramadresse: „Egge". Æg en gros.

*N. Hedegaard*, Esbjerg, Telefon 2, Telegramadresse: Hedegaard. Æg en gros.



## Æskefabriker.

*Hagen & Sivertsens Æskefabrik A/S.*, Odense, Telefon 63. Æskefabrik og Stentrykkeri.

*C. A. Mortensen & Co.*, Odense. Telefon 558. Specialitet: Æsker for Apoteker, Materialister og Guldsmede.

*Bundgaard-Andersen, Vejle Papvarefabrik*, Vejle. Telefon 232. Specialitet: Manillamærker, Papsold til Optælling af Æg.

*Vejle Konfektionsæske- & Papvarefabrik*, ved Grauslund & Frederiksen, Vejle. Telefon 383. Konfektions-, Bluse- og Skotøjsæsker.