Danskernes Historie Online
Danske Slægtsforskeres Bibliotek

Dette værk er downloadet fra Danskernes Historie Online

Danskernes Historie Online er Danmarks største digitaliserings-projekt af litteratur inden for emner som personalhistorie, lokalhistorie og slægtsforskning. Biblioteket hører under den almennyttige forening Danske Slægtsforskere. Vi bevarer vores fælles kulturarv, digitaliserer den og stiller den til rådighed for alle interesserede.

Støt vores arbejde – Bliv sponsor

Som sponsor i biblioteket opnår du en række fordele. Læs mere om fordele og sponsorat her: https://slaegtsbibliotek.dk/sponsorat

Ophavsret

Biblioteket indeholder værker både med og uden ophavsret. For værker, som er omfattet af ophavsret, må PDF-filen kun benyttes til personligt brug.

Links

Slægtsforskernes Bibliotek: https://slaegtsbibliotek.dk
Danske Slægtsforskere: https://slaegt.dk

Gert Ravn

Nielsen & Kaastrup
i Salling gennem 400 år

Bind 1
Anetavlen



Gert Ravn

Nielsen & Kaastrup
i Salling gennem 400 år

Bind 1
Anetavlen



LOKALHISTORISK VÆRKSTED®

LOKALHISTORISK VÆRKSTED®

v/ Gert Ravn,
Thorsvej 12, Aal.
DK-6840 Oksbøl.
Tlf. 75.27.19.15

gert-ravn@mail.dk
www.vardesyssel.dk

Titelbladets logo er en kopi af
Salling Nørre Herreds segl fra 1610

Udgivet Aal 2003

ISBN 87-87797-67-4 ©

Indholdsfortegnelse

Forord ..... side 4
Indledning ..... side 4
Forældre ..... side 5
Bedsteforældre ..... side 9
Oldeforældre ..... side 18
Tipoldeforældre ..... side 30
2 x tipoldeforældre ..... side 38
3 x tipoldeforældre ..... side 49
4 x tipoldeforældre ..... side 55
5 x tipoldeforældre ..... side 65
6 x tipoldeforældre ..... side 77
7 x tipoldeforældre ..... side 86
8 x tipoldeforældre ..... side 90
Efterskrift ..... side 91

Forord

Nu er det over tredive år siden, at jeg havde min første entré i slægten Nielsen fra Grynderup i Salling. – Og lige fra den første gang jeg mødte dette smukke agtværdige ægtepar, Marie og Niels Nielsen, har denne prægtige slægts historie optaget mig meget.

Det familiære sammenhold har altid været stort og nærværende. – Stolt berettede Marie om familiens mange gøremål og om nye oldebørns ankomst og daglige bedrifter. – Landbrugets udvikling og vilkår havde Niels' store bevågenhed og interesse, ligesom samfundets almene politiske udvikling også optog Niels i dagligdagen.

Altid var familien i centrum, hvilket også afspejledes gennem de store familie- og slægtsfester, som Marie og Niels gennem årene var værter for. – Uforglemmelige oplevelser for os alle!

Siden vi har mistet Niels og Marie, familiens overhoveder, - har trangen til, at fastholde nogle af de mange minder på skrift, taget form gennem udgivelsen af dette bind med deres anetavle gennem 400 år.

Indledning

Beskrivelsen af slægterne Kaastrup og Nielsen kunne med yderlig nogle års forskning og investeringer øges i både indhold og sideantal!

Men for ikke udskyde udgivelsen yderlig, har jeg besluttet, at samlingen nu skal afsluttes og mangfoldiggøres, mens flest mulige af slægtens ældste generation kan have glæde af beretningen.

Oplysningerne i bogen er gennem årene hentet ved mange besøg på Landsarkivet for Nørrejylland i Viborg. - Samtidig har jeg med tak modtaget stor hjælp til bogen fra Hanne Fredholm i Grynderup, Karen Kaastrup i Rude og Niels Bjøreng i Nørresundby.

Bogens layout med billeder og diverse illustrationer er blevet til med stor hjælp fra min datter Marie Ravn Nørgaard i Oksbøl.

Foran hver ane er en () med et tal i. - Ved en fordobling af tallet i () finder man altid faderen og det efterfølgende tal angiver moderen! – Anetavlen er opstillet generationsvis, hvilket fremgår af side 3 her!

Forældre

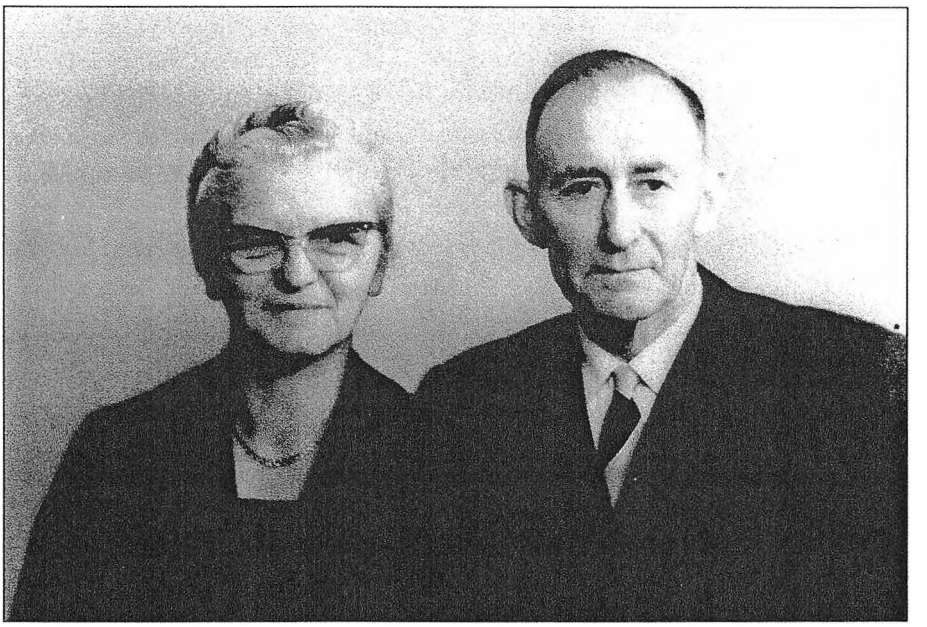

Marie Kaastrup og Niels Nielsen i Grynderup 1965.

(2) Niels Nielsen
Han er født i "Dalstrup" i Harre sogn den 18.11.1897, og blev døbt i Harre Kirke den 2.1.1898, hvor fadderne ved dåben var: Moderen bar Barnet, Maler Niels Nielsens Hustrue Johanne Marie Sørensen i Harre, Gaardmand Niels Christian Nielsen i Dalstrup, Ungkarl Mehlsen, Peter Sørensen i Vejlby (senere mejeribestyrer i Hunderup ved Bramminge), Ungkarl Laust Peder Nielsen i Harre (senere malermester i Balling). – Han blev også konfirmeret i Harre Kirke. Død som aftægtsmand i Grynderup den 12.4.1994, og begravedes på Sæby Kirkegaard.

Gift i Hjerk Kirke den 26.4.1927 med pigen:

(3) Marie Kaastrup

Hun er født i gården "Christinebjerg" den 30.1.1905, og blev døbt i Hjerk Kirke. Marie døde i Grynderup den 16.3.1992 og blev begravet på Sæby Kirkegaard den 21. marts. – Deres 7 børn er alle født i Grynderup, og er i aldersordenen: **I.** Aage født 26.6.1928. **II.** Gerda født 4.10.1931. **III.** Hanne født 12.11.1932. **IV.** Karen født 9.5.1935. **V.** Asta født 3.8.1937. **VI.** Ingrid født 6.10.1938. **VII.** Else Marie født 27.4.1943. – Disse 7 børn med deres efterslægt udgør, hver for sig et selvstændigt kapitel i bind-II af denne Slægtsbog, som udgives senere!

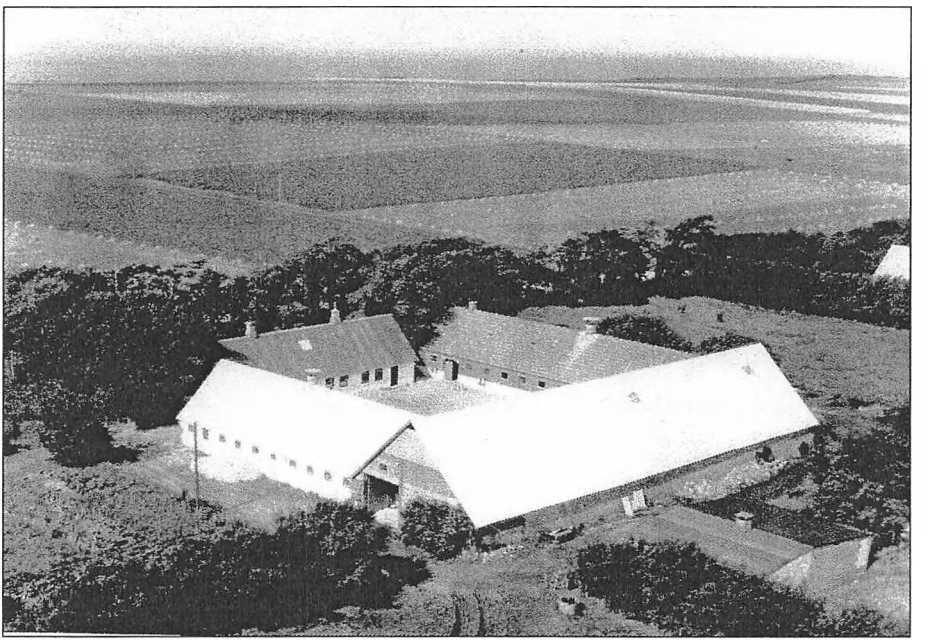

Marie og Niels Nielsens gård i Grynderup 1960.

Minder fra "Grynderup Møllegaard"

I en bog om gårdene i Viborg Amt fra 1946 fortæller Far, at gårdens oprindelige navn er "Grynderup Møllegaard" og ligger i Sæby Sogn i Harre Herred. Gården har matrikelnummer 3a og har eksisteret som selvstændig ejendom fra før udfærdigelsen af den første

ejendomsmatrikel i 1661. Stuehuset er opført i 1865, laden i 1895, hestestalden i 1915 og kostalden i 1927; hvor gårdens jordtilliggende var på 77 tønder land. Besætningen bestod da af: 6 heste, 22 køer, 28 stykker ungkvæg samt grise og høns.

Engang i 30'erne købte Far nogle grise på markedet til 60 kr. stykket. Få dage senere købte han 20 mere til 40 kr. stykket. Og da de senere efter opfedning skulle sælges til slagtning var prisen kun 35 kr. stykket. Det var en sølle forretning; - ja sådan berettede far bl.a. om landbrugskrisens svære år, som de belært af tidligere landbrugskriser også overvandt denne gang.

Far og Mor købte gården i Grynderup i 1927 for 58.000 kr., hvilket knapt nok svarer til deres pension her i 1987. – Gården var på 82 tønder land, hvoraf en betydelig del af jorden aldrig havde været dyrket. Besætningen var på 9 køer, 11 kalve, 3 heste og 3 grisesøer.

I 1920-30'erne havde Far og Mor et folkehold på 2 karle og 1 pige. Forholdet mellem priserne på landmandens produkter og aflønningen af karle og piger var også et andet end i dag. – Således fik karlen 600 kr. i løn om året, mens en daglejer 3½ kr. om dagen. – Senere under landbrugskrisen i 30'erne kunne Far få en daglejer til, at arbejde en hel arbejdsdag for 1 kr.

Til sammenligning kostede et stort slagtesvin 100 kr. og en liter mælk til mejeriet 10 øre. Gennem årene har gården også flere gange været ramt af kvægsygdomme. Blandt andet tuberkulose og to gange mund- og klovsyge. – Den gang slog man ikke dyre ned, når de fik mund- og klovsyge. Men gårdens folk kom i karantæne, og måtte så ikke komme sammen med nogen. En overgang havde sygdommen ramt halvdelen af Grynderups gårde, og delte i den tid landsbyens befolkning i to dele fortalte Mor og Far.

Samfærdslen i dagligdagen, til kirken og til de familiære sammenkomster mens vi var små, foregik oftest med hestevogn eller til fods af de grusbelagte sogne- og landeveje, som først senere blev asfalterede, og med den ændring forsvandt charmen ved hestevogns turen til f.eks. Bedstefar og Bedstemor i Harre, som vi alle satte stor pris på, før bilen afløste hestevognen til søndagsturen.

Senere når vi alle skulle "i byen" blev vi ofte hentet af lillebilvognmanden fra Durup, der kørte for os, og således kom vi kørende under den tyske besættelse til Bedstefar og Bedstemors guldbryllup i Hjerk i 1944, hvor både benzin og bildæk var

rationerede, og der var indført begrænsninger i folks rejsemuligheder og i perioder også forbud mod, at køre udenbys om aftenen.

Krigen var ellers ikke noget vi i dagligdagen, som børn lagde mærke til ude på landet. De voksne diskuterede dog dagligt krigens gang i sikker fortrolighed uden, at inddrage os børn i de mange skræmmende begivenheder, som fortaltes fra person til person uden om de af Værnemagten censurerede aviser og radionyheder. Dog husker vi alle den spændte stemning, som herskede engang vi var på vej hjem fra en søndagskøretur til Bedstefar og Bedstemor i Harre, hvor vi i skumringen passerede et sted, hvor tyskerne havde anlagt nye skyttegrave, og var ved at nedlægge nye telefonledninger langs landevejen efter, at disse natten forinden var blevet saboteret af danske modstandsfolk. - Tyskerne mistænkte da alle forbipasserende for meddelagtighed eller som mulige efterretningsagenter, hvilket stressede Far, som da gav udtryk for sin angst for familiens sikkerhed, og sin vrede og antisympati med Værnemagtens mange begrænsninger og ødelæggelser, hvilket afstedkom en meget dyster stemning under hele turen til Nautrup Bakke, hvor vi igen følte os lettede og i sikkerhed for de tyske soldater.

Befrielsen fra den tyske besættelse i maj 1945 blev også festligholdt i Grynderup. Alle som havde et Dannebrogsflag hejste det og de voksne samledes til fælles spisning. – Avis- og radiocensuren blev ophævet efter de fem onde års mange begrænsninger og fortielser af faktiske hændelser. Mens rationeringerne på en række fødevarer, forbrugsartikler, reservedele og maskiner blev opretholdt i endnu nogle år.

Siden oplevede Far og Mor den utrolige udvikling af landbruget. Således var de blandt de første i Grynderup til, at få installeret elektricitet fra elværket i Durup. – Lige efter Krigen i slutningen af 40'erne købte Far sammen med nogle naboer deres første traktor. Stråtaget på gårdens stuehus blev udskiftet med fast tag, mens nogle mindre uhensigtsmæssigt beliggende markarealer blev bortsolgt, og i 1961 flyttede Far og Mor fra gården over vejen til deres nybyggede aftægtshus i Grynderup, hvor de nu har boet lige siden Niels og jeg købte gården af dem den 1. maj 196.

Den øgede mekanisering og udvidelsen af gårdens besætning bevirkede, at avlsbygningerne gradvis måtte tilpasses moderne

driftsformer og udbygges i takt hermed, ligesom gårdens stuehus i 1975 blev moderniseret.

I 1977 blev gårdene Grynderupvej 42 og 44 sammenlagt i et I/S, og barnebarnet Svend Fredholm, født 1955, er blevet tredje generation i gårdens fortsatte udvikling og drift, mens gårdens fjerde generation her i 1987 er blevet fem og seks år gamle. – Gården rummer nu stalde til over 300 kreaturer, hvoraf omkring halvdelen er malkekøer, som både fodres og malkes af computerstyrede robotter.

Kilder:
Bogen "Viborg Amt" af bl.a. E. Andersen og H.C. Flintholm. Udgivet af Dana i Odense 1946; se da side 153 med et ungdomsbillede af Far. - Datteren Hanne Fredholm i Grynderup (97.59.22.20) til "Skive Folkeblad", lørdag den 21.3.1987, i anledning af diamantbrylluppet den 26.april. – Indflettet i teksten er et par oplevelser fra krigen af lillesøsteren Karen Kaastrup, Næstved Landevej 582. 4243 Rude. – Gårdens nuværende ejer Svend Fredholm har telefon nr.: 97.59.27.60; og ses udførlig omtalt på side 18-19 i bogen "Danske Gårde i Tekst og Billeder – Viborg Amt", bind-2. Samlet og udgivet af Forlaget Danske Landbrug 1989 (afskrift herfra er tilføjet ovennævnte beretning).

Bedsteforældre

(4) Niels Christian Nielsen

Han var født i "Kirkeby" i Harre sogn den 7.8.1869 og døbtes i Harre kirke den 29.8, hvor fadderne var: Pigen Kirsten Marie Sørensen af Resen Sogn. Pigen Elisabeth Jensen, Ungkarl Lars Sørensen begge af Skive. Gaardmændene Laust Pedersen og Christen Toft af Harre. – Kort efter konfirmationen i Hjerk Kirke den 20.4.1884, kom han i malerlære, og blev malersvend omkring 1890 (se eksamensfotoet herunder af de nye malersvende), hvorefter han var på Thestrup Højskole, inden han drog ud som "naver" (rejsende håndværkssvend) i et par år. – Ved vielsen var han "Ungkarl og Maler i Harre, 25 Aar". Senere købte han en gård i Dalstrup i Harre sogn, som han drev i en længere årrække, indtil han gik på aftægt og døde i Harre den 11.6.1949, hvor han begravedes i familiegravstedet på Harre Kirkegaard.



Fra Niels Christian Nielsens malersvendseksamen,
hvor han ses i bagerste række, som nummer tre fra højre.

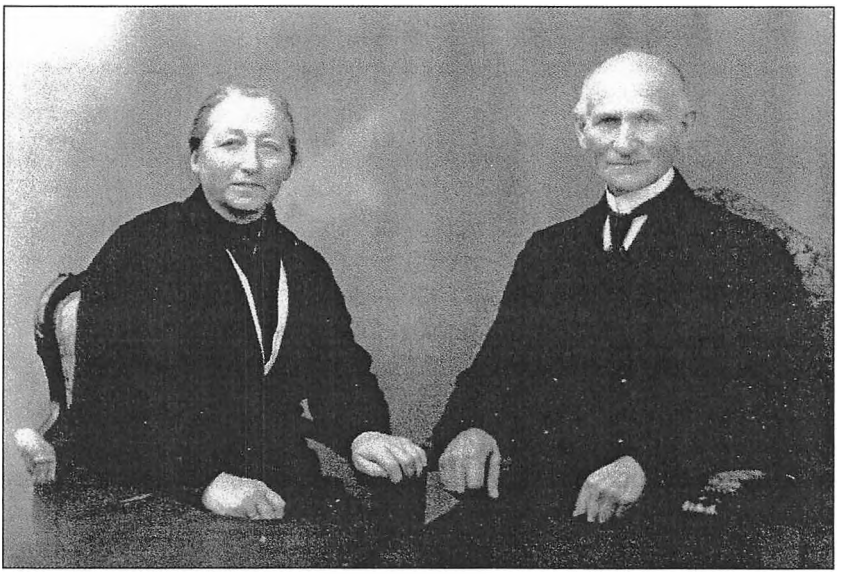

Fra guldbrylluppet 1944 af Karen Sørensen og Niels Chr. Nielsen.



Fra venstre ses: Kirstine, Niels, Mathilde, Johanne, Axel, Søren og Ejler på skødet. - Fotograferet ca. 1908.

Gift i Harre Kirke den 15.11.1894 med pigen:

(5) Karen Sørensen

Hun var født i "Dalstrup" i Harre sogn den 19.3.1868, og blev døbt i Harre Kirke den 9.4, hvor hendes fadder var: Pigen Elisabeth Simonsen, Pigen Martha Andersen, Gaardmand Christen Sørensen, Ungkarl Hans Christian Nielsen og Arent Landhjælp, alle af Dalstrup By. - Hun blev konfirmeret i Hjerk Kirke 1882. Og var ved vielsen "Pige i Dalstrup, 26 Aar"; deres forlovere var: Niels Nielsen Husmand i Harre og Axel Sørensen Gaardmand i Dalstrup. - Hun døde som aftægtskone i Harre den 30.11.1950, og blev begravet på Harre Kirkegaard; hvor deres fælles gravsten endnu var bevaret i sommeren 1990, hvor vi besøgte dette.

Deres 7 børn er: Kirstine Nielsen født 4.9.1895. Niels Nielsen født 18.11.1897. Aksel Nielsen født 5.12.1899. Johanne Marie Nielsen født 28.4.1901. Søren Nielsen født 18.3.1903 (smedemester i Lihme i 50 år, – læs herom i "Skive Folkeblad" den 24.6.1978, side 16). Ejler Nielsen født 7.7.1905. Mathilde Nielsen født 15.10.1907.

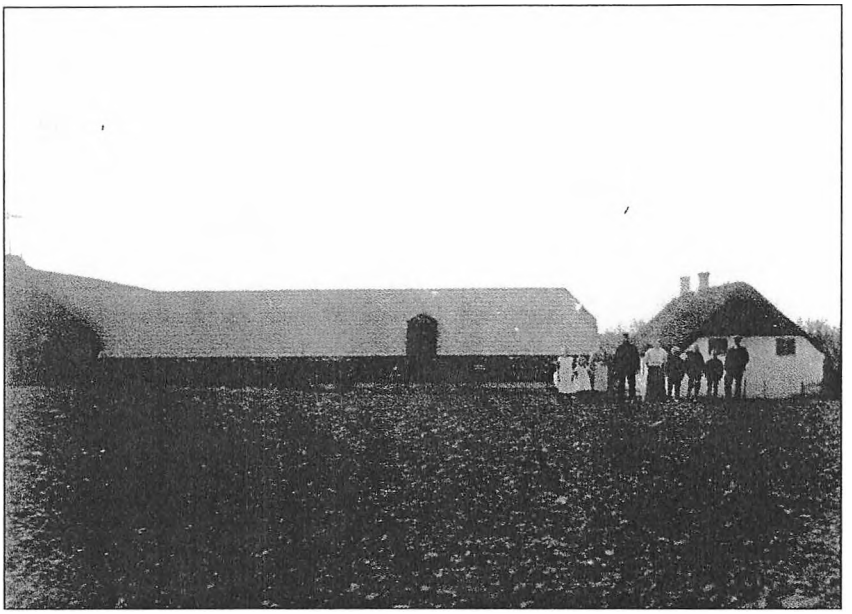

Niels Christian Nielsen og Karen Sørensen med deres børn foran gården i Dalstrup, Harre Sogn. - Fotograferet ca. 1910.

(6) Michel Nielsen Kaastrup

Han var født i Hjerk den 6.2.1874 og blev døbt i Hjerk Kirke den 3.4 med følgende faddere: Gaardmand Jeppe Kaastrups Hustru og Gaardmand Jens Søndergaards Hustru bar barnet. Aftægtsmand Michel Nielsen Kaastrup. Aftægtsmand Michel Christensen. Gaardmand Niels Nielsen Skjeldgaard, alle af Hjerk.. – Han fik efter faderens ansøgning, i 1905 Kongelig Allernaadigst Bevilling på, at måtte benytte navnet "Kaastrup" som fremtidigt slægtsnavn. – Og ved vielsen i 1904 underskrev han sig i kirkebogen, som "Ungkarl og Gaardejer i Hjerk, 30 Aar Gammel". - Han døde på aftægt hos datteren Marie i Grynderup den 8.12.1960, og blev begravet på Hjerk Kirkegaard. – Mikkel, som han kaldtes til daglig; var en driftig landmand, som gennem dygtighed og sparsommelighed klarede 1930'ernes landbrugskrise uden, at gældsætte gården "Christinebjerg" udover den ved genopførelsen i 1912 nødvendige belåning.

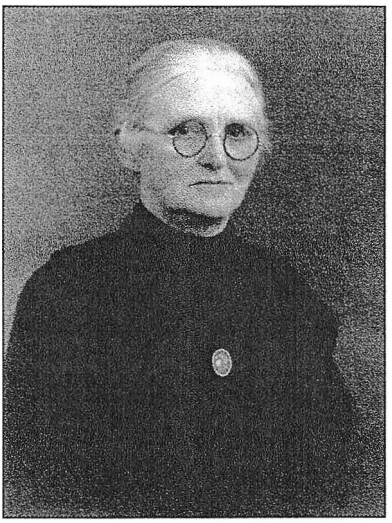
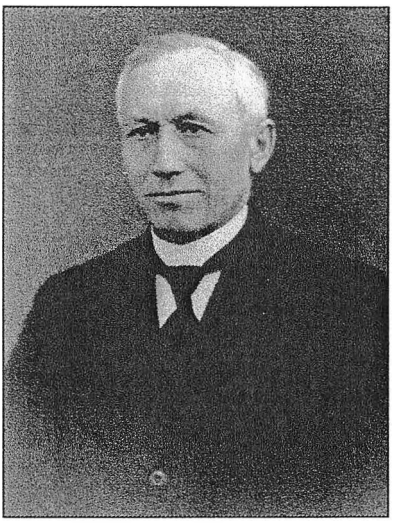

Hanne Andersen og Michel Nielsen Kaastrup i Christinebjerg i Hjerk Sogn. – Fotograferet ca. 1940.

Gift i Hjerk Kirke den 8.3.1904 med pigen:

(7) Hanne Andersen
Hun var født i "Nygaard" i Nissum den 6.11.1874, hjemmedøbt den 11.11 og døbt i Aasted Kirke den 29.11 (pag. 43b-44a) med følgende faddere: Gaardkone Dorthe Madsdatter i Nissum, Pige Ane Nielsen i Tøndering, Enkemand Anders Pedersen i Nissum, Gaardmand Peder Christen Hansen i Nøreng og Husmand Jens Sørensen i Nøreng. Hun blev jævnfør hendes Skudsmaalsbog konfirmeret i Lyby Kirke den 30.9.1888. – Ved vielsen var hun Pige og 29 Aar. Forlovere var: Niels Chr. Michelsen, Gaardmand i Hjerk og Jens Jeppesen, Gaardmand i Hjerk. - Hun døde i Durup den 25.7.1949, og blev begravet på Hjerk Kirkegaard. – Hendes Skudsmaalsbog er bevaret og gengives i kopi herunder. - Hanne boede efter vielsen med Michel de første år på en landbrugsejendom i Hjerk, hvor de tre ældste børn blev født. Omkring 1908 købte de for fælles opsparede penge "Gjebjerggaard" i Tøndering. Således havde Hanne bl.a. arvet et pengebeløb efter nogle ældre mennesker, som hun havde passet som ung pige før vielsen. – I Tøndering blev endnu to børn født, inden familien i 1912 flyttede til Michels fødegård "Christinebjerg" i Hjerk, som de overtog efter den var genopbygget efter en brand.

Skudsmaalsbog

for

Johanne Andersen

Pris: 20 Øre indbunden.

Godkjendt i Henhold til Justitsministeriets Cirkulære af 27de Januar 1889.

Kjøbenhavn.
Forlagt af J. H. Schultz.
Fades hos Th. Lind, Gratbrødrevej 11.

Uddrag

af

Lovbestemmelserne om Skudsmaalsboger.

§ 1.

Ethvert Tyende bør være forsynet med Skudsmaalsbog. Forinden en saadan Bog maa bruges, forsynes den i Kjøbenhavn og de øvrige Kjøbstæder med Politiøvrighedens, men paa Landet med Sognepræstens Segl, der sættes paa den Lidse, der er bragen igjennem Bogen. Den, der ikke allerede ved Udgangen fra Skolen er forsynet med Skudsmaalsbog, men ellers skal anskaffe en saadan, bør, forinden Bogen forsynes med Segl og Titel, forevise de fornævnte Embedsmænd Døbeattest og andre Beviser, hvorefter det Fornødne indføres i Bogen.

§ 2.

Naar en Skudsmaalsbog er fuldskrevet og en ny derefter anskaffes, bør den ældre fremdeles tilligemed den nye bevares af Tyendet.

§ 3.

Forkommer en Skudsmaalsbog, skal Tyendet under Bøder af indtil 10 Kroner ufortøvet anmelde

det for Politiet, som derpaa har at undersøge, hvorledes Bogen er forkommen. Er dette skeet forsætligen af Tyendet, bør det bøde fra 10 til 40 Kroner. Derhos bør Tyendet anskaffe sig en ny Skudsmaalsbog, hvilken i dette Tilfælde saavel paa Landet som i Kjøbstæderne udleveres af Politiøvrigheden. Den nye Skudsmaalsbog bør paa Landet inden 4 Dage forevises Sognefogden under Bøder af indtil 20 Kroner.

§ 4.

Enhver Husbond, som fæster et Tyende, er berettiget til at indføre i dets Skudsmaalsbog, fra og til hvilken Tid det er fæstet, i hvilken Egenskab og for hvilken Løn.

Enhver Husbond skal, forinden et Tyende forlader hans Tjeneste, indføre i dets Skudsmaalsbog fra og til hvilken Tid det har tjent ham.

§ 5.

Indfører Husbonden i selve Skudsmaalsbogen enten noget Skudsmaal eller nogensomhelst anden Bemærkning end de i § 4 omhandlede, skal han, naar det af Tyendet forlanges, under en privat Politisag dømmes til at betale det, hvad det koster at faae Bogen ombyttet hos Politiøvrigheden, og kan desuden idømmes en Bøde af indtil 20 Kroner.

§ 6.

Enhver, der ankommer til Kjøbenhavn eller en anden Kjøbstad, for sammesteds at tage Tjeneste som

Tyende, eller paa Landet tager saadan Tjeneste i et Pastorat, hvori han eller hun ikke hidtil har opholdt sig, skal anmelde det i Kjøbstaden for Politiøvrigheden og paa Landet for Sognefogden, og af samme lade sin Skudsmaalsbog paategne. I disse Tilfælde bør saadan Anmeldelse ogsaa skee af den Husbond, der tager Tyendet i Tjeneste. Anmeldelserne bør skee i Kjøbstæderne inden 24 Timer og paa Landet inden 4 Dage efter Ankomsten.

Ligeledes skal Enhver, der forlader den Kjøbstad eller det Pastorat paa Landet, hvor han eller hun hidtil har tjent som Tyende, forinden Afrejsen anmelde dette i Kjøbstaden for Politiøvrigheden og paa Landet for Sognefogden, der da have at indtegne i Skudsmaalsbogen, at Anmeldelse er skeet, men iøvrigt Intet om Tyendets Forhold.

Endelig bør i Kjøbenhavn Anmeldelse til Politiet saavel af Husbond som af Tyendet og Anmærkning om Anmeldelsen i Skudsmaalsbogen ogsaa ellers skee, hver Gang et Tyende forlader eller tiltræder en Tjeneste, hvilken Anmeldelse bør foregaae inden 24 Timer derefter.

§ 7.

Det Tyende, som ikke er forsynet med Skudsmaalsbog, eller forsømmer i rette Tid at gjøre nogen af de i § 6 befalede Anmeldelser og derom at erholde Paategning i Skudsmaalsbogen, eller ikke lader denne, overensstemmende med § 4, paategne

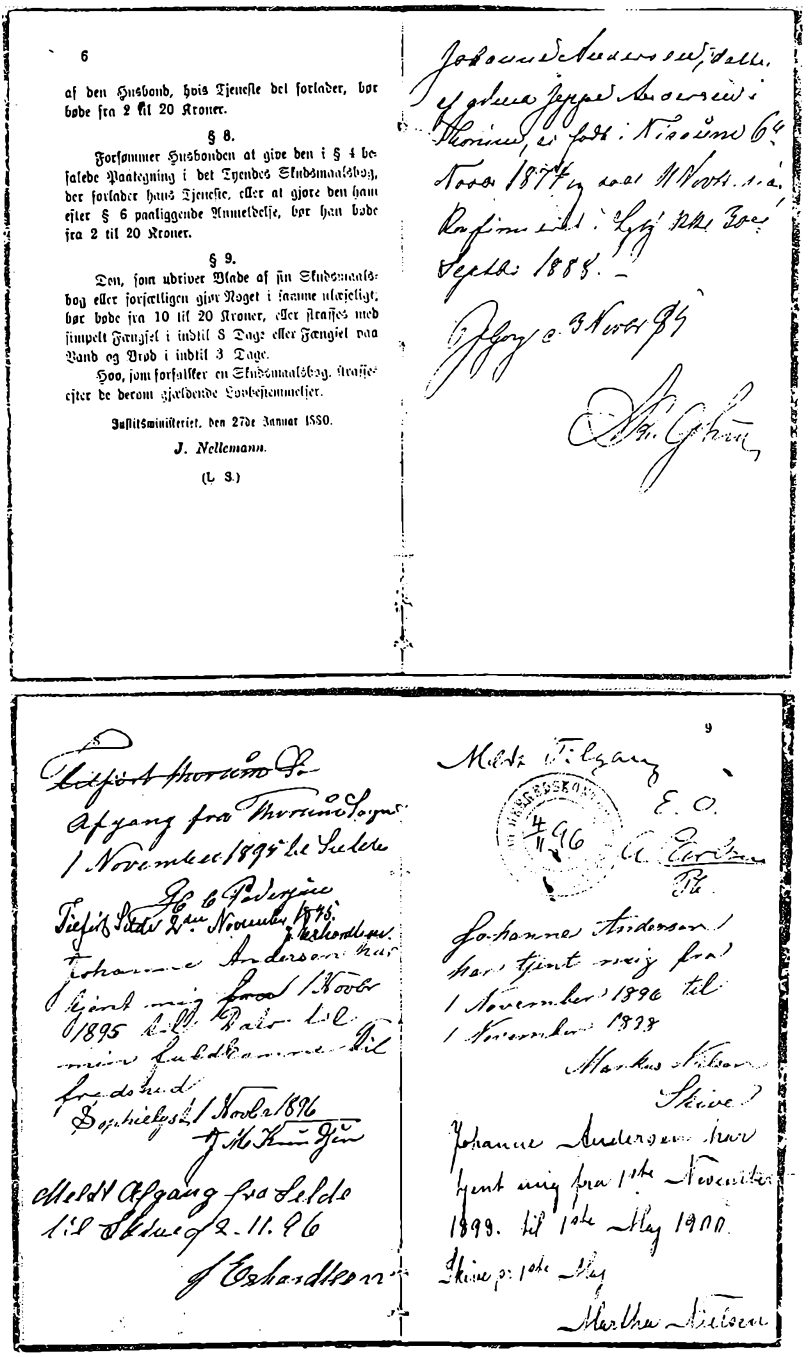

6

af den Husbond, hvis Tjeneste det forlader, bør bøde fra 2 til 20 Kroner.

§ 8.

Forsømmer Husbonden at give den i § 4 befalede Paategning i det Tyendes Skudsmaalsbog, der forlader hans Tjeneste, eller at gjøre den ham efter § 6 paaliggende Anmeldelse, bør han bøde fra 2 til 20 Kroner.

§ 9.

Den, som udriver Blade af sin Skudsmaalsbog eller forsætligen gjør Noget i samme ulæseligt, bør bøde fra 10 til 20 Kroner, eller straffes med simpelt Fængsel i indtil 8 Dage eller Fængsel paa Vand og Brød i indtil 3 Dage.

Hoo, som forfalsker en Skudsmaalsbog, straffes efter de derom gjældende Lovbestemmelser.

Justitsministeriet, den 27de Januar 1880.

J. Nellemann.

(L. S.)

Johanne Andersen, datter af Ovenstaaende Jeppe Andersen i Thorum, er født i Nissum 6te Novbr 1877 og saa 11 Novbr. s. a. Konfirmeret i Lyg. Nr. 30 Septbr 1888.

Afgang c. 3 Novbr 95

[illegible]

9

~~Tilført Thorum Sogn~~

Afgang fra Thorum Sogn 1 November 1895 til Selde

[illegible]

Tilført Selde 2den November 1895.

Johanne Andersen har tjent mig fra 1 Novbr 1895 til Dato til min fuldkomne Til fredshed

Sophielyst 1 Novbr 1896

[illegible]

Meldt Afgang fra Selde til Skive 2.11.96

J. Eshardtsen

Meldt Tilgang

E. O.

[illegible]

Johanne Andersen har tjent mig fra 1 November 1896 til 1 November 1898

Markus Nielsen

Skive

Johanne Andersen har tjent mig fra 1ste November 1898. til 1ste May 1900.

Skive p. 1ste May

Martha Nielsen

Nedkopieret gengivelse af Hanne Andersens skudsmålsbog.

Deres 6 børn er: Marie Kaastrup født i Hjerk 30.1.1905, se herover side 6. - Kristian Kaastrup født Hjerk 19.9.1906, overtog fødehjemmet "Christinebjerg" efter forældrene, og døde i Hjerk 20.3.1975; gift i Trandum Kirke den 6.6.1945 med Metha Kathrine Pedersen, der er født i Aakjær den 30.6.1923, og som nu bor: Salomonsensvej 13. 7860 Spøttrup (97.58.10.76). - Gerda Kaastrup født Hjerk 9.11.1908 og død af tuberkulose 7.6.1928. - Peter Kaastrup født Tøndering 24.5.1910 og død ugift, som gartneriejer i Højbro ved Aarhus 8.3.1991. - Niels Peter Kaastrup født Tøndering 18.10.1911 og død i Krejbjerg 10.7.1997, han var gift med Andrea Gudiksen der var født i Kreibjerg og døde i Nr. Andrup 1988; deres datter Kristine Kaastrup og svigersøn Henning Vestergaard har nu gården, der ligger på adressen: Norvej 17. Nr. Andrup. 7860 Spøttrup (97.56.31.90). - Harald Kaastrup født Hjerk 23.5.1914 og døde 24.7.1994 (se herunder); han var ingeniør og gift med Margot Sørensen, der var født i Viborg og døde i Bjørnkjær ved Aarhus den 14.4.2002.

Øvrige kilder:
Bogen "Danske Gårde i Tekst og Billeder – Viborg Amt". Bind-2, side 33. Samlet og udgivet af Forlaget Danske Landbrug 1989. - Barnebarnet Hanne Fredholm, Grynderupvej 42. 7870 Roslev (97.59.22.20). – Sønnen Harald Kaastrup født 23.5.1914, har skrevet efterfølgende beretning fra barndomshjemmet "Christinebjerg" i Hjerk; der i 1989 ejedes af Jørgen Kaastrup, født i gården 1946, hvis postadresse nu er: Lysenvej 9. Hjerk. DK-7870 Roslev. – Telefon: 97.57.91.29.

Minder fra Christinebjerg

Foråret var en skøn tid når ungkreaturerne blev lukket ud på græs efter, at have stået tøjret hele vinterhalvåret inde i stalden. Kreaturerne opførte sig som små børn, de hoppede og sprang og var helt vilde. Fårene ikke at forglemme, de stod dengang to får i samme tøjr, og når de rev sig løs og blev sammenfiltret med et andet par, var det tit et problem, at få dem skilt ad igen. Men når fårene fik lam, var det festligt, lammene hoppede og sprang med alle fire ben strakte.

Første sommer som jeg erindre noget fra, var køerne inde i stalden om natten, efter at de var blevet malket til aften, og først efter morgenmalkningen kom de igen ud på græs, hvor de stod tøjret

enkeltvis på marken, hvor de midt på dagen skulle flyttes til et nyt græsningsareal og vandes.

Flere år senere kom køerne til, at gå i en fenne som var lukket med hegn og forsynet med en vinddrevet vandpumpe til kreaturvandingen, hvilket begge dele var en stor hjælp for gårdens folk.

Om efteråret blev roerne taget op med håndkraft, læsset på en vogn for siden, at blive læsset af igen i en lang roekule der blev dækket med halm og jord. – Pløjningen af markerne, hvorpå der havde været afgrøder var også et stort slid, som var krævende for manden der både styrede plov og hest i de snorlige plovfurer. - Og efter en lang kold arbejdsdag i marken var det rart, at komme ind i stalden og senere ind til kakkelovnsvarmen, hvorefter trætheden hurtigt meldte sig.

Ved juletid blev der vasket staldvinduer, fejet og gjort ekstra rent i stalde og lade, gårdspladsen blev også fejet. Der blev slagtet en gris, hvorefter vi fik blodpølse til aftensmad på slagtedagen. – Der blev ikke arbejdet i marken eller i staldene mellem jul og nytår, kun dyrene blev fodret, røgtet og køerne malket.

Vi hyggede os i julen med at læse bøger (TV var ikke opfundet dengang), ligesom vi spillede forskellige spil som Dam, Mølle, Ludo med flere. Inden jul købte vi igennem skolen forskellige julebøger, som for eksempel: Ved Julelampens Skær, Den Store Historiebog eller Den Lille Historiebog. Bøgerne blev hentet i Roslev af to elever, som gik de 7 kilometer hver vej, for cykler var der ikke råd til dengang ude på landet. Bøgerne blev så derefter gemt i hjemmene til juleaften.

Desværre blev vores mor slidt op hvert år op til jul. Det var alene Mor, der skulle ordne alle forberedelserne. Alt mad skulle jo håndlavedes i hjemmet lige op til jul, der var hverken køleskab eller fryser dengang, hvorfor madvarerne blev båret ned i kælderen efterhånden, som de var blevet færdige. - Og derfor endte det altid med, at Mor fik migræne når vi kom til juleaftenen. Efter at vi havde været i kirke og spist julemiddagen, gik vi drenge fra aftensbordet ind i stuen for at læse i de tidligere gemte julebøger, mens Mor og pigerne ordnede køkkenet.

Der var ingen af os drenge, der dengang hjalp til med, at bære ud efter middagen eller deltog i opvarmningen af vandet og senere i opvasken, for vi havde jo en tjenestepige i huset, og hende kunne vi bestemt ikke drømme om at hjælpe med slige opgaver.

Om vinteren var der ikke meget at lave. Der skulle tærskes korn, og af havren blev kærnen malet til grutning til grisene, som fik det blandet med mælk. Kornstråene blev dels brugt som foder til køerne og ungkreaturerne. Byghalmen blev brugt til strøelse under køerne og ungkreaturerne. Vores maskinkraft blev leveret af en 6-vinget vindmølle, som var bygget oppe på enden af ladens tag, så det var bare med, at få bestilt noget de dage, hvor det var blæsevejr!

Vores stuehus var stort syntes vi. Først kom man ind i bryggerset, hvor der var flisegulv, her satte man sine træsko og hængte sit overtøj. Derfra kom man ind i køkkenet, hvor der var et stort brændekomfur, som altid var tændt og derfor afgav en god varme. – Fra køkkenet kom man ind i dagligstuen, hvor der stod et langt stort bord og langs vinduessiden en bænk med rygstød. Fra dagligstuen kom man ud i forgangen, hvorfra der var adgang til de to pæne stuer, som kun blev brugt, når det kom gæster, i den ene af disse stod en gammel dragkiste, hvorpå var malet indskriften "K.C.D.D. 1807". Derudover var der et soveværelse, barneværelse og gæsteværelse, samt to kamre oppe på loftet; - alt nybygget efter, at den gamle slægtsgård der havde været i slægtens i over 200 år, nedbrændte i 1911.

Oldeforældre

(8) Niels Nielsen

Han var født i landsbyen "Breum" i Grinderslev sogn i Salling Nørre Herred den 1.9.1835, og blev båret til dåben i Grinderslev Kirke den 27.9 af husmand Anders Jensens hustru Ellen Christensdatter af Resen; de øvrige faddere var: Pigen Mette Christensdatter af Over Balling Mølle. Gårdmand Anders Pedersen og tjenestekarl Lars Christensen af Resen og husmand Peder Christensen i Aasted (C.206B-1 pag.7b-8a). Han er optaget 1836 i Lægdsrullen for tilgangne i Grinderslev sogns 1.lægd "2 M 174". I Hovedrullen ses han i 1837 i Selde sogns lægdsrulle "143". – Mellem 1845 og 1852 forlader han Selde sogn (M-film: "Lgd-412"). - Han døde som malersvend og husmand i Harre den 3.7.1898. – Niels Nielsen var som ung malersvend ansat som dekorationsmaler ved arkitekt Ferdinand Meldahls ledede renæssance-dekorationer af Frijsenborg Slots sale og

stuer. - En mundtlig tradition i slægten fortæller, at han deltog han i Den Slesvigske Krig 1864, og senere modtog en erindringsmedalje herfor, som siden er gået i arv til ældste barn, og således nu er arvet af tiptipoldebarnet Christen Ravn i Odense. – De ankom 8.5.1862 fra Glud sogn i Vejle Amt til Dalbyvad i Resen sogn, for så fem år senere at flytte til Harre sogn den 7.5.1867 med to små børn, hvor han købte et mindre landbrug, som han passede ved siden af malerarbejdet.





Johanne Marie Sørensdatter og Niels Nielsen i Harre.
– Fotograferet hhv. ca. 1910 og 1895.

Gift i Resen Kirke den 15.11.1860 med pigen:

(9) Johanne Marie Sørensen
Hun er født i Resen sogn den 8.5.1841 og døde i Bajlum den 18.10.1917. – Af deres 12 ægtefødte børn levede kun de 6 ved konfirmationen, hvoriblandt var Bedstefar (4) Niels Christian født 1869; broderen Anders Peter født 1871; søsteren Maren født 1873, siden syerske i Balling og sent gift i Aasted; Anne Dorthea født 1878 og gift med enkemanden Søren Sørensen og havde med ham i alt 12

børn; Laust Nielsen født 18.9.1880 og senere malermester i Balling og gift med Stine; og Severin Nielsen født 1883 og blev senere smed i Thorum. – Fra dette ægtepar nedstammer en talrig efterslægt!

Øvrige kilder:
"Danske Slotte og Herregårde", 2.udgave 1966, bind-13 side 234-241. – "Trap Danmark", 4.udgave 1925, bind-6 side 82-89. – Brev fra Forsvarets Arkiver i Rigsarkivet, Rigsdagsgården 9. 1218 København K. ved Fuldmægtig S.-E. Gottlieb af 9.5.2003, J.nr.: 2003-719-0379-2 (angående skriftlig dokumentation for erhvervet "Erindringsmedalje for Krigsdeltagelse i 1864", som blev indstiftet i 1876 og uddelt efter ansøgning i årene derefter). Forsvarets Arkiver meddeler da, at man ikke i samlingen af bevarede ansøgninger har fundet nogen ansøgning fra Niels Nielsen! - Genealog Edith Romlund, Lærkebakken 86.8831 Løgstrup; har i juni 2003 foretaget lægdsrulle-undersøgelserne ved Landsarkivet for Nørrejylland i Viborg.

(10) Axel Sørensen
Han er født i "Dalstrup" den 20.10.1833, hjemmedøbt den 22.10 og døbt i Harre Kirke den 24.11.1833 og båret af mosteren Else Axelsdatter af Harre De øvrige faddere var: Benned Andersdatter, Willads Christensen af Harregaard, Peder Christensen og Peder Höi af Dalstrup. – Vaccineret af distriktslæge Tetens den 10.6.1836, og blev konfirmeret i Harre Kirke 1848. - Han optages i Lægdsrullens hovedrulle for Harre lægd nr.13 med nr. 27, der i 1852 ændres til nr.18, hvor han angives at lide af hjertebanken, hvorfor han kasseres som soldat i 1858 på grund af "Hjertesygdom" (M-film: "Lgd.470")! - Ved vielsen var han ungkarl i Dalstrup og 33 år gammel. – Han blev siden gårdejer i "Dalstrup", og døde der som aftægtsenkemand den 7.5.1914 og blev begravet på familiegravstedet på Harre Kirkegaard.

Gift i Harre Kirke den 27.9.1866 med pigen:

(11) Bodil Kierstine Mehlsdatter
Hun var født i "Møgelthorum" i Thorum sogn den 4.12.1833, og døbt i Tøndering Kirke den 5.1.1834, hvor fadderne var: Gaardmand Jens Roslevs Hustru bar Barnet. De øvrige faddere var: Johanne Andersdatter, Peder Andersen og Christen Kolding. - Ved vielsen var hun pige i Dalstrup By og 33 år gammel. Forlovere var: Gaardmand Søren Knudsen og Ungkarl Christen Sørensen, begge af Dalstrup. –

Hun døde i Dalstrup den 25.9.1897 og blev begravet på Harre Kirkegaard.

Deres 6 børn er: Søren Sørensen født i Dalstrup 10.11.1866, gift med Ane Dorthea Nielsen og boede i Bajlum ved Hjerk (hun er søster til Karens mand). - Karen Sørensen født i Dalstrup 19.3.1868 og død i Harre 30.11.1950, gift i Harre Kirke 15.11.1894 med Niels Christian Nielsen født Harre 7.8.1869 og død der 11.6.1949 (de fik 7 børn), og overtog ved vielsen hendes fødehjem i Dalstrup, hvor hendes forældre blev boende på aftægt til de døde. - Ane Margrethe Sørensen født i Dalstrup 21.6.1870 og død efter dåben. - Melsen Peder Sørensen født i Dalstrup 12.6.1871, han blev senere mejeribestyrer. - Ane Margrethe Sørensen født i Dalstrup 27.5.1874, død 11 måneder gammel. - Martin Andreas Sørensen født i Dalstrup 25.5.1876, konfirmeret i Harre 1891, blev senere lillebil vognmand i Durup. Hanne Fredholm fortæller herom: "Martin kørte ofte for os i Grynderup når vi skulle i byen, og jeg blev ofte køresyg. Da krigen kom i 1940, blev bilkørslen afløst af jumpekørsel med hest, som var mere hyggeligt, ligesom vi om vinteren kørte i kane, når vi besøgte familien i Harre og Hjerk. I vores barndom, var landet altid dækket af sne om vinteren"!



Bodil Kierstine Mehlsdatter og Axel Sørensen i Harre.

Kilde:

Oplysningerne om Axel Sørensens kassation som soldat i 1858, stammer fra en undersøgelse foretaget i juni 2003 af genealog ved Landsarkivet for Nørrejylland i Viborg Edith Romlund, Lærkebakken 86. 8831 Løgstrup.

(12) Niels Christian Michelsen

Han er født i gården "Christinebierg" i Hjerk sogn den 27.8.1842, hjemmedøbt den 28.8 og døbt i Hjerk Kirke den 9.10, hvor fadderne var: Christen Hansens Enke i Vium bar Barnet. Maren Holm fulgte hos. Niels Nielsen fra Saustrup, Christen Nielsen fra Hinnerup og Jens Kaastrup (pag.141-142). Vaccineret af distriktslæge Lundholdtz den 24.5.1843. – Han blev konfirmeret i Hjerk Kirke 1857 og da var hans skolekundskaber og opførsel bedømt til "MG+". – Han blev i 1858 optaget i lægdsrullens Landrulle med nr. G-104, hvor han opgives at være 68½ tomme høj, fladbrystet med kirtelsår. I 1867 angives han for spinkel og at lide af kirtelsyge, hvorfor han kasseres som soldat, hvorfor han får udstedt et Udygtighedspas (M-film: "Lgd.479")! - Ved Vielsen var han "Ungkarl af Hjerk By 27 Aar". – Han blev derefter gårdmand i Hjerk By, hvor deres ældste barn er født. - I 1881 købte han sit fødehjem gården "Christinebierg" af faderen, som han drev og udbyggede gennem årene. Som aftægtsmand ansøgte han på hele slægtens vegne om tilladelse til for eftertiden, at måtte benytte stednavnet "Kaastrup" til slægtsnavn, hvilket "Allernaadigst blev tilladt ved Kongelige Bevilling af 16. Marts 1905" (VA: 2804/1905). - Død i Roslev den 13.11.1924 og blev begravet på Hjerk Kirkegaard.



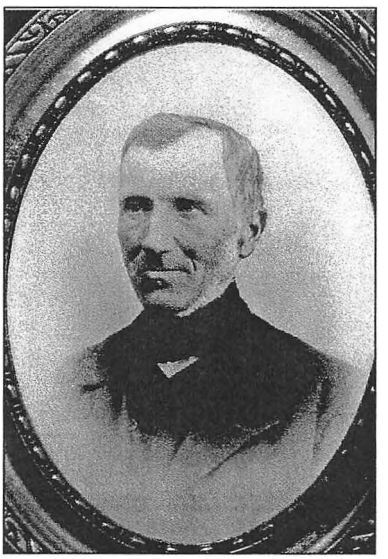

Marie Mortensen og Niels Christian Michelsen Kaastrup i Hjerk. – Fotograferet ca. 1900.

Gift i Hjerk Kirke den 19.4.1870 med pigen:

(13) Marie Mortensen
Hun er født i "Vium" den 5.12.1841 og døbt i Hjerk Kirke den 28.12, hvor fadderne var: Madame Clod bar Barnet. Madame Revsgaard fulgte med. Laust Mortensen fra Jebjerg, Søren Revsgaard og Niels Nielsen. Hun blev vaccineret af distriktslæge Lundholdtz den 24.5.1843, og ved konfirmationen i Hjerk Kirke Første Søndag efter Paaske 1855 blev hendes skolekundskaber og opførsel angivet til "UG"! - Ved vielsen var hun Pige i Vium og 28 år gammel. Forloverne var: Gaardmand Michel Nielsen i Hjerk By og Gaardmand Gudike Mortensen i Dølby Sogn. - Død i Roslev den 10.1.1919, og blev begravet på Hjerk Kirkegaard.



Set fra venstre: Marie Mortensen, Michel, Villads, Niels Peder, Marcus, Niels Christian Michelsen Kaastrup og Mette Kathrine.
– Fotograferet ca. 1890

Deres 8 børn er: Niels Peder Nielsen Kaastrup født i Hjerk By 4.10.1870, død af nyresygdom 25.9.1891. - Morten Nielsen Kaastrup født i Hjerk By den 12.3.1872, død af halssygdom 24.12.1880. - Michel Nielsen Kaastrup født i Hjerk By den 6.2.1874 og døde 8.12.1960. - Mette Maria Nielsen Kaastrup født i Hjerk By den 10.3.1877 og død der 5.8.1878. - Marcus Nielsen Kaastrup født i Hjerk By den 22.1.1880, døde som ugift gartner i Roslev 1966. - Mette Kathrine Nielsen Kaastrup født i Christinebierg den 24.8.1881, og døde 1962, som ugift husholderske for broderen Marcus i Roslev. – Villads Nielsen Kaastrup født i Christinebierg den 25.1.1884 og døde 1.2.1965, gift i Junget Kirke den 1.4.1924 med Anne Hansen Back, der var født Junget 29.4.1898 og døde 13.7.1992; de får datteren Ruth Kaastrup født i Hjerk 23.3.1925, gift i Hjerk Kirke med Frede Frederiksen født i Krejbjerg 26.10.1916, og har en datter Anne Elisabeth Kaastrup Frederiksen født i Skive 24.6.1955 og er gift på Skive Rådhus 24.6.1995 med Ernst Kristian Kristiansen født i Feldingbjerg 20.3.1957, og har 2 sønner født i Viborg. – Marie Kaastrup er født i Christinebierg den 1.1.1885 og døde 5.7.1943, hun var gift med enkemand, Peter Børsting født 5.6.1874 og død 15.4.1953; de havde ingen børn.

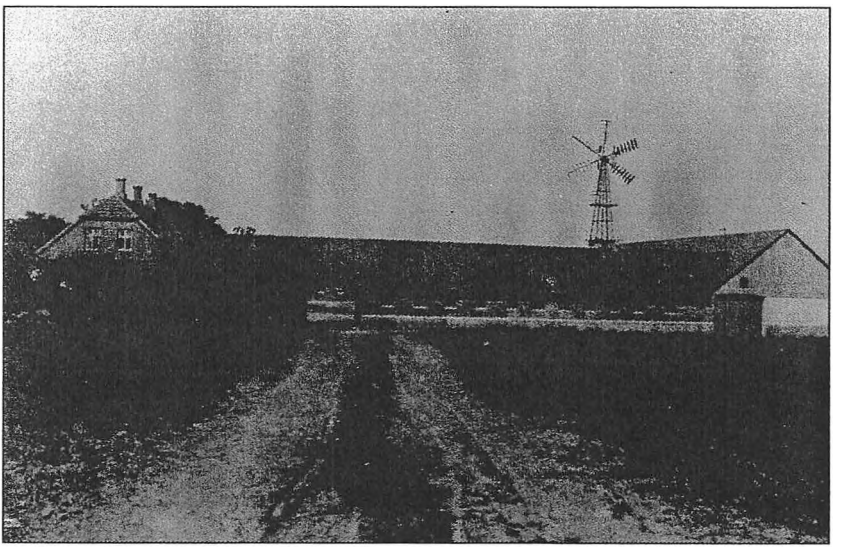

"Christinebierg" i Hjerk. – Fotograferet ca. 1914.

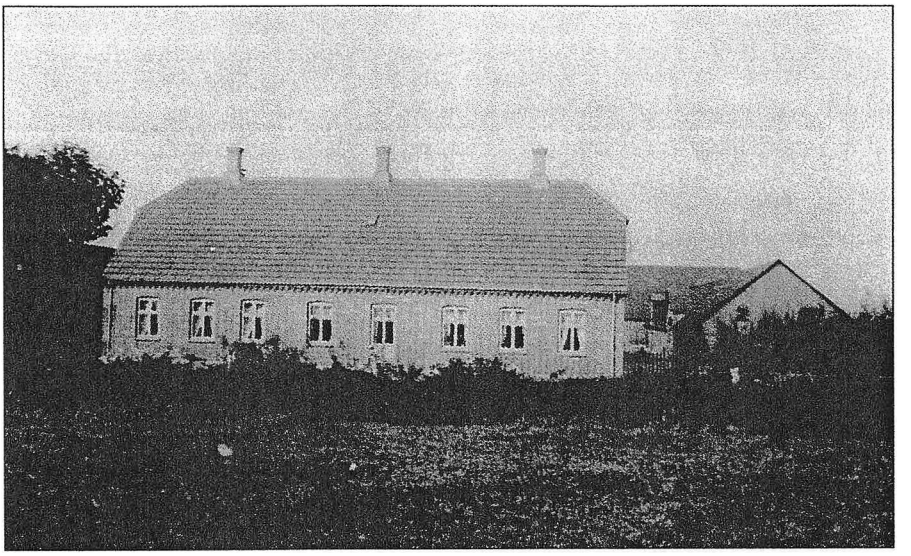

Stuehuset til gården "Christinebierg" i Hjerk. – Fotograferet ca. 1914.

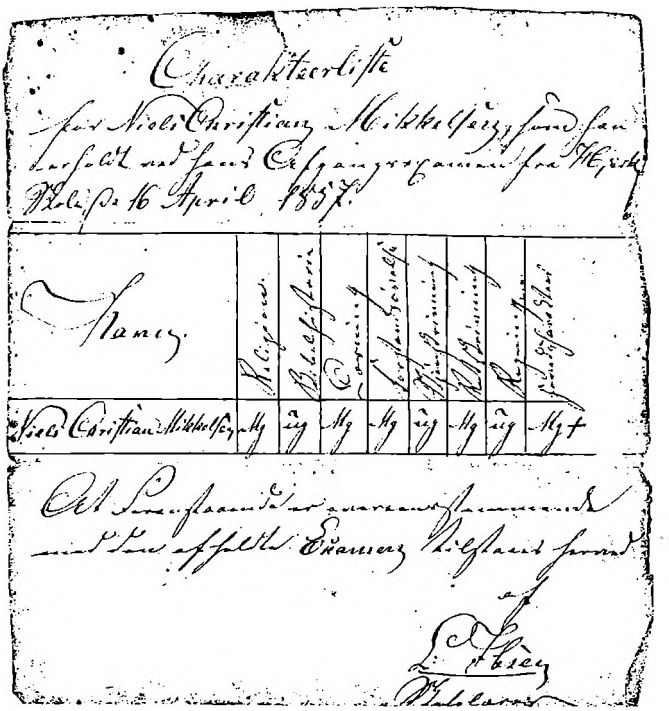

Eksamensbevis fra Hjerk skole for Niels Christian Michelsen, 1857.

Note:
Undersøgelsen af Niels Christian Michelsens optagelse i Lægdsrullen 1858 er foretaget i juni 2003 af genealog ved Landsarkivet for Nørrejylland i Viborg Edith Romlund, Lærkebakken 86. 8831 Løgstrup. – Tilsvarende er også udført af efternævnte (14) Jeppe Andersen!

(14) Jeppe Andersen

Han er født i "Nissum" i Aasted sogn den 4.2.1823 og vaccineret af læge Stampe den 1.8.1823. – Han ses 1848 i Land-lægdsrullens Hovedrulle med gammelt løbe nr. 29, som ændres til nyt løbe nr. 23, hvoraf det fremgår, at han arbejder hjemme på faderens gård i Nissum, og at han den 15. juni 1844 mødte til aftjening af sin værnepligt som "Garder til Fods" (M-film: "Lgd.449")! - Han døde på aftægt i "Hampen", Nørre Snede sogn den 18.5.1908. – Han var gårdejer af "Nygaard" i Nissum, Aasted sogn, senere boede de i "Ruseng" inden de flyttede til Hampen.

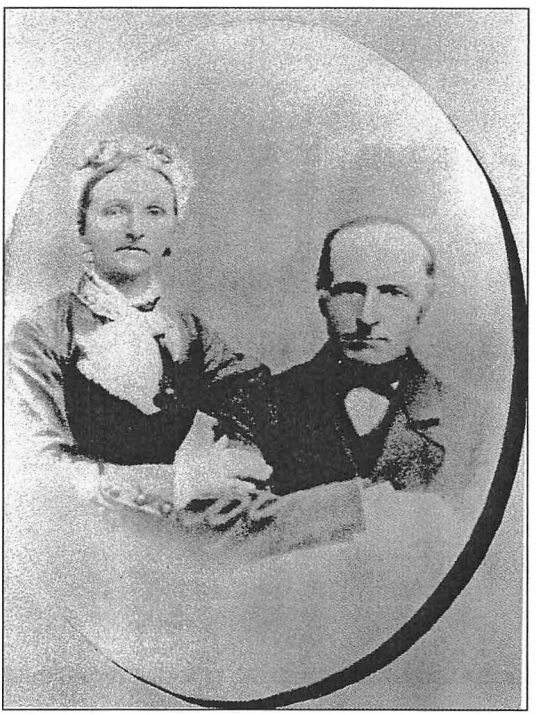

Kirsten Marie Pedersen og Jeppe Andersen i "Nygaard" i Nissum. – Fotograferet ca. 1895.

Gift i Tøndering Kirke den 5.3.1863 med pigen:

(15) Kirsten Marie Pedersen
Hun er født i Tøndering den 2.10.1839 og vaccineret den 17.7.1841. Hun døde på aftægt i "Hampen", Nørre Snede sogn den 4.2.1903. – Forlovere ved deres vielse var hans bror Niels Andersen og hendes far Peder Nielsen Kolding, begge af Tøndering sogn (pag. 87b-88a). – Fra hendes bo stammer et flot gammelt messing strygejern, hvorpå er indgraveret "K M P S T 1866", hvilket skal oversættes til: "**K**irsten **M**arie **P**eder**S**en **T**øndering **1866**". Strygejernet arvede hendes oldebarn Aage Nielsen i juni 1994 efter sin mor.

Deres 8 børn er: Kirsten født 2.2.1864. Anders født 27.5.1865. Bodild født 29.1.1867. Bodild Kirstine født 12.4.1869. Peter født 9.7.1871. Niels født 12.10.1873. Hanne født 6.11.1874. Morten født 4.11.1877; alle i Nissum i Aasted sogn.

De slesvigske krige og Kongehuset

Nogle af slægtens mænd har været deltagere i de to slesvigske krige, hvor de med livet og førligheden som indsats, deltog aktivt i forsvaret af fædrelandet under fægtningerne med de angribende tyske soldater i de danske skanser ved Dybbøl og Fredericia.

Den første krig vandt Danmark i 1850, mens vi tabte Sønderjylland og Slesvig-Holsten til Tyskland i 1864. Og først efter mange års lange forhandlinger fik Danmark endelig i 1920 Sønderjylland tilbage. Mens Danmark for altid mistede Slesvig-Holsten, hvis mange tusinde dansk sindede indbyggere med et slag blev tyske statsborgere!

Bedstefar (2) Niels Nielsen i Grynderup fortalte gerne om hans slægts bedrifter under kampene med de tyske fjender, og om Genforeningen i 1920, hvor Kong Christian den X red over grænsen på en hvid hest. – Kongehuset har altid haft en fremtrædende plads i familien, hvor man fulgte de kongelige gennem aviser og blade!



Herover ses øverst en tegning af for- og bagside på Erindringsmedaljen for deltagelse i Krigen 1848-50. – Nederst ses den tilsvarende Erindringsmedalje for deltagelse i Krigen 1864.

Kilder:
Bøgerne "Krigen i 1848" af Otto Vaupell, København 1865. – "Felttogene 1848-49-50" af Vilhelm Holst, Kjøbenhavn 1852. – "Landsoldaten", Historisk Skildring fra 1848-50; af Har. Nygaard. Kjøbenhavn 1887. - "Paa Feltfod; Breve fra en Dansk Soldat" af Chr. Bredsdorff. København 1911. - "Dybbøl 1864" af Jens Johansen ved Generalstaben. København 1942. – "Feltliv", breve fra krigen 1864 nedskrevet af Underkorporal H.P. Henriksen. Udgivet København 1953. – Folder nr. 14/1997 der er udgivet af Publikumsafdelingen ved Rigsarkivet, Rigsdagsgården 9. 1218 København K., hvorfra de herunder gengivne medaljetegninger er kopieret!

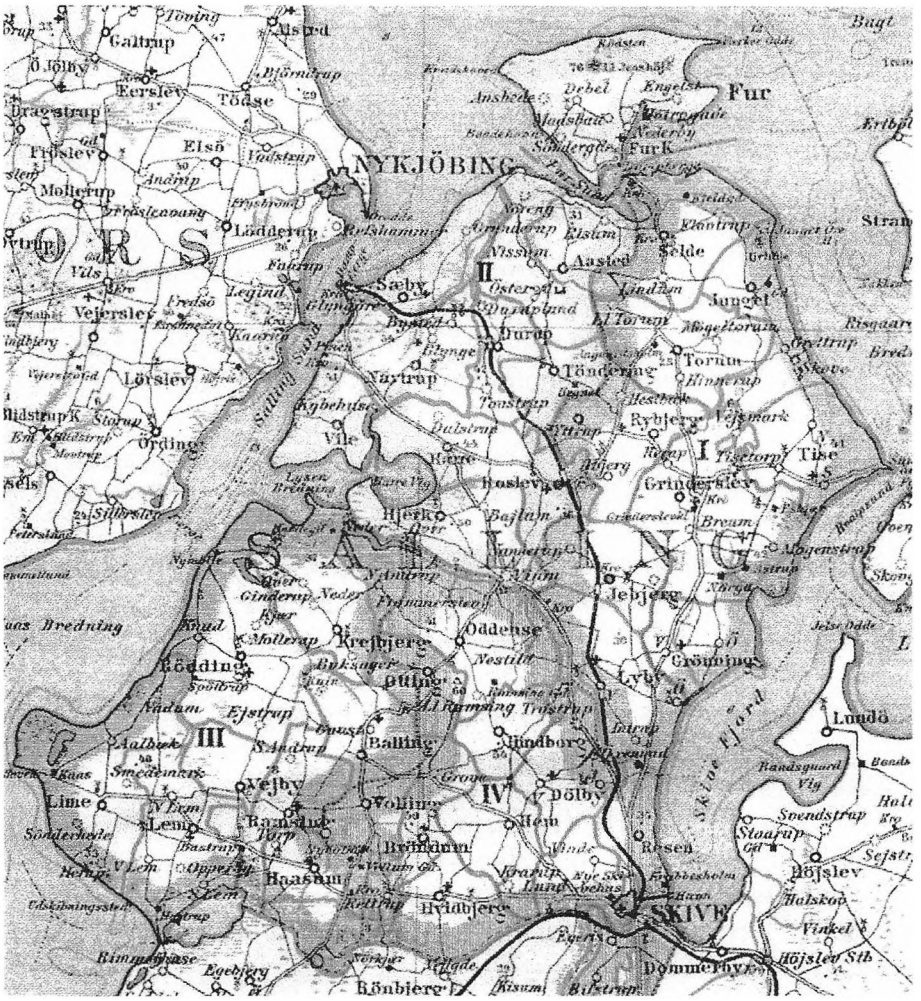

Herover ses et kort over Salling fra 1923, der består af:
I. Nørre Herred, II. Harre Herred, III. Røding Herred
IV. Hindborg Herred. – Alle beliggende i Viborg Amt

Øvrige kilder:
Flere af slægtens gårde er beskrevet i værket "Danske Gaarde, III. Samling" Illustreret Statistisk og Historisk Haandbog for det Danske Landbrug". Udarbejdet af J.C.B. la Cour. Bind-II. Udgivet København ca. 1920. Dette bind indeholder bl.a. gårdene i Viborg Amt, og således også beskrivelsen af flere af denne slægts fødegårde med foto af disse, startende midt på side 405 med Oddense Sogn i Hindborg Herred og sluttende øverst på side 481 med Ramsing Sogn i Rødding Herred!

Tipoldeforældre

(16) Niels Christian Pedersen
Han er født i "Rissum" i Aasted sogn den 29.12.1800 og døbt i Aasted Kirke den 8.2.1801, hvor han blev båret af Jeppe Mølgaards hustru i Nissum (C.204-16, pag.143a) . Ved vielsen er han vaccineret og 33 år gammel tjenestekarl ved hovedgården "Krabbesholm". Ved sønnen (8) Niels' dåb i Grinderslev Kirke 1835, var han tjenestekarl på gården Nørgaard i Grinderslev sogn. Han ses i Lægdsrullen for Grinderslev sogn 1836 under sønnen Niels' nummer "L.284", som da angives at være født i Grinderslev sogn 1.9.1835. I Landhovedrullen 1837 for Selde Lægd nr.2, nævnes under sønnen Niels, at "Faderen er Straffen 1838" (M-film: "Lgd.413")! – I Grinderslev kirkebog læser man under "Afgangne fra Sognet"; - at de den 28.12.1835 forlader deres tjenesteplads på Nørgaard i Grinderslev sogn, og rejser til en ny plads i Selde Præstegaard for der at tjene Pastor Hornemann i Durup, hvortil de ankommer den 2.1.1836 (C.206B-1 pag.206b-207a).

Gift i Resen Kirke den 16.11.1832 (pag.180-2) med pigen:

(17) Anne Christensdatter
Hun er født i Resen sogn, Hindborg Herred: "Mandagen den 12. May 1800 forløst en Datter Anne og Døbt samme Dag" (C.200A-66 pag. 52a). Hun er ved vielsen 33 år gammel og køkkenpige på hovedgården "Krabbesholm". Hendes forlover var faderen gårdmand Christen Sørensen i Resen (C.200-67 pag. 180, nr.2). Ved hendes søn Niels' fødsel i 1835 tjener hun på gården Nørgaard i Grinderslev sogn, og bor da sammen med hendes mand i en lejevåning i landsbyen Breum (C.206B-1 pag.206b-207a). – Af deres øvrige børn kendes Peder født i Lindum den 12.1839; og Christian født i Lindum 23.7.1845, og begge døbt i Selde sogn, Nørre Herred.

Noter:
Om herregården "Krabbesholm" henvises til bl.a.: "Trap Danmark". IV. Udgave, bind-6 side 69-71. Udgivet København 1925. – Se også værket "Danske Slotte og Herregårde". Bind-12 side 53. Udgivet København 1967. – Lægdsrulle-undersøgelsen er foretaget i juni 2003 på Landsarkivet for Nørrejylland i Viborg af genealog Edith Romlund, Lærkebakken86. 8831 Løgstrup.

(18) Søren Pedersen Brokholm
Han er født i Thise sogn 1799, og blev vaccineret den 5.11.1808. Ved vielsen tjente han i Resen sogn hos Mads Sørensen i Hagens Mølle, som også var hans forlover. Kort efter køber han en gård Resen Sogn i udkanten af Skive, som han driver i en årrække indtil han går på aftægt hos datteren og svigersønnen i Harre, hvor han døde 85 år gammel den 30.6.1884 og blev begravet på Resen Kirkegaard den 6.7 (C.200-68 pag. 172-173).
Hvordan det er gået til, at hans far har fået tilnavnet "Brokholm" vides ikke i øjeblikket. – Men noget kunne underbygge teorien om, at denne slægt oprindelig stammer fra "Brokholm", som ligger i Junget sogn i Nørre Herred, og som før 1844 blev delt i Store og Lille Brokholm, som findes beskrevet i bogen "Danske Gaarde". III. Samling. Bind-2 side 431-432 og er udgivet Kjøbenhavn af J.C.B. la Cour før 1930.

Gift i Dølby Kirke den 11.2.1831 med pigen:

(19) Maren Laustdatter
Hun er født på "Brøndumbak" i Dølby sogn den 5.11.1810, og blev vaccineret den 4.1.1812. Ved vielsen var hun i fødegården, hvor hun tjente sin bror Lars Larsen, der var hendes forlover (C.205-15 pag.84b). Hun døde 59 år gammel af brystsyge Resen den 18.8.1865 og blev begravet på Resen Kirkegaard den 24.8.

Note:
Kirkebøgerne for "Thise Sogn" i Nørre Herred, er efter Landsarkivet i Viborgs opgivelser først bevaret fra året 1813, hvorfor jeg ikke for nærværende er kommet længere tilbage med slægten "Brokholm" end til hans far ane-36!

(20) Søren Knudsen
Han er født i "Sønderup" i Harre sogn den 26.5.1800, og blev båret til dåben i Harre Kirke den 23.6 af Karen Jepsdatter af Bajlum (C.211-3 pag.41). – Han var ved vielsen gårdejer i "Dalstrup" i Harre sogn, hvor han forlover var Peder Knudsen Smed i Harre. Ved Folketællingerne i 1834 og i 1845, ser vi, at hans 87'årige faster og enke Kirsten Laursdatter fik aftægt i gården, samt at der var en tjenestekarl og en stuepige, samt børnene: Maren født i Dalstrup 12.8.1831. Axel født 20.10.1833, og Christen født 6.1.1835 (gift med Elisabeth Simonsen

og siden gårdejer der). – Død i Dalstrup den 16.2.1892, og begravedes på Harre Kirkegaard.

Gift i Kreibjerg Kirke den 19.10.1830 med pigen:

(21) Karen Axelsdatter
Hun er født i "Kreibierggaard" i Kreibjerg sogn i Rødding Herred. Døbt i Kreibjerg Kirke den 30.7.1797. Ved vielsen var hun 33 år, og ung pige hos faderen, der også var hendes forlover. Der blev lyst for dem i Kreibjerg Kirke den 19.9.1830 (C.214-17 pag.86a, nr.4).– Død i Dalstrup i Harre sogn den 18.11. 1863 og siden begravet på Harre Kirkegaard.

(22) Melsen Pedersen
Han er født i "Stouby" i Grinderslev sogn, og døbt i Grinderslev Kirke den 28.6.1806. – Og var ved vielsen "Ungkarl, Gaardejer i Mögelthorum og 23 Aar Gammel". Han blev begravet på Thorum Kirkegaard den 14.12.1845, efter at "være Død ved en Ulykkelig hændelse af, at blive overkørt af en belæsset Vogn 39 3/4 Aar gammel, som Søn af afdøde Peder Fischer i Stouby" (C.205-12, pag.262-263)!

Gift i Thourum Kirke den 4.6.1829 med pigen:

(23) Ane Margrethe Melsdatter
Hun er født i "Møgelthorum" den 25.1.1804, og døbt i Thorum Kirke den 4.3.1804. Hun blev konfirmeret i Thorum Kirke den 29.9.1821, 17 år gammel, "en Steddatter af Anders Jensen i Mögelthorum". – Der blev lyst for dem i Thorum Kirke den 3.4.1829, og forloverne ved vielsen var: Jens Thomsen af Thorum Kier og Jens Hansen, Gaardejer i Hinderup. – Hun døde på aftægt hos sønnen, husmand Peder Melsen i Mögelthorum den 26.4.1882, og blev begravet Bededag den 5.5 på Thorum Kirkegaard. "Hun var Enke efter Gaardmand Melsen Pedersen i Møgelthorum (C.205-14, pag. 241a-b). - Deres 5 børn er alle født i gården i Mögelthorum og er: Bodil 9.11.1829 (død). Peder 12.2.1831. Bodil Kierstine 4.12.1833. Bodil Marie 23.12.1838. Johanne 9.12.1840.

(24) Michel Nielsen Saustrup
Han er født og hjemmedøbt i "Over Saustrup" i Oddense Sogn den 5.8, og døbt i Lybye Kirke den 13.9.1801 (pag.43 i C.202-2); hvor Hans Christensens Hustrue af Bostrup bar ham til dåben. De øvrige dåbsvidner var: Anders Christensen i Saustrup, Hans Christensen, Jens Christensen og hustruer alle af Bostrup (i Lyby sogn). Ved konfirmationen i Hjerk kirke 1813 (pag.135-1) er hans dåbsdataer forkerte. Men det oplyses, at han da tjente Peder Carstensen i Hjerk, hans kundskaber var "Nogenlunde" mens hans opførsel var "Ubelastet". – Ved vielsen er han ungkarl og 32 år gammel. Han overtager efterfølgende svigerfaderens gård "Christinebjerg" i Hjerk By, der ved Matrikuleringen af Hjerk sogn i 1844 fik matrikel nummer 3 af Hjerk By; - hvor han døde, som enke- og aftægtsmand hos sønnen Niels Christian Michelsen i Hjerk, den 18.3.1883, 81 år gammel og begravedes på Hjerk Kirkegaard den 27.3.

Gift i Hjerk Kirke den 14.3.1834 med pigen:

(25) Mette Pedersdatter
Hun var født i landsbyen "Vium" i Hjerk sogn , og hjemmedøbt der 3.6.1797, og var ved vielsen "Pige og 36 Aar Gammel". – Deres forlovere er: Peder Sørensen og Christen Pedersen (pag.172). – De får enebarnet: Niels Christian Michelsen, der er født i Hjerk Sogn den 27.8.1842. – Hun døde 67 år gammel i Hjerk den 9.12.1864, og begravedes på Hjerk Kirkegaard den 18.12 (pag.89a-b). Hendes fars slægtsnavn **Kaastrup** bliver ejendommeligt nok senere overtaget af hendes søn!

(26) Morten Laustsen
Han er født Jebjerg sogn i Salling Nørre Herred og hjemmedøbt der 3.7.1814, døbt i Jebjerg Kirke den 21.8 med fadderne: Chresten Mortensen, Søren Mortensen, Niels Mortensen, Kiersten Marie Mortensdatter og Johanne Mortensdatter. – Vaccineret af distriktslæge Stengel den 7.10.1817 , og konfirmeret i Lyby Kirke den 26.4.1829. Ved vielsen var han ungkarl af Jebjerg og 23 år gammel, og siden gårdejer i Vium i Hjerk Sogn, hvor han døde den 5.7 og blev begravet på Hjerk Kirkegaard den 12.7.1867, 53 år gammel.

Gift i Hjerk Kirke den 10.8.1837 med pigen:

(27) Karen Christensdatter
Hun er født i Vium, og blev døbt i Hjerk kirke den 9.9.1806. Vaccineret 21.10.1818. Konfirmeret i Hjerk Kirke den 1. søndag efter påske 1821. – Ved vielsen var hun "Ung Pige af Vium, 31 Aar". – Forloverne var: Knud Christensen fra Roslev og Just Mortensen i Jebjerg (pag.173). Hun døde som gårdmandsenke i Vium den 3.10.1884, og blev begravet på Hjerk Kirkegaard den 10.10, da 78 år gammel (pag.219).
Af deres børn kendes følgende 7, som alle er født i landsbyen "Vium" i Hjerk Sogn: Christen 17.3.1839. Anne 4.3.1840. Marie 5.12.1841. Laust 24.1.1843. Gudik 17.5.1844. Karen Marie 10.4.1847. Jens 5.5.1851.

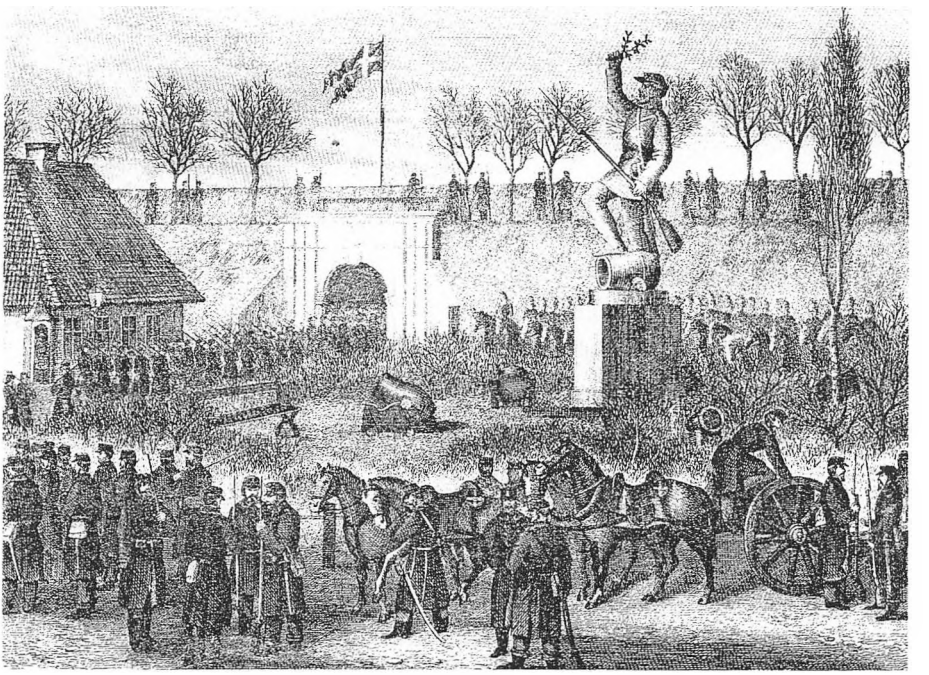

Parti af Fredericia i April 1864. Kopi af eget litografi.

(28) Anders Sørensen
Han er født i "Nygaard" i Nessum, Aasted sogn den 17.12.1794. – Han overtog faderens ejendomsgård i Nessum, som han drev i en længere årrække indtil han gik på aftægt i gården, hvor han døde den 22.12.1860, 66 år gammel (pag. 222b).

Gift i Aasted Kirke den 15.6.1814 med pigen:

(29) Kirsten Jeppesdatter
Hun var født i "Korsgaard" i Aasted den 9.7.1788, og døde af alderdomssvaghed i "Nygaard" i Nessum den 23.4. 1869, 81 år gammel (pag. 70b-71a).

(30) Peder Nielsen Kolding
Han er født i landsbyen "Toustrup" i Durup sogn den 17.7.1803; blev senere ved vielsen gårdejer i Tøndering af svigerfaderens ejendomsgård. Var i en længere årrække valgt til sognefoged for Tøndering sogn, hvilket offentlige hverv han bestred til sin død i Tøndering den 13.2.1875, 72 år gammel. – Var gift 2.gang i Tøndering Kirke 15.6.1866 (pag. 89b-90a) med enken Johanne Christine Nielsen i Tøndring, 37 år gammel, vaccineret 5.5.1834 og død efter 1889!

Gift i Tøndering Kirke den 8.3.1832 med pigen:

(31) Boel Mortensdatter
Hun var født i Tøndering By den 25.10.1807 og døde i sit fødehjem i Tøndering By den 21.11. 1863, 56 år gammel og blev begravet på Tøndering Kirkegaard den 29.11 (pag. 182b-183a).

Deres barnebarn Chresten Kolding født den 8.1.1883, fortæller i et brev til mig følgende om slægten Kolding: "Min Bedstefar Peder Kolding havde en Gaard paa 60 Tønder Land. Jordene blev oprindelig Udstykket af den daværende Herremand til "Hegnet", som ogsaa lod Gaarden bygge og efterfølgende navngive "Silliusborg" efter ham selv. Herremanden havde en Kusk som han var saa Glad for, at han lod denne faa Gaarden i Fæste, og efter denne overtog Bedstefar

fæstet af gården, som han nogle år senere købte i selveje for 700 Rigsdaler Sølv. – Den næste ejer af "Hegnet" var en Proprietær Ingvarsen, som opkøbte mange Tønder Land jord i Sydtøndering, hvor man planlagde at anlægge Jernbanen mellem Glyngøre og Skive. Jorden af denne til denne sammenstykkede Ejendom kaldes nu for "Tinghøj".

Bedstefar Peder Kolding var sognefoged, og paa mange Maader vist forud for sin Tid. Men Bedstemor døde i en forholdsvis Ung Alder, der var fem Børn i Ægteskabet, fire Drenge og en Pige, som fik navnet Bodil. Drengene var: Chresten, Morten, Anders og en Dreng jeg ikke ved navnet paa idet han Døde som Ung. – Pigen Bodil blev gift med en Michelsen, hvis Fornavn jeg har glemt, de fik en Gaard i Nissum i Aasted sogn kaldet "Vestenbjerg", hvor de fik 3 Børn, en Dreng ved navn Anders der rejste til Himmerland, og to Piger ved navn Bodil Kirstine der blev gift med Niels Michelsen, og Hanne hun blev gift med Michel Kaastrup fra Hjerk.

Min Mors Fader og Mor ejede en Gaard i Toustrup i Durup sogn paa 105 Tønder Land med 5 Tønder Hartkorn, den kaldtes "Vestergaard", der var fem Børn, fire Drenge og en Pige Ane, som var min Mor. Anders fik fødegaarden. Jens blev gift med en Pige fra Duruplund. Iver blev gift med Chresten Christensens Datter Ane Marie og de fik en Gaard i Duruplund. Niels blev gift med en Datter fra Tøndering Hedegaard, som de overtog. Og min Mor blev gift med min far Chresten og de fik Bedstefars Gaard, kaldet "Silliusborg", hvor der blev en stor Børneflok paa 10 i alt, nemlig 9 Drenge og en Pige.

Min ældste Bror hed Peder, han blev gift med en Pige fra Morsø, han var Snedker og de Rejste til Aarhus. Min Søster Else Marie blev gift med en Karl fra Mors og de flyttede til Højslev, hvor de havde flere Gaarde, den sidste hed "Brudelsgaard". Min Bror Jens blev gift med en Datter af Gæstgiver Jens Elkær i Skive, de havde ogsaa flere Gaarde, den sidste var "Østergaard" i Sønder Resen ved Skive. En anden Bror Bertil blev gift med en Pige fra Lime, nogle Aar efter fik de en lille Gaard i Hadrup men flyttede nogle Aar efter til Volling. En anden Bror hed Morten, han var Musiker og blev gift med en Pige fra Skive, de havde en Gaard Syd for Tøndering Hedegaard, men flyttede senere til Skive, hvor de blev til de døde. Han var en stor og afholdt musiker.

Endnu en Bror som hed Andreas, han blev gift med en Pige fra "Lille Ingeborg", de købte en Gaard i Roslev. Saa havde jeg en Bror til, som ejede "C.P. Koldings Maskinhandel" i Skive, han blev gift med en Pige fra "Vestergaard" i Roslev. – Og saa er der mig selv, jeg blev gift i 1906 med Gaardejer Niels P. Lundes Datter fra "Vilholm", vi fik en Gaard i Tøndering, og i 1913 Købte vi en Ejendom som laa ved siden af den vi Havde. I 1916 købte vi en lille Ejendom til, som ogsaa laa ved siden af de to andre. Gaarden som saadan Opbyggede blev saa paa i alt 41 Tønder Land, som vi solgte i 1926. Min yngste Bror Johannes blev gift med en Pige fra Ilbjerg ved Roslev, de fik en lille Købmandsforretning i Roslev, men flyttede nogle efter til Struer til en større Forretning, som de nogle Aar senere solgte og flyttede til Aarhus, hvor Johannes nu er Repræsentant. – Det var angaaende mine Søskende og mig.

Da vor Far og Mor blev gift overtog de som nævnt vor Fødegaard kaldet "Silliusborg". Vor Bedstefar Peder Kolding var ikke saa gammel da han blev Enkemand, saa han giftede sig derefter 2.gang en Enke, som ejede Nabogaarden til vores. Den Gaard havde Herremanden Silliusborg paa Hegnet ogsaa Bygget ved Udstykning, og den blev kaldet "Anna Lund" efter hans Kone; de fik Børnene Niels og Bodil i deres 2. Ægteskab".

Bemærk: Ovennævnte historie om "Silliusborg" er ikke p.t. mulig, at bevise for nærværende, hvorfor Chresten Koldings fortælling / overlevering herom skal "tages med et gran salt"!

Om Herregaarden "Hegnet" i Tøndering Sogn

I Tøndering Sogn er der en Herregaard, som kaldes "Hegnet". Der boede engang for mange Aar siden en Mand som hed Albert Skeel, han Ejede samtidig "Jungetgaard"; men han var ingen Rar Mand over for Bønderne, og over for alle var han meget Hidsig, og engang han var til Marked i Aalborg, hvor han blev uens med en Adelsmand ved navn Niels Juul. Albert Skeel drog sin Sabel og dræbte Niels Juul, hvorfor han maatte betale Mandebod for sin Udaad, som Straffen da kaldtes.

Og for denne Bod stiftedes et Legat, som skulde betale Præsten for i al fremtid, at læse en Sjælemesse for hans syndige Sjæl i Tøndering

Kirke. – Boden og Legatet kom Fæstebønderne under "Hegnet" naturligvis til at betale, alt efter Gaardenes Hartkornsstørelse, mens Herremanden Albert Skeel personligt slap for den reelle Bod.

Helt frem til 1910 gik en Mand rundt på Gaardene og opkrævede beløbene til Sjælemessen i Tøndering Kirke. Men fra dette Aar indbetalte Ejeren af "Hegnet", Proprietær Petersen, en éngangssum paa 2.500 kr. til endelig af Afvikling Bodspengene til Viborg Stifts Kontor, hvoraf Renterne heraf skal tilfalde Sognepræsten i Tøndering mod, at denne læste den paagældende Sjælemesse under den ugentlige Gudstjeneste i fremtiden, hvilket dog ikke blev gennemført efter dette Aar trods den indgaaede Fundats med Viborg Stift!

Kilde:
Fortalt mig 1980 ved brev af Fr. Anna Lund Ladefoged, L. Thorumvej 8. 7870 Roslev. – Se også "Trap Danmark", 4 udgave 1925, side 102 – 103.

2 x Tipoldeforældre

(32) Peder Christensen
Han er født cirka 1759. – Ved sønnen (16) Niels Christians dåb i Aasted Kirke 1800 havde han tilnavnet "Smalende"! Familien boede i landsbyen "Rissum", hvor han i de følgende år var fæstehusmand under herregården "Østergaard" , Aasted sogn, Harre Herred. – Død i Rissum den 26.4.1843, og begravedes på Aasted Kirkegaard den 7.5, da 84 år gammel (C.204-19 pag.214a).

Gift med:

(33) Ane Nielsdatter
Hun angives ved sin døds indførsel i kirkebogen "ikke Født i Sognet" cirka 1758 - Hun døde som aftægtsenke 87 år gammel af alderdom i "Rissum" den 21.12.1845, og blev begravet på Aasted Kirkegaard den 28.12 (C.204-19 pag.230a).

(34) Christen Sørensen
Han var født i Resen By og døbt af Hr. Holm i Resen Kirke den 24.1.1768 (C.200A-65 pag.96a-1), og blev båret til dåben af Anders Fiensboes datter Ingeborg. - Efter vielsen blev han gårdejer i Resen sogn, hvor han i 1832 er forlover ved datterens vielse i Resen Kirke. – Død i Resen den 25.2.1835, og begravedes på Resen Kirkegaard den 5.3, da 68 år gammel (C.200-67 pag.266). Skifteattest udstedt den 26.2.1835 (pag.334 i samme).

Gift i Resen Kirke torsdag den 16.2.1797 med pigen:

(35) Anne Cathrine Jensdatter
Hun er født cirka 1771. Ved vielsen var de begge tjenende på samme sted, som muligvis kan tydes til hovedgården "Krabbesholm" (C.200A-66 pag.41a). Hun døde som aftægtsenke af "Alderdom" i Resen den 18.2.1853, og blev begravet på Resen Kirkegaard den 27.2, da 82 år gammel (C.200-67 pag.275-2).

(36) Peder Sørensen Brokholm
Han var bolsmand i Thise sogn, og var død før sønnens vielse i 1831!

(37)

(38) Laust Jensen Hvid
Han var gårdmand på "Brøndumbak".

Gift med:

(39) Karen Jacobsdatter

(40) Knud Laursen
Han er født i "Sønderup" og døbt i Harre Kirke den 25.5.1755 og døde sammesteds den 31.5.1817. Ved Folketællingen 1801 i Sønderup Bye, Harre Sogn består familien af: Knud Larsen 46 år og gårdmand.

Maren Poulsdatter 39 år, hans kone, og børnene: Lars 11, Povel 6, Anders 5, Peder 3, Knud 2, Morten 2, Søren 1 år; samt 2 tjenestefolk.

Gift i Harre Kirke den 16.8.1787 med pigen:

(41) Maren Poulsdatter
Hun er født i "Dalstrup" og døbt i Harre Kirke den 22.1.1764. Forud for vielsen i Harre Kirke var der lyst for dem fra prædikestolen, forlovere var Søren Kastrup og Niels Sørensen i Hjerk (C.211-3 pag.254). - Hun Døde i "Sønderup" og blev begravet på Harre Kirkegaard den 8.7.1811.

(42) Axel Christensen
Han er født i "Kreibjerggaard" i Rødding Herred, og døbt i Kreibjerg Kirke den 4.11.1764. – Død som forhenværende gårdejer i Kreibjerggaard den 8.1.1841, og begravet på Kreibjerg Kirkegaard.

Lige øst for gården ses endnu resterne af en befæstet gård ved navn "Krögeborggaard", som har været omgivet af volde og voldgrav. Gården nævnes bl.a. i nogle bisperegnskaber i 1488.

Gift i Kreibjerg Kirke den 2.4.1792 med:

(43) Dorthe Larsdatter
Hun er født i "Kreibjerggaard", og døbt i Kreibjerg Kirke den 30.5.1756, og døde i Kreibjerggaard den 29.1.1824, og blev begravet på Kreibjerg Kirkegaard.

Kilder:
Bogen "Samlinger til Jydsk Historie og Topografi" . Udgivet 1875. Bind-V side 299. – Bogen "Trap Danmark". København 1925; 4. udgave, bind-VI side 118-120. – Bogen "Danske Gårde i Tekst og Billeder – Viborg Amt". Bind-2 side 383-384. Samlet og udgivet af Forlaget Danske Landmænd 1989.

(44) Peder Christensen Fischer
Han er født cirka 1760. Han boede i landsbyen "Stouby" i Grinderslev sogn, Nørre Herred, hvor han døde den 18.3.1819.

Gift med:

(45) Bodil Thomasdatter
Hun er født cirka 1765 og døde som enkekone i Stouby den 7.4.1827.

Kilder:
En særdeles interessant illustreret beskrivelse af Grinderslev Sogns historie findes i bogen: "Trap Danmark". IV. udgave. København 1925; bind-VI side 82-89. – "Historisk Aarbog for Skive og Omegn 1914", hvori findes en artikel af Jeppe Aakjær med titlen "Omkring Astrup Vig". – "Dansk Bondeliv, saaledes som det i Mands Minde førtes, navnlig i Vestjylland". Udgivet Kjøbenhavn 1889; og hvorfra jeg har gengivet følgende beskrivelse, som godt kunne passe til tiden og forholdene for Peder Fischer i "Stouby" herover! – Niels Bjøreng, Nørresundby 1994.

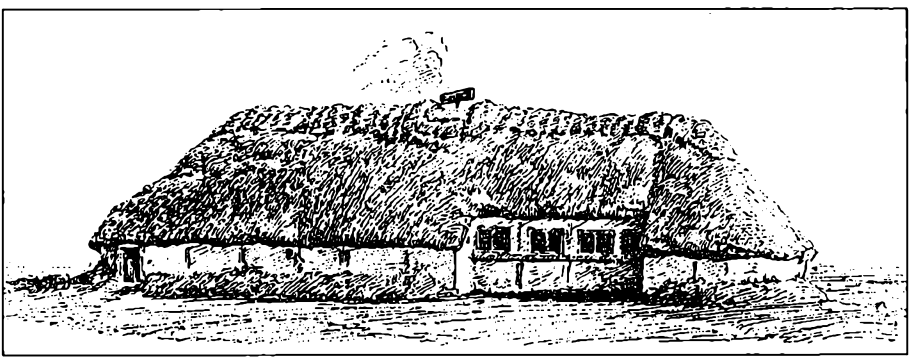

Tegning af et fæstehus eller lejevåning fra omkring 1790.

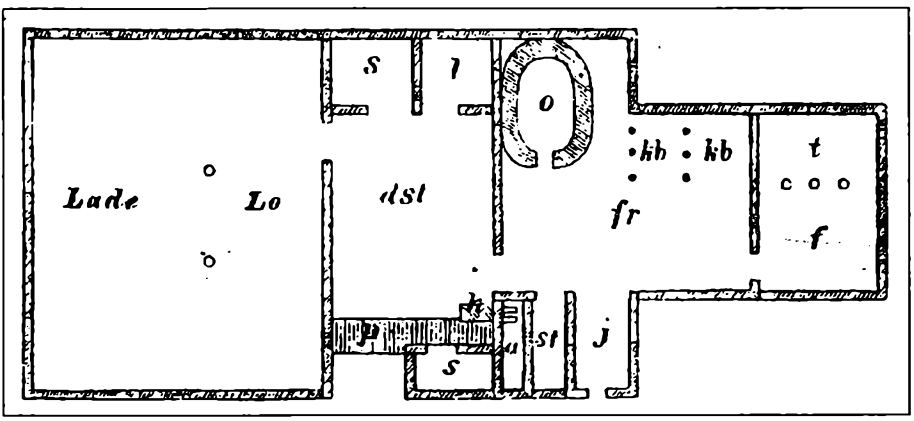

Grundplan af samme. - Se forklaring på følgende side.

Gårdens ruminddeling er: **J** er indgangen til huset for både mennesker og fæ, der oftest lå på husets sydside, hvor solens stråler opvarmede bygningens facade. **fr** er "fremmerset" der er en mellemting mellem bryggers, med **o** bageovn, og stald med to **kb** som er kobåse. **st** er "stegers" altså husets køkken med **a** en åben arne / ildsted. **t** er husets tørverum. **f** er fåresti. **dst** er "dørnset" eller dagligstuen, som er husets eneste stuerum, hvori er indbygget to **s** som lukkede skabssenge eller alkover. **k** er en pottekakkelovn lavet af lerkakler. **p** er en fast bænk, som er opmuret af ler og kampesten langs husets ydermur under vinduerne og øverst forsynet med en hynde med halmfyld. **l** er "buret", som er husets spisekammer til opbevaring af madvarer.

Livet i en Fæstebondes lejevåning omkring 1790

De gammeldags Huse var tarvelige over al Maade efter vore Krav til Bekvemmelighed og Hygge nu om tider (1890). – Som en Regel har de nok hele Landet over været opført af Bindingsværk; Stolperne blev satte paa skikkelige store Kampesten og saa højt, at Vandet ingen Steder kunde naa Træværket, men til alle Sider have frit Løb; det vandrette Stykke Tømmer, som forbandt to Stolper eller Stænger, kaldtes "Løsholt" og det var atter støttet paa Midten af to lodrette "Dokker" eller "Dværge", den ene mellem Løsholtet og Remmen; - Væggetavlerne baade for oven og for neden var før Murstenenes Brug klinede; de, som kunde overkomme det, overstrøg de øverste Tavl med Kalk; de nederste Tavl led især stærkt imod Syd og Vest og trængte hvert Foraar til at sættes op paa Ny.

De indre Skillerum blev opsat af lufttørrede Sten, som man uden Vanskelighed, blot der var adgang til Ler, kunde selv tilberede. Skorstenene var endnu saa sent som i 1795 ikke alle Steder i Brug, hvad der giver Præsten N. Blicher Anledning til at sige: "En farlig Uskik er denne, at adskillige ikke alene Hus-, men endog Gaardbeboere ikke har Skorstenspiber op over Taget, men kun et Ildsted under aabent Tag, som ikke er muret højere end til Loftet.

Det er rædsomt at se Gnisterne af den lange tørre Lyng og Lyngtørv fare op til alle Sider især ved Gildes Færd, naar det tillige blæser. Sært nok, at Ildsvaade saa sjælden derved paakommer".

I Bondens lave Stue var der Lergulv; man lagde gjærne Hestepander under Gulvet i Loen og i Overstuen, saa var der mere Klang i Gulvet, naar Folk tærskede med Plejl eller dansede, det vare mere "Gjaldert"; naar saa Leret var lagt og færdigt til at drives med Kølle, kunde unge i Nabolaget blive budte til en Dans for at jævne det og trykke det sammen.

"Loftsskud" hedder et Loft af pløjede, i hinanden drevne Fjælle, og fandtes kun i Dørnset, som Dagligstuen kaldtes, dog plejede der at være en Smule Loft omkring Skorstenen i Køkkenet. I Overstuen derimod har Edderkopperne i Mands Minde fra deres Spindelvæv kigget ned paa Gjæsterne, naar de ved festlige Lejligheder var bænkede paa de uhøvlede "Fyrre-Dæller", der hvilede paa Fjerdinger eller Træknubbe.

Der fandtes intet Sovekammer. I Stuen stod en Bænk langs Vinduerne, et Bord, en Lænestol med Halmsæde i Kakkelovnskrogen og et Skrin med gamle Klude paa Kakkelovnenes anden Side; Ægtesengen var anbragt mellem Skostenen og Ydervæge med Fodenden til hin. Under Gulvet under Ægtesengen var ofte nedsat et Lerkar med et "Offer", ikke sjældent en Hugorm, som skulde sikre Familien mange og Sunde Børn. Samtlige disse Senge var da Himmelsenge eller Alkover, men næsten altid uden Forhæng eller Laager, hvilket man ikke havde raad til at anskaffe.

Kakkelovnen var en Bilægger, der der brugtes mange hedetørv, og i dennes Overligger var der paa Forsiden drillet et Hul, hvori man stak en smækker Jernstang, der om Aftenen bar Tranlampen med Sivvæge, og om denne Lampe samledes da alle i Huset, baade Mand og Kone, Børn, Karl, Pige og Hyrdedreng og "bandt" af alle Livsens Kræfter for at kunde tjene lidt til Udgifterne.

Folk, der endnu er i deres bedste Alder, har i deres Barndom saaledes staaet ved Tranlampen og Lært deres Børnelærdom. - Tælle brugtes næsten ikke, da Faarene var yderlig magre, og om der end slagtedes mange, var det en Sjældenhed, at der kunde være Tælle i dem. Ja, Grisene var endog saa magre, at der i Reglen kun var til et Par Pund Flomme i hver.

Den daglige Kost var meget tarvelig. Om Morgenen spiste man de Kartofler opstuvede, som man havde levnet Aftenen før, men uden nogen Slags Tilmad, eller ogsaa man spiste Øllebrød med Spegesild til; nu spiser man Ost til Øllebrøden; om Middagen fik man gjærne

Kartoffelgrød med lidt "Mjødrod", den Synkning der blev paa Bunden af Karret, naar man blandede Mjød, at dyppe i i Stedet for Smør, og Øl at søbe tl i Stedet for Mælk. Om Aftenen spiste man "trinde" Kartofler eller Melgrød og levnedes der noget af denne, fik man levningerne næste Morgen i Øllebrøden.

Under Sengen er der ofte et aabent Rum, som da f.ex. bruges til at gjemme Kartofler i om Vinteren for at bjærge dem mod Frost; men ofte gaar sengestokken helt ned til Gulvet, og der er da brolagt med Mursten nederst; oven paa lægges Tørv eller nogle Knipper Lyng, som man har det; der oven paa igjen et Knippe Halm eller to og saa Sengeklæderne, der tit er ypperlige kun efter vor Smag alt for tunge.

I ældre Tider brugtes sikkert udelukkende uldne Lagner, "Hylsklæder" eller "Tjaal", der blev vaskede én eller to Gange om Aaret. Naar Faarene hvert Foraar eller Efteraar tvættedes til Klipning, kom Lagenerne i Faarevandet sammen med det andet Uldtøj, og da man sjældent havde overflødig Besætning, laa Folkene uden Lagner, saa længe det stod paa. Over Dynen bredes et pænt, hvidt Lærredslagen til Pynt. En saadan Seng er om Vinteren særdeles Varm og kan være overmaade behagelig at ligge i, naar Halmen er frisk, rystet godt op, og naar der ingen Mus er i den; men er Halmen gammel og muggen, hvad den tit er, - hos Smaafolk skiftedes den kun én Gang om Aaret, og skal det tages nøje, samles den brugelige Halm endda fra det, som er blevet til Smul, for at benyttes endnu en Gang, - ja, og begynder saa tilmed Musene deres natlige Leg, saa er det til at fortvivle over. Man er lige ved at falde i Søvn, men pludselig tildrager en sagte Puslen sig ens Opmærksomhed; den kommer nærmere, nu standser den, men kun et øjeblik, saa begynder den paa ny, Staaene knaser og rasler, - til sidst slipper Musen op paa Lagenet, man griber efter den, men den springer ned paa Gulvet. Et Øjeblik er der stille, og man tror at være fri; men nej, der er flere Ifølge, og den gamle Leg begynder paa ny!

(46) Melsen Thomsen

Han er født i Mögel Thorum, og døbt i Thorum Kirke den 16.3.1755 og båret af: Niels N.N.'s Hustrue i Mögelthorum. Faddere var: Michel Kragh, Jens Mortensen, Thyge Jespersen og søn og Maren Jeppesdatter, alle af Mögelthorum. – Han var gift 1.gang i Thorum

Kirke den 1.11.1787 med Anne Jensdatter af Mögelthorum. – Han var gårdmand ved Folketællingen 1787 i Mögelthorum, og døde der 30.10.1805 og blev begravet på Thorum Kirkegaard. – Skiftet efter hans 1.kone Anne Jensdatter ses i "Jungetgaard Skifteprotokol"!

Gift i Thorum Kirke den 4.11.1802 med pigen:

(47) Boel Jensdatter
Hun var født Selde Sogn, og døbt i Selde Kirke den 17.2.1765 og Anna Salige Anders Christiansens Datter af Selde bar Barnet. Mandsfaddere: Jep Hansen, Jens Hansen og Jep Willadsen alle af Floustrup. Konefaddere: Niels Dalls og Rasmus Melsens Koner alle af Selde. – Ved vielsen var hun pige af Selde. – Kun datteren Anne Margrethe Melsdatter født 25.1.1804 er søgt! Kilde: Niels Bjøreng, Nørresundby 1994.

(48) Niels Christensen
Han var født i "Saustrup" i Oddense sogn i Hindborg Herred, Viborg Amt 1762. - Ved Folketællingen 1801 består familien i Saustrup af: Niels Christensen, gårdmand 39 år og i 1.ægteskab med Maren Nielsdatter, hustrue 43 år, med børnene: Niels 15 år, Maren 12 år, Kirsten 5 år; og tjenestefolkene: Jep Christensen 24 år og Anna Jensdatter 23 år. – Gården, hvis historie gård tilbage til før 1455, ejedes i 1989 af en efterkommer af ovennævnte Niels Christensen!

Gift med:

(49) Maren Nielsdatter
Hun er født cirka. 1758 og levede endnu i Saustrup i 1801.

Kilder:
Bogen "Danske Gårde i Tekst og Billeder – Viborg Amt". Bind-2 side 351. Samlet og udgivet af Forlaget Danske Landbrug 1989. – Niels Bjøreng, Nørresundby 1994.

(50) Peder Sørensen Kaastrup
Han er født i "Over Hjerk" og døbt i Hjerk kirke den 25.11.1764. Han var gårdejer af gården "Christinebierg" i Hjerk By og sogn, hvor han døde den 6.3.1842.

Gift i Hjerk Kirke den 11.5.1794 med:

(51) Maren Nielsdatter
Hun er født i "Neder Hjerk" og døbt i Hjerk Kirke den 30.10.1757 og døde i "Christinebierg" i Hjerk sogn den 18.11.1833. – Blandt deres mange efterkommere er gårdejer Jens Kaastrup der før 1900 bliver ejer af gården "Frederiksdal" i Hjerk sogn. Læs herom i bogen "Danske Gaarde", III.Samlings 2.Bind, af J.C.B. la Cour, Kjøbenhavn ca. 1930 (heri ses flere gårde fra området beskrevet).

(52) Laust Mortensen
Han var gårdmand i Jebjerg cirka 1810 og levede der endnu i 1838.

Gift med:

(53) Ane Madsdatter
Af deres børn kendes: Morten Laustsen, der er født i Jebjerg 2.7.1814, og Met-Marie Laustdatter der er født i Jebjerg den 8.9.1816.

(54) Christen Laursen
Han var gårdejer i "Vium" i Hjerk sogn cirka 1801.

Gift med:

(55) Maren Jensdatter
Af deres børn kendes: Bodil døbt i Hjerk den 20.11.1804. Karen døbt i Hjerk kirke den 9.9.1806. Inder døbt i Hjerk kirke den 12.9.1807.

(56) Søren Andersen
Han er født i "Hjordbusk" og døbt i Aasted Kirke den 24.6.1754. Død i Nissum i Aasted sogn den 11.1.1837, hvor han var gårdmand.

Gift i Aasted Kirke den 24.5.1789 med:

(57) Anne Michelsdatter

Hun er døbt i Selde Kirke den 18.3.1758. Død i Nissum 16.11. 1813.

(58) Jep Hansen
Han er født i "Floutrup" og døbt i Selde Kirke den 27.12.1732. Død i Aasted og begravet der 12.11.1797. – Kilde: Niels Bjøreng, Nørresundby.

Gift i Selde Kirke den 17.8.1777 med:

(59) Anne Nielsdatter
Hun er født i "Vester Møjbæk", og døbt i Selde Kirke den 15.2.1756. Død i Aasted den 20.2.1815. – Kilde: Niels Bjøreng, Nørresundby 1994.

(60) Niels Pedersen Kolding
Han er født og døbt i Aasted Kirke den 20.2.1774. Død i Toustrup, Durup sogn den 2.12.1836, hvor han havde været gårdmand.

Gift i Tøndering Kirke den 4.2.1802 med:

(61) Anne Pedersdatter
Hun er født i Tøndering By cirka 1775. Død i Toustrup i Durup sogn den 20.4.1855. – Kilde: Niels Bjøreng, Nørresundby 1994-96.

(62) Morten Jepsen
Han er født i Tøndering cirka 1781, og døde der den 12.11.1851.

Gift i Tøndering Kirke den 19.3.1807 med:

(63) Ane Nielsdatter
Hun er født i Tøndering cirka 1777 og døde der den 5.8.1861. Kilde: Niels Bjøreng, Nørresundby 1994.

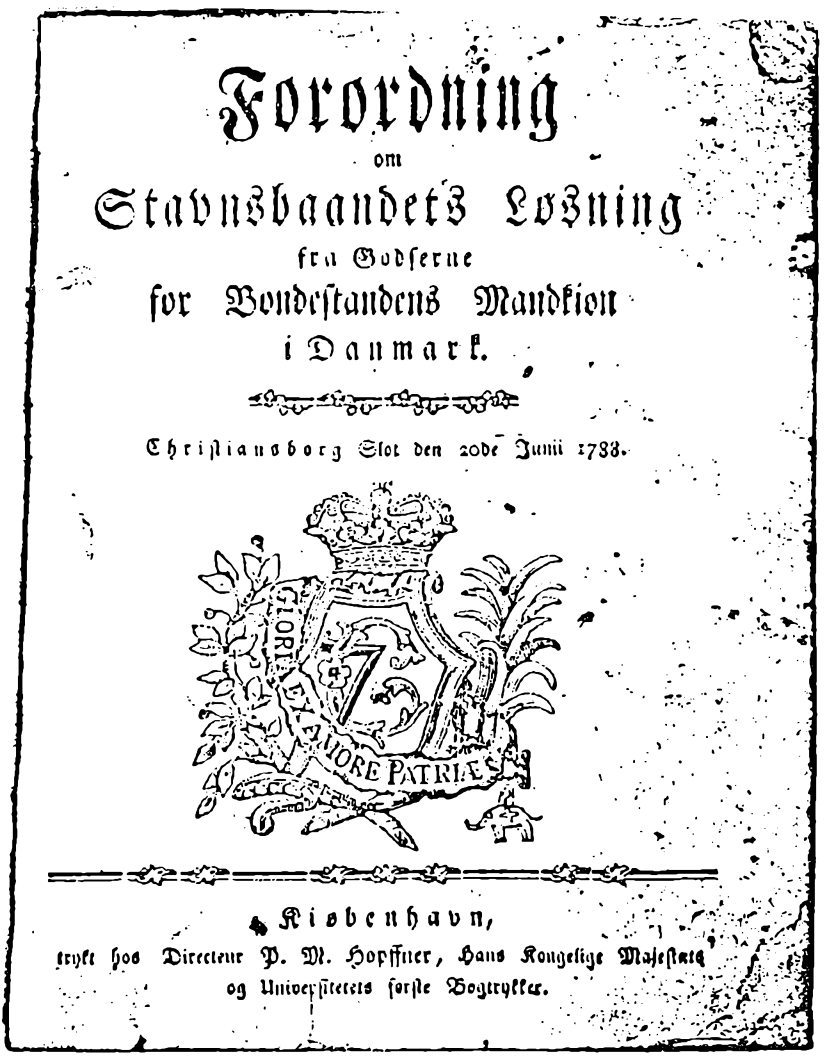

Forordning
om
Staunsbaandets Løsning
fra Godserne
for Bondestandens Mandkiøn
i Danmark.

Christianoborg Slot den 20de Junii 1788.

GLORIÆ EXEMPLUM MORE PATRIÆ

Kiøbenhavn,
trykt hos Directeur P. M. Hopffner, Hans Kongelige Majestæts
og Universitetets første Bogtrykker.

Kopi fra **Vardesyssel Aarbog 1988** af titelbladet til "Forordning om Staunsbaandets løsning fra Godserne for Bondestandens Mandkiøn i Danmark" 1788. Hele forordningen er gengivet i ovennævnte årbog.

3 x Tipoldeforældre

(64) til (67) kendes ikke i øjeblikket!

(68) Søren Christensen
Han var gårdmand Resen By og sogn 1768.

Gift med:

(69) Ane Jensdatter

(70) til (79) kendes ikke i øjeblikket!

(80) Laust Knudsen
Han er født i "Over Sønderup" og døbt i Harre Kirke den 20.6.1723. Død som gårdmand i "Sønderup" i Harre sogn 1781.

Gift i Hjerk Kirke den 10.10.1749 med:

(81) Karen Pedersdatter
Hun er født i "Bailum" og døbt i Hjerk kirke den 3.4.1725, og døde i "Sønderup" i Harre sogn 1795. – Kilde: Niels Bjøreng, Nørresundby 1994.

(82) Poul Christensen
Han er født i "Dalstrup" og døbt i Harre Kirke den 5.10.1727. Død som gårdmand i Dalstrup i Harre sogn 1788. – Kilde: Niels Bjøreng, 1994.

Gift i Nautrup Kirke den 24.10.1762 med:

(83) Johanne Jensdatter
Hun er født "Bysted Mølle", og døbt i Nautrup Kirke den 19.7.1739. Død i Dalstrup og begravedes på Harre Kirkegaard den 17.4.1831.

(84) Christen Jensen
Han er født i "Kreibjerggaard" cirka 1729, og død som gårdmand der, og blev begravet på Kreibjerg Kirkegaard den 11.10.1809.

Gift i Kreibjerg Kirke den 9.12.1764 med:

(85) Else Axelsdatter
Hun er født i Harre og døbt i Harre Kirke den 11.2.1734. Død i Kreibjerggaard, og begravet på Kreibjerg Kirkegaard den 21.6.1803.

(86) Laurs Eskesen
Han er født i "Kreibjerggaard", og døbt i Kreibjerg Kirke den 30.7. 1713. Død som gårdmand i Kreibjerggard, og blev begravet på Kreibjerg Kirkegaard den 7.5.1785. – Kilde: Niels Bjøreng, Nørresundby.

Gift i Kreibjerg Kirke den 23.7.1752 med:

(87) Bodil Christensdatter
Om hvem vi intet ved udover hendes vielse!

(88) Melsen Mortensen
Han var gårdmand i Mögelthorum og født der 1709 og døde der 1786.

Gift i Thorum Kirke 1741 med:

(89) Johanne Jensdatter Vendelbo
Hun var født i "Stoubgaard" 1718 og døde i Mögelthorum 1799. – I deres ægteskab kendes kun sønnen Iver født 1745, og datteren Kiersten født 1748 og gift i Thorum 26.5.1778 og død der 1787 (var gift med Søren Jensen født i Lille Thorum 1737 og død der 1810, en søn Mehlsen Sørensen blev gårdejer i Øster Hegnet, mens et oldebarn

Mehlsen Pedersen født 1844 bliver ejer af "Jebjerggaard", hvor han døde 1915). – Kilde: Niels Bjøreng, Nørresundby 1994.

(90) til (91) kendes ikke i øjeblikket!

(92) Thomas Melsen
Han er født i "Mögel Thorum" og døbt i Thorum Kirke 1. Post Ægypt. 1726, hvor han blev båret til dåben af Kirsten Pedersdatter af Mögel Thorum. Fadderene var: Anders Andersen ibid., Morten Jensen og Maren Nielsdatter alle af Mögel Thorum. – Han blev efter vielsen gårdmand i Mögelthorum. Han døde i Hinnerup og blev begravet på Thorum Kirkegaard den 3.12.1797.

Gift i Thorum Kirke den 20.3.1754 med:

(93) Inger Thygesdatter
Hun er født i "Mögel Thorum", og døbt i Thorum Kirke Dom. 22. Post. Trinitatis 1731, og båret til dåben af Anna Pedersdatter af Junget. Fadderne var: Jens Nielsen af Mögel Thorum og Christen Willadsen ibid., samt Anna Jensdatter af Jungetgaard. – Der blev lyst for dem i Thorum Kirke 13.2.

Af deres børn kendes følgende, som er døbt i Thorum Kirke: Melsen 1755, Johanne 1757, Jens Dom. 20. Post. Trinit. 1759, og Anne Dom. 22. Post. Trinit. 1763.

(94) Jens Christiansen
Han var født i Selde sogn, og døbt i Selde Kirke den 25.4.1717. Ved vielsen var han gårdmand i Selde, hvor han også døde og blev begravet på Selde Kirkegaard den 21.2.1795. – Hans fæstebrev ses i "Keldgaard Fæsteprotokol"! – Kilde: Niels Bjøreng, Nørresundby 1994.

Gift i Selde Kirke den 12.10.1755 med:

(95) Maren Hansdatter
Hun er født i Floustrup og døbt i Selde Kirke den 20.1.1730, hvor fadderne var: Johanne Pedersdatter holdt Barnet for. Poul Knudsen i Selde, Knud Skrædder ibid., Christen Biørsgaard af Kieldgaard, Maren Pedersdatter og Mette Knudsdatter begge af Selde. Ved vielsen var hun af Floustrup i Selde Sogn. – Hun døde i Selde og blev begravet på Selde Kirkegaard den 25.6.1809. – Kilde: Niels Bjøreng.

Af deres børn kendes følgende, som er døbt i Selde Kirke: Kirsten 24.6.1757. Hans 3.12.1758. Anne Margrethe 29.6.1760. Christian 18.7.1762. Buel 17.2.1765.

(96) til (99) kendes ikke i øjeblikket!

(100) Søren Christensen "Kaastrup"
Han er født i "Vium" og døbt i Hjerk kirke den 27.3.1731 og døde som gårdmand i "Over Hjerk", og blev begravet på Hjerk Kirkegaard den 20.12.1812. – Han overtog efterhånden, som årene gik hendes slægtsnavn "Kaastrup", hvilket ikke var ualmindeligt dengang! – Kilde: Niels Bjøreng, Nørresundby 1994.

Gift i Hjerk kirke den 5.8.1750 med:

(101) Mette Pedersdatter Kaastrup
Hun er er født i "Over Hjerk", og døbt i Hjerk Kirke den 6.5.1725. Død i "Over Hjerk" og begravedes på Hjerk Kirkegaard den 9.7.1799. – Kilde: Niels Bjøreng, Nørresundby 1994.

(102) Niels Michelsen
Han er født i "Neder Hjerk", og døbt i Hjerk Kirke den 24.6.1735, og døde i "Neder Hjerk" og begravedes på Hjerk Kirkegaard den 15.10.1762. – Kilde: Niels Bjøreng, Nørresundby 1994.

Gift i Hjerk Kirke den 20.1.1757 med:

(103) Johanne Andersdatter
Hun er født i "Over Hjerk" og døbt i Hjerk kirke den 26.12.1729; og begravedes på Hjerk Kirkegaard i 1793. – Kilde: Niels Bjøreng, 1994.

(104) til (111) kendes ikke i øjeblikket!

(112) Anders Jepsen
Han er født i "Hjortbusk" og døbt i Aasted Kirke den 29.7.1708. Han døde som tidligere gårdmand i Hjortbusk, og blev begravet på Aasted Kirkegaard den 8.12.1793. – Kilde: Niels Bjøreng, Nørresundby 1994.

Gift i Aasted kirke den 13.10.1745 med:

(113) Anne Andersdatter
Hun var født i "Nessum" og døbt i Aasted Kirke den 22.7.1721. Død der og begravet på Aasted Kirkegaard den 18.1.1784. – Skifte efter hendes ses i "Østergaard Skifteprotokol"! - Kilde: N.Bjøreng, 1994.

(114) Michel Jepsen
Han er døbt i Selde Kirke den 5.8.1714 og begravedes på Selde Kirkegaard den 17.8.1783. – Han fæstebrev på gården findes i "Keldgaard Fæsteprotokol". - Kilde: Niels Bjøreng, Nørresundby 1994.

Gift i Selde Kirke den 15.6.1751 med:

(115) Birthe Christiansdatter
Hun er døbt i Selde Kirke den 28.4.1715, og begravedes på Selde Kirkegaard den 20.8.1786. – Kilde: Niels Bjøreng, Nørresundby 1994.

(116) Hans Pedersen
Han er født i "Floutrup" og døbt i Selde Kirke den 5.6.1698. Død i Floutrup og begravet på Selde Kirkegaard den 2.2.1755. – Fæstebrevet på hans gård ses i "Keldgaard Fæsteprotokol". - Kilde: Niels Bjøreng, Nørresundby 1994.

Gift i Selde Kirke den 15.3.1719 med:

(117) Bodil Jepsdatter
Hun er døbt i Selde Kirke den 31.10.1697. Død i Floutrup, og blev begravet på Selde Kirkegaard den 5.6.1748. – Kilde: Niels Bjøreng 1994.

(118) Niels Iversen
Han er født i "Vester Møjbæk" og døbt i Selde Kirke den 20.12.1705. Han var gårdmand i V. Møjbæk, hvor han også døde, og blev begravet på Selde Kirkegaard den 13.8.1760. – Fæstebrevet på hans gård ses i "Keldgaard Fæsteprotokol". - Kilde: Niels Bjøreng, Nørresundby.

Gift i Thorum Kirke den 10.12.1754 med:

(119) Kirsten Jepsdatter
Hun er født i "Øster Møjbæk" og døbt i Thorum Kirke den 7.9.1732. Død i Vester Møjbæk og begravedes på Selde Kirkegaard 5.11.1797.

(120) Peder Nielsen Colding
Han er døbt i Aasted Kirke den 11.2.1723. Han var gårdmand i Aasted, hvor han døde og blev begravet på Aasted Kirkegaard den 16.6.1799. – Skiftet efter ham ses i "Østergaard Skifteprotokol"! - Kilde: Niels Bjøreng, Nørresundby 1994.

Trolovet i Aasted Kirke den 2.8.1759 med:

(121) Anne Christensdatter
Hun er døbt i Aasted Kirke den 18.1.1739. – Død i Aasted, og begravedes på Aasted Kirkegaard den 8.4.1804. – Kilde: Niels Bjøreng.

(122) til (123) kendes ikke!

(124) Jep Willadsen
Han er født i "Øster Durupgaard" i Durup sogn cirka 1745. Død som forhenværende gårdmand i Tøndering, hvor han begravedes på

Tøndering Kirkegaard den 13.8.1797. – Hans fæstebrev på gården ses i "Hegnet Fæsteprotokol", ligesom skiftet efter ham er bevaret i "Hegnet Skifteprotokol"! - Kilde: Niels Bjøreng 1994.

Gift med:

(125) Boel Mortensdatter
Hun er født cirka 1740, og døde i Tøndering den 12.11.1824.

(126) Niels N.N.
Han boede i Tøndering By og sogn.

Gift med:

(127) Boel Jensdatter
Hun er født cirka 1740, og blev begravet på Tøndering Kirkegaard den 25.4.1804. – Skiftet efter hende ses i "Hegnet Skifteprotokol"! - Kilde: Niels Bjøreng, Nørresundby 1994.

4 x Tipoldeforældre

(128) til (159) kendes ikke!

Kilderne til 4 x tipoldeforældrene beror alene på Niels Bjøreng, Nørresundby 1994!

(160) Knud Laustsen
Han er født i "Neder Sønderup" og døbt i Harre Kirke 28.9.1698. Død som gårdmand i "Over Sønderup", og begravet på Harre Kirkegaard den 3.1.1751.

Gift i Harre Kirke den 19.6.1718 med:

(161) Dorthe Pedersdatter
Hun døde i "Over Sønderup" og blev begravet på Harre Kirkegaard den 4.4.1728.

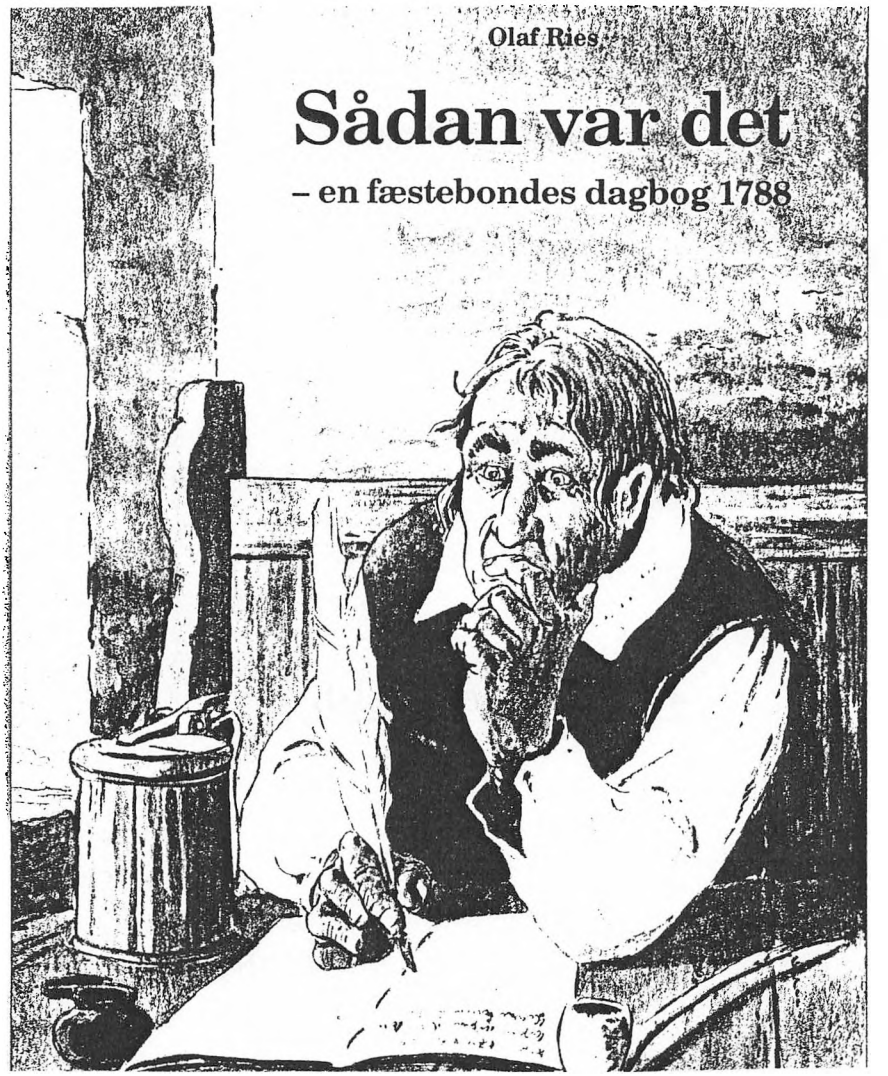

Ovennævnte bog, som er skrevet på grundlag af min 4 x tipoldefars dagbog, giver et godt billede af livet som fæstebonde i Jylland. – Men også bogen "En fæstebondes liv" af Karen Schousboe. Udgivet af Landbohistorisk Selskab 1983; kan anbefales sammen med bogen "Landbokvinden" af Ole Højrup. Udgivet af Nationalmuseet 1991.

(162) Peder Sørensen Quist
Han døde som gårdmand i i "Bailum" og blev begravet på Hjerk Kirkegaard den 9.8.1741. – Hans fæstebrev ses i "Jungetgaard Fæsteprotokol".

Gift i Hjerk Kirke den 2.10.1718 med:

(163) Kirsten Knudsdatter
Hun er født i Hjerk cirka 1692, og døde i "Bailum" og begravedes på Hjerk Kirkegaard den 15.2.1761.

Note:
Om gården "Bailumgaard" i Hjerk sogn, henvises til bogen "Danske Gaarde", III.Samling. Bind-2 side 469. Udgivet i Kjøbenhavn før 1930 af J.C.B. la Cour. – Heri ses et fotografi af den store firlængede gård, hvis historie går tilbage til før år 1600, hvor den da var en hovedgård!

(164) Christen Poulsen
Han er født i "Kreibierg" cirka 1692, og død som gårdmand i "Dalstrup", og begravedes på Harre Kirkegaard den 9.1.1763.

Gift i Harre Kirke den 30.5.1723 med:

(165) Maren Jensdatter Mariager
Hun er født i "Bailum" i Hjerk sogn cirka 1680. Døde i Dalstrup og blev begravet på Harre Kirkegaard den 11.12.1748.

(166) Jens Mortensen Møller
Han er født cirka 1693. Død som møller i "Bysted Mølle", og blev begravet på Nautrup Kirkegaard den 18.3.1751.

Gift med:

(167) Boel Møllers
Han er født cirka 1695 og døde i "Bysted Mølle", og begravedes på Nautrup Kirkegaard den 15.2.1769.

(168) Jens Andersen
Han er født i "Kreibjerggaard" og døbt i Kreibjerg Kirke i marts måned 1705. Han døde som gårdmand der, og blev begravet på Kreibjerg Kirkegaard den 28.5.1778.

Gift i Kreibjerg Kirke den 14.10.1725 med:

(169) Bodil Pedersdatter
Hun er død i "Kreibjergaard" 1737.

(170) Axel Jensen
Han er født cirka 1691, og døde i Harre og blev begravet på Harre Kirkegaard den 9.4.1748.

Gift i Harre Kirke den 11.6.1726 med:

(171) Kirsten Mortensdatter
Hun var født i "Harregaard" og døbt i Harre Kirke den 26.1.1696. Død i Harre og blev begravet på Harre Kirkegaard den 1.8.1753.

(172) Eske Jensen
Han er født cirka 1670, og døde i "Kreibjerggard", og blev begravet på Kreibjerg Kirkegaard den 16.12.1759. – Hans kone kendes ikke!

(173) til (183) kendes ikke i øjeblikket!

(184) Melsen Jensen
Han er født i Møgel Thorum ca. 1680 og død der og begravedes på Thorum Kirkegaard den 31.3.1755. - Han nævnes som gårdmand i Mögelthorum ved børnenes dåb i Thorum Kirke således: Jens 1709 død der 1792. Elses dåb i Thorum 1716 død. Else 1718. -len 1720. Peder 1723. Thomas 1726. Boeld 1728.

Gift med:

(185) N.N.
Hun er født cirka 1677 og begravedes på Thorum Kirkegaard den 21.12.1749.

(186) Thyge Jepsen
Han er født i "Lendum" og døbt i Selde Kirke den 25.3.1703. Døde i Møget Thorum og blev begravet på Thorum Kirkegaard den 22.4.1774. Han var gårdmand i "Dreitrup" i Thorum sogn. – Skiftet efter ham ses i "Jungetgaard Skifteprotokol"!

Gift i Thorum Kirke den 16.10. 1729 med:

(187) Anne Christensdatter
Hun er født i "Hinnerup" og døbes i Thorum Kirke 2.Paaskedag 1698 (31.3), hvor hendes faddere bl.a. var: Maren Jeppesdatter som bar det. Niels Jensen. Ved vielsen boede hun i Thorum, hvor forloverne var: Poul Jepsen i Lindum og Christen Poulsen i Selde. – Død i Møgelthorum, og blev begravet på Thorum Kirkegaard den 5.2.1781.

(188) Christen Lauridsen
Han er døbt i Selde Kirke den 27.6.1686. Død i Selde og blev begravet på Selde Kirkegaard den 28.6.1767. – Hans fæstebrev ses i "Keldgaard Fæsteprotokol"!

Gift i Selde Kirke den 17.6.1708 med:

(189) Kirsten Jensdatter
Hun var født cirka 1679; død i Selde og begravedes på Selde Kirkegaard den 24.8.1755.

(190) Hans Pedersen
Han var født i "Floustrup" i Selde sogn, og blev døbt i Selde Kirke den 5.6.1698. Død sammesteds og begravedes på Selde Kirkegaard den 2.2.1748. - Han var gårdmand i "Floutrup" ved datteren Marens fødsel i 1730, og hans fæstebrev ses i "Keldgaard Fæsteprotokol"!

Gift i Selde Kirke den 15.3.1719 med:

(191) Buel Jepesdatter
Hun er døbt i Selde Kirke den 31.10.1697 og døde i "Floutrup" og blev begravet på Selde Kirkegaard den 5.6.1748.

(192) til (199) kendes ikke i øjeblikket!

(200) Christen Sørensen
Han er født i "Vium" i Hjerk sogn cirka 1687, og døde sammesteds, og blev begravet på Hjerk Kirkegaard den 4.2.1753.

Gift i Oddense Kirke den 11.7.1727 med:

(201) Karen Malthesdatter
Hun er født i "Saustrup" i Oddense sogn cirka 1708, og døde i Vium, og blev begravet på Hjerk Kirkegaard den 10.5.1733.

(202) Peder Jensen Kaastrup
Han er født i Hjerk sogn cirka 1679, og døde som gårdmand sammesteds og blev begravet på Hjerk Kirkegaard den 25.5.1755.

Gift i Hjerk kirke den 9.8.1711 med:

(203) Inger Povelsdatter
Hun er født i "Over Hjerk" cirka 1687, og døde i Hjerk, og blev begravet på Hjerk Kirkegaard den 28.4.1743.

(204) Michel Christensen Winther
Han er født i "Neder Hjerk" cirka 1693, og døde som gårdmand i Neder Hjerk, og blev begravet på Hjerk Kirkegaard den 20.1.1754.

Gift i Hjerk Kirke den 24.9.1719 med:

(205) Anne Christensdatter
Hende ved jeg ikke mere om i øjeblikket!

(206) Anders Olesen
Han er født Rybjerg sogn i Salling Nørre Herred, og blev døbt i Rybjerg Kirke den 2.4.1702 og døde som gårdmand i "Over Hjerk", og blev begravet på Hjerk Kirkegaard den 12.4.1770.

Gift i Hjerk Kirke den 16.11.1727 med enken:

(207) Maren Sørensdatter
Hun er født i "Vium" i Hjerk sogn cirka 1681, og som døde i "Over Hjerk" og blev begravet på Hjerk Kirkegaard den 1.1.1767.

(208) til (223) kendes ikke!

(224) Jep Andersen Skrædder
Han er født i "Floutrup" og døbt i Selde Kirke den 14.2.1668. Død i Hjortbusk og blev begravet på Aasted Kirkegaard den 21.2.1747. – Skiftet findes i "Østergaard Skifteprotokol"!

Gift i Aasted Kirke den 16.1.1701 med:

(225) Anne Eskildsdatter
Hun er født i Aasted sogn cirka 1669, og døde i "Hjortbusk" og blev begravet på Aasted Kirkegaard den 2.11.1755.

(226) Anders Sørensen Kusk
Han er født cirka 1676. Døde i Nissum og blev begravet på Aasted Kirkegaard den 2.11.1760.

Gift i Aasted Kirke den 1.12.1709 med:

(227) Anne Michelsdatter
Hun er født i "Nessum" og døbt i Aasted Kirke den 21.3.1688. Død i Nissum, og begravet på Aasted Kirkegaard den 22.10.1758. – Hun nævnes i et afkald (skifte) i "Østergaard Skifteprotokol"!

(228) Jep Michelsen
Han er døbt i Selde Kirke den 1.1.1668 og begravedes på Selde Kirkegaard den 8.8.1745. – Han var gift med:

(229) Anne Jensdatter
Hun er født i Thorum cirka 1669 og begravedes på Selde Kirkegaard den 8.12.1745. – Deres fæstebrev ses i "Keldgaard Fæsteprotokol"!

(230) Christen Lauridsen
Han er døbt i Selde Kirke den 27.6.1686 og begravedes på Selde Kirkegaard den 28.6.1767. – Han var gift med:

(231) Kirsten Jensdatter
Hun er født cirka 1679 og blev begravet på Selde Kirkegaard den 24.8.1755. – Deres fæstebrev ses i "Keldgaard Fæsteprotokol"!

(232) Peder Christensen
Han er født i "Floutrup" og døbt i Selde Kirke den 28.3.1670, og blev begravet på Selde Kirkegaard den 10.3.1698.

Gift i Selde Kirke juli 1697 med:

(233) Maren Christensdatter
Hun er født i "Floutrup" og døbt i Selde Kirke den 16.6.1672. Hun blev efter 1698 gift 2.gang. Død i Grynderup og begravet på Sæby Kirkegaard den 8.6.1740. – Hun nævnes i et skifte i "Østergaard Skifteprotokol"!

(234) Jep Mortensen
Han er født i Selde sogn cirka 1656, og begravedes på Selde Kirkegaard den 24.2.1715.

Gift i selde Kirke den 13.11.1692 med:

(235) Anne Christensdatter
Hun er født i "Lendum" og døbt i Selde Kirke den 12.12.1669 og begravedes på Selde Kirkegaard den 27.12.1742.

(236) Iver Nielsen
Han er født i "Vester Møjbæk" cirka 1665. Død i Vester Møjbæk og blev begravet på Selde Kirkegaard den 5.11.1724. – Fæstebrevet på gården ses i "Keldgaard Fæsteprotokol"!

Gift i Selde Kirke den 13.4.1705 med:

(237) Anne Michelsdatter
Hun er døbt i Selde Kirke den 4.2.1672. Døde i Vester Møjbæk og blev begravet på Selde Kirkegaard den 4.3.1753.

(238) Jep Pedersen Quist
Han er født i "Øster Møjbæk" i Thorum sogn cirka 1700. Død i Øster Møjbæk, og begravedes på Thorum Kirkegaard den 12.12.1779.

Gift i Selde Kirke den 14.10.1731 med:

(239) Kirsten Olufsdatter
Hun er født i "Lendum" og døbt i Selde Kirke den 24.1.1697. Død i Øster Møjbæk og begravet på Thorum Kirkegaard den 22.6.1777.

(240) Niels Pedersen Colding
Han er døbt i Aasted Kirke den 2.4.1697 og begravedes på Aasted Kirkegaard den 25.1.1780.

Gift i Aasted Kirke den 22.9.1720 med:

(241) Maren Christensdatter
Hun er født cirka 1698 og blev begravet på Aasted Kirkegaard den 20.2.1735.

(242) Christen Pedersen
Han er døbt i Selde Kirke den 26.10.1704 og blev begravet på Aasted Kirkegaard den 8.12.1776.

Gift i Selde Kirke den 24.10.1734 med:

(243) Karen Tøstesdatter
Hun er født cirka 1697 og blev begravet på Aasted Kirkegaard den 12.11.1780.

(244) til (247) kendes ikke!

(248) Willads Jepsen
Han er født i "Tøndering" cirka 1708 og døde i "Øster Durupgaard", og blev begravet på Durup Kirkegaard den 12.2.1791. – Han var fæster af en gård, som hørte under hovedgården "Hegnet" i hvis fæsteprotokol hans fæstebrev ses. Skiftet efter ham ses i "Hegnet Skifteprotokol"!

(249) til (255) kendes ikke med sikkerhed!

5 x Tipoldeforældre

Kilderne til 5 x tipoldeforældrene beror alene på Niels Bjøreng, Nørresundby 1994!



Nedkopieret kort over Danmark 1790.

(256) til (319) kendes ikke!

(320) Laust Pedersen Sønderup
Han er født cirka 1667, og døde som gårdmand i "Neder Sønderup" og blev begravet på Harre Kirkegaard den 12.2.1748. – Gift med:

(321) Maren Knudsdatter
Hun er født cirka 1670. Død i "Neder Sønderup" og blev begravet på Harre Kirkegaard den 19.12.1732.

(322) Peder Poulsem
Han er født i Harre sogn cirka 1642. Død som gårdmand i "Dalstrup" og begravedes på Harre Kirkegaard den 10.1.1725. – Gift med:

(323) Maren Christensdatter
Hun er født cirka 1659. Død i "Dalstrup" og blev begravet på Harre Kirkegaard den 27.12.1721.

(324) Søren Pedersen Quist
Han er født i "Bailum" cirka 1637, hvor han døde som gårdmand og blev begravet på Hjerk Kirkegaard den 14.3.1717. – Han var gift med:

(325) N. N. Quist's
Hun er født cirka 1666 og døde i "Bailum" og blev begravet på Hjerk Kirkegaard den 14.2.1706.

(326) Knud Madsen Bache
Han er født cirka 1639, og døde som gårdmand i "Neder Hjerk" og blev begravet på Hjerk Kirkegaard den 3.12.1702. – Gift med:

(327) Maren Jensdatter
Hun blev begravet på Hjerk Kirkegaard den 19.6.1742.

(328) til (329) kendes ikke!

(330) Jens Mariager
Han er født cirka 1649, og døde som gårdmand i "Bailum", og begravedes på Hjerk Kirkegaard den 31.8.1707. – Gift med:

(331) Anne Larsdatter Mariager's
Hun er født i Hjerk sogn cirka 1651. Død i "Dalstrup" og blev begravet på Harre Kirkegaard den 23.4.1724.

(332) til (335) kendes ikke!

(336) Anders Jensen
Han er født cirka 1662. Død i "Kreibjerggaard og blev begravet på Kreibjerg Kirkegaard den 6.1.1741. – "Kreibjerggard" har ved Matriklen 1688 et hartkorn på næsten 50 tønder, som deles af 8 fæstegårdmænd med familier, hvorfor den ægteskabelige situation er ret kaotisk, idet man gifter sig på kryds og tværs i gårdens familier!

Gift i Kreibjerg Kirke i august 1701 med:

(337) Anne Christensdatter
Om hvem vi kun kender hendes vielse!

(338) til (341) kendes ikke!

(342) Morten Pedersen
Han er født i "Harregaard" cirka 1658, og døde der som gårdmand og blev begravet på Harre Kirkegaard den 6.1.1727.

Gift med:

(343) Else Olesdatter
Hun er født cirka 1666 og døde i "Harregaard", og blev begravet på Harre Kirkegaard den 30.4.1744.

(344) til (367) kendes ikke i øjeblikket!

(368) Jens Melssøn
Han nævnes som gårdmand i Mögelthorum ved Matriklen 1688; og året efter bliver hans søn Anders Jenssøn født i Mögelthorum og døbt i Thorum Kirke den 16.7.1689.

(369) til (371) kendes ikke i øjeblikket!

(372) Jep Thygesen
Han er født i Selde cirka 1654. Død der og begravedes på Selde Kirkegaard den 11.2.1735.

Gift i Selde Kirke den 5.6.1693 med:

(373) Inger Povelsdatter
Hun kendes kun fra vielsen!

(374) Christen Laurssøn
Han er født cirka 1656 i "Hinnerup" i Thorum sogn, hvor han også er gårdmand i 1698 da hans datter Anne blev døbt 2.påskedag i kirken. – Død i Hinnerup, og begravedes på Thorum Kirkegaard den 2.2.1743. – Han nævnes i "Keldgaard Fæsteprotokol".

Gift med:

(375) Anne

(376) Laurids Christensen Skrædder
Han er født i Selde cirka 1656. Død der og blev begravet på Selde Kirkegaard den 2.7.1709.

Gift i Selde Kirke den 30.7.1682 med:

(377) Maren Christensdatter
Hun er født cirka 1643. Død i Selde og begravet på Selde Kirkegaard den 6.3.1727.

(378) til (379) kendes ikke!

(380) Peder Christensen
Han er født i "Floutrup" og døbt i Selde Kirke den 28.3.1760, og døde sammesteds og begravedes på Selde Kirkegaard den 10.3.1698.

Gift i Selde Kirke i juli 1697 med:

(381) Maren Christensdatter
Hun er født i "Floutrup" og døbt i Selde Kirke den 16.6.1672. Hun døde i Grynderup, og blev begravet på Sæby Kirkegaard den 8.6.1740. - Skiftet efter hende og hendes 2.mand Peder Jensen ses i "Østergaard Skifteprotokol"!

(382) Jep Mortensen
Han er født i Selde sogn cirka 1656. Døde der og blev begravet på Selde Kirkegaard den 24.2.1715.

Gift i Selde Kirke den 13.11.1692 med:

(383) Anne Christensdatter
Hun er født i "Lendum", og døbt i Selde Kirke den 12.12.1669. Død i Selde og begravet på Selde Kirkegaard den 27.12.1742. – Med hendes 2.mand Povel Knudsen bliver der udstedt et nyt fæstebrev, som ses i "Keldgaard Fæsteprotokol"!

(384) til (399) kendes ikke i øjeblikket!

(400) Søren Christensen
Han nævnes som gårdmand i "Vium" i Hjerk sogn i årene 1681-1699. – Han var gift med:

(401) N.N.
Hun nævnes i 1688 som "Søren Christensens Hustrue i Vium"!

(402) Malthe Knudsen
Han er født cirka 1664, og døde som gårdmand i "Saustrup" og blev begravet på Oddense Kirkegaard den 7.4.147.

Gift i Oddense Kirke den 27.6.1707 med pigen:

(403) Kirsten Sørensdatter
Hun er født cirka 1683, og døde i "Saustrup" og begravedes på Oddense Kirkegaard den 16.4.1721.

(404) Jens Jensen Kaastrup
Han er født i Hjerk sogn cirka 1652, og døde som gårdmand i Over Hjerk, og blev begravet på Hjerk Kirkegaard den 7.4.1700. – Han var gift med:

(405) Dorthe Pedersdatter Kaastrup
Hun er født i "Bailum" i Hjerk sogn cirka 1646, og døde i Over Hjerk, og blev begravet på Hjerk Kirkegaard den 30.11.1719.

(406) Povel Nielsen
Han er født i "Over Hjerk" cirka 1643, og døde som gårdmand der, og begravedes på Hjerk Kirkegaard den 14.11.1721. – Han var gift med:

(407) N.N.
Hun er født cirka 1653, og nævnes ved døden i "Over Hjerk" som "Povel Nielsens salige Hustru Begravet i Hjerk den 24.12.1715".

(408) Christen Christensen Winther
Han er født cirka 1676, og døde som gårdmand i "Neder Hjerk", og blev begravet på Hjerk Kirkegaard den 26.10.1745. – Han var gift med:

(409) Mette Pedersdatter
Hun er født cirka 1671, og døde i "Neder Hjerk", og blev begravet på Hjerk Kirkegaard den 14.10.1740.

(410) Olluf Pedersen
Han nævnes kun i forbindelse med han kones begravelse. – Han var gift med:

(411) N.N.
"Olluf Pedersens salige Hustrue i Rybjerg begravet 4.9.1729".

(412) Søren Christensen
Han nævnes som gårdmand i "Vium" i Hjerk sogn i årene 1681-1699. – Han var gift med:

(413) N.N.
Hun nævnes i 1688 som "Søren Christensens Hustrue i Vium"!

(414) til (447) kendes ikke!

(448) Anders Jepsen Skrædder
Han døde i "Floutrup" og blev begravet på Selde Kirkegaard den 6.1.1725. – Gift med:

(449) Anne
Hun døde i "Floutrup" og blev begravet på Selde Kirkegaard den 4.9.1718.

(450) Eskild Jensen
Han er født cirka 1614 og blev begravet på Aasted Kirkegaard den 30.10.1689. – Gift med:

(451) N.N.
Hun er nævnt i Aasted 1688, som "Eskild Jensens Hustru"!

(452) Søren Jensen Lobber
Han er født cirka 1642. Død i "Floutrup" og blev begravet på Selde Kirkegaard den 4.9.1700. – Gift med:

(453) N.N.

(454) Michel Sørensen
Han er født cirka 1645. Død i Nissum og blev begravet på Aasted Kirkegaard den 3.12.1699. – Gift med:

(455) Karen Iversdatter
Født cirka 1654. Død i Nissum, og blev begravet på Aasted Kirkegaard den 6.1.1715.

(456) Michel Eskesen = (474)
Han er født i "Høntoft" i Selde sogn cirka 1638. Død i "Møjbæk" og begravet på Selde Kirkegaard den 18.10.1716. – Gift med:

(457) Kirsten Jepsdatter = (475)
Hun er født cirka 1631 "Ved Strømmen" i Selde sogn. Død i Selde og begravet på Selde Kirkegaard den 19.4.1716.

(458) Jens Pedersen
Han nævnes i Thorum 1696. – Gift med:

(459) N.N.
Hun nævnes i Thorum 1700.

(460) Laurids Christensen Skrædder
Han er født i Selde cirka 1656. Død i Selde og begravedes på Selde Kirkegaard den 2.7.1709.

Gift i Selde Kirke den 30.7.1682 med:

(461) Maren Christensdatter
Hun er født cirka 1643. Død i Selde og begravedes på Selde Kirkegaard den 6.3.1727.

(462) til (463) kendes ikke!

(464) Christen Pedersen
Han er født cirka 1640 i "Floutrup" i Selde sogn, hvor han også døde og blev begravet på Selde Kirkegaard den 9.4.1710. – Gift med:

(465) Ane Jepsdatter
Hun er født i "Floutrup" i Selde sogn. Død der, og blev begravet på Selde Kirkegaard den 13.9.1722.

(466) Christen Sørensen
Han er født cirka 1629 i "Floutrup" i Selde sogn. Død sammesteds og begravedes på Selde Kirkegaard den 27.5.1681. – Gift med:

(467) Mette Knudsdatter
Hun døde i "Floutrup", og begravedes på Selde Kirkegaard den 1.4.1677.

(468) Morten Nielsen
Han er født i Selde sogn cirka 1604 og blev begravet på Selde Kiekegaard den 8.2.1687. – Gift med:

(469) Johanne Jepsdatter
Hun er født cirka 1621 og blev begravet på Selde Kirkegaard den 20.3.1698.

(470) Christen Nielsen
Han er født i "Lendum" i Selde sogn cirka 1629. Død i Lendum og begravedes på Selde Kirkegaard den 26.1.170. – Gift med:

(471) Karen Lauridsdatter
Hun er født cirka 1637. Død i Lendum og begravedes på Selde Kirkegaard den 7.2.1712.

(472) Niels Jensen
Han er født cirka 1625. Død i "Vester Møjbæk" og blev begravet på Selde Kirkegaard den 7.9.1712. – Gift med:

(473) Anne Hansdatter
Hun er født cirka 1630. Død i "Vester Møjbæk" og begravedes på Selde Kirkegaard den 24.5.1705.

(474) Michel Eskesen = (456)
Han er født cirka 1638 i "Høntoft", Selde sogn. Død i "Vester Møjbæk" og begravet på Selde Kirkegaard 18.10.1716. – Gift med:

(475) Kirsten Jepsdatter = (457)
Hun er født cirka 1631 "Ved Strømmen" i Selde sogn. Død i Selde og begravedes på Selde Kirkegaard den 19.4.1716.

(476) Peder Pedersen Quist
Han er født cirka 1648 i "Øster Møjbæk" i Thorum sogn. Død der og blev begravet på Thorum Kirkegaard den 28.10.1736. – Gift med:

(477) Kirsten Jepsdatter
Hun er født cirka 1652. Død i "Øster Møjbæk" og begravedes på Thorum Kirkegaard den 10.2.1738.

(478) Oluf Nielsen
Han døde i "Lendum" og begravedes på Selde Kirkegaard 13.7.1725.

Gift i Selde Kirke den 17.11.1695 med:

(479) Maren Christensdatter
Hun er født i "Lendum" og døbt i Selde Kirke den 24.8.1673. Død i Lendum og begravedes på Selde Kirkegaard den 11.1.1736.

(480) Peder Nielsen Colding
Han blev begravet på Aasted Kirkegaard den 7.4.1720.

Gift i Aasted Kirke den 22.10.1693 med:

(481) Anne Christensdatter
Hun er født i "Elkjær", og døbt i Aasted Kirke den 7.9.1673. Begravet på Aasted Kirkegaard den 19.12.1697.

(482) til (483) kendes ikke!

(484) Peder Nielsen Skrædder
Han er født cirka 1664 og begravedes på Selde Kirkegaard 7.5.1713.

Gift i Selde Kirke den 14.6.1696 med:

(485) Anne Christensdatter
Hun er født cirka 1655 i "Floutrup" i Selde sogn. Død i Selde og begravedes på Selde Kirkegaard den 5.6.1735.

(486) til (511) kendes ikke!



Herover ses et nedkopieret kort over Danmark fra 1607, hvis original er opbevaret i Kort- og Matrikelstyrelsen i København.

6 x Tipoldeforældre

Kilderne til 6 x tipoldeforældrene beror alene på Niels Bjøreng, Nørresundby 1994!

(612) til (643) kendes ikke!

(644) Poul Poulsen
Han nævnes i Harre sogn ved Matriklen 1660. – Han var gift med:

(645) Mette Pedersdatter
Hun nævnes ligeledes i Harre 1660.

(646) til (647) kendes ikke!

(648) Peder Quist
Han nævnes i "Bailum" i Hjerk sogn 1629 – 1672. – Han var gift med:

(649) Johanne Sørensdatter
Hun nævnes i "Bailum" i Hjerk sogn 1660.

(650) til (661) kendes ikke!

(662) Lars Christensen
Han nævnes i Hjerk sogn 1660, hvor han var gift med:

(663) Anne Stiesdatter
Hun nævnes i Hjerk sogn 1660.

(664) til (683) kendes ikke!

(684) Peder Christensen
Han nævnes som gårdmand i "Harregaard" i Harre sogn 1639 – 1664, og er død derefter. – Han var gift med:

(685) Kirsten Christensdatter
Hun nævnes i "Harregaard" i Harre sogn ved Matriklen i 1660.

(686) Ole Jensen
Han nævnes som gårdmand i Harre By ved Matriklerne i 1660 og 1688. – Hans kone kendes ikke i øjeblikket!

(687) til (735) kendes ikke!

(736) Melsen Nielsen
Han nævnes i "Møgel Thorum" i perioden 1657 – Matriklen 1664.

(737) til (743) kendes ikke!

(744) Thyge Jespersen
Han er født cirka 1610 og døde i Selde, hvor han begravedes på Selde Kirkegaard den 4.3.1675. – Gift 2.gang med:

(745) Maren Jensdatter
Hun er født cirka 1631 og døde i Selde, hvor hun begravedes på Selde Kirkegaard den 7.3.1703.

(746) Povel Christensen Skov
Han er født cirka 1617 og begravedes på Selde Kirkegaard den 30.12.1684. – Han var gift med:

(747) Inger Pedersdatter
Hun blev begravet på Selde Kirkegaard den 3.9.1669.

(748) Laurids Christensen
Han nævnes som gårdmand i landsbyen "Hinnerup" i Thorum sogn ved Matriklerne 1664 og 1688.

(749) til (751) kendes ikke!

(752) Christen Nielsen Skredder
Han er født cirka 1604, og blev begravet på Selde Kirkegaard den 5.5.1683. – Han var gift med:

(753) Anne Christensdatter
Hun nævnes i Selde 1660.

(754) til (759) kendes ikke!

(760) Christen Pedersen
Han er født i "Floutrup" i Selde sogn cirka 1640, og døde i Floutrup og blev begravet på Selde Kirkegaard den 9.4.1710. – Gift med:

(761) Ane Jepsdatter
Hun er født i Floutrup cirka 1639, og blev begravet på Selde Kirkegaard den 13.9.1722.

(762) Christen Sørensen
Han er født i "Floutrup" cirka 1629, og blev begravet på Selde Kirkegaard den 27.5.1681. – Gift med:

(763) Mette Knudsdatter
Hun døde i Floutrup, og blev begravet på Selde Kirkegaard 1.4.1677.

(764) Morten Nielsen = (468)
Han er født i Selde sogn cirka 1604, og blev begravet på Selde Kirkegaard den 8.2.1687. – Gift med:

(765) Johanne Jepsdatter = (469)
Hun er født cirka 1621, og blev begravet på Selde Kirkegaard den 20.3.1698.

(766) Christen Nielsen = (470)
Han er født i landsbyen "Lendum" i Selde sogn cirka 1629. Han var gårdmand i Lendum, hvor han døde og blev begravet på Selde Kirkegaard den 26.1.1710. – Gift med:

(767) Karen Lauridsdatter = (471)
Hun er født cirka 1637. Døde i Lendum og blev begravet på Selde Kirkegaard den 7.2.1712.

(768) til (807) kendes ikke!

(808) Jens Jepsen
Han nævnes i Hjerk sogn 1657-1672. – Han var gift med:

(809) Dorthe Christensdatter
Hun nævnes i Hjerk sogn 1660.

(810) Peder Quist
Han nævnes som gårdmand i "Bailum" i Hjerk sogn 1629-1672. – Han var gift med:

(811) Johanne Sørensdatter
Hun nævnes i "Bailum" i Hjerk sogn i 1660.

(812) Niels Povelsen
Han nævnes i Hjerk som gårdmand 1622-1672; han var gift med:

(813) Johanne Pedersdatter
Hun nævnes i Hjerk 1660.

(814) til (815) kendes ikke!

(816) Christen Winther
Han er født cirka 1639, og døde som gårdmand i Hjerk sogn, og blev begravet på Hjerk Kirkegaard den 4.10.1705. – Hans kone kendes ikke i øjeblikket!

(817) til (819) kendes ikke!

(820) Peder Ollufsen
Han er født cirka 1633 og døde som gårdmand i "Hestbech" i Rybjerg sogn, og blev begravet på Rybjerg Kirkegaard den 12.9.1706 . – Han var gift med:

(821) Johanne Andersdatter
Hun var født cirka 1633 og døde i "Hestbech", og begravedes på Rybjerg Kirkegaard den 13.10.1706.

(822) Christen Christensen
Han nævnes som gårdmand i "Bailum" i Hjerk sogn 1639-1660. – Han var gift med:

(823) Maren Sørensdatter
Hun nævnes i "Bailum" i Hjerk sogn ved Matriklen i 1660.

(824) til (895) kendes ikke!

(896) Jep Andersen Skrædder
Han nævnes i "Floutrup" i Selde sogn fra 1651 – 1664. – Gift med:

(897) Kirstine Moustdatter
Hun er er født i Selde ca. 1603. Død i "Floustrup" og begravedes på Selde Kirkegaard den 9.4.1683.

(898) til (911) kendes ikke!

(912) Eske Christensen = (942)
Han er født i Selde cirka 1602. Død i "Høntoft" og begravedes på Selde Kirkegaard den 12.12.1680. – Gift med:

(913) Dorthe Michelsdatter = (943)
Hun er født cirka 1610. Død i "Høntoft" og begravedes på Selde Kirkegaard den 6.8.1686.

(914) Jep Madsen = (944)
Han døde i Selde sogn før 1651. – Han var gift med:

(915) Anne Madsdatter = (945)
Hun er født cirka 1590. Død "Ved Strømmen" og blev begravet på Selde Kirkegaard den 17.7.1672.

(916) til (919) kendes ikke!

(920) Christen Nielsen Skrædder
Han er født cirka 1604. Begravet på Selde Kirkegaard den 5.5.1683. – Gift med:

(921) Anne Christensdatter
Hun nævnes i Selde 1660.

(922) Peder Christensen
Han er født cirka 1611. Død i "Floutrup" og begravet på Selde Kirkegaard den 22.2.1677. – Gift med:

(923) Anne Andersdatter
Hun nævnes i "Floutrup" i Selde sogn 1660.

(924) Jep Madsen
Han nævnes i "Floutrup", Selde sogn 1651 – 1660. – Gift med:

(925) Mette Christensdatter
Hun er født cirka 1602. Død i "Floutrup" og begravedes på Selde Kirkegaard den 11.9.1670.

(926) Søren Christensen
Han nævnes i "Floutrup" i Selde sogn 1651 til 1662. – Gift med:

(927) Maren Pedersdatter
Hun er født cirka 1583. Død i "Floutrup" og beghravedes på Selde Kirkegaard den 22.12.1675.

(928) Knud Sørensen
Han nævnes i "Eskov" i Selde sogn 1622-1651. – Han var gift med:

(929) Maren Christyophersdatter
Hun er født cirka 1596. Død i "Eskov" og blev begravet på Selde Kirkegaard den 15.4.1674.

(930) Niels Espersen
Han nævnes i Selde sogn i 1610. – Han var gift med:

(931) til (933) kendes ikke!

(934) Niels Michelsen
Han er født cirka 1602. Død i "Lendum" og blev begravet på Selde Kirkegaard den 14.5.1674. – Gift med:

(935) Kirsten Christensdatter
Hun er født cirka 1596. Død i "Lendum", og begravedes på Selde Kirkegaard den 15.4.1674.

(936) til (941) kendes ikke!

(942) Eske Christensen = (912)
Han er født i Selde sogn cirka 1602. Død i "Høntoft" og blev begravet på Selde Kirkegaard den 12.12.1680. – Gift med:

(943) Dorthe Michelsdatter = (913)
Hun er født i Selde cirka 1610. Død i "Høntoft" og blev begravet på Selde Kirkegaard den 6.8.1686.

(944) Jep Madsen = (914)
Han døde i Selde før 1651. – Han var gift med:

(945) Anne Madsdatter = (915)
Hun var født cirka 1590. Død "Ved Strømmen" og begravedes på Selde Kirkegaard den 17.7.1672.

(946) Peder Iversen
Han nævnes i "Øster Møjbæk" i Thorum sogn 1657-1664.

(947) til (949) kendes ikke!

(950) Niels Jepsen
Han er født i "Lendum" cirka 1643. Død der og begravedes på Selde Kirkegaard den 3.12.1713. – Han var gift med:

(951) Maren Olufsdatter
Hun døde i Lendum i Selde sogn 1717.

(952) Christen Nielsen
Han er født i "Lendum" cirka 1629. Død der og blev begravet på Selde Kirkegaard den 26.1.1710. – Han var gift med:

(953) Karen Lauridsdatter
Hun var født cirka 1637. Død i "Lendum", og blev begravet på Selde Kirkegaard den 7.2.1712.

(954) Niels Pedersen
Han blev begravet på Aasted Kirkegaard den 5.5.1680. – Gift med:

(955) N.N.
Hun nævnes som "Salige Niels Pedersens Enke", der begravedes på Aasted Kirkegaard i oktober 1725.

(956) Christen Iversen
Han nævnes i "Elkjær" 1672, og ved datterens dåb i Aasted Kirke den 7.9.1673, samt i 1680. – Han var gift med:

(957) Inger Jensdatter
Hun er født cirka 1638. Død i "Elkjær" og blev begravet på Aasted Kirkegaard den 25.2.1694.

(958) til (969) kendes ikke!

(970) Christen Pedersen
Han nævnes i "Floutrup" i Selde sogn 1660.

(971) til (1023) kendes ikke!

7 x Tipoldeforældre

Kilderne til 7 x tipoldeforældrene beror alene på Niels Bjøreng, Nørresundby 1994!

(1024) til (1371) kendes ikke!

(1372) Jens Olufsen
Han er født cirka 1590, og nævnes som gårdmand i Harre fra 1614, og sidst ved Matriklen 1664. – Han var gift med:

(1373) Maren Povelsdatter
Hun nævnes som hans hustru ved Matriklen 1664 i Harre sogn.

(1520) Peder Christensen
Han er født cirka 1611. Død i "Floutrup" og begravedes på Selde Kirkegaard den 22.2.1677. – Gift med:

(1521) Anne Andersdatter
Hun nævnes i Floutrup ved Matriklen 1660.

(1522) Jep Madsen
Han nævnes i "Floutrup" 1651 og ved Matriklen 1660. – Gift med:

(1523) Mette Christensdatter
Hun er født cirka 1602. Døde i Floutrup og begravedes på Selde Kirkegaard den 11.9.1670.

(1524) Søren Christensen
Han nævnes i "Floutrup" i Selde sogn 1651 til 1664. – Gift med:

(1525) Maren Pedersdatter
Hun er født cirka 1583. Døde i Floutrup og begravedes på Selde Kirkegaard den 22.12.1675.

(1526) Knud Sørensen
Han nævnes i "Eskov" i Selde sogn 1622 til 1651. – Gift med:

(1527) Maren Christoffersdatter
Hun er født cirka 1596. Død i "Eskov" og blev begravet på Selde Kirkegaard den 15.4.1674.

(1528) Niels Espersen
Han nævnes i Selde sogn 1610.

(1529) til (1531) kendes ikke!

(1532) Niels Michelsen
Han er født cirka 1602. Døde i Lendum og blev begravet på Selde Kirkegaard den 14.5.1674. – Han var gift med:

(1533) Kirsten Christensdatter
Hun er født cirka 1596. Død i Lendum og blev begravet på Selde Kirkegaard den 15.4.1674.

(1534) til (1793) kendes ikke!

(1794) Mourids Jensen
Han er døde i Selde mellem 1651 og 1660.

(1795) til (1823) kendes ikke!

(1824) Christen Eskildsen = (1884)
Han nævnes i Selde sogn 1610.

(1825) til (1847) kendes ikke!

(1848) Mads Eskildsen
Han nævnes i "Floutrup" i Selde sogn 1610-1622.

(1849) til (1851) kendes ikke!

(1852) Christen Sørensen
Han nævnes i "Floutrup" i Selde sogn 1610.

(1853) til (1855) kendes ikke!

(1856) Søren Thorsen
Han nævnes i "Eskov" i Selde sogn 1610.

(1857) til (1883) kendes ikke!

(1884) Christen Eskildsen = (1824)
Han nævnes i Selde sogn 1610.

(1885) til (1891) kendes ikke!

(1892) Iver Pedersen
Han nævnes i Thorum sogn 1610-1622.

(1893) til (1899) kendes ikke!

(1900) Jep Willadsen
Han er født i "Lendum" cirka 1604. Død der og blev begravet på Selde Kirkegaard den 30.10.1676. – Han var gift med:

(1901) Esther Jensdatter
Hun er født cirka 1612. Død i "Selde Prestegaard" og blev begravet på Selde Kirkegaard den 3.5.1693.

(1902) til (1903) kendes ikke!

(1904) Niels Michelsen = (934)
Han er født cirka 1602. Død i "Lendum" og blev begravet på Selde Kirkegaard den 14.5.1674. – Han var gift med:

(1905) Kirsten Christensdatter = (935)
Hun er født cirka 1596. Død i "Lendum" og blev begravet på Selde Kirkegaard den 15.4.1674.

(1906) til (1911) kendes ikke!

(1912) Iver Christensen Aand
Han var født i Aasted sogn cirka 1584. Død i "Elkjær" og blev begravet på Aasted Kirkegaard den 10.11.1675.

(1913) til (2045) kendes ikke!

8 x Tipoldeforældre

Kilderne til 8 x tipoldeforældrene beror alene på Niels Bjøreng, Nørresundby 1994!

(3044) Mads Eskildsen
Han nævnes i "Floutrup" i Selde sogn 1610 – 1622.

(3048) Christen Sørensen
Han nævnes i "Floutrup" i Selde sogn 1610.

(3052) Søren Thorsen
Han nævnes i "Eskov" i Selde sogn 1610.

(3800) Willads Christensen
Han nævnes i "Lendum" i Selde sogn 1585-1634.

(3824) Christen Aand
Han nævnes som gårdmand i "Sæbygaard" i Aasted sogn 1603.

Efterskrift

Slægtsforskning er som ordet antyder det "forskning", og som al anden forskning er der tale om en proces, som udvikles i takt med forskerens indsats.

Men indsatsen i slægtsforskning er tit udsat for forhindringer, i form af manglende oplysninger og accelererende økonomiske udgifter til professionel bistand, hvilket indimellem begrænser forskningens hastighed og resultater.

Forskningen bag denne bogs fædrende ane-linier har været ret vanskelige, hvilket bl.a. skyldes, at personerne allerede i begyndelsen af 1800'tallet er flyttet en del rundt uden, at efterlade sig oplysninger om deres nye eller gamle adresse, samt det faktum, at de i modsætning til de øvrige gårdmands ane-linier var husmænd eller tjenestefolk, som kun var fæstet som tyende til en gård i et år ad gangen!

Hvor gårdmændene og gårdejerne efterlader sig registrerede spor i form af bevarede aftægtskontrakter, fæstebreve, pantebreve, skifter. skøder og tingsager. – Så er det kun de færreste tjenestekarle, huslejere og fæstehusmænd, som er registreret i de føromtalte registranter og bevaret i Landsarkivets magasiner.

Og da det stod klart for mig, at beskrivelsen af denne slægts historie ville få slagside i forhold til de velbjergede gårdmænd og selvejere, besluttede jeg mig for, at købe nogle timers forskning hos en professionel genealogisk forsker ved Landsarkivet i Viborg.

Specielt ønskede jeg oplysninger om forældrene til de fædrene tipoldeforældre (32) til (39) på side 38-39! – Men inden forskeren kom dertil, blev det afsløret gennem de "nye" oplysninger om ane (16) Niels Christian Pedersens levnedsløb, at denne havde været straffet før han blev gift i 1832, men for hvad og hvor ?

Disse spørgsmål nåede forskeren dog ikke, at fremskaffe inden der var deadline på bogens afslutning! – Men under forskningen af forskellige typer arkivalier på Landsarkivet i Viborg for, at afdække de stillede spørgsmål, – fandt forskeren en korrespondancesamling mellem Viborg Stift og Fattigvæsenet for Grinderslev og Grønning sogne 1835, hvoraf det bl.a. fremgik, at vilkårene for den lille familie

var meget anstrengte (Viborg Amtsarkiv. Indkomne Breve: D.: Fattigvæsenet; arkiv signatur: "B.4-410").

En kontrol af samme person i "Folketællingen 1845 for Selde By og Sogn" afslørede samtidig store divergenser i fødselsårene på anerne (16) og (17) i forhold til kirkebogsindførslerne i Aasted og Resen sogne, hvilket naturligvis efterfølgende skal kontrolleres gennem ny forskning på Landsarkivet i Viborg!

Og således står "sagen" nu, at endnu en række ubesvarede spørgsmål og delresultater skal udforskes, for om muligt, at blive opklaret og blive bragt i dette værks 2.bind, som et supplement til dette bind. – Ja, meget spændende og uforudsigelig er det skam!

Gert Ravn,
juni 2003.

TIDLIGERE BOGUDGIVELSER.

"In the Service of Peace", udgivet Cypern 1974 (kopi i Forsvarets Arkiver i Rigsarkivet i København).

"Den Nørrejyske slægt Ravn" bind-1, udgivet København 1974 (kopi i Det Kgl. Bibliotek, Lands- og Rigsarkivet, samt i Hammel og Hadsten Lokalhistoriske Arkiver).

"Den Nørrejyske slægt Munch" bind-1, udgivet København 1974 (kopi i Det Kgl. Bibliotek, Lands- og Rigsarkivet, samt i Hammel og Hadsten Lokalhistoriske Arkiver).

"Slægten Stolds Efterkommerer" bind-1, udgivet København 1975 (kopier i Lands- og Rigsarkiv, Det Kgl. Bibliotek, samt i Varde Lokalhistoriske Arkiv). – NB! Stold staves også tit som "Stald"!

"Slægten Stolds Efterkommere" bind-2, udgivet Slagelse 1977 (kopier i Lands- og Rigsarkiv, Det Kgl. Bibliotek, samt i Varde Lokalhistoriske Arkiv).

"Stam- og efterslægtstavle for Peder Lundsgaard Damgaard og hustru Petrine Pedersen Gade, boende i Oksbøl, Aal sogn" udgivet Slagelse 1978.

"Fortegnelse over nogle af lærer Mads Kristian Sørensens historiske samlinger i Ribe Amt indtil 1869", udgivet Oxbøl 1981.

"Hjemmeværnsgården i Oksbøl 1956-1981, - et foreningsarkiv i Blåvandshuk Lokalhistoriske Arkiv", 2.udgave, Oksbøl 1990.

"Stam- og efterslægtstavle for Kaj Oscar Hans Nørgaard boende i Porthuset i Møgeltønder" udgive Oxbøl 1981 (heri slægterne Lautrup, Høimark, Hübschmann, Hörlyck, Juelbye, Klinge, Kjærulff, Mørch, Sand og Wennerholm).

"Ane- og efterslægtstavle for gårdejer John Hansen Pedersen og hustru Kirstine Nielsine Jessen i Hebogaard i Oxby Sogn" udgivet Oxbøl 1982.

"Ane- og efterslægtstavle for husmand i Solbjerg på Mors, Peder Sandal Christensen, død i Storup 1907 og hustruer" bind-1 udgivet Aal 1983, og bind-2 udgivet Aal 1984.

"Ane- og efterslægtstavle for gårdejer i Vigtoft i Aal sogn, Anders Christian Pedersen Simonsen, død Øster Vrøgum 1918 og hustruer" udgivet Aal 1983 (heri en linie Windfeld-slægten).

"Ane- og efterslægtstavle for grosser i Haderslev, Jens Michelsen Thomsen født 1895 og hustru Hedevig Maria Jensen født 1900, samt dele af de Sønderjyske slægter: Beier, Dons, Hörlyck, Knagh, Rossen og Schack" udgivet Aal 1983.

"Ane- og efterslægtavle for toldopsynsmand i Vejers Oxby sogn, Jeppe Bloch Jørgensen født 1882 og hustru Nielsine Petrea Jensen født 1887" udgivet Aal 1984.

"Ane- og efterslægtstavle for søskendeparrene Niels Jensen Simonsen født 1851 gift med Maren Madsen født 1851, og Simon Nielsen Simonsen født 1854 og Petrine Madsen født 1857, boende i Børsmose, Aal Sogn" udgivet Aal 1984.

"Ane- og efterslægtstavle for gårdejer af Lundsgaard i Aal sogn, Magnus Sloth Hansen, født Gedbjerg Gaarde 1912, med slægter fra Gørding, Skast og Tørrild herreder" udgivet Aal 1984.

"Ane- og efterslægtstavle for skolelærer og kirkesanger, Jörgen Nielsen Kjærbølling født 1776 og hustru Cathrine Marie Lorentzen født 1783, og boende i Dynneved på Als" – med bidrag til den Sønderjyske Degnehistorie og Zoologisk Haves Historie" udgviet Aal 1986.

"Slægtshistorisk Grundbog med øvelser i gotisk skrifttydning" udgivet Aal 1986.

"Ane- og efterslægtstavle for landmand i Klelund, Lindknud sogn Christian Jørgen Pedersen født 1861 og hustru Maren Mortensen født 1864" udgivet Aal 1987.

"Slægtsbog for snedker i Gammeltoft, Henne Sogn, Niels Christensen gift 1877 med Karen Marie Jensen" udgivet Aal 1992.

"Kultur, Miljø- og Naturforslag til kommuneplanen i Blåvandshuk Kommune 1985-1995" udgivet Aal 1985.

"Blåvandshuk Pensionistforening 1941-1991" udgivet Aal 1991.

"Blaavand & Børsmose Familier i 400 år" udgivet Aal 1998 – heri dele af slægten Balslev fra Stauning sogn!

"Aal Kirkebog 1691-1726", 1.del, udgivet Aal 1991.

"Janderup-Billum Kirkebog-1, 1637-1767, for fødte og døbte" udgivet Aal 1992 + rettelsesblad af 1993.

"**VARDESYSSEL AARBOG**" udgivet siden 1984.

"Bonde & Borger" udgivet 1987.

"Kjærgaard Birks Tingbøger" under udgivelse siden 1988, således:
Bd. 1.1 ekstrakter 1592-1609
Bd. 1.2 ekstrakter 1609-1621
Bd. 2.1 ekstrakter 1640-1655
Bd. 3.1 ekstrakter 1656-1680
Bd. 2.4 registre til ekstrakter 2.1 (1640-1655)
Bd. 3.4 registre til ekstrakter 3.1 (1656-1680)

"Vester Horne Herreds Tingbog 1631" 1.halvbind, udgivet Aal 1990.

"Gørding Herreds Tingbog 1660-1661" 1.halvbind, udgivet Aal 1991.

"Gørding Herreds Tingbog 1660-1661" 2.halvbind, udgivet Aal 2003.

"Malt Herreds Tingbog 1657-1661" er under udarbejdelse siden 1994!

LOKALHISTORISK VÆRKSTED®

v/ Gert Ravn,
Thorsvej 12, Aal.
DK-6840 Oksbøl.
Tlf. 75.27.19.15

gert-ravn@mail.dk
www.vardesyssel.dk

ISBN 87-87797-67-4 ©