Danskernes Historie Online
Danske Slægtsforskeres Bibliotek

Dette værk er downloadet fra Danskernes Historie Online

Danskernes Historie Online er Danmarks største digitaliserings-projekt af litteratur inden for emner som personalhistorie, lokalhistorie og slægtsforskning. Biblioteket hører under den almennyttige forening Danske Slægtsforskere. Vi bevarer vores fælles kulturarv, digitaliserer den og stiller den til rådighed for alle interesserede.

Støt vores arbejde – Bliv sponsor

Som sponsor i biblioteket opnår du en række fordele. Læs mere om fordele og sponsorat her: https://slaegtsbibliotek.dk/sponsorat

Ophavsret

Biblioteket indeholder værker både med og uden ophavsret. For værker, som er omfattet af ophavsret, må PDF-filen kun benyttes til personligt brug.

Links

Slægtsforskernes Bibliotek: https://slaegtsbibliotek.dk
Danske Slægtsforskere: https://slaegt.dk

Haslev Gymnasium & HF



98

Første skoledag

1. g og 1. hf: onsdag 5. august 1998 kl. 9.15 - 13.15
2. g, 3. g og 2. hf: onsdag 5. august 1998 kl. 8.00

Vi starter skoledagen kl. 8.00 og kl. 9.15 i den store gymnastiksal (nr. 37 på lokaleplanen. Se side 44)

Rektor	Erik Stengaard
Ledende inspektor	Knud Jepsen
Øvrige inspektorer	Erik Bondo
	Marianne Hansen
	Anne Mette Petersen
Studievejledere	Gunvor Andersen
	(gymnasiet/fri ungdomsuddannelse)
	Sven Christiansen (gymnasiet)
	Eline Holmegaard (gymnasiet)
	Bo Jessen (hf/gymnasiet)
Sekretærer	Birgit Hansen
	Inge Jepsen
Pedel	Niels Jørgen Clausen
Pedelmedhjælper	Gunner Jensen
Pedelmedhjælper	Vagn Nielsen
Kantinebestyrer	Kirsten Larsen
Kantinemedhjælper	Birgit Pedersen
Oldfrue	Hanne Clausen

Telefoner

Kontor:	56 31 24 04
Telefax:	56 31 24 03
E-mail:	haslev_g@post4.tele.dk
Web-site:	http://home4.inet.tele.dk/haslev_g
Studievejleder:	56 31 30 46
Lærerværelse:	56 31 22 46
Pedel:	56 31 24 05

Orienteringsmøde

om optagelse i gymnasiet og på hf-kursus.

Torsdag 28. januar 1999 kl. 19.30 indbyder Haslev Gymnasium & HF til orienteringsmøde for elever, der ønsker optagelse i 1.g og 1. hf. Forældre og de afgivende skolers ledere og lærere er også velkomne.

Indhold

Velkommen ..... s. 1
Om at begynde på HF ..... s. 2
Studievejledning ..... s. 3
Idræt på skolen ..... s. 4-5
Kvalitet og udvikling – et forsøgsarbejde ..... s. 6
1.z – en ny slags matematisk klasse ..... s. 7
Kortet i hverdag og fest ..... s. 8-9
Alba fra Albanien ..... s. 10-11
Soap ..... s. 12
Tak skarnet!! ..... s. 13
Nordisk uge i Ulverum ..... s. 14-15
Pub crawling ..... s. 16
Kunst på HG ..... s. 17
Knud Jepsen og Tycho Brahe ..... s. 18

Alfabetiske opslag ..... s. 19-26
Elever 1997-1998 ..... s. 27-32
Studentereksamen 1997 ..... s.33-34
HF-eksamen 1997 ..... s. 35
Personalenyt ..... s. 36
Personale 1997 - 1998 ..... s. 38-43
Lokaleplan ..... s. 43-44
Kort over Haslev ..... bagsiden af omslaget

Gymnasiets & HF's opbygning:
Indlæg er placeret midt i årsskriftet mellem side 22 og 23.
Redaktion:
Gunvor Andersen, Bent Stenbjerg Jensen og
Anne Mette Petersen (ansv.)
Idé og layout: Sangill Grafisk Produktion
Tryk: Sangill Grafisk Produktion, Holme-Olstrup

Velkommen til Haslev Gymnasium & HF

Kære nye gymnasieelev og HF-studerende

For nye elever og hf-studerende er årsskriftet her af særlig betydning, for det er den første introduktion til din nye skole.

Årsskriftet skildrer i billeder og ord livet på Haslev Gymnasium & HF. Men som altid bliver kameraet og notesblokken taget frem hver gang, der sker noget særligt - ved de festlige lejligheder. Det kan være ved introdagene, ved drama eller musical, ved 3.'gernes gallafest i maj og dimissionsfesten i juni, hvor vi tager afsked med vores færdige hf'ere og studenter, ved en fællessamling eller en rejse.

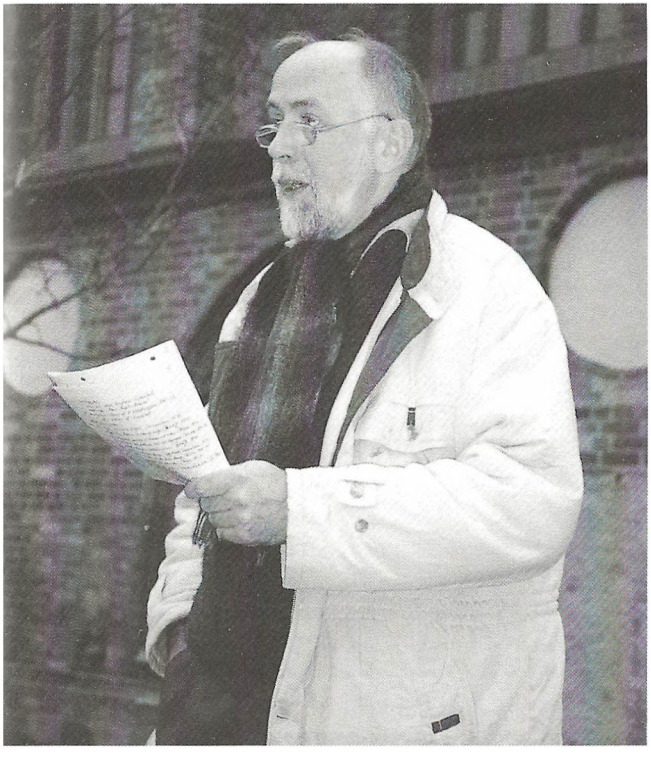

Men dagligdagen ligger bagved. De 199 undervisningsdage og de mange andre dage med forberedelse og skriftligt arbejde. Vi har omtrent 60 lærere og omkring 450 elever, og deres samspil året igennem er det ikke nemt at beskrive. Men det bliver kernen i dit kommende skoleliv.

Årsskriftet beskriver rammerne for arbejdet. Prøv at læse det igennem og læg mærke til de mange steder, hvor der kaldes på din medvirken. Se under *Medbestemmelse* om din mulighed for at påvirke undervisningen. Se under *Snydskeren*, under *Elevrådet*, under *Fællesudvalget*. Mange steder i skolens liv vil du få mulighed for at få indflydelse. Min opfordring til dig er: brug den. Så hjælper du med til, at du får en bedre uddannelse - og en bedre tid på skolen.

De ydre rammer er gode. Skolens bygninger er ældre og har et glimrende indeklima, og vi er ikke flere mennesker i det dagligе, end bygningerne er beregnet til. Og det er faktisk ikke normalt i danske gymnasier og hf-kurser. Dertil kommer vores park, som danner en fornem og vidtstrakt ramme omkring bygningerne.

Alle skolens ansatte vil gøre deres bedste for, at dine år her bliver udbytterige og givende for dig.
Velkommen.

Kære "gamle" gymnasieelev og HF-studerende

Til dig vil jeg gerne sige velkommen tilbage efter en forhåbentlig god sommerferie, som sikkert har givet dig nye kræfter til det kommende skoleår. Vi håber, at du glæder dig til at komme i gang med arbejdet igen og ønsker dig god arbejdslyst.

Erik Stengaard, rektor

Om at begynde på HF-studiet



HF - med keyboardet i hånd

Bered dig på lektier -
bered dig på udfordringer -
bered dig på noget nyt!

HF er i en klasse for sig. Uddannelsen ligner ikke nogen anden. Der kan være meget stor spredning i alder, vilje til indlæring og selvdisciplin.Men lad det ikke afskrække.

HF er hårdt, specielt fordi man skal lave mange skriftlige opgaver, men det er fedt og man lærer noget af det. Jeg har selv kun været her knapt et år, men alligevel føler jeg, at jeg har lært og udviklet mig meget. En ting har jeg lært:

HF er for modne mennesker, der kan tage en udfordring og ikke behøver karakterer for at klare sig.

Trine Kragh, I.p

Et valg, jeg ikke har fortrudt

Oprindeligt var, så vidt jeg er orienteret, HF-kurset tiltænkt voksne mennesker, der efter nogle år på arbejdsmarkedet ønskede at forbedre deres kvalifikationer og gå i gang med en videregående uddannelse. Sådan er det ikke mere. En stor del af HF-klasserne består af elever der kommer den lige vej fra folkeskolen.

For mit eget vedkommende valgte jeg, da jeg forlod folkeskolen, at tage gymnasiegrenen, men blev der mødt af en fysiklærer, der forklarede mig, at hvis man ikke indenfor forholdsvis kort tid kunne tilegne sig fysikkens love, så kunne man lige så godt opgive at tage en studentereksamen, idet man i så fald ikke er mere intelligent end en amøbe. Jeg forlod derfor meget hurtigt min I.g klasse og gik resten af skoleåret derhjemme, mens jeg filosoferede over, hvor det hele var gået galt

Jeg kan godt se, at det er svært. Det er jo ikke alle elever ,der forlader folkeskolen, som går videre på gymnasiet, men for dem, der gør, er der helt klart et problem, som jeg ikke mener eleverne selv kan/skal løse. Efter således at have filosoferet over verdens uretfærdigheder, valgte jeg at søge på HF - et valg jeg absolut ikke har fortrudt. Det er min klare oplevelse, at de fleste af de lærere, der underviser os HF-ere, behandler os som voksne mennesker. Måske er det et levn fra "gamle dage", det virker i al fald mere værdigt. Omvendt vil jeg så sige, at ikke alle HF-ere lever op til den respekt. Der er faktisk nogle af os, der opfører os, som om vi stadig er tvunget af sted hver morgen. Personligt mener jeg det er en fejl, idet vi er der frivilligt, men det vil der nok kunne blive en større diskussion om. Alt andet lige ville det være rart om alle virkede engagerede, idet undervisningstimerne glider lettere, når vi er forberedte. Som de siger i en reklame: samtale fremmer forståelsen. Nu skal hele skylden ikke lægges på eleverne, der er faktisk også et par af lærere der virker ustrukturerede, hvilket er meget forvirrende for os der sidder i indlæringssituationen.

John Martin Cunneely, I.q

Studievejledning

Nye faciliteter for studievejledningen.

Studievejledningen flytter efter sommerferien alt informationsmateriale ind i et nyindrettet lokale. Lokalet ligger over for studievejlederkontoret, og det kan derfor også benyttes som venterum, når antallet af personlige samtaler topper ved skoleårets start og afslutning (indslusnings-og udslusningssamtaler). Lokalet udstyres med pjecer og brochurer for diverse uddannelser og erhverv. Der vil blive opstillet en PC med adgang til skolens netværk, samt diverse CDrom titler fra forskellige uddannelser og erhverv. Lokalet vil også blive brugt til kollektiv vejledning for de enkelte klasser. Vi glæder os meget til at tage det nye lokale i brug, så eleverne kun behøver at kikke et sted for at få informationer om de forskellige uddannelser og jobmuligheder.

Studievejlederne



Idræt på skolen

Play ball...!

Efter mere end 10 års vedholdende pres på de amtslige myndigheder, især fra rektor Erik Stengaards side, står Haslev Gymnasium & HFs nye boldspilhal endelig klar til indvielse i begyndelsen af skoleåret 1998/99. Med sit areal på 24X44 m., sin store loftshøjde, sine 6 badmintonbaner, 3 volleyballbaner osv. skaber hallen sammen med skolens dejlige park og den gamle pigesal (lokale 01) nærmest optimale fysiske rammer for udøvelsen af faget idræt på skolen.

Haludvalget har medvirket til forberedelsen af det store projekt gennem talrige møder. Gennem besøg i eksisterende halanlæg på hele Sjælland m.v. hentedes inspiration til udformningen af vores eget projekt. Herefter blev vores ønsker beskrevet overfor bygherren og hallens endelige placering på skolens grund diskuteret og besluttet. Dette forår har udvalgets arbejde fortrinsvis drejet sig om spørgsmål vedrørende valg af overflader, farvesammensætninger, indretning, udstyr osv.

Halbyggeriet er betydningsfuldt af flere årsager.

De mange ulemper faget idræt har måtte leve med i de forgangne år forsvinder. Den uhensigtsmæssige stamklasseundervisning, som især gik ud over de sproglige klasser, ophører og fagets store tilvalgshold slipper for de besværlige og tidsrøvende busture til Haslev Hallen, hvor vi altid var gæster.

I stamklasseundervisningen kan programmet nu udvides betydeligt. Det bliver nu muligt at tilbyde undervisning i f.eks. håndbold, indendørs fodbold og badminton, der sammen med volleyball får glæde af den store loftshøjde i hallen.

Også den frivillige idræts vilkår forbedres betydeligt. Faste ugedage med "åbent hus", hvor flere aktiviteter kan foregå sideløbende, kan nu tilrettelægges, og vi kan afvikle interne turneringer i f.eks. badminton i løbet af skoleåret. Det bliver nu muligt at gennemføre træning forud for deltagelse i eksterne turneringer under G.I i badminton og håndbold og vi kan inviterer andre sko-



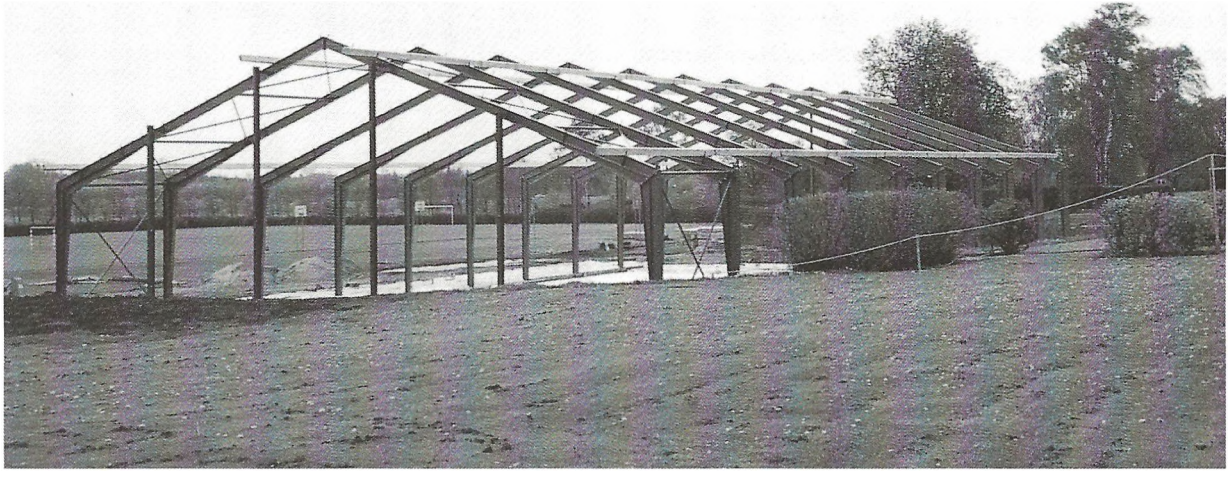

ler til volleyball og basketballstævner m.v. i vores egne lokaler.

Fagets status vil stige betydeligt i både lærere og elevers bevidsthed. Fra næste skoleår vil idræt ikke længere være faget man blot kan forsøge at flytte eller aflyse, når større arrangementer skal finde sted.

I et bredere perspektiv betyder halbyggeriet noget for hele skolen og dens renomme i det store område hvorfra vi henter vores elever. Vestsjællands amt har med bevillingen til byggeriet på næsten 7 mio. kr. slået Haslevs Gymnasium & HFs berettigelse i det det amtskommunale gymnasielandskab fast og mon ikke skolens fine idrætsfaciliteter også vil kunne aflæses i de kommende års søgetal til skolen?

En sidegevinst i den samlede proces bliver drengesalens (lokale 32) ombygning til fast samlings- og dramalokale. Hermed får skolens dramalærer Torben Ibsgaard glædeligvis langt bedre vilkår for sine mange spændende og ambitiøse projekter.

Den gamle pigesal skal fortsat fungerer som faglokale for faget idræt. Salen er bevaringsværdig i sin nuværende form, først og fremmest fordi den er et fremragende undervisningslokale til f.eks. spring og rytmegymnastik, men også fordi den er repræsentativ for den typiske skolegymnastiksal fra en svunden tid.Som historisk bygning giver den et spændende perspektiv, når den fungerer sideløbende med den nye boldspilhals moderne faciliteter.

Nu mangler vi bare det endelige signal til ibrugtagning af Haslev Gymnasium & HFs nye boldspilhal:
Play ball...!

Til lykke til Haslev Gymnasium & HF og til skolens elever

På idrætslærergruppens vegne
Bent Sørensen

Kvalitet og udvikling - et forsøgsarbejde

I tal og ord og ved hjælp af spørgeskemaer har vi i dette skoleår beskrevet Haslev Gymnasium & HF. Vi har sammen med fire andre gymnasier og hf-kurser deltaget i et forsøg, som har drejet sig om skolebeskrivelse og kvalitetsudvikling. I har mødt dele af materialet i form af spørgeskemaer til alle elever i 2.g, 3.g, 1.HF og 2.HF, og en repræsentant for hver klasse har sammen med lærerne deltaget i en pædagogisk dag, hvor vi diskuterede vores foreløbige beskrivelse af skolen.

Forsøget er sat i gang af Undervisningsministeriet, og ministeriet har sammen med en række interessegrupper, bl.a. elevorganisationerne, udarbejdet materiale til forsøget. Tanken bag hele projektet er at alle gymnasier og hf-kurser skal udarbejde tilsvarende institutionsbeskrivelser som en oplysning til borgerne – hvor nuværende og kommende elever er blandt de vigtigste. Skolebeskrivelserne skal samtidig være en del af planerne for, hvordan skolen kan udvikles. Næste skoleår skal samtlige landets gymnasier og hf-kurser tage fat på dette, men først skulle materialet afprøves, og forsøgsskolerne skulle komme med forslag til forbedringer og ændringer.

"Standarder og profiler", navnet på projektet, leder nærmest tanken hen på industriprodukter og varedeklarationer, og en form for varedeklaration er der vel også i projektet. Indholdet i en studenter- og hf-eksamen er beskrevet i love og bekendtgørelser, så der er i virkeligheden mange "standarder", som er givet på forhånd. Men i hverdagen for elever og lærere er det desuden afgørende ikke blot at love og paragraffer bliver overholdt, men hvordan vi i fællesskab gør tingene på den enkelte skole. Hvad er karakteristisk for skolens kultur? Hvordan modtages nye elever? Hvordan arbejder elevrådet? Hvordan er skolens bogbestand? Hvilke fællesarrangementer er der på skolen? Hvordan er kantinen? Dette og meget andet er af betydning for hverdagen og indholdet i den samlede uddannelse, ligesom ideer til, hvordan skolen kan udvikles, er vigtige.



Den mest spændende del af projektet har været arbejdet med en kort sammenhængende beskrivelse af skolen, det der i oplægget hed "Rettigheder og pligter på Haslev Gymnasium & HF" og "Indsatsområder". På en skole som vores er en mangfoldighed af holdninger og meninger til stede både blandt elever og lærere, og det er en særlig kvalitet. Men det er også af betydning at finde en fællesnævner for mangfoldigheden, en sund og besværlig opgave. Reaktionerne på disse beskrivelser på den pædagogiske dag og de gennemførte spørgeskemaundersøgelser viser, at der er stof til en videre debat om skolen. Men vi er godt rustede til sammen med alle landets øvrige gymnasier og hf-kurser at gennemføre det reviderede projekt i kommende skoleår. Her håber vi på et godt samarbejde mellem elever og lærere om, hvordan vi kan komme videre med en udvikling af skolen.

1.z -en ny slags matematisk klasse

Samtale med Anja, Susan Martin O, Charlotte og Ann-Berit fra 1.z.

Eftersom den naturvidenskabelige klasse er noget nyt og uprøvet på Haslev Gymnasium & HF har årsskriftet fået en snak med en gruppe af eleverne fra 1.z. for at høre nærmere om klassen. Vi spørger først om hvad den naturvidenskabelige klasse egentlig er for en størrelse.

"Det er en klasse hvor alle har matematik og fysik på højt niveau, man har altså valgt fysik og matematik i 3.g på forhånd og der er så en ledig valgfagsblok i 2. og 3.g tilbage. Mere formelt hedder det, at vi har fysik og matematik i et ubrudt forløb gennem de tre år i gymnasiet".

Hvorfor har I valgt at gå i den naturvidenskabelige klasse?

Her kommer der flere grunde, de fleste mener, at det var fordi de var interesserede i de to fag allerede før de kom i gymnasiet, men Martin O. lægger også vægt på, at det kan være godt at have, når man skal vælge uddannelse efter gymnasiet.

Er det så specielt dygtige elever der har valgt jeres klasse?

"Næh, vi er vel ligesom alle andre"

Synes de andre klasser også det?

Der grines lidt i gruppen, det viser sig at 1.z må finde sig i betegnelser som de alternative og, noget værre, snobklassen. Selv kan de bedre lide at kalde sig mat.fys.'er, for "det ved folk hvad er".

Hvordan er forholdene så internt i klassen?

Her er man enige om at det er godt, der er et fint sammenhold og mange hyggelige smådrillerier og en god fornemmelse af at eleverne supplerer hinanden, også fagligt. Og der er en forventning om, at det bare bliver endnu bedre fremover. "Vi har jo mange flere fællesfagstimer end de andre klasser".

Hvad med det faglige, er det hårdt?

"Ja, vi har netop haft projektuge og der kørte det lidt på om vi nu nåede at blive færdige. Og til hverdag kan der også være tidspunkter, hvor man synes, man sidder i arbejde til op over halsen".

Nogen af eleverne mener dog ikke at projektarbejdet har været *så* slemt igen, ikke hvis man er vant til projektarbejde fra folkeskolen.

"Lærerne har det også med at stille krav, de kører lidt på os, sådan noget med "I er jo forsøgsklassen, så I kan sagtens klare det her". Vi er heller ikke så glade for at blive kaldt forsøgskaniner".

"Vi var nok også nogen, der måtte slide temmelig hårdt i det i begyndelsen for at komme ordentligt ind i stoffet. Vi har ikke de samme forudsætninger fra folkeskolen".

En fortæller, at hun er lidt urolig for fysik i 3.g, - det skal nok gå, men det bliver sikkert temmlig krævende.

Kan I kort sige hvordan det har været at gå i 1.z, den naturvidenskabelige klasse?

"Sjovt, faktisk kanongodt!"

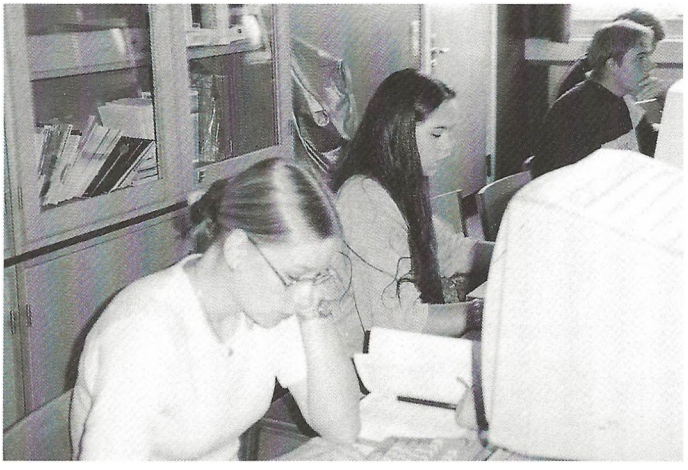

Koret i hverdag og fest

En vanskelig opstart.

Haslev Gymnasiums kor havde i dette skoleår en vanskelig opstart. Ved de første torsdagsprøver fra kl. 19-21 kom der som sædvanlig mange piger, men kun ganske få drenge. Det medførte, at koret var lige ved at gå ned. Men takket være de 2 energiske og ansvarsbevidste korformænd Heidi og Anders og mange andre gode kræfters indsats lykkedes det midt i september måned at "indfange " 14 nye herrer. Ikke alle 14 var lige gode til uden videre at klare sig i koret, så der måtte ekstra træning til i en række uger. Heldigvis gik de på med krum hals, og i begyndelsen af november kunne næsten alle gøre god fyldest som korsangere.

Mange opgaver .

Korets første opgave var en 20 minutters optræden den 25. november i Haslev-hallen, hvor Haslev Rotary havde kaldt på os for at festliggøre besøget af verdenspræsidenten i Rotary.Det blev en stor succes, hvor folk til sidst rejste sig spontant og klappede. Ikke mindst "Don´t cry for me, Argentina" gjorde lykke.

Dernæst var det julekoncerterne i Haslev kirke den 3. december, der stod på programmet. Også her sang koret med bravour - vi delte koncerten med "Trio Divertimento" , og havde i øvrigt et godt samarbejde med en til lejligheden sammensat blæserkvintet. Det blev til 2 fulde huse kl. 19 og 21, julekoncerterne med HGK har i mange år været et godt trækplaster.

Efter jul stod en del af korets medlemmer af, men 65 fortsatte trofast. I det nye år sang vi først ved orienteringsmødet på HG sidst i januar, hvorefter vi tog grundigt fat på at lære forårskoncertprogrammet.. Marts måned blev en hektisk tid: gruppeprøver i spisefrikvarterne, korlørdag, generalprøve den 30. marts,og forårskoncert både den 31.marts og 1. april.

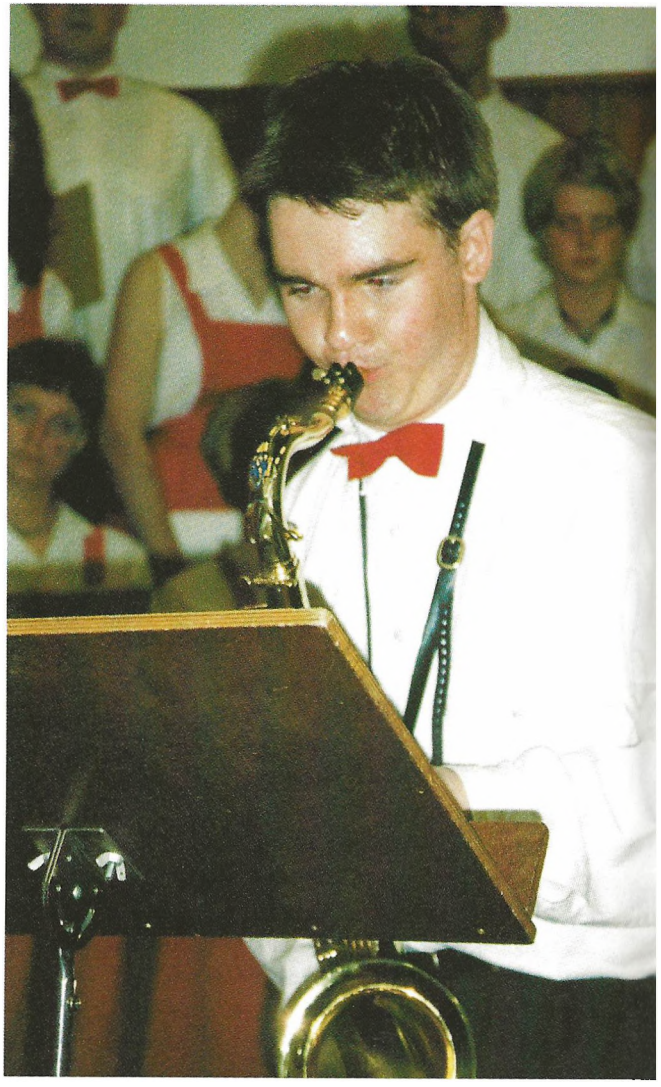

Korrejse til Finland.

Torsdag den 2. april rejste 46 elever og 5 lærere med dobbeltdækker bus til Porvoo i Finland for at besøge vores venskabsgymnasium, Linnankosken Lukio. Med i bagagen havde vi vores korprogram samt musik-og billeddramet "FATUM", som vi netop havde opført de 2 foregående aftener på HG. I Porvoo fik vi en hjertelig modtagelse. I de 5 døgn vi var i Porvoo, boede vi privat, fordelt på 26 værtsfamilier, og den lokale musiklærer havde arrangeret koncerter med os og sit eget kor. Det blev til 3 velbesøgte korkoncerter og 2 opførelser af "FATUM". Desuden nåede vi sightseeing i Helsingfors og i Porvoo, samt hyggeligt samvær inklusiv sauna-besøg hos de gæstfri værtsfamilier.

Peder Fjord standser.

Med udgangen af dette skoleår standser korets assistent gennem 14 år, Peder Fjord. Det er et meget stort tab for koret.

Peder er nemlig noget af et musikalsk multi-geni: han kan synge tenor, spille klaver, dirigere, indstudere korstemmer, "skræddersy " arrangementer for HGK, så det ligger for stemmerne, komponere korsatser, + at han kan alt det der med mikrofoner og ledninger. Han har været bundloyal over for undertegnede, samt respekteret og afholdt af os alle sammen. Tak for din store indsats i alle de mange år, Peder!

Med det nye skoleår overtager Marianne Krarup igen sit job som korets repetitør og pianist. HGK fortsætter altså sin eksistens, men koret vil "skifte ham" og arbejde under lidt andre betingelser i de kommende år. Eet står dog fast: Haslev Gymnasiums kor vedbliver at eksistere.

HGK har haft genvisit fra Italien.

I ugen fra den 19. - 25. april har HGK haft genvisit af en gruppe på 24 elever fra "Liceio Ginnasio Statale G. Leopardi", fra byen Pordenone i Norditalien. Med sig havde de gymnasiets rektor Sergio Chiarotto og engelsklærer Nella Maccarone. I april måned 97 var HGK gæster i Pordenone, hvor vi fik en masse herlige oplevelser. Nu har italienerne oplevet nogle af Sjællands seværdigheder: Haslev Gymnasium, Kronborg, Frederiksborg Slot, o.s.v. Desuden har de mærket hvad det vil sige at bo privat i Haslev og omegn. Tak til de 18 implicerede værtsfamilier for jeres gæstfrihed!

To 1.g klasser festliggjorde åbningen af "Nordisk Frimærkeudstilling"

I fjor blev Haslev Gymnasiums kor opfordret til at festliggøre åbningen af Nordisk Frimærkeudstilling fredag den 27. marts 1998 i Nordskovhallen. Desværre blev korets optræden ikke mulig pga. blokdagen samme dag. I stedet optrådte de forenede 1.a og 1.z klasser under Hans Krarups ledelse. De løste den bundne opgave, der bestod i fremførelse af de 5 nordiske landes nationalsange samt et par numre efter eget valg. 1. g klasserne klarede opgaven fint og til alles tilfredshed, og hver klasse modtog 1000 kr. i honorar som tilskud til studierejserne i skoleåret 98-99.

Hans Krarup

Kor hvad for noget?

Lille kor, Rus kor, Kor 2 eller hvad det nu kommer til at hede. Fakta er, at der fra næste skoleår bliver oprettet et separat kor for førsteklasserne. Grunden er, at Hans Krarup ønsker at lave et mindre kor for 2. og 3.g'erne samt 2. HF. Så for at sikre lysten til at synge, hvilket der jo er en lang tradition for her på stedet, takket være Hans, oprettes der et ekstra kor. Det nye kor vil selvfølgelig tage sit udgangspunkt i, at det reelt er for alle som har lyst. Hvad det mere eksakt kommer til at indebære vides ikke i skrivende stund, men derimod i slutningen af august.
Vi glæder os - så kom og syng jer glade.

Torben Ibsgaard



Alba fra Albanien



At være udvekslingsstudent i Danmark.

Jeg hedder Alba Lubonja og jeg kommer fra Albanien, et lille land i Balkan. Albanien har 3 millioner indbyggere, vi har vores eget sprog, som er ligeså svært at lære og tale som det danske sprog. Albanien er et højt land med bjerge og dejlige byer ved havet med flotte strande. Det er altid meget varmt i Albanien, så jeg frøs meget, da jeg kom her til landet, men nu er jeg ved at vænne mig til kulden.

Jeg har mine forældre og en lillebror på 9 år hjemme i Tirana. Endvidere har jeg mine bedsteforældre, og det var dem, der syntes det var sværest, da jeg rejste til Danmark.

For ca. halvanden år siden fik jeg lyst til at prøve, om jeg kunne blive udvekslingsstudent i et europæisk land. Jeg og mine forældre fik kontakt med forskellige danske mennesker og blev gennem dem inviteret til at komme til Danmark som udvekslingsstudent.

Vores kultur er forskellig.

Jeg blev dengang meget glad for chancen for at komme til Danmark og det er jeg stadig, fordi jeg nu bor hos en dejlig og flink familie Ib og Aase Berthelin i Hellested. Selv om jeg nu har boet i Danmark ca. et år, kan jeg godt mærke at vores to kulturer er meget forskellige. Vores traditioner er også meget forskellige.

Vores skolesystemer er meget anderledes end det danske. Vores system er meget mere teoretisk end det danske skolesystem, hvor man samtidig med det teoretiske lære meget praktisk. Vores forhold til lærerne i Albanien er helt anderledes end her i Danmark. I Albanien rejser vi os op når lærerne kommer ind i klassen og igen når de går ud af klassen. Når vi skal til prøve må vi kun tage papir og blyant med og ikke bøger og notater som her. Klasserne i Albanien er også større end her. Vi er mellem 30 og 35 elever i hver klasse, jeg synes det er en store fordel at være

færre i hver klasse, så man bedre kan komme i kontakt med hinanden. Vi har også 6 skoledage om ugen, iget vi også går i skole om lørdagen, vi har dog en kortere skoledag end her, vi slutter haver dag kl. ca. 12.30 eller 13.15.

Vi er meget varme mod hinanden. Når vi mødes ud på gaden kysser og knuser vi hinanden. Vi kan godt snakke med hinanden i mange timer, f.eks. med vores vendiner, kusiner og andre. Vi drikker meget kaffe. Vi snakker så meget fordi vi ikke har så travlt, som I har. Vi besøger hinanden mange gang. Det står ikke i vores kalender hvornår vi skal mødes. Aldrig! Vi mødes når vi har lyst til og når vi synes at nu kan vi trække til det.

Vi skal altid være sød til vores gæst uden han ser at vi har det travlt, når han kommer og besøg os!!!

Lidt om min tid på Haslev Gymnasium.

Jeg har været meget glad for min tid på Haslev Gymnasium, jeg synes lærerne og kammeraterne har taget godt imod mig, også selv om jeg kom lidt pludselig midt i et skoleår.

Jeg trives godt blandt mine kammerater og synes jeg lærer meget, jeg kan tage med mig hjem til Albanien. Jeg er glad for alle mine fag, men arbejder især meget for at lære det danske sprog, den danske kultur og demokratiske system at kende. Jeg nyder også meget at lære flere forskellige sprog, som jeg ikke har mulighed for at lære i Albanien.

I min fritid læser jeg og hører musik, samt hjælper min værtsfamilie, så godt jeg kan. Endvidere deltager jeg i de forskellige lokale aktiviteter.

Jeg synes det er en spændende mulighed for mig at lære om danskerne og også for mig at fortælle lidt om Albanien. Når jeg kommer hjem vil jeg kunne fortælle om de danske forhold, jeg tror det er vigtigt at lære om hinandens lande og kulturer, så forstår vi bedre hinanden. Til slut vil jeg gerne takke kammerater og lære for jeres søde måde at være på overfor mig.

Alba Lubonja.

(Så godt kan man lære at skrive dansk på kun 9 måneder. Red.)



Soap

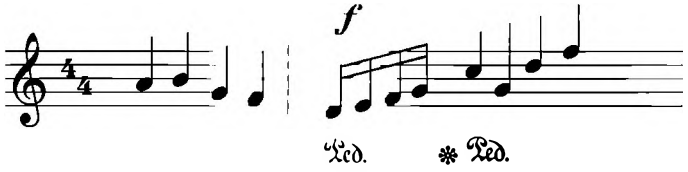

To elever sidder demonstrativt og ryger nede i kantinen , de vil be. som markere at rygeordningen her på stedet ikke fungerer, de opnår også det de kom for – en voldsom debat blandt skolens elever. En 9. Klasses introelever fra Sofiendalsskolen er på besynderlig vis gået forkert og skulle i virkeligheden have befundet sig på Næstved Gymnasium, hvilket pludselig fremstår for alle i en tumultarisk situation. En skaldet mand iført latextøj begår



voldtægt og bliver efterfølgende ramt af en bowlingkugle hvilket tillige medfører døden. To ægtepar er systematisk i færd med nedbryde hinanden - i fuld offentlighed. En ung elev har pådraget sig et tolv cm. langt snitsår på højre underarm og er ved at forbløde, trods det vælger han at tage bussen hjem.

" Puha, det er simpelthen for massivt" kunne nogle tænke.

Ja det er vildt. Dramaundervisningen kan simpelthen nå sensationslignende højder.

Faget bryder med fagligheds-princippet, går ind og samler halvdelen af skolens fag i én stor tværfaglig æstetisk syntese, som gør at eleverne endelig forstår hvordan tingene hænger sammen.

"Nå jah det lyder meget flot, sådan set, men hvad med lystspillene?" tænker I så.

- Lystspillene lader vi Amagerscenen om – vi arbejder med de tunge og smalle produktioner. Det er nemlig først her at livets aha for alvor flytter på sig. Lærerne her på Gymnasiet er flyttefolk, vi skal sørge for at I kommer ud i grænseområderne. Det gør vi så.

"Ja men er det nu også noget de kan bruge til noget, - giver det nogen mening?" tænker nogle af forældrene.

- Klart – man kan bruge faget som springbræt på alle niveauer, menneskelige som faglige. Tænk på at vi alle har brugt rollespillet i vores dannelsesproces, hvorfor skulle vi pludselig ikke kunne bruge det til noget?

Der er bestemt ikke kedeligt på Haslev Gymnasium , man kunne måske gå så langt som til at påstå at skolen er blevet mere uforudsigelig eller at skolen har fået en mere "soap"-agtig dagligdag.

Torben Ibsgaard

Tak skæbne!!

Musik og billeddramaet "Fatum" , har været et af dette skoleårs store projekter, om ikke det største når det gælder samarbejde på tværs af de frivillige aktiviteter. Projektet har undervejs været omspundet af mange rygter og gisninger, men det har kun positivt bevirket at emnet er blevet holdt "varmt".

I september inviterede vi den kunstneriske leder af Hotel Pro Forma, Kirsten Dehlholm til at komme og fortælle om aktions - og performanceteater. Det er en form, hvor man i korte træk arbejder med uvante sammenstillinger af autentiske elementer. Alene udfra elevernes reaktioner, kunne vi konstaterer at vi havde at gøre med en kunstart som hørte til marginalerne. Bagefter lavede hun en workshop med "Drama clinic-gruppen". Drama clinic er et frivilligt tilbud, et værksted som i løbet af skoleåret udbyder forskellige temaer/emner som selvfølgelig er dramarelaterede. I dette tilfælde en gruppe af elever, som udelukkende havde til opgave at lave et færdigt materiale, som så senere skulle ligge til grund for forårets "musical". Kirsten havde forberedt sig på plottet, nemlig "Mordet i Finderup lade", og var derfor sprængfyldt med ideer.

Drama clinic-gruppen arbejdede videre med brainstorming og research - hvordan skulle lyset, scenografien og kostumerne se ud, hvordan skulle figurerne tegnes, hvordan skulle lydsiden være. Hvordan og hvor massivt skulle stykket promoveres, hvordan skulle manus udarbejdes. Dødspændende.

Bunken af ideer blev sorteret og struktureret, sådan at forestillingen til sidst lå i en færdig detaljeret form.

Nu skulle forestillingen realiseres. Musikken blev skrevet med lidt hjælp fra Mozart.

Det rytmiske orkester (i reduceret udgave) og ikke mindst koret begyndte at indstudere musikken. I ét hug var pludselig 90 mennesker aktiveret - det var nu at rygterne for alvor tog fart, hvad var der med de der latexkjoler? Og hvorfor f..... skulle de marchere rundt i lange rækker? Hvad var det der foregik? Fire skuespillere blev plukket ud blandt korets medlemmer, den éne lod sig kronrage og så gik vi i gang med prøverne.



Nu foregik tingene i lyntempo. Pressematerialet blev produceret, det samme latexkjolerne til korets piger. Lys, rekvisitter, kostumer og statister skulle skaffes hjem. Vi var kommet til højdepunktet, hvor samtlige elementer skulle sættes sammen, times og justeres. I netop denne fase, i løbet af kort, kort tid voksede der et organisk væsen frem og krystalliserede sig i form af forestillingen "Fatum" som betyder skæbne. En flot forestilling og et projekt af kolossal betydning.

Stilen var fremmed for Haslevitterne. Skæbnen blev, at publikums reaktioner var spredte lige fra ovenud begejstring til "- forstår du noget af det her"? "- nej gør du?". Vi er opvoksede og opdraget til hele tiden at skulle forstå alting - vi kan ikke bare opleve og være i nuet. Tak skæbne!!!
Tak alle som var med!!

Torben Ibsgaard

Nordisk uge i Elverum

9. - 13. marts

Bevæbnet med diverse undervisningsmaterialer for at kunne klare enhver situation drog vi to lærere af sted for at undervise norske elever en uge i dansk.

Vi mødte skolen, Elverum Videregående Skole, en strålende snehvid mandag morgen. Den var stor sammenlignet med Haslev Gymnasium & HF. Den rummede omkring 1000 elever, da alle ungdomsuddannelser var samlet under samme tag. De norske modersmålslærere var vant til smidigt at gå fra en time med fokus på forskellige madkulturer sammen med kommende kokke til en time med fokus på postmodernisme sammen med kommende studenter.

Betød det så, at der ikke længere var skarpe skel imellem lærerne og eleverne fra de forskellige ungdomsuddannelser, at alle uddannelser blev regnet for lige værdifulde?

Efter de fleste læreres udsagn nej. Man satte sig alligevel i sin egen gruppe på lærerværelset, og eleverne på samme måde i kantinen. Man kendte sit eget tilhørsforhold. Nogen af de unge lærere var inde på, at der med tiden ville ske en større udligning. Det var et generationsspørgsmål.

Eleverne vi underviste lignede vores egne derhjemme. Måske var de mere høflige, fordi vi var gæstelærere. De havde forholdsvis nemt ved at forstå dansk og var meget interesserede i dansk kultur. Via Roskildefestivalen og Aqva var der allerede etableret en forbindelse. De misundte for øvrigt de danske elever deres SU-system. De fik ingen støtte og måtte selv betale for alle deres bøger, " selv om Norge næsten flød over af oliepenge".

Sideløbende med undervisningen deltog vi i et meget flot kulturelt program. Vi så og hørte meget, som kunne bruges til undervisningen derhjemme. Det mest nationale i dette program var nok, da vi den sidste aften blev modtaget af vores værtinde i nationaldragt i en sæterhytte omgivet af ren luft og knitrende sne, som elgene havde sat deres fodspor i. Man stod og blev sig sin danske kultur bevidst i den situation. Tilbage var hjemrejsen efter en meget spændende nordisk uge.

Bente Aggerbeck og Gunvor Andersen



Nordisk uge på Elverum Videregående Skole, Norge, med gæstelærere fra Danmark, Finland, Island og Sverige. Fra venstre: Ingrid Fex Odenbring og Carin Nyberg, Sverige, Eirikur Pall Eiriksson, Island, Gunvor Andersen og Bente Aggerbeck Christensen, Danmark samt Elsa Nyström og Taimi Laako, Finland.

Pub-crawling...

var ikke det rejsen handlede om, selv om der blev foretaget en hel del pub-besøg!

En gang i januar 1998 hang der på skolen et opslag om at komme med til en ungdomskonference i Lincoln, England. Den hed Rota VII, og Haslev Gymnasium var inviteret med som gæsteskole. Der var fem forskellige workshops, man kunne melde sig til: politik, miljø, musik, drama og madlavning. Undertegnede kom, pga. overfyldte workshops, på madlavningsholdet.

Vi var otte elever, der meldte sig, én 1.g'er, fem 2.g'ere og fire



3.g'ere. Vores lille hold blev fuldtalligt, da Erik Bondo og Inge Thisted tog med som lærere. Vi havde flere møder i løbet af januar og februar, hvor forskellige ting skulle arrangeres. Disse møder hjalp da også med at lære hinanden at kende, da vi var nogle meget forskellige personligheder.

Rejsen til Lincoln foregik uden problemer; vi fløj til Heathrow lufthavn, hvor vi fortsatte i bus sammen med den spanske "delegation". Foruden os og spanierne bestod konferencen af unge fra Tyskland, Belgien, Frankrig og selvfølgelig England. Vi var i alt ca. 100 elever og 10 gæstelærere.

Alle workshopperne havde nogle mål, de skulle nå på den uge vi var der. Miljøholdet skulle fx analysere vandprøver fra hele Europa. Der blev lagt megen vægt på det sociale, selv om det var begrænset, hvor meget der kunne nås. Vi arbejdede fra ca. 8.30 til 16.30; det var svært ikke at være lidt træt bagefter. Desuden frarådes det af vice-inspektøren, at vi gik for meget i byen (!) Om aftenen tog vi dog oftest på pub. Vi havde et lille stamsted i "Edward's", hvor hele Rota-folket mødtes. Om tirsdagen var det St. Patrick's Day, som blev fejret på behørig vis. Der blev danset og drukket til den store guldmedalje. Dagen efter skulle vi til York, og det er min opfattelse, at en del af eleverne sloges med diverse tømmermænd.

Der blev også holdt en del festligheder på skolen. Vi skulle lave en præsentation af vores land. Vi klædte os ud som den lille havfrue, dronningen, vikinger, statsministeren o. lign. Aqua var dog det største hit! Der blev også afholdt en international buffet. Alle landene skulle have uddrag fra en typisk national buffet. Vi medbragte sild, leverpostej og meget andet godt. Flæskestegen har sikkert vakt stor opstandelse i lufthavnen, idet al bagage i England checkes med hunde (!) for diverse ulovligheder. Der var også en quizaften på skolen. Vi lå længe til at løbe af med sejren, men et spil "Twister" vendte op og ned på det.

Fredag aften sluttede hele arrangementet med en større ceremoni, der i den grad foregik i EU's tegn. Efter denne ceremoni fortsatte vi selvfølgelig i byen, hvor der blev drukket til lukketid (kl. 02.00).

Så vidt jeg ved, kommer der en gruppe fra Lincoln Christ's Hospital School (LCHS), som skolen hed, til Haslev i efteråret. Det kan kun anbefales at være aktivt indblandet i evt. aktiviteter med dem. Som 3. g'er vil jeg desværre ikke være i stand til at deltage, men jeg vil klart opfordre andre til at fortsatte denne del at HG's udmærkede internationale aktiviteter.

Peter Larsen, 3.x

Kunst på HG

En skulptur og to malerier

I en årrække har Erik Stengaard søgt Vestsjællands Amt om penge til kunst og så endelig her i 1997 blev det vores tur til at få en længe ønsket skulptur.

Skulpturen valgte vi at placere i det område vi anlagde i 1968 i samarbejde med kunstneren Ole Christensen for at give plads til hans to dejlige granitskulpturer. Området skulle indbyde til opstilling af andre kunstneres arbejde, men det var først her i 1997, da vi fik Anton Linnets skulptur, at stedet gav indtryk af at være en skulpturhave. Vi havde desuden i mange år ønsket en skulptur på plænen ud for salen.

Der har været delte meninger om skulpturen. Det havde sikkert givet en bedre forståelse for kunstnerens arbejder, hvis man samtidig med opstillingen af skulpturen havde arrangeret en Anton Linnet udstilling. Men vi har lov til at håbe at det lykkes i det kommende skoleår.

Hans skulpturer spænder fra små til noget større end den vi har fået opsat. Skulpturerne kan være genialt udtænkt i stramme, geometriske eller bløde former i blankt og mat stål, medens andre er i rustent jern, som den vi har valgt. Anton Linnet mente selv, at en mindre sårbar som denne nok ville passe bedst til en skole.

Om vores skulpturs formudtryk vil jeg citere et uddrag af "Huskatten": "Anton Linnets skulptur danner med sin åbne form en slags indgang til stedet. Der er sving i de store konkave og konvekse former. Den runde form midt i skulpturen hvorfra der går en klippet linie tilbage til de store linier, understreger skulpturens glade, positive udstråling. Tankerne ledes også hen på "Cobramalerne" , fra en tid som Anton Linnet har tilhørt".

De to malerier, vi her på H.G. har indkøbt, efter afstemning blandt elever og lærere, er en slags betaling for lån af malerier og skulpturer til udstillinger.

Et meget smukt lille grønt maleri med træer, malet i nærmest impressionistisk teknik, har vi købt af Preben Køie-Nielsen, som



tak for en god skulptur, tegne og maleriudstilling.

Af den lokale kunstner Bent Schmidt, der er tidligere elev fra Haslev Gymnasium & HF, har vi anskaffet et italiensk motiv "Piazza Lovatelli", malet i 1998.

Vi har desuden i årets løb modtaget følgende udstillinger:
Pierre Alechinsky
Marco Avaristi
Peter J. Hansen.
Vi begyndte og vi slutter året med elevudstillinger. I august var det 2.g mellemniveau 1996/97 der stillede deres stærke arbejder til rådighed.
Og vi sluttede året med 3.g'ernes mangfoldighed af arbejder

Knud Jepsen og Tycho Brahe



Den 19. Marts 1998 var en hel del af Haslev Gymnasium & HFs lærere og elever mødt op på Tycho Brahe Planetarium i København, spændte og nysgerrige. Ledende inspektor, lektor Knud Jepsen, havde lokket os til København med en stribe indbydelser til overrækkelsen af Tycho Brahe Medaljen, fordi han, sagde han da, skulle holde motivationstalen. Men de fleste af os havde vist fornemmet at der var noget andet i gære; at Knud Jepsen selv var prismodtageren. Og det holdt stik!

Tycho Brahe Medaljen uddeles af Bodil Pedersen Fonden. Medaljen, der er af ægte guld og vejer 50 gram, uddeles til en person, der har gjort en stor indsats for at udbrede kendskabet til astronomi. Med medaljen følger et legat på 25.000 kr.

Knud Jepsen fik Tycho Brahe Medaljen for sit arbejde for at gøre astronomi tilgængeligt for alle. Han har været med til at gøre astronomi til en gymnasiefag - som vi også har det her på skolen - han har haft aftenskoler med stjerne- og kometkikkeri, han har sammen med sine elever beregnet den korrekte længde på kometen Hale-Bopps hale og han har, sidst men ikke mindst, i de sidste år engageret sig i et samarbejde over internettet, Astronomy on Line, der gør at man hurtigt kan udveksle resultater og observationer.

Knud Jepsen er nu i gang med noget nyt; det internationale Sea and Space projekt, der handler om emner som navigation og opdagelser på havet og i rummet. Også i dette projekt er internettet en vigtig del af arbejdet.

Til lykke, Knud!

Alfabetiske opslag

Adresseforandring

Hvis du skifter navn, adresse eller tlf.nr., skal du straks meddele dette til skolens kontor.

Befordringsgodtgørelse

Hvad enten du går i gymnasiet, på hf eller den fri ungdomsuddannelse, skal du selv betale ca. 200 kr. pr. måned af dine befordringsudgifter. Din amtskommune godtgør forskellen mellem 200 kr og udgiften til billigste offentlige transportmiddel. Hvis du ikke har valgt den nærmeste skole, kan du blive pålagt at betale mere.

Bekendtgørelse

Bekendtgørelsen om gymnasiet og bekendtgørelsen om hf indeholder bestemmelserne om uddannelsernes opbygning, fagrække, undervisning, eksamen og karaktergivning.

Regler for undervisningen i de enkelte fag, fagenes formål og kravene til eksamen findes i en særskilt bekendtgørelse, som du kan læse på Undervisningsministeriets web-site på Internettet.

Den enkelte faglærer inddrager bekendtgørelsen i undervisningen, f.eks. i forbindelse med diskussion af fagets indhold eller i forbindelse med orientering om eksamensregler.

Bestyrelse

Bestyrelsen fastlægger det maksimale elevtal i klasserne, skolens fagudbud, ferieplan, ordensregler og skolens budget inden for den økonomiske ramme, som amtsrådet giver skolen. Desuden formidler bestyrelsen et samarbejde mellem skole og hjem, og den medvirker ved større byggesager.

Rektor er sekretær for bestyrelsen. Han er skolens daglige leder og har - over for undervisningsministeren - det fulde pædagogiske ansvar for undervisning og eksamen.

Bestyrelsen består af 1 amtskommunal og 4 kommunale repræsentanter, valgt for 4 år, 1 forældrerepræsentant valgt for 2 år, 2 elever, 2 lærere og 1 repræsentant for skolens teknisk-administrative personale, alle valgt for 1 år.

I skoleåret 1997/98 er bestyrelsen blevet sammensat således: Per Chrrillesen, forældrerepræsentant, formand, tlf. 56 31 46 90, Jan Christensen, forældrerepræsentant, Carl H. Castenschiold, amtsrådets repræsentant, Johannes Studstrup, Haslev Kommune, Tulle Olsen, Ringsted Kommune, Anders guldhammer, Rønnede Kommune, Bent Selby Hervard, Fakse Kommune, Niels Jørgen Clausen, TAP, Jørgen Hansen, lærerrepræsentant, Louise Lange, lærerrepræsentant, Louise Sørensen, gymnasieelev, Martin Bruun Hansen, hf-elev.

Blokdage:

Tre fredage i løbet af skoleåret er afsat til blokdage. På en blokdag er det en periodes fag som overtager timerne fra de øvrige perioder, så faget kan få sammenhængende tid til særlige projekter eller en ekskursion. Den efterfølgende blokdag overtager næste fag alle dagens perioder og så fremdeles. Hvis klassens lærere eg elever er enige, kan blokdagen planlægges ud fra særlige ønsker, bl.a. kan flere fag samarbejde.

Blokdagene ligger på følgende fredage: Den 2. Oktober, den 13. November og den 26 februar.

Blå bog

Hvert år udarbejder afgangsklasserne en bog med omtale af hver enkelt fra klassen. Her er der mange sjove oplysninger at hente. Du får lejlighed til evt. at protestere over indholdet om dig selv, inden det kommer på tryk.

Bogudlån.

Skolens bogudlån har lokaler i kælderen under 40-gangen. Bogkælderen har åbent hver dag mellem kl. 12.00 og 14.00. Klassesæt indkøbes og udleveres gennem bogkælderen. Hvis du ønsker ekstra litteratur til opgaveskrivning, kan du låne bøger enten fra klassesætssamlingen eller fra en mindre biblioteksamling. Alle udlån registreres vha. stregkoder. Du skal derfor medbringe dit studiekort, når du skal låne enkelteksemplarer. Du skal forsyne de uddelte bøger med skånebind og du skal skrive dit navn og din klasse i alle bøger. Navn i bøgerne er din garanti for, at du kan få din bog tilbage, hvis du skulle glemme den et sted på skolen.

Ved bogafleveringen i slutningen af hvert skoleår får du en personlig afleveringsseddel. På bogafleveringstidspunktet skal du medbringe de nævnte bøger samt studiekort og afleveringsseddel. Mangler ved bogafleveringen som ikke kan forklares medfører erstatningskrav. Der udleveres straks et girokort, som skal benyttes, hvis ikke de manglende bøger ikke afleveres inden en uge og senest ved skoleårets afslutning.

Broget aften

Hvert år i april holder musikholdene i 1.g, højniveauholdene i musik og koret en aften, som vi kalder Broget Aften. Her præsenteres en del af årets arbejde i musiktimerne for kammerater og familie, samt for en musiklærer fra et andet gymnasium, som er en slags censor. **Broget aften finder sted torsdag d. 22. april 1989.**

Datalokaler og EDB

1997 blev året, hvor skolen fik netværk med forbindelse til Sektornettet og Internettet. Forbindelsen er en såkaldt fast forbindelse med faste årlige omkostninger, der ikke afhænger af forbruget. Så eleverne kan frit bruge Internettet i undervisningen. Kun ventetiderne øges, når mange bruger forbindelsen samtidigt.

Alle vore computere (p.t. 42) i de to datalokaler, på biblioteket, i fysikfløjen, i biologi/kemi-fløjen
Og på lærerværelset er koblet sammen i et netværk med fælles server og forbindelse ud af huset.

Hver elev og lærer har fået tildelt et brugernavn, password og et privat område på serveren til at kunne gemme opgaver p. Denne løsning gør, at en bruger kan logge sig ind på en vilkårlig computer og så møde de samme "omgivelser" og e.v.t. arbejde videre på en opgave, der er påbegyndt på. En anden computer.

Datalokalet nr. 37 er forbeholdt undervisning med lærer. Datalokalet i nr. 36 kan frit bruges af eleverne, når der ikke er undervisning. Det samme gælder computerne på fysikgangen og i biblioteket.

Datalokalet nr. 36 er åbent et par eftermiddage om ugen til hen ad kl. 17. Åbningen beror på et par elever frivilligt har påtaget sig at holde øje med lokalet. I åbningstiden kan eleverne arbejde med deres opgaver eller udforske Internettet.

Drama

Skolens dramahold skal hvert år opføre en forestilling. **Skuespillet finder sted fredag d. 4. december 1998.**

Ekskursioner

Lærerne skal aflevere ønsker om en- og todagesekskursioner i august og i december. Hvis du og klassen har gode ideer til en tur, så giv forslaget videre til den lærer, som ideen fagligt hører ind under. Der må ikke være ekskursioner efter 1.april af hensyn til eksamen. Udgifter til endags- og todagesekskursioner skal du selv afholde.

Elevfonden

er en pengekasse, som kan yde tilskud til elevers og HF-studerendes studierejser. Du kan få tilskud, hvis du under ingen omstændigheder ellers kan få råd til at deltage i de studierejser eller ekskursioner, som klassen aftaler med lærerne. Du skal ansøge om tilskud hos rektor. Det er tilstrækkeligt at give en mundtlig ansøgning ved at forelægge situationen for rektor. Der ydes kun individuelle tilskud fra Elevfonden.

Elevlokaler

Eleverne på HG har 4 elevlokaler, kantinen, biblioteket, fløjlsbulen og elevkontoret. Kantinen ligger i den gamle hovedbygning. Her

kan du købe god og sund mad. Biblioteket ligger på 2.sal. Her kan du slappe af i sofaerne, læse lektier i mellemtimerne og arbejde med computerne.

Der er også mulighed for at afholde møder i biblioteket. Fløjlsbulen ligger for enden af den lange gang i den "nye" del af HG. I Fløjlsbulens bløde sofaer kan du "flade ud" i en fritime eller et frikvarter. Fløjlsbulen har desuden sodavands- og varmdriksautomat. Elevkontoret ligger på 3.sal. Her holder elevrådets bestyrelse og Snydskeren som regel til.

ELEVRÅDET

Elevrådet er dit organ på HG.Hvert år vælger alle elever og hf-studerende en elevrådsbestyrelse, som sidder for et kalenderår. Alle kan stille op til bestyrelsesvalget. Bestyrelsen holder åbne møder med deltagelse af en repræsentant fra hver klasse. Elevrådet er repræsenteret i de faste udvalg på HG og er dit talerør over for lærere og rektor. Brug elevrådet, det er til for dig.

ELEVSKABE

Som elev her på skolen har du mulighed for at leje et skab for et skoleår ad gangen. De fleste skabe står på 50'er- og 70'er-gangen, Dog er der et mindre antal i hovedbygningen ved biblioteket og ved lokale 102. Skabene udlejes af bogkælderen, der holder åbent mellem kl. 12.00. og kl.14.00. hver dag. Lejen er i skoleåret 1998/99 på 100 kr.

FERIEPLAN FOR SKOLEÅRET 1998/99.

Efterårsferie	**mandag d. 19. okt. - fredag d. 23. okt. 1998**
Juleferie	**onsdag d. 23. dec. 1998 - mandag d. 4. jan. 1999**
Vinterferie	**mandag den 15. feb. - fredag d. 19. feb. 1999**
Påskeferie	**mandag d. 29. mar. - mandag d. 5. april 1999**
St. Bededag	**fredag d. 30. april 1999**
Kr. Himmelfart	**torsdag d. 13. maj 1999**
Pinseferie	**mandag d. 24. juni 1999**
Sommerferie	**mandag d. 21. juni 1999**

FESTER

for eleverne afholdes 4-5 gange årligt. Den normale festarrangør er elevforeningen Snydskeren, undtagen ved Introfesten og Sidste Skoledagsfest. Det er altid interne fester, som afholdes efter regler, der er aftalt i fællesudvalget. 15% af et evt. overskud ved festerne går til skolens elevfond.

FORÆLDREKONSULTATIONER

Sidst i januar inviteres 1.g-elever og deres forældre til konsultation med tre lærere og/eller rektor. Der udsendes en invitation. **Årets konsultationer finder sted den 25., 26. og 27. Januar 1999.**

FORÆLDREMØDER

Der afholdes forældremøde for forældre til nye elever i gymnasieklasserne. Eleverne selv er naturligvis velkomne. Der er en fælles orientering om en række regler ved skolen, om eksamen, fravær, vikartimer etc. Derefter afholdes der møder i hver af de nye klasser, hvor forældrene møder en del af klassens lærere. **Forældremødet finder sted tirsdag d. 8. september 1998 kl. 19.00.**

FORÅRSKONCERT

Haslev Gymnasiums Kor holder hvert år en forårskoncert, hvor en stor del af korets repertoire præsenteres. Ofte præsenterer koret en musical, som er komponeret og arrangeret af skolens elever og lærere. Også skolens rytmiske orkester tager del i koncerten. **Forårskoncerten finder sted tirsdag d. 23. marts 1999.**

FOTOGRAFERING

Hvert år fotograferes klasserne samlet og der tages portrætter af eleverne enkeltvis. Dette foregår i begyndelsen af skoleåret. Fotoet bruges til skolens kartotek, til studiekort, til elevfortegnelsen "Kødkataloget" og til dig selv og din familie. Der er ingen tvang om, at du skal købe et billede. **Fotograferingen finder sted den 12. og 13. august 1998.**

FOTOKOPIERING - FOR ELEVER

I kantinen er opstillet en kopimaskine, som eleverne kan benytte til 50 øre pr. kopi. Fotokopier, som udleveres som en del af undervisningen, er gratis.

FRAVÆR

Som HF-studerende eller gymnasieelev har du meldt dig til en hel uddannelse. Dette indebærer, at du skal følge undervisningen regelmæssigt for at kunne gå til eksamen på normale vilkår. Hvis du har for stort fravær (ca. 15%), får du en advarsel. Hvis du fortsætter med at være fraværende, bliver du overført til at gå til eksamen på særlige vilkår. Det betyder, at du skal op i alle fag på den pågældende årgang og i fuldt pensum. Det er ikke så rart! Hvis du fortsætter med at være fraværende fra undervisningen, kan du blive helt udelukket fra din skolen. Reglerne for fravær gælder også for skriftlige arbejder. Hvis du mangler en enkelt opgave i et fag med få opgaver på årsbasis, kan det få vidtrækkende følger.

FÆLLESUDVALGET

Fællesudvalget, der består af fire elever, tre lærere, pedellen, elevinspektor og rektor, holder møde en gang om ugen og drøfter aktuelle spørgsmål og problemer. Fællesudvalget vedtager ordensregler, fællestimer, studiekredse, fester og lignende arrangementer på skolen.

HASLEV GYMNASIUMS FOND af 1979

er skolens egne midler, som hvert år giver et afkast, der kan bruges til nyindkøb eller aktiviteter til gavn for skolen, dens elever og personale. Fonden er grundlagt på den egenkapital, som stod tilbage, da amtskommunen overtog skolen i 1979. Ansøgninger om tilskud fra fonden indkaldes en gang årligt i september. Fondsbestyrelsen tager herefter stilling til ansøgningerne. Bestyrelsen består i skoleåret 1996/97 af rektor Erik Stengaard, fhv. rektor Knud Jacobsen, formand for Pædagogisk Råd Jørgen Hansen, skolesekretær Inge Jepsen og formanden for skolens bestyrelse Erik Nilsson.

INTRODUKTIONSARRANGEMENTER

De nye klasser starter med et særligt skema for de første dage. Onsdag den 5. til fredag den 7. august er der planlagt et introduktionsprogram, som består dels af nogle fællesarrangementer - velkomst og fælles frokost den første dag. EDB, idrætsdag og lancier de følgende dage – dels af nogle perioder i klassen sammen med et introteam, bestående af klassens lærerteam og en elev fra introudvalget. Dette team vil vise rundt på skolen og give en bred introduktion til livet som 1.g'er eller 1. hf'er.

I uge 33 starter undervisningen efter det almindelige skema – dog med en kort afbrydelse for at repetere lancier, så alle kan huske trinene til introfesten fredag den 14. august, som indledes med spisning og underholdning for de ny klasser og derefter er åben for alle skolens elever.

Klasserne planlægger senere sammen med deres introteam en ekskursion at en dags varighed.

KANTINE

Kantinen fungerer både som spisested og almindeligt opholdsrum. Du kan købe mad og drikke fra kl. 8.45 til 13.30. Køkkenet holder pause fra kl. 10.00 til 10.15 og under fællesarrangementer. Du skal selv sørge for oprydning efter dig. Efter middagsfrikvarteret skal du sætte din stol op under bordet. Oprydning i kantinen finder sted efter middagsfrikvarteret. Den opgave kører på skift mellem klasserne i en uge ad gangen.

KARAKTERER

Du får et karakterblad tre gange om året: terminskarakterer i december og i marts og årskarakterer ved skoleårets slutni

KØDKATALOGET

er et blad med alle skolens elever og hf-studerende, som udkommer hvert år inden efterårsferien. Det koster 25 kr. Her kan du se klassebilleder af alle klasserne og læse navne, adresser og telefonnumre på alle de andre på skolen. Hvis du ikke selv vil have din adresse eller dit telefonnummer med, får du lejlighed til at sige fra.

Sådan er HF og Gymnasiet opbygget

HF - kurset

er 2-årigt

I oversigten kan du se,
hvilke fag der er fællesfag,
og hvilke fag der er tilvalgsfag

Gymnasiet

er 3-årigt

og delt i en sproglig og en matematisk linje.
I 1. g er alle fagene på de 2 linjer obligatoriske fag.
I oversigten kan du se, hvilke fag der er ens, og hvilke fag der er forskellige på de to linjer.

Gymnasiet

Sproglig linie

● = 1 time

Idræt ●●	Dansk ●●●●	Historie ●●●	Religion ●●●	Billed-kunst ●●	Oldtids-kunstskab ●●●	Valgfag ●●●●●	Valgfag ●●●●●	Valgfag ●●●●(●)	**3.g** ialt 31-32 timer pr. uge
Idræt ●●	Dansk ●●●	Historie ●●●	Fortsætter-sprog ●●●●	Geografi ●●●	Begynder-sprog ●●●●	Engelsk ●●●●	Naturfag ●●●●	Valgfag ●●●●(●)	**2.g** ialt 31-32 timer pr. uge
Idræt ●●	Dansk ●●●	Historie ●●●	Fortsætter-sprog ●●●●	Biologi ●●●	Musik ●●●	Begynder-sprog ●●●●	Engelsk ●●●●	Naturfag ●●●	Latin ●●●	**1.g** ialt 32 timer pr. uge

Begyndersprog og fortsættersprog: tysk, fransk, spansk, italiensk eller russisk

Matematisk linie

● = 1 time

Idræt ●●	Dansk ●●●●	Historie ●●●	Religion ●●●	Billed-kunst ●●	Oldtids-kunstskab ●●●	Valgfag ●●●●●	Valgfag ●●●●●	Valgfag ●●●●(●)	**3.g** ialt 31-32 timer pr. uge
Idræt ●●	Dansk ●●●	Historie ●●●	Sprog 2 ●●●●	Geografi ●●●	Engelsk ●●●●	Matematik ●●●●●	Fysik ●●●	Valgfag ●●●●(●)	**2.g** ialt 31-32 timer pr. uge
Idræt ●●	Dansk ●●●	Historie ●●●	Sprog 2 ●●●●	Biologi ●●●	Musik ●●●	Engelsk ●●●	Matematik ●●●●●	Fysik ●●●	Kemi ●●●	**1.g** ialt 32 timer pr. uge

Sprog 2 (begynder- eller fortsættersprog): tysk, fransk, spansk, italiensk eller russisk

Gymnasiets valgfag

Valgfag på højt niveau				
Antal timer i:	2.g		3.g	
BEGGE LINIER				
Engelsk A	-		5	✔
Tysk A el. B	-		5	✔
Fransk A el. B	-		5	✔
Spansk B	-		5	✔
Italiensk B	-		5	✔
Russisk B	-		5	✔
Samfundsfag A	5	+	5	✔
Musik A	5	+	5	✔
Biologi A	5	+	5	✔
KUN SPROGLIG LINIE				
Latin A	5	+	5	
Matematik B	5	+	5	✔
KUN MATEMATISK LINIE				
Fysik A	-		5	✔
Kemi A	4	+	5	✔
Matematik A	-		5	✔

Valgfag på mellem niveau		
Antal timer i:	2.g el. 3.g	kun 3.g
BEGGE LINIER		
Astronomi B	4	-
Billedkunst B	4	-
Biologi B	4	-
Datalogi C	4	-
Design C	4	-
Dramatik C	4	-
Erhvervsøkonomi C	4	-
Filosofi C	4	-
Geografi B	-	4
Idræt B	4	-
Kemi B	4	-
Musik B	4	-
Latin B (spr.) el. C (mat.)	4	-
Psykologi C	4	-
Samfundsfag B	4	-
KUN SPROGLIG LINIE		
Fysik B	4	-
Matematik C	4	-

I 2. og 3. g skal du vælge mindst 2 valgfag på højt niveau

Ved angivelserne A, B el. C er A højeste niveau

Du kan ikke sammensætte dine valgfag helt frit

Du kan ikke være sikker på, at alle tilbudte fag oprettes

HF - kursus

Fællesfag

FAG	UGENTLIG TIMETAL	
	1. år	2. år
Dansk A	3 ✔	4 ✔
Engelsk C	4 ✔	
Historie B	3 ✔	3 ✔
Matematik C	5 ✔	
Religion C		3 ✔
Idræt C	2 ✔	
Samfundsfag C		3 ✔
Biologi C	3 ✔	
Geografi C	3 (to ud af tre fag vælges)	
Fysik / Kemi C	4	
Musik C	2 (Et ud af tre fag vælges) ✔	
Billedkunst C	2 ✔	
Tysk fortsættersp. C	4 ✔	
Fransk fortsættersp. C	4 ✔	

Har du ikke tidligere haft tysk eller fransk, skal du vælge ét af sprogene som begyndersprog. Der er så tale om et to-årigt forløb.

En fuld hf-eksamen består af fællesfagene, 3 tilvalgsfag og en større skriftlige opgave.

Tilvalgsfag

FAG	TIMETAL 2. ÅR
Billedkunst B	4 ✔
Biologi B	4 ✔
Datalogi C	4 ✔
Design C	4 ✔
Dramatik C	4 ✔
Engelsk B	4 ✔
Erhvervsøkonomi C	4 ✔
Filosofi C	4 ✔
Fransk fortsæt. B	4 ✔
Fysik B	4 ✔
Geografi B	4 ✔
Idræt B	4 ✔
Kemi B	4 ✔
Matematik B	(5) ✔
Musik B	4 ✔
Oldtidskundskab	(3) ✔
Psykologi C	4 ✔
Samfundsfag B	4 ✔
Tysk fortsætteresp. B	4 ✔

Biologi C	3 ✔
Geografi C	3 (Det ikke valgte fællesfag kan vælges som tilvalgsfag) ✔
Fysik / Kemi C	4 ✔

3. fremmedsprog	1. år	2. år	
Fransk begynder C	4	4 ✔	Du kan vælge ét af disse 5 begyndersprog, der gælder for 1 tilvalgsfag
Spansk C	4	4 ✔	
Italiensk C	4	4 ✔	
Russisk C	4	4 ✔	
Tysk begyndersprog C	4	4 ✔	

LEGATER

Skolen uddeler hvert år ved dimissionsfesten en række legater til studenter og HF?ere. De fleste af legaterne er ikke store - nogle få hundrede kroner. Det drejer sig om følgende: Bikubens legat, Eriksens Sportslegat, Haslev Gymnasiums fond, Haslev Kommunes legat, Haslev Sparekasses legater, Håndværkerlegatet, Jubilæumslegatet, Matematikerlegatet, Rektor Olsens legat, Smilegatet, Sportslegatet og Sven Løths legat. Legaterne kan ikke søges. Skolen nedsætter hvert år et legatudvalg med lærerrepræsentanter fra alle afgangsklasser, som råder rektor i beslutningen om, hvem der skal have et legat.

LÆRERFORSAMLING

Lærerforsamlingsmøder består af alle lærere, som underviser i en klasse. Mødet har til opgave at drøfte elevernes forhold på skolen og deres standpunkt. Rektor leder møderne. Der holdes lærerforsamlingsmøder såvel for gymnasiet som for HF. **Møderne finder sted i november, marts og juni.**

MEDBESTEMMELSE

Lærer og elever på et hold eller i en hel klasse skal ved begyndelsen af undervisningen sammen udarbejde en plan for arbejdet i den kommende periode. Hvis holdet ikke tages med på råd skal læreren forelægge en plan for den første periode. I det videre forløb i gymnasiet og hf skal lærere og elever/hf-studerende i fællesskab planlægge arbejdet.

MØNTTELEFON

Der findes en mønttelefon i stueetagen (0-gangen) i hovedbygningen.

OPERATION DAGSVÆRK

Hvert efterår bruger gymnasieelever og hf-studerende landet en dag til at arbejde for et u-landsprojekt for organisationen Operation Dagsværk. Deltagelse er frivillig. Gymnasiets lærere bruger dagen på et pædagogisk arrangement. **Operation Dagsværk på Haslev Gymnasium & HF finder sted onsdag den 11. november 1998.**

OPSLAGSTAVLER

Ved hovedindgangen i hovedbygningen findes to opslagstavler. Her kan du se skemaændringer, opslag om møder og meddelelser fra administrationen, elevrådet og studievejlederne. Det er en god ide at starte dagen her med at studere opslagene. Her hænger vi også telefonbesked m.m. til eleverne. Se også studievejledersøjlen med sidste nyt om andre uddannelser.

PÆDAGOGISK RÅD

Pædagogisk Råd består af alle skolens lærere, inspektorer og rektor samt pedellen og en eller to repræsentanter fra elevrådet. I Pædagogisk Råd diskuterer vi lærerteams, dobbelttimer, studieblokke, forsøgsundervisning, indførelse og brug af edb i undervisningen, time- og fagfordelingen, skolens budget og meget andet. Der nedsat flg. udvalg, hvor elever har ret til at deltage i de fleste: Forretningsudvalg, Økonomiudvalg, Udvalget for kontakt med folkeskolen, Introudvalg, Udviklingsudvalg, Internationalt udvalg, Edb-udvalg, Internetudvalg, Kunst- & bygningsudvalg, Sidste skoledags-udvalg, Legatudvalg.

REJSER

En studierejse er en rejse med et fagligt program, hvor du bor på hotel eller vandrerhjem.

En udvekslingsrejse er en rejse med et fagligt program, hvor man indkvarteres hjemme hos en elev i en udenlandsk klasse og evt. senere modtager samme elev i sit eget hjem. Denne mulighed giver et unikt indblik i det pågældende lands kultur og kan give venskaber for livet med mennesker i andre lande. Hvis man virkelig vil lære et andet land at kende, er det den bedste rejseform.

En studierejse eller en udvekslingsrejse varer normalt en uge. Samtlige elever i klassen skal deltage. Mindst to lærere bidrager med et eksamensrelevant fagligt indhold. Du skal selv betale for rejsen. Rejser, som har karakteren af turistrejser, kan ikke gen-

nemføres i skolens regi. **Rejseugen er i skoleåret 1998/99 placeret i uge 38.**

RINGETIDER

Undervisningen gennemføres i dobbelttimer, som vi kalder perioder. Der er ét skema for lige uger og et andet skema for ulige uger. **1.periode: 8.00 - 9.30; 2. periode: 9.45 - 11.15; 3. periode: 11.45 - 13.15; 4. periode: 13.25 - 14.55.**

RYGNING

er kun tilladt i den lange gang i den nye afdeling - men ikke i sidegangene eller i den gamle bygning. Ryg allerhelst kun udenfor. Brug askebægrene.

SAMARBEJDSUDVALGET

Samarbejdsudvalget består af repræsentanter for alle ansatte ved gymnasiet.

SKEMAÆNDRINGER

Næste dags skemaændringer meddeles så vidt muligt dagen i forvejen inden kl. 13.15 på opslagstavlen ved hovedindgangen i hovedbygningen.

SKOLEPSYKOLOG

Ledende skolepsykolog Jørn Buelund træffes på studievejlederkontoret 1 time to tirsdage om måneden. Datoer og tidspunktet står på døren til studievejlederkontoret. Enhver kan frit komme i træffetiden og få en snak med Buelund - om trivselsproblemer og stavevanskeligheder eller andet. Problemer, der ikke har noget med skolen at gøre, kan du også komme og snakke om. Det er også muligt at aftale et møde med Jørn Buelund ved at ringe til ham på tlf. 56 31 36 00, bedst mellem kl 8 og 9.

SKRIFTLIGE HJEMMEOPGAVER

Teamlærerene sørger i 1. og 2.g og 1.hf for, at det skriftlige arbejde i samtlige fag planlægges for et halvt år ad gangen. En kalender med datoer for aflevering af opgaver i alle fag udleveres til eleverne og er ment som en hjælp til, at du kan planlægge dit arbejde.

SNYDSKEREN

Snydskeren er en elevforening, som alle elever og hf-studerende ved Haslev Gymnasium automatisk er medlemmer af. Foreningen arrangerer fester, film- og cafeaftener og meget mere. Brug din fantasi og gør noget for et bedre fællesskab. Mød op i Snydskeren - den er til, netop for dig !

STATENS UDDANNELSESSTØTTE

Du kan få uddannelsesstøtte (SU) fra begyndelsen af det første kvartal, efter at du er fyldt 18 år. Studievejlederne orienterer om uddannelsesstøtten. Ansøgningsskema fås på skolens kontor, hvor det skal afleveres igen i udfyldt stand.

STUDIEKORT

Alle elever får udleveret et studiekort med billede og stregkode. Du skal bruge kortet, når du låner bøger i bogkælderen, og kortet kan en del steder give mulighed for studenterrabatter. 1g'ere og 1hf'ere får deres studiekort i løbet af september, og kortet er gyldigt i hele gymnasie- og hf-forløbet, så pas på det.

STUDIEVEJLEDNING

Til hver klasse er der tilknyttet en studievejleder, som følger klassen i hele forløbet. Der gives både individuel og kollektiv vejledning. Vejledningen omhandler blandt andet:

- **Studievaner**
- **Statens uddannelsesstøtte (SU)**
- **Valgfag**
- **Eksamensregler og dispensationsmuligheder**

- **Vejledning i brug af relevante EDB programmer (DataDuel, Maxidue)**
- **Videreuddannelse og erhvervsorientering**
- **Jobsøgningskursus**
- **Den enkelte elevs trivsel og overvejelser om fremti den**

Du er altid velkommen til at kontakte din studievejleder enten i kontortiden eller pr. telefon. Studievejlederen kan ikke svare på alt, men kan via sine kontakter ofte hjælpe den enkelte elev videre, primært til andre uddannelsesinstitutioner, men også hvis det drejer sig om kontakt til f.eks. socialrådgiver eller psykolog. Studievejlederen har tavshedspligt.

STØRRE SKRIFTLIGE OPGAVER

Både i gymnasiet og hf er der 3 større skriftlige opgaver. De er placeret således i skoleåret 1998/99:

1.g danskopgaven: **fra mandag den 17. maj 1999 til fredag den 21. maj 1999**
2.g historieopgaven: **på et tidspunkt i løbet af 2.g**
3.g større skriftlige opgave (højniveaufag, dansk eller historie): **fra mandag den 14. december 1998 kl. 13.30 til mandag den 21. december 1998 kl. 13.30**
1.hf danskopgaven: **efteråret 1998**
1.hf historieopgaven: **foråret 1999**
2.hf større skriftlige opgave (tilvalgsfag, dansk, historie eller religion): **fra fredag den 5. januar 1999 kl. 13.30 til fredag den 12. februar 1999 kl. 13.30**

STØTTEUNDERVISNING

Der kan gives støtteundervisning til hf-elever, der har særlige behov, f. eks. hvis de har været ude af skolesystemet nogle år. Der kan gives indtil 15 timer i hvert af fagene matematik, engelsk og tysk i løbet af 1. semester. Der kan også gives ekstraundervisning til elever, der har særlige problemer i dansk, fx stavning, både i gymnasiet og i hf.

SYGDOM

Giv din klasselærer besked, hvis du er syg igennem længere tid (mere end 3 dage). Ring til ham eller hende og få evt. lektier for hjemme, mens du er syg.

SYGEEKSAMEN

Hvis du på grund af sygdom bliver forhindret i at møde til skriftlige eller mundtlige prøver til afsluttende eksamen, skal du straks give rektor/skolens kontor besked herom. Rektor/skolens kontor skal have denne besked, inden den pågældende prøvedag er afsluttet, da du ellers ikke kan komme til sygeeksamen. Ansøgning om sygeeksamen kan kun ske på en særlig blanket (lægeerklæring), som du skal skaffe fra skolens kontor. Det er meget vigtigt, at du øjeblikkeligt søger læge og får udfyldt denne erklæring. Sygeeksamen afvikles i august/september.

SYGEUNDERVISNING

Hvis du bliver ramt af sygdom, der må forventes at vare i længere tid (over 3 uger), kan skolen iværksætte sygeundervisning, hvis du (og evt. dine forældre) ønsker det. Undervisningen aftales inden for fag, som det er svært at læse selv. Den kan højst strække sig over 8 uger med maks. 5 timer ugentligt.

TERMINSPRØVER

Terminsprøver er skriftlige prøver, der afholdes i tiden fra midten af februar til begyndelsen af april. I 2.g er der terminsprøve i engelsk på sproglig linie og i matematik på matematisk linie. I 3.g har alle elever terminsprøve i dansk. Desuden er der terminsprøver i alle de fag, som du har på højt niveau. I HF får klasserne tilbud om terminsprøver i de fag, der har skriftlig eksamen det pågældende år. **Terminsprøverne ligger skoleåret 1998/99 i uge 10.**

UDMELDELSE

Ønsker du at udmelde dig, skal det snarest meddeles til kontoret og kan kun ske efter en samtale med rektor og studievejleder. Sko-

len vil gerne have mulighed for at drøfte situationen med dig, hvis du er skoletræt. Derved kan vi måske forhindre en overilet beslutning, som du muligvis kommer til at fortryde senere. Hvis du alligevel udmelder dig, skal du aflevere bøger, lommeregner og andre lånte ting. Bus-, tog- og studiekort skal du aflevere på kontoret, som sørger for at afmelde din eventuelle SU-støtte. Såfremt du mangler at aflevere bøger m.m., vil du få tilsendt en regning.

UDTALELSE

Der gives kun udtalelser til elever, der forlader skolen uden eksamen. Alle kan få et bevis på, at de er elever på skolen, og alle kan få udskrifter af eksamensprotokollerne med attestation for opnåede karakterer.

VALGFAGSORIENTERING

Orientering for 1. g´ere og deres forældre om valgfagene i 2. og 3.g gennemføres af studievejlederne, faglærere og rektor. **Mødet finder sted d. 28. februar 1999 kl 1900**. Nærmere orientering udsendes.

ÅRSPRØVER OG EKSAMEN I 1. OG 2.G

Der er årsprøver i dansk i 1.g i form af en stor danskopgave (1 uge) for alle elever. For de sproglige 1.g?ere er der desuden skriftlig årsprøve i engelsk. For matematiker 1.gér er der årsprøve i matematik.

Ved afslutningen af 2.g er der skriftlig eksamen i engelsk for de sproglige og i matematik for matematikerne. Desuden er der for alle elever skriftlig årsprøve i dansk og der er skriftlig årsprøve i de 2-årige højniveaufag.

En række fag afsluttes enten efter 1. eller 2.g, og der kan da være afsluttende mundtlige studentereksaminer i faget. Der kan desuden afholdes mundtlige årsprøver i fag, der afsluttes med en studentereksamen. I alt afholdes der hvert år 3 mundtlige eksaminer/årsprøver. Dog kan én mundtlig årsprøve efter 1.g og én efter 2.g erstattes af et repetitionskursus el. lign.

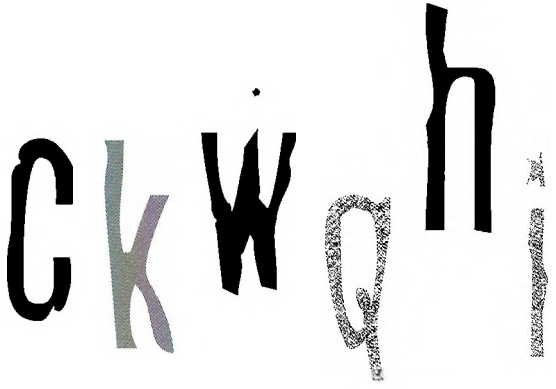

Elever på Haslev Gymnasium & HF 1997 - 1998

1.a

Stine Christiansen, Haslev
Maria Clausen, Rønnede
Jonas Rechenback Enelund, Haslev
Thilo John Godtfredsen, Haslev
Kristina Palmus Hansen, Haslev
Linda Sommerlund Hansen, Haslev
Siri-Therese Elmkvist Hansen, Haslev
Kathrine v. Ahnen Ahrenst Skou Haugaard, Haslev
Jonatan Malte Houkjær, Haslev
Anne Sofie Jensen, Haslev
Winnie Vogelius Jensen, Haslev
Henriette Johansson, Haslev
Lone Jeanette Kjærgaard, Haslev
Benedikte Kjærgaard Larsen, Haslev
Loa Tækker Hallengreen Larsen, Haslev
Natasja Anna Larsen, Haslev
Bettina Brandt Lassen, Haslev
Charlotte Daugaard Ludvigsen, Haslev
Christine Rosenfeldt Stenfeldt Madsen, Haslev
Henriette Plambech Nielsen, Haslev
Tina Stikær Nielsen, Haslev
Lizette Peetz Olsen, Haslev
Caglayan Saglicak, Haslev
Signe Ohlin Simonsen, Haslev
Sine Vinther, Haslev
Louise Wienecke, Haslev

1.b

Rikke Aurø, Haslev
Stevie Lesiow Christensen, Haslev
Ea Christiansen, Haslev
Federica Digiorgio, Haslev
Mia Maria Hansen, Haslev
Anne-Sophie Hjertholm, Haslev
Pernille Jensen, Haslev
Rikke Strandholm Jensen, Haslev
Sussie Jeppesen, Haslev
Naja Jønsson, Haslev
Anneli Jørgensen, Haslev
Pernille Kristiansen, Haslev
Elisabeth Lassen, Haslev
Lisette Ihler Madsen, Køge
Berit Nielsen Michaelsen, Haslev
Christina Duelund Nielsen, Haslev
Stine Foss Olsson, Haslev
Mette Petersen, Haslev
Marie Hjort Rasmussen, Haslev
Rune Egehøj Rasmussen, Haslev
Søren Ryborg, Haslev

1.x

Jeanett Andersen, Haslev
Jimmy Lundsteen Andersen, Haslev
Henriette Bøndergaard, Haslev



Cecilie Lundemark Christensen, Haslev
Rasmus Christensen, Haslev
Thomas Gilsaa, Haslev
Yvonne Herguth Hansen, Haslev
Mikkel Holm, Haslev
Jesper Jakobsen, Haslev
Maria Ramshøj Jensen, Haslev
Signe Kophmann Jensen, Haslev
Mads Weinreich Nielsen, Haslev
Jan Novak, Haslev
Christian Johannes Grøn Nørfelt, Haslev
Tina Bjerkesmoen Olsen, Haslev
Daniel Skjold Pedersen, Haslev
Pernille Britt Pedersen, Haslev
Anja Ravn, Haslev
Hanne Robrahn, Haslev
Weston Cameron Cantle Trott, Ringsted
Merete Yde, Haslev
Ugur Ünsal, Haslev

1.y

Janus Peter Holm Andersen, Haslev
Kenneth Kjær Arvesen, Haslev
Jacob Chrillesen, Haslev
Ida Ørskov Christensen, Haslev
Camilla Christiansen, Haslev
Mie Christophersen, Haslev
Christian Hadsund, Haslev
Astrid Mandrup Hansen, Haslev
Søren Stentoft Hansen, Fakse
Rikke Heinesen, Haslev
Lærke Jensen, Haslev

Malene Danskov Jensen, Haslev
Stine Jochumsen, Haslev
Ditte Senius Johansen, Haslev
Johannes Klentz Jørgensen, Ringsted
Karina Jørgensen, Haslev
Johanne Freitag Krabbe, Haslev
Malene Bay Larsen, Haslev
Nini Larsen, Haslev
Jef Nymand Nielsen, Haslev
Tannie Nyboe, Haslev
Henrik Kure Pedersen, Haslev
Lasse Helmer Pedersen, Haslev
Martin Brink Pedersen, Haslev
Morten Plannthin, Haslev
Mia Louise Nordahl Svensson, Haslev
Jesper Vangkilde, Haslev
Sofie Wisborg, Haslev

1.z

Lise Agersted, Ringsted
Stine Mandrup Andreassen, Fakse
Susan Bjergbæk, Haslev
Thomas Højgaard Bojsen, Rønnede
Mechelle Philomena Camacho, Ringsted
Morten Gudmann Christensen, Haslev
Søren Gram Christensen, Haslev
Jens Bülow Christiansen, Ringsted
Mette Helene Fiedel, Haslev
Linda Güricke, Haslev
Anitha Heelund Jensen, Fakse
Birgitte Bugge Jensen, Haslev
Troels Ernst Jeppesen, Haslev
Teis Johansen, Ringsted
Katrine Lee Jørgensen, Fakse
Anja Lang Knudsen, Rønnede
Søren Brems Kristensen, Haslev
Charlotte Karlshøj Madsen, Haslev
Anja Stine Nielsen, Ringsted
Trine Marie Nielsen, Haslev
Martin Grummesgaard Ottesen, Fakse
Mads Kræn Ovesen, Stevns
Christian Jahn Petersen, Fakse
Rune Pommer, Haslev
Signe Strann Thorup, Ringsted
Jesper Tønnesen, Rønnede
Martin Vorregaard, Ringsted
Ann-Berit Mille Wolek-Schmedegaard, Haslev



2.a

Rie Bornfeld, Haslev
Stine Kruse Brændeskov, Haslev
Malene Flensborg Christensen, Haslev
Michael Bo Christensen, Ringsted
Marie Bindesbøl Ravnholt Christensen-Dalsgaard, Rønnede
Lea Haller, Haslev
Maria Wolfsberg Hansen, Rønnede
Nadia Bruun Hansen, Ringsted
Søren Hansen, Ringsted
Camilla Jorch Dehn Iversen, Rønnede
Rasmus Thorup Jensen, Ringsted
Eun Ok-Louise Jørgensen, Ringsted
Ann Katrine Aarsø Larsen, Fakse
Karin Chravach Larsen, Haslev
Anja Sandfeld Marboe, Haslev
Steffen Dysted Mattsson, Ringsted
Inni Kirsten Nielsen, Rønnede
Rikke Nielsen, Stevns
Louise Elberg Pedersen, Haslev
Maria Rahbek Pedersen, Ringsted
Lisbeth Lykke Pejtersen, Haslev

Louise Lundbeck Person, Haslev
Camilla Schnack Rasmussen, Ringsted
Christian Adelhorst Rossil, Haslev
Sarah Louise Schiøtt, Haslev
Mette Blædel Seidenfaden, Haslev
Morten Kehler Villadsen, Haslev

2.b

Dennis Bøgh Andersen, Ringsted
Kristina Boye Andersen, Haslev
Camilla Krogsgaard Bach, Haslev
Anita Green Christoffersen, Rønnede
Alice Daddario, Haslev
Mia Siewers, Frimann, Holmegård
Laura Giørtz Hansen, Haslev
Mette Hjelmar Hansen, Haslev
Louise Johansen, Haslev
Mette Jørgensen, Ringsted
Hans-Henrik Hagenau Kaster, Haslev
Kim Lytken Larsen, Fakse
Sanne Horsfold Larsen, Ringsted
Maria Louise Læbel, Haslev
Kasper Hagel Madsen, Haslev
Michael Møller, Ringsted
Henrik Tougaard Nielsen, Ringsted
Karina Bager Nielsen, Haslev
Olga Kristine Nielsen, Ringsted
Camilla Duelund Pedersen, Ringsted
Malene Birksted Pedersen, Rønnede
Pia Egeholdt Munk Pedersen, Rønnede
Sanne Pedersen, Haslev
Asta Wambui Petersen, Fakse
Tanja Malene Popp, Haslev
Signe Stæhr Rose, Haslev
Mette Stuckert, Ringsted

2.x

Thomas Lytkjen Andersen, Haslev
Nicolai August Bauer, Haslev
Anna Mathilde Caldara, Fakse
Dennis Feldtskov Drostgaard, Haslev
Maria Friderichsen, Haslev
Anne Gammeltoft, Haslev
Mikkel Gjelstrup, Haslev
Morten Güricke, Haslev
Maria Hansen, Haslev
Trine Agerlin Hansen, Stevns
Filip Hermann, Haslev
Louise Lindholm Jensen, Haslev
Rasmus Morten Johansen, Haslev
Birgitte Kiel Lacoppidan, Haslev
Maj-Britt Lyngby, Rønnede
Bo Lunddal Mehlsen, Haslev
Christina Nielsen, Fakse
Maria Theil Nielsen, Haslev
Nikolaj Hald Nielsen, Haslev
Jonas Gøsta Nilsson, Ringsted
Rune Nyboe, Haslev
Morten Olsen, Haslev
Rasmus Rasmussen, Haslev
Mikkel Skovby, Haslev
Marie Willumsen, Haslev

2.y

Jakob Andersen, Ringsted
Lotte Andersen, Haslev
Pia Christensen, Ringsted
Maiken Dysted-Jørgensen, Haslev
Elisabeth Frandsen, Ringsted
Rasmus Haak, Ringsted
Lars Hansen, Ringsted
Sofie Mandrup Hansen, Haslev

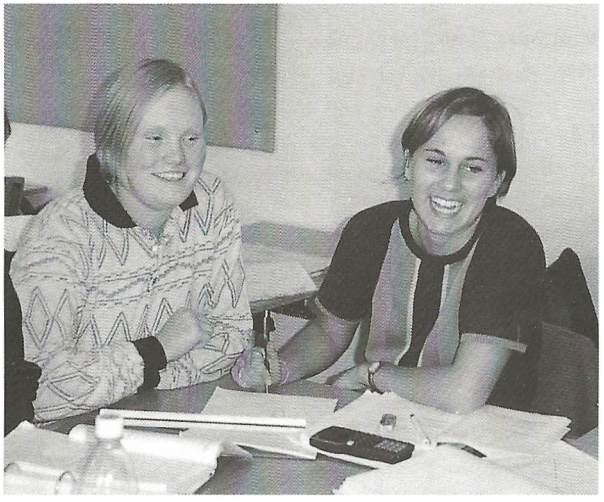

Jan Hebnes, Rønnede
Jacob Hyttel, Haslev
Anne-Mette Juel Jensen, Haslev
Casper Fugl Jensen, Holmegård
Christina Jensen, Haslev
Morten Jensen, Ringsted
Simon Jensen, Haslev
Alex Torpenholt Jørgensen, Rønnede
Thomas Peter Torpenholt Larsen, Fakse
Rikke Pihl Mikkelsen, Haslev
Dorte Christiane Garde Nielsen, Haslev
Line Schultz Nielsen, Ringsted
Søren Høegh Nielsen, Haslev
Tine Stagård Nielsen, Haslev
Ulla Olsen, Ringsted
Mie Heelund Petersen, Haslev
Mike Taagehøj, Ringsted

2.z

Charlotte Aakjær, Haslev
Peter Johan Andersen, Ringsted
Henriette Niehues Andreasen, Haslev
Camilla Korsgård Frederiksen, Fakse
Anne Mette Frey, Sorø
Lotte Hansen, Haslev
Pernille Flamand Hansen, Haslev
Thomas Holm, Ringsted
Laila Staunstrup Jensen, Ringsted
Lotte Gitte Jensen, Ringsted
Marike Martine Jensen, Haslev
Christian Weise Johansen, Ringsted
Anders Bo Jørgensen, Haslev
Martin Nygård Jørgensen, Fakse
Mark Kofoed, Rønnede
Carl Gustav Klemmed Lorentzen, Haslev
Mathilde Nielsen, Ringsted
Mette Winther Nielsen, Ringsted
Tine Spuur Nielsen, Haslev
Hans Christian Nørløv, Haslev
Stine Skovbo Olsen, Ringsted
Louise Rasmussen, Rønnede
Mads Joakim Sørensen, Ringsted
Camilla Thaysen, Ringsted

Marie Tietze, Skovbo
Helle Yde, Haslev

3.a

Trine Broe, Rønnede
Bettina Drost Broegaard, Fakse
Heidi Broge, Rønnede
Ellen Vallentin Christiansen, Ringsted
Seta Maria Dekermendjian, Rønnede
Annemaie Guldhammer Møgelbjerg, Rønnede
Maria Simone Henriksen, Fakse
Jesper Nøddeskov Jensen, Fakse
Henriette Skovbo Jørgensen, Fakse
Rebekka Lea Larsen, Rønnede
Christina Daugaard Ludvigsen, Haslev
Lisa Hilden Nielsen, Haslev
Rasmus Nilsson, Fakse
Signe Pedersen, Rønnede
Annette Poulsen, Haslev
Mia Birk Pultera, Rønnede
Peter Andreas Trane Sønderstrup, Ringsted
Helle Sørensen, Fakse
Kirstine Tramm, Fakse

3.b

Linette Engstrup Andreasen, Haslev
Anne Billehøj, Haslev
Line Maria Leth Christensen, Rønnede
Tilde Lundgren Drøschler, Haslev
Cristina Bergstrøm Eggersen, Haslev



Linda Jørgensen, Ringsted
Linda Høy Jørgensen, Haslev
Thi Minh Thao Lam, Haslev
Peter Kenneth Larsen, Haslev
Anne Marie Lassen, Haslev
Majbritt Winther Nielsen, Haslev
Mette Green Nielsen, Ringsted
Birgitte Kragh Nygaard, Haslev
Maria Nørager, Haslev
Fleur Cecilie Popp, Haslev
Charlotte Rasmussen, København
Anne Friis Refsgaard, Haslev
Maria Rose, Haslev
Morten Stefan Sarring, Haslev
Eva Seyffert, Haslev
Karen Stidsen, Haslev
Louise Hornbøll Sørensen, Ringsted
Hüseyin Özdemir, Ringsted

3.x

Pia Anette Arvesen, Rønnede
Jacob Moesgaard Bellens, Ringsted
Mette Bergsten, Haslev
Camilla Brødbæk Christensen, Ringsted
Nana Haulund Vang Christensen, Ringsted
Stine Christensen, Ringsted
Charlotte Dickow, Rønnede
Mai Munch Stenbjerg Jensen, Haslev
Nete Keum Jørgensen, Haslev
Kristoffer Lau Kildetoft, Stevns
Anita Engtofte Larsen, Fakse
Peter Larsen, Rønnede
Bjarke Heine Ledskov, Ringsted
Malene Dryden Olesen, Haslev
Helle Kampmann Olsen, Ringsted
Christian Bentsen Petersen, Haslev
Toke Casper Poulsen, Haslev
Anders Young Rasmussen, Haslev
Sussie Skovbølling, Haslev
Kia Schonela Therkildsen, Ringsted
Mette Marie Thomsen, Ringsted
Stine Charlotte Wede, Haslev
Nina Wenningsted-Torgard, Ringsted

3.y

Maja Albertsen, Haslev
Stine Thøsing Andersen, Haslev
Camilla Landrock Auerbach, Haslev
Caroline Bartholin, Fakse
Kresten Bondo, Haslev

Jakob Egede Budtz, Haslev
Morten Holm, Ringsted
Marianne Simone Krogh Jensen, Fakse
Anders Lee Jørgensen, Fakse
Rune Schou Larsen, Rønnede
Gitte Lillholm, Ringsted
Michael Søren Lund, Ringsted
Linda Skov Mikkelsen, Fakse
Michael Vinther Møller, Ringsted
Bitten Maria Nielsen, Fakse
Martin Nielsen, Haslev
Jakob Rokkedahl Olsen, Haslev
Anders Bo Pedersen, Ringsted
Lars Rune Pedersen, Haslev
Mette Windahl Pedersen, Haslev
Michael Tue Petersen, Ringsted
Stine Kirkeskov Sørensen, Fakse

3.Z

Janne Andersen, Ringsted
Martin Andersen, Rønnede
Peter Possing Andersen, Haslev
Kenneth Brandt, Ringsted
René Bjørn Christensen, Haslev
Lisbeth Friis, Haslev
Maria Louise Hansen, Haslev
Martin Gotthelf Jakobsen, Rønnede
Mads Sejerøe Jørgensen, Haslev
Stine Stonor Krum-Møller, Haslev
Mia-Erica Larsen, Rønnede
Tina Overgaard Mogensen, Haslev
Jan Willers Mortensen, Ringsted
Allan Keldsted Nielsen, Haslev
Mette Christina Nielsen, Rønnede
Malene Hjalager Pedersen, Haslev
Christopher Folkvard Skaarup Petersen, Haslev
Bettina Linda Poulsen, Suså
Manja Prasad, Haslev
Lars Rasmussen, Rønnede
Pernille Broberg Wilby, Haslev

1.P

Aniella Carina Andersen, Ringsted
Anja Andersen, Haslev
Marianne Birch, Haslev
Naja Ravn Christensen, Haslev
Stine Lundgren Drøschler, Haslev
Maja Eriksen, Haslev
Mia Freidal, Haslev
Mie Hedebo Hansen, Haslev
Christina Jensen, Haslev
Line Kildegaard Jensen, Haslev
Mette Lund Jensen, Haslev
Jannie Ea Johansen, Haslev
Heidi Kjær, Haslev
Pernille Kjærulff, Haslev
Heidi Knudsen, Haslev
Trine Ebenhardt Kragh, Haslev
Jon Larsen, Haslev
Jens Laursen, Haslev
Heidi Bøgild Nielsen, Haslev
Louise Astrup Nielsen, Haslev
Rikke Linding Nielsen, Haslev
Gitte Rasmussen, Haslev
Jesper Rasmussen, Haslev
Louise Rasmussen, Haslev
Miriam Allenbek Reimer, Haslev
Marlene Wegge, Næstved
Lars Brian Zukunft Haslev
Mikkel Øhrgaard, Haslev

1.Q

Morten Lund Andersen, Haslev
Claus Bürmer Brandt, Haslev
Maria Lykke Butzbacker, Haslev
Rasmus Mølgaard Carlsen, Ringsted
Nicolai Christensen, Haslev
Stina Aaskov Keinicke Christiansen, Haslev
John Martin Cunneely, Haslev
Pernille Beck Pedersen Dinesen, Ringsted
Søren Greisen, Haslev
Jørn Lars Hansen, Haslev
Tina Grøndal Hansen, Haslev
Maiken Hellstrøm, Haslev
Jackie Christian Jensen, Haslev
Katja Keinicke Jensen, Haslev
Pernille Buch Jensen, Haslev
Maja Langballe Jeppesen, Haslev
Janni Johansen, Haslev
Maria Johansen, Haslev
Anja Aziza Jørgensen, Fakse
Søren Lyngby Kolbæk, Haslev
Majken Mikkelsen, Haslev
Diana Kousbæk Nielsen, Haslev
Kim Mayland Pedersen, Haslev
Lene Else Pedersen, Haslev
Pia Friis Bang Pedersen, Haslev
Stine Friis Refsgaard, Haslev
Brian Sørensen, Haslev
Karina Egebjerg Sørensen, Ringsted

2.P

Sabine Frederikke Ask Christensen, Ringsted
Rikke Hansen, Ringsted
Lars Worning Hovgaard, Haslev
Anne Mette Jacobsen, Ringsted
Allan Gottenborg Jensen, Haslev
Anja Forsdahl Jensen, Haslev
Maja Landén Jensen, Ringsted
Mette Jensen, Nakskov
Iben Johansson, Rønnede
Tanja Bieger Jørgensen, Ringsted
Hüseyin Kanat, Rønnede
Boline Stonor Krum-Møller, Haslev
Hanne Larsen, Haslev
Helle Varto Nielsen, Haslev
Morten Nielsen, Ringsted
Anette Paltoft, Haslev
Monica Jeanette Rasmussen, Haslev

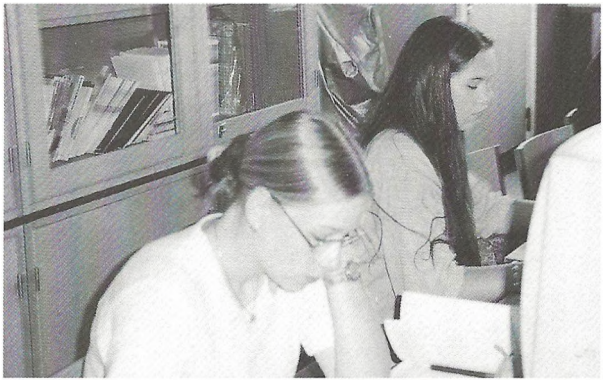





Janni Kaja Kastrup Sørensen, Ringsted
Mette Sørensen, Ringsted
Tonning Troels Klem Thomsen, Ringsted
Maibritt Wisler, Haslev

2.Q

Jette Elsig Andersen, Haslev
Jacob Møllgaard Carlsen, Ringsted
Ann Katrine Carlsson, Rønnede
Angelina Maria Thielke Hansen, Fakse
Flemming Hansen, Ringsted
Martin Bruun Hansen, Haslev
Frans Danner Henriksen, Haslev
Christina Hovmand, Haslev
Nanna Højlund, Haslev
Maria Katrine Boyshau Jakobsen, Haslev
Per Rys Jensen, Ringsted
Karina Jørgensen, Ringsted
Thomas Jørgensen, Haslev
Christina Lundbye, Haslev
Line Lystbæk Møller, Haslev
Bettina Nielsen, Haslev
Gitte Nielsen, Haslev
Philip Frimann Nielsen, Ringsted
Louise Torp, Haslev

Studentereksamen 1997



3.a

Christina Arnhardt, Haslev
Anders Amdi Christensen, Haslev
Thomas Christiansen, Haslev
Henriette Dehn, Haslev
Lone Schiøler Gottlieb, Haslev
Tanja Lise Hange Fuglø, Ringsted
Charlotte Hansen, Haslev
Sif Goth Hartmann, Haslev
Kristian Helmersen, Ringsted
Chatrine Palm Holst, Holmegård
Kirsten Lonni Jensen, Haslev
Hung Mahn Lam, Haslev
Mette Fabricius Holm Larsen, Haslev
Tobias Aarsø Larsen, Haslev
Annette Nielsen, Ringsted
Jette Pedersen, Haslev
Elsebeth Agernæs Petersen, Holmegård
Christina Pihl-Larsen, Ringsted
Monica Charlotte Thrane Poulsen, Suså
Linda Reckeweg, Haslev
Mette Sunekær, Ringsted
Peter Martin Søhuus, Haslev
Martin Abkjer Tofft, Ringsted

3.b

Lone Rygaard Andersen, Ringsted
Maja Kildetoft Andresen, Haslev
Tine Dahl, Ringsted
Mette Vestergaard Dreisig, Ringsted
Jakob Elbrønd, Haslev
Helene Feilberg, Ringsted
Jeanett Holmegaard Hansen, Ringsted
Ulla Hougaard Hansen, Haslev
Christian Andreas Jakobsen, Næstved
June Guldmann Jørgensen, Fakse
Kamilla Lindskov Jørgensen, Rønnede
Lotte Lund Larsen, Haslev
Rikke Fisker Larsen, Haslev
Annette Dickow Munck, Haslev
Line Mørkeby, Rønnede
Lisbet Møller Nielsen, Rønnede
Malene Nielsen, Ringsted
Susanne Irene Nilsson, Haslev
Charlotte Vransø Olesen, Haslev
Maria Mariette Lægg Ransby, Ringsted
Maria Sejersen, Haslev
Charlotte Berggreen Smidt, Haslev
Anja Nellemose West, Ringsted

3.x

Linn Lenna Andersen, Fakse
Tanja Holm Andersen, Haslev
Laila Barkani, Ringsted
Marie Brandt, Haslev
Casper Damkier, Rønnede
Christian Bloch Handberg, Ringsted
Lars Grouleff Jensen, Ringsted
Mette Skov Jørgensen, Haslev
Lars Lienhøft Larsen, Haslev
Martin Ingemann Larsen, Haslev
Rikke Kristina Bay Larsen, Haslev
Sune Ledskov, Ringsted
Elisabeth Lundstedt, Haslev
Karoline Majborn, Haslev
Henrik Nielsen, Haslev
Kirsten Nilsson, Haslev
Kjeld Pasgaard Nørby, Haslev



Susanne Margrethe Olsen, Haslev
Eilif Petersen, Ringsted
Jesper Ventzel Werenskjold Petersen, Ringsted
Joan Maria Kokjær Søgaard, Haslev
Johanne Cecilie Dahl Thomsen, Haslev

3.y

Kristian Juul Andersen, Ringsted
Camilla Bysted Bang, Rønnede
Susanne Berg, Ringsted
Mette Marie Birch, Ringsted
Julie Elisabeth Christensen, Haslev
Michael Christensen, Ringsted
Claus Roholt Hansen, Haslev
Henrik Axel Hvidesten Hansen, Ringsted
Lars Møllegaard Hansen, Ringsted
Marie-Luise Hansen, Ringsted
Michael Sander Hansen, Haslev
Stinus Jørn Hansen, Ringsted
Lise Hedegaard Kristensen, Vallø
Thomas Møller, Haslev
Nikolaj Møller-Jørgensen, Ringsted
Martin Samsøe Nielsen, Ringsted
Martin Spuur Nielsen, Haslev
Lars Olsen, Haslev
Rune Skov Petersen, Rønnede
Monika Prasad, Haslev
Anja Rasmussen, Haslev
Billur Ünal, Ringsted

3.z

Morten Møller Bjerg, Rønnede
Trine Løbner Christiansen, Ringsted
Malene Correll, Haslev
David Møllebjerg Hansen, Haslev
Thomas Helt-Hansen, Haslev
Thomas Bohn Jacobsen, Rønnede
Mette Irene Haabb Knudsen, Ringsted
Stefan Mølgaard Krøyer, Haslev
Bjørn Helmer Larsen, Brøndby
Martin Bundgaard Larsen, Haslev
Sara Louise Læbel, Haslev
Nidhi Mathur, Haslev
Laurits Søgaard Nielsen, Ringsted
Mette Louise Nissen, Ringsted
Knud Boesgaard Sørensen, Stevns
Thomas René Thomsen, Haslev
Jeanette Wegge, Holmegård
Thomas Willumsen Wind, Sorø

HF - eksamen 1997

2.p

Heidi Rie Bigler, Haslev
Thora Birgitte Gjone Bjørn, Haslev
Sarah Skov Frandsen, Haslev
Annette Signe Hansen, Haslev
Charlotte Legard Ipsen, Haslev
Bent Vestergaard Jørgensen, Haslev
Louise Kamilla Kjær, Haslev
Iben Larsen, Rønnede
Lilette Eggers Larsen, Rønnede
Michelle Mia Markussen, Haslev
Agnete Wolfsberg Nielsen, Haslev
Bettina Themmen Pedersen, Rønnede
Karin Maria Pedersen, Ringsted
Karina Pedersen, Haslev
Henrik Raun, Haslev
William Egaa Rohden, Ringsted
Sara Brangstrup Schou, Haslev
Christiane Holmriis Steffansen, Haslev
Anja Svendsen, Ringsted



Personalenyt

Fratrædelser

Ved udgangen af skoleåret 1997/98 tager Haslev Gymnasium & HF afsked med tre lærere, der hver på deres måde har sat deres præg på skolen gennem en længere årrække. Skolen ønsker dem et godt og aktivt otium.

Lektor John Andersen

blev ansat på Haslev Gymnasium & HF i 1960. Han startede med fagene dansk og idræt, men tog senere faget oldtidskundskab og det er især som lærer i dette fag, at skolens nuværende elever kender ham. John har arbejdet meget med kunst og æstetik både på skolen og indenfor sit fag.

Lektor Svend Hansen

startede på skolen i 1962. Sammen med sin kone Birgit har Svend arbejdet aktivt for såvel skolens som Haslev bys idrætsliv i en længere årrække. Fremover bliver det HTT, den idrætsforening, som Svend og Birgit sammen startede, der kommer til at nyde godt af hans interesse for og viden om idræt.

Lektor Peter Maaløe

har undervist på Haslev Gymnasium & HF siden 1973. Peter Maaløe har fagene engelsk, latin og oldtidskundskab. Peter har været aktiv i en række af skolens forskellig råd og udvalg. De seneste år er det fællesudvalget, der har haft glæde af hans arbejdskraft og hans aldrig svigtende interesse for alt hvad der angår eleverne.

Orlov

Lektor Ulla Erup,
der underviser i dansk og engelsk, har i skoleåret 1998/99 orlov fra Haslev Gymnasium & HF. Ulla Erup skal undervise på Odsherred Gymnasium under sin orlov.

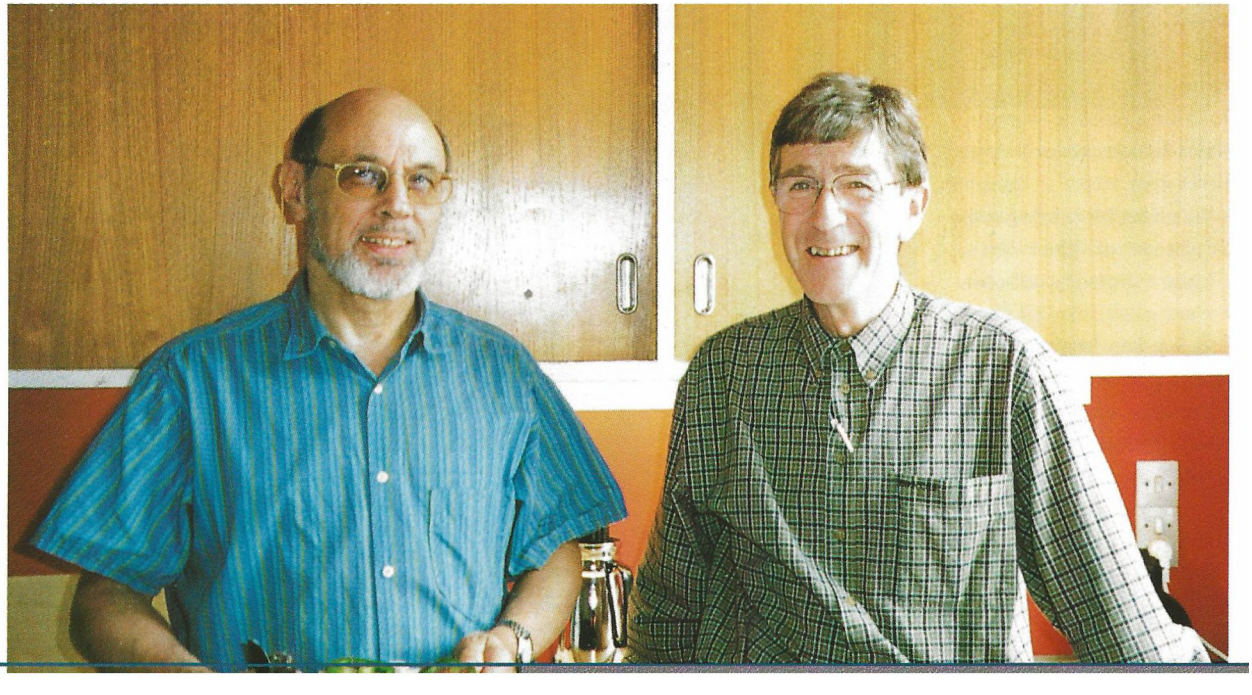



lektor Alice Andersen(AA)
matematik
56 71 13 83

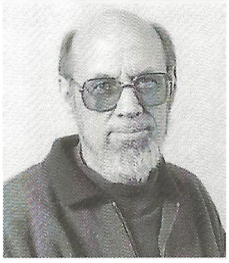

lektor John Andersen (JA)
dansk - oldtidskundskab
31 86 83 24



adjunkt Hanne Broeng (HB)
dansk - musik
39 64 13 99



lektor Britta Christensen (BC)
dansk - engelsk
56 31 28 38



lektor Gunnar Andersen (GA)
historie - engelsk
56 72 30 32

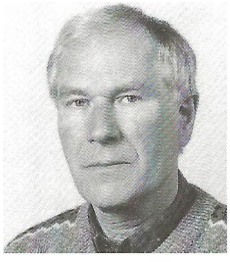

lektor Ib Appel (IA)
biologi - geografi
55 39 82 45



lektor Bente Christensen (EC)
dansk - historie
56 31 49 59



lektor Flemming Christensen (FC)
dansk - historie
56 31 49 59



lektor Gunvor Andersen (MA)
dansk - engelsk - studievejledning
55 56 24 62



lektor Erik Bondo (EB)
inspektor
russisk - samfundsfag - erhvervsøkonomi
56 31 56 64



lektor Bente Aggerbeck Christensen (BA)
latin - dansk - oldtidskundskab - filosofi
46 37 34 45



lektor Sven Christiansen (SC)
geografi, studievejledning
56 31 50 57



årsvikar Lars Dam (LD)
tysk - geografi
56 31 73 96



lektor Bjørn Felsager (FE)
matematik - fysik - naturfag
53 69 82 23
timelærer



lektor Gitte Gottlieb (GG)
tysk - engelsk
56 68 17 89



adjunkt Inge Birgit Thisted Hansen (IT)
spansk - musik
56 31 16 78



adjunkt Ulla Erup (UE)
dansk - engelsk
46 32 33 06



Peder Fjord (PF)
kor
56 31 47 96



lektor Ib Greisen (IG)
biologi
56 31 18 24



lektor Jørgen Hansen (JH)
fysik - matematik - naturfag - datavejleder
56 31 41 04



lektor Birgitte Felding (BF)
fransk - latin - oldtidskund-skab - spansk
38 19 95 03



lektor Ole Frey (OF)
matematik - fysik - naturfag
53 60 96 24



overlærer Birgit Hansen (BH)
idræt
56 31 12 95



lektor Marianne Hansen (MH)
inspektor
dansk - fransk
57 64 21 25



lektor Svend Hansen (SH)
idræt
56 31 12 95



adjunkt Torben Ibsgaard Jakobsen (TI)
musik - drama
38 80 90 20



lektor Bent Stenbjerg Jensen (EJ)
religion - dansk - psykologi
56 31 53 83



lektor Knud Jepsen (KJ)
ledende inspektor
astronomi - fysik - matematik - naturfag 56 31 14 52



lektor Nils Hjelm-Hansen (NH)
kemi - fysik - naturfag
56 38 39 90



lektor Karen Skov Jakobsen (SJ)
matematik
56 31 30 78



lektor Lis Drost Jensen (LI)
tysk - fransk
35 82 14 05



lektor Bo Jessen (TJ)
historie - samfundsfag - studievejledning
56 39 91 49



adjunkt Eline Holmegaard (EH)
engelsk - spansk - studievejledning
53 62 86 62



lektor Ole Jakobsen (OJ)
matematik
53 65 25 60



lektor Niels Henrik Jensen (NJ)
fysik - matematik - datalogi - naturfag
datavejleder
56 31 43 20

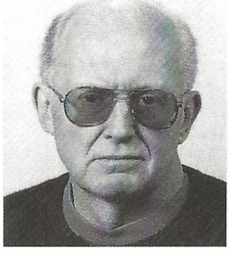

lektor Bent Jørgensen BJ
tysk - idræt
53 73 74 07



lektor Rikke Karlsson (RK)
dansk - idræt - psykologi
32 53 40 88



lektor Marianne Krarup (MK)
musik - engelsk - spansk
56 31 16 06



lektor Karl Martin List (ML)
biologi - geografi
56 31 23 67



lektor Karen Maaløe (KM)
engelsk - religion
56 38 01 61

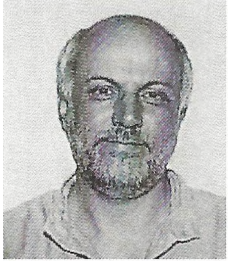

lektor Peter Kaspersen (PK)
dansk - religion
43 96 69 23



lektor Louise Lange (LL)
fransk - latin
53 76 45 09

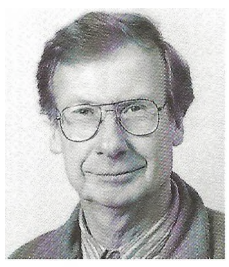

lektor Niels Lund (NL)
samfundsfag - dansk - erhvervsøkonomi
56 27 59 94



lektor Peter Maaløe (PM)
engelsk - latin
56 38 01 61

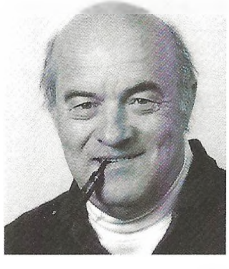

lektor Hans Krarup (HK)
musik - dansk
56 31 16 06



adjunkt Jørgen Lind (JL)
dansk - billedkunst
56 31 03 37



adjunkt Kirsten Lykkestrup (KL)
geografi - idræt
36 46 80 96



lektor Nicki Næsted (NN)
fransk - russisk - engelsk
56 39 92 34



lektor Kjeld Pedersen (KP)
engelsk - russisk - tysk
56 31 15 93



lektor Mette Prior (MP)
kemi - matematik
56 31 76 10



lektor Inge Ravnsborg (IR)
fransk - latin - oldtidskund-
skab - italiensk
57 64 23 38



lektor Jørgen Svennesen (JS)
kemi - fysik - naturfag
53 76 45 09



adjunkt Anne-Mette Petersen
(AP)
inspektor - historie - religion
53 77 75 84

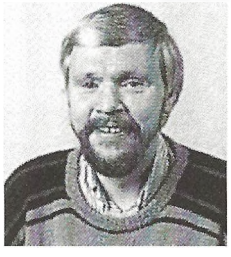

lektor Jens Bo Rasmussen (JR)
samfundsfag - historie
56 31 36 42



lektor Birte Regenberg (BR)
billedkunst - design
56 71 23 35



adjunkt Bent Sørensen (BS)
historie - idræt
53 68 19 62



lektor Steen Petersen (PE)
historie - tysk
56 71 24 55 / 53 45 16 48



adjunkt Palle Veje Rasmussen
(PR)
filosofi - matematik
33 91 88 05



rektor Erik Stengaard (ES)
historie - engelsk
56 31 42 16

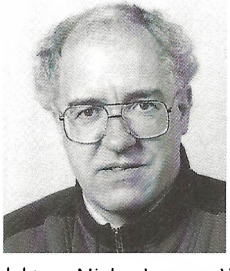

lektor Niels Jørgen Wiwe
(NW)
fysik - kemi - naturfag
56 31 46 28



Inge Jepsen
sekretær

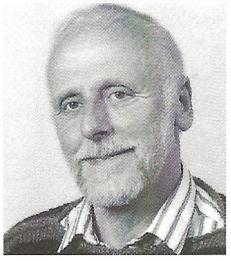

Gunnar Jensen
pedelmedhjælp
56 31 15 62



Kirsten Larsen
kantinebestyrer



Bente Bjerring Hansen
rengøringsassistent



Birgit Hansen
sekretær



Vagn Nielsen
pedelmedhjælp



Birgit Pedersen
kantinemedhjælper



Marianne Jensen
rengøringsassistent

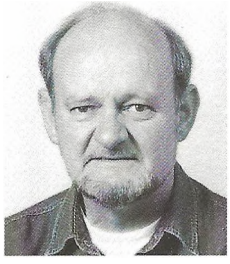

Niels Jørgen Clausen
pedel
56 31 24 05



Hanne Clausen
oldfrue
56 31 24 05



Bodil Jensen
rengøringsassistent



Lene Niemann Johansen
rengøringsassistent



Marianne Juul
Rengøringsassistent



Emma Knudsen
Rengøringsassistent



Jongrak Christensen
Rengøringsassistent

Lokaleplan

1-2:	Gymnastik
3-6:	Klasselokaler
9:	Kantineområde
10:	Køkken/"Salg"
11 + 12:	Studievejlederkontor
13:	Konferencerum
14:	Kontor for elevinspektor, udviklingsinspektor og kommunikationsinspektor
30-32:	Gymnastik
33:	Scene
34-35:	Klasselokale
36-37:	EDB
38:	Geografi
40-41:	Kemi
42:	Biologi/Kemi
43-44:	Biologi
50-51:	Engelsk
52-54:	Dansk
60-63:	Fysik

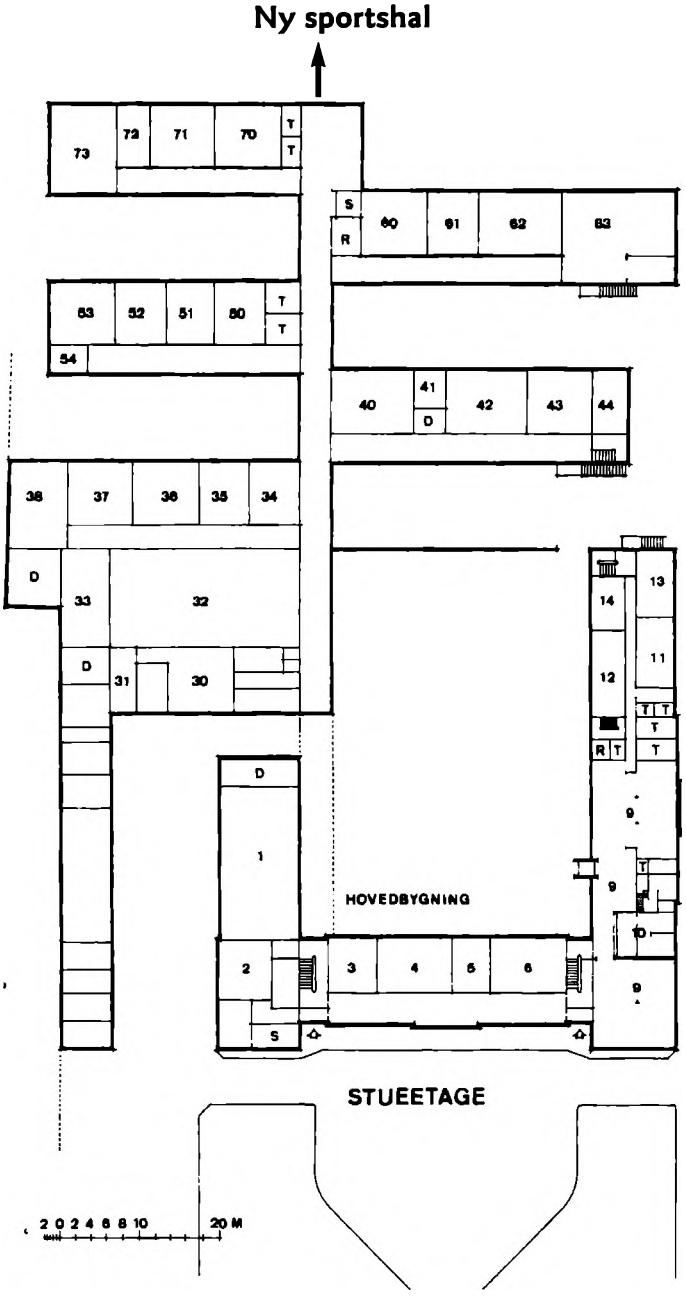

70:	Klasselokale
71-73:	Musik
101:	Forrum
102-103:	Klasselokaler
104:	Oldtidskundskab
105:	Religion
106-107:	Klasselokaler
108:	Skolekontor
109:	Rektor
110-123:	Lærerværelse
201-203:	Historie
204-205:	Samfundsfag
206:	Bibliotek
301:	Elevråd
302:	Sproglaboratorium
303:	Filmlokale
304-309:	Billedkunst
045-049:	Bogdepot
064-065:	Kælderdepot
D:	Depot
R:	Rengøring
S:	Specialrum
T:	Toiletrum

Parkering

Der må parkeres på parkeringspladsen og evt. i vejsiderne op til skolen

Der må IKKE parkeres i rundingen foran hovedbygningen af hensyn til bustrafikken og brandsikkerheden!

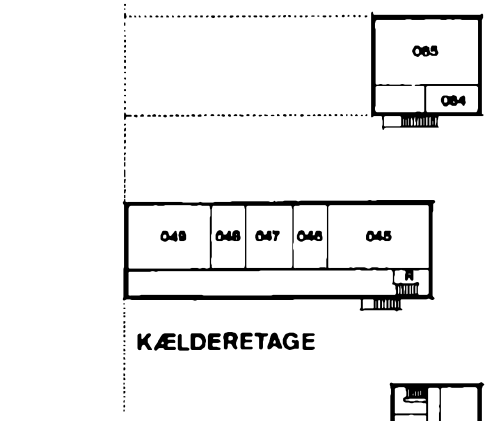

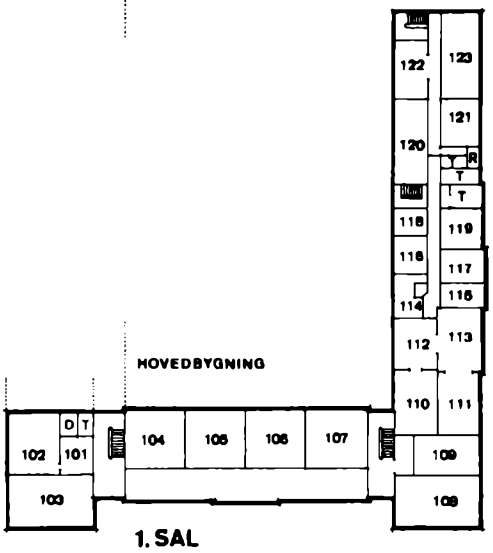

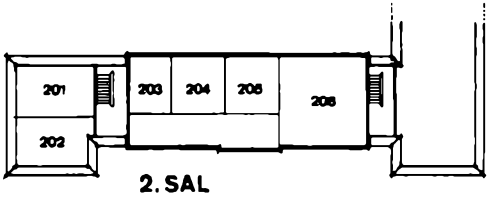

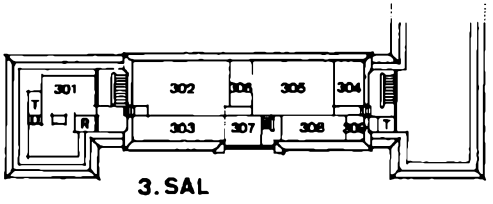

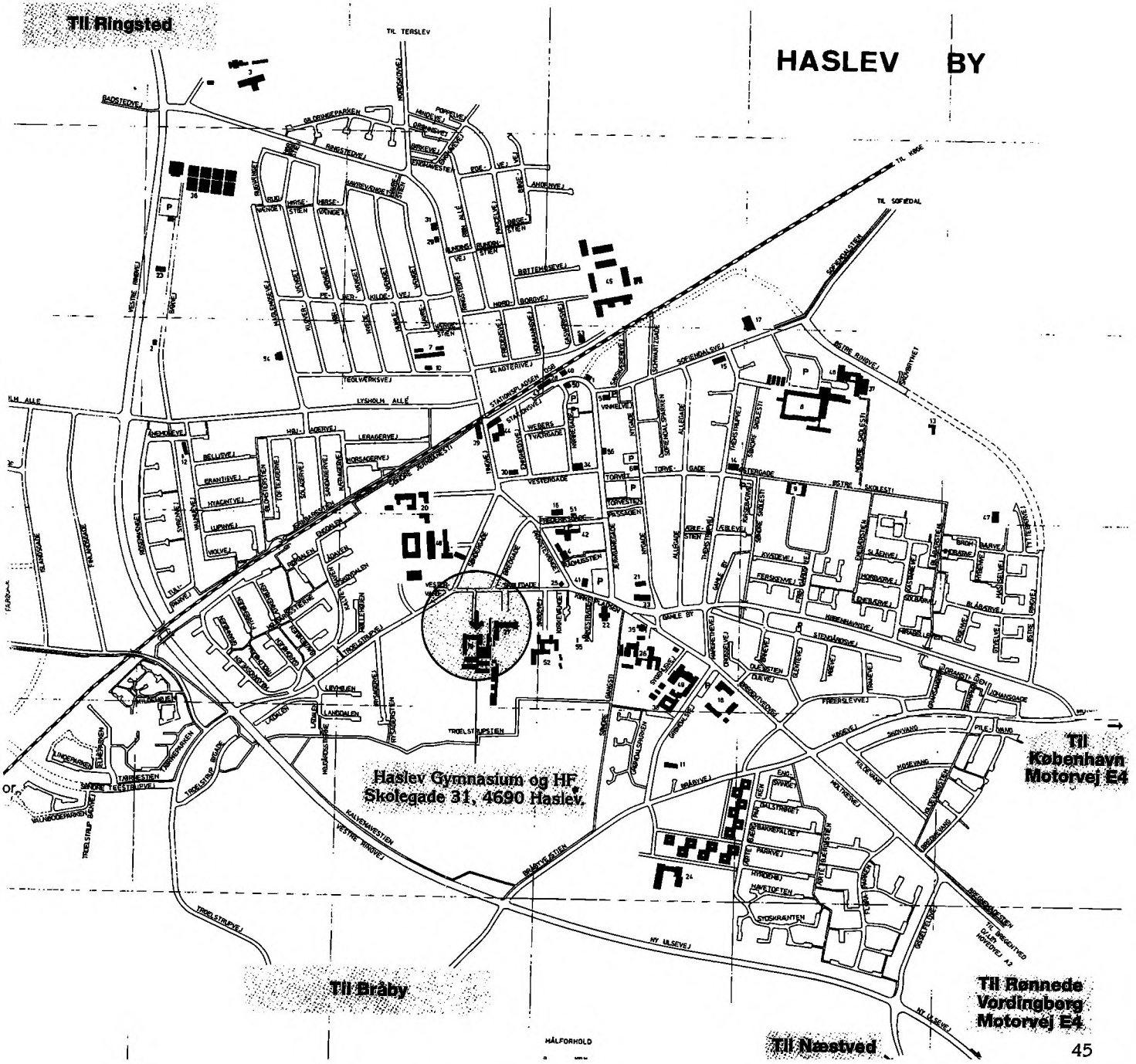
Til Ringsted
HASLEV BY
Haslev Gymnasium og HF
Skolegade 31, 4690 Haslev.
Til København
Motorvej E4
Til Bråby
Til Rønnede
Vordingborg
Motorvej E4
Til Næstved



Billede:
Jeanett Holmegaard Hansen
Student 1997
Haslev Gymnasium