Danskernes Historie Online
Danske Slægtsforskeres Bibliotek

Dette værk er downloadet fra Danskernes Historie Online

Danskernes Historie Online er Danmarks største digitaliserings-projekt af litteratur inden for emner som personalhistorie, lokalhistorie og slægtsforskning. Biblioteket hører under den almennyttige forening Danske Slægtsforskere. Vi bevarer vores fælles kulturarv, digitaliserer den og stiller den til rådighed for alle interesserede.

Støt vores arbejde – Bliv sponsor

Som sponsor i biblioteket opnår du en række fordele. Læs mere om fordele og sponsorat her: https://slaegtsbibliotek.dk/sponsorat

Ophavsret

Biblioteket indeholder værker både med og uden ophavsret. For værker, som er omfattet af ophavsret, må PDF-filen kun benyttes til personligt brug.

Links

Slægtsforskernes Bibliotek: https://slaegtsbibliotek.dk
Danske Slægtsforskere: https://slaegt.dk

FELIPE A. BARREDA

Al servicio del Perú

General Clemente de Althaus

FELIPE A. BARREDA
De los Institutos Peruano y Chileno de Investigaciones Genealógicas; del Internacional de Genealogía y Heráldica; del Argentino de Ciencias Genealógicas; del de Guayaquil, etc., etc.

Al servicio del Perú

General Clemente de Althaus

Al Capitán de Navio
Don Juan de Althaus y Dartnell
Con muy sincero afecto.

FELIPE A. BARREDA



El General Clemente de Althaus
(1790-1836)

Miniatura propiedad de
Emilio Althaus y Canali



I

AL SERVICIO DEL PERU

Exactamente un día lúnes que correspondía al 29 de Enero de 1826, acercábase al altar del oratorio que, en lujosa residencia arequipeña, poseía el General de los Ejércitos Peruanos, Caballero Comendador de la Real Orden de Isabel la Católica, Jefe político de la Provincia del Cuzco, Virrey del Perú por únicamente 2 o 3 días, Ministro de Guerra y Marina, Presidente más tarde Provisorio del Estado Sur-Peruano, Secretario de Santa Cruz, Miembro fundador de la Academia Lauretana y muy ilustre Señor don Juan Pío de Tristán del Pozo Caraza y Moscoso Pérez Oblitas, una pareja de jóvenes con el fin de recibir, arrodillados, la bendición nupcial que debía unirlos para los futuros días de sus vidas por el indisoluble vínculo matrimonial, según la religión católica.

El, yá de 36 años, ostentando galones militares de Coronel, de buena presencia dado que corría por sus venas ilustre sangre germana, altamente educado, pues, además de hablar corrientemente cuatro idiomas, era notorio ingeniero; se hallaba al servicio de

---

NOTA:— El escudo nacional que encabeza esta página es el que se usaba en 1831. (F. A. B.).

los ejércitos de la República del Perú después de haber logrado victoria en las llanuras de los campos de Junín y ofrecida previamente su espada al Libertador José de San Martín, en defensa de nuestra Independencia, con ademas la nota de ser valiente oficial.

Ella, de únicamente 21 años, verdadera belleza, y de gran simpatía acababa de recabar la autorización paterna, después de vencer quizás una ligera oposición de puro formulismo para realizar su ensueño; pertenecía á una de las familias más encumbradas arequipeñas y descendía tanto de los famosos Tristán como así también de un acaudalado hacendado, Alcalde Provincial de Camaná, Comisario del Tribunal de la Inquisición, de apellido Flores del Campo y cuyo abolengo se remonta a la ciudad de Oviedo, en Asturias y España. Y la bendición nupcial sacramental les fué impartida por el Dr. D. Manuel Fernández de Córdoba, Dean de la Catedral y además Diputado Departamental por Arequipa. Firmaron también el pliego matrimonial como testigos el propio General Pío de Tristán, D. Andrés Bolognesi, padre del Héroe de Arica y D. Casimiro Salazar [1].

En el expediente matrimonial, seguido y necesario para que se diera autorización á que se efectuara tal ceremonia y sin obstáculo alguno, declara el novio llamarse Clemente Althaus, haber nacido en el Reino de Francia y ser hijo de Clemente Enrique Barón de Althaus y de María Cristina Antoinete de Muller y su futura esposa, tener por nombre María Manuela de Flores (del Campo), haber nacido en Arequipa el 3 de Junio de 1805 y ser sus padres D. Manuel Flores del Campo y Da. Petronila de Tristán y Moscoso. Es suficiente la enumeración de tales patronímicos arequipeños y harto conocidos, declarados por la contrayente, para saber que pertenecía a "lo mejorcito y más granado de la elite" de Arequipa, tanto por lado paterno como materno, como que ostentaban los Flores del Campo como blasón;—en campo de azur, 5 flores

[1] En el conocido cuadro que hoy posee D. Juan Bryce y Cotes, pintado por el artista francés Jules Laure y que se titula "Flora Tristán en el Convento de Sta. Catalina de Arequipa", constatamos que quién se encuentra sentada y de perfil, con la mantilla usada en esa época, lo es Da. Manuela Flores del Campo, esposa de Clemente de Althaus. Ese cuadro ha sido reproducido, en fotograbado, en la obra escrita por Flora Tristán" *Peregrinaciones de una Paria*", Edit. Cultura Antártica.— 1946, á pág. 308. (F. A. B.).

de lis de oro, puestas en sotuer. Dentro del escudo, bordura de gules con 8 aspas de oro [2].

Esa muy pomposa ceremonia que consta en los archivos parroquiales de Arequipa (T. 19, fs. 101) y que debió seguramente ser todo un acontecimiento social en la ciudad del Misti, nos ha inducido a abordar un estudio genealógico sobre ese Coronel Clemente Althaus, cuya descendencia, al través de más de veinte lustros, aún tiene hoy en Lima alta representación, posición que se merece por las virtudes que también ostentaron sus antepasados y que fueron correspondidas por el aprecio que á sus miembros les tributó la sociedad limeña. Y que no se nos diga que tales expresiones son el fruto parcial de una amistad que, por tres generaciones, vinculó el apellido de Althaus con el que lleva el autor de este ensayo.

Pero, ¿quién era Don Clemente Althaus, hijo de Barón, de naturaleza extranjera, bien recibido por la alta sociedad arequipeña, militar de prestigio y de yá ganados méritos quien enlazaba su apellido con otro de nó menor nota y valía en ceremonia yá descrita? Una simple curiosidad nos ha impulsado á tratar de reconstituír su completa historia y su abolengo, expuestos en las líneas que nos hemos permitido trazar.

Althaus, en idioma alemán, significa "Casa vieja" y han existido tierras en el Ducado de Baden que llevan tal nombre. De allí serían, muy probablemente oriundos Jehann von Althaus, sucedido por su hijo Jehann von Althaus, fallecido en 1625, casado con Apellonie von dem Berge, cuyo nieto Jehann Dietrich von Althaus unióse en matrimonio con María von Beck, muerta en 1669, a quienes sucedió a su vez Dietrich Wennemar von Althaus. Este contrajo nupcias con Jehanna Margarette von Medebert. De este enlace nació Jehann Dietrich von Althaus, unido a Wihelmina Katarina von Kesterhel en matrimonio y que procrearon a Hermann von Althaus casado con María Gertrud Solangen Burgerlich. Sigue a estos Francisca Dorothea Catharina von Althaus, la última de esa rama de los von Althaus con quien terminó el apellido y que tenemos que retener, pues la hemos de mencionar nuevamente en el curso de este trabajo. Es hidalgo dejar constancia que tal genealogía, que no

[2] El escudo de Camaná.

hemos podido comprobar, pues no viene basada en ningún documento fehaciente, nos ha sido suministrada por un descendiente de la familia peruana de Althaus quien la tiene entre sus papeles de familia. Además, para poder confrontar tal exactitud de datos, hemos tropezado con dificultades entre las cuales podemos mencionar la imposibilidad nuestra de compulsar expedientes originales, tanto germanos como franceses y la tambien desastrosa destrucción de antiguos archivos, consecuencia de revoluciones y guerras ocurridas en últimos años. Nos hemos tenido que contentar, para este trabajo y en muchos casos, con lo que refieren textos yá impresos, que nos merecen fé.

Clemens von Althaus, a quien llamaremos en adelante Clemente de Althaus, con o sin la particula "de" que le corresponde y equivalente al vocablo alemán "von", había nacido en París el 17 de Enero de 1790 y fue bautizado, según la religión católica en la parroquia de Saint Germain l'Auxerrois, cuyo archivo destruyose durante la Revolución Francesa. A la edad de 8 años, es enviado à Alemania en el otoño de 1798, para vivir en la pensión que dirigía el cura protestante Señor Katz en Gernsbach, no lejos de las ciudades de Rastall y de Baden, en el Ducado del mismo nombre. El año 1805 cambió de instructor con la finalidad de seguir hasta 1809 el curso de ciencia forestal que dictaba el profesor Jacgerschmidt en la misma población de Gernsbach, año este último durante el cual se matricula en la Universidad de Heidelberg con fecha 30 de Octubre, según consta del registro de esa Institución, y en donde estudió "Cameralia" o sea Ciencias Políticas. Al inscribirse, declara haber nacido en Bückeburg, estado de Westphalia, y ser su padre el Barón von Kaas, Inspector Forestal en la misma ciudad. Mayores datos, desgraciadamente, no aparecen en esas antiguas actas de la Universidad. Con el fín de proseguir sus estudios en el mismo ramo de Ciencias Políticas y también Económicas, pasa desde "el día de la fiesta de San Miguel" de 1811 hasta Pascua de 1812 (semestre de invierno de 1811/12) y desde Pascua de 1812 hasta el día de la fiesta de San Miguel de 1812 (semestre de verano de 1812) à la Universidad de Gottingen en donde le es asignado el número de matrícula 128 y como estudiante de la Georg-August Universitat, habiendo también dejado constancia previamente al matricularse de que era nacido en Bückeburg y que su

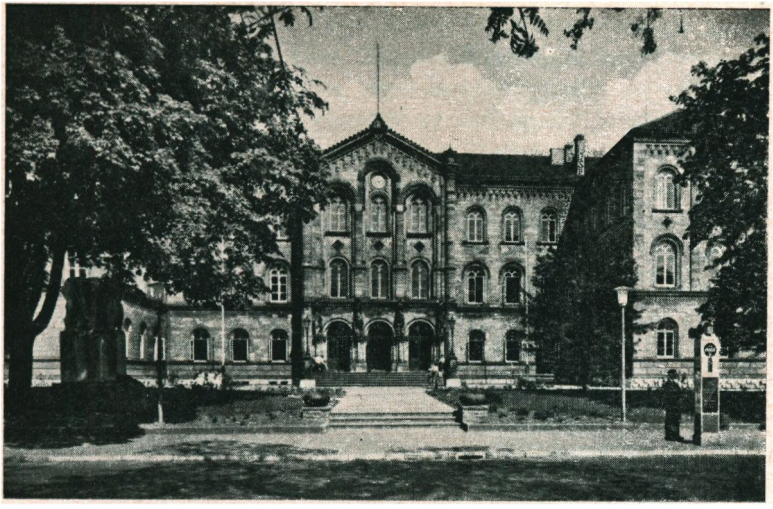

Auditorio de la Universidad de Göttingen

Foto: A. H. Wagner



Plaza de la Universidad de Heidelberg.
(Vista Norte) - 1815.

von H. Th. Lauter

apoderado lo era el Barón von Kaas, Inspector Forestal en esa misma ciudad. En otoño de 1812, se dirige à Clausthal, en el bosque Hercyniano, estado de Hannover, para ocuparse tanto de mineralogía como de ciencia forestal y como en esa época se vienen organizando batallones de voluntarios para luchar en 1813 contra Napoleón, ingresa al batallón de Bremer y de Verden, sin aun decidirse por la carrera militar; pero reunido que fué á las tropas de Hannover, tomó parte en la campaña de Bélgica de 1814, y nombrado ayudante de campo, nada menos, que del "Duque de Hierro" General Wellington, asiste bajo sus órdenes el 18 de Junio de 1815 à la Batalla de Waterloo, en donde "quedó firme como una roca" y "nunca ha estado mejor y allí mató hombres", según expresiones propias suyas.

Firmada la paz de París, las fortalezas del Norte de Francia siguieron ocupadas por las fuerzas de los aliados, y à la de Namur es destinado Althaus con el grado de teniente, en donde sus ocupaciones militares le permiten además entregarse al estudio del castellano y del inglés. Habiéndosele ofrecido el ingresar al estado mayor, y con la finalidad de perfeccionarse en el arte de la milicia, solicita un permiso de dos años y fuése á Berlín en 1816 à completar sus conocimientos en ese ramo. De regreso en 1818 para reunirse à sus tropas, constata que se ha esfumado el ofrecimiento que se le hiciera hacía dos años y que sus compañeros de armas, que también como él habían entrado al ejército como voluntarios, habían avanzado velozmente en cuanto à grados militares, é impulsado por el desengaño sufrido y por el despecho, presenta con caracter de irrevocable su renuncia de las filas germanas.

No teniendo ya ocupación fija, y con espíritu aventurero, mezclado con el deseo de tener mayor ilustración, quiso dirigirse a Nápoles para viajar por toda Italia y conocer ese país; pero antes de embarcarse en Hamburgo estallá una revolución, y tiene que abandonar su proyecto. En ese puerto se halla anclado un barco con destino a Buenos Aires; cambia todos sus planes Althaus y se embarca en el brigg "Vittoria", acomodado para el transporte de pasajeros, que levanta anclas el 18 de Agosto de 1819. Ese buque de vela, tomado por los ingleses durante la guerra con los Estados Unidos y adquirido en remate público por su actual capitán Sowtham, de Londres, quien había servido 15 años en la marina inglesa, no llevaba à bordo sino 3 pasajeros, contado Althaus, con

la graciosa anotación de que de los dos otros restantes, uno de ellos era mujer disfrazada de varón y Dulcinea de Mr. Weidlich, teniente del ejército alemán en 1813, hembra ésta, como dice Althaus en su "Diario de Viaje", fea como un mono y al abrigo de toda tentación... En su curiosa narración, que reproducimos en su texto original [3], nos describe Althaus sus impresiones, siempre y cuando el mareo, que no lo deja durante toda la travesía, pues es hombre de tierra firme y no de mar, se lo permite, y que le deja terribles recuerdos aún pisando yá desde hace tiempo territorio sur americano, razón por la cual no quiso embarcarse más, ni regresar à Alemania. Llega à Buenos Aires el 24 de Octubre de 1819. El viaje había durado casi dos meses de navegación, que consideraba Althaus poco tiempo empleado.

Todo le llamó la atención a bordo y anotó los menores detalles, por cuanto anteriormente jamás había navegado en alta mar; Se admira ante la fosforescencia de las aguas saladas que analiza en un balde y sus millares de centelleos, los peces voladores que estima ser buen manjar, el velóz nadar de los ágiles delfines y voraces tiburones, las ballenas cubiertas de moluscos y de piojos, y los perros-marinos. Constata la fuerte salobridad del agua de mar que utilizan, según dice el mismo viajero, las damas inglesas, agradecidas estas á quien les obsequie una botella de ese líquido, con el cual se enjuagan la dentadura. Pero así tambien nos cuenta de la desaparición de sus sentidos, con motivo del mareo sufrido que le impide discernir lo sublime de lo terrible y escribir ó leer; agrega que ese malestar trae como consecuencia una paralizacion en el funcionamiento de los...intestinos y que desaparece con el buen tiempo, señal de mejoria; se vé obligado á atar sus maletas en el camarote debido al fuerte balanceo del buque y se lamenta de la pérdida de su cuchillo con mango de plata y de su "nécéssaire para coser", caidos al mar por sobre la borda.

Según su descripcion, vé desfilar á lo lejos Madeira, Palma de Tenerife, las islas del Cabo Verde, el Rio de la Plata, Montevideo y toma, como buen dibujante, croquis al lápiz de lo que sus

[3] Arch. del Centro de Estudios Histórico-Militares. Documento aun nó clasificado. Anexo la *"Nota Biográfica"* por *August von Althaus*.

No hemos creido conveniente traducir al castellano ese documento y es por tal razón que anotamos de seguido algunas de las principales observaciones de Althaus. (F. A. B.).

ojos perciben y le asombra constatar el estado de buque desmantelado por efecto de mal tiempo y tempestad. Critica la ridícula escena habida á bordo al pasar el Trópico que califica de repugnante y escusa para que se emborrache la tripulacion.

Llegado á Buenos Ayres le llama la atencion al futuro General la belleza de las bonarenses que califica de impresionante, acostumbrado él á ver sajonas de pelo rubio y ojos claros; nota que la tez de esas mujeres varia del blanco al negro y con ojos perpicaces y escudriñadores, nó se le escapa él que no lleven nada en la cabeza, como tampoco...corsé.

En cuanto á los hombres, describe la indumentaria que usan llevando todos ellos, inclusive los sacerdotes, atados al cinto, un cuchillo semejante á los que se usan en Alemania para cortar carne y además se revisten de un poncho que él llama "alfombra" igual á las que venden en su tierra los Tiroleses de 5 á 6 pies de largo y con un hueco al centro para pasar la cabeza.

Pero los buenos sentimientos de Althaus, su hidalguia y compasion grande al ver yá atacados de "spleen" á su compañero de viaje y á su Dulcinea quedan demostrados con sus agitaciones al tratar de conseguir el regreso á su tierra natal de esos dos aventureros que nó llevaban consigo ningun proyecto y mucho menos ...dinero.

Acostumbrado á tratar tropas bien vestidas y militarizadas, ridiculiza al centinela, un "husar", como lo llama, que le abre las puertas de una oficina destinada á darle una necesitada licencia para sacar su equipaje de á bordo, que se trae los pies desnudos, sin uniforme alguno, y que nó tenia de "husar" sino un sable que pudiera demostrar alguna autoridad. Agrega que la clase de espuelas que se usan son enormes en su tamaño y derivan del tiempo de Pizarro...!!!

El baile criollo argentino ejecutado en las tertulias á las que asiste tambien le llama la atencion; mimica más que baile, según escribe; pero tambien se baila el Menuet y la Contradanza, además del "Ciclito", mezcla de fandango y de danza india.

Como final de tan curiosa narracion, desgraciadamente trunca en su original, describe la pestilencia de las calles de Buenos-Ayres, originada por los peces destinados al mercado y que, caidos de los carros portadores, sin ser recogidos, dan lugar à olor nauseabundo.

Es por demás sensible que la narración de Clemente de Althaus, contenida en su "Diario de Viaje" que hemos descubierto en el archivo del C. de E. H. M. y que viene acompañado de una "Nota Biográfica", redactada por su hermano, por pérdida de parte de su original, a pesar de infructuosa búsqueda, nos impida dar á conocer sus actividades desde su arribo à Buenos Aires hasta su llegada al Perú en que aparece, según su foja de servicios, en el Cuerpo de Ingenieros de la República de Chile desde el 6 de Marzo de 1820 hasta el 6 de Febrero de 1822, con los sucesivos grados de Capitán, de Sargento Mayor graduado en Julio 10 de 1820, de Sargento Mayor efectivo en 10 de Setiembre de 1821 é ingresando en nuestro ejército del Perú el 7 Febrero de 1822 yá con el último grado, pues su admisión estuvo subordinada al permiso del Jefe del Estado Mayor de Chile [4].

Barros Arana en su *"Historia General de Chile"* al hacer una relación del Estado Mayor que figuraba bajo las órdenes del General Las Heras en el ejército expedicionario, á su salida de Chile, dice: "En rango inferior y con el caracter de ingenieros militares, " figuraban dos oficiales extranjeros que más tarde se conquista- " ron cierta nombradia: el capitán don Clemente Althaus, alemán, " que alcanzó en el Perú el rango de General y el subteniente don " Carlos Wood, inglés, que fué Coronel del ejército de Chile y " que desplegó un notable talento artístico pintando algunas retra- " tos, él de Cochrane entre ellos, y varios cuadros de sucesos mili- " tares, como la captura de la "Esmeralda".

No es "hacer historia" lo que de seguido podrá leerse, sino simplemente "copiar historia" (pues no somos historiador). Son textos y además archivos consultados los que nos han revelado ciertas incidencias ignoradas del origen y de la vida de Clemente de Althaus. Siguió el ejemplo de otros apellidos extranjeros, tales como los de Cochrane y Miller, O'Leary y Guise, quienes combatieron en el mismo bando, y no titubearon en ofrendar sus vidas por la causa que sostenían contra el Gobierno de España, y en defensa de las ideas de Libertad que, en esos años, cundían por el Perú. Y Althaus fué uno de ellos, pero enrolándose en las filas de D. José de San Martín, desembarcando con él el 8 de Setiembre de 1820

[4] Hist. del Perú Independiente, *Mariano Felipe Paz Soldán*, 2º periodo tomo 2º, pág. 27 de documentos.



Mayor Clemente de Althaus

Arch: Juan N. Bryce-Cotes

en la Bahía de la Independencia y acompañándolo hasta la ocupación de Lima en 9 de Julio de 1821. No podía ser otra la actitud de quien había combatido al lado del Duque de Wellington, en Waterloo y con la finalidad de librarse del yugo de Napoleón I.

Según sus fojas de servicios, puso en defensa los fuertes de Pisco cimentando sus fortificaciones como ingeniero militar; bajo las órdenes de D. Juan Antonio Alvarez de Arenales entró a Ica, y continuando a Nazca, batió las fuerzas españolas que se hallaban bajo el mando del Coronel Manuel Quimper tomando 60 prisioneros. Anteriormente en 20 de Noviembre de 1820 y en Jauja, capturaba al propio Intendente Coronel D. José Montenegro y en la acción de Pasco, en 6 de Diciembre de 1820, pone también preso à O'Reilly en Lauricocha, después de intensa persecución.

Tomó parte en el primer sitio de las fortalezas del Callao à órdenes del propio San Martín, estableciendo baterías en Bellavista y destinado, después, à la división del Norte que marchó sobre Quito à cargo del General Andrés de Santa Cruz; pero se le hizo contramarchar para unirse à la división bajo las órdenes del General D. Domingo de Tristán que operaba sobre Ica. Yá de Teniente Coronel graduado queda incorporado desde el 1º de Octubre de 1822 hasta el 21 de Enero de 1823 en la Campaña de Intermedios y se halla en las acciones de Calama, de Locumba, en la de Torata y la de Moquegua.

En ese mismo año de 1823, el Ministro de Guerra del Perú pasa a los jefes militares de entonces: General Necochea, Comandante General de Ingenieros Clemente Althaus, Coronel Agustín Gamarra y siguen los nombres de Sucre, Miller, Santa Cruz y otros, un oficio consultándolos sobre el plan de batalla. Contestaron esos jefes y el parecer de ellos fué remitido al Congreso de 9 à 13 de Mayo de 1823 y en 7 de Julio del mismo año obtuvieron su aprobación [5].

En la segunda campaña de Intermedios, à órdenes de Santa Cruz desde el 1º de Mayo de 1823 hasta fin de Noviembre del mismo año, fué destinado al 2º cuerpo del ejército que mandaba entonces el Mariscal D. Agustín Gamarra y obtuvo de éste un certificado en el cual constaba su comportamiento.

[5] Ob. cit. *M. F. Paz Soldán*, pág. 31, oficio 15.

Mientras desempeña la Comandancia General de Ingenieros, presenta un presupuesto de obras en el Castillo de la Independencia, con fecha 17 de Noviembre de 1823 y relacionado con la refacción del Fuerte del Sol, y del Puente, aprobado el gasto por Berindoaga [6]; pero en Diciembre 24 del mismo año, en solicitud dirigida al Ministro de Guerra, se declara enfermo é imposibilitado de montar à caballo, razón por la cual no se considera apto para seguir desempeñando la Comandancia General. Al margen de su oficio, se le puso una nota dándole únicamente licencia temporal.

En Enero 23 de 1824 le firma José Bernardo de Tagle à Althaus su nombramiento de Coronel efectivo, atendiendo à sus servicios y méritos [7]; pero en los movimientos preparatorios de la batalla de Ayacucho, un pequeño destacamento que por allí había fué batido completamente por las tropas españolas, teniendo su jefe, el Coronel Althaus, que hacerse el muerto para poder escapar. Al oscurecer el día, recobró el movimiento... y se replegó à Miller. Días después, tuvo la desgracia de caer prisionero en una escaramuza, engaño y captura que refería muchas veces en sociedad con la gracia singular y chispa inagotable que era el encanto de todos los que le trataban [8].

Y bajo las órdenes del Mariscal Sucre, asiste à la batalla de Junín, obteniendo de ese jefe otro comprobante de sus notorios servicios [9].

Después de esa victoria, dirige desde Chamaca, distrito de Chumbivilcas y con fecha 26 de Octubre de 1824, una carta al General Guillermo Miller, concebida en los siguientes términos y que reproducimos en su original por contener la firma de Althaus.

Chamaca a 26 de 8bre 1824

Sr. Gr^{l} de Br^{da} D. G. Miller
S^{r} G^{r}

He llegado ayer á las 8 de la noche a este Pueblo solo con mi Escolta dejando la otra tropa en Colquemarca y he adquirido las noticias siguientes.

Miercoles el 20 salió de Agiha alguna Cab^{a} con mucha priesa y se decia p^{a} Limatambo donde yá habia pasado nuestra Dv^{on} de la

[6] Arch. del C. E. H. M. (Callao) Carpeta 4, legajo I-A.
[7] Arch. Ministerio de Hacienda. OL-III-18.
[8] Hist. del Perú Independiente por *N. M. Vargas*, T. II, pág. 230.
[9] Revista del C. de E. H. M. Año 1, Nº 1, pág. 149.

Derecha, por lo q[a] se abandonó el trabajo del Camino dé Bilque p[a] Paris y Colq[a]m[a].-

Un indio q[a] salió hacen 2 dias de Agiha dice q[a] habia salido tropa, pero q[a] habia muchos y como el Pueblo está abandonado por sus habitantes habia 4-6 en cada casa y quartel en la iglesia pero ningun campamento.

Los Emigrados del Cuzco han recibido ordenes de pasar todos á Sicuani.

La tropa esta muy descontenta y los desertores aseguran q[a] todos se quieren pasar.

De aqui á Agiha es un desierto de 12 leguas y no hay ahora transito.

Paso á Velville y S[to] Tomás p[a] preparar todo para el Ex[to].—

Aqui encontré 57 Reses reunidas p[a] el Eneg[a], y por muy malas, las devolví á sus dueños q[a] ofrecieron con gusto doble numero si lo necesitara la Pat[a].

Herreros p[a] trabajar pudiera haber reunido algunos, pero falta el fierro y harré diligen[a] en Velville y S[a] Tomas.

Dios g[de] U.S.
Cl. de Althaus.

No cabe duda alguna de que la sangre germana que llevaba en sus venas Clemente de Althaus coadyuvaba grandemente à que pudiese llevar además y a cabo otras tareas ó actividades ajenas à las que le incumbían como ingeniero militar. Llevó en equipaje suyo, además de sus armas siendo oficial, instrumentos inofensivos tales como teodolitos, planchas de dibujo, compases, reglas y tambien cuadernos en los que consignó los importantes datos destinados à sus croquis que, en conjunto, y al final, representarían su famoso "Mapa del Perú y de Bolivia", que fué su obsecacion más que las victorias que pudiera lograr en campo de batalla.

Merece consignarse que durante su permanencia en Piura en 1824, el Coronel Althaus, ocupado que estaba, después de Ayacucho, en detenidos estudios del subsuelo, llegó à descubrir y abrir un pozo que daba agua bastante, y dulce, á 8 millas de distancia al oriente del mismo Piura [10].

El lúnes 9 de Mayo de 1825 emprende junto con J. F. Johnson, el Capitán López, Mr. Page y otro inglés, cuyo nombre ignoramos, la ascensión al volcán Misti y llegan hasta el cráter. Hace

[10] *N. M. Vargas.* Ob. cit. T. V. pág. 165.

de cronista el súbdito inglés y manifiesta que hasta este día en que escribe, ó sea el 23 de Julio de 1860 no ha oído decir que nadie haya subido hasta el punto en donde ellos llegaron en tan interesante excursión, y que él es el único sobreviviente en ese año de 1860.

Incansable en sus actividades, dirige las obras portuarias de Islay, las del muelle de Arica y camino del Cuzco a Puno, y nuevamente aparece en la campaña de Bolivia à órdenes de D. Agustín Gamarra desde el 1º de Mayo de 1827 hasta fines de Octubre del mismo año. Dirige la sorpresa de Sicasica y es propuesto por el mismo Gamarra como General de Brigada; nombramiento que no le fué concedido sino en 30 de Abril de 1835, en Arequipa, por Luis José de Orbegoso, y con la firma también de Anselmo Quirós como Ministro. Presencia la acción del Portete de Tarqui à órdenes de La Mar el 27 de Febrero de 1829 y en Chorrillos, el 1º de Marzo de 1830, el General Agustín Gamarra le extiende el muy justo premio del uso de la condecoración como asistente á la batalla de Junín, firmado el documento por él, como asimismo por José Rivadeneira. Recibió Althaus además su medalla de oro y otra de plata por la campaña de 1820-21, dada à los vencedores de Pasco.

Durante las discusiones de límites habidas con T. C. de Mosquera, Ministro de Colombia en el Perú, se le ordenó al Coronel Clemente Althaus, como ingeniero militar, levantase un plano lo más exacto posible de la región disputada y se le manifestó à Mosquera que, en tanto que ese estudio no estuviera listo, sería ocioso entrar en discusión; presentó su trabajo Althaus en los primeros días de Febrero [11]. En nota de ese Ministro colombiano de fecha 7 de Enero de 1830 dirigida al Ministro de Relaciones Exteriores del Perú solicita recibir copia del mapa levantado por el Sr. Coronel Althaus [12].

El año de 1834 fué para Althaus también de agitaciones militares y sus actividades son descritas por el Dean Juan Gualberto Valdivia [13]; desempeñaba entonces la jefatura de Estado Mayor

[11] *N. M. Vargas.* Ob. cit. T. V. pág. 187.

[12] Alegato del Perú. *José Pardo y Barreda,* T. 1. anexo 13, pág. 49.

[13] Las revoluciones de Arequipa. *Juan Gualberto Valdivia.* Edit. El Deber, Arequipa 1956.

Chamaca a 26 de
8bre 1824.

Sor Grl D. Brdo D. G. Miller

Sor Grl

He llegado ayer a las
8 de la noche a este Pue
blo solo con mi Escolta
dejando la otra tropa
en Colquemaria y he ad
quirido las noticias si
guientes:

Miercoles el 20 salió de
Agcha alguna Cabª con
mucha priesa, y se decia
pª Limatambo donde ya
habia pasado nuestra Dom
de la derecha, por lo
qe se abandonó el tra
bajo el Camino de Bilque

p.ª Pario y Colg.ª M.ª —
Un Indio q.e salió hacen
2 dias de Agcha dice, q.e
habia salido tropa, pe
ro q.e habia unihos y
como el Pueblo esta aban
donado por sus habitantes
habia 4-6 en cada casa
y quartel en la iglesia
pero ningun campamento.
Los Emigrados del Cuzco
han recibido ordenes de
pasar todos a Sicuani.
La tropa esta muy des
contenta y los desertores
aseguran q.e todos se quie
ren pasar. —
De aqui a Agcha es un
desierto de 12 leguas y
no hay ahora transito.
Paso a Velille y Sto

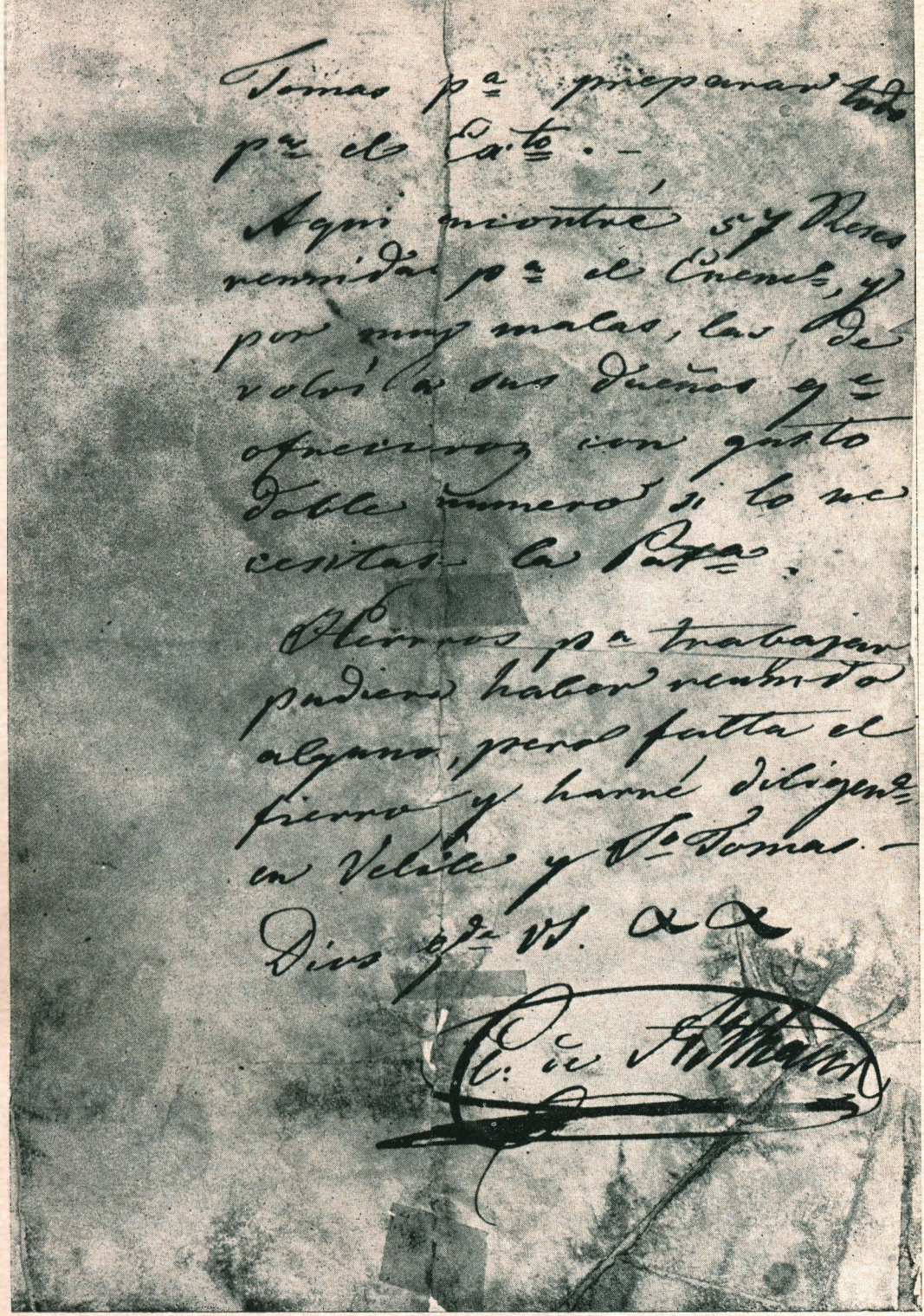

Carta del Coronel Clemente de Althaus
al General Miller - (1824).

del Mariscal Nieto desde 1833 y en esa época se encuentra en Arequipa con Flora Tristán, quien en amena narración al través de sus "Peregrinaciones de una Paria" [14], y con ligeros errores, nos hace conocer la personalidad de Althaus, su carácter, su inteligencia, conocimientos, bondades y amena conversación. El General Miller dice de él que "no solamente es un oficial muy inteligente y atrevido, sino un compañero muy alegre y de un humor tan festivo é inagotable que divertía infinito en todas ocasiones á sus compañeros" [15]. Pero esto no obsta para que en ese tiempo acometiera Althaus á bofetadas al Dr. Gonzales, abogado de la señora Vera y Portocarrero, quien había obtenido la restitución de la mina del Manto que había usurpado Pío de Tristán, hermano político del Coronel; y como La Fuente, en el cumplimiento de la ley, no hacía distinciones ni de clases, ni de condiciones, sometió á juicio al agresor y por añadidura lo puso en la cárcel [16].

En ese mismo año y á fines de él, se presentó en el puerto del Callao el buque de S. M. B. "Samarang" con su capitán Paget, y al desembarcar el Teniente ingles W. Smith entró en contacto con su Cónsul General Británico B. H. Wilson y con el residente John Thomas, quienes le describen a Althaus las bellezas de nuestra montaña, casi inexplorada, y la necesidad de constatar la practicabilidad de una comunicación, por medio de navegación, entre los ríos Pachitea, Ucayali y el Amazonas para salir al Atlántico. Entusiasmado con la idea de tal aventura, consigue el Teniente Smith la autorización necesaria de su Capitán Paget para desembarcar, bajo la influencia de Wilson y toma contacto con el Dr. Manuel Valdizán, Matías León, el General Valle-Riestra, logrando por intermedio de estos señores el apoyo del Gobierno del General Orbegoso (que no se dejó sentir). La mayor cooperación la obtuvo del Coronel Clemente Althaus, del Mayor Pedro Beltrán, del Colegio Militar y del Teniente Ramón Azcárate, quienes se ofrendaron en tomar parte en la tal expedición, que salió de Lima el 20 de Setiembre de 1834, no sin que previamente se dirigiera Althaus al Ministro de la Guerra siete días antes quejándose de que "debien-

[14] Las peregrinaciones de una Paria. *Flora Tristán*. Edit. Cultura Antártica S. A. Lima, 1946.

[15] Memorias del *General Miller*, T. 2, fs. 157.

[16] *N. M. Vargas*. Ob. cit. T. III, pág. 201.

" do emprender marcha à la brevedad posible para el reconocimien-
" to del Departamento de Junín, y dirección de la expedición que
" debe explorar la navegación del Pachitea y Ucayali, me tomo la
" franqueza de exponer a V. S. que no he sido satisfecho de nin-
" gún sueldo por los meses de Agosto y Setiembre, suplicando a
" V. S. se sirva disponer ordenar se me satisfagan por Tesorería,
" etc., etc." [17].

La expedición pasó por Macas, Santa Rosa de Quives, Obrajillo, La Viuda, Cerro de Pasco, Huánuco, Pozuzo, Panao, Chinchao, Tarapoto, en mulas, y en canoas por los ríos Huallaga, Manoa, Marañón; desembarca en Iquitos, Tabatinga, y el 29 de Mayo de 1835 llega a Pará, en donde encontró el sloop "Dispatch", cuyo Capitán Daniell autorizó à los expedicionarios tomar el brigg "The Creole" para dirigirse à Inglaterra y llegaron à Falmouth el 5 de Agosto, ò sean 8 meses y 10 días de aventuras. Los peruanos se habían separado de los ingleses à principios de Marzo de 1835 y regresaron à Lima por Yurimaguas, Moyobamba, Chachapoyas, Cajamarca y Trujillo. El Teniente W. Smith y Mr. F. Lowe publicaron en inglés en 1836, una interesante narración de esa verdadera aventura, con grabados dibujados por el propio Teniente en piedra, mapas, etc., uno de cuyos ejemplares rarísimos tiene hoy en su poder D. Felipe Beltrán y Espantoso; incluye un dibujo que representa al caballo del Mayor Pedro Beltrán cayendo en un precipicio, salvando de la muerte su valiente jinete [18].

Pedro Beltrán publicó, por su lado en Arequipa y en la Imprenta del Gobierno el año 1840 su "Diario de viaje hecho en 1834 para reconocer los ríos Ucayali y Pachitea". Las dificultades con que tropezó esa expedición y falta de apoyo gubernativo se hallan más palpables en la narración de Beltrán [19], llegando al punto el Dr. Valdizán, en la ciudad del Cerro de Pasco, tener que levantar una suscripción para poderla llevar adelante y produjo la suma de...cien pesos, que le fueron devueltos á los erogantes. Decidieron entonces esos valientes, por insinuación del Coronel Althaus

[17] Arch. del C. de E. H. M. (Callao). Carpeta 4, legajo A.

[18] Narrative of a journey from Lima to Para across the Andes. *W. Smith and T. Lowe.* John Murray, London 1835.

[19] Publicada en la colección de Documentos Oficiales referentes al Departamento de Loreto. *Carlos Larrabure y Correa,* T. XI, pág. 22. Imp. Opinión Nacional, 1907.

gastar los 600 pesos que cada uno de ellos habia recibido, agregados los sueldos del mes anterior, en vestir á la tropa, comprar víveres y enganchar gente para siquiera llegar al Mairo y mientras se aclaraba en algo esa precaria situación, el gobierno le prohibía terminantemente al subprefecto el gasto de un solo real para esa empresa [20].

Pero durante ese tiempo no quedaba ocioso el Coronel Clemente Althaus, pues bloqueados todos en Huánuco temporalmente, seguia él haciendo sus valiosas observaciones en la provincia de ese nombre y destinadas al levantamiento del Plano General del Perú. Deja tambien constancia Pedro Beltrán, en su obra publicada, que quien prestó mayores auxilios á los expedicionarios fué el R. P. Fray Manuel Plaza quien habia fundado una mision en Sarayacu.

Muy aficionado al juego de ajedrez, dió á conocer Althaus en un folleto instrucciones breves para aprender á jugarlo, distracción que yá estaba generalizada en el Perú y particularmente en el extranjero. Lo dedicó á los oficiales del Ejército Peruano como siendo "un aficionado y antiguo compañero de ellos". No hemos logrado obtener ejemplar alguno de esa publicación.

Buscando mejor clima para su salud yá minada, trasladóse solo á la ciudad de Concepción y en una carta de fecha Enero 8 de 1836 que dirige desde esa ciudad á su esposa, pocos dias antes de morir, se refiere à su testamento cerrado, extendido en Arequipa el 30 de Noviembre de 1832 ante Matías Morales, y le dá nuevas recomendaciones ya escritas para la mejor educación de sus hijos como así también le expone ciertas consideraciones sobre la publicación de su "Mapa". Agrega que si el General Santa Cruz está llano à pagarle unos 25 mil pesos, puede entregárselo. De lo contrario, se lo remita à su hermano Augusto, el cual lo haría imprimir. Constatamos que fueron dos grandes preocupaciones las que asaltaron la mente de Althaus en los últimos instantes de su vida, reflejadas en su testamento que otorgó en la fecha señalada anteriormente, dando poder à su esposa para extenderlo, en la ciudad de Concepción ante el Escribano de esa Provincia José del Arco y agregado à él un pliego de "observaciones", fechado en

[20] Diario de viaje hecho en 1834, *Pedro Beltrán* Imp. del gobierno, Arequipa, 1840.

Arequipa el 6 de Diciembre de 1832, documentos que reproducimos al final de este ensayo como apéndices. Tales preocupaciones fueron: la educación de sus queridos hijos y la publicación de su "Mapa", en el que había laborado durante años, recorriendo el Perú y Bolivia. Quedó protocolizado su testamento ante el Notario de Lima Baltazar Núñez del Prado el 15 de Diciembre de 1836.

Sabido es que ni Althaus, ni sus herederos, aprovecharon de ese Mapa General del Perú levantado con todos sus afanes, reflejo de un trabajo de gran intensidad y de varios años de labor: nunca fué publicado. Raúl Porras nos hace saber "que las cartas y apuntes de ese pionero de la cartografía republicana fueron consultados por Castelnau quien los aprovechó vastamente sin valuar debidamente su contribución" [21]; que Paz Soldán declara que "tomó algunas provincias para su mapa de los trabajos del señor Althaus"; y que Raimondi afirma que "de todas las personas que se han ocupado de geografía en el Perú, tal vez no haya una que haya hecho tanto como el Coronel Althaus". Y en tantas consultas de gente extraña al levantamiento de esos apuntes y notas, de esos planos y mapas, de idas y revueltas, desaparece aquella formidable labor de Althaus, no quedando, según el mismo Raúl Porras, sino un "CROQUIS DE LA FRONTERA DEL NORTE DEL PERÚ" y otro de "LA PROVINCIA DE ATACAMA", conservados aún en nuestro Ministerio de Relaciones Exteriores. Aprovecharon otros cartógrafos y recopiladores del trabajo de "quien fué de los más eficaces cultores de la naciente cartografía republicana" [22].

---

[21] Fuentes Históricas Peruanas. *Raúl Porras Barrenechea*, pág. 422 y siguientes.

[22] *Raúl Porras B.* Ob. cit. pág. 425.

Francois de Castelnau, de naturaleza francesa (1812-1880), hizo viaje al Perú junto con el ingeniero d'Osery, asesinado por sus guías durante esa expedición y el Dr. Weddell. Regresó á su patria por vía del río Amazonas. Era comisionado por el gobierno de Francia durante los años 1843-1847 con la finalidad de llevar a cabo estudios geográficos en el Perú. Publicó en 1853 una obra que mereció una medalla especial de la Societé de Géographie francesa. Su publicación intitulóse "Vues et scénes. Recherches pendant l'expédition dans les parties centrales de l'Amérique du Sud, de Rio de Janeiro á Lima et de Lima au Para" y la publicó F. Bertrand, Rue St. André des Arts. Nº 52, en Paris. Un ejemplar de la carátula, en copia fotostática, hemos contemplado en la reciente

En el catálogo de la Mapoteca del Ministerio de Relaciones Exteriores, levantado en el año 1938 por Elena Dulanto y Pinillos, aparecen los ambos señalados mapas, únicamente salvados existentes y debido a la amabilidad del Archivero de esa dependencia gubernativa, señor don Carlos Ortiz de Zevallos Paz Soldán, nos es dable reproducir en este texto pequeña parte de uno de ellos.

El plano de la Batalla del Serro (Cerro) en que actuó el entonces Mayor Althaus, y dibujado por este mismo, en 6 de Diciembre de 1820, como ingeniero de la División libertadora, aparece en la *"Memoria Histórica"* sobre las operaciones é incidencias de la tal división á las órdenes del General Juan Antonio Alvarez de Arenales en su segunda campaña á la sierra del Perú en 1821.



Firma de D. Clemente de Althaus

"De resultas de sus grandes fatigas", pues en tales términos se expresa Da. Manuela Flores del Campo, su esposa, rindió su alma à Dios el General D. Clemente de Althaus, en la ciudad de Concepción (Provincia de Jauja), el día 13 de Enero de 1836, después de recibidos los Santos Sacramentos, y sepultado eclesiásticamente en la misma Iglesia parroquial de esa ciudad. Sus exequias tuvieron lugar el día 16 siguiente, según consta de la respectiva partida de defunción extendida por el Párroco de entonces José Martel. (T. 2, ps. 81 de la Iglesia Parroquial de la Inmaculada Concepción).

A raíz de la defunción del Prócer de Junín, levantóse el inventario de los enseres contenidos en el dormitorio donde falleciera, practicado por el propio Alcalde de Concepción y en presencia del Comandante Militar de la Provincia. Su equipaje fué remitido á casa del General Tristán, con la copia del inventario y su caba-

---

Exposición Francesa, tenida en Lima; ese libro está conservado en el Museo de Historia Natural de Paris.

Otra obra de Castelnau y en 7 tomos denominó su autor "Expédition dans les parties centrales de l'Amérique du Sud" y se encuentra hoy en la Biblioteca de la Universidad Mayor de San Marcos. Nó menciona Castelnau á Clemente de Althaus en este trabajo y de quien obtuvo los mayores datos para sus publicaciones (F. A. B.).

llo, entregado al señor don José María Blanco, Capellán del Presidente de la República y con órden de que fuera entregado nuevamente al señor Arismendi, Edecán del mismo Presidente. Ese inventario enumera: dos baules y que contenían sus charreteras, una faja celeste con borlas de oro y otra sin borla, tres pares de botas, espuelas de plata y otras de latón amarillo, un yesquero de plata, un anillo con una piedra amarilla, un par de tiros de espada, una espada con vaina de acero, un anteojo de larga vista, una montura, un canuto de oja (sic) de lata con varios mapas, dos pistolas, una de dos cañones y otra de uno solo, tres mulas y un caballo. Además unos pocos muebles, sin mayor importancia.

Si bien se levanta en el Cementerio General de Lima el monumento funerario del General Clemente de Althaus, erigido por la piedad filial de su hija Grimaneza de Althaus de Cotes, y que ostenta, esculpido en mármol, el busto de su ilustre padre, en cambio es de tradición familiar que tal mausoleo no contiene los restos de Althaus efectivamente. Compró à la Beneficencia el tal sitio, su nieto D. Luis Bryce y Cotes y apesar de haberse perdido parte de las escalinatas de mármol del mausoleo en el viaje al Perú, razón por la cual quedó relativamente bajo respecto al nivel del suelo, logró levantarlo en ese sitio; pero al tratar de trasladar los restos, no consiguió ubicarlos D. Luis Bryce y Cotes por cuanto decía Da. Grimaneza Althaus de Cotes que estaban enterrados en el pueblo de Junín, lo cual no correspondía à la realidad de los hechos, por haber sido sepultados, no en Junín sino en Concepción, según consta de su partida de defunción.

Ese mausoleo indica la fecha y lugar exactos del nacimiento del General Althaus en París; muestra por su lado derecho, un Escudo de la República del Perú; pero, por el otro izquierdo, aparece labrado en el mismo mármol, un blasón con su cruz florenzada, que no corresponde al que le fué otorgado à los Barones de Althaus, en 1860.

Al fallecer su esposo, la viuda se trasladó á Lima y en 18 de Abril de 1836, se le reconoció a Da. Manuela Flores del Campo, viuda de Althaus, la tercera parte del sueldo de 4.000 pesos que percibía su esposo contados desde el 14 de Enero último, suma que no lograba percibir y nuevamente se presentó al Gobierno pidiendo

se le declare el percibo de la tercera parte del sueldo de 4000 pesos que recibía su marido quien dejaba al morir 4 hijos todos menores, habiendo él actuado desde la guerra de la Independencia, y por habérsele otorgado montepío en 18 de Febrero de 1836. Pero habiendo ella casado en segundas nupcias en 1843 (con Juan Bautista Tenaud) se declaró que debía nombrar apoderado para sus hijos menores, y pasó su solicitud al Ministerio de Hacienda [23].

En 17 de Diciembre de 1849, el Congreso resolvió por ley, se satisfaga en dos anualidades à Da. Manuela Flores del Campo viuda del Coronel Clemente Althaus, por sus menores hijos, la cantidad de 5000 pesos asignados à dicho Jefe como vencedor en Junín y Ayacucho del millón concedido en clase de gratificación al Ejército Libertador por ley de 12 de Febrero de 1825, debiendo dicha cantidad considerarse en el Presupuesto General correspondiente al bienio próximo entrante. Firma esta ley en 23 de Julio de 1850 para su cúmplase Ramón Castilla como Presidente de la República, y además la suscriben Antonio G. de La Fuente, Presidente del Senado, Bartolomé Herrera, Presidente de la Cámara de Diputados, Gervasio Alvarez, Senador Secretario y Santos Castañeda, Secretario Diputado. Existe en tal disposición legal un error, pues no estuvo presente Clemente Althaus en la batalla de Ayacucho, sino únicamente en la de Junín [24].

La división de bienes del General Clemente de Althaus efectuóse por escritura del 9 de Agosto de 1855 ante el Escribano limeño Yllanes; pero dicha partición de bienes fue anulada por un convenio extrajudicial de los coherederos en 15 de Febrero de 1856, ante Lucas de la Lama, del que consta que, de la suma total de pesos 65,277 le correspondió à la esposa Da. Manuela Flores del Campo 5,366 pesos, à D. Augusto 14,977 é igual suma à D. Emilio, Da. Grimaneza y à D. Clemente todos sus hijos. Deja constancia previamente Da. Manuela Flores del Campo que trajo al matrimonio suyo con el General Clemente de Althaus una chacra en Arequipa, que luego fué vendida à la señora María Benavides de Masías; que el General trajo 5000 pesos como dote; que se reformó en 11 de Marzo de 1830 alcanzando 42,704 pesos; que le tocaron los 5000 pesos de la parte del millón a los vencedores de

[23] *Archivo Militar* (Cuartel Elespuru) M. F. Nº 6.
[24] Revista del C. de E. H. M. yá citada.

Junín y Ayacucho repartidos en su oportunidad, à razón de 1250 pesos à cada uno de sus hijos, y 10,044 pesos de sueldos devengados; representó en tal arreglo Manuel Amunátegui à D. Clemente de Althaus y Flores del Campo que se hallaba ausente de Lima.

Antes de terminados los arreglos de la Testamentaría de su finado esposo, à la que presentó cuenta detallada de tanto los ingresos como los egresos habidos durante su gestión como albácea entre los cuales cabe mencionar el desembolso de mísera suma por gastos de sepelio del General en Concepción, tuvo à bien Da. Manuela Flores del Campo extender un poder para testar à su tío D. Pío de Tristán en Noviembre 27 de 1843 (à fs. 1101 del protocolo de Menéndez) en que establece que mejora à su hija Grimaneza Althaus y Flores en el tercio de sus bienes; que sus alhajas se las den à su misma hija por vía del quinto de que puede disponer, y así también libertad à su criada esclava Andrea. Agrega que ha casado en segundas nupcias con D. Juan Bautista Tenaud de cuyo matrimonio se halla embarazada, sin tener más hijo que el póstumo que naciese (sic). Pero en 20 de Junio de 1858, morando en Lima y en la calle de Bravo Nº 114, anula su anterior disposición testamentaria por ante el escribano Manuel de Uriza y confirmando su matrimonio con Juan Bautista Tenaud realizado en Abril 3 de 1843, dice no tener de su segundo enlace sino un hijo, Julio Tenaud y Flores del Campo, quien vive en Europa junto con su padre. Hace saber también que sus alhajas las repartió en vida; que anula su disposición del tercio à favor de su hija Grimaneza; que posee una finca situada en la calle del Limoncillo, un rancho en Chorrillos en la calle denominada de la Costilla, otro en la calle de la Veracruz en la misma Villa, y por último en la calle del Chirimoyo de ese mismo balneario otra propiedad. Nombra como albaceas a Emilio Althaus, su hijo, en segundo lugar à Augusto también su hijo y en tercero à Grimaneza, siendo sus herederos sus cuatro hijos del primer matrimonio y Julio Tenaud y Flores del Campo engendrado en su segundo enlace. Recomienda à este último en forma especial à sus hermanos de madre por ser salidos de un mismo seno.

Y el 23 de Abril de 1870 descansó en la eternidad Da. Manuela Flores del Campo, en Lima, (Sagrario T. 18 ps. 152) celebradas sus excequas en la Iglesia de la Merced, sepultados sus restos

en nuestro cementerio limeño en el cuartel San Vicente C-12 y trasladados, años más tarde, al mausoleo que construyera su segundo esposo, según declaración testamentaria de este último.

El único hijo del segundo matrimonio de Da. Manuela Flores del Campo que se realizó en la parroquia del Sagrario de Lima el 3 de abril de 1843 (T. 13, ps. 4), ó sea D. Julio Tenaud y Flores del Campo formó sociedad anónima según consta à fs. 351 del protocolo de Valdivia, con su hermano materno D. Emilio de Althaus y Flores del Campo; constituía el capital de dicha sociedad, además de ciertos valores, la mitad del fundo "Infantas" y la propiedad de "Tambo Inga". Entró en liquidación ese consorcio por ser expirado el 31 de Diciembre de 1880 el término de su duración, y llevó por nombre "Althaus y Tenaud".

Casó D. Julio Tenaud y Flores del Campo con Da. María Luisa del Pomar y Gaviria (hija de Antonio del Pomar y Manuela Gaviria, nacida en Lima el 14 de Junio de 1812, fallecida el 10 de Junio de 1890), en la parroquia del Sagrario el 1º de Enero de 1867 (T. 6 fs. 76 vlto.) é hicieron ambos en el mismo día, ó sea en Mayo 10 de 1881 ante Valdivia sus disposiciones testamentarias, en las que idénticamente enumeran à sus hijos, anotando nosotros previamente que, en tal enumeración, falta D. Carlos Tenaud y Pomar, nacido en París el 10 de Julio de 1882 después de la facción de tales testamentos y fallecido en Lima el 7 de Setiembre de 1911, de consecuencias de accidente de aviación acaecido en Miraflores, soltero y fueron:

1.— Da. María Luisa Tenaud y Pomar, bautizada de 3 meses y 9 días, en la Parroquia de los Huérfanos (T. 6, fs. 76) el 18 de Enero de 1868, siendo padrinos Augusto Barón de Althaus y Magdalena Ugarteche de Prado. Falleció en Lima el 27 de Noviembre de 1948 después de haber desposado con D. Julio Laos y Elguera y con descendencia [25], el 30 de Abril de 1895 en el Oratorio de Monseñor Carpenter (San Marcelo).
2.— D. Julio Luis Francisco Tenaud y Pomar, nacido en Lima en 1869, quien casó el 30 de Agosto de 1902 en el Oratorio del Delegado Apostólico Monseñor Bavona con Da. Ma-

[25] Elespuru. *Felipe A. Barreda*, pág. 94, Lumen 1957.

ría Hahn y Llosa, nacida en Trujillo, hija de Adolfo Hahn y Elvira Llosa, ambos fallecidos en Paris y con sucesion.

3.— D. Manuel Enrique Tenaud y Pomar, nacido en Lima en 1870. Contrajo matrimonio en la misma ciudad con Da. María Antonia Rey y Ego Aguirre, hija de Ignacio Rey y Torres Valdivia y Elvira Ego Aguirre [26] el 29 de Enero de 1901 en la Iglesia de la Caridad, y con descendencia. Falleció él en 24 de Agosto de 1935, y sus restos fueron inhumados en el Mausoleo de su familia.

4.— Da. Manuela Juana Tenaud y Pomar quién fué bautizada de 14 días en su parroquia de los Huérfanos el 30 de Mayo de 1871. (T. 6, fs. 524). Falleció soltera el 20 de Agosto de 1891, sepultada en el mausoleo de la familia Tenaud y en nuestro Cementerio.

5.— Da. Clara María Herminia Tenaud y Pomar quien, á los 11 días de nacida, recibió las aguas bautismales en su parroquia de los Huérfanos (T. 7, fs. 102) el 6 de Mayo de 1872, siendo sus padrinos Miguel Cotes y María Luisa Dartnell de Althaus. Contrajo primeras nupcias con su primohermano D. Felipe del Pomar y Céspedes [27] el 27 de Mayo de 1893, en la iglesia de Belén, bendecida tal unión por Monseñor Obin y Charún. Fallecido que fué, con sucesion y en Huacho, D. Felipe del Pomar el 22 de Enero de 1905, en forma trágica al querer salvar, de las enfurecidas olas del mar á persona que se ahogaba, celebró nuevas nupcias Da. Clara Tenaud y Pomar con D. Humberto Larco del Valle, hijo de Andrés Avelino Larco Bruno y Emilia González del Valle y García Solis en la ciudad de Paris y fallecido sin hijos.

6.— Da. Grimaneza Tenaud y Pomar, nacida en Lima y fué bautizada en su parroquia de los Huérfanos de 18 días de nacida el 12 de Febrero de 1874 (T. 7, fs. 341), siendo su madrina María Luisa Dartnell de Althaus. Habia casado con D. Juan Vallarino, de naturaleza panameña y viudo, hijo de Ramón Vallarino y Josefa Brajimo, fallecido en Londres de

[26] Contribución para el estudio de la Sociedad Colonial de Guayaquil. *Pedro Robles y Chambers.* Imp. La Reforma 1938.

[27] Solares Montañeces. *M. Escagedo Salmón,* T. 7, pág. 128.

92 años, el 20 de Mayo de 1929, y la ceremonia del enlace realizóse en Lima el 2 de Marzo de 1899, en la parroquia de Guadalupe. (Parroquia de los Huérfanos, T. 3, fs. 6). Con sucesion. Da. Grimaneza descansó en Guayaquil (Ecuador) en 1910.

7.— D. José Luis Melquiades Tenaud y Pomar, fallecido de 5 años el 1º de Enero de 1881, habiendo nacido el 10 de Diciembre de 1875.

8.— Da. María Elvira Tenaud y Pomar, monja profesa del Convento del Buen Pastor.

9.— D. Ricardo Tenaud y Pomar, nacido en Julio 11 de 1877, en Lima. Había casado con Da. Amelia Devescovi, hija de José Devescovi y Adela Vargas el 1º de Diciembre de 1906 (San Marcelo, fs. 368) y falleció en Lima en 16 de Agosto 1956. Da. Amelia Devescovi descansó el 28 de Julio de 1936, dejando sucesion, y sus restos fueron inhumados en el mausoleo de la familia Devescovi, en nuestro cementerio limeño.

10.— D. Pedro Rafael Tenaud y Pomar nacido en Lima, bautizado en su parroquia de los Huérfanos de 1 mes y 8 días de nacido el 6 de Agosto de 1878, apadrinado por Rafael Canevaro é Inés Laos de Canevaro. (T. 9, fs. 142). Ha contraído nupcias con Da. Madeleine Chiapell Castillan, de nacionalidad francesa y sin sucesion.

11.— D. Carlos Tenaud y Pomar, de quién nos hemos yá ocupado anteriormente, sepultado en el mausoleo de la familia Tenaud.

D. Julio Tenaud y Flores del Campo descansó el 30 de Agosto de 1924 y le siguió su esposa Da. María Luisa en 12 de Julio de 1933, sepultados en el mausoleo de la familia Tenaud, en nuestro cementerio de Lima. Son hoy los del Pomar y Tenaud dueños de fundos en el valle de Huaura.



II

UNA ACLARACION GENEALOGICA NECESARIA

El General Clemente de Althaus, al contraer nupcias en Arequipa en 1826 declaró, como hemos expuesto, ser hijo legítimo de Clemente Enrique Barón de Althaus y de María Christina de Muller y repite lo mismo al extender su testamento en 1836 como siendo sus progenitores [28] pero, consultados varios textos, de cuya exactitud no puede ponerse en duda alguna, tales cuales son: los ALMANAQUES DE GOTHA JUSTUS PERTHES [29], de reputada autoridad por tratarse en ellos de la genealogía de las casas soberanas

---

[28] *Manuel Vegas Castillo* en reciente é interesante artículo titulado "Geógrafos notables. Clemente de Althaus", que ha publicado en el Boletín de la Sociedad geográfica, T. LXXIV, 1957, reproduce los mismos nombres y apellidos que no son los exactos. También hace figurar á Althaus como oficial del ejército de Napoleón, cuando militaba justamente en campo contrario. Además, no falleció el futuro General en Lima.

En "Gobernadores de Arequipa Colonial", incurre en el mismo error involuntariamente también, el *Canónigo Santiago Martinez*, al mencionar los nombres y apellidos de los progenitores de Clemente de Althaus, y repetido por *Manuel Bedoya* en su Diccionario Militar Ilustrado (F. A. B.).

[29] Gotha Justus Perthes, años 1848, pág. 49-1861, pág. 31, 1877-1879-1921 -1923-1924-1933 (Baronies), págs. 77 y 129. Imp. Gotha y Engelhard.

de Europa, de la de los señores "mediatizados" de Alemania, como así también de otras casas principales no soberanas en Europa; los TASCHENBUCH FREIHERRLICHEN HAUSER [30], especializadas tales obras en la exposición de genealogía de familias alemanas vinculadas con títulos nobiliarios germanos; DER DEUTSCHE HEROLD [31], otra publicación del mismo género y dedicada á estudios genealógicos [32], DANMARKS ADELS AARBORG, la guía oficial de la nobleza de Dinamarca, DAS HAUS BRABANT [33], etc. y nuestras propias investigaciones, nos hemos encontrado con que los progenitores del General Clemente de Althaus no fueron los indicados en dos de los documentos firmados por él, sino el Barón Clemens August von Kaas y la Princesa Amalia Sophia Juliana Wihelmina Louisa von Hesse-Philippstal, nacida ella el 8 de Junio de 1761 en Zutphen, provincia de Gerderland, en Holanda, casada en primeras nupcias el 10 de Octubre de 1790 con el Conde Philipp Ernst II von Schaumburg-Lippe-Bückeburg, nacido éste en Rinteln (Hessen-Nassau-Prusia) el 5 de Julio de 1723 y fallecido en Bückeburg, cerca de Rinteln, el 13 de Febrero de 1787.

A la muerte de su esposo el Conde Philipp, la Princesa Amalia Sophia Juliana contrajo segundas y legítimas nupcias, pero *morganáticas* [34], con Clemens August Barón von Kaas, nacido en Diciembre de 1758 en la ciudad de Nordwalde cuya partida de bautismo tenemos à la vista y fallecido el 31 de Mayo de 1832, de quien tuvo dos hijos varones, bien identificados en los libros antes mencionados y que fueron: 1º, Clemens Anton nacido el 17 de Enero de 1790 en París y muerto el 13 de Enero de 1836, siendo General y Jefe de Estado Mayor en los Ejércitos del Perú; y 2º August Heinrich Jacob, Barón von Althaus nacido también en París el 25 de Julio de 1791 y fallecido en Freiburg in Brisgau el 14 de Mayo de 1875.

---

30 Taschenbuch Freiherrlichen Hauser, años 1877, pág. 4, 1879-1891-1921, pág. 12-1933.

31 Der Deutsche Herold, T. 48, Nº 2, 1917. Berlin.

32 Danmarks Adels Aarborg. 34 a. edic. pág. 269, Wilhm. Trydes Boghandel. Copenhague, 1917.

33 Das Haus Brabant. *A. Knetsch* T. 2, págs. 212, 217, 243.

34 Es morganático el matrimonio celebrado no siendo los contratantes de igual rango o nobleza (F. A. B.).

A su vez, Clemens August Barón von Kaas, fallecida que fué su esposa la Princesa Amalia Sophia Juliana en Bückeburg el 9 de Noviembre de 1799, celebró nuevas nupcias con Magdalena Habicht-Burger (1749-1862), como aparece en el capítulo que dedicamos al apellido von Kaas.

No cabe duda yá alguna de que el General Clemente de Althaus, al llegar al Perú, ocultó su verdadero estado civil, sea por motivos políticos, sea por motivos familiares, lo cual le fué fácil. Fácil, debido à la destrucción de tanto los archivos parroquiales como de los correspondientes à actos civiles de la ciudad de París y que podían haber acreditado su ascendencia, tanto por lado paterno cuanto materno, y de ilustre orígen; fácil también, por cuanto, al enrolarse en las filas libertadoras de San Martín, no se le había de exigir papeles que llamamos hoy de identidad, ni pasaportes, como en la actualidad; era aceptado todo aquel que ofrecía su desinteresada espada al servicio de la causa de la Independencia, fuese americano o no lo fuese; fácil, también, por haber ingresado al Perú saliendo de filas chilenas en las que ostentaba ya grado militar, reconocido sin más trámite por el Gobierno del Perú y à su llegada à Arequipa, ¿quién había de investigar su abolengo? No eran aquellos tiempos como para dedicarse à esos detalles de menor importancia...

Y motivos para tal actitud de Althaus pueden haber sido varios: el deseo de ocultar su linaje germano pero nacido él en París en época en que Francia (1793) se veía arrasada de todo aquello que respiraba orígen de nobleza y se batían años más tarde alemanes y franceses en los campos de Valmy; su resentimiento para con su patria por no habérsele otorgado el grado militar al que tenía derecho y provocó su renuncia del ejército germano ó quizás, por último, su deseo de que al llegar a América, en donde además imperaban anhelos de independización del Gobierno de España, quedaran en la penumbra algunas desaveniencias domésticas y familiares con los autores de sus días, pues de notar es que, ni en la "Nota Biográfica" escrita por su hermano Augusto, después de la muerte de su hermano Clemente, como tampoco en el "Diario de viaje" del General, ni asimismo Flora de Tristán, en el íntimo trato que tuvo con Clemente de Althaus, en Arequipa se menciona a los padres de Althaus.

Además, la temprana separación de su hogar y à la edad de apenas 8 años, enviado a Alemania ya fallecida su madre, à una pensión, produjo en él muy quizás, la relajación de los vínculos que unen à padres con hijos. Se limita Flora Tristán en decir "abandonó à su familia que le amaba tiernamente".

El General indica estando ya en el Perú que su padre era el Barón Clemente Enrique Althaus. Esta familia, que se origina en el Principado de Schaumburg-Lippe y en años posteriores con asiento en la ciudad de Baden, perteneciente al Gran Ducado del mismo nombre, en Alemania, es nobleza dada por los Duques de Schaumburg-Lippe en virtud de privilegio y carta patente dados à August Heinrich Jacob, Consejero de Minas é Inspector de Salinas en retiro y Capitán del Gran Ducado de Baden, según Cédula extendida por el Conde Geor Wilhem zu Schaumburg-Lippe, con fecha 26 de Mayo de 1860, reconocida que les fué su condición nobiliaria de Barónes, tanto a él como à su hermano Clemens Anton (que ya había fallecido en el Perú en 1836) y á todos sus herederos. En la Cédula citada se les describe las armas que habían de portar, ò sea: de gules, dos bastones colocados en cruz de San Andrés en plata, cargados de jefe con flor de lis de 5 hojas y sumados los de punta con medio lirio de 3 hojas; coronado el escudo de plumaje oro y plata, y bastones con lises iguales à los del escudo [35]. J. B. Rieststap, en su ARMORIAL GENERAL, que tenemos a la vista, reproduce el mismo escudo, con la anotación al pié de ser de Althaus y de Schaumburg-Lippe, de Baden, con la única diferencia de no incluir en los dos bastones y en su parte inferior de ellos, los medios lirios de 3 hojas.

Hemos podido constatar en el actual colegio americano denominado hoy "Roosevelt" y que fué, en San Isidro, hace años mansión de la Sra. Da. Cecilia de Althaus y Dartnell, descendiente del General, casada con D. Luis Pardo y Barreda, la existencia de un ventanal que ostenta las armas de los Althaus, iguales à las anteriores descritas y acoladas las de Pardo y Rivadeneira. Muy

[35] Otorgamiento de gracias por las cortes de los estados soberanos alemanes. *Maximilian Gritzner*. T. 2, pág. 73 Gorlitz, 1881.

El Conde Georg Wilhem fué Principe soberano desde abril de 1807 hasta el 21 de Noviembre de 1860. (F. A. B.).

probablemente los dirigentes norteamericanos de esa institución de enseñanza no han de saber à quiénes corresponden esos blasones.

Deseosos de confirmar lo anterior y para una mayor certidumbre nuestra, pedimos datos à la Universidad de Heidelberg (Alemania), quien nos informa que el 30 de Octubre de 1809 se matriculó Clemens von Althaus, y declaró ser su padre el Barón von Kaas, indicando además ser él nacido en Bückeburg y de religión luterana; y por otro lado, la Universidad de Göttingen, en comunicación recibida, nos hace saber que Clemens von Althaus anotó en 1812, en el respectivo libro de matrículas y lugar donde debe signarse el nombre de los padres del postulante, que el Inspector forestal von Kaas, de Bückeburg, era su tutor, siendo, agrega Althaus, nacido él también en Bückeburg.

Son pues altamente saltantes las contradicciones, pues à los 22 años de edad que tenía von Althaus al ingresar à la Universidad de Göttingen, estaba ya en su mayoría y no necesitaba de tutor alguno para representarlo, salvo de que fuera su apoderado su propio padre. Y además, sus declaraciones de ser nacido en Bückeburg y de religión luterana no cuadran con lo que hemos expuesto anteriormente. No aún satisfechos, y por intermedio de nuestro amigo el Excmo. Sr. D. Luis Lanata Coudy, Embajador del Perú en Bönn, hemos conseguido la declaración de la parroquia protestante-reformada de Bückeburg en el sentido de que, ni el nacimiento, ni tampoco el bautismo (según rito protestante) de Clemens von Althaus están registrados en los libros de esa parroquia. Pero la parte quizás más interesante de la comunicación del dirigente de esa parroquia reformada y protestante y cuya firma es ininteligible, es el habernos hecho conocer la existencia de un libro publicado por Lulú von Srauss u. Torney, titulado "VON BIEDERMIER ZUR BISMARCKEIT". (Desde el romanticismo burgués hasta la época de Bismarck) que comentaremos más adelante.

Si bien los Almanaques de Gotha nos indican que Clemens von Kaas casó morganáticamente con una princesa de Schaumburg-Lippe (?), sin indicar quizás intencionalmente nombre, en cambio el "Deutsche Herold" nos dá exactamente su nombre y su linaje, confirmado además por el informe que nos comunicó la "Genealogical Society" de Salt Lake City. Obran en nuestro poder copias de cartas y de comunicaciones del Archivo del Reino de Dinamarca, sito en Copenhague, de la Cámara Real de Bückeburg, del Ar-

chivo de la Nobleza Alemana con asiento en el Castillo de Schönstadt: todas ellas coinciden en la existencia de un *matrimonio morganático*, que es legítimo entre el Barón Clemens von Kaas y la Princesa Amalia Sophia Juliana; pero ninguna de tales instituciones puede precisar, ni la fecha, ni el lugar en donde celebróse tal matrimonio. Ni hemos conseguido esos datos, à pesar de intensa búsqueda, en Alemania y por otros conductos, lo cual era natural, según lo a continuación expuesto.

De este estudio, sacamos como conclusiones:

1º.— Que el General peruano Don Clemente de Althaus, nació en París y fué bautizado, católicamente, en la Parroquia de Saint-Germain l'Auxerrois, según declaración de su propio hermano en la "Nota Biográfica" que éste escribió, y según su epitafio, en el Cementerio General de Lima.

2º.— Que su progenitor lo fue el Barón Clemens August von Kaas, nacido en Diciembre de 1758 y fallecido en 1832, quien no era en 1826 Barón de Althaus ni tampoco Clemente Enrique (Heinrich) como lo declaró Clemente de Althaus, su hijo.

3º.— Que la madre del General lo fue Amalia Sophia Juliana Wihelmina Louisa, Princesa von Hessen-Philisppstal, sin duda alguna.

4º.— Que los progenitores del General fueron casados morganáticamente y no fueron él, ni su hermano August, frutos de unión ilegítima, segun el "DEUTSCHE HEROLD","DAS HAUS BRABANT", los "GOTHA" y el DANMARKS ADELS AARBORG (Anuario de la Nobleza de Dinamarca).

5º.— Que D. Clemente de Althaus tuvo sus razones especiales, que jamás reveló y que ignoramos, para ocultar su identidad personal al llegar al Perú.

6º.— Que los dos hijos legítimos del Barón von Kaas llevaron los mismos nombres que su progenitor, ó sean Clemens y August. Tenian derecho para usar el titulo de Barones von Althaus, aun cuando fallecido yá D. Clemente en 1860, fecha en que tal titulo les fué concedido.

7º.— Que suponemos y con justa razón, con cargo de mayores datos por descubrir que el matrimonio del Barón von Kaas con la Princesa Amalia Sophia Juliana tuvo lugar en Paris,

ciudad en donde nacieron sus dos hijos legítimos. La desaparición de los archivos parroquiales parisienses impide conseguir las partidas sacramentales, tanto de matrimonio como de bautismo, las que nó pueden existir ni menos hallarse en Alemania.

8º.— Que el nombre de Maria Christina de Muller, indicado por el General D. Clemente de Althaus y como siendo él de su madre, nó corresponde á las múltiples informaciones obtenidas, y por último:—

9º.— Que los dos hijos del Baron Clemens von Kaas cambiaron su ilustre apellido paterno por él de Althaus, correspondiente al título que de Barones se les habia otorgado.

Caso análogo al que acabemos de tratar, ha ocurrido en Chile con la ascendencia del General Juan O'Brien, quien tambien ocultó su linaje, siendo él descendiente de familia real inglesa y descubierto años más tarde despues su fallecimiento [36].

[36] Tradiciones y Recuerdos. *Salvador Valdés Morandé*, pág. 38. Edic. La Salle. Stgº de Chile.

Han colaborado en estas investigaciones nuestras, con interés altamente apreciado el Sr. Dr. don Alejandro Freundt y Rosell, embajador del Perú en Holanda y don Luis Lanata Coudy con igual cargo en Bönn (Alemania). Así también la Genealogical Society, de Salt Lake City, EE. UU., la Zentrals telle-für Niedersächsische Familienkunde de la ciudad de Hamburgo, el Dr. don Ottfried Neubecker, con residencia en Berlin-Halensee y la "Rigsarkivét i Danmark", de Copenhague. A todos ellos se extiende nuestro agradecimiento. (F. A. B.).

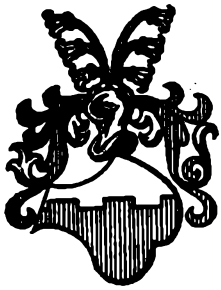

III

VON KAAS

Reproducimos lo que publica "Der Deutsche Herold" sobre el patronímico de "von Kaas" [37].

> "La muy antigua y noble raza de von Kaas ostenta en "escudo de plata, parte de muro almenado y sobre su yel- "mo 2 ramitas de campanitas de Mayo igual al blasón de "la familia von Reventlow de Fühnen de la cual siempre "han afirmado los von Kaas que descendian. Aún más, la "linea que emigró á Hungria se llamó durante un tiempo "Kaas von Reventlow.
>
> "El Caballero Johannis Reventlow (1310-1336) en "Holstein tuvo á dos hijos: el Caballero Henrick Jensen, "del cual descendian los Reventlow de Fühnen y Ove Jen- "sen, cuyo hijo Ove Ovesen von Gravlev era hasta ahora

[37] Der Deutsche Herold. Febº 1917. XLVIII. pág. 17.

"el más antiguo ascendiente conocido de los von Kaas y "vivo en 1416 [38].

"Solamente después de que Thomas Jensen (1511) y "su hijo Mogens Thomesen (1521) casaron con damas de "la familia von Kaas que llevaba en su blasón una cabria, "como asimismo Erik Mogensen, el nombre von Kaas fué "llevado subsecuentemente por todos sus descendientes. La "numerosa familia florece aún en Dinamarca en donde "se encuentra la casa señorial de Nedergaard de la que "son dueños sus miembros y se extiende á Hungria, á No- "ruega y á América. Los von Kaas estuvieron temporal- "mente asentados en Alemania.

"Cuando Johann Iver, Barón von Kaas se convirtió al "Catolicismo y contrajo matrimonio con Maria von Vier- "mondt en Brückhausen, prestó servicios al elector de Co- "lonia y alcanzó el grado de Coronel; su descendencia "permaneció en Alemania en donde su nieto Augustus "(1803) poseia las propiedades y tierras denominadas de "Herzhaus y de Althaus y encontramos su descendencia "tanto en Hungria como en América.

"Pertenece á estos Clemens August Barón von Kaas "(1832) quien *casó morganáticamente* y en primeras nup- "cias con *Juliana Wihelmina Louise, Princesa von Hessen- "Philippstal,* cuyos dos hijos, fruto de este matrimonio asu- "mieron el nombre y el escudo de Barones de Althaus de "su abuela paterna Franziska von Althaus, casada Baro- "nesa von Preysing y que fué la última de su familia".

"Ambos Barones von Althaus tienen descendencia en "el Perú y en Alemania, los que sin embargo, nó figuran "en el Anuario de la Nobleza de Dinamarca.

"Al estado Baronil danés fué elevado en 1804 Otto "Ditlev von Kaas en Dinamarca y falleció sin descenden- "cia en 1811 y una linea ha asumido en Noruega el nom- "bre de Munthe-Kaas".

[38] De esta familia en Dinamarca lo fué el Conde Christian von Reventlow, nacido en Marzo 11 de 1748 y fallecido en 11 de Octubre de 1827. Reformador y hombre de estado en su patria á quien dedica la Enciclopedia Británica largo y detallado articulo, dando á conocer sus actividades, en el T. 23-24, pág. 222, 13ava edición. (F. A. B.).

Dos linajes hubo de los Kaas: él de los Spare-Kaas y el que figura bajo el nombre de Mur-Kaas. Nos interesa este último. Su más remoto antepasado lo fué Ove Ovesen von Gravlev vivo en 1416. A fines del siglo XIX, la linea de Mur-Kaas se dividió en 4 ramas: la de Dinamarca, la de Noruega, la llamada Americana y la que estableciόse en Hungria.

La rama húngara de los von Kaas que llevaba consigo el titulo de Barones la inició Edward Clemens von Kass nacido en 1812 y que no nos interesa para este estudio genealógico.

La rama llamada Americana se inició con Georg Carl August von Kaas (von Reventlow), fruto del segundo enlace del Barón Clemens August von Kaas, tantas veces yá mencionado, con Magdalena Elisabeth Habicht y de consiguiente hermano paterno del General Clemente de Althaus. Se estableció en los Estados Unidos.

Iniciamos esta genealogia con:

1º.— MOGENS THOMESEN DE DAMSGAARD quien casó en primeras nupcias con Gertrud Niels Kaas, ésta de la familia de los Sparre Kaas, y fallecido en Aarhus el 15 de Abril de 1521, dejando por hijo á:

2º.— ERIK KAAS, nacido en Gjelskov (Dinamarca), fallecido en 1556, después de haber casado con Anne Emmiksen quien á su vez descansó en 1561. De este enlace nació:

3º.— HERMANN VON KAAS DE SKOVSGAARD identificado en su parroquia de Taprup y mencionado desde el año 1580; vivió hasta el 3 de Abril de 1611. Se le califica de Almirante y de Embajador en Rusia, en lo que puede haber un error al haberlo confundido con un nieto suyo del mismo nombre, —y se le sepultó en la Iglesia de Taprup al lado de su esposa quien llamóse Birte Kaas, hija de Niels Kaas de la linea de los Sparre-Kaas. Dejaron esos esposos à 10 hijos, entre los cuales:

4º.— IVAR VON KAAS nacido en la ciudad danesa Gjelskov, nó lejos de Viborg en 1586, fallecido en Ulstrup el 19 de Julio de 1662. Habia contraido nupcias con Sophie Krag en Viborg en 1616, nacida en 1596 y fallecida el 14 de Octubre de 1648, sepultados ambos esposos en la iglesia de Hundborg. Tuvieron 4 hijos de los cuales fué el mayor de ellos:

5º.— JORGEN VON KAAS DE HINDUMGAARD Y DE FADDERSBEL, nacido en Ulstrup en 1617, y fallecido en 1698. Fué capitán de regimiento de Jutlandia y tomó parte en la Guerra de Treinta años. Celebró matrimonio en Geldern (Prusia) con Anne Marie de Wetter, hija de Franz Wetter, á quienes sucedió:

6º.— JOHANNES IVER, BARON VON KAAS, nacido el 29 de Setiembre de 1644 en el Castillo de Marffensdick. Por haber tenido una riña en una taberna y herido mortalmente á Ove Rosenkrantz, tuvo que huir de Dinamarca, en 1671, y su ostracismo perduró hasta 1696. Miembro de la Guardia de Luis XIV, convirtióse al Catolicismo. Ingresó al Regimiento Real de Colonia llegando al grado de Coronel. Habia celebrado nupcias con Franciska Maria Catharina von Viermondt, hija de Conrad von Viermondt, de Bruckhof, Colonia. Entre otros hijos tuvieron á:

7º.— WILHELM FRIEDRICH WOLFGANG, Barón Kaas, bautizado en la Iglesia Apostólica de Colonia el 7 de Marzo de 1690. Siguió expediente para conseguir certificación de su ascendencia danesa. Elector y alto magistrado en Colonia, Consejero Privado de la Corte, falleció en Colonia el 17 de Abril de 1768. Casó con Agnes Dorothea von Borchers, nacida el 8 de Abril de 1691 y fallecida después de 1762. Les sigue:

8º.— AUGUSTUS MARI JOHANNES VON KAAS, nacido en las tierras de Herzhaus y bautizado según su religión el 10 de Setiembre de 1729 en la iglesia de San Pedro, en Colonia. Fué Camarero de Corte y murió en Nordwalde el 11 de Abril de 1803. Habia celebrado nupcias el 23 de Febrero de 1746 con Bernhardina Frederika Maria Baronesa von Preysing, nacida el 7 de Diciembre de 1731 y fallecida en 23 de Noviembre de 1795.

Dicha Baronesa von Preysing era hija de la antes mencionada en este trabajo Franciska Dorothea von Althaus, la última de este apellido y por tanto sacaron el título de Barones sus nietos, abandonando el apellido de von Kaas y adoptando el de Althaus con su respectivo escudo de armas. El esposo de Franciska Dorothea von Althaus lo fué Johann Chris-

topher Bernhard von Preysing. Los hijos de Augustus Mari Johannes Baron von Kass fueron 10, siendo el 6º de ellos:

9º.— CLEMENS AUGUST BARON VON KAAS, nacido en Diciembre 1758 y bautizado el 13 de Enero de 1759 en la Iglesia católica de San Dionisio de Nordwale (Westfalia). Su partida de bautismo que reproducimos extendida en el libro del año 1759 á fs. 72, Nº 3 expresa que fué padrino Bernardus August de Ketteler y de Preysing; hacemos la advertencia que siendo ese documento redactado en latin, el vocablo "de" corresponde al de "von" en alemán. Los von Preysing son nobleza de Baviera como así tambien lo son de Westphalia los von Ketteler.

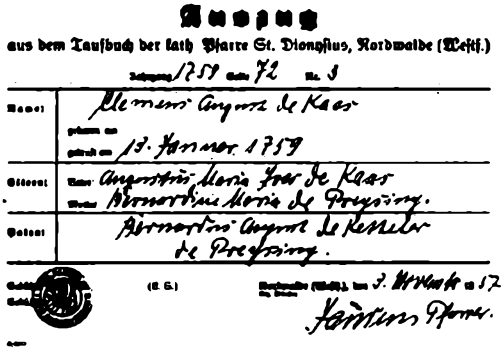
Auszug
aus dem Taufbuch der kath. Pfarre St. Dionysius, Nordwalde (Westf.)
1759 72 3
Name: Clemens August de Kaas
13. Januar 1759
Eltern: Augustus Maria Joar de Kaas
Bernardine Maria de Preysing.
Patent: Bernardus August de Ketteler de Preysing.
(L. S.)
3. November 57
Jansen Pfarrer.

Fué Clemens August Barón von Kaas clérigo; pero abandonando su estado sacerdotal, ingresó al ejército como Teniente en 1787; desempeñó los cargos de Caballerizo Mayor y Ayudante de Cámara del Principado de Schaumburg-Lippe, más tarde Guardia Forestal, y falleció en Bückeburg, Schaumburg Lippe, el 31 de Marzo de 1832, sepultados sus restos en el bosque de Baumer y en sitio nó lejano en donde descansaron los de su primera esposa.

Contrajo primeras nupcias con la Princesa Amalia Sophia Juliana Wilhelmine Louise von Hessen-Philippstal, nacida el 5 de Junio de 1761 en Zuetphen, Gelderland, ciudad de Holanda y fallecida en Bückeburg el 9 de Noviembre de 1799, con descendencia y segundas, el 4 de Julio de 1804 con Mag-

dalene Elisabeth Habicht, nacida el 30 de Mayo de 1779 y decesa el 24 de Junio de 1862, también con descendencia.
Dos fueron los hijos del primer matrimonio del Barón von Kaas:

A.— CLEMENS ANTON VON ALTHAUS (Clemente de Althaus) de quién nos hemos ocupado yá desde el punto de vista histórico y cuya descendencia en el Perú exponemos en capítulo especial y á:

B.— AUGUST HEINRICH JACOB BARÓN DE ALTHAUS, nacido en Paris el 25 de Julio de 1791, bautizado en la misma ciudad y en su parroquia católica de Saint-Germain l'Auxerrois, al igual que su hermano mayor. Citado por el General Clemente de Althaus en su testamento.
Las partidas bautismales de ambos hermanos en Paris son inexistentes debido á la desaparición de los registros parroquiales, destruidos que fueron durante la Revolución francesa y por la ola devastadora de la Comuna que arrasó, en lucha fratricida, no sólo con la familia reinante en Francia, su nobleza, y sus titulos, sino asimismo con su clero y todo aquello que se asimilaba á él, inclusive iglesias y archivos, convirtiendo á aquellas en templos profanos, como aconteció con la iglesia Catedral de Notre-Dame, transformada en "Templo de la Razón". En vista de la pérdida de tan importantes archivos, las autoridades francesas se están preocupando paulatinamente en reconstruirlos; pero tal pesada labor nó ha alcanzado aún á la parroquia de Saint Germain l'Auxerrois en esta fecha, segun informes recibidos.
August Heinrich Jacob Barón de Althaus optó el titulo de Doctor en Filosofía, Consejero de Minas é Inspector de Salinas en retiro, Capitán en el Gran Ducado de Baden, creado Barón Althaus, había casado en primeras nupcias con Maria Gabriela Carolina Borromea Anna, Baronesa von Reischach, nacida en Granheim el 11 de Mayo de 1807 y fallecida en Durheim el 3 de Mayo de 1830, verificado el matrimonio en Immendi-



Barón August von Althaus.
(1791-1875)

Arch: Juan N. Bryce-Cotes

gen el 19 de Abril de 1827. Viudo el Barón de Althaus, celebró nuevo enlace con la hermana de la anteriormente citada Ernestina Antonie Genoveva Francisca Alejandrina, Baronesa von Reischach el 2 de Julio de 1832 en Schlatt, nacida en Immendigen el 17 de Octubre de 1817 y decesa en Karlsruhe el 24 de Febrero de 1858. Falleció él en Freiburg in Brisgau el 14 de Mayo de 1875 y dejó por hijos de su segundo enlace á:

a.— *Maria Albertina Elisabeth Clementina Ernestina von Althaus,* de religión católica, nacida en Freiburg in Brisgau el 23 de Agosto de 1833. Fué la madrina de bautismo del Capitán de Navío retirado de la Armada Nacional del Perú, don Juan Althaus y Dartnell.

b.— *Camillo Anton Theodor August Ernest von Althaus,* nacido el 1º de Enero de 1836; ingresado al ejército alcanzó el grado de Mayor del Regimiento Real Imperial de Infantería Nº 21 del Barón von Reischach.

c.— *Franz August Ernst von Althaus,* nacido en la ciudad de Freiburg el 14 de Febrero de 1845, Ingeniero Distrital del gobierno alemán en Rappoltsweiler, población de Alsacia y casado en la misma ciudad de Freiburg el 29 de Noviembre de 1886 con Anna Sophia Sauerbech, quien habia nacido en Kirchzarten in Freiburg el 27 de Diciembre de 1851 y descansó en Colmar (Alsacia) el 5 de Agosto de 1905. A su muerte ocurrida el 3 de Febrero de 1929, dejó por hijos:

a) 1.— Ernst Barón von Althaus nacido el 20 de Mayo de 1888. Fué Primer Teniente de la Marina Imperial y falleció á los 28 años de edad en su puesto de honor y heróicamente al hundirse el Crucero alemán "Karlsruhe" el 4 de Noviembre de 1914. En la lista de honor de los que murieron en esa guerra

mundial y publicada por el "Taschenbuch Freidherrlichen Hauser" del año 1919, aparece, en una de sus primeras páginas, el nombre de Ernst Barón von Althaus.

a) 2.— Hedwig von Althaus nacida en Colmar el 11 de Marzo de 1890, casada en la misma ciudad el 13 de Noviembre de 1913 con Carl Bickel, nacido en Manila (Islas Filipinas) y fallecido el 29 de Diciembre de 1914. Viuda volvió á celebrar nupcias en la misma ciudad filipina el 29 de Noviembre de 1941 con Gustav de Vivanco, de ocupación comerciante.

a) 3.— Egbert von Althaus nacido también en Manila el 3 de Agosto de 1894, Mayor Ingeniero de las Fuerzas Aéreas en Alemania, casó con Erna Babette Louise Dietrich en 12 de Noviembre de 1927, nacida en Karlsruhe el 20 de Enero de 1897, quienes á su vez tienen á una hija:

aa) 1.— Sibylle Anna Louisa, nacida en Karlsruhe el 2 de Mayo de 1929.

Regresando en esta relación para exponer la descendencia habida en el segundo enlace de Clemens August Barón von Kass con Magdalena Elisabeth Habicht, enumeramos sucintamente á los 5 hijos que hubo, por ser medio hermanos del General peruano D. Clemente de Althaus, á saber:

C.— Georg Carl August Barón von Kaas, nacido el 8 de Abril de 1805 en Bückeburg, quien como su padre ejerció el cargo de Inspector Mayor de Guardia-Bosques en Schaumburg-Lippe. Emigró á los Estados Unidos de Norte América y falleció en la ciudad de Sheboygan, estado de Wisconsin, sobre el lago Michigan, el 22 de Agosto de 1862. De sus primeras nupcias celebradas el 15 de Julio de 1830 con Antonie Lagemann nacida en 7

de Noviembre de 1803 y decesa el 17 de Marzo de 1838, tuvo à:

a.— *Helena (ó Herene?) von Kaas,* quien nació en Bückeburg el 30 de Mayo de 1831 y casó con Otto van der Berck. Ambos esposos fallecieron trágicamente, junto con sus hijos, el 13 de Setiembre de 1858 al hundirse, en medio Atlántico y por motivo de incendio producido, el vapor "Austrias", con perdida de 471 vidas.

b.— *Clemens Barón Kaas,* nacido el 29 de Agosto de 1832, de profesión marino y deceso en Nueva York en 1861, sin sucesión.

c.— *Max Barón von Kaas,* de oficio comerciante y nacido en 8 de Junio de 1835, fallecido en Milwaukee (Estados Unidos) el 8 de Abril de 1891, habiendo sido casado con Marie Huneman, fallecida esta en esta última ciudad el 28 de Marzo de 1902. Tuvieron 9 hijos, que citamos:

a) 1.— Martha nacida y fallecida en el mismo año.
a) 2.— Paul Barón von Kaas nacido en 21 de Junio de 1863, comerciante en Milwaukee casó en 7 de Junio de 1885 con Emma Eible.
a) 3.— Elisabeth nacida el 11 de Mayo de 1865 y casada el 5 de Junio de 1885 con Hermann Peyersdorf, nacido en 2 de Mayo de 1861 y ejerciendo el comercio en la ciudad de Philadelphia, estado de Pennsylvania (EE. UU).
a) 4.— Meta quien nació el 14 de Setiembre de 1866 y casó el 1º de Setiembre de 1890 con William von Altena, natural de Milwaukee.
a) 5.— Max Barón Kaas, nacido en 1868 y fallecido de 2 años.
a) 6.— Karl Barón Kaas nacido en Milwaukee el 9 de Abril de 1872, quien casó el 10 de Agosto de 1897 con Emma Graetz y cuyo

hijo llámase Hermann Barón Kass, nacido el 1º de Junio de 1902.

a) 7.— Marie von Kaas nacida en Chicago (Illinois) de quien nó tenémos mayores datos.

a) 8.— Adolf Barón Kaas nacido en Sheboygan ?

a) 9.— ? von Kaas nacído en Milwaukee en 1884.

d.— *Paul Barón Kaas,* nacido en Bückeburg el 27 de Noviembre de 1836 y deceso en Milwaukee el 6 de Abril de 1907.

En Mathilde Decker con quien casó Geor Carl August Barón von Kaas el 6 de Diciembre de 1845 en segundas nupcias tuvo por descendencia á:

e.— *Elisabeth Magdalena,* nacida el 26 de Setiembre de 1846 y casada con Melville Cox Patten.

f.— *Antonie Henrriette Lucinda,* nacida el 9 de Febrero de 1848 casada con Ernest Lohmann.

g.— *Hans Barón Kaas,* quien nació el 21 de Noviembre de 1849 y casó el 18 de Julio de 1876 con Louise Otten, dejando sucesión.

D.— Victor Kaas, nacido en Febrero 1º de 1807. Ignoramos mayores datos.

E.— Bertha, nacida el 26 de Enero de 1809. Fué Dama de compañía de la Duquesa de Sachsen-Meiningen y murió el 29 de Mayo de 1888 en Meiningen, después de haber sido casada con Hans Ernst Albert Barón Bibra de Irmelshausen, Teniente Mariscal del antiguo Principado de Murzburg, Consejero y Ministro privado de la Corte de Sachsen-Meiningen, el 8 de Setiembre de 1844.

F.— Eduard Clemens Barón Kaas de Farmos, nacido el 5 de Febrero de 1812. Capitán en el ejército austriaco falle-

ció el 9 de Noviembre de 1885 en Farmos. Contrajo matrimonio en Budapest el 29 de Noviembre de 1838 con Ida van Ivanka von Draskócz Jordánföld; ella murió en Budapest el 21 de Noviembre de 1891 dejando larga sucesión.

G.— AUGUST BARÓN VON KAAS, nacido en 12 de Setiembre de 1814. Siendo Capitán en el Estado Mayor del ejército austriaco, tomó parte en la campaña de Italia de 1848. Ascendido á Mayor en 1841, se destacó por su comportamiento en los combates que tuvieron lugar en las calles de Milán y descansó en la ciudad de Verona (Italia) el 29 de Julio de 1848.

Bajo el título "VON BIEDERMEIR ZUR BISMARCKEIT" (Desde el romanticismo burgués hasta la época de Bismarck) publicó Lulú von Strauss und. Torney (Edit. Eugen Diedrichs, Jena 1932) [39] un libro en que se ocupa del Barón Clemens von Kaas como así tambien de la Princesa Juliana von Hessen. Esa narración viene basada en aquello que escribiera el bisabuelo de la escritora, Albrecht Friedrich Strauss sobre las hojas en blanco que se encuentran a comienzo de todo libro impreso y ademas en las referencias verbales oidas de su propia abuela.

Nó podemos dar completo crédito á esa publicación por considerar que contiene errores de importancia: bástenos citar que á los hermanos Clemente y Augusto de Althaus se atreve a calificarlos de tipos desagradables y rudos; que se presentaban en Hannover siempre altaneros y manirotos y por último que la abuela le habia referido que ambos habían degenerado y muerto en forma violenta!!(?). Agrega la autora que uno de ellos habia perecido durante el hundimiento de su barco en un viaje que hacía á Sud-América....(?). Y después de expuesto lo anterior, tiene la autora que rectificarse á si mismo en las siguientes lineas y declarar que, según Kukulé von Stradonitz [40], el menor de los dos hermanos murió en Freiburg in Brisgau, siendo Consejero del Gran Ducado

[39] Escritora alemana nacida en Buckebourg en 1873, dedicada á la literatura y á la historia. En sus obras, que rebosan de amenidad, pone de manifiesto sensibilidad é ingenio. (F. A. B.).

[40] Profesor Alemán de derecho público y conocido genealogista (F. A. B.).

de Baden y que el mayor llegó á América del Sur logrando ser Presidente del estado libre del Perú (sic)!! reincidiendo en errores históricos.

Nó oculta en su escrito Lulú von Strauss la poca simpatía que le tiene al Barón Clemens von Kaas y repitiendo "lo que cuenta" la abuela, lo tilda de ser un hombre brutal y orgulloso y para apoyar tal calificación agrega "que dicen" en una ocasión el Barón, atravesando velozmente á caballo la ciudad, hizo caer á tierra á una anciana, detalle este que llamariamos hoy día un simple y vulgar accidente de tráfico.... pero no suficiente para calificar a una persona.

En ese mismo texto recuerda Lulú von Strauss al Barón Ernst von Althaus con ocasión de su muerte en 1916 en campo de batalla durante la primera guerra mundial, calificándolo de uno de los mejores tenientes de aviación. Con este motivo, y de acuerdo con el genealogista Kukule von Stradonitz, trae á colación á los hermanos Clemens y August von Althaus.

El teniente de aviación Ernst von Althaus, que había sido del Regimiento de Husares Nº 12, era natural de Cobourg y nacido el 19 de Mayo de 1890. Era hijo de Gertrude - Maria - Adolphina Porth, nacida en Hannover el 30 de Junio de 1866 [41], hija á su vez de Karl Porth profesor que fué y consultor auxiliar en Dresden. Había casado Gertrude Porth morganáticamente en Londres el 5 de Abril de 1889 con el Principe Georg-Frederick Regnard von Bentheim und Steinfurt, nacido en Burgsteinfurt el 28 de Junio de 1851, Teniente-Coronel de Caballería del Reino de Prusia en retiro, agregado al servicio de remonta y ayudante de campo del Duque de Sachsen-Cobourg-Gotha.

Logró Gertrude Porth sacar título de Baronesa de Althaus del Duque Ernest II de Sachsen-Cobourg-Gotha en 12 de Julio de 1889 y portaba armas totalmente distintas á las que ostentaban Clemens y August, los hijos legítimos del Barón von Kaas, reproducidas en este texto. Aquellas armas eran: en escudo de oro, un castillo de gules, con torres á ambos lados coronado con almenas, portón y almenado. Del casco coronado con plumajes de oro y gules, crece un grifo ascendente á la diestra. Soporta el escudo dos grifos y como divisa: "La voluntad de Dios es mi satisfacción".

[41] Gotha 1907, pág. 117. Freih. Taschenbuch Hauser 1891.

No tenían por tanto relacion alguna de parentezco consanguineo Ernest von Althaus, el marino fallecido á bordo del "Karlsruhe" en 4 de Noviembre de 1914, nieto de August Heinrich Barón de Althaus con su homónimo el aviador fallecido en 1916 é hijo de Gertrude Porth, citado por Lulú von Strauss.

En el transcurso de los siglos figuraron notables personajes pertenecientes á distintas ramas de la familia de la que fué tronco Erik Kaas casado con Anne Emmiksen y fallecido en 1556 y de consiguiente lejanos relacionados de la familia de Althaus. No podemos dejar de citar en este capítulo á varios de ellos y publicar sus retratos que son reproducción de los yá aparecidos en el Danmarks Adels Aarbog (1917).

El elegante porte, la alta distinción de las vestimentas de esa época y la belleza de esos cuadros antiguos representando á esos Caballeros de la familia von Kaas son suficientes razones para darlos á conocer en este trabajo. Son ellos:

NIELS KAAS, de Damsgaard, hijo de Erik Kaas y de Anne Emmiksen. Hermano de consiguiente de Hermann von Kaas casado con Birte Kaas, titulado Embajador en Rusia. Fué Capitán en la Marina entre los años 1574 y 1582 y vivió hasta 1603.

General Mayor CHRISTIAN BANNER KAAS, tataranieto de Erik Kaas, nacido en 1693, Mayor de ejército en el Regimiento de Infantería de Jutlandia; fué ascendido á General en 1753 y fallecido en 1756, sepultados sus restos en la iglesia de Bostrup.

El almirante ULRIK KAAS, 5º nieto de Erik Kaas, perteneciente á la Marina Real, Comandante en 1711, Almirante y Consejero en Bergen en 1732. Nacido en 1677 falleció en Sandviggaard en 1746. Descansan sus despojos en la iglesia de Herlev.

El almirante FREDERICK CHRISTIAN KAAS, nacido en Copenhague é hijo del anterior en el año 1727. Miembro de la Marina fué su Capitán en 1758 y enviado á Marruecos en 1765 como Diplomático. Vice Almirante en 1790, Diputado en el Almirantazgo en 1791 y fallecido en la misma ciudad de Copenhague el 28 de Marzo de 1804, sepultado que fué en la iglesia de Holmens. Su esposa ADELE SOPHIE KAAS fué de la rama de los Spare-Kaas nacida el 10 de Mayo de 1746 y decesa el 22 de Octubre de 1800.

GEBHART VALENTIN KAAS, nieto de Ulrik Kaas (1677-1746), nació en Nedergaard el 29 de Junio de 1835. Fué dueño de la propiedad de Swalebellegaard (Hacienda de las Golondrinas). Pertenecía á la linea de Dinamarca. Fué Montero Mayor de la Corte en 1865 y en 1880 Gentilhombre de Cámara y Chambelán de la misma. Había casado en 29 de Junio de 1860 con ADELHEID MARIE KAAS, nacida el 2 de Marzo de 1839, mujer de extraordinaria belleza y decesa en 27 de Diciembre de 1884 en Nedergaard. Gebhart Valentin Kaas falleció el 14 de Diciembre de 1911 en Nedergaard y con sucesión.

Cabe mencionar, como final de este capítulo que muy probablemente es perteneciente á esta familia Kaas el renombrado prelado alemán Doktor Ludwig Kaas, nacido en Treveris y profesor de historia, quien abandonando Alemania, fuese al Vaticano. Allí, por encargo del Sumo Pontifice Pío XI, estuvo entregado á la tarea de poner en orden los sótanos de la Basílica de San Pedro y en 1939 investigaba con gran secreto y con resultado el emplazamiento de la tumba de San Pedro.



NIELS KAAS

(1600)



General Mayor
CHRISTIAN BANNER KAAS
(1693-1756)



Almirante
ULRIK KAAS
(1677-1746)

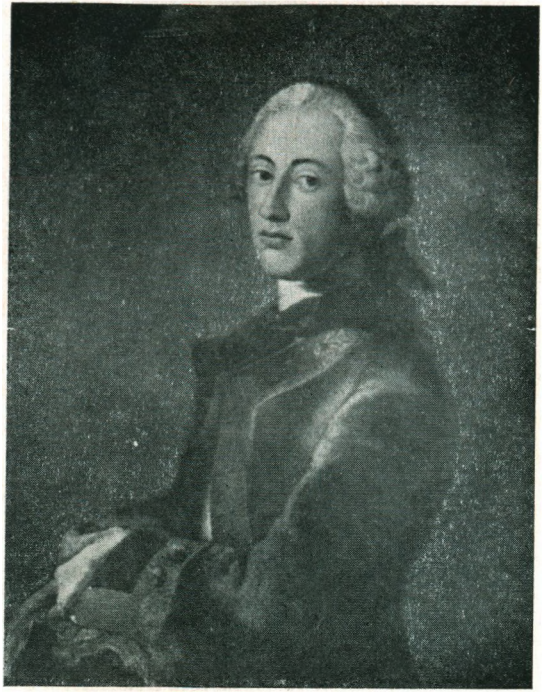

Almirante
FREDERIK CHRISTIAN KAAS
(1727-1804)



ADELE SOPHIE KAAS
(1746-1800)



Chambelán
GERHART VALENTIN KAAS
(1835-1911)



ADELHEID MARIE KAAS
(1839-1884)



IV

VON HESSEN — PHILIPPSTAL

Amalia Sophia Juliana Wihelmina Louisa von Hessen-Philippstal, quien llevaba el título de Princesa que por derecho le venía, había nacido en Zutphen, provincia de Gerderland, en Holanda, en la noche del 8 de Junio de 1761, á la hora de un cuarto para las doce y fué bautizada, según rito protestante, en la tarde del 10 de Junio en la gran Iglesia Holandesa, confirmada como de familia von Hessen-Philippstal en 18 de Diciembre de 1774, por ser hija del Landgrave de Philippstal Wilhelm, nacido este en Philippstal el 29 de Agosto de 1726, deceso el 8 de Agosto de 1810 y casado que fué con Ulrike Eleanora von Hessen-Philippstal-Barchfeld, nacida en Ypern el 25 de Abril de 1732, fallecida el 2 de Enero de 1795 en la ciudad de Bückeburg, Schaumburg-Lippe, Westphalia (Alemania).

Al través de su publicación, la autora de "Von Biedermeir zur Bismarckeit" nos hace conocer la personalidad de la Princesa Amalia Sophia Juliana, quien al fallecimiento de su primer esposo, tu-

vo que enfrentarse á las ambiciones de sus parientes, los de Hessen, deseosos estos de apoderarse de las tierras y bienes que habia heredado. En esa difícil situación, demostrando clara inteligencia y gran fuerza de voluntad, apesar de no contar sino con 26 años de edad, logró desbaratar las intrigas de sus enemigos, nó sin previamente sofocar una sangrienta revolución en el distrito de Häger; pero haciendo ostensible al mismo tiempo gran magnanimidad y sensibilidad extremada hacia los culpables de ese movimiento subversivo.

Dejó como recuerdo en su Principado, Amalia Sophia Juliana, las termas de Eilsen am Harrl, para lo cual hizo captar las aguas surgentes sulfurosas y construyó la casa de baños con su respectivo alojamiento. Se interesó en la juventud estudiosa, tratando de distraerla además con trabajos manuales y obsequiándole útiles de labor con los cuales construyeron una ruta en el Harrl que lleva hasta hoy el nombre de "Camino de los Niños".

En la misma ciudad de Bückeburg a causa de un "resfriado con fiebre" falleció la Princesa el 9 de Noviembre de 1799, enterrada provisionalmente en la bóveda al lado de la Iglesia del Castillo de Philippstal y de allí, trasladados sus restos al anochecer del 23 de Octubre de 1802 á su propio mausoleo erigido en el bosque de Schaumburg (Bredenbruche, Forst Baum) [42].

Habia celebrado primeras nupcias en el Castillo de Philippstal el 10 de Octubre de 1780 con el Conde de Schaumburg-Lippe-Bückeburg, Philipp Ernst II, nacido en Rinteln el 5 de Julio de 1723, fallecido el 13 de Febrero de 1787 en la ciudad de Bückeburg é ignoramos si tuvo descendencia. Viuda la Princesa, contrajo segundas nupcias morganáticas con Clemens August Barón von Kaas, como hemos visto anteriormente, fallecido en 1832, dejando de su enlace á dos hijos: los hermanos Clemens y August Barones von Althaus [43].

La Casa reinante de Hessen, en el Gran Ducado del mismo nombre, en Alemania es, en cuanto á genealogía, altamente conocida en todas sus múltiples ramificaciones. Pero respecto á la Princesa Amalia Sophia Juliana Wihelmina Louisa von Hessen-Philippstal, creemos conveniente exponer sucintamente sus antepasados por

[42] *Dr. A. Knetsch,* Ob. cit., pág. 221, Texto y nota II. X:VIII.
[43] Gotha 1933, Baronles. Der Deutsche Herold 1917, XLVIII, pág. 17.

ser ascendientes del apellido von Althaus, radicado en el Perú. Ello consta en múltiples obras y que únicamente reproducimos en cuanto a datos.

Dos líneas de descendencia existen de los Hessen: la una, que es la menor y que reinó en el Gran Ducado y la otra, la mayor, denominada de los Landgrave de Hessen, que es la que nos interesa mayormente en este estudio [44]. El blasón que reproducimos en el encabezamiento de este capítulo corresponde al antiguo que portaban los Landgrave von Hessen, según el "Armorial General" de J. B. Rietstap [45].

La línea mayor, no reinante, de los Landgrave tuvo como autor á Wilhem IV, Landgrave de Hessen-Cassel, llamado "El Sabio" é hijo mayor de Philipp, denominado "el Magnífico", fallecido en 1567.

Wilhem IV, quién había nacido el 24 de Junio de 1532 y falleciera el 25 de Agosto de 1592, recibió en vida la mitad de Hessen con su capital Cassel, razón por la cual formó el langradviato de Hessen-Cassel [46].

Le sucedió Mauricio "El Sabio" (1592-1627), de religión protestante en 1605, quien viose obligado á abdicar en favor de su hijo Wilhem V, debido á su malaventurada gestión en la guerra de los 30 años. Este reinó hasta 1637 y casado fué en 1619 con Amélie-Elisabeth von Hanau. Por minoría de su hijo Wilhem VI, nacido el 23 de Mayo de 1629, fué nombrada Regenta Amélie-Elisabeth von Hanau, quien aprovechó de su regencia para introducir como ley la sucesión por primogenitura en su Ducado.

En su mayoría, Wilhem VI (1629-1663) logró reconquistar sus tierras perdidas con el auxilio de franceses y de suecos y dada su sabia administración, se le calificó de "patrón de artes y letras"; casado fué con Hedwige Sophie Princesa von Brandeburg, nacida el 4 de Julio de 1623 y fallecida en 16 de Junio de 1683 [47].

El hijo del Landgrave Wilhem VI y de Hedwige Sophie fué el Landgrave Philipp zu Philippstal, nacido el 14 de Diciembre de

---

[44] Gotha 1907, pág. 39.

[45] *J. B. Rietstap*, Armorial General, T. 3, plancha CXC. Lyon, 1938.

[46] Gotha 1907, pág. 41.

[47] Encic. Brit. tomo 3-4, pág. 420. Comunic. de la Geneal. Soc. of Salt Lake City, EE. UU.

1655 en Cassel, fallecido el 18 de Junio de 1721 en Aachen (Aix la Chapelle) y casado fué en 6 de Abril de 1680 con la Condesa Catharina Amelia von Solms-Laubach [48], nacida el 26 de Diciembre de 1654 y fallecida en Scheveningen el 26 de Abril de 1736. Este landgrave Philipp fué el autor de la rama de los Hessen-Philippstal en 1685 é hizo construir el Castillo de Philippstal situado en el electorado de Hessen, provincia de Fülde, cerca de Hersfeld, en el cual quedaba incluído el villorio de Kreuzberg. Y se nos permitirá nó extendernos sobre la ascendencia de la Condesa Catharina Amelia von Solms-Laubach que nos llevaría hasta Othon, Conde de Solms-Lich. Fueron originariamente Señores y Condes feudales de Lahngau, conocidos certeramente desde Marquard I, Conde de Solms en 1129.

El Landgrave Philipp y su esposa la Condesa de Solms-Laubach Catharina Amelia tuvieron á dos hijos:

El uno llamado Carl, á su vez Langrave zu Philippstal, nacido el 23 de Setiembre de 1682 en Schmalkalden, fallecido el 8 de Mayo de 1770, y casado con la Princesa Carolina Christina von Sachsen-Eisenach [49], nacida en Jena el 15 de Abril de 1699 y fallecida en Philippstal el 25 de Julio de 1743 y:

El otro hijo llamóse Wilhelm, Landgrave zu Barchfeld, nacido en Philippstal el 1º de Abril de 1692, fundador de su linea, dueño del Castillo de Augustensau, y de Barchfeld, cerca de Hirleshausen, fallecido en Breda el 13 de Mayo de 1761 y casado previamente con Charlotte Wihelmina, Princesa von Anhalt-Bernburg en Hoym el 31 de Octubre de 1724, nacida ella el 24 de Noviembre de 1704 y decesa el 11 de Noviembre de 1766 en Wilhelmsburg zu

[48] Casa fundada por Othon, Conde de Solms-Lich, n. en 11 de Mayo de 1496, f. el 14 de Mayo de 1522 de quien proviene la rama de Solms-Laubach que á su vez instituyó Frederick Ernst, Conde Solms Laubach, Señor de Laubach (1671-1723)-Gotha 1907, pág. 218.

[49] Wilhelm Duque de Sachsen-Weimar-Eisenach fué el fundador de esta casa, nacido el 11 de Abril de 1598, fallecido el 17 de Mayo de 1662. Tuvo 4 hijos quienes á su vez fundaron 4 ramas distintas (Gotha 1907, pág. 84. Id. 1924, pág. 107). Los de la linea Philippstal-Barchfeld portan sus propias armas y eran propietarios de los Castillos de Augusteneau, cerca de Herleshausen, del de Wilhelmsburg, en Barchfeld y del de Rotemburg en la Regencia de Kassel. Luego adquirieron el de Barchfeld. Los de la segunda linea tienen el trato de Principes. (Gotha 1937, pág. 476).

Barchfeld, cuyos padres fueron el Príncipe Lebrecht de Anhalt-Bernburg-Hoym nacido en 1669, fallecido en 1727, casado en Febrero de 1702 con la Condesa del Santo Imperio Romano-Germánico Eberhardine Jacobe Wilhelmine von Weede von Anhalt, hija que era esta de Victor Amadeus, Príncipe de Anhalt-Bernburg, nacido en 1684, fallecido en Saarbruecken en 1718 quién en 1667 celebró nupcias con Elisabeth, Condesa Palatina von Saarbruecken.

El Landgrave Carl y su esposa Carolina procrearon á Wilhelm zu Philippstal nacido en Philippstal el 29 de Agosto de 1726, fallecido el 8 de Agosto de 1810 y casado el 22 de Junio de 1755 con Ulrike Eleanora von Hessen-Philippstal-Barchfeld, nacida el 23 de Abril de 1732 en Ypern y fallecida en Bueckeburg, Schamburg-Lippe el 2 de Febrero de 1795.

A su vez su hermano el Landgrave zu Barchfeld Wilhelm y su esposa Charlotte Wihelmina, Princesa von Anhalt-Bernburg tuvieron por hija á Ulrike Eleonora von Hessen-Philippstal-Barchfeld, yá citada y qué contrajo matrimonio con su primo-hermano el Landgrave Wilhelm (1726-1810) y de esta unión, entre primos hermanos, nació Amalia Sophia Juliana Wihelmina Louise en 8 de Junio de 1761, casada morganáticamente con el Barón Clemens August von Kaas y padres de los hermanos Clemens y August von Althaus [50], el primero de los cuales llegó a ser General en el Perú, y con descendencia.

LOS ANTEPASADOS DE LA PRINCESA AMALIA SOPHIA JULIANA WIHELMINA LOUISA VON HESSEN PHILIPPSTAL [51].

Casada con Clemens August Barón con von Kass.

1.— GISELBERT, Conde de Maasgau, c. c. hija del Rey Lothar en 846. (Carolingen).

---

[50] Véase arbol genealógico anexo.

[51] Las relaciones de los antepasados de la Princesa Amalia-Sophia-Juliana-Wihelmina von Hesse-Philippstal, y de los correspondientes á Carolina Christina, Princesa von Sachsen-Eisenach nos han sido proporcionadas graciosamente por Zentralstelle für Niedersächsische Familienkunde E. V. de Hamburgo.

2.— REGINAR I, f. 915, Conde de Hennegau, Duque v. Lothringen, c.c. Amerada.
3.— REGINAR II, f. despues 932, Conde de Hennegau, c.c. una hija del Rey Richard von Burgund.
4.— REGINAR III, Conde de Hennegau, f. 973, c.c. Adela.
5.— LAMBERT I, Conde v. Löwen, f. 12-IX-1015, c.c. Gerburga v. Nieder-Lothringen.
6.— HEINRICH I, Conde v. Löwen, f. 1038, c.c. una hija de Balduin.
7.— HEINRICH II, Conde v. Löwen, f. 1078/9, c.c. Adela von der Betau von Flandern.
8.— GOTTFRIED I, f. 25-1-1139, Duque v. Nieder-Lothringen desde 1106, c. c. Ida von Namur.
9.— GOTTFRIED II, f. XII-1142, Duque v. Nieder-Lothringen, c.c. Liutgard v. Sulzbach.
10.— GOTTFRIED III, f. 10-VIII-1190, Duque en 1142, abdicó en 1183, c.c. Margarete v. Limburg.
11.— HEINRICH I, f. 5-IX-1235, Duque v. Nieder-Lothringen desde 1183, c.c. Mathilde v. Boulogne.
12.— HEINRICH II, f. 1-II-1248, Duque v. Nieder-Lothringen, c.c. Sofie v. Thüringen.
13.— HEINRICH, n. 24-VI-1244, Landgrave v. Hessen, c.c. Adelheid v. Braunschweig-Lüneburg en 1263, f. 21-XII-1308. (Welfen)
14.— OTTO, n. 1272, f. 17-I-1328, reinó 1308-28, Landgrave v. Hessen como todos los que le siguen y que nó mencionaremos más, c.c. Adelheid v. Ravensberg.
15.— LUDWIG, n. 2-II-1345, c.c. Elisabeth v. Sponheim.
16.— HERMANN II, "El Sabio", n. 1340, f. 10-VI-1413, reinó 1367-1413, c.c. Margarethe v. Nurnberg (Hohenzollern).
17.— LUDWIG I, n. 6-II-1402, f. 17-I-1458, c.c. Anna von Sachsen 13-IX-1436.
18.— LUDWIG II, n. 7-IX-1438, f. 8-XI-1471, c.c. Mathilde v. Wurttemberg 28-X-1454.

Ciertos títulos germanos no pudiéndose traducir al idioma castellano son reproducidos según el texto original.

Los apellidos entre parentesis corresponden á otras líneas genealógicas.

Nos hemos permitido prolongar ambos relaciones hasta llegar al General Clemente de Althaus. (F. A. B.).

19.— WILHELM II, n. 29-III-1463, f. 11-VII-1509, c.c. Anna v. Mecklenburg 20-X-1500.
20.— PHILIPP "El Magnifico", n. 13-XI-1504, f. 31-III-1567, c.c. Christine v. Sachsen 11-XII-1523.
21.— WILHELM IV "El Sabio", n. 24-VI-1532, f. 25-VIII-1592, c.c. Sabine v. Württemberg 11-II-1566.
22.— MORITZ "El erudito", n. 25-V-1572, f. 15-III-1632, reinó 1592-1627, abdicó, c.c. Agnes v. Solms-Laubach.
23.— WILHELM V, n. 13-II-1602, f. 21-IX-1637, reinó 1627-1637, c.c. Amalia Elisabeth v. Hanau-Münzenberg.
24.— WILHELM VI, n. 23-V-1629, f. 16-VII-1663, c.c. Hedwig Sofie v. Brandeburg 9-VII-1649. (Hohenzollern).
25.— PHILIPP n. 14-XII-1655, f. 18-VI-1721, construyó el castillo de Philippstal, no reinó, primer Landgrave v. Hessen-Philippstal, c.c. Catharina Amalia von Solms-Laubach.

26.— KARL, Landgrave v. Hessen -Philippstal n. 23-IX-1682, c.c. Caroline Christina v. Sachsen - Eisenach, 24-XI-1725 f. 25-VII-1743.

WILHELM, Landgrave v. Hessen - Philippstal - Barchfeld, n. 1-IV-1692. c.c. Charlotte v. Anhalt - Bernburg. f. 13-V-1761.

27.— WILHELM, Langrave von Hessen-Philippstal, n. 29-VIII-1726 c.c. Ulrike Eleonore v. Hessen-Philippstal-Barchfeld 22-VI-1755.

ULRIKE ELEONORE von Hessen - Philippstal - Barchfeld. n. 27-IV-1732.

28.— AMALIA SOPHIA JULIANA von Hessen-Philippstal, n. 8-VI-1761 c.c. 2as. nupcias Clemens August von Kaas 1758-1832.

29.— CLEMENS ANTON, Barón de Althaus, n. 17-I-1790. c.c. Manuela Flores del Campo en Arequipa 29-I-1826.

AUGUST HEINRICH, Barón de Althaus n. 25-VI-1791 c.c. Ernestina Antonia Baronesa von Reischach 2-VI-1832.

LOS ANTEPASADOS DE CAROLINA CHRISTINA, PRINCESA VON SACHSEN-EISENACH (1699-1743)

Abuela de Amalia Sophia Juliana von Hessen-Philippstal, casada con Clemens August Barón von Kass.

1.— DEDI, Conde, f. 14-III-957.
2.— DIETRICH, f. antes de 976.
3.— DEDI I, f. 13-XI-1009, c.c. Thietberga v. Haldensleben. Markgraf de Nordmarck.
4.— DIETRICH, Markgraf de Ostmark (Sajonia), f. 19-XI-1034.
5.— THIMO, n. 1091, Conde von Brehna, c.c. Ida von Northeim.
6.— KONRAD "El Grande", n. 1098, f. 5-II-1157, Markgraf en 1127, c.c. Luitgart, von Schwaben en 1116/19. (Hohenstaufen).
7.— OTTO "El Rico", n. 1125, f. 18-II-1190, Markgraf en 1156, c.c. Hedwig von Brandenburg (Askanier).
8.— DIETRICH "El Acosado", n. 1162, f. 17-II-1221, Markgraf von Meissen en 1197, c.c. Jutta von Thuringen en 1194.
9.— HEINRICH "El Humilde", n. 1215/16, f. antes de 8-II-1288, Markgraft von Meissen en 1221, Landgrave von Thüringen, c.c. Konstanze von Oesterreich (Babenberger).
10.— ALBRECHT "El Vacilante" von Thüringen, n. 1240, f. 13-XI-1314, Landgraf 1265-1314, c.c. Margarethe von Schwagen, hija del Emperador Federico II.
11.— FRIEDRICH I, "El Alegre" de Thuringen, n. 1257, f. 16-II-1323, Landgraf 1307-1323, c.c. Elisabeth von Lobdaburg 24-VIII-1300.
12.— FRIEDRICH II "El Serio", Landgraf von Thüringen, n. 1310, f. 18-II-1349, c.c. Mathilde von Bayern, hija del Emperador Ludwig de Baveria.
13.— FRIEDRICH III, "El Severo", Principe von Thüringen, n. 14-I-1332, f. 25-V-1381, reinó 1349-1381, c.c. Catharina von Henneberg en 1346.
14.— FRIEDRICH I, "El Belicoso", Principe von Sachsen desde 1381, Duque Electoral de Sachsen desde 1423, c.c. Catharina von Braunschweig-Luneburg en 7-II-1402. (Welfen).
15.— FRIEDRICH II "El Bueno", Duque Electoral von Sachsen, n. 22-VIII-1412, f. 7-IX-1464, c.c. Margarethe von Oesterreich (Habburger).

16.— ERNST, Duque Elector von Sachsen, n. 24-III-1441, reinó 1464-1486, f. 26-VIII-1486, c.c. Elisabeth von Bayern (Wittelsbacher) 19-IX-1460.

17.— JOHANN "El Constante", n. 30-VI-1468, f. 16-VIII-1532, Duque Electoral desde 1525, c.c. Sofie von Mecklenburg (Obotriten) 1-III-1500.

18.— JOHANN FRIEDRICH I, n. 30-VI-1503, f. 3-III-1554, Duque von Sachsen, 1532-1547, capturado y destronado, c.c. Sybille von Julich-Cleve-Berg en 1526.

19.— JOHANN WILHELM, Principe von Sachsen-Weimar, n. 11-III-1530, f. 15-VI-1560, c.c. Dorothea Susanne von der Platz.

20.— JOHANN, Principe von Sachsen-Weimar, n. 22-V-1570, f. 31-X-1605, c.c. Dorothea Marie von Anhalt (Askanier).

21.— WILHELM, Principe von Sachsen-Weimar, n. 11-IV-1598, f. 17-V-1662, c.c. Eleonor Dorothea von Anhalt.

22.— JOHANN GEORG I, n. 12-VIII-1634, f. 19-IX-1686, Principe de Sachsen-Eisenach 1662-1686, c.c. Johanette von Sayn-Wittgenstein.

23.— JOHANN WILHELM, Principe von Sachsen-Eisenach, n. 16-VI-1666 f. 4-I-1729, c.c. Christine Juliana von Daden-Durlach (Zahringer).

24.— CAROLINE CHRISTINE VON SACHSEN-EISENACH, n. 1699, f. 1743. c.c. Karl, Landgrave von Hessen-Philippstal 24-II-1725. sigue á esta:—

25.— WILHELM, LANDGRAF VON HESSEN-PHILIPPSTAL, (1726-1795), c.c. Ulrike Eleonore von Hessen-Philippstal-Barchfeld en 1755.

26.— AMALIA SOPHIA JULIANA VON HESSE-PHILIPPSTAL, n. 1761, c.c. Clemens August, Barón von Kaas, morganáticamente.

27.— CLEMENS ANTON Y AUGUST HEINRICH VON ALTHAUS, n. ambos en Paris (Francia), y con sucesion en el Perú y Alemania.

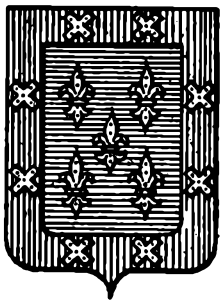

V

FLORES DEL CAMPO

El tronco de la familia Flores del Campo en Arequipa fué el CORONEL DON JUAN FLORES DEL CAMPO [52], nacido en la ciudad de Oviedo, Principado de Asturias (España), el 24 de Diciembre de 1724. Hijo legítimo de don Lucas Flores de la Cueva y de doña María Gertrudis del Campo. Fué Alcalde Provincial de Camaná, en cuyos valles era acaudalado hacendado [53]. Caballero de Horca y Cuchilla y Comisario del Tribunal de la Inquisición.

---

[52] El Señor don Alberto Rosas Siles, Miembro del Instituto Peruano de Investigaciones Genealógicas, quien se ha especializado en el estudio de familias de la ciudad de Arequipa, tiene en preparación la publicación de su obra. Con gran desprendimiento, que desde luego agradecemos, nos facilita un extracto sobre la familia Flores del Campo y que reproducimos. (F. A. B.).

[53] El General Guillermo Miller en sus Memorias, al referirse a don Juan Flores del Campo, relata lo siguiente:

"Camaná es un ejemplo marcado de lo que puede alcanzarse por la aplicación de capitales en manos de un individuo de talento y perseverancia. Cincuentiseis años antes se componía únicamente de media docena de chozas y unos

Casó en Lima en 1752 con doña Manuela Josefa Pérez Romero, nacida en Arequipa, h. l. de don Pedro Jacobo Pérez y Boquillones, Familiar del Santo Oficio de la Inquisición y de doña María López Romero y Espinoza de los Monteros. Viudo de la primera esposa contrajo nuevas nupcias en Arequipa el 16 de Noviembre de 1780 con doña Gregoria Recabarren y Quintanilla, natural de Arequipa, h.l. del Maestre de Campo don José Manuel de Recabarren y de doña Rosa de Quintanilla y Valencia.

Don Juan Flores del Campo dió poder para testar a su esposa doña Gregoria Recabarren, en Arequipa, ante el Escribano don Rafael Hurtado, con fecha 1º de Enero de 1801. Su Codicilo de fecha 5 de Julio de 1802 lo entregó al Alcalde Ordinario de Camaná, Sub-Teniente don Luis Antonio de Rivero. Falleció el 22 de Febrero de 1804, siendo sepultado en la Iglesia del Convento de Nuestra Señora de la Merced de la Villa de Camaná.

Fueron hijos de su primer matrimonio:

1.— Doctor don Manuel Flores del Campo y Pérez, nacido el 20 de Junio de 1755 y casado en Arequipa el 9 de Enero de 1785 con doña Petronila Tristán y Moscoso, h.l. del General don José Joaquín Tristán del Pozo y Caraza y de doña María Mercedes Moscoso y Pérez Oblitas. Don Manuel

---

treinta habitantes, que ganaban su sustento sirviendo de barqueros, pasando los viajeros y efectos en balsas, de un lado a otro del río. Un caballero español llamado Flores, que había vivido de un modo extravagante, consagró veinte mil duros que le quedaban para abrir grandes acequias y extraer del río una cantidad de agua suficiente para fertilizar un terreno que en el día mantiene una población de cinco mil almas y que puede ser capaz de mantener diez veces este número. Cualquiera que construía una casa, recibía por solo aquel acto y sin cargas o condición alguna, una porción proporcionada de tierra".

"Flores continuó viviendo de un modo suntuoso y dejó a cada uno de sus tres hijos del primer matrimonio noventa mil duros y treinta mil a cada uno de los muchos hijos que tuvo de su segunda mujer, que aún vive y posee un hermosísimo ingenio de azúcar. Otra hacienda de no menos valor pertenece a su heredero el Coronel don José María Flores, tan distinguido por sus nobles maneras, sentimientos liberales y útiles talentos, como por su opulencia y hospitalidad. Otra hacienda la posee otra rama menor de la familia".

(Memorias del General Miller, págs. 23 y 24. Tomo II, Edición de 1829, Carlos Wood & Sons, London).

fué Alferez Real y Alcalde Ordinario de Arequipa y falleció el 12 de Julio de 1830.
Fueron sus hijos:

a.— *Coronel don José María Flores Tristán,* que casó con doña María Antonia Correa y Flores, s.s. Otorgó su testamento en Arequipa el 20 de Junio de 1846 ante el Escribano Público don José Miguel de Chávez.

b.— *Don Mariano Tadeo Flores Tristán,* Abogado y Coronel de Tropas Reales, que casó con su prima hermana doña Carmen de Piérola y Flores, h.l. de don Pedro Fernández de Piérola y de doña Pascuala Flores del Campo y Pérez. Tuvieron como única hija a:
a.— Doña Margarita Flores y de Piérola, nacida en Arequipa y casada en esa misma ciudad el 24 de Mayo de 1835 con el Coronel don Pascual Saco Oliveros, Prefecto de Puno en 1842, Inspector General del Ejército y Ministro de Guerra y Hacienda; nacido en Lambayeque y bautizado en 1795, h.l. de don José Saco y Garbil y de doña Agustina de Oliveros Sotomayor.

c.— *Doña María Manuela Flores Tristán,* nacida en Arequipa y casada en dicha ciudad, como ya se ha dicho, con el General Clemente de Althaus. Viuda contrajo nuevo matrimonio en Lima el 2 de Abril de 1843 con don Juan Bautista Tenaud, nat. de Nantes (Francia), h.l. de don Juan Bautista Tenaud y de doña Julia Lavise.

d.— *Doña Joaquina Flores Tristán,* que casó en Arequipa el 26 de Mayo de 1809 con su tío carnal don Pío Tristán y Moscoso, h.l. del General don José Joaquín Tristán del Pozo y Caraza y de doña María Mercedes Moscoso Pérez. Doña Joaquina falleció en Lima el 22 de Febrero de 1849.

2.— Doña Ciriaca Flores del Campo y Pérez, nacida el 8 de Agosto de 1757 y casada en Arequipa el 25 de Abril de 1773 con don Francisco Correa de Saa, natural de Santiago de

Chile, h.l. de don José Correa de Saa y de doña María Peñaloza y Gutiérrez.

3.— Doña Pascuala Flores del Campo y Pérez, nacida en Arequipa el 18 de Mayo de 1769 y casada el 7 de Febrero de 1786 con don Pedro Fernandez de Piérola, natural de la ciudad de Viana, Reino de Navarra (España), h.l. de don Bernardo Fernández de Piérola y de doña Rosa Herrera. Falleció doña Pascuala el 7 de Enero de 1813.

4.— Doña Juana Flores del Campo y Pérez, nacida el 23 de Junio de 1773 y casada en primeras nupcias con don Juan Antonio Valdez. Viuda contrajo nuevo matrimonio el 6 de Febrero de 1830 con don Mariano Larrea, Vocal que fué de la Corte Superior de Arequipa. No hubo sucesión en ningún matrimonio.

Fueron hijos del segundo matrimonio de don Juan Flores del Campo:

5.— Doña Baltazara Flores del Campo y Recabarren, nacida en Arequipa el 10 de Enero de 1784 y casada en Camaná el 3 de Setiembre de 1816 con el doctor José Gregorio Fernández de Paredes Ayala, Catedrático de la Universidad de San Marcos y Contador Mayor de la Contaduría General de Valores de la República. Don José Gregorio fué hijo de don Gregorio Fernández de Paredes Gelder y Molleda y de doña Bernarda de Ayala. Doña Baltazara otorgó su testamento en Lima el 16 de Noviembre de 1853, ante el Notario don Manuel de Uriza. Fué declarada Benemérita a la Patria por el Protector don José de San Martín, por Decreto de fecha 19 de Enero de 1822 [54].

[54] "El Protector del Perú, por cuanto doña Baltazara Flores, se ha distinguido por su adhesión a la causa de la Independencia del Perú, y la Alta Cámara la ha creído digna de ser comprendida en el número de las que merecen llevar la divisa del Patriotismo como la más propia para honrar el pecho de las que han sentido las desgracias de su Patria; Por tanto: La declaro acreedora a la distinción y gracias que concede el Decreto de 11 del que rige. Tómese razón en el Ministerio de Estado y en la Municipalidad de esta Capital.

Dado en el Palacio Protectoral en Lima, a 19 de Enero de 1822.

José de San Martín — Bernardo Monteagudo".

6.— Don José Gervasio Flores del Campo y Recabarren, bautizado el 18 de Junio de 1785. Casó con doña Felipa de la Cadena Briceño, nat. de Camaná, h.l. de don José Segundo de la Cadena y de doña María del Carmen Briceño [55]. Este matrimonio no tuvo sucesión.

7.— Doña María Magdalena Flores del Campo y Recabarren, que nació el 26 de Mayo de 1786 y casó en Arequipa el 30 de Junio de 1805 con don Francisco Antonio Gomez, nat. de la Villa de Albelda, en Castilla la Vieja (España), h.l. de don Manuel Gomez y de doña Anastasia Martinez. En segundas nupcias casó en Arequipa el 3 de Febrero de 1838 con el doctor don José Fernández Dávila, natural de Arequipa, Vocal que fué de la Corte Superior de Justicia de esa ciudad, h.l. de don Julián Fernández Dávila y de doña María Josefa Cárdenas.

8.— Don Manuel José Flores del Campo y Recabarren, nacido el 23 de Mayo de 1790 en Arequipa, y casado allí mismo el 29 de Marzo de 1821 con doña María Marta Dongo, nat. de Camaná, h.l. de don José Domingo Dongo y de doña Micaela Roa.

9.— Doctor don Gregorio Flores del Campo y Recabarren, nacido el 21 de Marzo de 1794 y casado con doña María Josefa de España y Correa, h.l. de don Juan José España y Silva y de doña Manuela Correa Flores.
Fueron sus hijos:

a.— *Doña María Mercedes Flores España,* nacida en Arequipa y casada en esa misma ciudad el 2 de Julio de 1831 con don Manuel José Zereceda Zaconeta, h.l. de don Buenaventura Zereceda y de doña Manuela Zaconeta. Doña María Mercedes otorgó su testamento en Arequipa el 16 de Marzo de 1895 ante el Notario Público don José María Tejeda.

[55] Doña Felipa de la Cadena Briceño, viuda de don José Gervasio Flores del Campo y Recabarren, contrajo nuevo matrimonio con el General Andrés Segura, Prócer de la Independencia.

b.— *Doña Manuela Flores España*, que casó primero con don Manuel Fernandez de Piérola y Flores, h. l. de don Pedro Fernández de Piérola Herrera y de doña Pascuala Flores del Campo y Pérez. Viuda contrajo nuevas nupcias con don Mariano Aguayo, con quien no hubo sucesión. Doña Manuela falleció en Arequipa el 16 de Diciembre de 1890.

10.— Don Francisco Borja Flores del Campo y Recabarren, nacido el 10 de Octubre de 1797.

11.— Doña Felipa Flores del Campo y Recabarren, que casó con el doctor don Manuel Gandarillas, s.s.

SUS ARMAS: En campo de azur cinco flores de lis de oro, puestas en sotuer. Bordura de gules con ocho aspas de oro y que reproducimos en el encabezamiento de este capítulo.

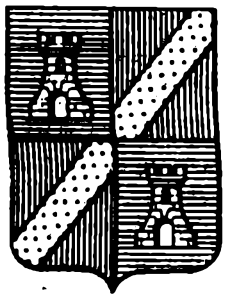

VI

TRISTAN

Varias son las fuentes de información á las que se puede acudir sobre el apellido de Tristán del Pozo [56], sin necesidad de consultar los respectivos libros parroquiales y por tal consideración, nos limitamos á extractar los principales datos recogidos de tales fuentes y referentes á esa familia netamente arequipeña, hoy extinguida, y cuyos miembros figuraron con prominentes cargos en los siglos XVIII y XIX.

---

[56] Bajo el título *"Genealogía de Tristán"* existe en la Biblioteca Nacional de Lima el voluminoso expediente que, para acreditar su nobleza de sangre, siguió Mariano Tristán y Moscoso en 29 de Marzo de 1783. Consta el expediente de 2 volúmenes empastados: el uno contiene la línea paterna y el otro, la materna. Allí hállanse copias de partidas de bautismo, de matrimonios, de testamentos, etc., que hemos consultado. Ambos volúmenes se hallan perfectamente conservados (F. A. B.).

Los Americanos en las Ordenes Militares. *Gmo. Lohmann Villena*, T. I, pág. 417; T. II, pág. 257.

Hay que investigar en Francia, en su antigua provincia de Béarn, hoy departamento de los Bajos Pirineos y villorio de Géronce, á 9 kms. de la ciudad de Oloron, los antepasados de:

1.— D. ESTEBAN DE TRISTAN, quién allí moraba en compañía de su esposa Da. Josefa de Saucedo y cuyo hijo fué:

2.— D. JUAN PEDRO DE TRISTAN Y SAUCEDO, quién pasó á España casado en la ciudad de Jaén el 8 de Setiembre de 1710 con Da. Jacoba Mora y Gonzales en quien tuvo á:

3.— EL GENERAL DOMINGO CARLOS TRISTAN DEL POZO, Corregidor de Arequipa, nacido en Cádiz y bautizado en su Sagrario el 3 de Agosto de 1713; enlazó con Ana María Josefa Carasa Muzquiz y Azcona, bautizada en el Sagrario de Arequipa el 25 de Mayo de 1720 (Fs. 85v.).

Era Ana María Carasa Muzquiz hija del General Joseph Carasa y Armendariz, de naturaleza española, Juez Visitador y Componedor de Tierras en Arequipa, Corregidor de Moquegua y de María Josefa Muzquiz y Azcona, quién recibió el bautismo, de 1 día de nacida en el Sagrario arequipeño el 17 de Febrero de 1691 (Lib. de 1688, fs. 146), casados que fueron en la misma parroquia el 14 de Marzo de 1710. Testó María Josefa Muzquiz en su ciudad natal ante el escribano Bernardo Tapia el 1º de Agosto de 1746, siendo hija del Capitán Juan Antonio Muzquiz, Caballero de Calatrava, Teniente General del Valle de Majes, nacido en la villa de la Puente de la Reyna (España), con testamento extendido en Arequipa el 5 de Abril de 1726 ante Francisco Campos y Tapia y de Ana Cháves La Madrid, nieta paterna de Martín de Muzquiz y de Ana Lana, naturales de Obanos, nieta materna del Capitán Juan de Chaves y María Gutiérrez La Madrid.

El matrimonio del General Domingo Carlos Tristán del Pozo con Ana María Carasa Muzquiz tuvo lugar en Arequipa el 8 de Noviembre de 1736 y extendió él su testamento en la misma ciudad ante Alonso Gonzalez el 27 de Agosto de 1768, en que señala á su hijo:

4.— EL MAYOR GENERAL JOSE JOAQUIN GERVASIO ANTONIO TRISTAN DEL POZO Y CARASA MUZ-

QUIZ, nacido en Arequipa y bautizado de 1 día de nacido en su Catedral el 19 de Junio de 1737 (Libº q, princ. 1734, fs. 247). Fué Regidor Perpétuo y Alcalde de esa ciudad, también Corregidor de Onasuyo. Celebró matrimonio el 10 de Diciembre de 1759 con María Josefa Mercedes Moscoso Cegarra y Pérez Oblitas [67], quién á los 2 meses y 13 dias de nacida, fué bautizada en la Catedral arequipeña el 13 de Agosto de 1743 (Libº q. princ. 1742, fs. 83) de cuya partida aparece ser hija del Mariscal de Campo Gaspar Moscoso y de Petronila Pérez, bautizada esta el 15 de Mayo de 1709 de 3 días de nacida (Fs. 466), (hija del General Luis Pérez Hurtado de Mendoza y Teresa Oblitas, nieta paterna de Mateo Pérez y Petronila de la Barrera, nieta materna de Cipriano Oblitas y María Salazar). Hija de los anteriores lo fué:

5.— Da. PETRONILA TRISTAN Y MOSCOSO, bautizada el 15 de Agosto de 1769 en Arequipa y enlazada por matrimonio el 9 de Enero de 1785 con el Alférez Real Manuel Flores del Campo, padres á su vez de:

6.— Da. MARIA MANUELA FLORES DEL CAMPO, quién celebró nupcias, como hemos yá expuesto, con el General Clemente de Althaus en la ciudad de Arequipa.

[67] Gobernadores de Arequipa, *Santiago Martinez*. Tip. Cuadros, Arequipa 1930.

Los Moscoso. *A. Rosas Siles*. Rev. del I. P. de Inv. Genealógicas, T. 7, pág. 214.

Mendiburu. Ob. cit. T. XI, pág. 26.

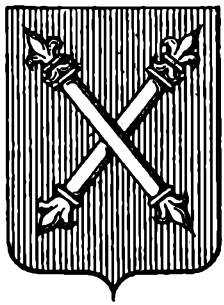

VII

LA DESCENDENCIA EN EL PERU DEL GENERAL D. CLEMENTE DE ALTHAUS

La descendencia del General peruano D. Clemente Althaus, hijo del Barón von Kaas y de la Princesa de Schwaumburg-Lippe, habida en su enlace realizado en Arequipa con Da. Manuela Flores del Campo es la que á continuación exponemos:

A.— D. AUGUSTO DE ALTHAUS Y FLORES DEL CAMPO, quién nació en la ciudad de Arequipa el 24 de Junio de 1827. En Setiembre de 1845, se hallaba de colegial en la ciudad de Burdeos (Francia) y recomendaba al estudiante D. José Gregorio Paz Soldán, en comunicación que dirigió al entonces Cónsul en París, Julián Meléndez.

Sub-jefe Coronel provisional en el ejército de reserva en 1880. Oficial de la Legión de Honor, desempeñó por largos años el cargo de Agregado Militar á las Legaciones del Perú tanto en Francia como en Italia, y falleció sacramentado en Soysy-sous Montmorency, cerca de París, (distrito de Pontoise,

comuna de Seine-et-Oise) el 10 de Setiembre de 1913, según consta del Registro Civil de esa Municipalidad.

Había extendido testamento el 18 de Setiembre de 1895 ante la Legación del Perú en París, seguido de un codicilo, ante la misma, el 20 de Diciembre del mismo año; pero anuló tales disposiciones, con un testamento ológrafo el 3 de Diciembre de 1906 y que depositó donde el Notario Delorme. Ese documento que firmó "Augusto Barón de Althaus" quedó protocolizado á fojas 682 del registro del notario Alfredo L. Hogagen, de Lima. Nombró como á sus herederos á sus sobrinos, hijos de su hermano Emilio, ó sea: á Da. Manuela, casada con el Capitán de Infantería francesa el Barón Félix d'André, en misión en el Perú; á Da. Cecilia, esposa de Luis Pardo y Barreda; á Da. María, á D. Emilio y á D. Juan, dejando constancia de que nó menciona á D. Clemente por haberle entregado en vida lo que le hubiese podido corresponder. Califica á su hermano Emilio de Althaus y Flores del Campo como de gran nobleza de corazón y á quien tanto amó y cuyo recuerdo ha sido para él imperecedero. A esta frase, que refleja la hombría de bien y caballerosidad del testador, podemos agregar la estampada en la cláusula 10a. de su testamento por la cual declara que "en toda mi vida, nó le ha hecho daño á nadie y si alguno creyere haberlo recibido de mí, declaro que habrá sido sin intención de inferirle daño, ni agravio y le pido que me perdone".

Falleció soltero. El inventario de sus bienes verificóse ante el Notario Alberto Solano el 18 de Marzo de 1915. De él consta que fué propietario de múltiples fincas, tanto en Lima como en Chorrillos, y de los fundos "Casa Grande" en Huarochirí, de "Santa Eulalia" en la misma jurisdicción, de "Marquez" en el valle de Carabayllo y que adquirió, según consta de escritura de compra-venta, su fecha 23 de Mayo de 1868, á Ramona de la Banda y Albertini. Esta última propiedad pasó á poder de Da. Cecilia Althaus de Pardo en virtud del testamento de Augusto Althaus y de su posesión goza hoy el Señor Francisco Mendoza y Canaval, por herencia de sus padres.

B.— D. EMILIO ALTHAUS Y FLORES DEL CAMPO, nació en Arequipa el 17 de Junio de 1829 é inició sus estudios en colegio de Burdeos, según consta de nota que, como Ministro de Relaciones Exteriores, dirige José Gregorio Paz Soldán al Cónsul General del Perú en Burdeos, Manuel María Muñoz Ostoloza, recomendándole al recién llegado á Europa, en 21 de Octubre de 1845. Se recibe de Bachiller en Letras con fecha 16 de Setiembre de 1847 y le extiende su título la Academia de Burdeos, por la Universidad de Francia y á nombre del Rey. Prosiguiendo sus estudios en la misma ciudad, opta por el grado de Bachiller en Derecho el 28 de Agosto de 1849 y él de Licenciado en el mismo ramo en 31 de Agosto de 1850, en confirmación de lo cual D. Francisco de Rivero, Ministro del Perú en Londres, le extiende un certificado del que consta que habia completado sus estudios, en Francia como en Inglaterra, tanto literarios como jurídicos. Agrega esa constancia extendida en París que las formalidades exigidas en Francia para la obtención de esos títulos equivalen en el Perú á ser abogado.

Solicitud presentó D. Emilio Althaus á la Universidad Mayor de San Marcos, acompañada de la certificación que hemos citado en Abril 27 de 1855, pidiendo se le reconociera el título de abogado peruano; emitió informe el Dr. Villarán en el sentido de que el Congreso del Perú era el llamado á otorgarle el tal título, en virtud de haber hecho sus estudios en el extranjero.

Ramón Castilla lo designa adjunto á la Legación del Perú en Londres el 13 de Abril de 1850 y José Rufino Echenique le firma su nombramiento como Vice-Cónsul en la misma ciudad en 9 de Julio de 1851, dando su aprobación á esa decisión la Reina Victoria, en la Corte de St. James, el 27 de Setiembre de 1851 y en el año 15 de su reino. De regreso al Perú, ingresa al Ministerio de Gobierno y Relaciones Exteriores en calidad de Oficial en 31 de Octubre de 1851.

Dedicado á actividades comerciales, adquirió por compra á Josefa Briceño y á su hijo Ramón Arias, en 13 de Agosto de 1869 las haciendas haciendas denominadas "Pedreros y Campoy", sitas en el valle de Huachipa, como así también

múltiples terrenos en la villa de Chorrillos y fincas con las cuales iba negociando con provecho, pues la víspera de contraer matrimonio en Lima, hizo capital de bienes ante el escribano Palacios el 26 de Agosto de 1871 en que declara ser poseedor de la 12ava. parte de la mina de plata "Flor de María", en la provincia de Atacama; tener el dominio útil del fundo "Tambo Inga" en el valle de Carabayllo, hoy propiedad de William Schick y atravesado por el nuevo camino á Ancón; ser accionista de la Compañía consignataria de huano en los EE. UU., como así también de la Compañía de seguros Sud-Americana, el Banco del Perú, del que fué fundador, el Ferrocarril de Pisco á Ica, la Compañía de Seguros Lima, la Irrigación de las Pampas de Ñoco, etc.

La posición, tanto económica como social, de D. Emilio de Althaus y Flores del Campo lo lleva al Tribunal del Consulado y del cual es su Prior en 1874. Afiliado al Partido Civil y unido por estrechos vínculos de amistad al Presidente de la República Don Manuel Pardo, lo nombra este en 4 de Junio de 1875 como Comisionado especial del Gobierno del Perú en Europa á fin de celebrar los tratados necesarios para la explotación y venta de salitre y levantar un empréstito nó excedente de la suma de 7 millones de libras esterlinas. El mismo Presidente de la República lo autoriza, en 27 de Setiembre de 1875, para hacer los arreglos que juzgue más convenientes con el objeto de reducir el servicio de la deuda externa de la República con amplio y pleno poder, tal era la confianza que D. Manuel Pardo tenía depositada en la persona de D. Emilio de Althaus y Flores del Campo. Falleció en Lima el 14 de Agosto de 1902 y á espaldas del cuartel de San Lino de nuestro Cementerio General, se levanta su mausoleo en donde quedaron depositados sus restos [58].

[58] Uno de los jirones perpendiculares á la Avenida Arequipa (Barrio de Santa Beatriz) ha sido denominado "Emilio Althaus". La Municipalidad de Lima olvidose en aquella ocasión, (ó confundió?) y doblemente, del nombre del General Clemente de Althaus y asimismo de Clemente de Althaus y Flores del Campo, nuestro poeta romántico. Ninguno de ellos figura en calle alguna de Lima, ni siquiera en las urbanizaciones modernas de sus alrededores. Es tiempo de reparar tales omisiones. (F. A. B.).

D. Emilio de Althaus y Flores del Campo casó en Lima y en el Sagrario de su Catedral el 27 de Agosto de 1871 (T. 15, fs. 231), siendo su padrino el General Rufino Echenique con Da. María Luisa Dartnell, hija de Juan Dartnell y de María Mercedes Carlota Guise, bautizada esta en la Iglesia del Corazón de Jesús el 6 de Mayo de 1828, nacida el día anterior y fallecida en París el 3 de Junio de 1893, en el domicilio de la familia Chávez, siendo sepultados sus restos en el Cementerio parisiense del Pére Lachaise después de haber sido celebradas sus excequias en su parroquia de Saint François de Sales. (Partida Nº 120).

Fué Da. Maria Mercedes Carlota Guise a su vez hija del Almirante inglés Martin Jorge Guise, al servicio de la marina del Perú, Prócer de nuestra Independencia, fallecido frente á la ciudad de Guayaquil y á bordo del buque de guerra bajo su comando el 24 de Noviembre de 1828. En 1820 vino al Perú á ordenes de Cochrane y como comandante de uno de los barcos que formaban parte de la Expedición Libertadora; sus actividades militares son harto conocidas. Los restos de Guise fueron trasladados en 1926 al Panteón de los Próceres, sito en Lima. Era hijo del Baronet John Guise y de Lady Isabella Wright y estuvo casado con Da. Juana del Valle y de la Riestra, hija del Coronel Antonio del Valle y Seijas y de Isabel García de la Riestra y Sanier [59], fallecida en Paris á los 82 años, el 31 de Diciembre de 1892 (Partida Nº 2, Parroquia de St. François de Sales).

El testamento del Almirante Guise, en su parte principal, ha sido sustraído por manos criminales de nuestro Archivo Nacional; debía correr á fojas 1085, vlta, del protocolo de J. Ayllón Salazar con fecha 16 de Setiembre de 1828. Parte únicamente de tan interesante documento fué publicado en el "Mercurio Peruano" Nº 427, edición del Sábado 17 de Enero de 1848.

Nuestra Escuela Naval, en su biblioteca, conserva recuerdos del Almirante Guise. Entre ellos, tres espadas de combate que fueron suyas, una de las cuales, suponíamos, había de ser la misma á que se refiere, en su artículo sobre la familia "Valle-Riestra", el Señor don Emilio Olivares V-R., publicado en el Nº 10 de la "*Re-*

[59] Los Valle-Riestra, *Emilio Olivares*, Rev. del I. P. de Inv. Gen. Tomo 10.

vista del Instituto Peruano de Investigaciones Genealógicas" y que también utilizó otro Héroe nuestro: don Felipe Valle-Riestra y de la Torre, muerto á consecuencia de sus heridas recibidas en la batalla de San Juan, en 1881. Lo hemos podido confirmar, pues la conservaba en su poder el Capitán de Navio retirado, Don Juan de Althaus y Dartnell y, con gran desprendimiento, la obsequió en años últimos, á esa Escuela en donde se educó.

GUISE.



El más remoto antepasado del Almirante Martin Jorge Guise, nacido en Inglaterra el 12 de Marzo de 1780, firmaba su apellido "de Gyse" modificada con el tiempo tal ortografía por "de Guise" y fué:—

1.— NICHOLAS DE GYSE, quien casó con una relacionada de Hubert, Duque de Kent y de quien recibió el castillo y título de Lord de Elmore en 1262. Le siguió:

2.— SIR ANSELM DE GYSE. Obtuvo la confirmación de posesión de su castillo, por nueva concesion y á la cual iba agregada el derecho al uso del escudo de armas de la familia De Burgh. De este es hijo:

3.— JHON DE GYSE, quién casó con Alice, la única hija y heredera de Sir John de Wysham y de Margaret, y nieta materna del último Lord Beauchamp of Kyderminster.

4.— SIR JOHN DE GUIZE, el hijo mayor de los anteriores, Sheriff del Condado de Gloucester en 1453, quien, habiendo casado con Agnes, hija de Berkeley of Stoke Gifford, dejó por hijo á:

5.— JOHN DE GYSE, casado con Racy, hija de Lord Grey de Ruthyn, á quien sucedió su hijo:

6.— WILLIAM GYSE (1563), seguido por su hijo:

7.— SIR WILLIAM GUISE OF ELMORE, Sheriff de Gloucestershire en el sexto año del reinado de Jaime I, Rey de Inglaterra é

Irlanda (1566-1625), quien en su matrimonio con la hija mayor de Christopher Ken, nó engendró sino á un hijo llamado:

8.— WILLIAM GUISE OF ELMORE, también Sheriff como su padre de Gloucestershire en 1647. Había casado con Cecilia, hija de John Dennis of Pucklechurch y tuvo á 7 hijos, de los cuales 4 fueron varones y 3 mujeres. El mayor de todos ellos lo fué:

9.— SIR CHRISTOPHER GUISE, I Baronet of Elmore, creado este título en 10 de Julio de 1661. De sus primeras nupcias, sin descendencia alguna. En segundas, con Rachael, hija de Nicholas Corsellis, quien era de noble familia italiana, nó tuvo sino á un hijo, su sucesor, y llamado:

10.— SIR JOHN GUISE, II Baronet of Elmore, vivo en tiempos de los Reyes de Inglaterra Carlos II y Guillermo III, casado con Elizabeth hija de John Grubham Howe, de la ciudad de Compton in-the Hole y de Arabella Scrope of Langmor, condado de Nottingham. El mayor de los hijos del II Baronet of Elmore lo fué:

11.— SIR JOHN GUISE, III Baronet of Elmore, nacido también en el Condado de Gloucester, casado con Elisabeth, hija del II Baronet de Middlemarsh, Dorset, Sir Nathaniel Napier, á quienes sucedió.

12.— SIR JOHN GUISE, el IV Baronet of Elmore, quien celebró nupcias con Jane, hija de Johan Saunders. Fué Coronel de la Guardia Real en tiempos del Rey de Inglaterra Jorge I y le sucedió:

13.— SIR JOHN GUISE, I Baronet of Highmam, del Condado de Gloucester, nacido en 1733, creado Baronet por cartas patentes de fecha 9 de Diciembre de 1783, por haberse declarado extinguido el título de Elmore debido al fallecimiento de su hermano sin descendencia alguna. Casó el I Baronet of Highmam, en 28 de Junio de 1770 con Elisabeth Wright, hija y heredera de Thomas Wright, hermano este de Sir Martin Wright. Fué Sir John Guise Teniente-Coronel en la Milicia de Gloucestershire y falleció el 2 de Mayo de 1794, de-

jando á 6 hijos, 4 varones y 2 mujeres. El 4º varón lo fué el Prócer de nuestra Independencia, el *Almirante don Martín Jorge Guise.*

Da. María Luisa Dartnell y Valle Riestra, esposa de D. Emilio de Althaus dejó de existir el 4 de Febrero de 1931 y tuvo en su enlace á los siguientes hijos de los que nos hemos de ocupar más adelante y que fueron:

1.— Da. Manuela de Althaus y Dartnell.
2.— Da. Cecilia de Althaus y Dartnell.
3.— D. Emilio de Althaus y Dartnell.
4.— D. Clemente de Althaus y Dartnell.
5.— D. Juan de Althaus y Dartnell.
6.— Da. María de Althaus y Dartnell.

Al mencionar el matrimonio de D. Emilio de Althaus y Flores del Campo, hemos citado el nombre de Juan Dartnell y tal patronímico ha merecido nuestra atención, por la descendencia dejada en el Perú; abrimos un paréntesis en esta relación genealógica.

Oriundo del Lincolnshire, en Inglaterra y de la ciudad de Newcastle, allí nació Juan Dartnell y Loder, bautizado católicamente el 13 de Diciembre de 1819, hijo de Edward Dartnell y de Mary Loder, naturales del mismo lugar. Los registros civiles del Condado de Limerick á donde se dirigieron nuestras investigaciones son inexistentes con fecha anterior al 1º de Enero de 1864, y por tanto detúvose nuestra búsqueda sobre la ascendencia de Edward Dartnell. Era sobrino de Rusell Dartnell quien vivía en la calle limeña de la Coca en el mismo año en que casó Juan Dartnell y Loder con Da. María Mercedes Carlota Guise en 1º de Junio de 1848[69]. Al mes de casado y en 1º de Julio, ante el escribano Casimiro Salvi adquirió la casa-huerta llamada de Baquijano, en la esquina de la calle de Animitas (hoy jirón Moquegua), á mano izquierda de la portada del Callao por el tiempo de 3 novenos, laudemio de 300 pesos y pensión mensual de 18 pesos al Convento de San Agustín y al año siguiente, transfería la misma propiedad á Tomás

[69] Exp. en el Arch. Arzobispal de Lima.

Conroy. Dedicose á actividades comerciales en Paita en compañía de D. Enrique Higginson.

Falleció D. Juan Dartnell en Lima el 21 de Agosto de 1870, depositados sus restos en nuestra necropolis y en el cuartel San Vicente de Paul D. 41, dejando por sus hijás a:

1.— Da. María Rosa Isabel Ramona Dartnell y Guise, que sigue.
2.— Da. María Luisa Dartnell y Guise quien, como lo expuesto yá, casó con D. Emilio de Althaus y Flores del Campo, y bautizada en el Sagº el 25 de Junio de 1851 de 4 meses y un día de nacida (T. 23 fs. 152 vltó) por Mons. Agustin Charun, siendo madrina Martina Caso de Valle Riestra.
3.— Da. Georgina Dartnell y Guise, nacida en Lima el 17 de Setiembre de 1860, bautizada en el Sagrario de la Catedral al día siguiente (T. 25, fs. 229) por el Obispo de Arequipa, Monseñor Bartolomé Herrera, como Georgina Juana María de las Mercedes. Fué su madrina su bisabuela Da. Isabel García de la Riestra del Valle y testigos del bautismo, el General D. Pedro Cisneros y D. Melchor Vidaurre, Vocal de la Corte Superior y el Dr. José María Rey de Castro. Falleció soltera en Paris.

Da. María Rosa Isabel Ramona Dartnell y Guise nació el 31 de Agosto de 1849 en Lima y fué bautizada en el Sagrario de la Catedral limeña el 20 de Octubre de 1849 de 50 dias de nacida por el chantre Agustín Charún y fueron, madrina Da. Juana Valle Riestra de Guise y padrinos de oleo el Capitán de Navio Domingo Valle Riestra y Virginia Latorre de Valle Riestra (T. 3, fs. 61). Celebró nupcias en París y en su parroquia de la Sainte Trinité el 2 de Mayo de 1883 (fs. 91) con D. Manuel Gaspar Chávez, quien á su vez, también limeño, fué bautizado en el Sagrario de la Catedral el 6 de Enero de 1840 (T. 21, fs. 111) y como hijo de Manuel Antonio Chaves, Contador Interino de la Casa de Moneda, posteriormente en propiedad, por nombramiento de acuerdo con el Supremo Decreto de 16 de Noviembre de 1850 y sueldo de Ps. 25.000.— que le eran designados en el Presupuesto general de la República [61] y de María Moreira, nacida el 16 de Mayo de 1798,

[61] Arch. del Ministerio de Hacienda.

vecina de Lima é hija de Juan Antonio Moreira y Petronila Muñoz, residentes estos en Huanta, departamento de Ayacucho, en 1850. Hermanos de María Moreira lo fueron: José Moreira y Muñoz, radicado en la misma ciudad de Huanta, después de la batalla de Ayacucho y en donde desempeñó a pesar de ser militar español, el cargo de Comandante de Infantería, casado con Agueda Narvaez Vargas Machuca y Oré, de naturaleza quiteña y Felipe Moreira y Muñoz, quien testó en Lima ante José Simeón Ayllón Salazar el 13 de Setiembre de 1830, indicando en su última voluntad ser nacido en Lima, vivir sus padres en Huanta, ser soltero y deberle á Lord Cochrane 900 y tantos pesos y al General Francisco Vidal 59 y tantos; agrega que pide á sus acreedores le perdonen tales deudas. Y fué su hermano político Juan Antonio Gordillo el albacea y sus padres herederos.

Don Manuel Gaspar Chávez desempeñó el cargo de Cónsul del Tribunal del Consulado en Lima en los años 1869 y 1870 y su Prior en 1873. Fué Director del Banco del Perú. Falleció en Paris el 9 de Agosto de 1908, habiéndole precedido Da. María Rosa Dartnell, su esposa, en igual ciudad, el 2 de Febrero de 1903, sepultados ambos en su propio mausoleo en el cementerio del Père Lachaise de Paris.

Da. María Moreira había casado previamente en Huamanga con Juan Antonio Gordillo, Tesorero de la Casa de Moneda y también de la Real Hacienda en Pasco (1802), en quien no tuvo sino á un solo hijo vivo, nacido el 30 de Abril de 1826, muerto el 11 de Febrero de 1878; llevó por nombre Felipe Santiago Gordillo, y fué Prior del Consulado en 1862. A su vez D. Juan Antonio Gordillo, al tiempo de casarse con María Moreira, era yá viudo de Da. Rafaela Ureta en quien había tenido 22 hijos, todos ellos fallecidos jóvenes y de menor edad, ó sea un total de 28 hijos con sobrevivencia de uno solo!!! Al extender un codicilo en 13 de Julio de 1836 ante el escribano Cubillas, tiene á bien declarar Juan Antonio Gordillo que tomó esponsales con María Moreira en Huamanga en 1813, siendo ella niña doncella y de tierna edad; pero que por motivos de la pérdida de sus bienes por habérsele considerado "insurgente" en el año 1814 y llevado por los españoles al presidio del Callao, no le fué posible extender la respectiva carta de dote; pero que adquirió una casita al Convento "sub-preso" de Santo Tomás y se la trasfirió á su segunda esposa. Un poder para testar extendido á

nombre de Manuel Pedemonte en Abril 10 de 1822, nos hace saber que era hijo de Juan Antonio Gordillo y Pacheco y de Trinidad Quiros, yá fallecidos.

D. Manuel Antonio Chaves compró en Agosto 21 de 1850 la 1/5a. parte del derecho de la enfiteusis de una casa sita en la calle de la Rifa por 200 pesos á Josefa Talamantes y sin indicarse la numeracion á los hermanos José, Mercedes y María Garcia Urrutia las demás partes, operacion que terminó en Enero 8 de 1851, segun consta de escrituras. Otro documento extendido ante Uriza en 4 de Enero de 1856 deja constancia, siendo Contador de la Casa de Moneda, de una transaccion habida sobre un pleito en que actuó como albacea de una testamentaria que nó tiene mayor interés para nosotros. En esa época habia yá fallecido Da. María Moreira quien, al extender su testamento ante Baltasar Nuñez del Prado en 5 de Abril de 1850 y dejar constancia de que nó deja bienes sino una casa situada en la calle de Campoo Nº 53 con cochera y tiendas en la que habita y que deja por mitad á sus dos hijos Felipe Santiago Gordillo y Manuel Gaspar Chavez, le dá libertad á su fiel esclava Juanita y nombra de albacea á su hijo mayor y á este, guardador de su menor hermano. Dejó de existir de 50 años el 8 de Abril de 1850 en Lima y sepultada fué en el cuartel San José y San Antonio C-5, de nuestro Cementerio General. Le siguió D. Manuel Antonio Chaves (Sta. Ana T. 5 fs. 13 vlto), en Marzo 25 de 1879 y descansaron sus restos en el cuartel San Justo E-64, según consta en los registros de la Beneficencia Pública de Lima; pero tal cuartel es hoy inexistente.

Fallecido D. Manuel Antonio Chaves, su hermana Juana Chaves, obtuvo por Resolución Suprema de 28 de Marzo de 1892 se le expidiera cédula de montepio, por haber sido aquél Contador titular de la Casa de Moneda y con la pensión anual de 500 soles, ó sea la quintava parte del haber de 2500 soles que correspondía á ese empleo y firma esa resolución el Presidente de la República Remigio Morales Bermudez [62].

El apellido de Chaves, que, con "s" final se escribe y nó con "z", es oriundo de la Villa de Chaves, en Portugal y que lo fué de Galicia anteriormente. En tal idioma portugués "chaves" significa "llaves" y por esa razón es que las armas que usaron los del patro-

[62] Arch. del Ministerio de Hacienda. Copiador de cédulas civiles.

nímico son: En campo de gules, cinco llaves en sotuer y con los ojos hacia abajo; bordura de gules, cargada de aspas de oro, alternando con las quinas (armas) de Portugal. Ese blasón está reproducido en Rieststap y con pequeña variación en cuanto á la bordura, en la reciente publicación del Rvdº Pe. Fray José Crespo [63].

Los cuatro Chaves, que actuaron durante la Conquista, materia de estudio del Dr. don Juan Manuel Chaves Torres [64], usaban en sus firmas la letra final "s". El erudito Riva-Agüero en sus "Añoranzas" [65] señala ese error ortográfico y por último nuestros demás historiadores como Porras B, Lohmann Villena, Vargas, etc., en sus innumerables escritos, anotan el apellido de Chaves con "s" final.

Por lado nuestro, habiendo compulsado varios papeles antiguos hemos podido constatar que D. Manuel Antonio Chaves, en todo documento suscrito por él firmaba Chaves y nó Chavez. El cambio de esa letra final, en nuestros apuntes, incumbe á su hijo D. Manuel Gaspar Chavez y Moreira, quien tuvo á bien cambiar la ortografía de su apellido.

Del enlace verificado entre D. Manuel Gaspar Chavez y Da. María Rosa Ramona Dartnell y Guise fueron hijos todos ellos inscritos como ciudadanos peruanos, en el Consulado del Perú, en París, los que siguen:

I.—*Felipe Manuel Joseph Chavez y Dartnell,* nacido en París el 24 de Marzo de 1884 y bautizado en su parroquia de Saint Augustin el 24 de Abril siguiente, siendo su madrina Da. Juana Valle Riestra, viuda del Almirante Guise (Part. 106, fs. 36). Venido al Perú en 1905, contrajo nupcias en la Iglesia de la Recoleta el 31 de Marzo de 1907 con Da. María Luisa Blacker y Higginson, nacida en el Callao, hija de Alejandro Blacker, nacido en Paita, y María Luisa Higginson, de naturaleza chalaca, casados en la parroquia de San Sebastián el 31 de Diciembre de 1883 (Reg. Municipal de Lima, T. 16 fs. 3), nieta paterna de Alejandro Blacker y

[63] Blasones y linajes de Galicia. *José S. Crespo.* Edit. Bibliofilos, Stgº de Compostela, 1957.

[64] Francisco de Chaves, Encomendero de los Indios de Yumina. *Juan Manuel Chavez Torres.* R. del I. P. de I. G., Tomo 8.

[65] Añoranzas. *José de la Riva Agüero.* Opúsculos, T. I, fs. 311.

Elisa Higginson, quien recibió esta las aguas bautismales en la parroquia de San Simón y San Judas del puerto del Callao el 18 de Setiembre de 1854 y de un mes y siete días de nacida (T. 8 fs. 37 vlta.), nieta materna de Enrique L. Higginson, que fué Cónsul de Inglaterra en el Callao y María Natividad Carreño. Fueron padres de Enrique L. Higginson: Carlos Higginson y María Andreus.

Luisa Blacker y Higginson falleció en Niza (Francia) el 23 de Julio de 1943; descansan sus restos en el Cementerio de Cimiez y le siguió su esposo Felipe Chavez Dartnell, en la misma ciudad mientras desempeñaba el cargo de Cónsul del Perú en Niza el 26 de Febrero de 1957. Es único hijo de tal matrimonio:

a.— Felipe Manuel Chávez y Blacker nacido en Chorrillos el 14 de Enero de 1908 y bautizado en su parroquia de San Pedro el 25 de Febrero que sigue (Part. 2242, fs. 428 del T. 1º) quien contrajo nupcias con Da. Haydee Pérez Cornejo, nacida en Paita el 19 de Junio de 1914, hija de Domingo A. Pérez fallecido el 18 de Noviembre de 1924 y de Amalia Cornejo, decesa el 1º de Enero de 1954. El enlace tuvo lugar en la Capilla del Hogar de la Madre el día 23 de Agosto de 1947 (T. 5, fs. 176). Sin sucesion.

II.—*Juan Valentín Chávez y Dartnell,* nacido en Paris el 1º de Julio de 1886, bautizado en la Parroquia de Saint François de Sales el día 5 del mismo mes. Fueron sus padrinos Valentin Gil, quien fué Cónsul en 1867 y Prior del Tribunal del Consulado en los años de 1878 y 1886. Además Director del Banco de Lima en 1870, miembro de la Junta Administradora y de Vigilancia de la Emisión Fiscal en 1879, miembro integrante de la Junta Central Administrativa de donativos durante nuestra guerra con Chile, creada por Decreto del 7 de Abril de 1879, nombrado D. Valentin Gil como representante del sector de los Bancos limeños [66], y María Luisa Dartnell de Althaus (Part. 190 fs. 64). Casó en Lima con Da. Isabel Tanco y Mendoza, nacida en esa misma ciudad el 14 de Noviembre de 1896 y bautizada en su parroquia de los Huérfanos el 18 de Enero de 1897 (Fs. 381), hija del Ministro

[66] Dicc. Hist. Biog. *Manuel de Mendiburu.* T. XI, pág. 429, 2ª edic. Hist. de los Bancos en el Perú. *Carlos Camprubí Alcázar,* págs. 85, 387 y 404. Imp. Lumen, 1957.

Plenipotenciario de Colombia en el Perú, Don Luis Tanco Argaez y de Da. María Mendoza y Barreda, en el Oratorio del domicilio de su abuela Da. Isabel Barreda y Osma de Mendoza, sito en la calle de Zárate, hoy girón Junin, Nº 429 [67], el 6 de Enero de 1921. Retirose D. Juan Chávez y Dartnell de la carrera diplomática, después de desempeñar cargos en Washington, ocuparse de las relaciones comerciales entre el Perú y los Estados Unidos y ser Director de Asuntos Comerciales en el Ministerio de Relaciones Exteriores, con rango de Embajador. Es hoy Director-Gerente del Banco Gibson y no tiene sucesion.

III.—*Jorge Antonio Chávez y Dartnell*, nacido en París el 13 de Junio de 1887 y bautizado en la misma parroquia que su hermano anterior el 12 del mes siguiente; fué su madrina su tía Georgina Dartnell (Part. 197, fs. 66). Inscrito fué por sus padres en el Consulado del Perú en París como ciudadano peruano.

Gloria nacional nuestra por haber cruzado los Alpes, por primera vez en la incipiente historia de la aviación, en su aeroplano desde Brigues (Francia) el 23 de Setiembre de 1910; accidentado al aterrizar, falleció en Domodosola (Italia) el día 27 siguiente, en donde se levanta hoy un monumento recordatorio de su hazaña. Y sus restos descansaron en el mausoleo de la familia Chávez en el cementerio del Pére-Lachaise, de París de donde han sido trasladados á Lima con honores militares el 19 de Setiembre de 1957.

Desde hace años, contemplamos en la plaza limeña que lleva el nombre de Jorge Chávez, una pirámide levantada en recuerdo póstumo suyo y que lleva además adherido en placas de bronce, el sentido homenaje de la Federación Aeronáutica Argentina, de la Aviación Militar Venezolana, de la Aviación Argentina, de la Fuerza Aérea de Chile, de la Patria de Santos Dumont, de los Italianos en el Perú y además un bloque de granito que lleva la inscripción "Domodosola".

Con caracter de póstuma, el Gobierno de Francia, reconociendo tan valerosa hazaña de aquellos pasados tiempos, al abandonar tierra francesa los restos de Chávez el 12 de Setiembre de 1957,

[67] Mis Antepasados. *Gmo. Swayne y Mendoza*, pág. 12, Tip. Peruana Lima, 1951.



Monumento á Jorge Chavez
en Lima.

Foto: Gonzalez Salazar

prendió en su féretro la más alta distinción calificada, ó sea la Medalla Aeronáutica Francesa.

Imponente fué en nuestra Capital, como manifestación patriótica la inhumación de Jorge Chávez y Dartnell en la Escuela de Aviación peruana de Las Palmas el día 23 de Setiembre de 1957. Llegados á Lima esos sagrados despojos al aeropuerto de Limatambo, fueron depositados en la Catedral de Lima, durante dos días para que pudiera desfilar ante ellos el pueblo de Lima deseoso de rendirle su última y muy sentida despedida. Antes de ser depositados sus restos definitivamente en su propio mausoleo, el Gobierno Peruano tuvo á bien otorgarles, á título póstumo, la Condecoración de la Cruz al Mérito, en su más alto grado, ó séase la Gran Cruz, prendida también á su atahud.

En las distintas ceremonias habidas en Lima, con esta ocasión, ha demostrado el pueblo peruano con su alto respeto, con su actitud patriótica, y con su fervor religioso, la admiración que tiene por quienes considera son sus héroes nacionales. Y Jorge Chávez fué uno de ellos. Falleció soltero.

IV.—*Manuel Chávez y Dartnell,* nacido en Paris, como todos sus hermanos que le anteceden y le siguen, el 5 de Febrero de 1885 y su bautismo celebrado en la parroquia de Saint Augustin el 5 del siguiente mes. Fué madrina suyo Mercedes Guise, hija del Almirante del mismo nombre (Part. 57, fs. 19). Casó en Paris en la Iglesia de Saint Philippe du Roule el 2 de Julio de 1921 con Da. Marguerite Fernande Petit y nó tienen sucesion. Reside en Francia.

V.—*Delfina María Chávez y Dartnell,* nacida en la misma ciudad francesa que todos sus hermanos el 21 de Marzo de 1890; recibió las aguas bautismales en su parroquia de Saint François de Sales el 27 de Abril que sigue y los padrinos suyos fueron Bernardo Canevaro y Valega (hermano del General peruano César Canevaro) y Manuela Althaus. Contrajo matrimonio con D. Jacques Borderel, nacido en Balaires, departamento de las Ardennes, Francia, hijo de Maurice Borderel y de Adrienne Simon, en la parroquia de esta última ciudad el 28 de Setiembre de 1921 y de tal enlace es la única hija:

a.— Da. Jacqueline Borderel y Chavez quien nació en Paris el 2 de Marzo de 1926, bautizada en su parroquia de Saint Pierre

de Neuilly-sur-Seine y casada con D. Paul Madinier, nacido en Paris el 7 de Febrero de 1924, hijo de Gabriel Madinier y de Edith Frachm, en la misma parroquia de Saint Pierre de Neuilly el 19 de Abril de 1955, de quienes son hijos:

aa.— 1 D. Hubert Madinier y Borderel nacido el 7 de Enero de 1956 quién fué bautisado también en la parroquia de Saint Pierre de Neuilly-sur-Seine el dia 25 del mismo mes.

aa.— 2 D. Michel Madinier y Borderel nacido en el mismo lugar el 12 de Junio de 1957 quien recibió las aguas bautismales, en la misma parroquia que su hermano el 30 del mismo mes de Junio. Previamente tuvieron los esposos Borderel-Chavez á un hijo que llevó por nombre: Hubert y fallecido párvulo.

El apellido Borderel, en Francia, arranca desde Estienne de Borderel (1641-1715) quien fué Señor de Saint-Romain y de Caumont; portaba como blasón: partido de azur, con un monte de 6 rocas de plata, en jefe de oro, cargado de un cresciente de gules, partido de oro con un león de sable, lampasado y armado de gules, lo cual coincide con lo publicado por Rietstap en su conocido "Armorial General".

VI.—*Pedro Gerardo Chávez y Dartnell,* nacido en Paris el 1º de Julio de 1895, bautizado en la parroquia de Saint François de Sales el 11 de ese mismo mes siendo su madrina Cecilia de Althaus y Dartnell, su prima hermana. (Part. 172, fs. 60.), casó con Marcelle Bolichon, de nacionalidad francesa y sin sucesion.

Y seguimos con la descendencia de D. Emilio de Althaus y Flores del Campo:

1.— DA. MARÍA MANUELA DE ALTHAUS Y DARTNELL, nacida en Lima el 25 de Mayo de 1873, recibió el bautismo en el Sagrario de la Catedral el 20 de Junio del mismo año (T. 28, p. 110 vto), y fueron sus padrinos Augusto de Althaus y Grimaneza Althaus de Cotes. Celebró nupcias con el Barón Felix Albert Auguste Marie d'André, de nacionalidad francesa, por ser nacido el 18 de Octubre de 1867 en La Calmette, departamente del



Emilio de Althaus y Flores del Campo
(1829-1902)

Arch: Juan N. Bryce-Cotes

Gard (Francia) siendo sus padres Charles Alfred Baltazar, Vicomte d'André y Marie Caroline Valérie de Mattei de Valfons, familia esta del Languedoc y cuyo blasón, que figura en el Armorial General de Rietstap, es: de gules, tres cisnes pasantes, dos en jefe y uno en punta. Y la ceremonia tuvo lugar en la iglesia limeña de la Recoleta el 15 de Junio de 1900, ostentando el grado de Coronel. de Infantería. Ingresó al ejército francés en 1887. Llegado á Lima en 1900 como Miembro de la Misión Militar francesa, fué Director de la Escuela Militar de Chorrillos (1903) y tuvo el caballeroso gesto en 28 de Julio de 1905 dirigiéndose á Europa, por la via del Sur, de recoger tierra del Morro de Arica y remitirla al Perú. Publicó varias obras de carácter militar tanto en Francia, como en Lima y fué el fundador de la escuela de tiro en el Perú. Participó en la primera guerra mundial contra Alemania en el regimiento 150 de infantería, cerca de Saint-Mihiel, en donde resistióse heróicamente en la famosa "Tranchée de la Soif". Diezmadas fueron sus tropas por tan largo sitio, como asimismo por la sed, el hambre y la metralla; pero con la honra de ser felicitado por el propio general alemán debido á tan valiente actitud, quien le devolvió la espada que acababa de entregar, y fué llevado prisionero con destino a Ingolstadt en Alemania. Cúpole al Presidente don José Pardo gestionar con el Kaiser y por vía diplomática la liberación de d'André, quién fué internado luego en Suiza.

Fué Miembro posteriormente de la Societé des Ecrivains Combattants en Francia y retirado del servicio militar francés, por razón de edad, falleció el Barón d'André en su domicilio de Neuilly s/. Seine (Paris) el 29 de Noviembre de 1946, dejando en el Perú grato recuerdo por los servicios que prestó á esta Nación en época en la cual cooperó con los demás miembros de la Misión Francesa, en la reorganización de nuestro ejército. Sus restos descansan en el Cementerio de Enghien-les Bains (Seine-et-Oise). Dejó por hijos á:

1.— *D. Baltasar María Alfredo Máximo d'André y Althaus,* nacido el 28 de Julio de 1903 y bautizado en su parroquia chorrillana de San Pedro el 2 de Agosto siguiente,

siendo sus padrinos el Vizconde Maxime d'André y María Luisa Dartnell de Althaus (T. 7 fs. 20). Lleva hoy el título de Marqués d'André y reside en Nueva Caledonia, isla de Melanesia, después de haber abandonado, por renuncia, su carrera militar. Contrajo matrimonio con ..... en Febrero de 1950 y es único hijo:
Jacques d'André nacido en 1951.

2.— *Da. Valeria María Luisa Susana d'André y Althaus,* nacida en la villa de Chorrillos el 4 de Octubre de 1904 y bautizada en su parroquia de San Pedro el día 15 del mismo mes y año, apadrinada por el Coronel Augusto de Althaus y la Vizcondesa Valérie d'André. Soltera.

3.— *Da. Marthe d'André y Althaus,* nacida en Paris el 28 de Noviembre de 1905 y casada con D. Henry Chevrier del Hom, Comandante en retiro del ejército francés, el 28 de Diciembre de 1948 en la parroquia de Saint Pierre de Neuilly, sin sucesion.

4.— *D. Joseph d'André y Althaus,* quién porta el título de Comte d'André, nacido en Paris el 21 de Marzo de 1910 como los hermanos que le siguen, y casado en 16 de Mayo de 1936 con Da. Denise Bailache en quién tiene como hijos á:

a.— D. Emanuel d'André y Bailache, nacido en Alez, Departamento del Gard, en Francia el 14 de Febrero de 1937.

b.— D. Philippe d'André y Bailache nacido en Antibes (Alpes-Maritimes, Francia) el 30 de Abril de 1939.

c.— D. Gilbert d'André y Bailache, fallecido párvulo.

d.— D. Gérard d'André y Bailache, nacido en Paris en 1944.

e.— D. Dominique d'André y Bailache, mellizo del anterior y fallecido en su primera edad.

f.— D. Alain d'André y Bailache, nacido en Paris en 20 de Setiembre de 1951.

5.— *D. Pierre d'André y Althaus*, nacido en Soisy sous Montmorency (Departm^{o} del Seine et Oise, Francia) el 24 de Enero de 1914, contrajo matrimonio con Violette Saladin d'Anglure en 1942 y lleva el título de Vizconde d'André. Son sus hijos:

a.— D. Jean Louis d'André y Saladin nacido en 1945.

b.— Da. Marie Christine d'André y Saladin nacida en Octubre de 1949.

2.— Da. María Cecilia de Althaus y Dartnell, nació en Lima el 22 de Noviembre de 1874 y bautizada fué en la parroquia de San Marcelo el 10 de Diciembre del mismo año por el Arzobispo de Lima Monseñor Francisco de Orueta y Castillón, siendo su padrino el Vocal de la Corte Suprema de Justicia Melchor Vidaurre (T. 29, fs. 114). Había casado en la misma parroquia el 25 de Julio de 1898 con D. Luis Pardo y Barreda, nacido en Lima el 6 de Mayo de 1869 y fallecido el 16 de Agosto de 1944 [68], hijo del Presidente de la República Manuel Pardo y de Mariana Barreda y Osma. Tal unión fué bendecida por Monseñor Agustin Obin y Charún y fueron testigos: Emilio de Althaus, José Payán, Abel Ballén y Mariana Barreda viuda de Manuel Pardo. (T. 3 fs. 90). Fallecida el 30 de Octubre de 1935, sus restos fueron depositados en el mausoleo de D. Manuel Pardo, y dejó por hijos a:

a.— *D. Manuel Emilio Pardo y Althaus*, nacido en la villa de Chorrillos el 3 de Junio de 1899, bautizado en su parroquia de San Pedro el 11 del mismo mes, siendo sus padrinos Emilio Althaus y María Luisa Dartnell de Althaus (T. 5, fs. 362). Contrajo matrimonio en la Iglesia limeña de San Agustín el 8 de Agosto de 1936 con Da. Laura Velarde y Cabello, hija de Carlos Aureo Velarde y Diez Canseco y Lucila Cabello y Artieda, nieta paterna del General Manuel Velarde y Seoane (1832-1900) y Angela Diez Canseco y Corbacho, (1846-1898), nieta materna de Daniel Cabello y María Artieda. Es única hija:

aa.— Da. Laura Cecilia Lucila Teresa Enriqueta Pardo y Velarde, nacida el 28 de Enero de 1938 en Lima y

[68] Manuel Pardo Ribadeneira. *Felipe A. Barreda*, pág. 81, Imp. Lumen, 1954.

bautizada en la parroquia de Santo Toribio el día 5 del mes que sigue (T. 5º, part. 903).

b.— *D. Felipe Cosme y Damián Pardo y Althaus*, nacido en Lima el 27 de Setiembre de 1900 y bautizado en la parroquia de los Huérfanos el día 11 del siguiente mes; lo apadrinó su tio Felipe Pardo y Barreda, representado por José Pardo y Barreda (T. 19, fs. 441). Soltero.

c.— *D. Luis Pardo y Althaus*, quién nació en Chorrillos el 26 de Noviembre de 1901. Recibió el bautismo en su parroquia de San Pedro el 8 de Diciembre siguiente, apadrinándolo el Coronel Augusto de Althaus y Manuelita de Althaus, sus tios (T. 6, fs. 28). Soltero.

d.— *Da. Cecilia María Pardo y Althaus*, nacida en Chorrillos el 14 de Febrero de 1903 y bautizada en su parroquia, como los demás hermanos que le siguen, el 25 del mismo mes; fué su madrina su abuela Mariana Barreda viuda del Presidente de la República don Manuel Pardo (T. 6º, fs. 444). Contrajo nupcias en Paris y en la parroquia de Saint Pierre de Chaillot con su primo hermano D. Enrique Ayulo y Pardo, hijo de Ernesto Ayulo y Mendivil y María Pardo y Barreda, el 8 de Diciembre de 1926 [69]; de ese enlace son hijas:

aa.— Da. Cecilia María Teresa Ayulo y Pardo nacida en Miraflores el 28 de Diciembre de 1927 y bautizada en la parroquia de esa villa el 3 de Enero del siguiente año (T. 6, fs. 59). Unióse en matrimonio el 27 de Octubre de 1954 en la Iglesia del Pilar de San Isidro con D. Enrique Buse Derteano, hijo de Walter Buse y Luz Derteano (T. 5, fs. 196) y tienen por hija á:

a.— 1 Da. María Cecilia Luz Buse y Ayulo, nacida el 2 de Diciembre de 1956 y bautizada en la Parroquia de Santa María el 8 del mismo

[69] Ob. cit. *Felipe A. Barreda*, pág. 80.

mes por su tio el Rvd° Padre Carlos Alvarez Calderón y Ayulo (Fs. 415).

bb.— Da. Ana María Ayulo y Pardo quién nació en Miraflores el 13 de Mayo de 1932, recibiendo las aguas bautismales en el oratorio particular de su abuela María Pardo de Ayulo en San Isidro (T. 9, fs. 43) siendo su padrino Carlos Arana Santa María y madrina Cecilia Althaus de Pardo. Contrajo nupcias con D. Fernando de Osma y Elías el 30 de Abril de 1955 en la parroquia del Pilar de San Isidro, hijo de Felipe de Osma y Porras y Esther Elias [70], (T. 5, fs. 279) y de ese matrimonio es hija:

b.— 1 Da. Ana María de Fátima de Osma y Ayulo nacida el 6 de Mayo de 1956, bautizada en la parroquia de la Virgen del Pilar de San Isidro y ante el Cristo de la Balbanera (T. 14, fs. 319) [71].

cc.— Da. Teresa Ayulo y Pardo nacida el 5 de Julio de 1935 y bautizada el mismo día y en el mismo oratorio que su hermana mayor. (T. 11, fs. 229).

e.— *D. Juan Félix Pardo y Althaus,* nacido en Chorrillos el 9 de Enero de 1905 y bautizado en su parroquia de San Pedro el 19 del mismo mes por tu tio el Rvd° Padre Manuel Pardo y Barreda, S. J., siendo su padrino Juan Pardo y Barreda (T. 7, fs. 176). Casó en la Iglesia limeña de San Agustín el 16 de Setiembre de 1936 con Da. Albina Aramburú y Raygada, nacida en Lima el 19 de Diciembre de 1904 é hija de José Antonio Aramburu y Salinas y Albina Raygada [72]. Son sus hijos:

aa.— D. Juan Luis Enrique Pardo y Aramburu nacido en Lima el 5 de Agosto de 1937 y bautizado en la igle-

[70] Genealogia de Nicolás Carbajo y Tarazona. *J. F. Pazos Varela,* pág. 41. Imp. Salesiana, 1939.

[71] Ob. cit. *Gmo. Swayne y Mendoza,* pág. 270, para la historia de ese Cristo.

[72] Los Aramburu. *Andrés A. Aramburu.* Rev. del Inst. P. de Inv. Genealógicas, T. 7.

sia de María Auxiliadora el 23 del mismo mes (Part. 709, fs. 237).

bb.— D. Felipe José Pardo y Aramburu, nacido igualmente en Lima el 7 de Junio de 1940 y bautizado en la iglesia de Santo Toribio el día 15 del mismo mes (Part. 751).

cc.— Da. María Albina Pardo y Aramburu, nacida en San Isidro el 26 de Setiembre de 1943, quien fué bautizada en la parroquia de Santa Beatriz el 2 del mes siguiente de Octubre (Part. 117).

f.— *Da. María Luisa Pardo y Althaus*, nacida en Chorrillos el 4 de Noviembre de 1906 y bautizada el día 11 que le sigue (T. 7, fs. 330), siendo su madrina su abuela María Luisa Dartnell de Althaus y padrino Emilio de Althaus. Celebró matrimonio en Paris y en la parroquia de Saint Pierre de Chaillot el 21 de Junio de 1939 con D. Frederick Fellner, hijo de Frederick Fellner de Nemetvolgy y María Spett, fallecido en la ciudad de Budapest el 13 de Agosto de 1940 sin sucesion. En su matrimonio civil realizado en esta última ciudad, acompañada que estaba Da. María Luisa por su progenitor don Luis Pardo y Barreda, nó pudiéndose realizar la ceremonia religiosa por razones de deficiencia en la documentación exigida a la contrayente por ser peruana en Hungría, actuó como testigo en lo civil Albert von Kaas, amigo que era de Frederick Fellner, (el futuro suegro), quién reconocia en esos instantes la vinculación existente entre los von Kaas y los von Althaus, no titubeando por tanto en actuar como testigo en esa ceremonia.

g.— *Da María Manuela Rosa Pardo y Althaus*, nacida en Chorrillos el 18 de Mayo de 1908 y bautizada en el oratorio particular de su abuela Mariana Barreda viuda de Manuel Pardo en el mismo Chorrillos el 28 del mismo mes siendo sus padrinos el Coronel Barón Félix d'André y Manuela de Althaus de d'André (T. 7, fs. 450). En San Isidro y en su parroquia de la Virgen del Pilar, casó el 14 de Marzo de 1947 con D. Antonio Gerenday, nacido

en Budapest, hijo de Bela Gerenday y Alicia Szöllösy, y no tienen sucesion.

3.— D. Emilio de Althaus y Dartnell, nació en Lima el 26 de Diciembre de 1875 y bautizado fué el 8 de Enero de 1876 en la parroquia del Sagrario de esa misma ciudad. (T. 29, fs. 276). Sus condiciones de alta cultura, de inteligencia, como así también de versación en asuntos internacionales, le permitieron dedicarse á la carrera diplomática desde el 29 de Noviembre de 1900 en que fué nombrado Segundo Secretario de la Legación del Perú en Francia y en 18 de Agosto de 1905 pasado á España como Primer Secretario de la misma Legación. Llamado á Lima para desempeñar el cargo de Oficial Mayor del Ministerio de Relaciones Exteriores, en 15 de Diciembre de 1906, cúpole después desempeñar la cartera de Ministro desde el 28 de Diciembre de 1910 hasta el 23 de Enero de 1911 y luego desde el 24 de Diciembre de 1913 hasta el 4 de Febrero de 1914, por indicación del Dr. Solon Polo quién había ocupado el mismo sitial en gabinetes ministeriales anteriores.
Fué Miembro de la comisión que se ocupó del tratado de Comercio entre Gran Bretaña y el Perú (1938) y además Cónsul del Perú en Paris (1919), Londres (1920), Amberes (1921) Nantes (1922) y nuevamente en Paris (1931).
Casado fué, en Nueva York, con Da. Lucie Chapelle, de nacionalidad francesa, en quien no tuvo más sucesion que una niña fallecida párvula y él mismo descansó en Paris el 8 de Diciembre de 1938, sepultado en el cementerio parisiense del Pére-Lachaise. Le siguió su esposa en 1957, sin dejar sucesion.

4.— D. Clemente de Althaus y Dartnell, nació en el Barranco el 19 de Mayo de 1877 y recibió el bautismo de manos del Arzobispo de Lima, Monseñor Francisco de Orueta y Castillón en el Sagrario de la Catedral limeña el 5 de Agosto del mismo año, siendo su padrino el General Miguel Valle-Riestra y madrina Georgina Dartnell (T. 29, fs. 452). Había casado con Da. Lidia Canali, de naturaleza italiana, hija de Edoardo Canali y Elena Vilain en la Basílica de la Inmaculada de Génova (Italia) el 30 de Junio de 1911 y falleció en su domicilio de San Isidro el 22 de Julio de 1954, descansando

sus restos en el Cuartel San Ciro, A-12, de nuestro Cementerio General. Da. Lidia Canali murió en Génova el mes de Noviembre de 1913. Inicióse en la carrera consular, siendo Cónsul del Perú en Génova, Cardiff y Southampton, que abandonó para dedicarse á actividades bancarias ingresando á la Banque Francaise et Italienne pour l'Amérique du Sud en Paris para seguir después á la cabeza de las sucursales de dicho banco tanto en San Paulo (Brazil) como en Montevideo (Uruguay). Llamado por el Banco de Reserva del Perú como Asesor Técnico en 1º de Noviembre de 1931, fué designado subgerente en 30 de Junio de 1933, ascendido á Gerente General en 15 de Diciembre de 1939 y luego, como Presidente del Directorio de esa institución desde el 13 de Abril de 1950 para terminar, como Director, hasta la misma fecha de su fallecimiento.

De los últimos años, ha sido D. Clemente de Althaus una de las figuras más prominentes en el mundo de las nuestras finanzas y de la banca. De gran ilustración, conservador de las ideas que prevalecieron en la época en que naciera, supo captarse en los salones de Lima las simpatías que se mereciera, dada su alta inteligencia y asimismo, su ameno trato social.

El único hijo de D. Clemente de Althaus y Da. Lidia Canali lo es:

a.— *D. Emilio de Althaus y Canali*, nacido en Génova el 29 de Mayo de 1912 y casado en el Colegio de la Providencia de la Parroquia Matriz de Ambato (Ecuador) el 3 de Junio de 1937 con Da. Blanca Rosa Guarderas y Sotomayor, bautizada en la parroquia de la Merced de Guayaquil el 8 de Setiembre de 1913 (Part. 79, fs. 20), nacida el 5 de Junio que precede, hija de Luis Guarderas Pérez, Attaché de la Legación del Ecuador en Francia, fallecido el 13 de Diciembre de 1944 y de María Sotomayor y Luna y Orejuela, nieta materna de Manuel Sotomayor Luna y Miró, nacido en Guayaquil, y Rosa Orejuela y Calderón, natural de Quito, biznieta materna paterna de Domingo de Sotomayor Luna y Rodriguez, quién bautizado en Gua-

yaquil el 28 de Marzo de 1790 desempeñó el cargo de Alcalde Ordinario del Milagro en 1829 [73]. Son hijos:

aa.— D. Miguel de Althaus y Guarderas nacido en Paris el 3 de Mayo de 1940 y bautizado en su parroquia de Saint Ferdinand des Ternes el 27 de ese mismo mes.

bb.— Da. Lidia María Juana de Althaus y Guarderas, nacida en Miraflores el 4 de Mayo de 1944 y bautizada en la parroquia de Nuestra Señora del Pilar de San Isidro el 24 del mes siguiente (T. 5º, fs. 46).

cc.— D. Jaime Luis de Althaus y Guarderas quien, habiendo nacido en Miraflores el 16 de Mayo de 1950, fué bautizado en la parroquia de Santa María el 30 del mismo mes (T. 1, fs. 87).

dd.— D. Juan Emilio de Althaus y Guarderas, nacido en Miraflores el 18 de Setiembre de 1951. Bautizóse en la misma parroquia de Santa María el 13 de Octubre siguiente (T. 1º., fs. 244).

ee.— Da. Inés María de Althaus y Guarderas nacida el 8 de Setiembre de 1953 y recibió el bautismo en la parroquia de la Virgen del Pilar de San Isidro el 8 de Octubre del mismo año. (T. XI, fs. 143).

5.— El Capitán de Navío D. Juan de Althaus y Dartnell. Nació en Paris el 6 de Diciembre de 1879 y fué bautizado en la parroquia parisiense de la Trinité el 27 del mismo mes, siendo su padrino José de Aranibar y Llano, quién durante la presidencia de José Balta fué ministro de Justicia, Culto é Instrucción en 1870 y su madrina María Albertina de Althaus [74]. Alumno del Instituto Peruano (1894-1895) y del Colegio Whilar (1896), ingresa como aspirante á la marina peruana y de fecha 12 de Abril de 1898 data su admision á la Escuela Militar. Se gradúa de guardia-marina en la Escuela Naval en 1900 y en 1º de Octubre de 1903, se le ordena situarse en el buque escuela argentino "Presidente Sarmiento", pagándole el sueldo el Gobierno de esa nación amiga, y con una gratifi-

[73] Contribución para el estudio de la sociedad colonial de Guayaquil. *Pedro Robles y Chambers*, pág. 510. Imp. La Reforma 1938.

[74] Vid: en este mismo trabajo, pág. 43, letra a. (F. A. B.).

cación de Lp. 6 mensuales. Le cabe, como viaje de instrucción á bordo de esa nave, dar la vuelta al mundo con 18.488 millas de navegación. Posteriormente, pasa para un periodo de evoluciones al crucero de combate "Buenos Ayres" de la Division de Instrucción, y se le halla en el apostadero naval del Rio Santiago a bordo del torpedero "Thorne". Con el grado de Alférez de Fragata en 1º de Febrero de 1905, es destinado al crucero peruano "Lima" y, con él de Teniente segundo, enviado á Europa en comisión naval por resolución del 3 de Febrero de 1906. Tócale, en 27 de Julio de 1908, y como Teniente primero efectivo, estar abordo del nuevo crucero "Grau" y en el "Bolognesi" en 1912 como Capitán de Corbeta efectivo. Nos trae al Perú el primer submergible de nuestra armada como Comandante del "Ferré" en Octubre de 1913 y pasa por las comandancias del caza-torpedero "Teniente Rodriguez" (1915) y del "Iquitos" (1915-1917).

"El alto concepto que tiene por la marina, á la cual pertenece, y que debe ser ajena á toda ingerencia politica", lo obliga á renunciar irrevocablemente en esos términos en 17 de Julio dt 1919, á raiz del golpe de estado dado por Augusto B. Leguía y *"por nó estar de acuerdo con la actitud asumida tanto por el Ejército como así también por la Marina"*. En 2 de Octubre de 1923, pide su pase á la disponibilidad; pero nó se le acepta en vista del brillante informe que el Jefe del Estado de Marina, Mr. C. Woorward, de nacionalidad norte-americana, pasa á la superioridad indicando que D. Juan de Althaus y Dartnell es *"el representante del más elevado tipo de oficial en la Marina del Perú, como altamente competente y asimismo leal á sus superiores y á su pais"*.

Esa alta nota calificativa, que lo honra, trae por consecuencia la nó aceptación de su solicitud y pasa, como compensación y deseo del gobierno de salir de su presencia en Lima, al puesto de Adjunto Naval en la Legación del Perú en Francia, en donde publica un "Manual de la Instrucción de Tiro á bordo", conjuntamente con el Teniente 1º D. Manuel J. Vegas. Y siempre alejado de su patria es nombrado como adjunto naval en Alemania (1925).

Director de la Escuela Naval en 1930, yá con el grado de Capitán de Navío por ley de Congreso del 2 de Febrero de 1928, y 32 años de servicios, se le llega á acusar, sin fundamento alguno de conspiración contra el Gobierno y se rebela contra tan ignoble e injusta acusación. Para terminar su carrera en la Inspección de Marina en 24 de Marzo de 1933, es llamado por el Ministro del ramo, Alfredo Benavides y Diez-Canseco, quien le hizo justicia en lo que le fué posible, en esa turbulenta época. Vive hoy, retirado, pero respetado por sus compañeros de armas, reconocidos sus altos conocimientos de marino y por sus amigos quienes sostienen con él francos vínculos de amistad, dada además su calidad de gran caballero y de antigua cepa. Contrajo nupcias D. Juan de Althaus y Dartnell en Paris, el 28 de Agosto de 1924, y en la Iglesia de Santa Cecilia, con Da. María Angélica Zenobia Badham, nacida en Lima el 25 de Mayo de 1896, hija de Manuel Badham y de Juana Badham (Certif. del Prefecto del Departº del Sena) y en la cual ha tenido la siguiente progenie:

a.— *Da. Jeanette María Teresa de Althaus y Badham*, nacida en Paris el 20 de Junio de 1925, quien fué bautizada en la Iglesia de l'Assomption de Passy s/. Seine y casó en Lima con D. Johannes Vinkel Jensen, natural y nacido en Brenderup (Dinamarca) el 12 de Diciembre de 1912, hijo de Peter Vinkel y Kristina Jensen, habiéndose verificado el enlace el 19 de Noviembre de 1949, en la parroquia de Santa María, dispensado que fué su calidad de matrimonio mixto (T. 1º, fs. 2) y son hijos:

aa.— Rolf Christian Vinkel y Althaus, nacido en Miraflores el 28 de Julio de 1950, bautizado en la parroquia de Santa María el 9 de Setiembre siguiente (Part. 352, fs. 118).

bb.— Fred Vinkel y Althaus nacido en Miraflores el 22 de Abril de 1952, bautizado en la misma parroquia el 21 de Junio del mismo año (Part. 1040, fs. 247).

cc.— John Vinkel y Althaus nacido en la misma ciudad que sus hermanos anteriores en 14 de Junio de 1957 y quien recibió el bautismo el mismo día que su her-

mano que le sigue, por ser mellizo, en 14 del mes de Julio del mismo año (T. 4, fs. 92).

dd.— Peter Vinkel y Althaus, mellizo del anterior (T. 4, fs. 93).

b.— *D. Martin Jorge de Althaus y Badham,* llamado así por ser los nombres de su tatarabuelo el Almirante Martin Jorge Guise, nacido en Miraflores el 13 de Noviembre de 1932 y recibidas las aguas bautismales de manos del Rvº Padre Serrano en la Iglesia de la Inmaculada de Lima el 26 del mismo mes (Part. 1230, T. 3º), soltero.

6.— DA. MARÍA DE ALTHAUS Y DARTNELL, quién nació en Paris en 15 de Mayo de 1882 y falleció soltera en la ciudad de Juan-les Pins, (Alpes-Maritimes, Francia), en 20 de Febrero de 1913.

C.— Da. GRIMANEZA DE ALTHAUS Y FLORES DEL CAMPO, había nacído en Arequipa el 13 de Enero de 1831 y en la parroquia limeña del Sagrario de la Catedral contrajo nupcias el 18 de Abril de 1848 con D. Manuel María Cotes (T. 13, fs. 131), nacido en Rio Hacha en el Reino de Nueva Granada, el 25 de Diciembre de 1810 y con tres años de residencia en Lima hijo de Silvestre Cotes y Josefa Pobea.

Es castellano el apellido de Cotes y con asiento en la villa de Olmedo en donde, según García Carraffa, García de Cotes, Caballero de Santiago en 1583 fué fundador de una capilla y de mayorazgo, cuando desempeñaba el cargo de Maestresala de D. Juan II de Castilla. Otro García de Cotes en 1624 aparece perteneciente á la Orden de Calatrava y ser Regidor de Olmedo; y en la enumeración de la Orden de Alcántara, vemos figurar á Antonio de Cotes de la Cárcel Morejón y del Aguila, Alcalde de la Santa Hermandad en 1667.

Ostentan los del apellido Cotes, de Olmedo, escudo que existe en las casas solariegas de esa ciudad y en la propia parroquia de San Juan. Es acuartelado, 1º y 4º de gules con castillos de oro; 2º y 3º de plata con una cruz de Calatrava de gules [75].

[75] Dicción Herál. y Gen. *García Carraffa,* T. 25, pág. 246, Madrid, 1955.

D. Manuel María Cotes, cuyo abuelo Juan Antonio de Cotes y Montalvo pagaba lanzas y medias anatas en Enero de 1783, por sentirse de naturaleza colombiana suprimió la particula "de" de su apellido y venido al Perú adquirió la mansión de la familia Codecido ó "Casa de la Micheo", en la antigua plazuela del mismo nombre y que vendió a los Santisteban terreno ocupado hoy día por el Club Nacional. Desempeñó en Lima en 1861 el Consulado de la República de Guatemala. Extendió su última voluntad en Paris el 23 de Octubre de 1865 ante Marcó del Pont y descansó en Londres el 5 de Julio de 1871, habiéndole precedido Da. Grimaneza en Paris el 23 de Abril de 1870; los restos de ambos esposos quedaron sepultados en el cementerio del Père-Lachaise de Paris, juntos con los de su hija Manuela.

En comunicación firmada conjuntamente por los Señores Felipe Barreda, Federico L. Barreda [76], Dorca, Nicolás Rodrigo y otros, publicada en "El Peruano" [77], en 9 de Octubre de 1850 tuvo participación D. Manuel María Cotes en la consignación del Guano á los Estados Unidos junto con los Sres. Pedro González de Candamo, Juan Ignacio de Osma, José Sevilla, Clemente Ortiz de Villate é Isidro de Aramburu. Dedicose á actividades comerciales.

Fueron hijos de Manuel María Cotes y Grimaneza de Althaus, mencionados en testamento de 1865:

1.— MANUEL COTES Y ALTHAUS, nacido el 25 de Diciembre de 1849.
2.— GRIMANEZA COTES Y ALTHAUS, que sigue.
3.— MIGUEL COTES Y ALTHAUS, nacido el 3 de Marzo de 1852, quien sirvió como Ayudante del General Juan Martin Echenique en el ejército de reserva en 1880.
4.— MANUELA COTES Y ALTHAUS, quién casó con el General Tomás de Segarra de Vergues sin sucesion.

Aparecen sepultados en nuestro Cementerio de Lima los siguientes fallecidos párvulos:

[76] *Gmo. Swayne y Mendoza*, Ob. citada, pág. 167.
[77] "El Peruano", Nº 31, T. XXIV.

5.— María Eufemia Cotes y Althaus, nacida el 7 de Diciembre de 1853 y fallecida el 1º de Noviembre de 1856 (Parr. s. Marcelo).
6.— Honorata Grimesunda Cotes y Althaus, nacida el 11 de Enero de 1857 y fallecida pocos días después.
7.— Rufino Cotes y Althaus, nacido el 16 de Noviembre de 1857 (S. Marcelo).

y ese testamento anulaba otro anterior que había extendido Manuel María Cotes, pocos días después de casado, en Mayo 13 de 1848 ante el escribano Seminario en que declara haber formado una sociedad de comercio con Manuel Espantoso y José Sarmiento y haber donado la décima parte de sus bienes á su nueva esposa Grimaneza como dote el día 11 del mismo mes de Mayo. Agrega que á falta de heredero por nacer, nombra á su madre María Josefa Pobea como heredera.

Grimaneza Victoria Natividad Cotes y Althaus, nació en Lima el 19 de Noviembre de 1850 y falleció el 38 de Setiembre de 1929 en su domicilio de la calle de Mogollón Nº 30 (Reg. Munic. T. 6, fs. 200) descansando sus restos en el cuartel San Demetrio Nº 1-E del cementerio limeño. Habia casado con D. Luis Nicasio Bryce y de Vivero en Paris el 23 de Octubre de 1872, nacido este en el Callao y bautizado en su parroquia de San Simón y San Judas el 14 de Diciembre de 1847 por el Cura Ramón Alipasaga, Diputado del Soberano Congreso (T. 5º, fs. 143) é hijo de John (Juan) Brais (sic) y de Gertrudis de Vivero quienes á su vez contrajeron matrimonio en el mismo Puerto é idéntica parroquia el 11 de Junio de 1845 apareciendo el contrayente bajo el apellido de "Brisse" nacido en Edimburgo (Escocia) hijo de Francisco Brisse y de María Weddle, con 8 años de residencia en el Perú y la novia como residente en el Callao é hija del General Pascual de Vivero y de Lucía Morales, nacida en Lima.

John (Juan) Bryce y Weddle, cuyos padres residían nó en el propio Edimburgo sino en la ciudad de Leith, á dos kilómetros de distancia de la capital escocesa, reunidas ambas poblaciones por ancha avenida y á orillas del Rio Forth, dedicóse en Lima á actividades comerciales y en Julio 15 de

1850, adquiría terrenos en el Callao sitos en la esquina de la Caja de Agua. Retirado á Inglaterra, estableciόse en la ciudad de Exmouth, del Condado de Devonshire en donde había adquirido "Marley House", lugar de su residencia. Extendió su testamento en inglés el 24 de Febrero de 1887 el que traducido al castellano quedó protocolizado en la notaría de Berninzon en 25 de Setiembre de 1891 á fojas 593 y falleció en Biarritz (Francia) el 9 de Marzo de 1888. Había comprado derechos y tierras en las parroquias de "Colaton Raleigh", en la de "Withycombe Raleigh" y las que fueron del pirata Drake en "Limpstone"; poseía hipotecas sobre una Hacienda de caña en el Perú, propiedad de su propio hermano, cuyo nombre nó menciona y unos almacenes en el Callao. Ese testamento fué presentado á la Alta Corte de Justicia de S. M., Sección de Probanzas, en Exeter, para ser protocolizado en el respectivo Registro Distrital y nos hace saber que dispuso que su esposa Da. Gertrudis de Vivero percibiera por los días de su vida la pensión anual de 600 libras esterlinas y que deja tres hijos legítimos sus herederos, ó sean: John Pablo Bryce Bystock, quien había de recibir todo lo que contenía, y la propiedad misma de "Marley House" con derechos y tierras antes enunciadas, Louis (Luis) y Felicio, vecino este de Biarritz que heredaban todas las propiedades situadas en el Perú, y además á Felicio la cantidad de 15.00 libras esterlinas. Agrega en ese documento que todo el dinero que obsequió á sus hijos en vida nó se les deberá descontar y que el remanente de su fortuna sea dividido por terceras partes á cada uno de esos tres hermanos que al mismo tiempo nombraba conjuntamente albaceas suyo.

El hermano cuyo nombre no menciona en su testamento Juan Bryce y Weddle lo fué Francis (Francisco), residente en Lima, quien en Diciembre 16 de 1870 adquiría el fundo "Santa Clara", sito en el valle de Ate, por la suma de 42,334 pesos, contiguo á las tierras de "Lomolargo y Garabato" fundos que fueron de Ignacia, Dolores y Rosa Julia de Osma y Sancho Dávila por herencia de su padre Mariano de Osma y Ramirez de Arellano, y que la firma "Althaus y Tenaud"

le vendió á Luis Bryce y Weddle en 8 de Mayo de 1879. Para la explotación de la hacienda Santa Clara, formó sociedad Francisco Bryce y Weddle con Emiliano Llona y que denominóse "Bryce y Cia.". Contrajo matrimonio el 12 de Agosto de 1854 en el Sagrario de Lima con Da. Clementina Lopez Aldana, hija del Dr. Fernando Lopez Aldana y Carmen Larriva (T. 14, fs. 68), quienes fueron casados en 5 de Noviembre de 1821. Clementina Lopez Aldana falleció el 3 de Diciembre de 1881. Son hijos de este enlace:

1.— D. Ramón Enrique Bryce y Lopez Aldana, nacido en el Callao y bautizado en su parroquia de San Simón y San Judas el 23 de Junio de 1856 (Fs. 185), casado en primeras nupcias con Carmen Castañeta en el Callao el 18 de Febrero de 1882, hija de Pedro Castañeta y Carmen Espinoza sin sucesion y en segundas con Rosa Arrospide, de donde provienen los Bryce-Lostaunau, Chocano-Bryce, Bryce-Echenique, Garcia Castañeta-Bryce, etc.

2.— Da. María Rosa Elena Bryce y Lopez Aldana bautizada en la misma parroquia del Callao el 24 de Agosto de 1857 (T. 18, fs. 55), casada con Rufino P. Echenique y Tristán fallecida á los 77 años el 9 de Julio de 1934, enterrada en San Julio B. 42, y de quienes descienden los Echenique-Bryce, Basombrio-Echenique, Porras-Echenique-Basombrio, etc.

Da. Gertrudis María de los Dolores de Vivero, esposa de Juan Bryce y Weddle, nació en Lima y fué bautizada en el Sagrario de la Catedral el 16 de Noviembre de 1814 (T. 17, fs. 499 vlta), como hija del Capitán de Navío de la Armada peruana José Pascual de Vivero y de Lucia Enebro (sic?) y Morales, hermana de Eleodora María de los Dolores Vivero bautizada en la misma parroquia el 4 de Julio de 1808 y de José María Vivero quien recibió las aguas bautismales también en el Sagrario el 19 de Marzo de 1811. Doña Lucia Morales falleció en Lima á la avanzada edad de 90 años el 28 de Abril de 1866, de consecuencia de un golpe, según dice su partida de defunción en la parroquia de San Marcelo (T. I, fs. 183), y sus restos llevados al Panteón de Lima se ha-

llan en el cuartel San Job D-275, cubierto el nicho por lápida de mármol que nó lleva, como mención, sino sus tres iniciales L. M. V.

El Vice-Almirante de la escuadra peruana D. José Pascual de Vivero y Salaverria, cuyas actividades en su oficio son tratadas en varios textos [78], nació en Sevilla el 21 de Mayo de 1762 é ingresó en 1778 á la Compañia de Guardias-Marinas de Cádiz en donde se encuentra el expediente para su admisión como Caballero Cadete del que aparece ser hijo de Juan Manuel de Vivero y Tueros Puente Guzmán, 24 de Sevilla y de María Antonia de Salaverria y Arizabalo. Casó en el Sagrario de nuestra Catedral limeña y consta en su expediente matrimonial que, después de haberle negado el Virrey la autorización necesaria para contraer nupcias, logró tal licencia con el cambio de régimen político, dada que le fué por el Presidente de la República y refrendado el permiso con la firma de Berindoaga. Calificó, en uno de sus escritos, la actitud del Virrey como "negativa que desatendía los deberes de la Religión tan primeros en la libertad individual de los Católicos".

Llegó á ser Vivero Gobernador de la plaza de Guayaquil y tuvo la mala suerte de ser tomado prisionero á raiz de la sublevación que en aquel puerto tuvo lugar el 9 de Octubre de 1820 y trajo por consecuencia la independencia de la vecina República del Ecuador [79]. Desempeñó la Presidencia Interina de Chuquisaca, la Gobernacion del Callao y de "buen andaluz y propio en su carrera de marino" lo califica Rodriguez Ballesteros. Murió en Lima el 14 de Marzo de 1834 pobre, respetado y querido por todas las clases sociales: así lo dice el epitafio aposado en su mausoleo existente en nuestra

[78] *Mendiburu*. Ob. cit. Hist. de la revolución y guerra de la Independencia (1818-1826), *José Rodriguez Ballesteros*, Imp. Cultural Stgº de Chile, 1946. Crónicas de Guayaquil, *Modesto Chavez Franco*, T. I, pág. 233, Imp. Municipal, Guayaquil. Memorias del Virrey Pezuela, *Gmo. Lohmann Villena y Vicente Rodriguez Casadó*. Tip. Editorial Católica, Sevilla, 1947.

Relación de los Caballeros Cadetes de la Clas. de Guardia Marinas. *Juan Moreno de la Guerra*, Madrid, 1913.

[79] Elespuru, *Felipe A. Barreda*, pág. 8. Imp. Lumen, 1956.

necrópolis limeña. Había extendido su última voluntad con fecha 26 de Diciembre de 1833 á fs. 309 del protocolo Becerra, testamento en que solicita" si no es posible sea sepultado en la Iglesia de San Francisco, se le envíe en un cajón al Panteón General" y que "uno de sus hijos le avise su muerte al Presidente de la República".

José Pascual de Vivero enumera á sus 7 hijos legítimos: á José Manuel, á Mariano, á Tomás, á Pedro Crisólogo, y á Pablo, el menor de los varones y colegial en esa fecha del Convictorio de San Carlos y á sus hijas mujeres, Eleodora María de los Dolores, esposa del Comisario Ordenador Pablo Romero y á Gertrudis, en esos días soltera. Menciona además el Vice Almirante á su difunta hermana Concepción de Vivero quien fué casada con el Caballero de Santiago y Brigadier de la Armada española Santiago Cosme de Carranza y agrega además que á él le corresponde la tercera parte en los Cacerios de Orobio, en Vizcaya, que fueron propiedad de sus abuelos maternos, los cuales procrearon á tres hijos, á saber: el Brigadier de la Armada Juan José de Salaberria, á Antonia, madre del testador y á Agustina de Salaberria, quien tuvo á bien dejar su parte en tales propiedades á su sobrina Augusta, hija de Juan José, siendo la parte que á él le corresponde de una sexta parte. Y nó deja ese ilustre marino, ningun otro bien, ni hace mención de alguno de ellos.

De tales hijos del Vice-Almirante sabemos: que Mariano Vivero testó cerrado el 28 de Octubre de 1869 ante Selaya, siendo Coronel de Caballería y Jefe entonces del Cuerpo de Inválidos, casado con Dolores Tapia y sin hijos; que Tomás de Vivero, por tener que salir al extranjero en comisión de servicio, hizo sus últimas disposiciones ante Lama el 11 de Setiembre de 1857 á fs. 128 y había contraído matrimonio con Dolores Salaberria, viuda de José Pio de Santiago en quien tuvo cuatro hijos; que José Pascual, nacido en 1834, se hallaba al lado del testador en esa fecha; que Tomás era nacido en 1835 y fallecido párvulo 3 años después; que Eleodora quien habiendo nacido en 1840 permanece soltera y por último, que Gertrudis, nacida el 9 de Noviembre de 1841 y fallecida el 21 de Febrero de 1855 es la misma que aparece

en el mausoleo del Vice Almirante bajo el epitafio de que "fué un angel y nó quiso ser mujer". La antes citada Dolores Salaberria habia nacido en España y falleció de 77 años el 23 de Diciembre de 1876, (San Marcelo Fs. 102) previamente había extendido sus últimas disposiciones ante Sotomayor, sin indicar, muy curiosamente, los nombres de sus esposos al exponer haber sido casada dos veces; pero declara tener en esos días tres hijos legítimos, herederos suyos y llamados: Manuel, José, Eleodora y además á una nieta natural, que lleva por nombre Enriqueta, hija á su vez de Luis de Santiago. Dolores Salaberria está sepultada en nuestro cementerio bajo lápida existente en el cuartel Sto. Domingo A-28.

El segundo hijo de Juan Bryce y Weddle, ó sea John Pablo Bryce y Vivero, llamado además Bystock en el testamento de su padre por la propiedad de que disfrutaba en Devonshire, con expléndido parque y comodidades, nació en el Callao y bautizado también en la parroquia de San Simón y San Judas en 10 de Octubre de 1846 (T. 5, fs. 191). Dicho John Pablo Bryce y Vivero casó en Paris con Da. Mercedes González de Candamo, hija de Pedro Gonzalez de Candamo nacido en Chile el 29 de Junio de 1799, muerto en Lima el 22 de Enero de 1866 y procrearon á 7 hijos, entre los cuales citamos á Virginia Bryce y Candamo casada con el Diputado inglés y Embajador de Inglaterra ante el Vaticano Sir Hugh Gainford sin sucesion, á Mary quien enlazó con Harold Phillips, fallecidos ambos en 1956, á Margarita, soltera y con residencia en Paris, á Charles quien tiene sucesion en Evelyn Eves, á Franck y á Teddy ambos casados con descendencia y por último á Victor, conocido pintor, quien falleció en los Estados Unidos y permaneció soltero. John Pablo Bryce y Vivero testó en Exeter (Inglaterra) el 10 de Julio de 1895.

D. Luis Nicasio Bryce y Vivero, quien llegó con los años á cambiar la ortografía de su apellido para transformarlo en "Brayce" en vista de las dificultades encontradas por quienes mencionaban ese patronímico extranjero, dedicóse al comercio y á la agricultura; fué Jefe de Detall Divisionario en

calidad de Teniente Coronel en el estado mayor del ejército de reserva en 1880 y Cónsul del Japón en Lima en los años 1900-1907. Falleció en Lima el 14 de Noviembre de 1909 y sus restos se hallan depositados en nuestro Cementerio y en el cuartel San Federico C-30.

Son hijos de D. Luis Nicasio Bryce y Vivero y Da. Grimaneza Cotes y Althaus:

a.— *Da. Gertrudis Bryce y Cotes,* nacida en Paris y fallecida soltera de 82 años en Chorrillos el 28 de Agosto de 1956, sepultada en San Fermín 6-D.

b.— *D. Luis Augusto Bryce y Cotes,* nacido en Chorrillos el 14 de Diciembre de 1876 y bautizado en su parroquia de San Pedro el 8 de Febrero de 1877, apadrinado por Augusto de Althaus y Flores del Campo y Gertrudis de Vivero, su abuela. Contrajo primeras nupcias con Da. Herminia San Juan y Herrera, de naturaleza panameña, bautizada de 32 días de nacida en el Palacio de Gobierno de Lima por ser su padrino el Presidente de la República, General Miguel Iglesias y testigos el Ministro de Hacienda Manuel Galup y el Presidente del Consejo de Ministros Joaquín Iglesias, bautismo que tuvo lugar el 4 de Junio de 1885 según reza de la respectiva partida en la Parroquia de San Lázaro (Fs. 446) de la que aparece ser hija de Manuel Antonio San Juan, quien fué Director de la revista "El Ateneo", publicación del centro intelectual del mismo nombre, Jefe de la Sección Diplomática del Ministerio de Relaciones Exteriores, Encargado de Negocios en Bolivia en 1893 y de Herminia Herrera. El enlace de D. Luis Bryce y Cotes y de Da. Herminia San Juan realizóse en el oratorio del Delegado Apostólico Monseñor Dolci el 21 de Julio de 1907, previo consentimiento del padre de la novia (San Sebastián, T. 13 fs. 333).

Nó es demás anotar que la abuela materna de Manuel Antonio San Juan lo fué Antonia Zubiaga, casada con Antonio Rodriguez de Mendoza, descansando los restos de ambos esposos en su propio mausoleo de nuestro ce-

menterio limeño. Antonia Zubiaga fué hermana mayor de Francisca Zubiaga, denominada "La Mariscala", la esposa del Gran Mariscal Agustín Gamarra y hermana menor de Manuela casada con Pedro Salmón, administrador de la Aduana del Callao, hijas estas tres hermanas del súbdito español Antonio Zubiaga, empleado que fué del gobierno colonial en el ramo de las finanzas y de Antonia Bernales que era nacida en el Cuzco.

Del apellido Rodriguez de Mendoza se ha ocupado extensamente y en valioso estudio el Dr. don Jorge Zevallos Quiñones [80], al que podemos agregar que sobrina carnal de Toribio Rodriguez de Mendoza lo fué Dominga Rodriguez de Mendoza, esposa del Coronel Julián Puertas caído prisionero en la batalla de Ingavi, y preso durante 8 meses en Bolivia.

Son Bryce y San Juan:

aa.— D. Luis Clemente Manuel Juan Bryce y San Juan nacido el 12 de Agosto de 1908 y bautizado en su parroquia de San Marcelo el 27 de Mayo de 1909 (T. 19, fs. 136). Falleció niño el 23 de Junio de 1911 (T. 8, fs. 171).

bb.— D. Jorge Rodolfo Miguel Bryce y San Juan nacido en Lima el 6 de Noviembre de 1910. Recibió las aguas bautismales en su parroquia de San Marcelo el 25 de Junio de 1911 (T. 20, fs. 261) y casó con Da. Lilian Campodónico y Waldespühl, nacida en Chiclayo, hija de Vicente Campodónico y Diez y Lily Waldespühl el 24 de Setiembre de 1938. De ese enlace han nacido:

b.— 1 D. Vicente Bryce y Campodónico, nacido en Chiclayo el 6 de Julio de 1939.

b.— 2 Da. Herminia Bryce y Campodónico, también nacida en Chiclayo el 30 de Diciembre de 1940.

[80] La ascendencia de Toribio Rodriguez de Mendoza, *Jorge Zevallos Quiñones*, Rev. del I. P. de Invest. Geneal. T. 5.

b.— 3 D. Rodolfo Bryce y Campodónico, nacido en la misma ciudad que sus hermanos mayores el 24 de Marzo de 1946.

b.— 4 Da. Lillian Elisabeth Bryce y Campodónico, nacida en Lima el 5 de Setiembre de 1949. (Reg. Munic. Miraflores, T. 64, fs. 1071).

b.— 5 D. Luis Bryce y Campodónico nacido en Lima el 17 de Setiembre de 1954.

Da. Herminia San Juan falleció á los pocos días de nacido su segundo hijo Jorge Rodolfo en Lima el 19 de Noviembre de 1910 y D. Luis Bryce y Cotes celebró nuevas nupcias en Lausanne (Suiza) con Da. Rosa San Juan, nacida en Panamá el 25 de Julio de 1887, hermana de la anterior el 24 de Setiembre de 1912. Tuvieron á una hija:

cc.— Da. Rosa Herminia Bryce y San Juan, nacida en Los Angeles (California) y fallecida en la misma ciudad en 1937.

D. Luis Bryce y Cotes, falleció en Lima el 27 de Febrero de 1925 y Da. Rosa San Juan, su esposa, le siguió el 2 de Noviembre de 1928.

c.— *D. Juan Bryce y Cotes,* había nacido el 26 de Octubre de 1878 y bautizóse en la parroquia de San Marcelo el 21 de Diciembre de 1878 (T. 9, fs. 48) siendo sus padrinos Pablo de Vivero y Amalia Merino de Vivero, hermana esta del pintor peruano Merino. Contrajo matrimonio en la vice-parroquia de Santa-Rosa con Da. Clara Tuccio y Moreno, hija del Teniente Coronel José Ignacio Tuccio y Lynch y de Delia Moreno y Soria, nieta paterna de Antonio Tuccio y Rossi, Capitán de la marina mercante italiana y Josefina Lynch del Risco, nieta materna del Coronel Agustín Moreno y Vizcarra y Petronila Soria. Falleció Don Juan Bryce y Cotes el 21 de Febrero de 1948 y en su domicilio de la calle Mendiburu, San Felipe. (Arch. Munic. Pueblo Libre T. 16 fs. 182) dejando por hijos á:

aa.— D. Juan Nicasio Bryce y Tuccio, nacido en Lima el 5 de Febrero de 1913, casado el 22 de Febrero de 1947 con Da. Olga Tomasa Muñoz Torccello, en Miraflores, (Reg. Municipal, T. 23, fs. 156), hija de Carlos Augusto Muñoz Romero y de María Betsabé Torccello Salazar, nieta paterna de Eliseo Muñoz Egúsquiza y Teodosia Romero y Varela, ambos cajamarquinos y nieta materna de Augusto Torccello Bracalle, de nacionalidad italiana y Elvira Salazar Dávila, nacida en Barranca (Supe) tienen por hijos á:

a.— 1 D. Juan Luis Bryce-Cotes Muñoz nacido el 31 de Julio de 1948.

b.— 1 Da. Olga María Gerthy Bryce-Cotes Muñoz nacida el 31 de Diciembre de 1950 y

c.— 1 Da. Rosa María Gladis Bryce-Cotes Muñoz, melliza de la anterior.

bb.— Da. María Victoria Grimaneza Bryce y Tuccio, quién nació en Lima el 13 de Enero de 1915; bautizóse en la parroquia de Cocharcas el 13 de Abril siguiente (T. 1. fs. 228), y casó el 15 de Noviembre de 1957 en la parroquia de San Isidro con D. Pedro Feliciano Valdéz, nacido en Lima el 19 de Noviembre de 1901 y bautizado en la parroquia de los Huérfanos el 26 de Enero de 1902, siendo hijo de Eduardo Valdéz y Carmela Ramírez.

d.— *Da. Grimaneza Manuela María Enriqueta Bryce y Cotes,* nacida el 30 de Mayo de 1881, bautizóse en la parroquia de San Marcelo el 25 de Junio del mismo año, siendo padrinos el General Tomás de Cegarra y su esposa Manuela Cotes y Althaus de Vergues (T. 9, fs. 340). Falleció el 21 de Enero del año siguiente y enterróse en nuestro cementerio limeño en San Nicolás, C-63.

e.— *D. Carlos Bryce y Cotes,* nacido en Lima en 1882 y fallecido soltero en Magdalena del Mar el 3 de Julio de 1934 (T. 4, fs. 7). Sepultado en el Panteón de Lima y su cuartel Santa Bárbara A-162.

f.— *D. Felipe Alejandro Cirilo Octaviano Bryce y Cotes*, nacido en Lima el 19 de Febrero de 1886 y bautizado en su parroquia de San Marcelo el 5 de Abril del mismo año (T. 10, fs. 455). Fallecido soltero el 2 de Agosto de 1940.

D.— D. CLEMENTE DE ALTHAUS Y FLORES DEL CAMPO, calificado como "el más culto de los poetas peruanos de su tiempo" por Ricardo Palma, nació en Lima el 3 de Octubre de 1835 y lo bautizó en el Sagrario de la Catedral el Arzobispo de Lima Monseñor Jorge Benavente, apadrinado por Francisco de Izcue como asimismo por Rufino Echenique. (T. 20, fs. 400). Enviado á Chile, con únicamente 10 años de edad, cursó humanidades en el Instituto Nacional de Santiago y en 1855, con el fin de perfeccionarse en sus estudios, emprendió viaje á Europa. Desde Paris y al periódico limeño "El Comercio" a partir del 5 de Julio del mismo año de 1855, envía sus colaboraciones poéticas, y publica en esa capital en 1862 dos volúmenes con el título de "Poesías Patrióticas y Religiosas" y otro de "Poesías varias". Regresó al Perú para ocupar una plaza en el Ministerio de Hacienda y es nombrado censor de teatros y profesor de literatura en el Convictorio San Carlos por el Presidente Mariano I. Prado. De la generación de los Corpancho, Salaverry, Juan de Arona, colabora en "Revista de Lima" como así también en "El Comercio" [81]. De profundas ideas religiosas canta "A Dios y á la Virgen" como así también "A Santa Rosa"; pero, con entera franqueza, censura asimismo las luchas fraternas en que se encuentra sumido el Perú. La victoria del 2 de Mayo de 1866 es tema para un poema lírico en que hace resaltar las figuras de Gálvez, de Borda, de Nieto Alarco y de Montes y que aparece en 1867. Alma sensible y delicada, con motivo del fallecimiento de su madre Da. Manuela Flores del Campo en 1870, dirige á su hermana Da. Grimaneza de Althaus de Cotes, radicada entonces en Europa sus "Versos á la muerte de mi madre" en que derrama en poética forma su hondo pesar é intenso amor hacia quien fué la autora de sus días.

[81] Hist. del periodismo peruano. *Carlos Miró Quesada*. Talleres Gráficos Villanueva, 1957.

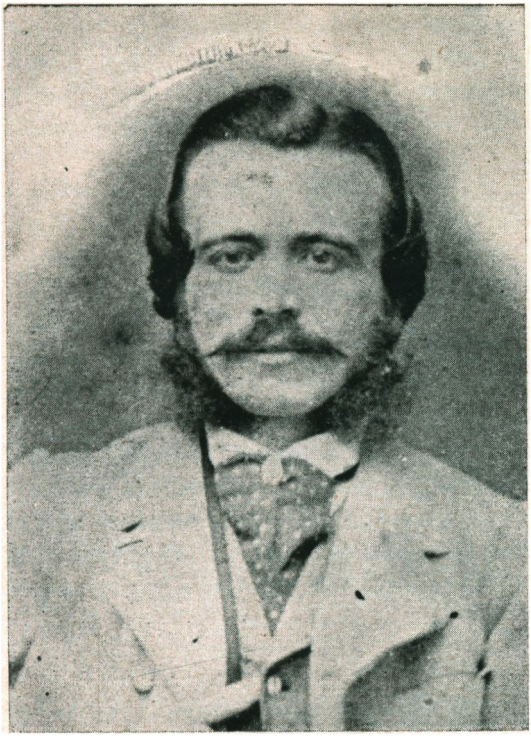

Clemente de Althaus y Flores del Campo
(1835-1881)

Arch: Juan N. Bryce-Cotes

En 1877, se representó en Lima la única composición dramática que escribió: un drama en 5 actos y verso, con el título de "Antioco" y que mereció, por parte de Eugenio Larrabure y Unánue, un estudio especial, publicado en las obras de este último [82], y en el cual expone que fué Althaus uno de los pocos que merece con justicia tal nombre (de poeta) en el Perú.

Nó encontrando ambiente en Lima para sus expansiones poéticas y alta cultura, regresa á Paris desengañado, con ánima triste y cierta melancolía que acrecentóse con los años hasta dar con su muerte en Paris en 22 de Julio de 1881, y fallecido soltero.

Con motivo del centenario de su muerte, publicó en "El Comercio" en Octubre 3 de 1935, Carlos Gabriel Saco un artículo conmemorativo y á su vez, Alfredo González Prada, hijo de Manuel González Prada, á fin de obtener su grado de Doctor en la Facultad de Letras de la Universidad Mayor de San Marcos, presentó tesis sobre la poesia de D. Clemente de Althaus y Flores del Campo. Los restos de ese poeta nacional reposan en el Cementerio del Pére-Lachaise de Paris.

Gran acierto el de Manuel Vegas Castillo, al escribir como final de su última publicación [83] sobre el General Clemente de Althaus:

> *"Si sus restos no pueden ser trasladados al Panteón de "los Héroes, como seria de desear para cumplir un acto de "justicia, esperamos, por lo menos que nuestra Municipa- "lidad —que tan celosa se muestra por la exaltación de "nuestras glorias— imponga su nombre, á una calle, pla- "za ó avenida de esta capital, pagando la inmensa deuda "contraida con este famoso extranjero".*

---

[82] Manuscritos y Publicaciones. *E. Larrabure y Unanue*, T. I, págs. 5 y 297. Imp. Americana 1984.

[83] *Manuel Vegas Castillo*, Ob. cit., pág. 20.

y nos hacemos eco de ese deseo muy justificado, basado en sentimientos altamente patrióticos, que enaltecen al autor.

A los Próceres que contribuyeron con su entusiasmo á la consecución de la causa de nuestra Independencia, débeseles, siquiera y por cualquier medio, perpetuar su memoria. Y que las futuras generaciones del Perú sepan quienes fueron ellos al hojear la Historia de nuestra Patria. El General Clemente de Althaus es uno de los muchos ignorados, y estuvo como su descendencia "Al Servicio del Perú".

ANEXO I

Partida de Bautismo de don Juan Flores del Campo

Certifico: Yo el infrascrito Presbítero Teniente de Cura de esta Parroquia de San Thirso el Real, de esta ciudad de Oviedo, que teniendo registrado el Libro tercero de bautizados de esta Parroquia, en él y al folio 239 vuelta, se encuentra una cláusula cuyo tenor a la letra es como sigue:

"En 28 de Diciembre de este año de 1724, Yo el Licenciado don Manuel García Herrera, Cura de esta Parroquia, bauticé solemnemente a un niño que se llamó JUAN LUCAS ANTONIO NICOLÁS, hijo legítimo de don Lucas Flores y de doña Gertrudis del Campo, su mujer. Fueron sus padrinos don Lucas Perez Herrera y doña Maria Josefa Rodriguez Miranda, su mujer, todos vecinos de esta ciudad. Nació en 24 de dicho mes y año, y lo firmo.— Licenciado don Manuel García Herrera".

cuya cláusula concuerda con la original que en dicho libro y al citado folio queda, a que me refiero, en fe de lo cual doy, la que firmo en Oviedo, Mayo 10 de 1747. —Rosendo de la Meana.

ANEXO II

JOURNAL

abrégé (sommaire) de mon voyage dans l'Amérique du Sud depuis le 18 Aout 1819 jusq'au 30 Septembre 1821.

HAMBOURG

Aprés avoir recherché et reçu á Hannovre une mission avec le grade de Capitaine, je partis Samedi le 29 Mai pour Lunebourg, pour Stade afin d' y aller voir mes chers camarades; le Mercredi 2 Juin je partis de Stade pour Hannovre voulant y profiter de la première ocasion de partir pour l' Amérique du Sud.

Je logeais 4 semaines dan la pension anglaise de Mad. Bruce et le 1er. Juillet, j'allais loger dans la petite Bekerstrasse N° 5. Il y avait plusieurs navires en charge pour là et je choisis la brigg "Vittoria" (capitaine Sowtham de Londres) qui était accomodée exprés pour le transport des voyageurs. Notre départ fut cependant retardé jusque au:—

18 Août; pendant ce temps, je pris des leçons d'espagnol chez Mr. Foras junior et c'était ici mon occupation principale. J'allais d'ordinaire me promener le soir avec

Bruel et Bazoldo ou je fréquentais le Théatre. Hors moi, il n'y avait que deux passagers qui s'avaient inscris pour le passage: le lieutenant prusse Waidlick et son cousin. Je remarquais aussitot que le 1er. manquait d'esprit et que le second était une femme en habits d'homme. Ayant á l'instant même conçu que cette compagnie romantique ne serait pas fort intéressante, je ne m'en souciait d'abord que peu. J'écrivis encore á mon frère, á Kass, á Fromm et á Bruel, lesquels partirent quinze jours avant mon départ pour Verden, comme Bazoldo était aussi parti pour St. Petersbourg; j'avais déja vécu tout le dernier temps separé de tous mes amis. Enfin

Mercredi le 18 Août. le vent deviens quelque peu favorable et le capitaine se décide á sortir du port. Nous embarquâmes entre 6 et 7 heures du soir et nous dormimes á bord pour pouvoir le lendemain quitter le port en prenant la marée. Le vent changea pendant la nuit et á mon grand dépit, je repris terre et j'achetais encore quelques bagatelles dont je n'avais connu l'utilité qu'a bord. Nous dinions cependant á bord ou nous avions quelques hôtes de la connaisance du capitaine; le vent changea pendant le diner et.

Jeudi á 3 hs. ½ nous levâmes pour la première fois l'ancre pour notre grand voyage. Nons mettions en panne á 6 heures á Blankenrese, précisement devant le jardin Bauer et le capitaine reconduisit ses hôtes par terre á Hambourg pour y pourvoir encore á quelque chose et il en retourna á 6 heures du matin. Depuis il prit de nouveau terre á Blankenrese et acheta de la viande et quelques planches.

Vendredi le 20 nous repartimes vers 4 heures aprés-midi et nous arrivâmes vers 8 hs. á Stade ou nous mettions en panne près du vaisseau de garde. J'observe une garnison d'autrefois avec des pensées de toute sorte.

Samedi le 21 le matin je vais á terre avec le capitaine pour acheter encore des pommes de terre; le lieu se nommait Klaproth.

Dans l'aprés midi nous allâmes jusqu'a Brunsbuthl en passant prés de Gluksbad.

Dimanche le 22 — nous partimes á trois heures du matin; á 6 heures nous arrivâmes déja á Cuxhaven; le pilote nous quitta aprés déjeuner et à 9 heures, tous les trois avions déja le mal de mer. A 11 heures, nous aperçumes Helgoland. Notre équipage était composé de 19 personnes; 1, le capitaine, 2 son frère le pilote, 3 le sous pilote 4, huit matelots (dont 5 Anglais et 3 Danois) 5, le cuisinier 6, le steward. 7 le garçon de cabine 8, un charpentier et un cordonnier comme aides de travail, 9 trois passagers, cela veut dire Mr. Weidlich avec sa Dulcinée et moi; cette seule dame á bord était en habits d'homme et trés laide; il n'y a pas de tentation á craindre.

Lundi le 23 — Nous avons á présent vent arrière. Nous passâmes le Texel avec bonne prise. Je me sentis un peu mieux aprés midi et plein de tristesse, je pensais á mes amis.

Mardi le 24 — Nous passâmes le matin prés de la barre et nous vimmes l'Angleterre aussitot aprés. Nous cinglâmes á l'ouest vers Dover et, á midi, nous fûmes á michemin entre Calais et tout prés d'une chaloupe de guerre anglaise.

Le soir nous rencontrâmes deux navires dont l'un avait perdu un mât; et l'autre 3 mâts et un baupré, qui cherchaient un port. Ils venaient de la Baie de Biscaya.

Mercredi — le beau tempe continu, nous avons bonne prise. Nous vimmes l'ile de Wight. Vers le soir, il s'élevait un temps plus fort, tout tombait pêle-mêle, dans la cabine et depuis il nous fallait attacher tout. Je croyais que c'était un orage, mais le capitaine le nomma "a fine breeze", de sorte que je perdis toute envie de voir un orage.

Jeudi le 26 — Le matin nous rencontrâmes un petit Schooner français et comme la mer se creusait, c'était terrible á voir comme ce navire fut jeté ça et là. Il faut qu'on l'ait vu pour comprendre comme un tel batiment est

rué par les flots. Nous vimmes encore un petit bout de l'Angleterre, et, le soir, nous n'aperçûmes que les deux phares sur les écueils. Comme nous cinglâmes à peu vers le Nord, c'était le dernier coup d'oeil sur l'Europe..!!!

Vendredi le 27 — J'si encore un peu de mal de mer; j'essaie de rester sur le pont et cela va mieux.

Samedi le 28 — Je fais l'observation que le capitaine souffre de spleen. La brise est passable et nous avons beau temps. Une grande quantité de marsouins viennent vers le navire, ce qui nous cause beaucoup d'amusement. Ils s'élèvent en sautant á la surface de l'eau et suivent le navire pour quelsques instants. Le pilote en prit un avec le harpon, lequel cependant nous échappa; la plupart avaient 6-12 pieds de longueur et étaient trés gros et trés forts. Au soir la mer luisait trés beau et beaucoup d'étincelles entouraient le navire, de sorte qu'il semblait que nous allions pour ainsi dire sur un tapis d'étoiles. Nous jouissions toujours de trés beaux levers et couchers du soleil qui sont au-dessus de toute description.

Dimanche le 29 — le matin, du vent un peu fort, et du temps couvert; j'eus de nouveau le mal de mer; la nuit nous avions de l'orage; de même

Lundi le 30 — jusqu á la nuit. C'est singulier combien le mal de mer émousse les impressions extérieures,-aucun des deux, ni le terrible, ni le sublime de ces scènes faisaient impression sur moi. La capitaine disait que ceci n'était pas encore une véritable tempête, rien qu'un "heavy gale" qui sont trés fréquents dans la baie de Biscaya où nous nous trouvions Tout de même je me resouvins des deux batiments péris. Monsieur le cousin (comme on nomait la dame) était trés malade et vomit même des vers, qui étaient comme je le suppose, entrés faute de nourriture des entrailles dans l'estomac.

Mardi le 31 — Jusqu'a midi encore du vent assez fort qui s'apaise cependant et avec lui, notre mal de mer.

Mercredi le 1er. SEPTEMBRE. De trés bon temps.

Jeudi 2 et Vendredi 3 de même.

Samedi le 4 Nos découvrimes Madeira au lever du soleil et je trouvais que le capitaine n'est pas maladroit dans ses calculs; il nous en indiquait trés exactement la situation avant qu'on ait pu le voir. Nous passâmes de trés prés et je trouvais la vue trés belle. Tout le rivage est trés escarpé et rocheux et est du coté de la mer du tout cultivé. Je fis un dessin pour le capitaine.

Dimanche le 5 A midi nos passâmes Palma et Teneriffa, nous avions trés beau temps et la vue des deux iles était magnifique. Cependant ce n'était pas assez prés pour pouvoir distinguer tout d' une manière exacte même par le téléscope, ce que je regrettais beaucoup. Le pic de Teneriffa a une belle apparence parce qu'il s'éleve tout seul de la mer à cette hauteur remarquable, sans être entouré d'autres montagnes. A 4 heures, nous arrivâmes á Ferro. Mon couteau à manche d'argent tomba dans la mer.

Lundi le 6 Beau temps et un peu chaud. Nous vimes les premiers poissons volants qui nous amusaient beaucoup; ils tiennent toujours en grandes bandes, volent trés vite et semblent des hirondelles qui rasent l'eau.

Mardi le 7 Beau temps; nous vimes un grand requin qui nous persécutait tout le temps. Les requins nagent toujoura de manière que la nageoire du dos ressort de l'eau de sorte qu'on les connait au moment et de loin. Le soir á 8 heures, nous passâmes le tropique du Nord. Pendant la nuit volaient beaucoup de poissons volants sur le pont et nous en primes une grande quantité.

Mercredi le 8 Tout l'équipage reçut pour déjeuner des poissons volants qui ont un trés bon gout et qui sont trés tendres. Mon appétit et ma santé sont maintenant

parfaitement bonnes. Les personnes saisies de mal de mer et qui ne sont pas habituées de voyager sur mer souffrent extrêmement de la constipation, qui peut durer si longtemps que ce n'est guére á concevoir; si la constipation cesse, c'est un sigue de reconvalescence.

Nous vimes encore beaucoup de marsouins, á l'atrappe desquels j'ai perdu mon trés beau nécéssaire (pour couture) qui me tomba dans la mer.

Jeudi le 9 — Le matin de la pluie et du temps couvert; je me sentis de nouveau malade. Tout vent fort qui cause un balancement extraordinaire du vaisseau cause á celui qui n'y est pas accoutumé des maux de coeur et lorsque le temps est sombre et couvert, on est aussi bien plus disposé pour vomir. L'aprés-midi, beau et vent trés favorable.

Vendredi le 10 — Nous vimes au lever du soleil les iles du Cap Vert, qui cependant étaient inattendues au capitaine, mais le temps sombre et l'impossibilité de s'orienter en étaient la cause. Etant tout prés de la côte occidentale de l'ile de St. Antony, nous eumes tout a coup un calme qui rendit notre capitaine de mauvaise humeur parcequ'il y dure ordinairement trés longtemps. Beaucoup d'oiseaux venaient sur le vaisseau et je pris quelques hirondelles avec la main.

Samedi le 11 — Le matin un calme presque parfait et je me dépistais de voir encore St. Antony. Toutes ces iles (les Canaries de même) s'élevent de la mer tout escarpées et on peut par cette raison élonger de trés prés les côtes. Elles ont tous le même aspect extérieur et on voit trés bien qu'elles doivent former une chaine de montagnes cachées para la mer, même les couches des rochers ont la même pente sur l'horizon. Un dauphin que nous primes avec le harpon nous procurait un bon diner. La magnificence et la splendeur des couleurs de ces poissons sous l'eau est indécible. Il n'y a la moindre ressemblance, ce qui concerne la forme, avec les dauphins de nos fontai-

nes; et c'est plutot le marssouin qui ressemble au dauphin de la mythologie. Le dauphin a presque la forme de la carpe ave une tête plus émoussée. Il s'élevait heureusement un peu de vent vers le soir, le capitaine en profita pour élonger les iles,—le vent y convennant plus, puis nous allâmes le plus possible vers l'Ouest.

Dimanche le 12

Nous avions trés bon vent et nous passâmes toutes les iles du Cap Vert; le capitaine allait de nouveau vers l'Ouest pour chercher meilleur vent. Par la science des vents régnants, á l'un où á l'autre endroit et dans certaines régions et saisons un marin se procure beaucoup d'avantages et c'est une partie trés importante du pilotage. Notre capitaine passait la ligne pour la 16 ème fois. Beaucoup de marsouins venaient á notre bâtiment, toutefois sans que nous puissions en prendre un. Nous vimes des poissons volants en bandes innombrables mais ils ne volaient plus sur le pont; le capitaine dit, qu'ils faisait trop clair la nuit.

La chaleur augmentait un peu toutefois sans être de grande importance et pas plus pesante qu'a Hambourg où il y avait au temps de notre départ 29 degrés. La phosphorescence de la mer est singulierement belle ce soir et nous rejouissait extrémement; il est difficile de décrire ce magnifique spectacle. la où le navire fend l'eau et où l'écume forme des deux cotés une longue bande, tout semble être en feu; l'écume brille sur toutes les ondes jusqu'à la plus grande distance. Aux endroits où la mer ne forme pas d'écume des boules de feu flottent sur l'eau. Le feu est ordinairement pâle comme celui du phosphore ou comme la flamme eléctrique, quelquefois aussi d'un rouge foncé.— Nous primes un sceau d'eau et en y remuant avec les mains, il y avait des milliers d'étincelles; il me parait cependant qu'ils s'amoindrissaient en remuant plus longtemps. Nous remarquâmes dans l'eau de toutes petites bêtes, qui pourraient le produire. L'eau de la mer me

parut ici plus salée et plus désagréable qu'au commencement, tellement qu'elle était presque trop forte pour se rincer la bouche. L'eau de mer est trés bonne pour les dents, et les dammes anglaises s'en servent ordinairement, de sorte que c'est l'usage de leur en offrir quelques bouteilles ,sous la forme d'un présent quand on vient de la mer.

Lundi le 13 — Même vent. Nous rencontrâmes un bâtiment qui allait á St. Yago pour prendre de l'eau fraiche.

Mardi le 14 — Temps orageux et pluie; saisi du nouveau de mal de mer.

Mercredi le 15 — De la pluie et temps couvert. Nous rencontrâmes un bâtiment qui allait probablement aux indes orientales.

Jeudi — Beau temps et peu de vent. Un matelot se froissa la main dans un rouleau il semblait qu'il ne pourrait jamais s'en servir; il était au mât travaillant lorsque le vent replia les voiles et il fut serré d'une telle manière qu'il avait à attendre quelques minutes jusqu' à ce qu'on pouvait le secourir. Le cordonnier qui est toujours trés paresseux reçut du capitaine une volée de coups de bâton; il en était perclus quelques jours.

Vendredi — Beau temps. La phosphorecence de la mer est trés belle ce soir.

Samedi le 18 le 19, 20, 21 — Calme presque complet, il fallait croiser.

Mercredi; le 22. — Beau temps. Le soleil croise aujourd'hui la ligne.

Vendredi; le 24. — Meilleur temps.

Samedi; le 25. — Le matin nous passâmes la ligne sous 23°-24° de longueur. Le soir, les matelots faisaient le spectacle ordinaire qui consiste en ce qu' un d'eux se déguise en Neptune et qu'il monte de l'eau à bord, puis il salue le capitaine, le questionne sur son voyage et le félicite. Il lui demande ensuite s'il a déja passé la ligne et s'il a des gens á bord qui ne l'ont pas encore passé. La réponse du capitaine donnée, il exige qu'on les lui livre pour les raser. Alors les compagnons les saisissent l'un aprés l'autre, les posent sur

un seau renversé, les barbouillent de goudron et les rasent avec un couteau en bois, puis lui-même verse quelques seaux d'eau par dessus leurs têtes. Le seul but de tout cela n'est rien d'autre que la conquête de quelques bouteilles d'eau de vie; on peut s'en affranchir facilement, ce que nous fimes trés volontiers; 5 autres voulaient se soustraire à ce procédé et le cordonnier auquel tous en voulaient fut maltraité un peu fort; il fut goudronné jusque dans la bouche même, on le rasait un peu rude et le moullait trés fort. Neptune est presque tout nu et peint de tout son corps d'écailles de goudron et de craie rouge; il porte une couronne de toile á voile decoupée, une longue barbe de vieilles cordes et son trident- montant de l'océan, il est dégouttant à voir. Quoique toute la solemnité ait si peu d'esprit et de finesse, elle fournit quelque plaisanterie pour le long voyage; spécialement parce que l'eau de vie rend les gens trés gaies.

Dimanche le 26. Beau temps.

Lundi; le 27. De même. Rencontre d'un navire qui nous saluâmes, mais ne répondit pas. Le capitaine croit que c'est un vaisseau américain; ces derniers sont rarement polis envers les anglais.

Mardi; le 28. Rencontre d'un autre navire. Il est aujourd'hui la fête du capitaine; il nous régala avec du vin et un trés bon poudding.

Mercredi; le 29. Rencontre d'un navire.

Lundi; le 30. Peu de vent.

Octobre

Vendredi; le 1. Temps presque entierement calme.

Samedi; le 2. Meilleur vent.

Dimanche; le 3. Trés mauvais, orage et pluie.

Lundi; le 4. De même.

Mardi; le 5. Nous passâmes le tropique méridional, mauvais temps et de nouveau le mal de mer.

Mercredi; le 6. Beau temps et bon vent.

Jeudi; le 7. De même.

8, 9, 10, 11, 12 et 13 Alternativement bonne brise et calme; beau temps, sans grande chaleur.

Jeudi; le 14. Nous vimes une quantité de poissons volants et une grande tortue nageant sur l'eau.

Vendredi; le 15. Calme et peu de vent.

Samedi; le 16. Nous vimes aujourd'hui beaucoup de baleines qui nous amusaient fort par les colonnes d'eau qu'elles jettaient. Le capitaine fit descendre le plomb sans trouver de fond.

Dimanche;le 17. Nous vimes quelques chiens marins et beaucoup d'oiseaux de terre; de même un grand nombre de baleines et de trés prés, quelques unes étaient toute couvertes de coquilles blanches et avaient beaucoup de pous, elles avaient une apparence toute bigarrée. Notre pilote avait été 7 ans á la pêche de la baleine et il nous en contait beaucoup. Nous trouvâmes vers le soir á 28 toises un fond sablonneux.

Lundi; le 18. Entre 11 heures et midi, nous avions fond a 25 toises et nous vimes la terreferme. Il commença à une heure à faire un vent si fort que nous dirigeames vers S. O.; nous croisames toute la nuit.

Mardi; le 19. Nous montâmes le fleuve de La Plata et nous vimes beaucoup de chiens marins prés de l'ile de Lobos; puis apparut le cap Sta. Maria, á 3 heures nous vimes Florus; á 6 heures nous parlâmes à un capitaine français qui avait jeté l'ancre, il était en route pour Nantes. Nous vimes Montevideo, jetâmes l'ancre et trouvâmes fond á 5 toises.

Mercredi; le 20. J'esquissais Montevideo. Un officier portugais de la frégatte vint á bord. Nous levâmes ancre á 2 heures, vers 4 heures la barque d'un vaisseau anglais nous atteignit; le vaisseau était á Buenos Ayres et avait été envoyé á Montevideo pour y porter des dépêches. Le pilote et 3 matelots de l'équipage vinrent á bord et attachèrent la barque au navire pour aller plus vite; le pilote apporta de la viande fraiche, des oeufs et du lait et nous en régala.— A 8 heures,

nous jetames l'ancre, une demi-heure plus tard le pilote et ses matelots, tous ivres, nous quitterent pour gagner le devant pendant la nuit. Il s'élevait pendant la nuit un vent trés fort, le capitaine crut même qu'il pourrait être trop fort pour la barque.

Jeudi; le 21. resté en place.

Vendredi; le 22. A 4 heures du matin, nous partimes; á 8 heures nous vimes un navire français que nous atteignimes á 4 heures et que nous devancions de beaucoup encore. Nous vimes le rivage droit du fleuve couvert d'arbres; á 6 heures nous jetâmes l'ancre, le navire français nous rejoignit et resta à coté de nous.

Samedi; le 23. A 5 heures nous repartimes et rencontrâmes a 8 heures deux bateaux dont l'un, chargé de mules était désigné pour la Havanne. Nous vimes bientot la frégate anglaise le BUENOS AIRES avec son grand nombre de tours et à l'aspect favorable. A 4 heures, nous jetâmes l'ancre tout prés de la frégate; un officier anglais vint aussitot à bord pour chercher les lettres. Nous examinâmes le front de notre destination dont l'aspect nous plaisait beaucoup. Nous avions donc fait ce long voyage en si peu de temps et si heureusement qu'il soit possible de le faire. La brigg "Victoria" était autrefois un cafre américain, elle est trés bien construite, tout monté en cuivre. Le brigg fut prise par les Anglais dans la guerre de l'Amérique et le capitaine l'avait acheté d'eux á l'enchère. La nouvelle de la bataille de Vittoria, arrivant le même jour á Londres, le capitaine lui avait donné le nom. Le capitaine avait servi 15 ans dans la marine anglaise et avait finalement le grade de "Ships master" sur une frégate anglaise; il avait en faisant des prises amassé tant d'argent qu'il put acheter le navire. Il surpassait de beaucoup en savoir scientifique les capitaines ordinaires des vaisseaux marchands. Son frère qui n'avait pas eu tant de succés le servant comme pilote. Le capitaine possédait une trés bonne bibliothèque anglaise et

lisait beaucoup. Il était quadragénaire et souffrait souvent du spleen de maniére qu'il ne parla pas un mot pendant quelques jours. Le Dimanche il ne faisait autre chose que lire dans l'Ecriture Sainte, comme la majeure partie des Anglais. Il était un peu avare, néanmoins nous ne pouvions pas nous plaindre de sa table ayant reçu durant tout le voyage de la viande fraiche chaque jour. Il avait embarqué á cet effet une grande quantité de volaille.- il aimait lui-même une bonne table il n'était jamais ivre- c'est une rare exception chez les capitaines anglais. Il avait fait tous les voyages possibles et aimait à en raconter quand il était de bonne humeur de sorte que je profitais beaucoup pour la langue anglaise. Voila notre manière ordinaire de vivre: le matin a 8 heures nous primes du thé et de la viande ou du poisson salé; á 11 heures nous mangeâmes ordinairement quelque viande froide et du Jonny Cake. Pour le diner á 2 heures nous avions ordinairement un potage, un fricassé de volaille, un roti avec des pommes de terre, ou bien on variait avec un poudding. Outre cela nous avions 8 cochons á bord dont on en tua un chaque samedi; le porc frais fut la première nourriture qui nous répugna. A 6 heures du soir on servit de nouveau du thé avec de la viande et aprés le capitaine prit son grogg et on fit la conversation jusqu'a 9 heures, l'heure ôu nous couchames ordinairement.

J'étais allé á bord avec le bon propos d'étudier assidument l'Anglais et l'Espagnol, mais je me trompais fort. Le mal de mer qui ne me quittait que rarement me rendit incapable de toute étude; quand même je me portais bien, je ne pouvais pas écrire une demie heure de suite sans me trouver mal de nouveau par l'effort de fixer les yeux sur un même point. même une lecture non interrompue m'était impossible. Je fis cependant de grand progrés dans l'anglais en parlant beaucoup et en faisant encore

l'interprète pour les autres qui n'entendaient pas un mot d'anglais. Dés qu'il eut du vent fort je devins incapable de toute occupation pour quelques jours. Ce qui est trés émoussant aussi est, que sous la zone torride le jour dure 12 heures et que cette durée ne varie guerre.—cette uniformité m'est désagréable au dernier point. Le Dimanche est surtour trés ennuyent, les matelots ne travaillent pas et personne se trouve au pont. Ajoutez, qui plus est, que mes deux autres compagnons sont si bornés qu'on ne pouvait pas trouver la moindre jouissance dans leur conversation. Mr. Weidlich m'avait dit qu'il a servi dans le corps de Lutzow en 1813, il parvint au grade de Lieutenant en 1815, puis il prit son congé; il fainéantait queque temps au Harz pour étudier l'economie rurale, principalement me semble pour aller á la chasse; il fit beaucoup de dettes et pour les payer sa rente fut réduite à une somme fixe, avec laquelle cependant il ne savait pas ménager. Il prit la résolution d'émigrer dans l'Amérique du Sud et sans réfléchir d'avantage se fit donner de sa fortune 800 écus de prusses. Il avait avec sa compagne d'a présent une amourette qui fut désaprouvée des parents de l'un et de l'autre coté-il proposa á son amante de faire le voyage avec lui pour Hambourg, lá il lui fait faire des habits d'homme et monte ainsi le vaisseau avec 3 ou 4 pièces d'or dans la poche: cet homme est un extrême de stupidité et de bonté. La demoiselle dans ses habits d'homme avait l'air d'un singe, néanmoins ils croyaient que personne ne remarque que c'est une femme; nous n'avions pas le moindre égard pour elle faisant semblant de ne rien remarquer —de cette manière nous étions dispensés de nous géner. Le voyage allait se terminer et je lui disait par pitié et avec l'intention de pouvoir le conseiller davantage plus tard, que nous avions pénétré le grand mystère déja á Hambourg et je lui demandais ce qu'il allait entreprendre á Buenos Ayres; je

remarquais au commencement et au moment que lui-même ne s'était pas encore adressé cette question.

Dimanche; le 24. Le matin nous allâmes pourvu de quelque linge dans la petite chaloupe á terre. Plus nous approchions de la ville, plus l'aspect devint vilain parceque les maisons ne sont pas en aucun rapport avec les belles églises; que de loin frappe la vue, et lorsque nous vimes outre cela les gens qui avaient malgré le Dimanche tous l'extérieur de brigands, nous perdimes presque le courage. Nous arrivâmes á midi; et allâmes aussitot á l'Hotel des Anglais, de Mr. Jackson où tous les capitaines de vaisseau ont coutume de loger. Nous rencontrâmes d'abord le Dr. Chisten auquel nous avions une recommandation de la part du Courtier; de celui-ci j'appris que deux officiers badois, Schuster et Abegg se trouvent ici. Ces derniers, connaissant trés bien mon frère, me témoignerent beaucoup d'intéret aprés avoir entendu mon nom. Je fis aussi la connaissance de Mr. Stikmann que j'avais déja vu á Rugenbergen en 1815. Le soir Schuster me mena dans une Tertulia, et partageait avec moi son logis parcequ'il n'y avait pas de place á l'hotel. Je reçus une chambre dans la même maison ce qui me convenait beaucoup. Weedlich trouva un logis le soir même.

Lundi; le 25. J'allais le matin chez Weedlich qui me déclara qu'il s'était fortement trompé dans ce pays (il croyait que les pigeons lui voleraient dans la bouche) et qu'il voyait bien qu'il devait penser á retourner. Je lui dis qu'en peu de jours partirait un vaisseau pour Havre et il se décida á mon conseil et á mes remontrances d' en profiter. J'allais chez le capitaine du vaisseau pour m'informer des conditions et put constaté qu'il n'était pas en état de payer la moitié du passage, même aprés la vente de ses effets. C'était un cas fort difficile et il fallut se décider de rester ici: il écrivit á l'heure même pour demander de l'argent avec ce vaisseau afin qu'il puisse retourner. J'en parlais á S. et A., et nous réfléchissâmes

de quelle manière on pourrait sauver ces deux personnes au moins de la mort de faim. Je dinais encore chez Jackson. J'allais voir toutes les églises, trés belles, mais pas si richment décorées que je l'avais cru et comme je l'avais lu. Le soir j'allais de nouveau á une Tertulia. Ces soirées consistent en ce que l''on danse la menuette et des contredanses, sans qu'on sert des rafraichissement; la chose principale de chaque réunion est la danse et s'il y a que 2 ou 3 personnes réunies, ils dansent déja la menuette. Le peuple a si peu de culture d'esprit, qu'un discours un peu long est impossible. Une danse nommée Cielito m'intéressait fort-elle est composée du fandango et d'une danse indienne avec du chant et des castagnettes qui fait trés bòn effet. La pantomime est en géneral á la danse, d'ici plus importante que les pas de sorte que chez nous cela passerait comme indécent. On valse beaucoup aussi, mais toujours en faisant tours et des pantomimes avec les bras et le corps ce qui est trés beau. On voit souvent quelque chose de pareil chez les paysans en Allemagne—le danseur jette sa dame d'un bras á l'autre tantôt la tiens par une ou par deux mains ou bien en posant les mains sur le dos, etc.

Mardi; le 26. J'allais á la police pour donner mon passeport contre une carte sureté, et j'allais prendre une licence d'exportation pour débarquer mes effets qui me couta 3 reales. Il y avait devant le bureau de police un hussard en sentinelle; il était nu pieds et n'avait d'un hussard que le sabre. L'habillement des gens de distinction est a peu prés comme chez nous, excepté que les dames ne portent jamais de corset et rien sur la tête; les filles tout au plus une rose; elles couvrent la moitié de la tête avec une partie de leur châle ce qui est trés beau á voir. Il n' y a que peu de luxe á cause de la pauvreté générale et de la cherté qui règne en suite des hauts droits d'entrée. Chaque femme porte cependant des bas de soie et des souliers; elles font les souliers elles mêmes par-

cequ'elles en usent trop pour pouvoir payer la façon qui est trés chère. Elles sont ordinairement á l'Eglise habillées en noir et tout en soie, ce qui est le luxe principal. Je n'ai jamais vu de châles précieux; j'ai a observer que les femmes créoles de pur sang sont d'une beauté extraordinaire; elles ont le teint trés beau, toutefois je crus trouver dans leur physionomie quelque chose de juif. Le teint varie du blanc au noir en belles nuances; le nombre des esclaves est énorme et toute la classe servante et tous les ouvriers y appartiennent; ceux qui sont d'origine africaine sont á reconnaitre encore tatouagés. L'habillement des paysans (Gauchos) consiste en pantalons larges qui pendent un peu sur le genou et qui sont garnis souvent de franges, une jaquette courte et ronde ou bien une chemise flottante, pardessus et le Poncho (manteau); ils ont noué un mouchoir autour de la tête, par derrière une longue tresse et un chapeau rond; ils portent une espéce de bottes qui vont jusq'aux genoux et qui sont faites de la peau d'une jambe de cheval depouilliée; on les mets comme les bas et deux doigts de pieds en sortent avec lesquels ils passent dans les étriers. Personne ne va á pied excepté dans la ville d'une maison á l'autre; ils portent des éperons énormes (éperons de Pizarro, de quel temps ils dérivent aussi). Le Poncho n'est qu'un tapis, comme les Tyroliens les vendent chez nous; ils ont une longueur de 5 á 6 pieds, une largueur de 3 a 4 pieds et au milieu un trou par lequel ils entrent avec la tête. le tapis pend de cette manière par devant et par derrière ce qui est trés conforme pour ce pays. Tout le monde porte sur soi son cuchillo (grand couteau comme les a chez nous pour trancher la viande) caché quelque part et á la moindre querelle on les tire, ce qui fait que les meurtres sont trés fréquents ici. II y a des lois contre chaque désordre. mais personne s'en soucie. Si l'on trouve un assasiné dans la rue, on le pose sur une table sur la place publique et une assiette á coté dans

laquelle on donne quelque chose á volonté pour les messes des morts et si personne se présente, on l'ensevelit sans que le meurtrier soit persecuté; une fois étant debout á coté d'un de ces morts, j'entendais admirer par les assistants le bon coup qui passa juste dans le coeur. Le jour avant mon arrivée, le prieur d'un couvent fut tué par 15 coups de poignard et par ses propres moines, deux en sont arretés tout cela sans causer grand scandale. Chaque prêtre porte aussi bien son couteau (cuchillo) sous son habit-la cause du meurtre était des femmes. Les prêtres semblent être trés peu civilisés et sont trés peu estimés aussi. Ils fréquentent tous les cafés, sortent au galop, ils semblent partager toute la grossiéreté et la dépravation du peuple. Le mélange de bigoterie et de mépris de la religion qui régne est singulier. Il est de bon ton de rire de tout et en même temps, ils courent á l'Eglise et implorent l'absolution. Beaucoup chez eux est comme chez les Français pendant la révolution: si on omet parfaitement d'aller á l' Eglise, personne s'en soucie, seulement si on y va, on ne doit pas négliger les usages.

Mercredi; le 27 28. Le matin j'allais au marché et j'admirais la quantité de volaille et de poissons et le bas prix de tout cela. Le fleuve est si riche en poissons qu'ils remplissent leur charron avec un seul jet de filet, alors ils vont au galop á la ville, beaucoup de poissons en tombent et ne sont pas ramassés, ni par le pécheur, ni par les paysants; ils pourrisent en place et cauce une odeur terrible.

... ...
... ...
... ...

(El diario de viaje está suspendido en ese dia y faltaría la parte que sigue, pues como se notará en el encabezamiento debería seguir hasta el 30 de Setiembre de 1821, siendo esta la más interesante por el ingreso del General al ejército de San Martin. Hemos respetado la ortografía original (F.A.B.)).

ANEXO III

Partida de Matrimonio del Coronel Clemente Althaus con Manuela de Flores del Campo

Un sello del
Sagrario de Arequipa.

Copia fiel de la partida sacada del libro de Matrimonios t. 19 á fs. 101.

"Año del Señor de mil ochocientos veinte y seis: dia diez y nueve de Enero, el Sr. D. D. Manuel Fernández de Cordoba Dean y Dignidad de esta Santa Yglesia Catedral de Arequipa, Provisor y Vicario General del Obispado, Diputado Departamental por esta ciudad, en el Oratorio del Sr. D. Pio de Tristan, con asistencia del Teniente de Cura Rector Semanero, desposó por palabras de presente, que hacen verdadero y legítimo Matrimonio al Sr. D. CLEMENTE ALTHAUS, Coronel Y Comandante General de Ingenieros de la República del Perú, soltero, natural del Reino de Francia y residente en esta ciudad un año y meses, hijo legítimo de los S. S. D. Clemente Enrique Barón de Althaus y de doña María Cristina Antoinete de Muller, con la Sra. Doña MANUELA DE FLORES, de estado soltera, natural y vecina de esta dicha ciudad, hija legítima y de legítimo matrimonio de los S. S. D. Manuel Flores del Campo y de doña Petronila de Tristán y Moscoso, yá finada, en virtud de no haber resul-

tado impedimento alguno del expediente de soltería y libertad que formó el Sr. D. D. Mateo Joaquin de Cossio, Cura Rector Coadjutor del Sagrario de esta Santa Iglesia Catedral, como de habérceles dispensado las tres proclamas dispuestas por el Santo Concilo de Trento por el Ilmo. Sr. D. D. José Sebastián de Goyeneche y Barreda por la gracia de Dios y de la Santa Sede Apostólica, Dignisimo Obispo de esta Diócesis y héchole saber al contrayente lo contenido en el Capítulo 9-tit. 10 al número 124 de la Sinodal, según todo aparece de dicho expediente el que original queda con los de su clase en el Archivo de esta Iglesia Auxiliar de Santiago, siendo testigos del Matrimonio el enunciado Dr. D. Pio de Tristán D. Andrés Boloñesi, y D. Casimiro Salazar. Y para que conste lo firmó Su Señoria (sic) el Señor Provisor, de que certifico: fecha ut supra. Dr. M. de Córdoba".....

Es copia fiel y confrontable
Arequipa, 10 de Setiembre de 1957.

Un sello de la Parroquia. del
Sagrario de Arequipa.

ANEXO IV

Partida de Defunción del General Clemente de Althaus

El Presbitero Jesús Garcia M.
Certifica:
que en los archivos de Partidas de Defunción de esta San Iglesia Parroquial de la Inmaculada Concepcion, en el tomo 2, página 81, se encuentra una del tenor siguiente:

> Al margen.— D. Clemente Althaus.— En esta Iglesia Parroquial de la Purisima Concepción de Nuestra Señora en dieciseis dias del mes de Enero de mil ochocientos treintiseis años: Yó el infrascripto Párroco propio y Vicario Juez Eclesiástico de esta Provincia de Jauja, dí sepultura eclesiástica al cadaver del Señor Don Clemente Althaus del Reyno de Alemania, General de los Ejércitos Nacionales, de edad al parecer de cuarenticinco años, casado que fué con la Señora Doña Manuela Flores, recibió los Santos Sacramentos, y dió poder para testar ante el Escribano de esta dicha Provincia, Don José del Arco, y para que conste lo firmo.— José Martel.

Es copia fiel del original que expido al interesado para los fines que le fueran útiles, en caso contrario se remite.
Un sello. (Firmado) JESÚS GARCIA M.
Párroco

Concepción, treintiuno de Agosto de mil novecientos cincuentisiete.

NOTA.—Según informes que nos ha proporcionado el propio Párroco de la Parroquia de Concepción, el R. P. Jesús García M., á quien le encomendaramos localizar el sitio exacto en donde fué sepultado el General don Clemente de Althaus, nos comunica que el antiguo cementerio de la ciudad rodeaba la Iglesia y su casa parroquial. Pero que, en tiempos de la invasión chilena, el campo santo fué destruído por las tropas enemigas y además incendiada la iglesia, desapareciendo asimismo parte de los archivos, escapando uno que otro libro por obra de manos piadosas que supieron conservarlos y devolverlos. Agregamos que Concepción, Marcavelle y la Breña fueron teatros de la resistencia patriótica peruana y que, sobre el emplazamiento del cementerio, se levanta hoy la nueva casa parroquial, el monumento del 9 de Julio de 1882 que recuerda esos episodios, una escuela de mujeres y la nueva iglesia parroquial. (F. A. B.).

ANEXO V

Testamento del General Clemente de Althaus.

En nombre de Dios, todo Poderoso con cuyo principio todas las cosas tienen loable medios y dichoso fin, sea notorio como yo, Da. Manuela Flores de Althaus, viuda del Sr. Gnal. de Brigada D. Clemente de Althaus natural de Alemania, hijo legítimo de Clemente Enrrique Baron de Althaus y de Da. Agustina Muller, digo que por cuanto nuestro citado mi marido antes de su fallecimiento me confirió poder bastante para otorgar su testamento con arreglo al que tiene hecho cerrado q^{e} me servirá de norma s^{n} consta de dio. poder p^{a} testar su fecha en Concepcion a 8 de En^{o} del pte año de mil ochocientos treinta y seis que para constancia se agrega al pte juntamente con el testamento indicado siendo el tenor de uno y otro como sigue

Aqui el poder y testamento de f. 870

En cuya virtud y haciendo uso de dho poder p^{a} testar que no me ha sido revocado suspenso ni limitado y de la prorroga que en el se me concede, asimismo que el testamento cerrado de q^{e} se ha hecho referencia y queda inserto. Otorgo que procede á formalizar el citado testamento del predicho mi finado Marido D. Clemente Althaus en la forma y manera siguiente. Primero encomiendo la alma del predicho á Dios N^{tro} Sr y declaro que su cuerpo fue sepultado en el Panteon del Pueblo de Concepcion despues de habersele hecho las excequias correspondientes con misa canta-

da de cuerpo presente pr su respectivo Parroco.— Declaro á su nombre que dejaba a la manda forzosa de restauracion lo establecido pr printo gral pr el Supremo Gobo.— Item declaro como lo declaró mi finado marido que fue casado y velado segun orden de Nuestra Sta Me Iga conmigo y de cuyo matrimonio tuvimos y procreamos pa nuestros hijos legitimos á D. Augusto, D. Emilio, Da. Grimaneza y Francisco Clemente Althaus y Flores, los declaro a su nombre por nuestros hijos legitimos para que conste= Item declaro como declaró en su testamento cerrado pa masa de sus bienes Cuarenta y dos mil nueve y tantos pesos que le debe el Govierno del Peru como Coronel reformado y cuyos reditos al cuatro por ciento recibio hasta que pr supremo decreto se mando suspender su pago a los reformados que hubiesen vuelto al servicio sobre lo cual tengo hecha gestion ante el Govierno.= Item declaro como lo declaró pa mas sus bienes Doce mil Dos cientos ochenta pesos uno y medio reales que el mismo Govierno le debe pr ajustes de sueldos atrazados pr la primera epoca de su servicio que terminó el dia once de Mayo de mil ochocientos treinta en que se le expidió la Cedula de reforma y parte del Millon decretado pa los vencedores de Junin y Ayacucho y consta de un Expediente en que esta reconocida esta deuda por la Nacion.= Item declaro asimismo pa mas sus bienes la cantidad que resulte de los ajustes de los sueldos atrasados pr la ultima epoca de sus servicios que empeso el dia trese de Eno de mil ochocientos treinta y cuatro y terminó en igual fecha del presente año de mil ochocientos treinta y seis en que fallecio.= Item declaro como lo declaro que gozaba de una pension vitalicia de sesenta pesos mensuales como vencedor en Junin de la que fue satisfecho completamente.= Item declaro como lo declaro en su testamento cerrado que su Paisano D. Adolfo Gravet le debe cinco mil pesos que puso con el en compañia de Comercio en esta Capital en el año de mil ochocientos veintitres y se ha ido á Paises estraños sin que se sepa del hta hoy segun consta del papel simple de compañia que firmaron ambos y que conservo en mi poder habiendo remitido testimonio de el, con el poder necesario al Coronel D. Juan Nepomuceno Almonte vecino de Mexico pr mano del S. D. D. Juan de Dios Cañedo Ministro plenipotenciario de dha. Republica, pr asegurarme se halla en ella el citado Gravet, a fin de que promueba las diligencias oportunas a la recaudacion y cobro de dicha cantidad.= Item declaro como lo

declaro el citado mi marido q^{e} tenia hecha compañia con D. Juan de Dios Medina, Comerciante vecino de Arequipa, p^{a} trabajar unas Minas de Cobre en la Provincia de Aymaraes las que actualmente se estan trabajando, y constando de las respectivas Escras que en caso de fallecer uno de los dos socios contratantes, puedan entrar en el mismo contrato sus herederos hasta el segundo grado lo que declaro para que se tenga presente.= Item declaro como lo declaro que mis bienes solo entraron en parte á su poder p^{r} no haberse aun practicado las particiones por parte de mi S^{ra} Abuela Dª Mercedes Moscoso de Tristan y la de mi Sr Padre D. Manuel Flores del Campo, pues lo que entro en su poder fue bien administrado y se halla integro, lo que declaro p^{a} que conste= Item declaro como lo declaro en dho testam^{to} que a nadie debe cantidad alguna.= Item declaro como lo declaro en dicho testam^{to} que en años pasados hizo cesion a su hermano Augusto Baron de Althaus del usufructo de once mil Florines Alemanes que son como tres mil o mas pesos, producto de una pension vitalicia que mi Marido gozaba a yá y redujo a Capital; y aunque fue con la condicion de que se los devolbiese siempre que algun infortunio lo precisase a hacer uso de ellos, esta donacion debe entenderse de todo el Capital absoluto y entre vivos, pues no dudo como el finado mi Marido tampoco dudaba q^{e} el S. D. Augusto sabrá cumplir con mis hijos dicha condicion si por desgracia llegase el caso.= Item declaro que los mayores deseos de mi marido fueron como lo tiene dicho en su testamento cerrado q^{e} sus hijos varones sean educados en Europa y bajo la inmediata direccion de su hermano D. Augusto p^{a} cuyos efectos hizo que se trasladasen á dho. Punto en la edad de nueve á doce años.= Item declaro que para que esto pudiese efectuarse con mayor comodidad, nombró como apoderados suyos con la facultad de sostituir el poder para tratar con dicho su hermano sobre el particular a D. Cristobal Guillermo Schutte en primer lugar y a D. Enrique Witt en segundo dandoles al efecto las instrucciones precisas en un pliego que firmó de su puño en la ciudad de Arequipa el treinta de Noviembre de mil ochocientos treinta y dos reducidas a las siguientes: Que de acuerdo conmigo informen a su hermano de su fallecimiento y estado de sus asuntos y guarden con el correspondencia en lo sucesibo. Que si no mejorasen en el Peru los establecimientos de enseñanza se trasladen a Europa mis hijos en la edad indicada. Que en caso de no disminuir consi-

derablemente sus bienes de fortuna y no pudiendo su hermano D. Augusto estar al cuidado inmediato de esos jovenes, se pongan bajo la tutela de un buen Ayo de educacion y conocimientos quien los acompañara y viajara con ellos todo el tiempo que fuese necesario. Que las facultades en que se les instruya sean las Lenguas inclusa la Latina, Matematicas, y todas las Ciencias que exige una educación selecta, la diplomacia en gral, Economia Politica y las Ciencias Naturales. Que sus hijos hagan diferentes biajes por si solos ya p^{a} ver cosas nuebas, ya tambien p^{a} adquirir relaciones de personas distinguidas. Que sobre todo sea su educacion fundada sbre moral decoro y todas las virtudes domesticas y que se les infunda por todos los medios posibles el respeto y sumision que me deven como a su Madre. Que ninguno de ellos abrase la Carrera Militar y si alguno quisiese quedarse en Europa podrá hacer uso de los titulos de nobleza si les pudiese ser util. Que si desgraciadamente hubiese fallecido el S. D. Augusto podran dirigirse al S. D. Guillermo Kaka, Consejero en Carlsruche, Capital de Baden Ayo que fué de mi finado marido pues que sus hijos podrian hacerse cargo de la educación de mis hijos encaso de haber fallecido dicho S. D. Guillermo.= Item declaro que mi finado marido ocupado constantemente en recorrer el Peru y Bolivia ha reunido todos los materiales presisos p^{a} la formacion de un Mapa gral de ambos Estados; quiere que sus herederos guarden cuidadosamente todos sus papeles, planos y mapas que pertenece a esta empresa, como propiedad suya y fruto de sus trabajos y advitios; dispuso que si el Govierno les garantizaba al menos veinte y cinco mil pesos se le diesen para que el haga imprimir la obra de su cuenta, y si no, se guarden hta mejores tiempos en que particulares inteligentes puedan comprarlos con estimacion, y aunque nada de esto suceda se remitan a su tiempo a su hermano el Sr. D. Augusto para que lo hagan imprimir y vender a mi costo.= Item declaro ordenó mi marido quedase encargada a mi la direccion de mi hija Grimaneza dejando á mi arbitrio mejorarla en la parte de mis bienes de que pueda disponer, si al tiempo de mi fallecimiento me pareciere de Justicia, pues respecto á los varones el mayor esmero y poco reparo en los gastos de su mejor educacion, es lo mas aproposito p^{a} procurarles un feliz porvenir.= Item declaro me nombró en su test^{to} cerrado y yó a su nombre me nombro por tutora y Curadora de mis hijos durante su minoridad y por mi fallecimiento al

S. Jral D. Pio Tristan, mi tio y despues de los dias de este lo sera el que el eligiese. Y para cumplir y pagar este testᵗᵒ y lo en el contenido me instituyo y nombró mi citado mi marido en su poder pª testar y yó en su nombre me instituyo y nombro por su albacea y tenedora de bienes para entrar en todos ellos y en sus deudas derechos y acciones y futuras sucesiones que hoy le pertenecen y puedan pertenecerle en adelante recibirlos y cobrarlos venderlos y rematarlos en almoneda o fuera de ella dando recibos, cartas de pago, chacelaciones, finiquitos y otros resguardos pareciendo en Juicio si fuera necesario, haciendo cuanto convenga y usando del Albaceazgo todo el tiempo que el dro dispone con libre, franca y gñal admᵒⁿ en lo referido. Y cumplido y pagado este Testamᵗᵒ y lo en el contenido instituyo y nombro como lo instituyó y nombró el mismo mi Marido á sus hijos legitimos y mios Augusto, Emilio, Grimaneza y Franᶜᵒ Clemente pʳ sus universales herederos para que todo aquello que quedase liquido de sus bienes, deudas, derechos, acciones y futuras sucesiones que le toquen y pertenezcan, con las deducciones ya puntualizadas y el costo de su funeral y entierro, lo hagan y heredan con la bendicion de Dios y la suya. Y por el presente revoco y anulo en su nombre y doy por nulos de ningun valor ni efecto otros cualesqª testamentos, codicilos, poderes para testar y otras ultimas disposiciones que antes de este testamento hubiese hecho y otorgado pʳ escrito o de palabra el citado mi marido para que no valgan ni hagan fe en Juicio ni fuera del, salvo el presente testamento otorgado en consecuencia del poder para testar que queda inserto conferido por el citado mi marido para que se guarde, cumpla y ejecute por su ultima y final voluntad en aquella via y forma que mejor haya lugar en dho y mas firme sea. Que es hecho en Lima y Dicᵇʳᵉ quince de mil ochocientos treinta y seis. Y la Señora otorgante a quien yo el presente Escbº conozco de que doy fe, lo otorgó y firmó siendo testigos D. Tomas Ortiz de Zevallos, D. Juan Franᶜᵒ Izcue y el D. D. Nicolas Factor Guzman.

(firmado)

Tomas Ortiz de Zevallos

Manuela Florez
viuda de Althaus

Nicolas Factor Guzman

Jª Fco de Izcue

ANTE MI
Baltazar Nuñez del Prado
Escbº del Estº y Pubᶜᵒ

ANEXO VI

Los Mapas Geográficos del Coronel Clemente de Althaus

Observaciones sobre mi obra empesada de la formacion del Mapa General del Perú y Bolivia, como agregado al testamento que dejo cerrado en esta fecha.

Desde mi llegada á este pais y despues de haber reunido algunos materiales de los oficiales de Ingenieros Españoles y otros particulares, me propuse emprender esta obra y no he omitido en Dose Años de campañas y viajes en el Pays el acercarme á la mayor perfeccion de esta obra interesante.

Los Materiales q^{e} hasta lo presente tengo reunidos tienen para los inteligentes en disputa un valor muy considerable, pues solo me faltará hacer unos pequeños reconocim^{tos} por los Dep^{tos} de Lima, Junin y Ayacucho p^{a} poder concluir la Obra con perfeccion.

Toda la parte del Norte y Bolivia está concluida y lo demás requiere muy poco trabajo.

La impresion de esta obra debe sin duda producir á su autor una ganancia regular pues será ella infinitamente superior á todo lo publicado hasta esta fecha.

Todo consistirá en hallar en caso de mi fallecim^{to} un sugeto capaz de acabar de ordenar los preciosos materiales y concluir la pequeña parte q^{e} restar q^{e} hacer.

Ninguna de las republicas vecinas tiene hasta lo presente en este ramo un adelantamiento hecho que se pueda com-



Parte del croquis
de la Frontera del Norte del Perú
Por Clemente de Althaus.

Arch: Ministerio de RR. EE.

parar á este, y sin presuncion puedo asegurar, q^e^ produciria alguna distincion al Perú en este particular.

Deseando que mis herederos se puedan aprovechar lo mejor posible de este mi constante y penoso trabajo les indico lo sig^te^:—

Me consta que los materiales reunidos por mí y mis reconocim^tos^ forman absolutam^te^ el total de lo q^e^ puede existir en el Pays, pues he podido por mi situacion hacer una coleccion incomparable con unos pequeños apuntes y uno y otro Mapa parcial, que pueden en manos de algunos particulares faltando en los archivos de la República casi absolutam^te^ todo lo tocante á este ramo.

Mis herederos deberan reunir y guardar cuidadosamente todos mis papeles, planos, y mapas, q^e^ pertenecen á esta empresa, y son todos propiedad mia y fruto de mis trabajos y arbitrios, procurando á su tiempo darles el valor que puedan, sea cediendolos á particulares inteligentes, ó al Gob^o^ de la Rep^ca^ en un tiempo q^e^ el sociego y deseo de este, para adelantar su topografia, permita q^e^ se dé algun valor, q^e^ corresponda á mi trabajo.

Segun un calculo pendiente podia producirme la impresion de este Mapa y su venta aquí y en Europa como diez á 15 mil pesos contando q^e^ un Gobierno protector de tal empresa, y conocedor de su utilidad, tomase una cantidad crecida de ejemplares p^a^ repartir á las prefecturas, subprefecturas, colegios, oficinas, escuelas y todos los establecim^tos^ publicos como se debiera presumir, y sieste quiere apreciar mi trabajo como me lo presumo, pudiera muy bien dar Seis o 8 mil pesos á mis herederos y procurar su finalizacion. Si no sucediese nada de esto, se debe guardar estos materiales h^ta^ mejores tiempos pues sé que ningun Particular, ni el Gob^o^ podrá procurarse una obra igual a menos de Centenares de miles, por los gastos de tales Comisiones Topograficas, y sé q^e^ á su tiempo quien los pague bien aunq^e^ no fuese más q^e^ p^a^ servir de base á una empresa de esta naturaleza.

Suponiendo esta obra acabada, cuyos defectos conozco mejor q^e^ nadie, no podria nunca el Gob^o^ procurar un mejor Mapa, sino con inmensos gastos p^a^ Comisiones muy costosas,

á fin de fijar muchos más puntos astronomicamente q^{e} los q^{e} me han servido de base p^{a} este, así q^{e} suponia, q^{e} para *mucho tiempo* son obra acabada, habria sido *lo mejor,* aunq^{e} repito q^{e} *imperfecta* por los motivos expresados.

Areq^{a} á 6 de Dic^{re} 32.

C. DE ALTHAUS

Nota

Esta apuntacion q^{e} hize de prisa servirá de alguna instruccion p^{a} mis herederos y pudiera, corregida, hacerse imprimir como parte de mi testam^{to}, cuando hubiese esperanza q^{e} por este medio se pudiese llamar la atención con provecho hacia este objeto.

(Una rubrica de C. de Althaus)

ANEXO VII

ARBOL GENEALOGICO DE CLEMENTE Y AUGUSTO BARONES DE ALTHAUS

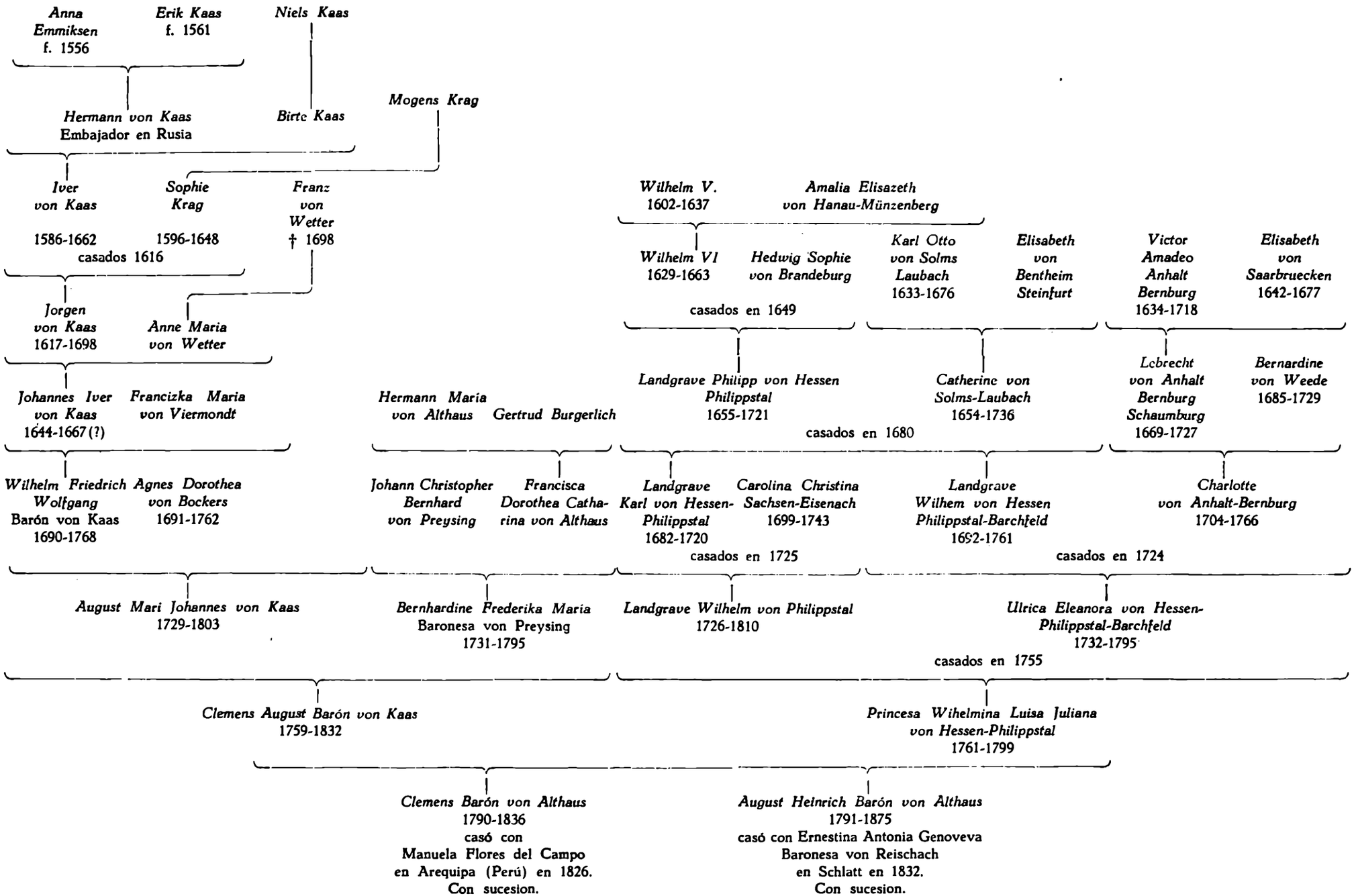

INDICE

I	Al servicio del Perú	5
II	Una rectificación genealógica necesaria	29
III	Von Kaas	37
IV	Von Hessen Philippstal	51
V	Flores del Campo	61
VI	Tristan	67
VII	La descendencia en el Perú del General Clemente de Althaus	71

ANEXOS

I	Partida de bautismo de Juan Flores del Campo	113
II	Diario de Viaje de Clemente de Althaus	114
III	Partida de matrimonio de Clemente de Althaus	131
IV	Partida de defunción de Clemente de Althaus	133
V	Testamento de Clemente de Althaus	135
VI	Los mapas geográficos del Perú	140
VII	Arbol genealógico de Clemente y Augusto Barones von Althaus	143

LAMINAS

General Clemente de Althaus	I
Universidad de Gottingen	II
Universidad de Heidelberg	II
Mayor Clemente de Althaus	III
Carta de Clemente de Althaus al General Miller	IV
Niels Kaas	V
General Christian Banner Kaas	VI
Almirante Ulrik Kaas	VI
Almirante Frederick Christian Kaas	VII
Adele Sophie Kaas	VII
Chambelán Gerhart Valentin Kaas	VIII
Barón August von Althaus	IX
Monumento a Jorge Chavez	X
Emilio de Althaus y Flores del Campo	XI
Clemente de Althaus y Flores del Campo	XII
Croquis de la Frontera del Norte del Perú	XIII

INDICE ONOMASTICO

Althaus, August Henrich Barón de: 30, 32, 42 y 59.
Althaus, Camilo Anton : 43.
Althaus, Clemens (Clemente) de : 6, 29, 30, 42 y 59.
Althaus, Dietrich Winnemar von : 7.
Althaus, Ernst von : 43.
Althaus Franciska Dorothea von : 7, 38 y 40.
Althaus, Franz Anton : 43.
Althaus, Hermann von : 7.
Althaus, Jehann von : 7.
Althaus, Jehann Dietrich von : 7.
Althaus, María Albertina : 43.
Althaus y Badham, Jeannette : 97.
Althaus y Badham, Martin Jorge : 98.
Althaus y Canali, Emilio de : 94.
Althaus y Dartnell, Cecilia de : 32 y 89.
Althaus y Dartnell, Clemente de : 93.
Althaus y Dartnell, Emilio de : 93.
Althaus y Dartnell, Juan de : 95.
Althaus y Dartnell, Manuela de : 86.
Althaus y Dartnell, María de : 98.
Althaus y Flores del Campo, Augusto de : 71.
Althaus y Flores del Campo, Clemente de : 110.
Althaus y Flores del Campo, Emilio de : 73.
Althaus y Flores del Campo, Grimanesa : 22 y 98.
Althaus y Guarderas, Inés María : 95.
Althaus y Guarderas, Jaime Luis : 95.
Althaus y Guarderas, Juan Emilio : 95.
Althaus y Guarderas, Lidia : 95.
Althaus y Guarderas, Miguel : 95.
André y Althaus, Baltazar d' : 87.
André y Althaus, Joseph d' : 88.
André y Althaus, Marthe d' : 88.
André y Althaus, Pierre d' : 89.
André y Althaus, Valérie d' : 88.
André, Félix Barón d' : 86.
Anhalt-Bernburg, Carlotte Wihelmina von : 54.
Aramburu Raygada, Albina : 91.
Ayulo y Pardo, Ana María : 91.
Ayulo y Pardo, Cecilia : 90.
Ayulo y Pardo, Enrique : 90.
Ayulo y Pardo, Teresa : 91.

Badham, María Angélica : 97.
Baillache, Denise : 88.
Bentheim, Georg Frederick Regnard von : 48.
Blacker, Alejandro : 82.
Blacker, María Luisa : 82.

Bolichon, Marcelle : 86.
Borderel, Jacques : 85.
Borderel y Chavez, Jacqueline : 85.
Bryce y Cotes, Carlos : 109.
Bryce, y Cotes, Felipe : 110.
Bryce y Cotes, Gertrudis : 106.
Bryce y Cotes, Grimaneza : 109.
Bryce y Cotes, Juan : 108.
Bryce y Cotes, Luis N. : 22 y 106.
Bryce y López Aldana, Elena : 102.
Bryce y López Aldana, Enrique: 102.
Bryce y San Juan, Jorge Rodolfo : 107.
Bryce y Tuccio, Juan : 109.
Bryce y Tuccio, María : 109.
Bryce y Vivero, Francisco : 101.
Bryce y Vivero, Juan Pablo : 105.
Bryce y Vivero, Luis N. : 100 y 105.
Bryce y Wedell, John : 100.

Campodónico, Lillian : 107.
Canali, Lidia : 93.
Carasa y Músquiz, Ana María : 68.
Cotes, Manuel María : 98.
Cotes y Althaus, Grimaneza : 99 y 100.
Cotes y Althaus, Manuel : 99.
Cotes y Althaus, Manuela : 99.
Cotes y Althaus, Miguel : 99.

Chapelle, Lucie, 93.
Chaves, Juana : 81.
Chaves, Manuel Antonio : 79.
Chavez, Manuel Gaspar : 79.
Chavez y Blacker, Felipe : 83.
Chavez y Dartnell, Felipe : 82.
Chavez y Dartnell, Gerardo : 86.
Chavez y Dartnell, Jorge : 84.
Chavez y Dartnell, Juan : 83.
Chavez y Dartnell, Manuel : 85.
Chavez y Dartnell, María : 85.
Chevrier del Hom, Henry : 88.
Chiapell Castelan, Madeleine : 27.

Dartnell, Edward : 78.
Dartnell, Juan : 75 y 78.
Dartnell y Guise, Georgina : 79.
Dartnell y Guise, María Luisa : 75 y 79.
Dartnell y Guise, María Rosa : 79.
Dartnell y Loder, Juan : 78.
Devescovi y Vargas, Amelia : 27.

Emmiksen, Anne : 49.

Fellner, Frederick : 92.
Flores España, Manuela : 66.
Flores España, María Mercedes : 65.
Flores Tristan, Joaquina : 63.
Flores Tristan, José María : 63.
Flores Tristan, María Manuela : 6, 22, 63 y 69.
Flores Tristan, Mariano : 63.
Flores del Campo, Juan : 61.
Flores del Campo y Pérez, Ciriaca : 63.
Flores del Campo y Pérez, Juana : 64.
Flores del Campo y Pérez, Manuel : 62.
Flores del Campo y Pérez, Pascuala : 64.
Flores del Campo y Recabarren, Baltazara : 64.
Flores del Campo y Recabarren, Felipa : 66.
Flores del Campo y Recabarren, Francisco : 66.
Flores del Campo y Recabarren, Gregorio : 65.
Flores del Campo y Recabarren, José : 65.
Flores del Campo y Recabarren, Manuel : 65.
Flores del Campo y Recabarren. María : 65.

Gerenday, Antonio : 92.
Gonzalez de Candame, Mercedes : 105.
Gordillo, Felipe Santiago : 80.
Gordillo, Juan Antonio : 80.
Guarderas, Blanca : 94.
Guise, Christopher : 77.
Guise, John de : 77.
Guise, Maria Mercedes : 75 y 78.
Guise, Martin Jorge : 75 y 78.
Guise of Elmore, William : 77.
Gyse, Anselm de : 76.
Gyse, John de : 76.
Gyse, Nicholas de : 76.
Gyse, William : 76.

Habicht Burger, Magdalena : 31, 39 y 44.
Hahn, Maria : 26.
Hessen Cassel, Wilhem IV, Landgrave von : 53.
Hessen-Philippstal, Amalia Sophia Juliana von : 30, 38, 41, 51, 57 y 59.
Hessen-Philippstal, Karl, Landgrave von : 54, 55, 57 y 59.
Hessen-Philippstal, Philipp, Landgrave von : 53.
Hessen Philippstal, Wilhelm V von : 53.
Hessen Philippstal, Wilhelm VI von : 53.
Hessen Philippstal Barchfeld, Ulrike Eleonora : 51, 55, 57 y 59.
Hessen Philippstal Barchfeld, Wilhelm, Landgrave von : 51, 55, 57 y 59.
Higginson, Maria Luisa : 82.

Jensen, Thomas : 38.

Kaas, Adele Sophie : 49.
Kaas Adelheid : 50.
Kaas Antonie : 46.
Kaas, August Barón von : 47.
Kaas, Augustus Maria Johannes von : 40.
Kaas, Bertha : 46.
Kaas, Clemens Barón : 45.
Kaas, Clemens August Barón von : 30, 38, 41, 52, 57 y 59.
Kaas, Christian Banner : 49.
Kaas, Elisabeth : 46.
Kaas, Erik, : 39 y 49.
Kaas, Frederick Christian : 49.
Kaas, Georg August Barón von : 39 y 44.
Kaas, Hans Barón : 46.
Kaas Helena : 45.
Kaas, Herman von : 39.
Kaas, Iver von : 38 y 39.
Kaas, Johannis Iver Barón von : 38 y 40.
Kaas, Jorgen von : 40.
Kaas, Ludwig : 50.
Kaas, Max Barón : 45.
Kaas, Neils : 49.
Kaas, Paul Barón : 46.
Kaas, Ulrick : 49.
Kaas, Valentin : 50.
Kaas, Victor : 46.
Kaas, Wilhem Frederick Barón von : 40.
Kaas de Farmos, Edward Clemens : 46.

Laos y Elguera, Julio : 25.
Larco del Valle, Humberto : 26.

Madinier, Paul : 86.
Mendoza y Barreda Maria : 84.
Mora y Gonzalez, Jacoba : 68.
Morales, Lucia, 102.
Moreira Juan Antonio : 80.
Moreira y Muñoz, Felipa : 80.
Moreira y Muñoz, José : 80.
Moreira y Muñoz, Maria : 79 y 80.

Moscoso Cegarra, María Josefa : 69.
Muñoz Torcello, Olga : 109.
Muller, María Cristina : 6, 29 y 35.

Ovesen von Gravley, Over : 37.

Pardo y Althaus, Cecilia : 90.
Pardo y Althaus, Felipe : 90.
Pardo y Althaus, Juan : 91.
Pardo y Althaus, Luis : 90.
Pardo y Althaus, María Luisa : 92.
Pardo y Althaus, Manuel : 89.
Pardo y Althaus, Rosa : 92.
Pardo y Aramburu, Felipe José : 92.
Pardo y Aramburu, Juan : 91.
Pardo y Aramburu, María Albina : 92.
Pardo y Barreda, Luis : 32 y 89.
Pérez Cornejo, Haydée : 83.
Petit, Marguerite Fernande : 85.
Pomar y Céspedes, Felipe del : 26.
Pomar y Gaviria, María Luisa, 25 y 27.
Perth, Gertrude : 48 y 49.

Reischach, Ernestina, Baronesa von : 43.
Rey y Ego Aguirre, María Antonia : 26.
Rodríguez de Mendoza, Antonia : 107.

Sachsen-Eisenach, Carolina von: 54.
Saladin d'Anglure, Violette : 89.
San Juan, Manuel A. : 106.
San Juan y Herrera, Herminia : 106.
San Juan y Herrera, Rosa : 108.
Schaumburg Lippe, Philipp von : 30 y 52.
Segarra de Vergues, Tomás : 99.

Tanco Argaez, Luis : 84.
Tanco y Mendoza, Isabel : 83.
Tenaud y Flores del Campo, Julio : 25 y 27.
Tenaud y Pomar, Carlos : 25 y 27.
Tenaud y Pomar, Clara María : 26.
Tenaud y Pomar, Enrique : 26.
Tenaud y Pomar, Grimaneza : 26.
Tenaud y Pomar, José Luis : 27.
Tenaud y Pomar, Juana Manuela : 26
Tenaud y Pomar, Julio : 25.
Tenaud y Pomar, María Elvira : 27.
Tenaud y Pomar, María Luisa : 25.
Tenaud y Pomar, Rafael : 27.
Tenaud y Pomar, Ricardo : 27.
Thomesen de Damsgaard, Mogens : 38 y 39.
Tristan, Domingo Carlos : 68.
Tristan, Esteban de : 68.
Tristan, José Joaquín : 68.
Tristan y Moscoso, Petronila : 62 y 69.
Tristan y Saucedo, Juan Pedro : 68.
Tuccio y Moreno, Clara : 108.

Valdéz, Pedro : 109.
Vallarino y Brajimo, Juan : 26.
Velarde y Cabello, Laura : 89.
Vinkel Jensen, Johannis : 97.
Vinkel y Althaus, Fred : 97.
Vinkel y Althaus, John : 97.
Vinkel y Althaus, Peter : 98.
Vinkel y Althaus, Rolf Christian : 97.
Vivero, Eleodora Gertrudis de : 104.
Vivero, Gertrudis de : 100.
Vivero, José Pascual de : 103.
Vivero, María de los Dolores de : 104.
Vivero, Mariano de : 104.
Vivero, Tomás de : 104.

Wright, Elisabeth : 75.

Zubiaga, Antonia : 106.

PUBLICACIONES DEL MISMO AUTOR

Mis Antepasados.— Obra póstuma de Guillermo Swayne y Mendoza. Tip. Peruana, 1951.

Los Garland.— Revista del Instituto Peruano de Investigaciones Genealógicas. T. 6. 1952-1953.

Manuel Pardo Rivadeneira.— Regente de la Rl. Audiencia del Cuzco. Imp. Lumen, 1954.
Obra premiada por el Instituto Internacional de Genealogía y Heráldica. Madrid, 1955.

Un Marino y un Médico Extranjeros.— Revista del Instituto Peruano de Investigaciones Genealógicas. T. 8, 1955.

Dos Linajes (Soria y Bolivar).— Imp. Lumen, 1955.

Elespuru. Imp. Lumen, 1957.
Obra premiada por el Centro de Estudios Histórico-Militares.

Al Servicio del Perú.— General Clemente de Althaus. En prensa.

ACABOSE DE IMPRIMIR ESTE LIBRO EN
LOS TALLERES DE LA EDITORIAL
LUMEN S. A. EL DIA XXV
DE ABRIL DEL AÑO
DE GRACIA DE
M C M L V I I I
LAUS DEO.