Danskernes Historie Online
Danske Slægtsforskeres Bibliotek

Dette værk er downloadet fra Danskernes Historie Online

Danskernes Historie Online er Danmarks største digitaliseringsprojekt af litteratur inden for emner som personalhistorie, lokalhistorie og slægtsforskning. Biblioteket hører under den almennyttige forening Danske Slægtsforskere. Vi bevarer vores fælles kulturarv, digitaliserer den og stiller den til rådighed for alle interesserede.

Støt vores arbejde – Bliv sponsor

Som sponsor i biblioteket opnår du en række fordele. Læs mere om fordele og sponsorat her: https://slaegtsbibliotek.dk/sponsorat

Ophavsret

Biblioteket indeholder værker både med og uden ophavsret. For værker, som er omfattet af ophavsret, må PDF-filen kun benyttes til personligt brug.

Links

Slægtsforskernes Bibliotek: https://slaegtsbibliotek.dk
Danske Slægtsforskere: https://slaegt.dk

EN SLÆGTS-LINIE

EN SLÆGTSLINIE

EN SLÆGTSLINIE

VED

Gustav Jensen

1956

CENTRALTRYKKERIET - NØRRE NEBEL

1956

FORORD

Den, som ikke kender sin fortid,
sejler uden last ind i fremtiden! —

Med disse ord i erindring vil jeg forsøge at få klarhed over den slægtslinie, jeg selv tilhører. Denne opgave er for så vidt ikke forbunden med større vanskeligheder, idet der foreligger en bog samlet og udgivet af sognepræst *J. Vath:* Slægtsbog over afkommet af borgmester Christjern Nielsen, Varde, og Anders Sørensen Vedel. Bogen omfatter 2 bind med ca. 40000 navne. Desuden findes Vedel-slægten i Slægtshåndbogen, af Th. Hauch Fausbøll, som et tillæg til personalhistoriske samlinger.

Omtalen af Hans Tausen er et resumé af bogen: Fra Birkende til Ribe, af cand. theol. og mag. Marie Christensen.

Den ældste del af slægten var en embedsmands- og præsteslægt med særlig tilknytning til Ribe og omegn. Først i 1768, da theologen Bagger Laugesen Vedel kom til Eising som degn, kom slægten hertil, hvor den siden har fået en betydelig udbredelse.

FRA BISP TIL BONDE

Som det fremgår af slægtsbogen var biskop Hans Tausen svigerfar til biskop Hans Laugesen, mens Varde-borgmesteren var morfar til ham.

Der var således 6 slægtled af præstestanden og 2 af lærerstanden. Lago Baggesen Vedels børn indgik

i bondestanden, som slægten gennem de forløbne halvandet hundrede år overvejende har tilhørt.

Bogstav og tal, som hvert medlem er forsynet med, betegner henholdsvis det slægtled, som vedkommende tilhører, samt nummeret i søskendeflokken.

Da J. Vaths bog slutter 1896, kan det vel siges at være på tide at få bogen ført a jour. Dette er her kun sket i den ene linie. Men det må formodes at have interesse såvel for os, som lever nu, som for efterslægten.

Gustav Jensen,
Henne.

A. *Christjern Nielsen,* borgmester, Varde ca. 1500.
B. 3. *Mette Christjernsdatter,* † 1554.
C. 2. *Hans Laugesen* 1530 — 1594.
D. 1. *Mette Hansdatter* 1562 — 1633.
E. 7. *Lauge Andersen Vedel* 1592 — 1648.
F. 4. *Johan Laugesen Vedel* 1631 — 1692.
G. 2. *Lauge Johansen Vedel* 1665 — 1733.
H. 4. *Bagger Laugesen Vedel* 1701 — 1775.
I. 2. *Lago Baggesen Vedel* 1748 — 1820.
K. 2. *Dorothea Maria Laugesdatter Vedel* 1792—1858.
L. 6. *Laust Jensen* 1833 — 1910.
M. 4. *Anders Jensen* 1883 — 1955.
N. 2. *Niels Kristian Jensen* 1915.

HANS TAUSEN

Hans Tausen er født i året 1494 i Birkende, en landsby beliggende mellem Odense og Nyborg. Fødselsdagen kendes ikke. Det er muligvis efter moderens slægt, han har fået navnet Tausen. Moderen hed Catharina (Karen), og tilhørte den på egnen ansete slægt Tausen. Denne slægt har muligvis tilhørt den »menige adel«. Det var landsbyslægter »af våben«, der dyrkede jorden som andre bønder. I reformationstiden var det ret almindeligt, at medlemmer af disse slægter søgte over i kirkens tjeneste, enten som munke eller sognepræster. Faderen har muligvis heddet Markvard eller Markus. I 12-års alderen kom Hans Tausen i skole i Odense, vistnok »Korsbrødrenes skole«. — Johannitermunkene kaldtes »Korsbrødre«, fordi de bar det hvide korsmærke på deres dragt. Johanniterklostrene var adelige stiftelser; måske har Hans Tausen haft en slægtning i klosteret.

Efter nogle års skolegang i Odense, kom Hans Tausen til Antvorskov og blev munk i Johanitterklosteret der. Hvorfor han blev munk vides ikke. I november 1516 gav klosteret, der var meget rigt, ham midler til at studere i udlandet. Han blev indskrevet ved universitetet i Rostock. Året efter opnåede han caccalaurgraden, og i 1519 blev han magister.

Under et ophold i Danmark blev han præsteviet og kaldtes nu »dominus«. Først nu påbegyndte han sine egentlige teologiske studier. Ved det teologiske fakultet i København blev han indskrevet som student i 1521. Året efter drog Hans Tausen igen, på sit klo-



Hans Tausen

sters bekostning, til udlandet. Denne gang tog han ophold på universitetet i Lauwain i Nederlandene. Her studerede han sprog og bibelsk humanisme. Universitetet i Køln besøgte han også ganske kort. Han blev dog hurtigt ked af Køln og Lauwain og drog til Vittenberg i Sachsen. Gennem flere år havde Hans Tausen med den største interesse fulgt det røre, som Martin Luther havde skabt om sig, grundet på sin kamp mod den katolske lære. Nu ville han stifte et personligt bekendtskab med ham. I Vittenbergs universitetsprotokol findes Hans Tausens navn indskrevet under 16. maj 1523. Hans ophold hos Luther strakte sig indtil høst 1524. På det tidspunkt var Hans Tausen en overbevist lutheraner og rejste hjem.

På klosteret i Antvorskov var man stolt af Hans Tausen, og vinteren gik uden episoder. Skærtorsdag 1525 kom det uundgåelige brud med klosteret imidlertid. Hans Tausen prædikede. Han talte om »intetheden i al menneskelig gernings retfærdighed, og frelsen for Jesu Kristi skyld alene«. På klosteret blev man nu klar over, at »Mester Hans« var en kætter, og han blev sat i klosterets fængsel. Han blev dog snart taget

til nåde; men i Antvorskov vovede man ikke at beholde ham. Han blev derfor sendt til Gråbrødreklosteret i Viborg. Her vandt Hans Tausen sig hurtigt venner og anseelse, og snart strømmede folk til i store skarer for at høre ham; og man lyttede i spænding til hans forkyndelse. Viborg blev altså den første by i Danmark, hvor der offentligt blev prædiket af en lutheraner. Ret længe kunne Hans Tausen dog ikke blive i klosteret. Han flygtede og søgte tilflugt hos borgerskabet. Han stod nu uden kirke. Den 23. oktober 1526 udstedte kong Frederik I et værnebrev for ham, og kort tid efter blev St. Hans kirke i Viborg stillet til rådighed for ham. I 1527 giftede Hans Tausen sig. Hans hustru hed Dorothea, og en søn kom til at hedde Jørgen. Kong Frederik kaldte i sommeren 1529 Hans Tausen til København, hvor han skulle virke som præst ved Nicolai kirke.

Takket være Hans Tausen blev salmesangen i disse år et led i gudstjenesten. I katolske kredse var man forarget over dette, at menigheden, ja selv kvinder, fik lov til at synge i kirken.

Skærtorsdag den 10. april 1533 døde kong Frederik I på Gottorp slot. Det afsløredes nu, hvor meget han havde betydet i kirkekampen, ved at tillade, at reformationen i stilhed fik lov til at brede sig. Biskopperne, der havde været holdt i tømme af kongen, tog nu helt magten. Ja, så stor var deres verdslige magt, at de i lang tid kunne hindre, at en ny konge blev valgt. Derved styrtedes landet ud i Grevefejdens blodige ulykker. Bisperne ønskede ingen magt over sig. Derimod interesserede deres embedspligter dem ikke. Gudstjenesterne var meget forsømte ud over landet og blev ofte forrettet af ukyndige folk. Nej, verdslig magt og herlighed, prægtige optog, titler, hædersbevisninger, privilegier, skattefriheder, besiddelser, godser og prægtige slotte, det var bispernes interesser.

Under Grevens fejde var København belejret i lang tid, og ganske udhungret. Hans Tausen og hans familie, der under belejringen boede i København, led også nød, og kort tid efter at byen havde overgivet sig til Kristian III, døde hans hustru. En af den nye

konges første handlinger var at fængsle biskopperne, og reformationen blev nu hurtigt gennemført. Den 2. september 1537 underskrev kongen den nye kirkeordinans, og samme dag indviedes 7 nye biskopper (superintendenter). Hans Tausen var ikke med blandt de 7 første biskopper. Grundene var måske flere. Han havde jo et højt anset embede ved Nicolai kirke, og efter den nye kirkeordinans var al verdslig magt frataget biskopperne. Om deres opgave hed det i en artikel: »Ret kristne bisper og præster, de er intet andet end prædikere og tjenere i Guds rene ord«.

I begyndelsen af 1538 blev Hans Tausen forflyttet til Roskilde. Den første biskop i Ribe efter reformationen hed Johan Venth. Han døde i august 1541. — Stiftets gejstlighed skulle nu for første gang selv vælge sin biskop, og valget faldt på Hans Tausen. Kongen godkendte valget den 21. okt. 1541, men bispevielsen fandt først sted den 30. april 1542.

Hans Tausens oversættelse af de 5 mosebøger blev udgivet i 1535, og i 1543 var hans oversættelse af hele bibelen fuldført. Denne oversættelse er gået tabt. Kong Kristian III lod en oversættelse af bibelen udføre. Denne oversættelse udkom i 1550 under navnet »Christian III bibel«. Den blev anskaffet af alle landets kirker.

Hans Tausen fik en travl tid i Ribe. Fra alle sider strømmede opgaverne ham i møde. Han skulle prædike Guds ord, såvel hjemme, som overalt i stiftet, hvor man ønskede at høre ham. Desuden skulle han føre tilsyn med kirkerne, børneskolen, fattigvæsenet m. v. I 1553 udkom »Hans Tausens salmebog«. I sit første ægteskab havde Hans Tausen 4 børn; men kun 2 overlevede ham. Med sin anden hustru Anna Andersdatter, som han indgik ægteskab med i sin Roskildetid, havde han ni børn; men kun tre overlevede ham. Datteren Dorothea blev gift med Hans Laugesen, som i 1569 blev biskop i Ribe. Deres datter Mette, blev gift med Anders Sørensen Vedel.

Hans Tavsen var i sine sidste år ingenlunde rask. Han led meget af gigt og stensmerter. Dette i forbin-

delse med sin opslidende gerning og de mange sorger i sit hjem, gjorde, at han blev legemlig nedbrudt. Men under alt dette blev han en stadig mere oprejst kristen. Han anså strid og smerter for at høre med til et sandt kristenliv, og hans forvisning om Guds hjælp blev styrket under det, der var svært.

Hans Tavsen døde den 11. novbr. 1561. Han ligger begravet i domkirkens midtergang ud for prædikestolen. Hans Tausens enke, Anna Andersdatter, døde 1570. Hun fik også sin grav i domkirken.

Hans Tausen var en tro tjener i det danske folk!

»*Ret aldrig hans navn skal i danske hjerter dø,*
så længe her ringer en klokke over ø«.

Ingemann.

A. Borgmester *Christjern Nielsen,* Varde — omkring år 1500 — var en bekendt og anset handelsmand, der stod i handelsforbindelse med kong Hans.

B. 1. *Jens Christjernsen,* Varde, papistisk præst ved Petri kirke i Ribe, første lutherske præst ved Kathrine kirke i Ribe 1537. Domherre 1537.
† 1548. G. 1540.

B. 2. *Lene Christjernsdatter* † 1556 i Varde, begravet i Vejle. G. m. 1) Mads Nielsen, borgmester i Vejle; af adelig slægt. 2) Klemen Sørensen, borgmester i Vejle.

B. 3. *Mette Christjernsdatter* † 15. juni 1554, g. m. Lauge Steffensen, rådmand i Ribe 1544, † 1. okt. 1554.



Hans Laugesen

C. 2. *Hans Laugesen,* f. 31. jan. 1530. Lect. og theolog, præst i V. Vedsted 1555. Kanisk i Ribe 8. sept. 1565, biskop i Ribe, valgt 3. august 1569. Magister. † 16. aug. 1594. G. m. 1564 Dorthea Hansdatter, Hans Tausens datter, † 15. april 1601 — 63 år gammel — ægteskab 38 år.



Anders Sørensen Vedel

Slægten Vedel er en gammel dansk præste- og embedsslægt, hvis ældste kendte mænd var de to brødre rådmand og fænrik i borgervæbningen i Vejle Söffrin Söffrinsen † 1571 — og rådmand i Vejle Hans Söffrinsen, Chr. III og Frederik II' støvlemager. Den førstnævnte var i sit ægteskab med Else, en datter af købmand og borgmester i Vejle Anders Bertelsen, fader til den bekendte Anders Sørensen Vedel, f. 9. novbr. 1542 † 13. febr. 1616.

Anders Sørensen Vedel fik navn efter sin fødeby Vejle. Han blev slotspræst i København 1568. Domherre i Ribe 13. aug. 1571—1595. Historiograf 1580—1594. Værge for Ribe domkirke 1603—04. Magister.

I sit første ægteskab med Marine Svaning, f. 21. decbr. 1561 † 29. juli 1578, datter af kgl. historiograf Hane Svaning, havde han ingen børn. I sit andet ægteskab — 20. august 1584 — med biskop Hans Tausens datterdatter og biskop Hans Laugesens datter — D 1. — Mette Hansdatter, f. 6. febr. 1562, † 27. decbr. 1633, havde han ni børn, hvoraf dog to døde som små. De to sønner, som havde den talrigeste efterslægt, var —

K. 10. Helene Vedel, f. 12. juni 1812, † 8. april 1888. G. m. 1. novbr. 1846 Niels Andreas Sørensen, gårdm. Østergård, Tvis. I ægteskabet var der 4 børn.

LANDBRUGSKRISEN I DANMARK 1818—1828

Jens Davidsen og hustru boede først i Ølby, senere i Måbjerg. Her blev børnene født. Gårdm. Hedegården i Egebjerg blev overtaget 22. juni 1841. Købesummen var vistnok 65 rigsdaler.

For at forstå en sådan ejendomspris må man kende de på den tid herskende økonomiske forhold. I tiden fra 1807 til statsbankerotten i 1813, var der en stigende inflation. I 1807 kostede en tønde rug 6 rigsdaler 4 mark, i 1811: 15 rigsd. 4 mark, i 1813: 131 rigsdaler.

I denne inflationstid var der fremgang og tilsyneladende velstand indenfor landbruget. Bønderne kom let af med deres gæld. Selv større gårde, købt ved århundredskiftet, kunne i 1813 betales med et spand heste.

Staten, der var i stor pengetrang, lagde store skattebyrder på jorden. Hartkornsskatterne blev i 1813 omsat til kornskatter, hvis størrelser fulgte kornprisernes bevægelser. I 1818 blev de atter omsat til en pengeafgift, den såkaldte landskat, hvis hovedbestanddel under navn af gammelskat blev bevaret lige til 1904. —

Den 5. januar 1813 udstedte regeringen en ny møntfod: rigsbankpengene.

En rigsbankdaler blev i sølvværdi det halve af de gamle speciedalere og deltes i 6 mark a 6 skilling. De nye penge skabte ingen tillid, de var jo ikke af sølv, men kun papir. Snart var pengenes værdi kun en tiendedel af navneværdien.

I 1818 oprettedes en ny nationalbank med en ledelse, der var uafhængig af regeringen. Denne handling skabte tillid til pengene. Nu indtrådte endelig de forhold, der i løbet af ganske kort tid førte den kunstige opadgående bevægelse til den modsatte yderlighed. Gælden blev nu umulig at bære.

Landskatterne var nu ansat højere end nogensinde, nemlig til 16,16 kr. pr. td. upriviligeret hartkorn, og 12 kr. pr. td. priviligeret hartkorn. Dette var for bondehartkornet en stigning på 60 pct., sammenlignet med skatterne i 1791.

Rugprisen, der i 1818 var 14,93 kr. pr. td., var i 1825 faldet til 5,23 kr. De dårlige kornpriser i forbindelse med de høje skatter gjorde, at ejendomspriserne faldt til næsten ingenting. Der herskede stor nød og elendighed. Mange bønder forlod deres hjem, og enkeltvis eller i flokke drog de landet rundt som betlere. I 1828 var landbrugskrisen overstået. Dette år havde Danmark en usædvanlig god høst, og samtidig forbedredes handelsforholdene i Europa.

DOROTHEA OG JENS DAVIDSENS BØRN

L. 1. Lauge Jensen, f. 28. febr. 1825, † 31. maj 1884. Gdr. Eising mark. G. m. 11. okt. 1855 Mette Thomsen, f. 7. febr. 1834. I ægteskabet var der 5 børn.

L. 2. Vilhelmine Christiane Jensdatter, f. 14. sept. 1826. G. m. 12. decbr. 1861 Andreas Sørensen, f. 17. novbr. 1828. Husm. Mejrup. U. b.

L. 3. David Jensen, f. 6. april 1828. Arbejdsm., Skive. G. m. 28. maj 1856 Johanne Jørgensdatter, f. 2. marts 1829. I ægteskabet var der 4 børn, hvoraf den ældste var den kendte redaktør og bogtrykker i Skive, Jørgen Engvard Marinus Jensen, f. 4. okt. 1858.

L. 4. Maren Jensdatter, f. 19. decbr. 1829, † 21. juli 1886. G. m. 28. maj 1861 Jens Pedersen, f. 8. okt. 1824, † 20. august 1893. Husm. Kjelleruphuse. I ægteskabet var der 1 datter.

L. 5. Niels Jensen, f. 3. jan. 1832, husm. Bøgildhus, Borbjerg. G. m. 1) 15. novbr. 1854 Kirsten Nielsdatter, f. 11. juni 1825, † 15. jan. 1872. 2) 22. novbr. 1872 Ane Jensdatter, f. 14. febr. 1834. I ægteskabet var der 7 børn.

L. 6. Laust Jensen, f. 15. juni 1833 i Måbjerg, † 10. decbr. 1910. Ejer af slægtsgården i Egebjerg.

G. m. 1) 1. novbr. 1867 Mariane Thomsen, datter



Mariane. Laust Jensen. Johanne Kathrine.

af gdr. Thomas Jensen, Østergård, Eising, f. 8. aug. 1840, † 18. jan. 1879. 2) 1882 Johanne Kathrine Andersen, f. 20. febr. 1846 i Estvad, Grønbjerg, † 23. marts 1930.

L. 7. Ane Jensen, f. 4. juni 1835, g. m. 26. marts 1868 Christen Tauborg Nielsen, f. 17. maj 1840. Husm. Hvam, Borbjerg. I ægteskabet var der 4 børn.

Laust Jensen — også kaldet Davidsen — var faderens medhjælper på gården det meste af sin tid, og fik den tilskødet den 15. jan. 1867.

Det nittende århundrede er blevet kaldt det fattige århundrede. Flid, nøjsomhed og gudsfrygt var begreber, der dengang prægede vide kredse af befolkningen dybt. Mad og klæder var ingenlunde noget selvfølgeligt for enhver; men blev betragtet som Guds gaver og behandlet med stor respekt.

Efter sin konfirmation tjente Laust en sommer i Hvidbjerg. En dag hen på sommeren sagde hans husbond til ham, at han kunne løbe hjem og spørge sine forældre, om han kunne blive i sin plads det følgende år — og hvad han skulle have i løn. Han skulle være hjemme og flytte kreaturerne til nat! — Laust travede afsted de 1½ mil til Egebjerg, og nåede også tilbage til sengetid. Husbonden tog imod ham ved porten. Nå, det var godt Laust, du passer jo dit kram! — Men hvad sagde din far? Jo, Laust måtte gerne blive i sin plads; men han skulle have et par træsko, et pund uld og en specie i løn, lig 3,20 kr. Husbonden

syntes imidlertid, at lønkravet var for stort. Han sagde til Laust, at så kunne hans far lige så godt have sagt, at han ikke skulle ud at tjene. At kosten også var spartansk, vidner følgende om:

En dag, man var samlet ved middagsbordet, spurgte husbonden Laust, om han ville have et stykke flæsk?- Ja, tak, et lille stykke, svarede drengen. Husbonden sagde da: Kan du ikke sige nej, så man kan høre det, din snottede dreng.

I Laust Jensens hjem var der heller ingen flothed. De tre ældste drenge var således konfirmerede i samme klædning. Klædningen, der var noget i retning af en kjole, skal have været alt andet end klædelig. Far, der var den tredie i flokken, græd sine modige tårer over at skulle have den på, men der hjalp »ingen kære mor!« —

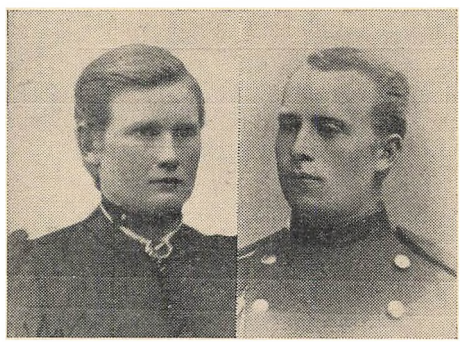

Inger og Jens Jensen

M. 1. Jens Jensen, f. 13. juli 1868, † 25. august 1925. G. m. 4. maj 1898 Inger Marlene Sørensen Nielsen, f. 16. okt. 1872, † 10. marts 1949, datter af Søren Bajlum Nielsen, gdr. Åsted, Salling.

Jens Jensen og hustru overtog ved deres giftermål en ejendom, Rajsumkjær i Mejrup. Jens var en gemytlig og godmodig mand, meget vellidt i sin omgangskreds. En sukkersyge gjorde tidlig skår i hans helbred.

N. 1. Mariane Thomine Jensen, f. 7. juli 1900, † 14. februar 1902.

N. 2. Magda Sørence Jensen, f. 15. juli 1902.
N. 3. Laurits Jensen, f. 6. maj 1904.
N. 4. Valdemar Jensen, f. 14. maj 1912.



Marinus Jensen og familie

M. 2. Marinus Jensen, f. 16. juli 1872, †16. maj 1924. G. m. 1902 Pouline Nautrup Jacobsen, f. 10. okt. 1884, datter af Poul Nautrup Jacobsen, Frammeslev. — Marinus var i sine unge dage medhjælper hjemme på gården i Egebjerg, hvorimod hans brødre Jens og Thomas tjente hos fremmede. Sin værnepligt aftjente han hos infanteriet i Viborg, hvor han en tid var befalingsmand. I sin ungdom var Marinus meget læselysten — og dygtig til regning. Hans hu stod til at blive lærer. Om Marinus' smukke og retlinede karakter siger hans broder Anders:

Betydningen af en ældre broders indflydelse på et par drenge som Johan og jeg, kan næppe vurderes for højt. Vi så hen til ham med respekt og beundring og var aldrig i tvivl om, at hvad Marinus sagde og gjorde. det var rigtigt. Når jeg blev afholdsmand, så var det sikkert også fordi Marinus var det. Ved sit giftermål overtog Marinus en ejendom i Hvam, som han drev med omhu og akkuratesse. Af væsen var

Marinus rolig og behersket og i sit hjem en god mand og far. Han efterlod sig hustru og ni børn.

N. 1. Mariane Catrine Jensen, f. 6. novbr. 1903, g. m. slagtermester Jens Chr. Mølbjerg Olesen, f. 25. febr. 1899, søn af gdr. Carl Matinus Olesen, Ø. Hvamgård.

O. 1. Kaj Marinus Olesen, f. 7. juli 1924, slagtermester Borbjerg. G. m. Mary Bjerregård, f. 30. novbr. 1927, datter af Andreas Bjerregård, Birk, Mejrup.

P. 1. Jonn Bjerregård Olesen, f. 22. novbr. 1951.

P. 2. Bo Bjerregård Olesen, f. 26. maj 1954.

O. 2. Herdis Olesen, f. 15. maj 1926. G. m. Åge Nørgård Christensen, f. 25. septbr. 1922, søn af Kristen Nørgård, Bøgild.

P. 1. Marianne Nørgård Christensen, f. 5. septbr. 1949.

P. 2. Kirsten Nørgård Christensen, f. 1. juli 1951.

Kristen Nørgård Christensen, f. 13. febr. 1956.

O. 3. Meiner Oleseen, f. ? G. m. Ellen Sofie Blach Jacobsen, f. 28. septbr. 1931, datter af Otto Jacobsen, Røgind, Århus.

P. 1. Jens Kristian Blach Olesen, f. 24. novbr. 1951.

Kurt Blach Olesen, f. 7. marts 1956.

O. 4. Maja Olesen, f. 21. decbr. 1931.

O. 5. Ole Mølbjerg Olesen, f. 22. maj 1935. G. m. Birthe Hebor, f. 12. april 1935, datter af pakmester Peder Jacobsen Hebor.

O. 6. Finn Mølbjerg Olesen, f. 8. jan. 1943.

O. 7. Else Olesen, f. 2. juli 1944.

N. 2. Harald Kristian Jensen, husm. Hvam, f. 8. april 1905, g. m. Bodil Appel, f. 1912, † 14. febr. 1950, datter af husm. Hans Appel, Hjerm.

O. 1. Eivind Appel Jensen, f. 22. okt. 1935.

O. 2. Inger Appel Jensen, f. marts 1936 † spæd.

O. 3. Tage Appel Jensen, f. 27. decbr. 1939.

O. 4. Lilly Appel Jensen, f. 28. decbr. 1943.

O. 5. Bent Appel Jensen, f. 8. jan. 1945.

N. 3. Agnes Elvira Jensen, f. 5. maj 1907, g. m. værkfører hos B. & O., Struer, Anders Kristian Sø-

rensen, f. 3. jan. 1903, søn af Jens Sørensen, Kvium, Hjerm.

O. 1. Grethe Sørensen, f. 2. aug. 1932, g. m. inst. Arne Hald, Holstebro.

O. 2. Else Sørensen, f. 20. febr. 1934, † 4. august 1944.

N. 4. Karl Viktor Jensen, f. 5. maj 1907, † spæd.

N. 5. Åge Vilhelm Jensen, husm. Borbjerg, f. 14. novbr. 1908, g. m. Pauline Vejsgård, f. 27. marts 1920, datter af husm. Anders Vejsgård, Borbjerg.

O. 1. Inger Marie Vejsgård Jensen, f. 13. septbr. 1945.

O. 2. Paul Børge Vejsgård Jensen, f. 31. juli 1950.

N. 6. Laust Davidsen Jensen, husm. Borbjerg, f. 22. juli 1911. Ugift.

N. 7. Johanne Kathrine Jensen, f. 12. juli 1914, g. m. fabriksarbejder Lars Nielsen, København, f. 7. oktober 1913.

N. 8. Poul Nautrup Jensen, f. 30. sept. 1918, — slagtermester, Givskud, Jelling. G. m. Agnes Stadsbjerg, f. 10. febr. 1919, datter af Jens P. Stadsbjerg, Borbjerg.

O. 1. Gerda Nautrup Jensen, f. 6. marts 1946.

O. 2. Hans Nautrup Jensen, f. 6. jan. 1952.

O. 3. Jens Peter Nautrup Jensen, f. 26. okt. 1953.

N. 9. Karl Eduard Jensen, f. 26. juni 1920. Gdr. Sofiendal, Fårhus. Ugift.

N. 10. Alfred Ricard Jensen, f. 22. juli 1922, arbejdsmand, Nr. Hvam. Ugift.

M. 3. Thomas Jensen, f. 16. sept. 1874, † 25. sept. 1943. G. m. 1) 1899 Ane Kathrine Madsen, f. 14. juni 1879, † 24. decbr. 1910. — 2) 1. okt. 1912 Kathrine Nielsen, f. 9. aug. 1876, datter af Anders Kristian Nielsen (Elbrønd), Ejsing, † 4. aug. 1954.

Ved sit giftermål overtog far en ejendom i Hvam, Borbjerg sogn, som han drev med stor dygtighed til sin død. Far havde stor energi og arbejdsevne. Han fulgte nøje den landbrugsteoretiske udvikling og forstod at udnytte sin viden i praksis.

I sine unge år tjente far i Eising, Krejbjerg og Trabjerg. En sommer arbejdede han i Tværmose



Kathrine og Thomas Jensen

tørvefabrik. På grund af en knæskade blev han fri for militærtjeneste. Blandt de tillidshverv far havde kan nævnes, at han en periode var medlem af Borbjerg sogneråd. Husflid havde fars interesse. Han arbejdede med indbinding af bøger, møbelsnedkeri og lign. På biblioteket var far en jævnlig gæst. Han læste meget og levede med i tidens politiske og kulturelle debatter. Iøvrigt var han en hjemmets mand. Far var en dygtig jæger. I sine helt unge år havde han anskaffet sig et jagtgevær. Det var imod hans fars vidende. En dag i højbjergningen kom farfar til at sætte sig på geværet, der lå gemt i en høstak. Geværet blev halet frem, og far måtte bekende, at det var hans. Farfar sagde blot: kan du skyde en går i aften, så må du beholde geværet. Far klarede opgaven og var dermed anerkendt som jæger. — Med sit venlige sind

var far for os børn hjemmets gode ånd. Også i nabolaget var han anset og vellidt for sin redelighed og venlige hjælpsomhed. Een af fars nære venner har udtalt om ham: Hans dannede og behagelige væsen var en bispeslægt værdig.

N. 1. Laura Mariane Jensen, f. 22. maj 1900, † 26. august 1915.

N. 2. Ejnar Magnus Jensen, f. 19. juni 1901, gdr. Vejleby. G. m. Kristine Jensen, datter af Chr. Jensen, Kyndeløse.

O. 1. Vagn Ingemann Jensen, f. 12. maj 1935.

O. 2. Ruth Elise Jensen, f. 11. jan. 1939.

N. 3. Johanne Kathrine Jensen, f. 22. oktbr. 1902, g. m. Valdemar Wisbom, København.

N. 4. Eva Marie Jensen, f. 23. marts 1904, † 18. april 1912.

N. 5. Magnus Slot Jensen, f. 17. sept. 1905, udvandret til Canada i 1928. Nuværende adr.: Farmer Max Jensen, R. R. 3, Panoka, Alta, Canada. G. m. 8. april 1942 Agnes Fischer, født i Amerika af skotske forældre. I ægteskabet er der 4 børn.

N. 6. Gustav Jensen, f. 22. sept. 1906, gdr. Rolfsøgård, Henne. G.m. 17. okt. 1934 Esther Baden Nielsen, f. 1. jan. 1908, datter af gdr. Niels Marinus Nielsen, Nr. Nebel.

O. 1. Helge Baden Jensen, f. 24. jan. 1937.

O. 2. Ejner Baden Jensen, f. 9. april 1941.

O. 3. Ellen Baden Jensen, f. 8. okt. 1945.

N. 7. Alma Emilie Jensen, f. 3. okt. 1908, g. m. 30. maj 1933 Erik Astrup Holm, f. 22. juni 1905. — Gartner Struervej 34, Holstebro.

O. 1. Karen Astrup Holm, f. 30. sept. 1934.

O. 2. Erik Astrup Holm, f. 7. novb. 1936.

O. 3. Steffen Astrup Holm, f. 20. april 1944.

O. 4. Vibeke Astrup Holm, f. 16. novbr. 1946.

N. 8. Anders Kristian Jensen, f. 18. maj 1913, g. m. 10. novbr. 1937 Astrid Zielche, f. 11. marts 1914 i Fjeldstrup.

O. 1. Otto Jensen, f. 2. febr. 1942.

O. 2. Lilly Jensen, f. 9. febr. 1942.

O. 3. Elin Kathrine Jensen, f. 4. febr. 1948.

O. 4. Allan Jensen, f. 9. febr. 1952.

M. 4. Anders Jensen, f. 21. aug. 1883, † 17. decb. 1955, g. m. 29. okt. 1912 Johanne Pedersen, f. 28. april 1893, datter af gdr. Niels Kr. Pedersen (Dueholm), Egebjerg.



Johanne og Anders Jensen.

Anders Jensen var i sin ungdom — 1908—09 — på Kærehave husmands- og husmoderskole ved Ringsted. Som gymnast og fodboldspiller var han dygtig og ivrig. En tid var han i bestyrelsen for Eising afholdsforening. Sin værnepligt aftjente han ved fæstningsartilleriet i København 1906.

Anders Jensen overtog sin fødegård — slægtsgården — 1910. Han var en dygtig og interesseret landmand, især planteavlen havde hans store interesse. Sin gård passede han mønsterværdigt til sin død. — Fjerkræavlen havde også en stor plads i bedriften, derunder rugeri.

I det offentlige liv var Anders Jensen en kendt og anset skikkelse. Han var medlem af Eising sogneråd i to perioder, den ene som kasserer. I menighedsrådet havde han sæde i 20 år, valgt af indre mission, hvor han og familien havde fundet deres ståsted. — Desuden har Anders Jensen gennem årene været medlem af en lang række organisationers bestyrelser, bl. a. Salling, Fjends og Ginding herreders højspændingsanlæg, Sdr. Lem Vig digelag, Eising kvægavlsforening, i mange år formand for Egebjerg brugsforening, hvilket hverv ophørte, da han blev valgt til kasserer og

regnskabsfører for samme. Det var et arbejde, som havde hans interesse, og som han røgtede med samvittighedsfuld akkuratesse. — I det gode hjem, som Anders sammen med sin hustru Johanne skabte, opvoksede der 8 børn.

N. 1. Laurits Jensen, f. 9. novbr. 1913. — G. m. 12. juni 1941 Maren Larsen, f. 5. sept. 1913, datter af gdr. Elias Larsen, Ål pr. Vinderup. Ejer af Møllegården, Egebjerg.

O. 1. Ellis Jensen, f. 14. april 1942.
O. 2. Birgit Jensen, f. 1. maj 1944.
O. 3. Ruth Jensen, f. 13. juli 1946.
O. 4. Åse Jensen, f. 25. decbr. 1952.

N. 2. Niels Kristian Jensen, f. 29. jan. 1915. — G. m. 14. maj 1950 Gudrun Andersen, f. 8. april 1928, datter af gdr. Hannibal Andersen, Lihme, Salling. — Ejer af slægtsgården fra 1956.

O. 1. Anders Jensen, f. 3. april 1951.
O. 2. Tove Jensen, f. 1. jan. 1953.
O. 3. Hanne Jensen, f. 11. jan. 1955.
O. 4. Anne Jensen, f. 11. jan. 1955.

N. 3. Johanne Katrine Jensen, f. 18. april 1916. G. m. 11. marts 1947 slagtermester Godtfred Jensen, Feldborg, f. 21. novbr. 1913.

O. 1. Anni Johanne Jensen, f. 7. august 1947.

N. 4. Anna Dorthea Jensen, f. 13. okt. 1917. — G. m. 24. juli 1948 gdr. Ebbe Nielsen, Eising, f. 13. sept. 1910, søn af gdr. Kristen Nielsen (Ebbesen), Egebjerg.

O. 1. Svend Ebbesen Nielsen, f. 10. aug. 1949.
O. 2. Kristiane Ebbesen Nielsen, f. 25. okt. 1951.
O. 3. Jørgen Ebbesen Nielsen, f. 4. maj 1956.

N. 5. Niels Peder Vestergård Jensen, f. 19. marts 1921. Kontorist på Orthopædisk hospital, Århus. G. m. 30. juni 1951 Rhode Pihlman Nielsen, f. 24. jan. 1922, datter af klokkestøber svejsemester August Nielsen, Roslev.

O. 1. Anders August Vestergård Jensen, f. 18. maj 1953.

N. 6. Ingeborg Mariane Jensen, f. 18. novbr. 1925, g. m. 12. decbr. 1954 Anders Haugårg Sørensen, gdr.

Egebjerg, f. 3. august 1929, søn af arbejdsmand Jens Sørensen, Egebjerg.

O. 1. Jens Hougård Sørensen, f. 15. febr. 1956.

N. 7. Maja Jenny Jensen, f. 27. jan. 1928, g. m. 27. okt. 1948 Carl Buhl Pedersen, gdr. Hylke, Skanderborg, f. 23. jan. 1923, søn af fiskeriejer Cecilie Pedersen, Gesten.

O. 1. Inge Buhl Pedersen, f. 2. sept. 1949.
O. 2. Grethe Buhl Pedersen, f. 18. decbr. 1950.
O. 3. Jonna Buhl Pedersen, f. 9. juli 1953.
O. 4. Else Buhl Pedersen, f. 18. febr. 1955.

N. 8. Egon Jensen, f. 25. marts 1932. Mekaniker.

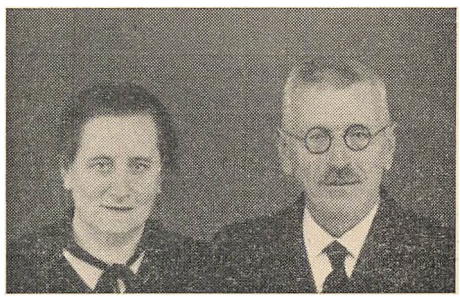

Karen og Johan Jensen

M. 5. Johan Jensen, gdr. Brøndgård, Egebjerg, f. 2. decbr. 1884, g. m. 10. maj 1910 Karen Pedersen, datter af Jens Pedersen, Fodgård, Eising, f. 30. dec. 1889.

Johan Jensen var i sine unge år en meget dygtig gymnast og fodboldspiller. Sin værnepligt aftjente han i 1907—08 som hestepasser i København. Han var tillige dengang oppasser for Københavns kommandant, Oberst Severin. Da obersten døde, arvede Johan Jensen hans engelske saddel. Derefter blev han oppasser for 2. sjællandske brigades chef, kaptajn Swarthz.

I 1910 købte Karen og Johan Jensen en ejendom i Hjerm, »Porskærhus«, hvor de boede til 1917, da de købte Brøndgården i Egebjerg. Karen og Johan Jensen har drevet deres gård med dygtighed og flid og givet deres børn et godt og lykkeligt hjem. Deres

åndelige ståsted fandt de i indre mission. — I det offentlige arbejde har Johan Jensen nydt stor tillid. Han var kasserer for Egebjerg mejeri i 26 år, medlem af Eising sogneråd i 21 år, deraf 17 som kasserer. Desuden var han i bestyrelsen for Salling, Fjends højspændingsanlæg i 12 år ogrevisor i Egebjerg brugsforening i 32 år. Andelssagen har altid haft hans varme interesse.

N. 1. Laurids David Jensen, f. 26. marts 1911, husmand Egebjerg kjær, g. m. 26. marts 1935 Agnes Mortensen, datter af husm. Niels Mortensen, Egebjerg, f. 26. marts 1908.

O. 1. Johan Erik Jensen, f. 11. januar 1936.
O. 2. Inger Kirstine Jensen, f. 29. juli 1938.
O. 3. Karen Birgit Jensen, f. 4. april 1940.
O. 4. Niels Sloth Jensen, f. 27. jan. 1944.

N. 2. Jens Peder Jensen, f. 30. august 1912, — gartner, Års. G. m. 11. oktbr. 1944 Jenny Pedersen, plejedatter af Ingemann Pedersen, V. Hornum.

O. 1. Per Brøndgård Jensen, f. 22. april 1951.

N. 3. Johanne Kathrine Jensen, f. 27. decbr. 1914, g. m. 20. marts 1938 Johannes Ørgård Jensen, — kommis, Lemvig.

O. 1. Tonning Ørgård Nielsen, f. 23. jan. 1939.
O. 2. Finn Ørgård Nielsen, f. 29. august 1941.

N. 4. Arne Viktor Jensen, f. 11. april 1917, gdr. Lavhede, Eising. G. m. 3. novbr. 1943 Marie Skodborg Nielsen, f. 15. april 1923, datter af Skodborg Nielsen, Geddal, Eising.

O. 1. Ivan Skodborg Jensen, f. 24. april 1944.
O. 2. Erik Skodborg Jensen, f. 29. april 1948.
O. 3. Hanne Skodborg Jensen, f. 8. april 1951.

N. 5. Viggo Eigil Jensen, f. 24. august 1920, væver, Herning. G. m. Marv Vangsgårg, f. 7. decbr. 1930, datter af sadelmager Jesper Vangsgård, Thisted.

O. 1. Lis Vangsgård Jensen, f. 11. juni 1951.
O. 2. Åse Vangsgård Jensen, f. 12. decbr. 1953.

N. 6. Marinus Jensen, f. 16. sept. 1924, husmand,

Egebjerg, g. m. 7. decbr. 1952 Karen Margrethe Nørgård, f. 28. maj 1931.

O. 1. Anne Kathrine Nørgård Jensen, f. 4. sept. 1954

N. 7. Anne Kathrine Jensen, f. 9. august 1927, g. m. 24. sept. 1948 Marius Vestergård Poulsen, f. 18. jan. 1924, husmand, Gudum, Lemvig.

O. 1. Bodil Vestergård Poulsen, f. 22. decbr. 1951.

N. 8. Karl Erik Jensen, f. 8. novbr. 1932.