Danskernes Historie Online
Danske Slægtsforskeres Bibliotek

Dette værk er downloadet fra Danskernes Historie Online

Danskernes Historie Online er Danmarks største digitaliseringsprojekt af litteratur inden for emner som personalhistorie, lokalhistorie og slægtsforskning. Biblioteket hører under den almennyttige forening Danske Slægtsforskere. Vi bevarer vores fælles kulturarv, digitaliserer den og stiller den til rådighed for alle interesserede.

Støt vores arbejde – Bliv sponsor

Som sponsor i biblioteket opnår du en række fordele. Læs mere om fordele og sponsorat her: https://slaegtsbibliotek.dk/sponsorat

Ophavsret

Biblioteket indeholder værker både med og uden ophavsret. For værker, som er omfattet af ophavsret, må PDF-filen kun benyttes til personligt brug.

Links

Slægtsforskernes Bibliotek: https://slaegtsbibliotek.dk
Danske Slægtsforskere: https://slaegt.dk

SLÆGTEN



IUEL

STAMTAVLE OVER SLÆGTEN IUEL

STAMTAVLE OVER SLÆGTEN IUEL

SÆRTRYK AF
DANMARKS ADELS AARBOG
2000-02

UDGIVET AF DANSK ADELSFORENING

AF
MOGENS KRAGSIG JENSEN

SYDDANSK UNIVERSITETSFORLAG

2003

Eftertryk, også af enkelte afsnit af bogen,
samt gengivelse af portrætter, våbener etc.
må ikke ske uden tilladelse.
Tilladelse kan gives af Dansk Adelsforening.

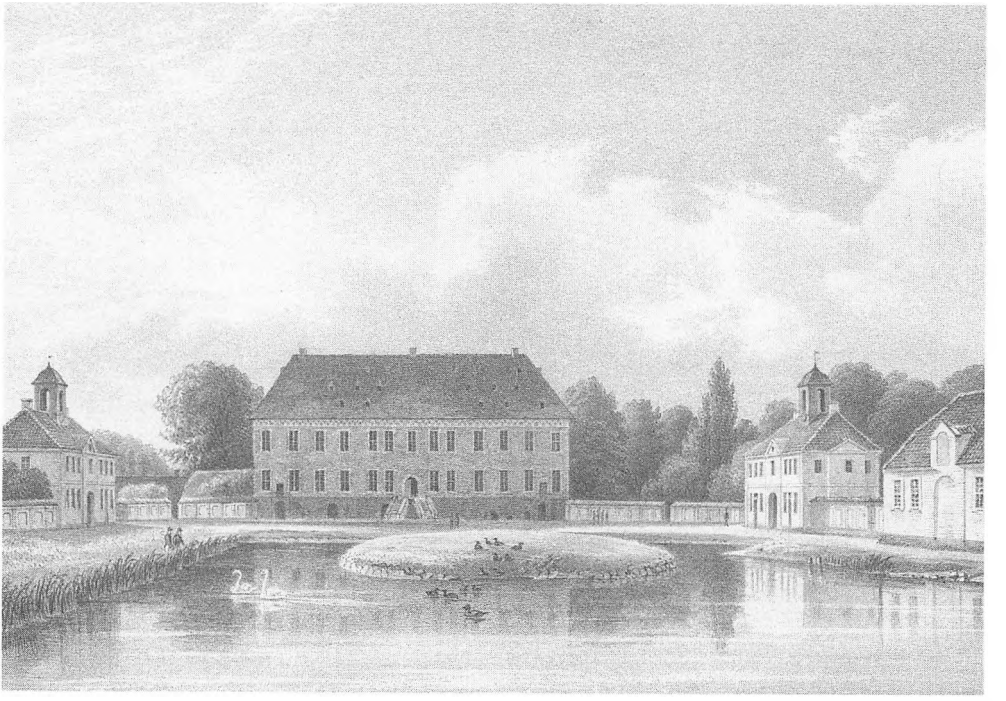

F. Richardt, udg. 1853

VALDEMARS SLOT



F. Richardt, udg. 1860

HVERRINGE



F. Richardt, udg. 1850

LUNDSGAARD



F. Richardt, udg. 1860

JUELSBERG

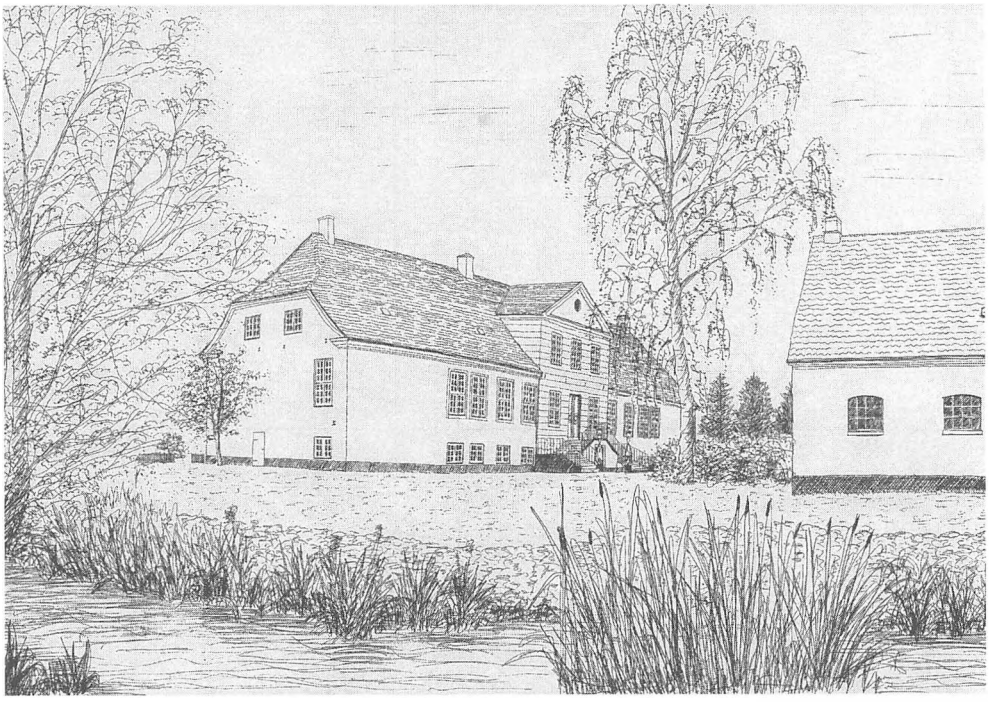

Anne Vibeke Sand 2003

HINDEMAE

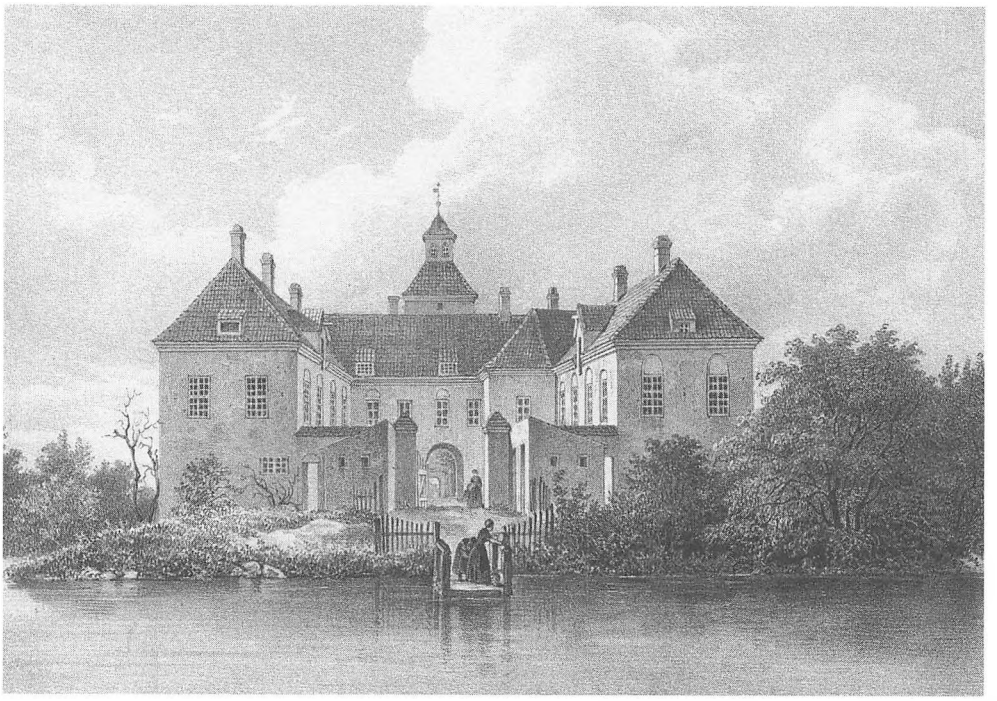

F. Richardt, udg. 1850

MEILGAARD



F. Richardt, udg. 1865

PETERSGAARD

FORORD

Først og fremmest vil jeg gerne rette en stor tak til Mogens Kragsig Jensen, uden hvis ekspertise og ildhu dette særtryk aldrig ville have fremstået så gennemført, som det gør. Dernæst en stor tak til Anne Rosenørn-Lehn, Frederik Iuel-Brockdorff, Niels Iuel Reventlow og Peter Iuel, der alle med stor entusiasme og gå-på-mod har lagt ryg til det store arbejde med at få slægtsinformationerne på plads. Alle familiemedlemmer vil – formodentlig i de næste 100 år – med dette værk i hånden kunne få de ønskede oplysninger og samtidig få en fornemmelse af et fællesskab og en vis stolthed over at være beslægtet med flere store danskere.

Der er løbet meget vand i stranden siden årbogens førsteudgave fra 1884. De mange årbøger og Iuellingernes sidste særtryk fra 1927, gør imidlertid ikke den aktuelle udgave mindre betydningsfuld – snarere det modsatte. Den nuværende navnelov giver nemlig mulighed for, at enhver kan benytte sig af og annektere de gamle slægtsnavne på en sådan måde, at ajourførte stamtavler synes mere betydningsfulde nu end nogensinde før.

Hvor sagnomspunden slægtens oprindelse end måtte synes, er vi trods alt en af de ældste danske uradelsslægter, der i ubrudt linie stadig rører på sig – med mange fremtrædende landsmænd i slægtshistorien. Vor slægt har bredt sig fra sin oprindelse i Jylland til det meste af landet og har gennem snart syv hundrede år i Danmark efterladt sig mange betydningsfulde kulturhistoriske minder. Slægten har heller aldrig været så stor, som den er i dag.

Man kunne håbe, at den viden, man kan erhverve sig fra skriftet, ville inspirere både nuværende og fremtidige Iuellinger til ikke kun at se fremad i deres daglige virke men også med en vis stolthed at se tilbage og måske føre sit liv med respekt for hedengangne hædersmænd.

Med venlig hilsen

Niels Iuel-Brockdorff

Valdemars Slot

IUEL

af Mogens Kragsig Jensen

Slægtens oprindelse - myter og realiteter

Slægten Iuel har sin oprindelse i det vestlige Jylland. Nærmere betegnet i Råsted sogn, sydvest for Holstebro, hvor Palle Juel ifølge traditionen beboede den lille hovedgård Øgelstrup, da pesten på sin vej gennem Europa hjemsøgte Danmark i årene 1348-50. Palle Juel, der siden 1500-tallet har været anset som slægtens stamfader, kendes ikke fra samtidige kilder og er udelukkende overleveret eftertiden gennem slægtens egne optegnelser.

I lighed med andre uradelige slægter er der overleveret flere sagn og myter om Iuel'ernes ælde og oprindelse. Disse fortællinger har alle en anseelig alder, og kendes tidligst fra slægtens egen mund, idet Iver Kjeldsen Juel til Stubbergård (1494-1556) (II, 18) i sine selvbiografiske optegnelser, der nu kun kendes i en afskrift fra det 17. årh., er eftertidens nærmeste ophavsmand til efterfølgende fortællinger:[1]

»In nomine Jesu. Dette efterskrefne er min Iffuer Jull til Rybierg och Stubergaard, ursprung, naturlige foreldre, fremgang och handel, som sig begiffuet haffuer, och ieg baade af Fader och Forældre haffuer hørt, och jeg self ved.« - og fortsættelsen i nutidigt sprog: »Først har de Juellinger været til både ud i Danmark og England siden kejser Julius var ud i Danmark og han gav to brødre våben, fordi ingen af adel havde våben tilforn uden aleneste fyrster, og den ene gav han en seksoddet guldstjerne ud i et blåt felt med to jomfruarme bare neden albuen, holdende en stjerne på hjelmen, og den anden gav han tre hvide bølger ud i et blåt felt, og der han blev død uden arvinger, så beholdt den første bror og hans afkom begge våben tilhobe, den stjerne betydende en stjerne på himlen kaldes Venus, en planet, og de tre bølger for de tre revler om Danmark, efterdi samme to brødre var høvedsmænd for danske folk både til lands og vands imod kejser Julius ...«.

Brødrene fik af den danske konge pålæg om at fejre kejserens fødselsdag i 12 dage, og disse dage blev senere til julefesten, Kristi fødselsdag. En variant af dette sagn beretter at det var kong Valdemar Sejr (1170-1241), som gav to brødre der fulgte ham på et togt til Livland, skjoldemærkerne til minde om at de under voldsomme storme ved hjælp af stjernerne fandt den rette kurs.

Et andet sagn lader slægten stamme fra den af kong Valdemar den Store (1131-1182) og biskop Absalon i 1170 ødelagte venderborg Julin (Wolin) på Rygen, ligesom det også fortælles at slægten kom til Danmark fra England som landflygtige tilhængere af Thomas à Beckett, ærkebiskop af Canterbury (1118-1170).

Ovennævnte fortællinger har sikkert udgjort grundlaget for den i litteraturen fremførte påstand om, at slægten var den ældst kendte danske adelsslægt.

Af en ældre generation end ovennævnte Iver Kjeldsen Juel, var prior Markvard Juel i Hundslund Kloster (-1481- -1497-) (IX, 4). Han var af den linje af slægten, der førte en variant af slægtsvåbenet, med to vesselhorn som hjelmtegn. Også han efterlod sig nogle slægtshistoriske optegnelser »... udsatte på dansk af gammelt skreven latin ...«, der nu kun kendes ganske fragmentarisk gennem håndskriftssamleren Peder Larsen Dyrskjøt, der på et tidspunkt tjente fru Ide Gøye på Vrejlev Kloster som håndskriver. Hun var enke efter Jens Juel til Lindbjerg (1594-1636) (II, 81), og Dyrskjøt lærte på Vrejlev Kloster om Markvard Juels bog som sidst vides at have tilhørt Jacob Lindenov til Hundslund Kloster og Gavnø og dennes hustru Christence Brahe (begge † 1672). Sidstnævnte havde afskrevet noget om Iuel'ernes oprindelse til fru Ide Gøye »Thi Sal. Ide Giøes Mand var af samme Juelers Slægt, og de vare komne til Navnet og Vaabnet i Julius Cæsars Tjeneste og Krig...«, ligesom det fremgik, at mange af slægten både i Vendsyssel og Hardsyssel skulle være begravede i høje. Allerede på dette tidspunkt var det umuligt for Dyrskjøt at opspore Markvard Juels bog og de øvrige optegnelser.[2]

Det lidet der kendes af Markvard Juels skrifter er i overensstemmelse med Iver Kjeldsen Juels optegnelser, og det er ikke usandsynligt, at fortællingerne har fælles oprindelse. De forskellige fortællinger må anses som datidens forklaring på slægtsnavnets oprindelse. Mere væsenligt er det en bekræftelse af, at linjen Krabbe Juel, som Markvard Juel var 2. generation af, så tidligt som i 1400-tallet vedkendte sig den samme historie som de øvrige Iuel'er, og dermed linjernes fælles agnatiske oprindelse. Hvor langt bagud i tid forbindelsen linjerne imellem skal søges, kan ikke påvises. Men Peder Krabbe (IX, 1) kan - rent tidsmæssigt - ikke være søn af Palle Juel til Øgelstrup. Derimod er det mere sandsynligt, at han har været en bror- eller fættersøn.[3] Desuden nævnes Markvard Juel i 1493 som blodsbeslægtet af Erik Juel (I, 10) i.fb.m. et drab begået af sidstnævnte,[4] og den fælles agnatiske afstamning skal derfor næppe søges i en alt for fjern fortid. Krabbe Juel'erne uddøde 1618 med Ludvig Juel i Skagen (IX, 22).

Først med et tingsvidne fra Rødding Herredsting 3. maj 1410 får slægten historisk grund under fødderne. Denne dag beseglede Jens Juel (I, 2) som tingsvidne i en voldssag.[5] Nævnte Jens Juel regnes traditionelt som søn af stamfaderen Palle Juel, og han førte den seksoddede stjerne over tre bølger i sit segl. De sparsomme kilder nævner ikke Øgelstrup før langt senere, men Iver Kjeldsen Juels oplysning om at Palle Juel »og hans søskende« ejede hele Råsted og Idum sogne, antyder at slægten i det mindste et par generationer før stamfaderen har haft fodfæste på egnen. Af den ældre generation nævnes også Dorthe Juel »af Gammel Råsted«, der ikke kan indplaceres i stamtavlen, men som kunne være en søster til Jens Juel (I, 2). Hun var gift med Christen Fasti til Vennergård, hvis bror Jørgen Splid Fasti var gift med Jens Juels datter Barbara Juel (I, 4).

Ses der bort fra sagnenes fortællinger om den engelske afstamning, danner der sig en mere plausibel forklaring på slægtens oprindelse. Professor Troels Dahlerup har tidligere argumenteret for, at slægtens adelige status udsprang af et vasalforhold til den i middelalderen så dominerende jyske Gyldenstierne-slægt, der som våben fører en guldstjerne på blå bund. De tre bølger skulle dermed markere et vasalforhold. Gyldenstiernerne ses også 1440 at stå bag adlingen af Knud Nielsen (Harboe) (våben: hvid stjerne i blåt over tre hvide bølger, hjelmtegn: to nøgne arme, hhv. blå/grøn, holdende en hvid stjerne), samt dennes formodede broder Niels Nielsen, hvis våben fra 1433 indeholdt en rød halvmåne og en halv femtakket guldstjerne på blå bund, samt som hjelmtegn en femoddet guldstjerne med påfuglefjer på de tre frie spidser. Vandfuld herredsting, beliggende nordligst i Ribe stift, benyttede som sit segl i 1535 en variant af våbenet, nemlig en seksoddet stjerne over to bølger.[6] Endelig antages slægten Rekhals at være en gren af Iuel'erne, idet denne slægts våben kun adskiller sig ved at være på rød bund. Denne slægt kendes i Vestjylland fra o. 1300-1350, og uddøde 1564.[7]

En Jesper Pedersen Juel af Brink der i 1501 og 1515 beseglede med Iuel-våbenet har tidligere været regnet som en Krabbe Juel, men kan ikke indplaceres i tavlerne.

Der har i tidens løb eksisteret flere adelige Juel-slægter. Foruden den her behandlede drejer det sig om den eksisterende Juul 'med liljen', samt Jul 'af Sønderjylland', der kendes fra 1300-tallet og uddøde o. 1484, og som i anvendelsen af fornavne har et vist fællesskab med de første generationer af Yngre Linje, men den sønderjyske slægt har en anden våbenføring og er vistnok stambeslægtet med slægten Friis (af Arlevad). Endelig er der Juel 'af Langeland', der kendes fra 1465, og som uddøde 1609.[8] Derudover har navnet i et ikke klarlagt omfang været anvendt som et personligt tilnavn i en række adelige og borgerlige middelalderslægter. Senere har der i Norden eksisteret flere borgerlige Juel-slægter, hvoraf et par har påberåbt sig afstamning fra slægten Iuel og anvendt en våbenføring, der henledte tanken på slægten.[9]

Slægtens forgreninger

Til støtte for nedennævnte udredning er anført to oversigtstavler: A. Over slægtens linjer og vigtigste forgreninger; og B. over det komplekse slægtskab i det 18. årh. I modsætning til tavlen i DAA 1927, der ikke anvendte nogen linjedeling, er slægtens 495 medlemmer her opdelt i ni linjer. Linjeinddelingen svarer til den i årbogens præsensliste anvendte, dog er den lille Willestrup-linje inddraget under Tåsinge - Ældre Linje, ligesom det er fundet naturligt at anse de mange efterkommerne efter Niels Iuel til Meilgaard (1861-1938) som udgørende en selvstændig linje.

Stamfaderen Palle Juel havde sønnen Jens Juel (-1410- -1428-) (I, 2), hvis to sønner (I, 3) og (II, 1) hver især videreførte slægten.

Den ældste søn Palle Juel (I, 3) havde med en ukendt kvinde af slægten Skeel tre sønner, af hvilke Erik Juel (-1441- -1496) fik sønnen Niels Juel til Åbjerg , der efterlod to sønner (I, 18) og (I, 21) som videreførte slægten. Den yngste Jens Juel til Hesselmed (I, 21) fik i sit ægteskab med en datter af rigsråd, hr. Ove Vincentsen Lunge (Dyre) til Tirsbæk og Kragerup sønnen Vincents Juel til Hesselmed. Denne var først gift med Eline Gøye, datter af rigshofmester - og landets største godsejer - Mogens Gøye til Krenkerup etc., og fik i sit andet ægteskab med en datter af rigsråd Peder Svave til Gjorslev sønnen Peder Juel til Gjorslev, der døde barnløs i 1612. - Vincents Juels yngre broder Mogens Juel † 1587 oprettede hovedgården Juellingsholm i Nørvang herred, hvilken gård fulgte slægten i tre generationer, senest med Mogens Juel, der i 1645 døde barnløs som sidste mand af Ældre Linje.

Niels Juels ældste søn, Enevold Juel til Åbjerg (I, 18), fik bl.a. sønnen Niels Juel til Åbjerg, der ligesom sin ovennævnte farbroder ægtede en datter af rigsråd, hr. Ove Vincentsen Lunge (Dyre). Deres søn var Herman Juel til Åbjerg (1548-1607), der endte sin karriere som lensmand på Gotland, og iøvrigt sammenknyttede I. og II. linje ved sit ægteskab med Maren Juel fra Refstrup. Parret er desuden de ældste af slægten, hvoraf der kendes malede portrætter. Deres søn rigsråd, Norges statholder, hr. Jens Juel til Kjeldgård (1580-1634) efterlod sig fem døtre, med hvem Ældre Linje uddøde o. 1685.

Iver Juel til Øgelstrup og Astrup † 1468 (II, 1) fik fem sønner fordelt på to ægteskaber. Den ældste var slægtens eneste biskop, nemlig hr. Hartvig Juel (†1500) (II, 2), den næstældste var Palle Juel (se nedenfor). Af andet ægteskab var sønnerne:

- a) Kjeld Iversen Juel til Astrup (II, 6), der ægtede en datter af rigsråd Niels Lange til Lydum og bl.a. blev fader til slægtens krønikør, førnævnte Iver Kjeldsen Juel, med hvis søn Kjeld Juel denne gren uddøde 1606.

Oversigt A: Linjeinddeling og vigtigste forgreninger:

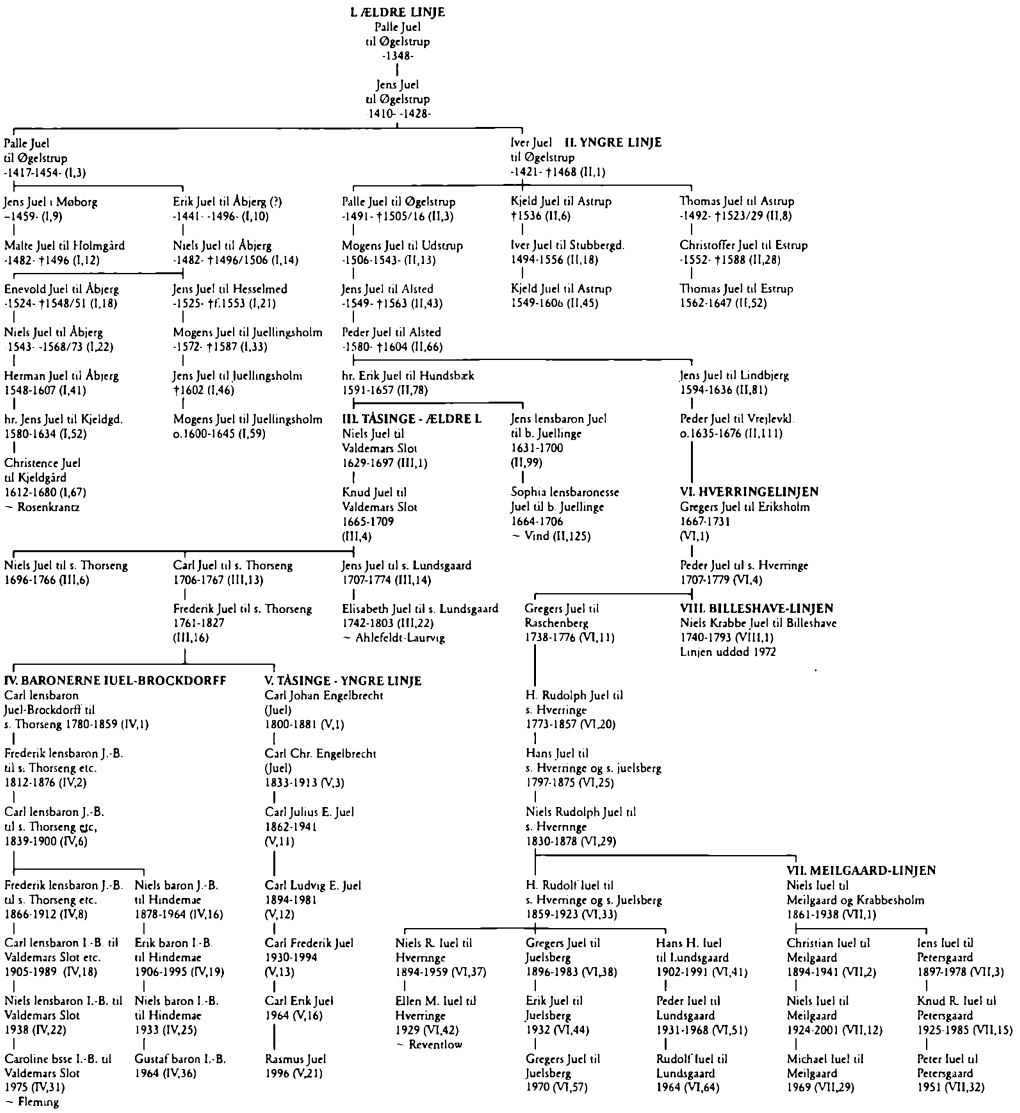

- b) Thomes Iversen Juel til Astrup (II, 8), der ægtede en datter af rigsråd Ludvig Rosenkrantz til Palsgård, hvilket gav sønnen Hartvig Thomesen Juel til Palsgård en fremtrædende økonomisk position i Århus stift som ejer af Palsgård og Kollerup. Hans datter Ingeborg (1544-1615) ægtede kongens hofmester, rigsråd Manderup Parsberg til Sandbygård og Hagsholm. Thomes Juel til Estrup og Sønderskov døde 1647 som sidste mand af denne gren, og satte sig og sin slægt et prægtigt minde i form af et epitafium i Galten K.

- c) Hans Iversen Juel † før 1515 (II, 10) nævnes af Svenstrup på Midtsjælland, hvor han var Roskildebispens lensmand og fader til kannik ved Roskilde Domkirke, Erik Hansen Juel, som 1546 druknede i Isefjorden.

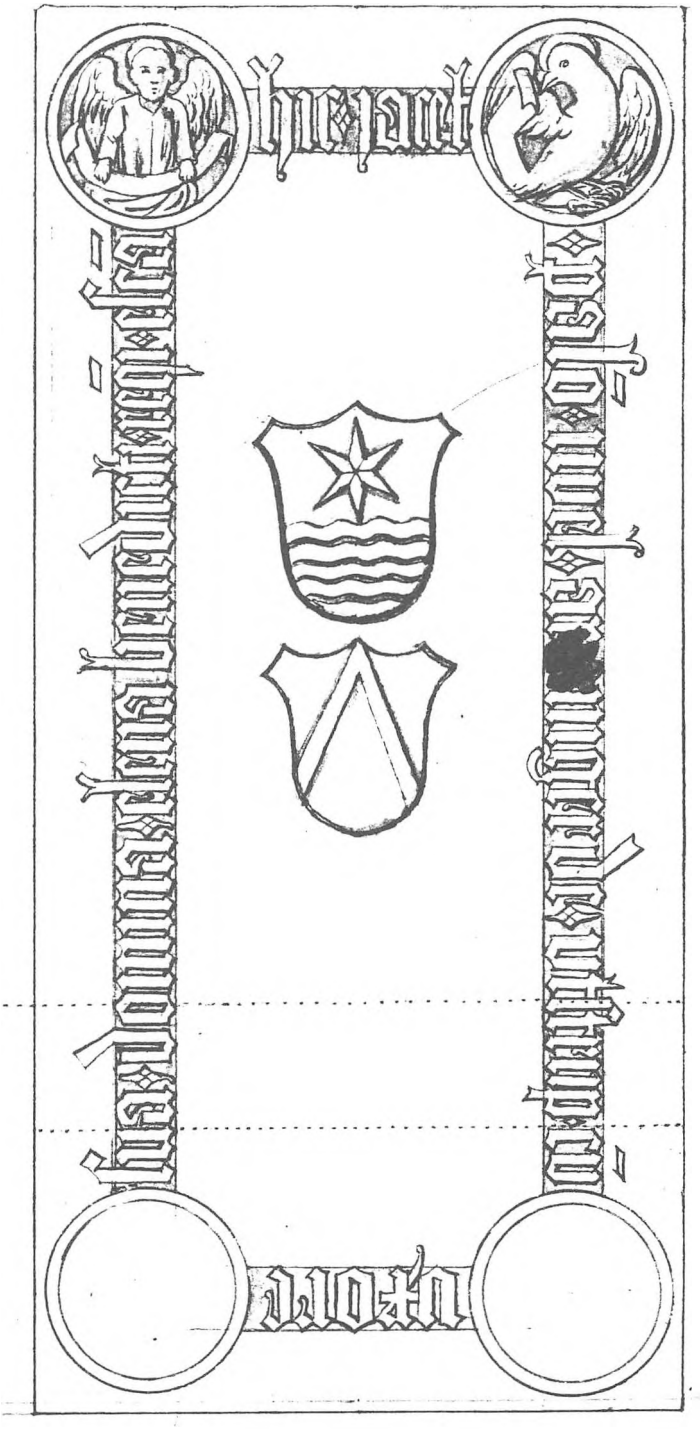

Palle Juel † 1505/16
til Øgelstrup og Udstrup
og hustru Ellen Bentsdatter(!) Spend
Ligsten i Gudum Klosterkirke
Tegning af Søren Abildgaard 1773 (Nationalmuseet)

Iver Juels næstældste søn Palle Juel til Øgelstrup og Udstrup (II, 3), efterlod sig gennem sønnen Mogens Juel til Udstrup fire sønner, hvoraf efterkommerne af den ældste, Palle Juel til Udstrup 1653 uddøde i mandslinjen med hans sønnesøn viceadmiral Børge Juel til Lungegården i Bergen, Norge. Den yngste søn, Jens Juel til Alsted †1563 forplantede slægten, og hans søn Peder Juel til Alsted † 1604 er nærmeste fælles ane til hele den nulevende slægt. Af hans 12 børn døde to sønner som unge, mens den senere rigsråd Erik Juel til Hundsbæk (II, 78) og broderen Jens Juel til Lindbjerg (se nedenfor) hver især førte slægten videre. Af Erik Juels børn blev Niels Juel stamfader til Tåsinge - Ældre Linje, mens Jens Juel i 1672 blev ophøjet i friherrelig stand som baron af Juellinge. Denne linje uddøde i mandslinjen med ham selv.

Niels Juel til Valdemars Slot (III, 1) efterlod sig gennem sønnen Knud Juel, tre sønnesønner: Niels Juel til stamhuset Thorseng, der døde barnløs; Jens Juel til stamhuset Lundsgaard, der kun efterlod sig en datter; samt Carl Juel, der overtog Thorseng efter broderen. Hans ældste søn Frederik Juel videreførte slægten i to linjer, nemlig dels ved sønnen Carl Juel, - dels ved sin yngste søn, Tåsinge - Yngre Linje.

Carl Juel ægtede 1811 besidderen af baroniet Scheelenborg, Sophie lensbaronesse Stieglitz-Brockdorff, og ophøjedes 25. febr. 1812 med sin efterslægt i friherrelig stand med navnet Juel-Brockdorff. Med parrets sønnesøn Carl lensbaron Juel-Brockdorff (1839-1900) delte denne linje sig i to grene. På Valdemars Slot videreførte Frederik lensbaron Juel-Brockdorff (1866-1912) den ældre gren, og slottet ejes idag af hans oldebarn Caroline Fleming, født baronesse Iuel-Brockdorff. Hindemae blev overtaget af den yngste søn kommandørkaptajn Niels baron Iuel-Brockdorff (1878-1964) og gården ejes idag af hans sønnesønner, Niels og Frederik baron Iuel-Brockdorff.

Carl Johan Engelbrecht (1800-1881) (V, 1), forpagter af hovedgården Nielstrup under baroniet Lehn, blev af sin samtid anset som værende yngste søn af generalløjtnant Frederik Juel til stamhuset Thorseng og dennes første hustru Magdalene von Rumohr. Drengen blev født under forældrenes separation og blev derfor ikke døbt med sit slægtsnavn, men med navnet Engelbrecht, der i det 19. årh. i familiekredsen på Valdemars Slot blev udlagt som et ordspil over »von Engel gebracht«. I 1903-04 blev afstamningen dokumenteret af arkivar Anders Thiset i samarbejde med Engelbrechts sønnesøn, den historisk interesserede, oberst Frederik Carl Johannes Engelbrecht. Hans fader, fhv. generalmajor Carl Chr. Emil Engelbrecht (1833-1913), ønskede dog ikke problematikken bragt op i sin levetid. Først ved skrivelse af 9. nov. 1915 anerkendtes Carl Johan Engelbrechts yngste søns agnatiske efterslægt, af de dalevende myndige mandlige Iuel'er, som hørende til slægten, og linjen blev dermed optaget i denne årbogs præsenslister f.o.m. 1916.[10] Ovennævnte generalmajor Engelbrecht dekoreredes i 1910 med storkorset, og anvendte da et våben bestående af et lodret delt skjold med 1. felt i guld, tværdelt af tre blå bjælker, og 2. felt i rødt, hvori en hvid englevinge. På skjoldet en adelig hjelm med to hvide vinger.[11]

Jens Juel til Lindbjerg (1594-1636) (II, 81) efterlod to sønner. Den ældste, Henrik Juel, hvis gren uddøde i mandslinjen 1715 med sønnen viceadmiral Just Juel. Den yngre søn, oberst Peder Juel (1635-1676) efterlod sig sønnerne Gregers Juel til Eriksholm, der blev stamfader til Hverringe-linjen, og generalmajor Christian Juel til Strandegård, hvis søn Frederik Juel døde ugift 1754.

Gregers Juels sønnesøn Niels Krabbe Juel til Billeshave (1740-1793) (VIII, 1) stiftede en fåtallig linje, der uddøde 1972 med hans tipoldesøn Erik Gregers Juel til Haraldslund. Senest er fra Hverringe udskilt en linje med Niels Iuel til Meilgaard (1861-1938) (VII, 1), hvis mange efterkommere nu udgør hovedparten af hele slægten.

Søhelt og statsmand - to brødre

Det er karakteristisk for slægten, at dens to mest markante medlemmer gennem tiderne, brødrene Niels Juel og Jens Juel, opnåede deres succes under den tidlige enevælde, hvor kongemagten ellers vogtede opmærksomt på den gamle adels holdinger og præferencer. Vel havde begge brødrene allerede før 1660 meriteret sig indenfor deres respektive virkeområder, men det var under de to første enevoldskonger, at deres karrierer for alvor tog fart.

Den ældre bror - Niels Juel er ubetinget den af slægtens medlemmer, der har vundet størst berømmelse i både ind- og udland. Efter at have markeret sig i flere søslag i 1670-erne, skabte han sig den 1. juli 1677 ud for Stevns i den sydlige del af Køge Bugt et europæisk ry som taktiker af format, da han gennembrød den svenske flådes linjer og med små tab nedkæmpede fjenden under kommando af admiralgeneral Henrik Horn. Niels Juel sikrede derved Danmark herredømmet til søs, og samtidig hærens bevægelsesfrihed på landjorden. På længere sigt havde begivenheden - en dansk-norsk sejr uden nederlandsk støtte - betydning for flådens udvikling på et mere nationalt grundlag.[12] Efterfølgende lod kong Christian V præge en række vægtige guldmedaljer til minde om begivenheden, og en række af disse medaljer er endnu i slægtens besiddelse.

Den yngre bror, Jens Juel, fik et meget bredt virkefelt. Fra han som 26-årig blev resident ved det polske hof, medvirkede han i flere vigtige diplomatiske missioner. Senere blev han en central aktør i monarkiets inden- og udenrigspolitiske udvikling i sidste halvdel af 1600-tallet. Som gammeladelig var han ligesom broderen udsat for kong Christian V's mistænksomhed, hvilket i forening med hans

angivelig »til skepticisme grænsende nøgternhed«, er nævnt som en grund til at han aldrig blev ledende i regeringskredsen.[13]

Samtlige nulevende medlemmer af slægten nedstammer fra søhelten, dels i mandslinjen (Baronerne Iuel-Brockdorff og Tåsinge - Yngre linje), dels gennem admiralens yngste datter Vibeke's ægteskab med grandfætteren Gregers Juel til Eriksholm (Hverringe-linjen og Meilgaard-linjen).

Jens lensbaron Juel efterlod sig fire døtre, hvoraf de nulevende medlemmer af linjen Iuel-Brockdorff stammer fra den yngste, Birte Christine baronesse Juel (1670-1732), der blev gift ind i slægten Reedtz.

Slægtens udvikling og sociale position

Iuel'ernes tidligste historie er knyttet til Vestjylland, hvor slægten i middelalderen og tidlig renæssance tilhørte lavadelen. Efter at Hartvig Juel (†1500) havde overtaget bispestolen i Ribe, blev slægtens sfære kirkens administrative system, hvor Iuel'erne fandt anvendelse som lensmænd og fogeder på flere af stiftets hovedgårde fra Bøvling i nord ned til Brink og Trøjborg i Slesvig. Selv om Hartvig Juel ikke omtales som nogen betydende biskop, formåede han i god samklang med slægtssamfundets struktur at skabe en vis position - og forsørgelse - for sine slægtninge. Efter at han i 1498 måtte overlade bispestolen til søstersønnen Iver Munk, medførte det en tilsvarende tilbagegang for slægten. Professor Troels Dahlerup har klarlagt magtspillet i denne periode mellem slægterne Iuel, Lange og Munk. Udskiftning på stiftets gårde foregik ikke altid lige godvilligt. Således blev Thomes Juel (-1492--1523-) i 1505 frataget Trøjborg len efter beskyldninger for misligholdelse, og han måtte i al hast flygte ad en bagvej da biskop Iver Munks svende red ind i gården, »... så at ingen af forskrevne svende talede med ham eller så ham.«[14] Det var kun et fåtal af slægten som valgte en decideret gejstlig løbebane. Med reformationen i 1536 bedredes forholdene atter for Iuel'erne, men Iver Kjeldsen Juel (1494-1556), der i de år skiftede fra en gejstlig til verdslig karriere, fastholder i sine optegnelser en vis bitterhed mod slægten Munk.[15]

Gradvis øgedes slægtens anseelse, og i løbet af 15- og 1600-tallet fandt den anvendelse på mange områder i kronens tjeneste, også på de mere betydende lensmandsposter. Også militært udmærkede slægten sig. Jens Juel til Hesselme anførte under Grevens Fejde 1534 s.m. Peder Ebbesen (Galt) hertug Christians (III) hjælpetropper, og besejrede oprørerne på Fauerskov Bjerg ved Gelsted på Vestfyn.[16] Christen Juel til Bækmark, Udstrup (-1563- † 1585) var den første af slægten der markerede sig til søs, som skibschef i flere træfninger i den Nordiske Syvårskrig. På hans ligsten i Flynder Kirke ses den tapre hund »Sepres«, der efter sagnet om natten vækkede Christen Juel og hans mænd, da svenskerne nærmede sig, og reddede dem derved fra overfald.[17] Selvom Iuel'erne havde foretaget et socialt avancement i renæssancen, var det først i 1600-tallet, at slægten nåede op i højadelen. Herman Juel til Åbjerg og Alsted (1548-1607) opnåede vigtige forleninger såsom Kalundborg Slot, Dragsholm og i de sidste 12 år af sit liv Gotland, hvor han også blev begravet i Visby Domkirke. Hans søn hr. Jens Juel til Kjeldgård etc. (1580-1634) blev i 1616 slægtens første verdslige rigsråd, og nåede sit karrieremæssige højdepunkt 1618-29 som statholder i Norge og lensmand på Akershus. I hans tid som statholder lagde han fundamentet til sine store godserhvervelser gennem bl.a. bjergværksdrift, ligesom det var i hans tid, at sølvudmøntningen fra minerne i Kongsberg begyndte. Han formåede, delvis p.g.a. krigen i 1620'erne, at styrke statholderembedet gennem en centralisering af Norges militære administration og skatteopkrævning. Denne stærke position var måske medvirkende til, at han blev kaldt hjem i 1629. Samme år afslog han af helbredsgrunde en udnævnelse til rigsadmiral. Af slægtens anden linje i denne periode var det hr. Erik Juel (1591-1657) der i 1651 blev slægtens anden og sidste rigsråd inden enevælden. Han nød stor anseelse blandt den jyske adel, og var i perioder landkommissær. Blandt Erik Juels børn kan foruden de kendte sønner Niels og Jens, nævnes diplomaten Peder Juel, som døde ung. Niels Juels nevø Axel Juel (1655-1720) gik ind i koloniadministrationen i Ostindisk Kompagni, og var en kort tid kommandant på Dansborg Fæstning i Tranquebar. Under et mytteri lod han nogle handelsmænd henrette, hvilket førte til et langvarigt retsligt efterspil, der for altid ødelagde hans karriere, og også skadede farbroderen Niels Juel.

I 1700-tallet oplevede slægten en talmæssig tilbagegang bl.a. som følge af deltagelse i de mange krigshandlinger på kontinentet. Fem sønner af Henrik Juel til Lindbjerg mistede livet, bl.a. i kamp eller af sygdom i felten mellem 1692 og 1715. Blandt dem var slægtens sidste søofficer i aktiv krigstjeneste, viceadmiral Just Juel (1664-1715) der har efterladt sig en omfangsrig dagbog over sine gesandtskaber hos zar Peter den Store af Rusland. Efter en over 30 år lang karriere i såvel dansk som hollandsk tjeneste, endte han sine dage i slaget ved Pronervig (ved Rygen) dræbt af en svensk 12 punds kanonkugle. Kuglen er sammen med hans kårde placeret ved hans epitafium i Roskilde Domkirke. Sammen med en mindre tilgang af drenge betød det, at slægten gik ind i 1700-tallets lange fredsperiode som en decimeret slægt, der ved sit lavpunkt i midten af 1700-tallet kun bestod af de (på dette tidspunkt) ugifte eller sønneløse brødre på Valdemars Slot, Lundsgaard og Rønnebækholm, samt Gregers Juel til Eriksholm og hans sønner. Familiens ringe størrelse var måske årsagen til at slægtens linjer, der ellers forlængst havde udskildt sig i II., III., og VI. linje, i løbet af det 18. årh. gennem flere ægteskaber blev meget tæt sammenknyttede. Det indgifte der allerede 1701 havde fundet sted

Oversigt B: Slægtens indgifte i det 18. årh.:

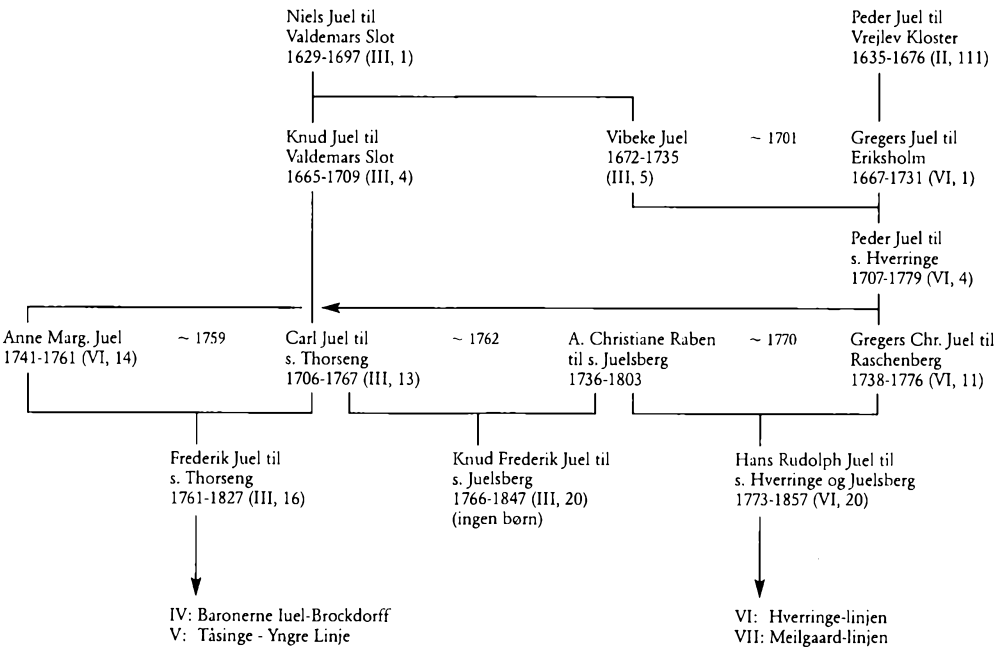

mellem de to næstsøskendebørn Gregers Juel og Vibeke Juel, forstærkedes i de næste generationer, da den ældre enkemand Carl Juel til Thorseng ægtede sin fætters unge datter fra Hverringe.[18] Efter hendes død ægtede han Amalie Christiane Raben fra Ålholm, der senere igen ægtede Gregers Chr. Juel fra Hverringe.

Alle slægtens linjer tilhørte således f.o.m. 1700-tallet majoratsadelen. Slægtens mest markante profil i denne periode var familieoverhovedet Carl Juel på Valdemars Slot (1706-1767), der blandt flere poster i perioder var overhofmester for dronningerne Louise og Juliane Marie og fra 1760 til sin død stiftamtmand på Fyn. Desuden anvendtes han som diplomat, og modtog som den første dansker i 1752 den svenske Serafimerorden. Hans fætter Peder Juel til Hverringe (1707-1779) var en kort periode ceremonimester hos kong Christian VI. Ikke alle Iuel'er var lige velsete af de første enevoldskonger. Om brødrene Gregers Juel til Eriksholm (1667-1731) og Christian Juel til Strandegård (1668-1717) skrev kong Frederik IV i sit politiske testamente således, at de: »... var af den gamle Adel og Surdej i deres Hjerter, om de end godt vide at forstille sig«.[19]

Generelt ses der i 17- og 1800-tallet en tendens til, at slægten trækker sig tilbage fra statstjenesten i takt med, at denne åbnedes mere op for borgerlige. Specielt besidderne af Thorseng og Scheelenborg synes ikke at have haft et videre udadvendt virke i forhold til tidligere slægtled. Undtagelsen er generalløjtnant Frederik Juel (1761-1827) der var en af pionérerne i fynsk teater- og musikliv samtidig med at han tog aktivt del i periodens agrare udvikling på Tåsinge, og gjorde øens landbrug kendt i vide kredse.

Omvendt forholdt det sig i Hverringe-linjen, hvor Gregers Christian Juel (1738-1776) inden sin meget tidlige død nåede at skabe sig et navn i centraladministrationen, hvor han tilhørte Andreas Peter lensgreve Bernstorffs konservative kreds. Da Bernstorff blev udenrigsminister i 1773 efterfulgte han denne som førstedeputeret bl.a. i Rentekammeret.[20] Gregers Christian Juel var en erklæret modstander af den nye tids landboreformer, og denne opfattelse delte han med sin yngre broder Niels Krabbe Juel til Billeshave (1740-1793). Sidstnævnte kom imidlertid galt afsted, da han sammen med andre vestfynske godsejere reagerede på forordningen af 8. juni 1787 vedrørende forholdet mellem godsejer og fæstebønder, idet han mente at den havde »... lagt en temmelig god grund til Jordegodsejernes ruin. Altsaa har man aarsag til at frygte og frabede sig fleere af slige slags Indretninger...«[21] Bemærkningerne blev ikke taget nådigt op, og man endte med at lade den offentlige anklager tage skridt til at forfølge kritikerne, der først på et sent tidspunkt undskyldte sig i et bønskrift til kongen. Med sit ægteskab med Amalie Christiane Raben fik Gregers Christian Juel en hustru med forbindelser til de absolut førende kredse i samfundet. Hun var ikke blot datter fra Ålholm, men havde tillige en

række godt gifte søstre, bl.a. en med den i kong Frederik V's tid så magtfulde Adam Gottlob lensgreve Moltke til Bregentved. Selv viste hun sig i begge sine ægteskaber som en markant dame med sans og evner for økonomisk forvaltning, evner der ikke sjældent bragte hende på kant med omgivelserne. For arven efter sin første mand skabte og opførte hun Juelsberg til sin mellemste søn. Hendes søn med Gregers Chr. Juel var Hans Rudolph Juel til stamhuset Hverringe (1773-1857) der gjorde sig bemærket som chef for det af ham oprettede Fynske ridende Jægerkorps. Under krigen mod England i 1809 tilfangetog han ved en snarrådig operation 100 engelske soldater, der havde besat Romsø, som hørte under stamhuset. Efter episoden modtog han ridderkorset.

Slægten har siden været en godsejerslægt, kun med lejlighedsvise afstikkere til direkte politisk virksomhed på landsplan. Undtagelsen er Tåsinge - Yngre Linje, der ikke har nogen gårdtilknytning. Denne linje har istedet fostret flere militær- og hoffolk, så som generalmajor Carl Chr. Engelbrecht, og sønnen Carl Julius Engelbrecht Juel, der 1912-39 var hofmarskal hos kong Christian X.

Indsatsen er i stedet lagt lokalt, hvor det har været en selvfølge at deltage i lokale og regionale råd og forsamlinger, ikke blot lokalpolitisk i sogne- og amtsråd, men i lige så høj grad i faglige sammenslutninger inden for land- og skovbrug. Landspolitisk optræder slægten senest med brødrene Hans Rudolf Iuel til Hverringe (1859-1923) der 1910-18 var medlem af Landstinget, og Niels Iuel til Meilgaard (1861-1938), der 1921-24 var medlem af Folketinget som en af de få adelige efter 1915-grundlovens ikrafttræden. Som noget usædvanligt for en godsejer, var Hans Henrik Iuel til Lundsgaard (1902-1991) en kort overgang borgmester i købstadskommunen Kerteminde.

Niels Iuel til Meilgaard fik syv sønner, hvoraf de fem efterlod sig børn. Dette har været medvirkende til at slægten i det 20. årh. har vokset sig større end nogensinde før, og nu er en af de talrigste danske adelsslægter. Dette har bevirket, at slægten i dag har sit virke indenfor alle samfundsgrene, med en overvægt på de liberale erhverv. Den stigende internationalisering i det 20. årh.'s anden halvdel har medført at ca. en tredjedel af de nulevende Iuel'er er permanent bosat i udlandet; længst tid i Sydafrika, hvor to grene af Meilgaard-linjen slog sig ned i 1950-erne.

Slægtens godser

Gennem tiderne har slægten Iuel besiddet omtrendt 130 hovedgårde og større landejendomme i Danmark, foruden enkelte besiddelser i Norge og Skåne i 15- og 1600-tallet.

I slægtens tidligste periode fra o. 1350 - o. 1500 var der i praksis udelukkende tale om små godssamlinger, beliggende på stamfaderens hjemegn. Således tilhørte Øgelstrup slægten i endnu tre generationer efter Palle Juel. Åbjerg som Erik Juel (I, 10) beboede i 1484 solgtes først efter syv generationer i 1669 af Christence Juel (I, 67), men ejedes dog en kort overgang 1707-23 atter af Ide Juel (II, 134). Astrup i det nordlige Salling ejedes fra o. 1400, og vistnok indtil Kjeld Juels (II, 45) død 1606. Fra 1500-tallet spredtes slægten over det meste af Jylland. Mange hovedgårde kom i slægtens besiddelse, for det meste blev ejerskabet kun af et par generationers varighed. Af oversigt C fremgår Iuel'ernes godsbesiddelse i perioden 1587-1652, hvor slægten i lighed med den øvrige adel med mellemrum takseredes i forbindelse med d.s.k. rostjeneste, der udgjorde den rytterstyrke som adelen havde pligt til at stille til rådighed til rigets forsvar.

Oversigten viser bla., at enkelte af slægten nåede op i de større godsejeres rækker i 1600-tallet, nemlig rigsråd, hr. Jens Juel til Kjeldgård (I, 52), Thomes Juel til Estrup (II, 52), og rigsråd Erik Juel (II, 78). De to førstnævnte døde hhv. sønne- og barnløse, hvorved deres gods spredtes i andre slægter. Erik Juel led økonomisk skibbrud i.fb.m. svenskekrigenes ødelæggelser, der specielt gik ud over Jylland. Hans senere så kendte sønner Niels og Jens Juel modtog derfor kun en beskeden arv efter deres fader. I perioden 1650-1700 vendte slægten således gradvis Jylland ryggen, og som de sidste jyske Iuel'er ejede og drev tre døtre af oberst Peder Juel indtil 1728 Vrejlev Kloster og Rønnowsholm i Vendsyssel.

Erik Juels søn Jens Juel kom ved dygtighed og fordelagtige ægteskaber i besiddelse af gods på Sjælland, bl.a. Valbygård på Stevns, hvoraf 10. dec. 1672 blev oprettet Juellinge, som et af landets første baronier. Baroniet havde agnatisk-kognatisk succession, og da Jens Juels eneste søn døde som lille, arvedes baroniet af datteren baronesse Sophia Catharina, gift med Frederik Vind til Harrestedgård. Som fastsat i erektionspatentet skulle Juel-navnet altid føres af baroniets besidder, og eftersom flere majorater med tiden kom til, endte man med navnet Krag-Juel-Vind-Frijs. Baroniet mageskiftedes 1719 med Halsted Kloster på Lolland, og blev afløst 14. juni 1921.[22]

Generalløjtnant Gregers Juel blev en rig mand og opbyggede en større godssamling på Midtsjælland, dels af hustruens gård Eriksholm, dels gennem køb af en række gårde omkring Holbæk. I 1719 tilkøbtes 180 tdh. af det sjællandske ryttergods i Holbæk amt til komplettering af ejendommene. Sønnen Peder Juel valgte dog efter forældrenes død efterhånden at afhænde de sjællandske ejendomme for at koncentrere sin virksomhed omkring Hverringe.

Købet af Valdemars Slot i 1678 markerede slægtens indtog på Fyn. Den samtidige introduktion af majoratssystemet i dansk landbrug medvirkede til at konsolidere slægten på øen, hvor man i løbet af de næste godt hundrede år oprettede fire majorater og overtog et baroni ved ægteskab. Ud over Tåsinge var besiddelserne geografisk samlet på Nord- og Østfyn i en samlet blok strækkende sig fra Nyborg langs kysten op mod Kerteminde, til halvøen Hindsholm.

Oversigt C: Taksations- og kontributionsoplysninger for slægten Iuel 1587/88-1652:

		1587 /88 Heste:	1609 /14 Heste:	1617 Heste:	1624 Heste:	1625 Htk.:	1638 Htk.:	1642 /45 Htk.:	1647 Htk.:	1652 Htk.:
I, 46	Anne Grubbe	-	1 (a)	1 (a)	-	-	-	-	-	-
I, 55	Christence J. t. Stubbergd.	-	-	-	-	-	594½	1296	-	564
I, 41	Herman J. t. Åbjerg	2	2 (b)	2 (c)	-	-	-	-	-	-
I, 42	Iver J. t. Lykkesholm	1	-	-	-	-	-	-	-	-
I, 52	Jens J. t. Kjeldgård	-	-	? (d)	3½	951½	1494 (z)	-	-	-
I, 25	Jørgen Juel t. Låge	(e)	-	-	-	-	-	-	-	-
I, 33	Mogens J. t. Juellingsh.	2 (f)	-	-	-	-	-	-	-	-
I, 59	Mogens J. t. Juellingsh.	-	-	-	½	242 (w)	399½	-	-	-
I, 35	Ove J. t. Kjeldgård	(g)	-	-	-	-	-	-	-	-
I, 45	Peder J. t. Gjorslev	-	3 (v)	-	-	-	-	-	-	-
II, 57	Elsebe J. t. Pallisbjerg	-	-	1 (h)	1	307	-	-	-	-
II, 67	Elsebe J. t. Skovgård	-	-	-	½	170½ (y)	-	-	-	-
II, 78	Erik J. t. Hundsbæk	-	-	1	2	482½	1198½	-	1335	-
II, 81	Jens J. t. Lindbjerg	-	1 (i)	1 (i)	½ (j)	318 (i)	728 (æ)	-	-	-
II, 76	Kirsten J. t. Grundet	-	-	4 (k)	3½	955	-	-	-	-
II, 45	Kjeld J. t. Stubbergård	3 (l)	2 (m)	-	-	-	-	-	-	-
II, 54	Lene J. t. Oxholm	-	-	2 (n)	1½	-	-	-	-	-
II, 77, 82, 83	Lene, Marg., Maren J.	-	-	-	1 (o)	-	-	-	-	-
II, 77	Lene J. t. Alsted	-	-	-	-	-	166	-	-	210
II, 41	Maren J. t. Hundslev	1 (p)	-	-	-	-	-	-	-	-
II, 47	Maren J. t. Landting	-	4 (q)	1	2½	339 (u)	-	-	-	-
II, 82/I, 70	Margrethe J.	-	-	-	-	100	-	-	316	466(x)
II, 60	Margrethe J. t. Skovgård	1	-	-	-	-	-	-	-	-
II, 65	Mogens J. t. Knivholt	2 (l)	-	-	-	-	-	-	-	-
II, 58	Mogens J. t. Pallisbjerg	4 (r)	-	-	-	-	-	-	-	-
II, 66	Peder J. t. Alsted	2	2	-	-	-	-	-	-	-
II, 52	Thomes J. t. Estrup	1	2	3 (s)	2	627	1109½	-	-	-
IX, 9	Jørgen J. t. Eskær	(t)	-	-	-	-	-	-	-	-
Hele landet, gns. taksation		1,7	1,8	1,9	-	551	584	-	-	-

anm.: En adelsmand skulle til rostjenesten stille 1 hest af hver 312 tdr. htk.; ½ hest af 156 tdr. htk., og havde han mindst 236 tdr. htk. (156+80) da 1 hest, lige som han af 392 tdr. htk. (312+80) skulle stille 1½ hest. Oversigten viser det antal heste eller mængde hartkorn vedkommende skulle svare af. Taksations- og de samtidige mønstringslister udgør en af de få muligheder for at sammenligne størrelsen af godsbesiddelsen i 15- og 1600-tallet for adelen som helhed.

(a) Enke efter Jens Juel til Juellingsholm, »for sig og sine børn« (1614 og 1617 kun hende).
(b) Maren, sal. Herman Juels, for hende selv og hendes sønner.
(c) og hendes børn.
(d) »af sin forlening Tranekær (8 heste), af arvegodset i Jylland« (hvor han ikke ses takseret).
(e) antal heste ikke nævnt.
(f) »och sine broderbørn til Dunsslundt«.
(g) »er udi Norge«.
(h) »Sal. Poul Munks H.«.
(i) »Jens Juell och Hak Juell Pedersen med dieris threj vgiffte Søstre«.
(j) taks. s.m. andre.
(k) sal. Niels Vinds og hendes børn.
(l) for sig og sin moder.
(m) Christence Juel, sal. Kjeld Juels.
(n) s.m. sønnen Manderup Due af Halkær.
(o) »de tree jomfruer«.
(p) enke efter Christoffer Pallesen Ulfeldt.
(q) til Landting, både arve- og forleningsgods.
(r) både arve- og forleningsgods.
(s) T.J. svarende ifl. en anden liste kun 1 hest.
(t) til skibs.
(u) sal. Maren Juel til Rybjerg.
(v) enken svarende 1614 kun 2 heste.
(w) taks. s.m. Niels Skade.
(x) Der kan være tale om Margrethe J. t. Alsted (II, 82) der imidlertid næppe har ejet så meget gods; eller Margrethe J. t. Åbjerg (I, 70) som døde 1651 og måske er takseret posthumt?
(y) taks. s.m. Johan Anrep.
(z) enken, fru Ide Lange.
(æ) enken, fru Ide Gøye.

Niels Juel fik udlagt størstedelen af Valdemars Slots gods med patronatsret til Landet kirke for de prisepenge, der tilkom ham for de erobrede svenske skibe fra Køge Bugt. Senere s.å måtte han tilkøbe selve hovedgården der nærmest henlå som ruin. Ambitionen var at samle hele Tåsinge under godset, og det konkretiseredes i Knud Juels testamente af 10. jan. 1709, og ved stamhuset Thorsengs oprettelse 1. maj 1711, hvor besidderen blev forpligtet til at: »... skulle de få bøndergårde på Tåsinge der endnu er under andet herskab blive fængelige...«, da at lægge disse under stamhuset. Dette bestod ved oprettelsen af 1.051 td. htk. eller 97% af øens ager og engs hartkorn.[23] Stamhuset Thorseng var et af de sidste majorater der bevarede bøndergodset komplet, og blev afløst 9. juni 1923.

Peder Juel oprettede 1. juli 1757 (konf. 10. juni 1768) et stamhus af Hverringe gods, som han var knyttet til gennem sin farmoder Helvig Krabbe, hvis moder Dorte Daa allerede 1662 havde indløst gården fra slægten Lykke. Familien Krabbe havde på et tidligt tidspunkt ønsket at bevare ejendommen i generalløjtnant Gregers Juels efterslægt, og Hverringe var derfor i 1738 tilfaldet dennes ugifte søn Niels Juel i en lodtrækning med de øvrige arvinger. Stamhuset bestod ved oprettelsen af 462 tdr. htk. Hans Rudolph Juel lod omkring 1796 gårdens nuværende hovedbygning opføre, og tilkøbte Viby kirke der med patronatsret tilhørte Hverringe i perioden 1804-1920. Stamhuset Hverringe med det tilhørende Juelske Fideikommis blev afløst 17. okt. 1924.

Jens Juel, yngre søn fra Valdemars Slot, erhvervede 17-7 Lundsgaard og Jershave, og oprettede 30. okt. 1767 stamhuset Lundsgaard af disse gårde (konf. 15 jan. 1768) til fordel for sit eneste barn, datteren Elisabeth Juel, og hendes efterslægt i ægteskabet med lensgreve Ahlefeldt-Laurvig på Tranekær. Dette stamhus blev ophævet 19. dec. 1927. Efter således i 136 år at have være i slægten Ahlefeldts danske hovedlinje købte Hans Henrik Iuel i 1939 gården af sin hustrus onkel, Frederik lensgreve Ahlefeldt-Laurvig, hvilket begge parter fandt meget tilfredsstillende, specielt da hovedbygningen har mange Iuel-præg, bl.a. våbner og vægmalerier.

Amalie Christiane Raben, den driftige enke efter Gregers Christian Juel, oprettede 20. febr. 1797 stamhuset Juelsberg (konf. 5. maj s.å.), af Raschenberg v. d Nyborg, som ægteparret havde købt 1771 med patronatsret til Aunslev, Bovense, Flødstrup og Ullerslev kirker. 1771-81 blev den nuværende hovedbygning opført. Omfanget var ved oprettelsen 65- tdr. htk. ager og eng.[24]

Arvingen til stamhuset Thorseng, Carl Juel, ægtede 2. aug. 1811 besidderen af baroniet Scheelenborg, og dermed samledes disse to fynske majorater på én hånd. Formelt set dog først fra 1874 hvor sønnen, Frederik lensbaron Iuel-Brockdorff, overtog godserne. Baroniet Scheelenborg blev oprettet 12. mar. 1680 af den kurlandske adelsmand Friderich Vietinghoff (kaldet Scheel) (1624-1691), der 1671 havde købt gården Eskebjerg, senere omdøbt til Scheelenborg, samt patronatsretten til Mesinge, Viby, Stubberup og Dalby kirker. Da han døde uden sønner arvedes baroniet på spindesiden, og Thorseng og Scheelenborg havde fra 1811 fælles besidder i fem generationer indtil 1970, hvor Christian Carl baron Iuel-Brockdorff, yngste søn fra Valdemars Slot overtog Scheelenborg som han solgte 1982, året forinden havde Carl lensbaron Iuel-Brockdorff solgt Brockdorff.

Slægtens største godsejere i nyere tid var besidderne af Thorseng og Scheelenborg som i perioden 1874-1911 ejede ikke blot de to majorater, men også Hindemae og Hollufgård på Fyn, dvs. en godsakkumulation på ca. 2450 tdh.

Slægtens udvikling har siden da været synonym med disse majorater, og i løbet af 1800-tallet kom Hindemae og Meilgaard til. Endelig overtog Iens Iuel (1897-1978) i 1938 Petersgaard på Sydsjælland efter sin mødrene slægt, Suhr. I det turbulente 20. årh. stap Iuel'erne helskindet gennem samfundets opgør med majoratsinstitutionen, og Knud Iuel, yngre søn fra Hverringe, havde i 1927 endda mulighed for at erhverve Havnø, som siden er nedarvet på spindesiden. Således står slægten ved indgangen til det 21. årh. som den eneste danske uradelsslægt, der har formået at bevare et større antal ejendomme i de respektive linjer, nemlig: Valdemars Slot (-678-), Hverringe (1738-), Lundsgaard (1747-1803, 1939-), Juelsberg (1771-), Hindemae (1839-), Meilgaard (1868-) og Petersgaard (1938-).

Roskilde Kloster

Efter slaget i Køge Bugt skænkede Niels Juel renterne af 4.000 rdl. til værdigt trængende. Hans enke Margrethe Ulfeldt øgede denne sum med 8.000 rdl., og stiftede 19. mar. 1699 sammen med Berthe Skeel, generalløjtnant Niels Rosenkrantz enke, Roskilde adelige Jomfrukloster til forsørgelse for en priorinde og 18 jomfruer af adel eller døtre af mænd i de øverste rangklasser. Patronerne skulle ifl. fundatsen, for Iuel'ernes vedkommende, være »fru Margrethe Ulfeldt og hendes børn og derefter den Iuel som er nærmest beslægtet med admiral Niels Juel og ældst i samme grad, sålænge der er Iuel'er til på mandssiden«.[25] Ved reskript 1705 (31. aug.) fik priorinden rang med etatsråders, og de indskrevne jomfruer med justitsråders fruer. I forbindelse med sammenlægningen med klosteret i Odense ændredes navnet ved ny fundats, konf. 10. jan. 1975 til Roskilde Kloster. På et tidligt tidspunkt forlod man fundatsens bestemmelser m.h.t. at udpege patronen, og denne foregår nu ved selvsupplering. Siden 2001 har James baron Iuel-Brockdorff været slægtens repræsentant i bestyrelsen.

Sophie Hedvig Juel oprettede 1761 (14. sept.) Den Juelske Stiftelse i Roskilde som en art enkesæde til jomfruklosteret. Ved fundats af 27. aug. 1957 blev navnet ændret til Den Iuelske Stiftelse, og 28. juli 1976 ophævedes stiftelsens selvstændighed, og den ledes nu af direktionen for Roskilde Kloster.

Iuel eller Juel?

Stavningen af slægtsnavnet har særlig i nyere tid givet anledning til nogen forvirring. Oprindelig kan der i skriftsproget konstateres en udpræget inkonsekvens i anvendelsen af I og J, samt U og V. I sammenhæng med en almen lemfældighed i retstavningen langt op i nyere tid har det medført, at slægtens navn gennem tiderne har været stavet på mangfoldige måder. Typiske eksempler er: Juel, Juell, Juul, Jvel, Ivel, Ivvl o.fl.a., men fra 1600-tallet og frem har Juel været fremherskende. I 1700-tallet ses navnet ofte tilsat præfix: »de Juel«, og i 1800-tallet »von Juel«. Fra 1900-tallets start ses der en stigende anvendelse fra familiens side af »Iuel«, grundet et behov for at markere slægten i forhold til øvrige Juel-familier. Denne tendes tiltog kraftigt i mellemkrigstiden og er fortsat siden, således at det nu kun er Tåsinge - Yngre Linje, samt dele af Gregers Juels til Juelsberg (1896-1983) efterslægt, der anvender formen »Juel«. Officielt kan der konstateres et vist efterslæb i kirkebøger etc. Af den nulevende slægt anvender ca. 80% »Iuel«. Enkelte medlemmer af slægten har dåbsattester lydende på begge stavemåder, og anvender stavemåderne inkonsekvent.

I faglitteraturen anvendes i praksis konsekvent »Juel«, hvilket er bibeholdt i denne tavle, mens det er søgt at indarbejde »Iuel« i det omfang at det kan konstateres anvendt. Dette kan til tider give anledning til forvirring, f.eks. omtales den friherrelige del af slægten som »Iuel-Brockdorff«, medens de ældre slægtled af denne linje skrev sig »Juel-Brockdorff«, en stavemåde som linjes friherrepatent også anvender.

Allerede o. 1500 omtales slægten som »de Iuellinger«, og senere fra o. 1700 ses slægten omtalt som de »Stjerne-Iueler«.

Stamtavlen

Slægten har sidst været behandlet af dr. phil. Louis Bobé og oberst Frederik Juel i DAA 1927. Der er foretaget en omfattende gennemgang og revidering af den gamle tavle, ligesom nye kilder og litteratur er indarbejdet. For de nulevende slægtleds vedkommende er tavlen i hovedtrækkene bygget på familiens egne oplysninger. Familiens stamtavleudvalg bestående af kammerherre Niels lensbaron Iuel-Brockdorff til Valdemars Slot, hofjægermester Peter Iuel til Petersgaard samt hofjægermester Niels Iuel greve Reventlow til Hverringe, takkes for godt samarbejde. Det samme gælder Anne Marie baronesse Rosenørn-Lehn, født Juel, og Frederik Douglas baron Iuel-Brockdorff til Hindemae for arbejdet med stamtavlens billedmateriale. Desuden takkes arkivar Nils G. Bartholdy, Rigsarkivet, for blasonering af slægtens våben.

Iuel (uradel)

Skjold: I blåt en seksoddet guld stjerne over tre sølv bølger.
Hjelmtegn: To blåærmede naturligt farvede arme holdende en seksoddet guld stjerne.
Henvisninger: Våbenet er her nytegnet af Ronny Andersen 2002.

Stjernevåbenet med de tre bølger er i alle tilfælde af en betydelig alder og ses 1327 anvendt af ribeborgeren Kalli Christiernsen Krook, rådmand s.st. Jacob Klood og ærkedegnen Tue Torstensen († 1389).

Hjelmtegnet ses tidligst anvendt 1492 af Kjeld Iversen Juel (II, 6). Hans søn Iver Kjeldsen Juel definerede hjelmtegnet som værende to jomfruarme bare neden albuen, men varianter, bl.a. med to jernklædte arme påtræffes i hvert fald tidligst fra det 15. årh.

Krabbe Juel (uradel)

Skjold: Som Iuel
Hjelmtegn: To vesselhorn
Henvisninger: Våbenet er her gengivet fra: Storck: Dansk Vaabenbog (1910).

Baron Juel af Juellinge (1672)

Skjold: Delt ved en smal guld pæl, hvorpå nederst er lagt et sort anker stukket gennem en guld krone. 1. felt: i blåt en seksoddet guld stjerne foroven ledsaget af et sort anker stukket gennem en guld krone og forneden af tre sølv bølger. 2. felt: tværdelt ved en smal guld bjælke, 1. felt: delt af sølv og af rødt hvori et sort anker stukket gennem en guld krone, 2. felt: blåt.
På skjoldet en friherrekrone hvorover en kronet hjelm.
Hjelmtegn: To til albuerne sølværmede naturligt farvede arme holdende en seksoddet guld stjerne.
Patent: 10. dec. 1672
Henvisninger: RA. DK. A.101 Christian V's friherrelige patenter. - Våbenet er her gengivet fra: DAA 1927.

Baron Juel af Juellinge (1680)

Skjold: Firdelt med hjerteskjold. Hovedskjold: 1. og 4. felt: i rødt to gennem en guld krone stukne, krydslagte sølv ankre; 2. og 3. felt: tværdelt, 1. felt: delt af sølv og rødt, 2. felt: blåt. Hjerteskjold: i blåt en seksoddet guld stjerne over tre sølv bølger.
På skjoldet en friherrekrone hvorover to kronede friherrehjelme.
Hjelmtegn: På dexter hjelm: to til albuerne sølværmede naturligt farvede arme holdende en seksoddet guld stjerne. Hjelmtegn på sinister hjelm: to sølv svanehalse med røde næb holdende en guld ring.
Patent: 12. mar. 1680
Henvisninger: RA. DK. A.101 Christian V's friherrelige patenter. -Våbenet er her gengivet fra: DAA 1927.

Baron Juel-Brockdorff (1812)

Skjold: Firdelt med hjerteskjold. Hovedskjold: 1. og 4. felt: i blåt en fra en guld krone kommende guld mitra; 2. og 3. felt: i guld en rødtbevæbnet sort dobbeltørn. Hjerteskjold: tværdelt, 1. felt: i blåt en seksoddet guld stjerne over tre sølv bølger, 2. felt: delt, 1. felt: i blåt en skråtstillet sølv flyvefisk, 2. felt: i guld en rød sinister skråbjælke belagt med tre opadvendte sølv ibsskaller.
Hjelmtegn: To til albuerne blåærmede naturligt farvede arme holdende en seksoddet guld stjerne.
Skjoldholdere: To brune griffe med røde tunger.
Patent: 25. febr. 1812
Henvisninger: RA. DK. A.115 Friherrelige patenter efter 1808. -Våbenet er her gengivet fra: DAA 1927.

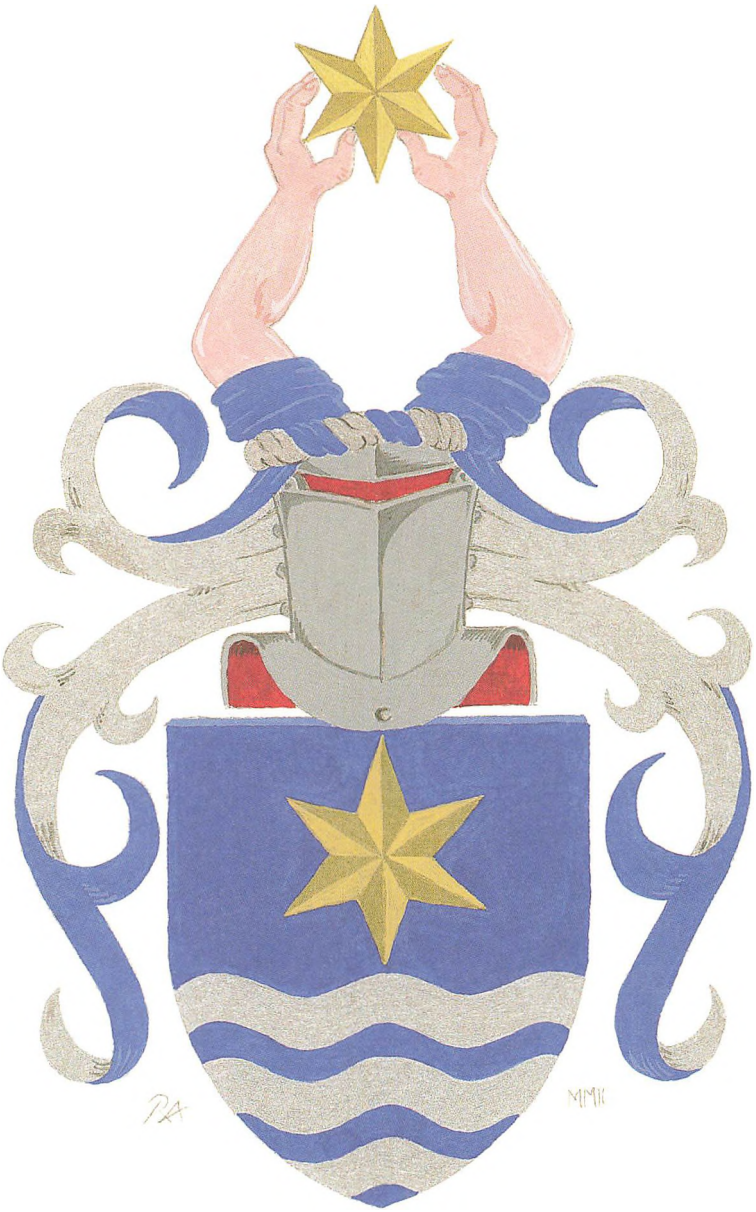

Iuel

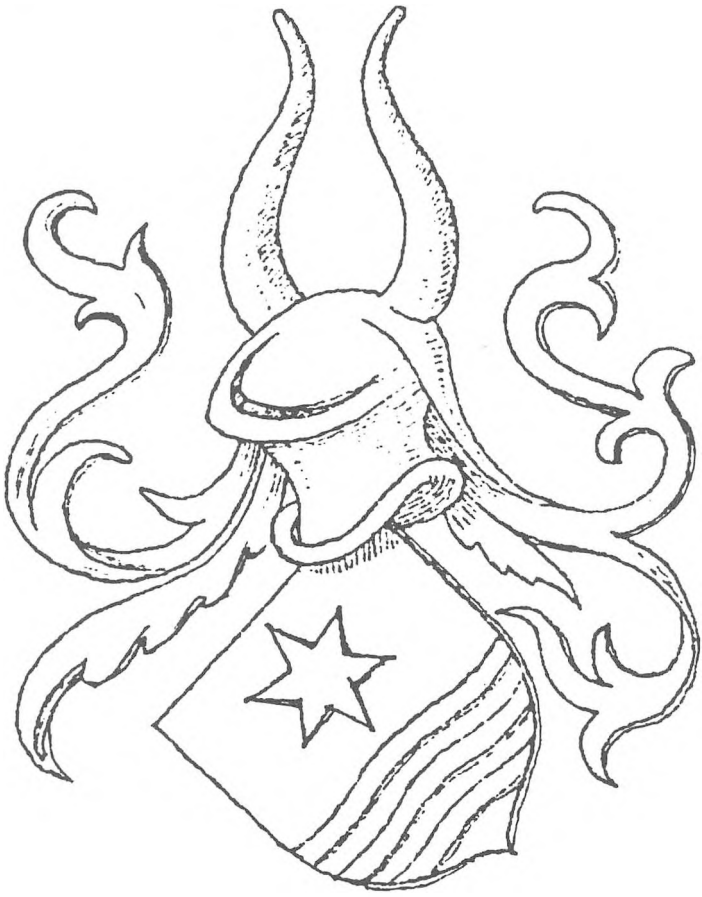

Krabbe Juel

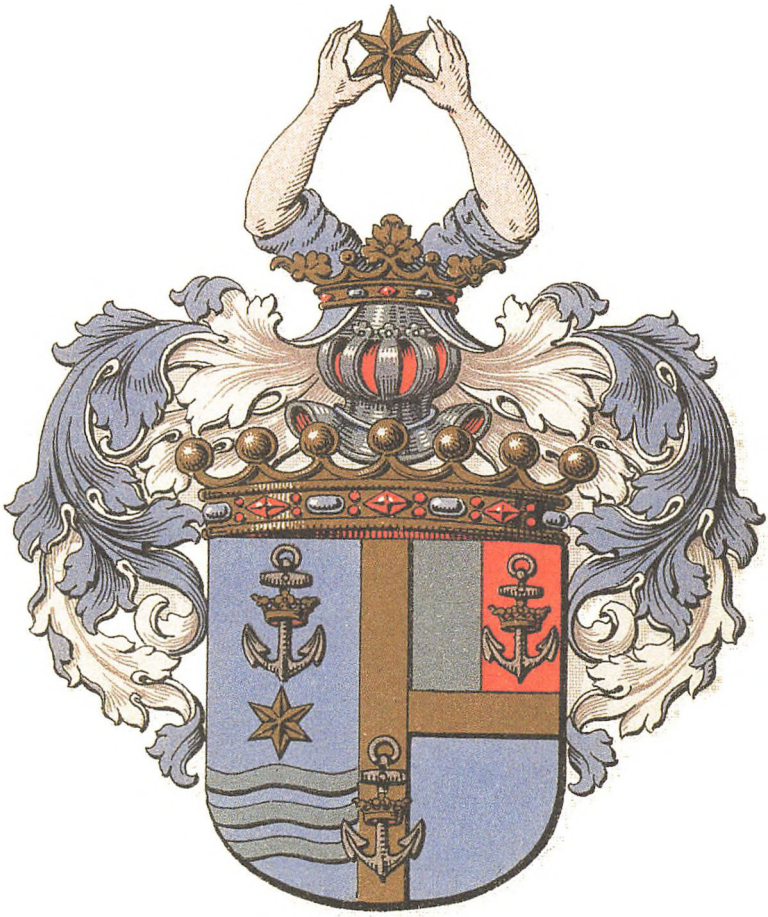

Baron Juel af Juellinge (1672)

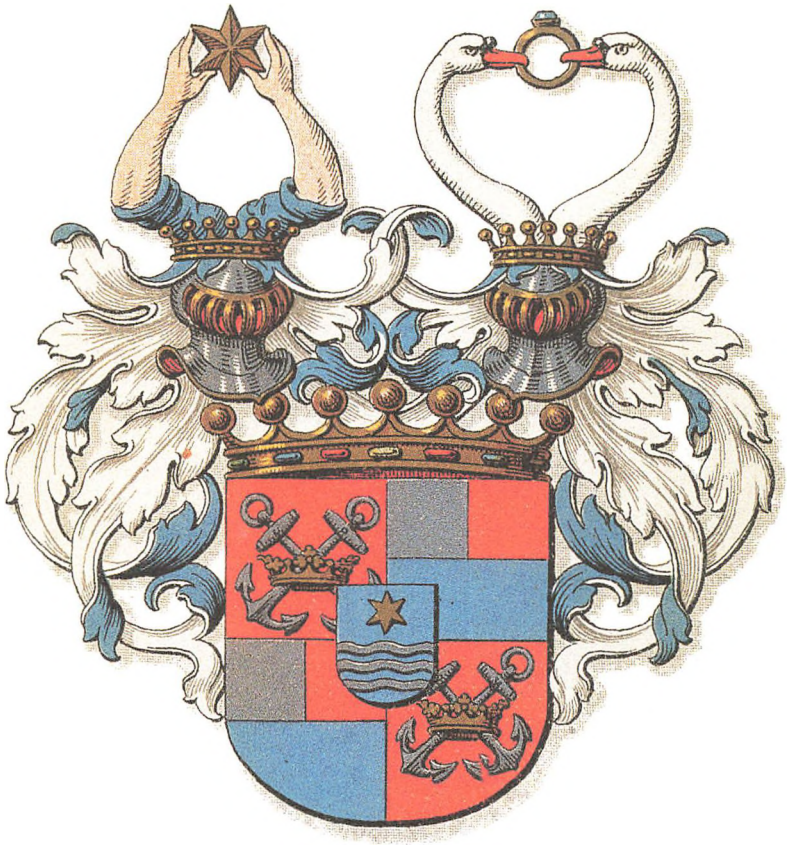

Baron Juel af Juellinge (1680)

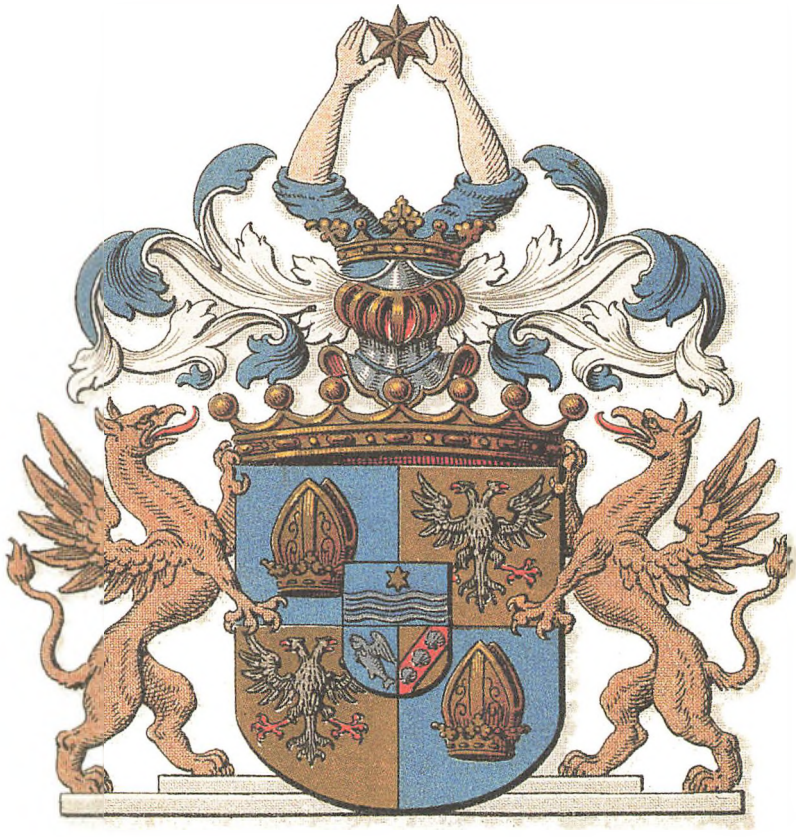

Baron Juel-Brockdorff (1812)

I
ÆLDRE LINJE

Første slægtled

(?) 1. PALLE JUEL til Øgelstrup (Råsted S., Ulfborg H.) - antages at have levet omkring 1348-50, om ham beretter hans sønnesøns sønnesøn Iver Kjeldsen Juel (II, 18): »at han boede udi Øgelstrup, og da var al Raadsted og Idum Sogne hans og hans Søskendes, og var i hans Tid saa stor en Pestilence, som kom af Vendsyssel og til Raadsted Sogn; han lod tage alle Mænds Vogne og flyttede ud paa Klitterne og lod slaa Pæle for Døren; saa gik den Død over alle Egne og Byer« - Hans hustru skulle have været af en slægt hvis våben af Terkel Klevenfeldt angives som »et blåt løvehoved med en blodig tunge i hvidt feldt, og på hjelmen et løvehoved«. - 1 søn, Andet slægtled nr. 2.

Andet slægtled

2. JENS til Øgelstrup - 1410 (3. maj) vidnede »Ies Iwl« på Rødding Herredsting i en voldssag, 1417 (24. apr.) landstingshører i Viborg, beseglede 1419 (17. juni) til vitterlighed for Eskild Jepsen (Basse) på Viborg landsting, 1422 (7. nov.)(?) til vitterlighed s.st. for Erik Nielsen Rotfeld til Bratskov, hyldede 1423 (17. juli) kong Erik på Viborg landsting, var 1424 nærværende på Harbo bygdeting, beseglede 1426 (25. maj) s.m. sønnen Iver Juel et af fru Ide Lydersdatter, hr. Lyder Kabels hustru til biskop Lave udstedt skøde på Gudumlund, s.a. (20. okt.) til vitterlighed ved Niels Jensen Skadelands skøde til Eskil Jepsen, afstod 1428 alt det gods han havde haft i Sahl S. (Ginding H.) til kannikerne i Ribe »cum sigillo dilecti filii mei Iwari Jwll«, skal efter Kjeld Juels beretning have været rigsråd samt befalingsmand på Skanderborg, begr. i Viborg (Korsbrødre K.). - Gift m. KAREN Christiernsdatter Fasti (F.: Christiern Arstsen (Fasti)) (DAA 1892, 137 og 1897, 498). - 6 børn, Tredje slægtled nr. 3a-8f.

Tredje slægtled

JENS JUELS BØRN MED
KAREN CHRISTIERNSDATTER FASTI (SE NR. 2):

3 a. PALLE - Nævnt 1417, 1421 nævnt i Klavs Limbeks klage blandt de der havde forøvet voldsgerninger, skødede 1447 to gårde i Hesselholt og to i Sahl S. (Ginding H.) til Dueholm Kloster, og ejede s.å. noget eng ved Rolstrup Bro, nævnes endnu 1454. - Gift m. en datter af Anders Jensen Skelesen (Skeel) (DAA 1943, II, 93). - 3 sønner, Fjerde slægtled nr. 9a-11c.

(?) 4 b. BARBARA - Gift m. JØRGEN Splid Fasti til Mindstrup (Nørvang H.) og Møltrup (Timring S. Ulfborg H.) (DAA 1892, 132) (F.: Splid Fasti og NN Vognsen).

5 c. MARGRETHE

6 d. IDE(?) - Gift m. JENS Nielsen Rodsteen til Lengsholm (DAA 1911, 391) (F.: Niels Markorsen og NN Brud), levede 1512.

7 e. IVER JUEL til Øgelstrup og Astrup - se **II. YNGRE LINJE**

8 f. NIELS - Beseglede 1457 til vitterlighed for hr. Knud Henriksen Gyldenstierne, havde ifølge et tingsvidne fra 1465 haft Stråsø (Vind S., Ulfborg H.) i roligt hævd i 40 år, ulast og ukæret, må være død senest 1472 da brodersønnen Erik dette år indvordede Stråsø.

Fjerde slægtled

PALLE JUELS SØNNER MED
NN ANDERSDATTER SKEEL (SE NR. 3):

9 a. JENS »i Møborg« - Beseglede 1459 (31. mar.) med broderen Erik degnen i Ribe Anders Skeels sjælegavebrev, og de nævnes begge blandt hans arvinger, er antagelig den Jens Juel, der ifølge et sognevidne af Møborg fra 1492 (27. dec.) i sin tid havde givet Christen Steen Lundgård i Møborg S. i værge. - Gift m. INGEBORG Pedersdatter Munk (Tornekrands) (F.: Peder Andersen Munk (T.) til Hedegård). - 1 søn, Femte slægtled I, nr. 12.

10 b. ERIK til Åbjerg(?). - 1441 til vitterlighed for Anders Grøn på Harbo bygdeting, 1464 (15. dec.) fik væbneren Erik Juel og medarvinger kongens brev på at nyde øde gods i Hind H. »kvit for alle fald« i sagen mod Nis Hvid, 1466 (20. maj) vidne om gods i Visborggård, 1467 på Houlbjerg Herredsting, 1469 (29. apr.) vidne på Ulfborg Herredsting om et sand-

emandstog for hr. Peder Høeg (Banner), 1470 (2. jan.) nævnt s.m. broderen Jep Juel i et kongebrev, der befalede 34 mænd at møde når brødrene stævnede dem at undersøge hr. Peder Høegs (Banner) gods, 1472 proces mod Albert Skeel, s.å. (23. apr.) vidne på Middelsom Herredsting om Jens Kels ret til Bradstrup gård, mark og sø, s.å. (30. apr.) indvordede han Stråsø og Stråsø gårdsted, vidnede 1484 »i Åbjerg« på Erik Christensen af Voldbjerg hans vegne, beseglede 1487 (10. sept.) et af Niels Skram til kapitlet i Ribe udstedt skøde og må på den tid have været o. 70 år, forseglede (m. samme signet som i 1487) i 1492 (26. apr.) et dombrev mellem Henrik Steen og Domkapitlet i Ribe, og betegnes da til Svenstrup Hovgård (Ginding H.), er vist den samme Erik Juel af Ribe stift, der 1493 af præsten Peder Nielsen Glambek beskyldtes for at have dræbt dennes bror, i hvilken sag der nedsattes dommere fra Lübeck; som Eriks blodsbeslægtede nævnes biskop Hartvig Juel og Kjeld Iversen (fætre) og Markvard Juel (jfr. Krabbe Juel), var vel den Erik Juel der 1496 var indbudt til juleleg hos Mourids Nielsen Gyldenstierne på Ågård. - (?) Gift m. en datter af Mikkel Spend til Tødsø (Mors) og Inge Thorkildsdatter (DAA 1918, 421). - 3 sønner, Femte slægtled II, nr. 13a-15c.

11 c. Jep - nævnes 1470 (2. jan.) med broderen Erik i anledning af udmeldelsen af 34 synsmænd, hans frue siges at have været af de Udsønners slægt og broderdatter af biskop Christiern af Ribe.

Femte slægtled

I

Jens Juels søn med
Ingeborg Pedersdatter Munk (se nr. 9):

12. Malte til Holmgård (-1476- -†) (Møborg S., Skodborg H.) - † 1508 efter 11. juli på Holmgård, begr. i Møborg K. (ligsten). - Lod 1476 optage et tingsvidne, fæstede 1478 et hussted i Møborg S. af Tvis Kloster, og var da ugift, købte 1484 en gård i Møborg S. af Predbjørn Podebusk, 1486 (16. maj) vidne på Jellingsyssels ting, fik skøde 1492 fra Thøger Hjul i Kamstrup på en gård i Halberg, fik s.å. (27. dec.) sognevidne af Møborg, at Christen Steen til Bækmark og hans arvinger havde haft Lundgård i Møborg S. uløst og ukæret, siden han fik det i værge af Jes (Jens) Juel i Møborg, var 1494 (14. jan.) nærværende på kongens retterting i Viborg, solgte 1496 til Niels Clementsen alle de pantebreve på gods i Nissum, som han havde af Tøger Hjul i Kamstrup, fik 1503 (28. juni) på Skodborg Herredsting lovhævd på Holmgård med alt tilliggende, fik 1508 (11. juli) på kongens retterting i Sortebrødre Kloster i Odense låsebrev på et markskel mellem Flynder mark og Møborg. - Gift efter 1478 m. Marine Pedersdatter Bomøve (Lange) (DAA 1901, 243) (F.: Peder Nielsen B. til Votborg (Mors) og Inger Jensdatter Kaas (Sparre-K.)), levede 1515, da hun pantsatte Visholm (Rødding H.) til Dueholm Kloster og ved mageskifte fik Nordenbjerg gård i Møborg S., lod støbe en kirkeklokke til Møborg K., † på Holmgård. - 2 døtre, Sjette slægtled I, nr. 16a-17b.

II

Erik Juels sønner med
(?) Nn Mikkelsdatter Spend (se nr. 10):

13 a. Mikkel - var 1469 prior i Grinderslev Kloster.

14 b. Niels til Åbjerg (-1482- -1496-) (Vedersø S., Hind H.) - † 1496/1506. - 1482 (11. maj) til vitterlighed s.m. faderens fætter, biskop Hartvig Juel i Ribe, lod 1487 (9. maj) udmelde 12 selvejere og gjorde hærstræde over Ellen Pedersdatter til Voldbjerg, 1489 (12. mar.) til stede på Hind Herredsting, hvor fru Ellen lod tage tingsvidne om Hover mølle, 1491 (12. mar.) medbesegler på Predbjørn Podebusks mageskifte med Ribe Kapitel, s.å. (21. dec.) vidne på rettertinget i Viborg i kongens nærvær, skødede 1491 alt sit gods i Hind H. til Ole Mortensen Gyrstinge af Hastrup, nemlig: Tarpgård, Krog i Tarp og Housgård, 1492 (27. dec.) vidne i Møborg, købte 1493 (8. dec.) fire gårde og et boel i Vedersø S. af Ole Mortensen Gyrstinge, 1495 (jan.) på Viborg Snapslandsting, 1496 (3. febr.) s.m. andre af slægten vidne ved Niels Eskildsen (Banner) af Glomstrups salg af gods i Hassing H. - Gift m. Else Mogensdatter (Glob) (F.: Mogens Pedersen (G.) til Damgård på Mors og Kirsten Nielsdatter (Bild)) (DAA 1891, 132-133) - Købte 1506 (28. mar.) to gårde i Vedersø af Niels Spend af Trabjerg. - 4 børn, Sjette slægtled II, nr. 18a-21d.

15 c. Laurids - 1475 sognepræst i Ejsing, fik 1498 (1. mar.) som klerk af Ribe stift 1498 dispensation til at forene to ellers uforenlige embeder og ikke lade sig præstevie, når han blot inden to år blev subdiakon og ikke residerede ved embederne; fik 1499 (20. apr.) sognekirken i Alslev (Ribe stift).

Sjette slægtled

I

Malte Juels døtre med Marine Pedersdatter Bomøve (se nr. 12):

16 a. Anne til Holmgård (medejer) - † 1549. - Gift senest 1517 m. landsdommer (-1537- -1539-), lensmand på Gudum Kloster Jens Thomesen (Sehested) til Vellingshøj, Holmgård (-1525- -1543-), Højris (1531-) (Mors Sdr. H.) og Surkær (Skodborg H.) (DAA 1954, II, 20) (F.: Thomes Thomesen (S.) i Vellingshøj og Anne Jonsdatter Viffert), † 15. nov. 1555 på Holmgård, begge begr. i Møborg K. (ligsten). - Tilsluttede sig 1523 oprøret mod kong Christian II, skulle 1539 føre regeringen i Jylland i kongens fraværelse, parrets oldebarn Sophie Sehested ægtede rigsråd, hr. Erik Juel (se II, 78).

17 b. Kirsten til Holmgård (medejer) (-1525- -1543-) - Stillede 1525 to glavind, svarede 1543 10,5 daler og 151 mark i skat af sit gods, skiftede 1548 m. sin søster og svoger efter forældrene m. samfrænderne: Mogens Munk til Volstrup, Oluf Munk til Tvis, Iver Juel til Rybjerg, Hartvig Thomesen Juel til Palsgård, Jens Mogensen (Harboe) til Sindinggård, Niels Juel til Astrup, Erik Grøn til Ulsund, Niels Krag til Kjellingbjerg, Palle Juel til Udstrup, Niels Juel til Åbjerg, Jørgen Juel til Låge og Peder Juel til Brandbjerg. - Gift m. Søren Skeel til Holmgård (DAA 1943, II, 96) (F.: Albret S. til Hegnet og Abel Lauridsdatter Dan), † 1524, begr. i Møborg K.

II

Niels Juels børn med Else Mogensdatter Glob (se nr. 14):

18 a. Enevold til Åbjerg (-1532- -1543-) - Antagelig † efter 1548 og senest 1551. - Fik 1524 m. sine søskende brev at måtte nedbryde de huse i »Thugsundt« som Eiler Bryske havde opført mod deres vilje, 1525 ansat til at stille to glavind, vidnede 1532 om Palle, Christoffer og Splid Bangs arvegods, nævnt i recessen 1536, stævnede 1537 (26. apr.) præsten i Vedersø for en eng og en toft i Vedersø som han havde fæstet til degnen og som præsten vil forholde denne, blev s.å. (30. apr.) stævnet af Albert Maltesen (Viffert) for Stråsø gårdsted, tildømte 1538 s.m. Henrik Vind et byggested »Skaffue« m. møllested til Claus Albretsen på dennes hustrus vegne, 1539 (19. juni) sagsøgt for et ridemandstog om markskel på Fjandgrønne (Sdr. Nissum S.), svarede 1543 15 daler i skat af sit gods. - Gift m. Inger Hermansdatter Flemming (DAA 1892, 146) (F.: Herman F. til Knudstrup og Bavelse og Sophie Andersdatter (Bjørn)), stævnede 1553 Anders Sandberg, levede 1560. - 3 børn, Syvende slægtled I, nr. 22a-24c.

19 b. Kirsten til Hastrup (-1543- -1546-) (Spentrup S., Nørhald H.), svarede 1543 15 mark i skat af sit gods, var 1546 enke, og nævnes endnu 1558 i rostjenestetaksationerne. - Gift m. Otte Nielsen Munk (Bjælke-M.) til Gjessinggård (DAA 1905, 304) (F.: Niels M. i Halkjær (Års H.) og Birgitte Ottesdatter Bøistrup), nævnt 1499, takseret 1525 blandt adelen i Århus stift, † 1525/43.

20 c. Palle til Låge (-1498- -1511-) (Sindbjerg S., Nørvang H.) - † 1531/37. - Fik 1492 Lundgård i Møborg S. i pant af Mikkel Eskesen, nævnes 1492 og 1531 som biskoppens official på Hvolgård (Langskov S., Nørvang H.), var 1503 blandt de mænd, der skulle udvælges til at »sætte, stene og stable og grime eg og bøg« mellem Vibtorp og Grevelund skov (Vive S., Hindsted H.), s.å. til vitterlighed for Tyge Jensen Seefeld, 1509 (14. maj) vidne på ting i Jelling kirke om Karl Bryskes gods, tog 1531 på Nørvang herreds ting vidne om Hornstrup kirkes tilliggende, efter hans død fordrede Karl Bryskes enke Christine van Anfels og hendes børn i 1538 udlagt to gårde i Nørskov (Tørrild H.) og Green af Ejler Bryskes og Palle Juels arvinger. - Gift m. Anne Eriksdatter Vestenie til Låge (-1540-) og Søbygård (medejer) (-1538) (DAA 1932, II, 186) (F.: Erik V. til Refstrup og Søbygård og Anne Albrechtsdatter Barfus), gav 1538 broderen Laurids Vestenie brev på hendes del af Søbygård mod at få tre gårde i Tørrild herred som vederlag. - 5 børn, Syvende slægtled II, nr. 25a-29e.

21 d. Jens til Hesselmed (-1525- -†) (Ål S., V. Horne H.) og Assersbøl (-1553- †) (Lindknud S., Malt H.) - † før 16. jan. 1553, ligsten ved Ål K. - Stillede 1525 et glavind, var 1527 med til at dømme om 12 enge tilhørende Næsbjerg Kirke, indvordede Hesselmed og skal have opbygget gården, svarede 1543 80 daler og 40 mark i skat af sit gods, mageskiftede 1552 m. Ribe Kapitel, oprettede 1553 Assersbøl til hovedgård. - Gift m. Vibeke Ovesdatter Lunge (Dyre) til Hesselmed (o. 1553-) og Assersbøl (1553- -1580-) (DAA 1891, 156) (F.: Rigsråd, lensmand, hr. Ove Vincentsen L. til Tirsbæk og Kragerup og Anne Henriksdatter Friis (af Haraldskjær) til Odden og Stolliggård), flyttede ved sønnens overtagelse af Hesselmed til Assersbøl, 1579 brev på Hestehave eng i Varde, som hun endnu besad 1581. - 5 børn, Syvende slægtled III, nr. 30a-34e.

Syvende slægtled

I

Enevold Juels børn med Inger Hermansdatter Flemming (se nr. 18):

22 a. Niels til Åbjerg (-1543- -1568-) - † mellem 1568/73 - 1551 til vitterlighed s.m. Erik Rosenkrantz, mageskiftede 1562 med kongen to gårde i Stadager på Falster mod jordegods i Vedersø S., havde s.å. en strid med Peder Gyldenstierne om skellet mellem Vedersø og Madum, havde 1567 proces med Laurids Rostrup. - Gift efter o. 1543/44 m. Christence Ovesdatter Lunge (Dyre) til Voldbjerg (-1543-) (DAA 1891, 159) (F.: Rigsråd, lensmand, hr. Ove Vincentsen L. til Tirsbæk og Kragerup og Anne Henriksdatter Friis (af Haraldskjær) til Odden og Stolliggård), levede 1573 som enke, måske † o. 1583 da sønnerne d.å. havde en strid om en gård i Faldsten (Løjt S., Rise H.). (Hun gift 1° m. Peder Skram (Fasti) til Voldbjerg (-1540- †), † ultimo 1542). - 7 børn, Ottende slægtled I, nr. 35a-41g.

23 b. Sophie - † ugift.

24 c. Erik til Lykkesholm (1552-) (Lyngby S., Djurs Sdr. H.) - † senest i maj 1566. - Nævnt 1543. - Gift m. Anne Iversdatter Friis (af Haraldskjær) til Lykkesholm (DAA 1942, II, 88) (F.: Lensmand Iver F. til Haraldskjær og Sophie Albertsdatter Glob), levede endnu 1595. - 1 søn, Ottende slægtled II, nr. 42.

II

Palle Juels børn med Anne Eriksdatter Vestenie (se nr. 20):

25 a. Jørgen til Låge (-1543- -1586-) og Brandbjerg (Kollerup S., Tørrild H.) - † 13. apr. 1595 på Låge. - Nævntes 1536 i recessen, svarede 1543 35 mark i skat af sit gods, skødede 1544 Lundgård i Møborg S. til Jens Thomesen (Sehested) til Holmgård, 1584 ved prins Christians (IV) hyldning i Viborg. - Gift 1544 m. Anne Hansdatter Munk (Lange) (DAA 1901, 254) (F.: Hans M. til Krogsgård og Maren Christensdatter Spend), begge begr. i Sindbjerg K.

26 b. Peder til Låge (-1538-) og Brandbjerg (-1543- -1551-) - † o. 1570. - Sandsynligvis ham der 1525 i Ribe stift takseredes til to glavind, nævnes fra 1530 som biskoppens mand på Hvolgård efter Claus Sested, beskyldes 1531 s.m. sine »staldbrødre« for hærværk mod Claus Sested, 1537 sagsøgt af kronen for en gård i Holtum (Grejs S.) som faderen havde købt af en person, han troede var adelig, hvad denne imidlertid ikke var, og gården tildømtes derfor kronen, optrådte 1537 på moderens vegne på Gjern Herredsting, 1540-42 forlenet m. Hvolgård, 1543 (27. jan.) mageskiftebrev på Kolderup præstegård mod at udlægge en anden gård til sognepræsten, svarede s.å. 10 daler i skat af sit gods. - Gift m. Ide Nielsdatter Kaas (Sparre-K.) til Brandbjerg (-1594-), Tårupgård og Vrågård (1594-) (Rostrup S., Hindsted H.) (DAA 1899, 200) (F.: Niels K. til Starupgård og Tårupgård og Anne Bjørnsdatter (Bjørn)), † 22. apr. 1597. - 1574 indbudt af kongen til bryllup, søster til kansleren Niels Kaas, efter hvem hun arvede Vrågård.

27 c. Ingeborg - † 1536. - Gift m. Erik Nielsen (Tornekrands) til Kyø (-1532-) og Kollerup (1536-58) (DAA 1939, II, 99) (F.: Niels Christensen (T.) til Kyø og Margrethe Iversdatter Juel (se II,7)), † 1561, begr. i Galten K. (Han gift 2° 1536/43 m. Ellen Jensdatter Kaas (Sparre-K.), † 1559).

28 d. Kirsten til Alsted (-1525- -1543-) (Ø.Nykirke S., Nørvang H.) - 1525 ansat til at stille ét glavind, svarede 1543 10 daler og 130 mark i skat af sin jord. - Gift m. Jens Rafvad til Alsted (DAA 1953, II, 17), † før 1543. - Gennem parrets oldebarn Anne Skram (gift m. Jens Juel (se II, 43)) kom Alsted igen i Iuel-slægtens eje.

29 e. Margrethe til Hammergård (-1543- -1554-) (Hammer S., Vrads H.), hvor hun 1543 svarede 20 mark i skat af sit gods, vist hende der 1567 som »fru Margerit på Stovgård« var barselskvinde på Mindstrup. - Gift m. Jørgen Skram til Hammergård (DAA 1916, 470) (F.: Ove S. til Hammergård og Dejbjerglund og Anne eller Mette Pallesdatter Juel (se II, 14)), vist † 1536.

III

Jens Juels børn med Vibeke Ovesdatter Lunge (se nr. 21):

30 a. Vincents til Hesselmed (-1561- -†) og Assersbøl(?) - † 28. sept. 1579 ved Bornholm. - Var 1551 dreng ved hoffet, 1559-61 lensmand på Skjoldnæsholm, 1560 skibshøvedsmand på »Falk von Bergen« under togtet til Norge, 1561 (apr.) befaling til at ledsage hertug Magnus

til Livland, boede 1563 på Sjælland men »holder hans Rustning udi Jylland«, 1564 og 1565 chef for »Elefanten« og høvedsmand på »Krabaten«, fik 1564 (21. mar. og 7. maj) pantebrev på Bøvling (indløst 1569), deltog i slaget 6. juli 1565 ved Bornholm og pådrog sig s.m. andre skibschefer kongens misfornøjelse p.g.a. forsømmelighed, 1566 befalingsmand på Båhus, deltog 1567 og 1568 under et angreb på Varbjerg havn med både og knægte, 1571 forlenet med Bergenhus og Lyse Kloster, 1572 tillige med Jæderen og Ryfylke, 1574-77 med Koldinghus og Skodborg, 1574-78 med Brunlaug og Sct. Olafs Kloster, 1579 med Senjen len, siges at skulle have haft Vordingborg len, gik s.å. (24. sept.) om bord på »Nattergalen« s.m. 250 landsknægte, men forliste og druknede på vejen til Livland. - Gift 1° 5. febr. 1559 m. ELINE Mogensdatter Gøye til Clausholm (DAA 1896, 152) (F.: Rigshofmester, rigsmarsk, rigsråd, lensmand etc., hr. Mogens G. til Krenkerup, Skjærup etc. og Mette Albrechtsdatter Bydelsbak til Torbenfeldt, Gunderslevholm etc.), † 20. febr. 1563 i Ring Kloster, begr. i Ringsted K., kendt for sin endnu bevarede jordebog. (Hun gift 1° m. hr. Mourids Olsen Krognos til Krapperup etc., † 24. nov. 1550). - Gift 2° 4. nov. 1571 på Gjorslev m. ELSEBE Pedersdatter Svave til Gjorslev (-1598-) (Holtug S., Stevns H.), Hesselmed (-1583- -1586-) og Assersbøl (-1607-) (DAA 1926, II, 63) (F.: Rigsråd, rektor ved universitetet, hr. Peder S. til Gjorslev og Else Mauridsdatter Skave), † 1612. - I Haslev K. ses bevaret gavle og døre til en herskabsstol m. våben. - 3 børn, Ottende slægtled III, nr. 43a-45c.

31 b. OVE - levede 1572, † uforudset, begr. i Varde, ugift.

32 c. KAREN - Gift m. HANS Friis (af Landvig) til Hassinggård (Kær H.) (DAA 1888, 150) (F.: Herman F. til Vansholm og Anne Benediktsdatter von Ahlefeldt).

33 d. MOGENS til Juellingsholm (-1574- - †) (Sdr. Omme S., Nørvang H.) - † i sept. 1587, begr. 17. okt. i Varde. - 1572 af kongen indbudt til bryllup, oprettede senest 1574 hovedgården Juellingsholm, skænkede 1575 en altertavle til Sdr. Felding K., 1580 ved kongevalget på herredagen i Odense, 1584 ved prins Christians (IV) hyldning i Viborg. - Gift 1° m. ELSE Jørgensdatter Skovgaard (DAA 1917, 482) (F.: Jørgen S. til Skovgård etc. og Anne Johansdatter Urne). - Gift 2° 15. febr. 1579 m. ANNE Pedersdatter Galskyt (DAA 1893, 170) (F.: Peder G. til Øland og Sønderskov og Bege Clausdatter (Emmiksen) til Hundsbæk), f. 1549, † 5. maj 1600, begr. 15. juni s.å. i Folding K. - 1 søn, Ottende slægtled IV, nr. 46.

34 e. JOHAN til Donslund (-1554- -1562-) (Hejnsvig S., Slavs H.) - † 1577. - Dræbte 1554 Peder Galskyt til Øland og Sønderskov, hvis datter Anne senere blev gift med broderen Mogens Juel. - Gift m. SOPHIE Andersdatter Sandberg (DAA 1901, 448) (F.: Anders Christiernsen S. til Kvelstrup og Løjstrup etc. og Gertrud Tygesdatter Krabbe (af Østergd.) til Vedø), † 1577, begr. 16. okt. i Durup K. (Gislum H.) (Hun gift 2° m. Niels Stygge til Nørager, † 1606). - 4 børn, Ottende slægtled V, nr. 47a-50d.

Ottende slægtled
I

NIELS JUELS BØRN MED CHRISTENCE OVESDATTER LUNGE (SE NR. 22):

35 a. OVE til Kjeldgård (1578-†) (Selde S., Salling Nørre H.), Åbjerg (-1574-) (medejer) og Vosnæsgård (-1583-) (Skødstrup S., Ø. Lisbjerg H.). - † i dec. 1599, begr. 1. jan. 1600 i Brande K. - 1570 ordre til at begive sig til København og ufortøvet melde sig under Peder Gyldenstiernes fane, der lå i Køge, fulgte 1576 kongen til Mecklenborg med tre heste, var 1580 til hertug Hans' begravelse, 1583-88 forlenet med Akershus og 1586-88 med Hedemarken og Østerdalen, 1588-97 med Bratsberg, Gjemsø Kloster og Tune Skibreide. - Gift før 1579 m. DORTE Clausdatter Daa (DAA 1944, II, 16) (F.: Landsdommer, lensmand Claus D. til Raunstrup og Holmegård og Anne Pedersdatter Lykke til Kærbygård), † 1600, begr. 27. apr. i Brande K. (Hun gift 1° m. Otte Clausen (Strangesen) til Nørholm, † 7. sept. 1571), ligsten over alle tre i Tistrup K.

36 b. IVER - † ung

37 c. ANNE - Gift m. ERIK Krag til Kjellingbjerg og Lydum (DAA 1899, 260) (F.: Niels K. til Agerkrog og Else Mogensdatter Stampe), † 13. juni 1606, begr. 28. juni s.å. (Han gift 2° m. Margrethe Mikkelsdatter Hvas (af Gjerholm) til Rolsøgård, † før 1594; 3° før 1602 m. Kirsten Lauridsdatter Kruse, † 1619).

38 d. KAREN - Gift 11. aug. 1588 på Mindstrup m. PALLE Splid (Fasti) til Mindstrup og Smedstorp (Smedstorp S., Ingelstad H.) (DAA 1892, 131) (F.: Lensmand på Ålesgård i Vendsyssel, skibshøvedsmand Jørgen S. til Mindstrup og Møltrup og Karen Iversdatter Dyre), nævnt 1580 ved kongevalget på herredagen i Odense, † 1628.

39 e. SOPHIE - f. 1544, † 20. dec. 1583, begr. i Horne K. - Gift 17. maj 1572 på Åbjerg m. MOGENS Krag til Agerkrog, Glomstrup og Sønderris (DAA 1899, 265) (F.: Niels K. til Agerkrog og

Else Mogensdatter Stampe af Klarupgård), f. 1544, † 18. febr. 1622 på Glomstrup, begr. i Hvidbjerg K. (Han gift 2° m. Ingeborg Eriksdatter Kaas (Sparre-K.), † 1. mar. 1622).

40 f. DORTHEA til Elin (-1598- -1622-) (Onsøy S., Borgesyssel) - † efter 1625. - Genopbyggede 1590 Onsøy K. efter en brand, og forærede 1594 kirken en prædikestol. - Gift 19. sept. 1585 i Oslo m. lensmand over Stavanger m. fl. len HENRIK Brockenhuus til Elin og Strøm (DAA 1962, II, 10) (F.: Lensmand Eiler B. til Søndergårde (Vends H.) og Kirsten Eriksdatter Gyldenhorn), f. 1542 på Vernø Kloster, † 6. maj 1588 på Eje (Holden Præstegæld), begr. 16. juni s.å. i Onsøy K. (Han gift 1° 1568 m. Elisabeth Pedersdatter (Basse), f. 1547, † 31. jan. 1578).

41 g. HERMAN til Åbjerg (-1583- -1586-), Alsted og Refstrup (-1583- -†) (Gadbjerg S., Tørrild H.) - f. 1548, † 16. okt. 1607 på Visborg Slot, Gotland, begr. 30. okt. s.å. i Visby Domk. kor. - Gik i Viborg skole, var i to år hos Iver Skram (Fasti) på Voldbjerg, derefter dreng hos Peder Munk til Estvadgård, tjente under krigen 1563-70 Vincents Juel til Hesselmed som dreng, var i ni år i krigstjeneste i Tyskland, Frankrig og Ungarn, senest hos greven af Gleichen (i Thüringen), overtog efter svigerforældrenes død Alsted, ledsagede 1580 kongen til hertug Hans' jordefærd, 1581-1587 forlenet med Kalundborg Slot, 1584 ved prins Christians (IV) hyldning i Ringsted, 1587-1595 forlenet med Dragsholm, var 1590 i enkedronningens følge til Wolfenbüttel, 1595-† forlenet med Gotland og Visborg Slot, drev en betydelig studeeksport. - Gift 23. juni 1577 på Alsted m. sin slægtning MAREN Jensdatter Juel til Refstrup (1607- -1617-) (se II, 68) (F: Lensmand Jens Juel til Alsted og Anne Pedersdatter Skram), overleverede 1608 (22. maj) Gotland til Brostrup Giedde, † efter 1617. - 8 børn, Niende slægtled I, nr. 51a-58h.

II

ERIK JUELS SØN MED
ANNE IVERSDATTER FRIIS (SE NR. 24):

42. IVER til Lykkesholm (-1583- -1604-), Buderupholm (medejer) (1580-) (Buderup S., Hornum H.) og Fævejlegård (-1581-) (Lyngby S., Djurs Sdr. H.) - † 1607/08. - Solgte 1581 Skodborggård i Gudum til Malte Jensen (Sehested) til Holmgård, og oprettede s.å. Fævejle til hovedgård, 1584 ved prins Christians (IV) hyldning i Viborg, 1585 immatr. ved univ. i Leipzig, 1586-89 hofjunker. - Gift 18. sept. 1597 på Hessel m. OLIVE Christoffersdatter Lykke (DAA 1903, 269) (F.: Christoffer L. til Buderupholm, Skovsgård etc. og Anne Nielsdatter Rosenkrantz), † 3. jan. 1653, bis. 24. jan. s.å. i Gjesing K., siden ført til Aalsø K. - 1612 (22. okt.) bef. til at møde for kongen i Kbh., da hun ikke havde opfyldt sin rostjenesteforpligtigelse.

III

LENSMAND VINCENTS JUELS BØRN MED
ELSEBE PEDERSDATTER SVAVE (SE NR. 30):

43 a. ELLEN til Valbygård (1606?-) (Hellested S., Stevns H.) og Gjorslev - f. o. 1572, † 27. juni 1619 på Valbygård, begr. i Hellested K. - Var forlovet med Erik Bille til Søholm og Hvedholm (DAA 1985-87, 514), † 23. juli 1590 i Kbh., begr. 2. sept. s.å. s.st. (N). - Gift 3. aug. 1595 på Gjorslev m. JENS Bille til Vrejlev Kloster og Orelund (DAA 1985-87, 545) (F.: Jens B. til Lyngsgård etc. og Karen Eilersdatter Rønnow til Hvidkilde), f. 27. okt. 1567 på Visborg Slot, † 1617 på Valbygård, begr. i Hellested K.

44 b. JENS - f. o. 1575, † 8. jan. 1582 på Frederiksborg da han fik en nød galt i halsen.

45 c. PEDER til Gjorslev, Hesselmed (1607-o.1609) og Totterupholm (-1609-) (nuv. Rosendal) (Fakse S. og H.) - f. 18. mar. 1577 på Gjorslev, † 14. mar. 1612 på Gjorslev, bis. 28. mar. s.å. i Køge K., senere ført til Fakse K. - Rejste udenlands med Mogens Krabbe til Vegholm, var på Herlufsholm, kom 1591 på pædagogiet i Herborn, 1593 student i Marburg, o. 1594 i Heidelberg, 1595 i Strassburg, 1596 i Padua, 1597 til Rom og Neapel, 1598 gennem Schweitz til Lyon, blev ved Louon på grænsen af Savoyen og Frankrig overfaldet af soldater; hans lærer Søren Christensen Skoubo blev dræbt, og han selv fik et sår, der længe holdt ham i sengen og mulig var årsag til hans død, opholdt sig tre år i Frankrig (Orleans, Paris og Avignon) og England og kom 1600 hjem til Gjorslev, fulgte 1602 m. i prinsesse Helvigs brudefølge til Dresden, hvor hun blev gift m. kurfyrst Christian II af Sachsen, boede indtil 1603 på Hesselmed, s.å. hofjunker, holdt efter sin afsked fra hoftjenesten hus på Hesselmed, var syg, da krigen brød ud, men formanede sine folk at stride så mådelig, som om han selv havde været til stede. - Gift 1604 o. 22. sept. i Viborg m. JYTTE Predbjørnsdatter

Gyldenstierne til Totterupholm (DAA 1926, II, 28) (F.: Rigsråd, hr. Predbjørn G. til Nr. Vosborg, Vrå etc. og Berete Steensdatter Rosensparre), f. 21. juli 1581 på Nr. Vosborg, † 1642 før 2. aug., begr. i Kongsted K. (Hun gift 2° 4. maj 1617 i Køge m. Christian Grubbe til Lystrup, f. 10. juni 1579 i Vordingborg, † mellem 1633 og 1642), ægteskabet barnløst. - Fad m. våben i Freerslev K.

IV

Mogens Juels søn med
Else Jørgensdatter Skovgaard (se nr. 33):

46. Jens til Juellingsholm - † 21. okt. 1602, begr. i Sdr. Omme K. - Gift 2. nov. 1595 på Kragerup m. Anne Jacobsdatter Grubbe (DAA 1895, 164) (F.: Jacob G. til Røgle og Sidsel Knudsdatter Giedde), † 1642, begr. i Sdr. Omme K., 1597 deltog parret ved Jacob Skram og Dorte Friis' bryllup i Fruergård, Sdr. Felding S. - 4 børn, Niende slægtled II, nr. 59a-62d.

V

Johan Juels børn med
Sophie Andersdatter Sandberg (se nr. 34):

47 a. Jens - levede 1591, var † 1599.

48 b. Niels til Donslund (-1584- -1586-) - † efter 1610. - Kom 1576 (28. okt.) i huset hos biskop Peder Hegelund i Ribe, rejste 1578 (18. sept.) bort, men vendte 1579 (25. jan.) tilbage fra Assersbøl s.m. biskoppens søn, 1584 ved prins Christians (IV) hyldning i Viborg, var 1610 (26. maj) så svagelig, at han ikke kunne forestå sit gods, hvorefter han fik Johan Stygge til værge, ugift.

49 c. Christen til Donslund (-1604- -†), Risbølgård (-1591- -1597-) (Hejnsvig S., Slavs H.), Vosnæsgård (1597- -1610-) og Søgård (medejer) (1604-) (Ny S., Hind H.) - † 23. mar. 1608 på Vosnæsgård, begr. 7. apr. s.å. i Skødstrup K. - Bekostede 1599 en altertavle til Vorbasse K., havde 1603 i alt 18.000 daler tilgode hos Tyge Krabbe. - Gift 23. okt. 1597 i Århus m. Karen Strangesen (Bild) til Donslund (1608-1609) og Vosnæsgård (DAA 1888, 70) (F.: Otte Clausen (Strangesen) til Nørholm og Dorte Clausdatter Daa). - † efter 1613. - Hun gav som enke Claus Daa til Ravnstrup fuldmagt til på hendes vegne ved mandens grav at fragå arv og gæld, men fik på tilskyndelse af hans venner andet sind og lod Hans Rostrup, som holdt afskedstalen over graven, vedgå arv og gæld, hvorom blev proces på herredagen, som kendte Claus Daas frasigelse ved magt at stande; da Christopher Rosenkrantz, støttet til et af ham selv forfalsket brev, gjorde indførsel på Donslund, lod fru Karen i 1609 indstævne ham for herredagen i Horsens, og godtgjorde hans falskneri, hvilket foranledigede hans senere henrettelse.

50 d. Karen - † 1. apr. 1595 på Pederstrup, begr. 4. maj s.å. i Vesterborg K. - Gift 9. aug. 1584 på Finstrup m. Knud Venstermand til Finstrup, Asserstrup, Pederstrup og Bregninge gd. (Holmans H.) (DAA 1927, II, 96) (F.: Lensmand Jørgen V. og Alhed Knudsdatter Urne), † 1606. (Han gift 1° m. Kirsten Iversdatter Lunge (Dyre), † 1577, begr. 14. febr. i Sandby K.)

Niende slægtled

I

Lensmand Herman Juels børn med
Maren Jensdatter Juel (se nr. 41):

51 a. Niels - f. 1578, † 24. nov. 1596 i Greifswald, begr. s.st. (Sct. Nikolai K.) - 1585 på Sorø Akademi, hjemkaldt 9. apr. s.å., udenlands s.m. broderen Jens J., 1596 (1. okt.) immatr. i Greifswald, ugift.

52 b. Hr. Jens til Kjeldgård (1599-†), Åbjerg (medejer) (1612-†), Brusgård (1618-†) (Ølst S., Galten H.), Nr. Vosborg (1626-†) (Ulfborg S. og H.), Udstrup (1630-†) (Sdr. Nissum S., Ulfborg H.), Hersomgård (-1626) (Hersom S., Rinds H.) og Stenumgård (Råsted S., Ulfborg H.) - f. 8. jan. 1580 på Refstrup, Gadbjerg S., † 28. mar. 1634, begr. i Viborg Domk. - 1585-92 undervist i hjemmet, 1593-96 på Sorø Akademi, 1596 immatr. i Greifswald, 1599 i Heidelberg, 1601 i Orleans og Padua, var o. 1603 i Genua, 1603 sekr. i Danske Kancelli, 1609 rentemester, fungerede under krigen fra 1611 som krigs- og zahlkommissær, 1611 forlenet m. et provsti i Viborg kapitel, 1612-17 lensmand på Tranekær, 1613 forlenet m. et prælatur

i Roskilde Domk., 1616 (1. dec.) rigsråd, og s.d. ridder, 1617 hofmester for prins Frederik i Bremen og Verden, 1618 (2. apr.)-29 statholder i Norge og lensmand på Akershus, 1627 præses for et kompagni der fik overdraget Kongsberg Sølvværk af kongen, fik 1629 (mar.) tilbudt embedet som rigsadmiral, men afslog, 1629 (30. juli)-31 lensmand på Ålborghus, s.å. (12. aug.) till. t. at inddrage Aastrup len under Aalborghus, 1631-36 lensmand på Bøvling, 1632 (1. og 26. juni) instruktion til forhandlingerne i Svavsted med Gottorp s.m. Jørgen Urne, Albrect Skeel og Otte Skeel. - Gift 13. maj 1610 m. IDE Hansdatter Lange til Viskum, Nr. Vosborg (1634-†), Brusgård (1634-†), Åbjerg (1634-†), Stenumgård (1635-†) og Fiskumgård i Norge (-1639-) (DAA 1901, 263) (F.: Lensmand, kancellisekretær Hans L. til Brejninggård og Johanne Pedersdatter Skram til Hersomgård), f. 3. okt. 1584 på Brejninggård, † 13. juni 1649 på Nr. Vosborg efter at have trådt fejl på en af »de Stentrapper, som gaar op til Carnappet i Fruerstuen« hvilket afstedkom et langt sygeleje, begr. 14. juli s.å. i Viborg Domk., parrets våben ses på nordportalen i Korskirken i Bergen. - 10 børn, Tiende slægtled nr. 63a-72j.

53 c. CHRISTENCE - f. o. 1581, † 24. nov. 1584 på Kalundborg Slot, gravsten (nu forsv.) i Kalundborg (VF).

54 d. ANNA - † som lille 11. sept. 1583 på Kalundborg Slot, gravsten (nu forsv.) i Kalundborg (VF).

55 e. CHRISTENCE til Skovsbo (1638-) (Rynkeby S., Bjerge H.) og Stubbergård (-1627- -1632-) (Sevel S., Ginding H.) - † 1658, begr. 28. apr. i Odense (St.K.). - Fik som enke tilladelse til at sælge Skovsbo og boede 1650 på Stubbergård, var som andre adelige grebet af bodsfromheden, og førte et strengt andagtsliv, sognepræsten blev senere blev afskediget for at kritisere den »Beden, Hylen og Fasten«, der foregik på Stubbergård. - Gift 1° 29. apr. 1604 m. sin slægtning KJELD Juel til Astrup (se II, 45). - Gift 2° 20. jan. 1611 i Viborg m. sit næstsøskendebarn, lensmand på Hald KJELD Krabbe (af Østergd.) til Brusgård (DAA 1928, II, 18) (F.: Niels K. til Vesløsgård og Ingeborg Pallesdatter Juel (se II, 59)), f. 4. juli 1583 på Vesløsgård, † 31. jan. 1612 på Hald, begr. i Viborg Domk. (epitafium m. gravskrift af hustruen). - Gift 3° m. ritmester, hofjunker, befalingsmand på Hald KNUD Gyldenstierne til Skovsbo, Stubbergård, Refstrup (-1626) og Nr. Vosborg (DAA 1926, II, 28) (F.: Rigsråd, hr. Predbjørn G. til Nr. Vosborg, Vrå etc. og Mette Eriksdatter Hardenberg), f. 25. juni 1591, † 1638.

56 f. ERIK - † 18. okt. 1583, gravsten (nu forsv.) i Kalundborg (VF).

57 g. OVE - † 1607 i Oxford, England, begr. 26. sept. - 1585 på Sorø Akademi, udenlands s.m. fætteren Gregers Juel, 1602 (14. aug.) immatr. i Frankfurt a.d. Oder, afgik 1603 (20. nov.) fra univ. i Leipzig, vendte derefter hjem, 1604 (11. dec.) immatr. i Genève, ugift.

58 h. CHRISTEN til Åbjerg (medejer) (-1609-) - f. 5. sept. 1589 på Dragsholm, † 16. jan. 1612 på Åbjerg, begr. 22. jan. s.å. i Viborg Domk. - 1600 Sorø Akademi, 1604 og 1606 i Genève, 1609 forleningsbrev på konge-korntienden af Stadil og Vedersø sogne, s.å. i Heidelberg, berejste derefter Frankrig, England og Nederlandene og senere Tyskland, 1610-11 i kancelliet »på tog mod rigets fjender« under Ribe Fane, besøgte under en orlov sin moder på Refstrup, ugift.

II

JENS JUELS BØRN MED ANNE JACOBSDATTER GRUBBE (SE NR. 46):

59 a. MOGENS til Juellingsholm (-1636), Sdr. Vosborg (1629-†) (Ulfborg S. og H.) og Sindinggård (tidligst 1638-) (Sinding S., Hammerum H.) - f. o. 1600, † 1645 før 10. dec. - Kom 1611 til Sorø, 1618 immat. i Heidelberg, boede 1621 på Juellingsholm, 1631 nærværende ved dronning Sophies begravelse og 1634 ved den udvalgte prins' bryllup. - Gift 15. juli 1627 i Kolding m. MARGRETHE Melchiorsdatter Ulfstand til Sdr. Vosborg (1645-1648) (DAA 1896, 434) (F.: Lensmand Melchior U. til Kærgårdsholm og Else Axelsdatter Viffert til Axelvold), † 1653 i Ribe, kort før 21. maj. - Indgik 1646 forlig med sine kreditorer, ægteskabet barnløst.

60 b. JAKOB - † lille.

61 c. ELSE - † før o. 1635. - Gift senest 1623 m. MANDERUP Abildgaard til Skodborghus, Estrup og Rugholtegård (DAA 1929, II, 12) (F.: Eggert A. til Skodborghus og Mette Christoffersdatter Juel (se II, 53)), f. o. 1594, † 1655-60. (Han gift 2° o. 1635 m. Helvig Hansdatter Arenfeldt, f. 17. febr. 1596, levede 1658).

62 d. VIBEKE - Gift tidligst 1623 m. CHRISTOFFER Friis (af Vadskærgd.) til Vadskærgård, Favrskov, Astrup, Juellingsholm og Gudumlund (DAA 1942, II, 72) (F.: Jørgen F. til Vadskærgård, Favrskov etc. og Anne Justsdatter Ulfeldt til Tvedgård), kom 1596 i Sorø skole, † 1657, begr. 20. mar. i Viborg, anetavle for ægteparret opsat 1651 i Grinderslev K.

RIGSRÅD, NORGES STATHOLDER, LENSMAND HR. JENS JUELS BØRN MED IDE HANSDATTER LANGE (SE NR. 52):

63 a. HERMAN - † lille.

64 b. ANNE - † lille.

65 c. IDE MARGRETHE - † lille.

66 d. HERMAN - † lille.

67 e. CHRISTENCE til Kjeldgård (1634-), Åbjerg (medejer) (1634-) og Stenumgård (1649-) - f. 26. aug. 1612 i Kbh., † 11. nov. 1680 i Sorø, begr. i Sorø K. (højkorets sdr. side). - Ejede 1661 fem gårde i Hosanger og Arna skipsrede i Norge, hvor bønderne klagede over hende og de byrdefulde afgifter. - Gift 12. aug. 1637 m. øverste rentemester, lens- og amtmand, forstander for Herlufsholm og Sorø Akademi, JØRGEN Holgersen Rosenkrantz til Kjeldgård (-1668), Åbjerg (-1669), Udstrup (-1669), Stenumgård (-1652), Søndervang (1653-) og Hostrup (1639-senest 1646) (DAA 1985-87, 712) (F.: Rigsråd, hr. Holger R. »den lærde« til Rosenholm og Sophie Axelsdatter Brahe), f. 11. juli 1607 på Rosenholm, † 8. jan. 1675 i Sorø, begr. i Sorø K. (højkorets sdr. side). - Parret skænkede 1647 en alterkalk til Selde K. (Salling Nørre H.) og 1648 to malmstager til Vesterø K. på Læsø.

68 f. ELSEBE til Brusgård (-1679) og Stenumgård (1652-1670) - † efter 1679. - Gift 6. maj 1638 i Viborg m. OVE Juul til Brusgård (-†) og Rekkergård (DAA 2000-02, 536) (F.: Frands J. til Meilgaard etc. og Karen Hansdatter Rostrup til Rekkergård), f. 12. mar. 1608 på Meilgaard, tilfangetaget og skudt 9. jan. 1644 af svenske styrker ved Husum Mølle, Brande S.

69 g. SUSANNE til Åbjerg (medejer) (1634-), Udstrup og Stenumgård - † 1685, begr. 20. febr. - Roses som vel forfaren i sprog, historie og matematik, oversatte bl.a. teologiske og opbyggelige skrifter. - Gift m. amtmand over Lundenæs og Bøvling amter, kommandant i Nyborg, oberst ERIK Qvitzow til Sandagergård, Åbjerg og Stenumgård (-1652) (DAA 1910, 334) (F.: Frederik Q. til Sandagergård, Qvitzowsholm etc. og hofmesterinde hos »de unge frøkener« Anne Eriksdatter Lykke), f. 29. juli 1616 på Qvitzowsholm, deltog 1659 i forsvaret af København, † 18. mar. 1678 på Sandagergård som sidste mand af sin slægt.

70 h. MARGRETHE til Åbjerg (medejer) (-1649- -†) - f. 10. sept. 1622 på Akershus, † 9. sept. 1651 i Stockholm. - Opholdt sig 1641-47 i søsteren fru Elsebes hus, 1648 hoffrøken hos dronning Sophie Amalie. - Gift 22. okt. 1650 på Københavns Slot m. sit næstsøskendebarn PEDER Juel til Hundsbæk (se II, 92) (F.: Rigsråd, hr. Erik Juel til Hundsbæk etc. og Sophie Clausdatter Sehested), f. 14. juli 1623, † 9. dec. 1656.

71 i. MAREN - f. 23. maj 1623 på Akershus, † 17. apr. 1644 i Christiania. - Gift 1643 m. Norges riges kansler, rigsråd, stiftamtmand i Trondheim, lensmand, gehejmeråd og hvid ridder OVE Bielke til Austråt og Nr. Vosborg (-†) (DAA 1946, II, 14) (F.: Norges riges kansler, lensmand Jens B. til Austråt, Tøndel etc. og Sophie Henriksdatter Brockenhuus til Elingård, Kanestrøm etc.), f. 26. okt. 1611 i Trondheim, † 29. mar. 1674 s.st., begr. i Austråts kapel. (Han gift 2° 16. maj 1647 m. Regitze Ovesdatter Giedde, f. 27. sept. 1629, † 1. mar. 1657; 3° 29. nov. 1660 m. Helvig Henriksdatter Lindenov, f. 8. apr. 1635, † 11. apr. 1678).

72 j. LENE - † lille.



JENS JUEL
1410 (I, 2)



LAURIDS JUEL
1475 (I, 15)

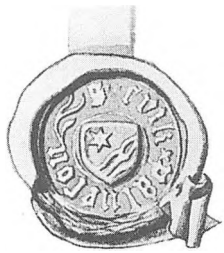

ERIK JUEL
1487 (I, 10)

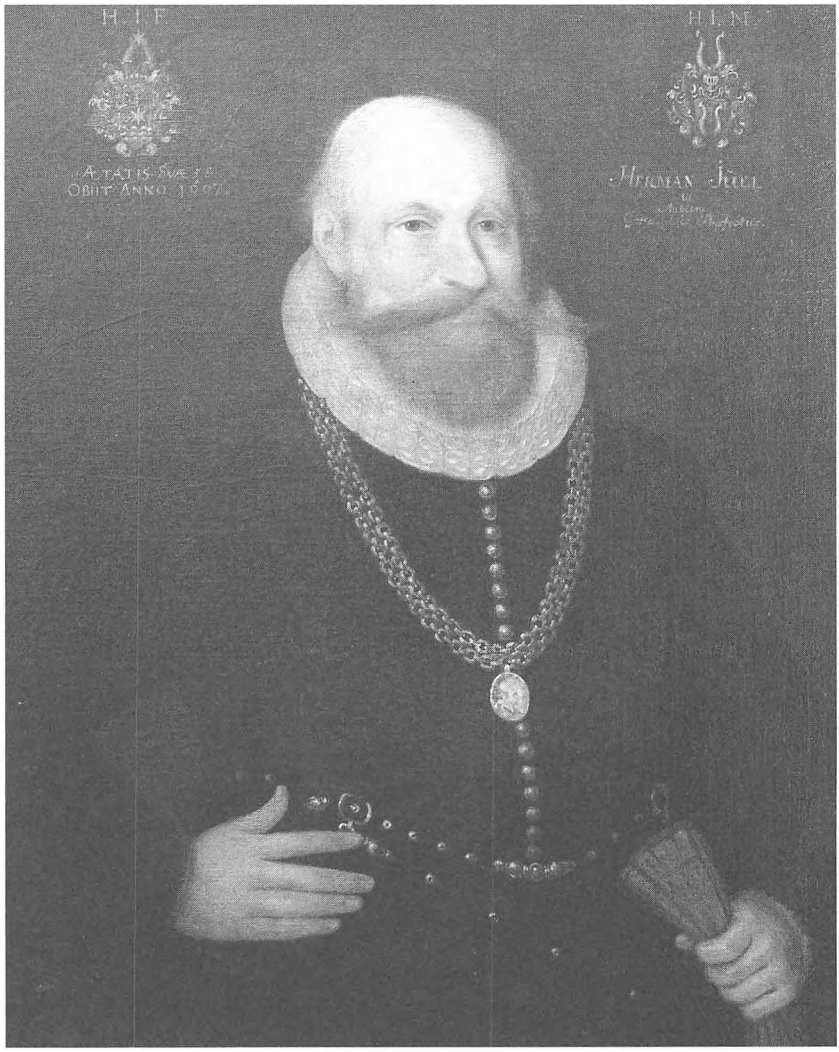

Lensmand
HERMAN JUEL
til Åbjerg, Alsted og Refstrup
1548-1607
(I, 41)

Gavnø



MAREN JUEL
til Refstrup
† efter 1617
(II, 68)

Gift med Herman Juel
(I, 41)

Gavnø

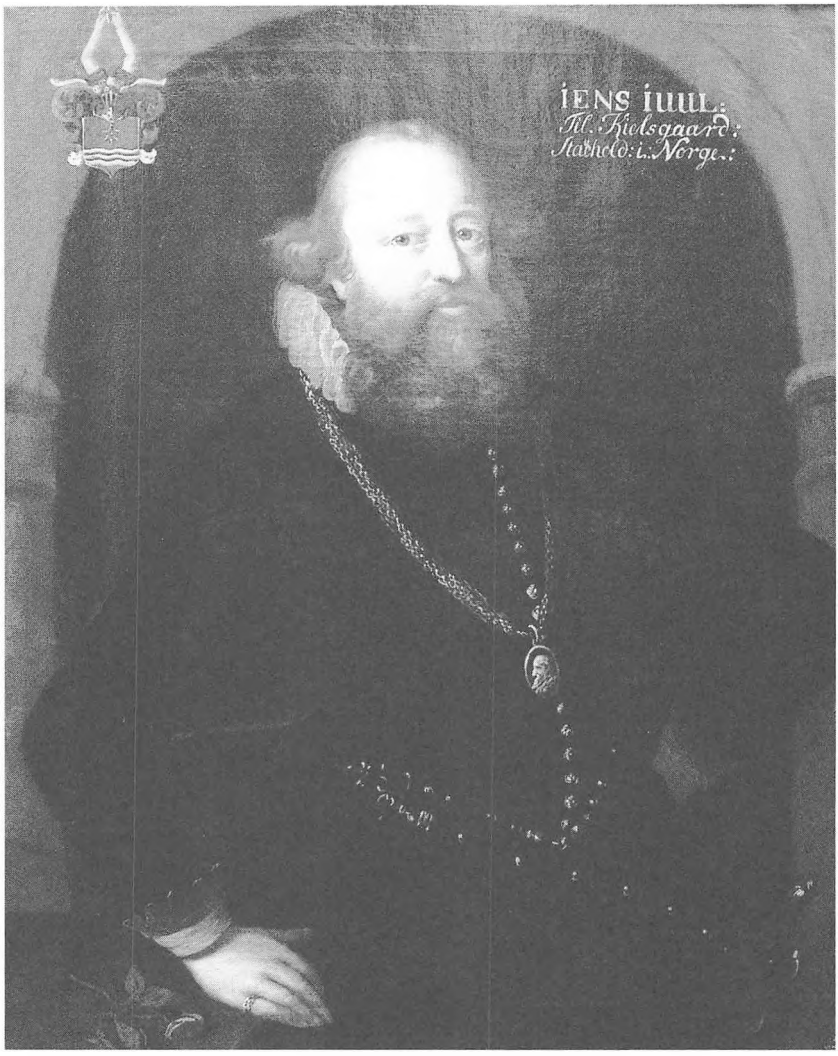

Rigsråd, Norges statholder, lensmand
Hr. JENS JUEL
til Kjeldgård, Åbjerg, Brusgård, Nr. Vosborg etc.
1580-1634
(I, 52)

Gavnø



IDE HANSDATTER LANGE
til Nr. Vosborg, Brusgård, Åbjerg og Stenumgård
1584-1649

Gift med JENS JUEL
(I, 52)

Gavnø



CHRISTENCE JENSDATTER JUEL
til Kjeldgård, Åbjerg og Stenumgård
1612-1680

Gift med Jørgen Rosenkrantz
(I, 67)

Gavnø



Øverste rentemester, lensmand
JØRGEN ROSENKRANTZ
til Kjeldgård, Åbjerg, Udstrup, Stenumgård etc.
1607-1675
(I, 67)

A. Wuchters 1660 Fr.borg

II
YNGRE LINJE
(se I, 7)

Første (tredje) slægtled

1. IVER JUEL til Øgelstrup (-1421-) (Råsted S., Ulfborg H.) og Astrup (o. 1440-†) (Grinderslev S., Salling Nørre H.) - † 1468 på Astrup, begr. i Viborg Domk., hvor der tidligere var en gravsten med teksten: »Ther mand skref 1468 aare, Laugdis Ifver Juels lig paa baare, Og under thenne steen Hviler sine been, med syn tvende Hustruer kære, for med ham ligger Begrafne here, Theris Vaaben oc Contrafeyer her staar, saa man kan vide hvad stamme de afdøde var« (efter Klevenfeldt) - 1426 og 1428 nævnt s.m. faderen, udstedte 1438 vidnesbyrd i anledning af hr. Morten Spargs sendelse til Rom, 1452 nærværende på Ørslevkloster Birketing og s.å. på Viborg Landsting, 1454 nævnt i et pavebrev, 1459 medudsteder af et vidnesbyrd om gods skænket til Skørping K., 1462 (16. jan.) vidne på landstinget, 1464 (15. dec.) til vitterlighed for Erik Juel, mageskiftede 1467 (29. aug.) gods med svogeren Erik Vestenie, hvorved han fik to gårde i Thise S. (Salling Nørre H.) og én gård i Astrup, lensmand på Ørslevkloster »og havde han al Viborg Stift i Befaling, der trætte var i Rom« (efter Iver Kjeldsen Juel). - Gift 1° m. METTE Lauridsdatter Hvas (DAA 1898, 216) (F.: Ridder, hr. Laurids H. (d.y.) til Ormstrup og NN Elufsdatter (Bild) til Dyrnæs og Laven). - Gift 2° m. KAREN Lauridsdatter Vestenie (DAA 1932, II, 185) (F.: Landsdommer Laurids V. til Søbygård og Margrethe Stigsdatter Munk (Bjælke-M.)), »hun vilde have sine Børn adskilte ved Navn fra de andre og Særnavn« d.v.s. patronymika (efter sm.), levede endnu 1477 (1. apr.), hvor hun nævnes s.m. sine søskende i et skiftebrev. - 10 børn, Andet (fjerde) slægtled nr. 2a-11j.

Andet (fjerde) slægtled

LENSMAND IVER JUELS BØRN:

af første ægteskab med Mette Lauridsdatter Hvas:

2 a. Hr. HARTVIG - † 17. mar. 1500, begr. i Viborg Domk. - 1457 vidne på Viborg Landsting, var 1460 (9. dec.) kannik i Ribe, da han ved pavelig bulle fik overdraget domprovstiet i Viborg skønt han havde præbende og kanonikat s.st., forligte 1462 (27. febr.) s.m. biskoppen en trætte mellem kanikkerne og Viborgs borgere, 1483 (14. jan.) pavelig tilladelse til at forene provstiet med et andet beneficium, s.å. (6. juni) biskop i Ribe, 1488 (9. dec.) lagdes Hardsyssel provsti med annekser under biskopsbordet i Ribe, 1492 omtalt på kalkmalet indskrift i Gudum Kirke, skødede 1493 (22. juli) en gård i Rødding S. (Frøs H.) til bispedømmet, mod evig messe af Vor Frue alter i Ribe Domk. for ham selv, forældre og søskende »levende og døde«, afstod 1498 bispedømmet til fordel for sin søstersøn Iver Munk (Lange) mod pension, pavelig konfirm. 1499 (14. apr.), og fik s.å. (30. apr.) fritagelse for at betale annater af samme.

3 b. PALLE til Øgelstrup og Udstrup (-1491- -1501-) (Sdr. Nissum S., Ulfborg H.) - † 1505/1516. (ligsten i Gudum K.) - beseglede 1491 til vitterlighed for Oluf Mortensen Gyrstinge, 1496 for Niels Eskildsen (Banner), s.å. for Niels Eskildsen Høegs (Banner) skøde på Lønborggård, indvordede 1498 Radstrup, forseglede 1500 i Gudum Kloster til vitterlighed en af priorinde Elne Juelsdatter (Hjul) i Gudum udstedt forpligt, 1501 tilskødet Vibholt (Flynder S., Skodborg H.) af Jørgen Steen, endnu 1503 nævnt s.m. Tyge Jensen Seefeld, boede 1504 i Gudum Kloster »Hr. Pali«, medbeseglede 1505 Ulf Kalfs pantsættelse af Rattrup gods til Gudum Kloster, død før 1516, hvor Anders Spend til Rammegård måtte indløse Kærsgård (Fjaltring S., Vandfuld H.) af Palle Juels arvinger - Gift m. ELLEN Mogensdatter Spend (DAA 1918, 425) (F.: Mogens S. til Udstrup og fru Karen Olufsdatter (Lilliensparre) af Øland). - 5 børn, Tredje (femte) slægtled I, nr. 12a-16e.

4 c. JOHANNE - † o. 1502. - Forlenet med bispegården Lønborggård (Lønborg S., Bølling H.), som efter hendes død blev overtaget af sønnen Erik Steen. - Gift m. CHRESTEN Steen (Steenfeld) til Kokholm (-1458-), Bækmark (-1468-), Vellumgård (-1491-) samt bispegården Viskum (-1491-) (DAA 1920, 497) (F.: Foged på Møgeltønder, væbner Steenfeld til Vederlagsgård og Benditte Jensdatter (Udsen) af Bækmark), levede 1499. (Han gift 2° m. Mette Stisdatter, hvilket ægteskab var barnløst).

5 d. IDE til Daugbjerggård (Daugbjerg S., Fjends H.), begr. i Viborg Domk. - Gift 1° m. LAVE Jepsen Saltensee (af Linde) til Stårupgård (DAA 1914, 388) (F.: Ridder, hr. Jep Lagesen (S.) til Stårupgård og Edel Christensdatter Munk (af Kovstrup), nævnes 1438 og 1456. - Gift 2° m.

biskoppens lensmand på Silkeborg Oluf Munk (Lange) til Krogsgård og Klejtrup (Rinds H.) (DAA 1901, 256) (F.: Malte Iversen til Klejtrup og Anne (Else?) Stigsdatter Munk (Bjælke-M.)), nævnt 1447 og 1493, begr. i Viborg Domk.

af andet ægteskab med Karen Lauridsdatter Vestenie:

6 e. Kjeld Iversen til Astrup (-1497- †) - † 29. sept. 1536 i Varde, begr. for højalteret s.st. (St. Jacobi K.) »under en blå sten«. - 1486-1500 forlenet med bispegården Bøvling (Bøvling S., Skodborg H.), men måtte efter biskop Hartvig Juels død afstå den til Jens Kaas, 1486 (3. febr.) vidne ved Niels Eskildsens (Banner) salg af gods i Hassing H., 1493 (10. juli) nævnt som blodsbeslægtet (fætter) til Erik Juel (I, 10), blev 1497 (11. sept.) s.m. hustruen forlenet med Holmgård af halvbroderen bisp Hartvig, udstedte 1497 (20. dec.) et tingsvidne vedr. gods i Anst H., 1502 (29. aug.) tingsvidne på rådhuset i Randers, pantsatte 1514 to gårde i Tolstrup (Hindborg H.) til biskoppen i Viborg, vidnede 1517 s.m. broderen Thomes om fiskeri i Skive å, forseglede 1526 et af Las Skeel til Jungetgård udstedt skøde, kancellisekretær. - Gift 15. nov. 1489 i Ribe (trol. 6. febr. s.å. på Lydum) m. Karen Nielsdatter Lange (DAA 1901, 250) (F.: Rigsråd, hr. Niels Gundesen L. til Lydum og Hennegård og Anne Nielsdatter (Rosenkrantz)), † tidligst 1556 i Varde. - Boede 1516 på Astrup, fik 1530 livsbrev på Ladegårds eng i Varde efter sin moder og fik 1553 ladegårsjorden til ejendom, blev 1525 generet af Malte Christensen og Erik Christensen (Skram) på hendes kirkevej, og disse skulle derfor svare og fuldgøre Kjeld Iversen for »samling og hofmod«, og 1539 fik hendes arvinger kongens dombrev over de pågældende, oplod 1556 Holmgård i Sdr. Lem til sønnensønnen Kjeld Juel. - 5 børn, Tredje (femte) slægtled II, nr. 17a-21e.

7 f. Margrethe - † 16. maj 1535 i Viborg. - Gift 1° 1501/10 m. Niels Christensen (Tornekrands) til Kyø (-1492-) (DAA 1939, II, 98-99) (F.: Christiern Mikkelsen (T.) til Kyø og Tale Eriksdatter (Rotfeld)), var 1503 herredsfoged, † 1510. (Han gift 1° m. Benedit Jensdatter (Munk) til Kollerup der levede 1501). - (?) Gift 2° m. svensk rigsråd, Nils Posse til Såtenäs og Tun.

8 g. Thomes Iversen til Astrup - † 1523/29. - Var 1492 lensmand på Trøjborg, 1493 (22. juli) medbesegler på halvbroderen bisp Hartvigs skøde »Thome Iuari fratris nostri«, klagede 1500 over, at biskop Iver Munk havde frataget ham Trøjborg, nævnes atter 1501 på Trøjborg, hvilket len han fradømtes 1515, s.å. pantsatte kongen Skivehus til ham og hustruen, vidnede 1517 s.m. broderen Thomes om fiskeri i Skive å, ombyttede 1520 Skivehus med Lund (Ø. Assels S., Morsø Sdr. H.), hvortil han skrives 1523, da han mødte i Roskilde ved udstedelsen af kong Frederik I's håndfæstning. - Gift m. hofmesterinde hos dronning Christine, Lene Ludvigsdatter Rosenkrantz til Estrup (-1553-) (Malt S. og H.) (DAA 1985-87, 684) (F.: Rigsråd, lensmand, hr. Ludvig Nielsen R. til Tange og Palsgård og Kirsten Andersdatter Hak), † o. 1558. - 7 børn, Tredje (femte) slægtled III, nr. 22a-28g.

9 h. Mette - † som lille.

10 i. Hans Iversen - Roskildebispens lensmand på Svenstrup (Borup S., Ramsø H.), hvortil han nævnes 1494 og 1502, er sikkert død før 1515, da Niels Vincentsen Lunge d.å. overtog lenet, 1492 brev om gæld til broderen Hartvig, nævnes 1494 til vitterligheds.m. hr. Biørn Johansen Biørn, fik 1494 vidne af landstinget vedr. to gårde i Grønholt og Lønholt, vidnede 1496 (1. okt.) for høvedsmand på Hjortholm Mads Eriksen, beseglede 1499 (19. apr.) biskop Niels Skaves skøde på gods til nogle altre i Roskilde Domkirke, var 1502 (1. juni) tingmand på Sjællandsfar landsting, og s.å. (3. okt.) til stede i Tryninge skov i anledning af trætten mellem kantoren Otte i Roskilde og Hans Rud i Vognserup om skel mellem deres skovparter. - Gift m. Anne Evertsdatter Rosensparre (DAA 1899, 374) (F.: Lensmand Evert Truidsen (R.) og Hille Jepsdatter Skave til Nørregård) - Anne Rosensparre må have ejet sin mødrene gård Nørregård i Slemminge (Musse H.), da denne gård senere ejedes af hendes datter og svigersøn. - 4 børn, Tredje (femte) slægtled IV, nr. 29a-32d.

11 j. Johanne - † som lille.

Tredje (femte) slægtled
I

Palle Juels børn med Ellen Mogensdatter Spend (se nr. 3):

12 a. Christen - † ung.

13 b. Mogens Pallesen til Udstrup (-1506- -1543-) - 1506 til stede i Fabjerg K. ved ribebispens udstedte forlig mellem Tvis Kloster og Predbjørn Podebusk, s.å. (28. mar.) medbesegler på Niels Spends skøde til Else Glob, enke efter Niels Juel til Åbjerg, 1524-26 forlenet med

Hind og Ulfborg herreder, stillede 1525 to glavind, fik 1526 (gentaget 1537 (30. mar.)) livsbrev på Sandfærgård i Vind (Ulfborg H.), underskrev 1536 recessen, var 1537 til stede ved en trætte om en gård i Lille Stenum (Råsted S., Ulfborg H.), 1543 sagsøgtes Jens Spend og svigerfaderen Mogens Juel for Kjærsgård og en gård i Sønderby (Fjaltring S.) og Vibholt (Flynder S.), af hr. Jørgen Friis, men forgæves da de to havde ejet dette gods i 40 år og mere. - Gift m. DORTHE Mogensdatter Krabbe (af Østergd.) (DAA 1928, II, 13) (F.: Hr. Mogens K. til Bustrup og Elsebe Tygesdatter Lunge). - 12 børn, Fjerde (sjette) slægtled I, nr. 33a-44l.

14 c. ANNE eller METTE til Dejbjerglund (Dejbjerg S., Bølling H.) (-1537-). - Gift m. OVE Skram til Hammergård (Vrads H.), Dejbjerglund og Vardho (-1498-) (Gørding H.) (DAA 1916, 470) (F.: Hr. Peder S. til Voldbjerg, Urup etc. og Anne Nielsdatter (Banner)), nævnes 1487 og 1528, † før 1537.

15 d. KAREN - Gift m. NIELS Friis (af Vadskærgd.) til Vadskærgård (-1540- -1543-) (Skodborg H.) (DAA 1942, II, 70) (F.: Godske F. til Nebel og Bodil Olufsdatter (Sort?) af Fovsing Hovgård), nævnes 1522, skulle 1525 stille to glavind, og fulgte 1528 kongen udenlands.

16 e. IDE - abbedisse i Gudum Kloster.

II

LENSMAND KJELD IVERSEN JUELS BØRN MED KAREN NIELSDATTER LANGE (SE NR. 6):

17 a. ANNE - f. 14. febr. 1493 på Bøvling. - Gift 1° 2. nov. 1511 i Varde m. JOHAN Brockenhuus til Lerbæk (DAA 1962, II, 5) (F.: Rigsråd, landsdommer, hr. Peder B. til Volderslevgård og Ingeborg Nielsdatter Stangeberg til Lerbæk), † 1512, senest 24. nov. på Lerbæk. - Gift 2° 6. jan. 1527 på Solvig m. MADS Eggertsen Gjordsen til Solvig (DAA 1894, 132) (F.: Eggert G. til Solvig og Tønde og Anne Eriksdatter (Fasti)), nævnt 1519, fik 1530 livsbrev på Vor Frue Kloster i Roskilde, levede endnu 1561.

18 b. IVER KJELDSEN til Astrup (1536-†), Rybjerg (1543-†) (Velling S., Hind H.), Stubbergård (1547-†) (Sevel S., Ginding H.), Blistrup (1547-†) (Blistrup S., Morsø Sdr. H.) og Handbjerg Hovgård (1547-†) (Handbjerg S., Hjerm H.) - f. 16. nov. 1494 på Bøvling, † 24. aug. 1556 på Stubbergård, begr. 30. aug. s.å. i Sevel K. - 1504 i Ribe skole, 1512 i Århus, 1514 til Universitetet ved kong Chr. II's kroning, fik s.å. et præbende i Ribe, 1517 student i Köln, 1519 magister s.st. s.m. senere kansler Johan Friis til Hesselager, afstod s.å. Sct. Nikolai K. i Varde og fik et evigt vikariat i Brakel, (Köln eller Utrecht stift), s.å. med magister Mogens Kaas til Amsterdam, var tre år i Rom, fik 1521 sognekirkerne i Aasted og Selde i Viborg Stift, 1524 kancellisekretær, var i Norge ved dennes valg og kåring, fik Bergen provsti og blev biskop electus i Oslo, men frafaldt valget grundet Vincents Lunges modstand, 1526 domprovst i Ribe, sluttede sig ved udbruddet af Grevens Fejde til hertug Christian, der 1535 sendte ham og hr. Ove Lunge til Norge og til kong Gustaf Wasa, var proviantmester i det sydlige Jylland, gik efter Reformationen over i verdslig tjeneste, forlenet 1537 med Lønborggård og s.å. med Stubberkloster mod at underholde de 12 tilbageblevende nonner, s.å. befalet til at følge hr. Johan Rantzau »over alt Ribe stift«, 1538 (13. aug.) tilladelse til, da han agtede at gifte sig, og frygtede at måtte afgive sine gejstlige forleninger, ved speciel kongelig nåde at beholde disse, 1540 (9. apr.) forlenet med Stubberkloster, mageskiftede 1543 (6. juli) en del gods i Vardesyssel(?) mod at få Rybjerg af kapitlet i Ribe, oprettede 1547 Stubbergård til hovedgård, fik 1554 (12. jan.) ved kongebrev lov til at nedbryde Trandum K., hvilket skete s.å. til sognemændenes vrede, benyttede materialerne til Sevel K., og forenede begge sogne, opførte 1553 »det store hus« på Rybjerg, 1556 forlenet med Holmgård. - Gift o. 1548 m. METTE Hansdatter Munk (Lange) til Holmgård (1580-†) (Sdr. Lem S., Bølling H.) og Blistrup (-1568-) (DAA 1901, 254) (F.: Hans M. til Krogsgård og Maren Christensdatter Spend), † 12. mar. 1589 på Stubbergård, begr. 23. mar. s.å. i Sevel K. - Fik 1563 brev på Holmgård i Sdr. Lem, ejede 1568 gods i Blistrup og Ørding på Mors, 5 børn, Fjerde (sjette) slægtled II, nr. 45a-49e.

19 c. OTTO - f. 29. juli 1495 på Bøvling, † 1498, begr. i Gudum K. ud for St. Laurentii alter.

20 d. NIELS KJELDSEN til Astrup (-1538- -1568-) og Gjandrupgård (medejer) (Ålum S., Sønderlyng H.) - f. 23. okt. 1498 på Bøvling, † 22. mar. 1573 på Løjstrup, begr. 10. maj s.å. i Grinderslev Kloster (ligsten). - Var 1525 hofsinde og fik da Øland og Vig (Thy) i pant, 1527-1571 forlenet med Vilstedgård (Slet H.) efter mormoderen fru Anne Nielsdatter, 1530 fornyet pant i Øland og Vig, indværgede 1533 på Salling Nørre Ht. Astrup med tilliggende på sin faders vegne med lovhævd, 1535 proviantmester i Ålborg, 1536 (19. sept.) nyt pant i Vilstedgård og gods, 1539 (9. dec.) kgl. tilladelse til at bygge en mølle på kongens grund ved Vosbækkens udløb (Grønning S. i Salling), fik 1540 (9. apr.) nyt lensbrev på Bøvling gård

og len som han selv havde i værge med Skodborg og Vandfuld herreder og Harboøre, havde 1540 (20. apr.)-1541 tillige Thisted bispegård som len, fra 1542 (2. maj) også Grinderslev Kloster, som han 1562 for sig og hustru fik lov at beholde med Sæbygård på livstid, mod at Vilstedgård og andet pant han havde nær klosteret straks efter hans død skulle overgå til kronen, svarede 1543 85 mark i skat, lånte 1545 (8. jan.) til 300 mk. lybsk til kongen hvorfor pantet i Øland og Vigsgård blev forhøjet, overtog 1546 (20. juni) for 1000 »gode møntede Joachimsdalere« Bøvling som pant, fik 1549 (24. febr.) Ulfborg og Hind herreder i værge, 1551 (26. jan.) på Ribe Rådhus mod Peder Mond som værge for Jep Krabbes børn, mødte 1559 med fire heste ved kong Christian III's begr. i Odense. - Gift 1. febr. 1535 på Astrup m. MARGRETHE Christiernsdatter Sandberg til Gjandrupgård (DAA 1901, 448) (F.: Landsdommer, lensmand Christiern Andersen (S.) til Kvelstrup og Løjstrup og Anne Olufsdatter Sommer), † o. 1581, da deres arvinger afleverede Grinderslev Kloster, begr. s.st., stolegavle fra 1566 med parrets udskårne våben i Laurbjerg K. - 1 søn, Fjerde (sjette) slægtled III, nr. 50.

21 e. MARGRETHE - f. 7. juni 1500 på Bøvling, kom 1516 i Maribo Kloster, † 1591 (1584) i Varde, begr. i St. Ibs Kirke.

III

LENSMAND THOMES IVERSEN JUELS BØRN MED HOFMESTERINDE LENE LUDVIGSDATTER ROSENKRANTZ (SE NR. 8):

22 a. ANNE til Lundegård (Gammelstrup S., Fjends H.) - † 1558. - Gift m. sit næstsøskendebarn MOGENS Justesen Skovgaard til Lundegård (-1543-) og Egebjerg (-1539-) (DAA 1917, 478-79) (F.: Just Nielsen (S.) til Egebjerg og Ellinggård og Margrethe Stigsdatter Vestenie), nævnes 1528, levede endnu 1572 og nævnes som halvbroder til Niels Juel til Eskær (se IX, 18), trættede 1552 s.m. Mourids Skovgaard med Just Høgs arvinger om deres mormoder Maren Juels gård Hersomgård.

23 b. IVER THOMESEN til Palsgård (medejer) (-1532-) - f. 1508, † 15. okt. 1534 ved Svenstrup, syd for Ålborg. - Var 1529 hofsinde, og fik da lov at udkøbe sine medarvinger af Lund (Mors) og beholde det frit og uafløst, dog skulle hans moder beholde gården i sin livstid, var 1531 udenlands, faldt 15. okt. 1534 i slaget ved Svenstrup mod Skipper Clements oprørshær, skal være begr. i Mariager Kloster.

24 c. LAURIDS - levede 1558.

25 d. LISBETH - † 28. okt. 1565 på Korsbrødregård, begr. i Ribe Domk. - 1530 (8. nov.) forlenet med Riberhus og len i hendes livstid, hvilket 1542 (8. juni) blev opladt til kongen, hvorefter ægteparret til fri ejendom overtog Skt. Hans Kloster i Ribe som de s.å. (6. juni) var pantsat. - Gift m. biskoppens lensmand på Hvolgård, CLAUS Sested til Spandet (Hvidding H.) (DAA 1940, II, 121) (F.: Sivert S. til Kriseby og Mette von Thienen), nævnt 1523, † 1567, begge begr. i Ribe Domk.

26 e. HARTVIG THOMESEN til Palsgård (medejer) (-1533- -1548-) (As S., Bjerre H.), Kollerup (-1568-) (Hadbjerg S., Galten H.) og Lundegård (1558-†) - † 17. juni 1572 på Lundegård, begr. i As K. - 1527 nævnt som biskoppelig fodermarsk 'ærlig og velb. svend Hartvig Thomasz af Lundgaard', underskrev 1536 recessen, 1540 nævnt i sagen angående troldkvinden Maye Harskaars beskyldninger mod Otto Rosenkrantz på Bygholm, lod 1542 indstævne sandemænd i en sag om den gård i Plovslund (Slavs H.), som han havde arvet efter sin morfader hr. Ludvig Nielsen Rosenkrantz, 1540 brev af Djurs Nørre Herredsting vedrørende den arvepart som han s.m. søskende samt jomfru Karen Skeelsdatter(?) kunne tilkomme af Sostrup på Djursland, opbød til tinge i penge o.s.v. det som han og jomfru Karen var skyldig til fru Gertrud Munksdatter, 1543 udæskede Kjeld Krabbe på egne og medarvingers vegne Just Hvas, Christen Hvas, Hartvig Thomesen og dennes moder, Sostrup, med alt som der var, da Mikkel Due døde, svarede s.å. 56 daler og 337,5 mark i skat af sit gods, 1544 fik Gert Bryske brev af Fynbo Landsting, at han havde udæsket Hartvig Thomesen og medarvinger en gård i Balslev (Vends H.), fik 1554 forhøjet pantet Lund med 800 daler. - Gift m. sin fætters datter MAREN Eriksdatter (Tornekrands) til Kollerup (DAA 1939, II, 99-100) (F.: Erik Nielsen (T.) til Kollerup og Ingeborg Pallesdatter Juel (se I, 27)), † 2. sept. 1572 i Kbh. - 1 datter, Fjerde (sjette) slægtled IV, nr. 51.

27 f. KIRSTEN - † i Ørslev Kloster.

28 g. CHRISTOFFER THOMESEN til Estrup (-1552- -1580-) - † 15. apr. 1588 på Estrup. - Var 1564 løjtnant på »Den Flyvende Gejst«, 1578 beskikkedes der en værge for ham og hans børn. - Gift m. KIRSTEN Mogensdatter Kaas (Sparre-K.) (DAA 1899, 207) (F.: Mogens K. til Ørndrup og Mette Godskesdatter Friis (af Vadskærgd.)). - 3 børn, Fjerde (sjette) slægtled V, nr. 52a-54c.

IV

Hans Iversen Juels børn med
Anne Evertsdatter Rosensparre (se nr: 10):

29 a. Jørgen Hansen - † 1546/58. - Var 1533 forlenet med ribebispens gård Brink (Ballum S., Lø H.) samt Møgeltønder og Ballum birker, underskrev 1536 recessen, trættede 1537 med mester Iver Juel i Ribe om gods som fru Margrethe Juel af Astrup havde skødet til sidstnævnte, fik s.å. (29. aug.) af kongen brev på Brink i fire år, 1542 forlænget på livstid for sig og hustru. - Gift m. Bege Pedersdatter Skram til Stovgård (Tørring S., Vrads H.) (DAA 1916, 469) (F.: Peder S. til Stovgård, Alsted etc. og Kirsten Enevoldsdatter (Rafvad)), fik 1562 (14. febr.) befaling til at overlevere Brink til Niels Lange, † s.å. før 17. maj, begge begr. i Ballum K. - 1 datter, Fjerde (sjette) slægtled VI, nr. 55.

30 b. Erik Hansen - † (druknede) 3. maj 1546 i Isefjorden, begr. i Roskilde Domk. (ligsten, nu forsvundet). - Kannik i Roskilde, førte 1537 proces mod Erik Madsen (Vasspyd) i Birkinge om gods i Nr. Dalby S. (Ramsø H.), og 1539 mod Erik Christoffersen, var ved sin død kancelliskriver, idet hans arvinger af kongen 13. sept. s.å. fik endelig afregning for hans forhold.

31 c. Sidsel eller Gedske - Gift m. lensmand på Ramløse (-1546-) og Espholt (-1565-) Laurids Jensen (Baden) til Oddenstrup og Nørregård (-1555-) (Slemminge S., Musse H.) (DAA 1884, 43) (F.: Jens Lauridsen (B.)), var † 1571.

32 d. Margrethe - i Maribo Kloster.

Fjerde (sjette) slægtled

I

Lensmand Mogens Pallesen Juels børn med
Dorthe Mogensdatter Krabbe (se nr. 13):

33 a. Ide - Gift senest 1543 m. Jens Spend til Rammegård (-1537- -1543-) (DAA 1918, 423) (F.: Anders S. til Rammegård og Mette Godskesdatter Friis (af Vadskærgd.)), underskrev 1536 recessen, † 1580, vistnok som slægtens sidste mand.

34 b. Palle til Udstrup (-1549- -1548), Strandet (1558- -1584-) (Ørum S., Fjends H.), Pallisbjerg og Svendsholm (begge 1560-†) (Staby S., Ulfborg H.) - † 14. febr. 1585 på Udstrup, begr. 23. s.m. i Viborg Domk. - Havde vistnok Rovnborg og Lundby i forlening, sandsynligvis også Bækmark der 1545 overgik til hr. Christen Friis, mageskiftede 1549 gods i Ulfborg H. med kronen, forlenedes 1553 med Svendsholm, fik 1558 som landstingshører i Nørrejylland Holstebrogård som pant, var vel den, der gav gården Padbjerg navnet Pallisbjerg, gården blev 1560 oprettedes til hovedgård, 1563 proviantmester og s.å. forlenet med Sandfærgård (Ulfborg H.), blev 1566 af kronen forundt med Arnborg Green (Arnborg S., Hammerum H.), havde 1568 en del kirkegods på Mors i forsvar, 1577 forlenet med Viskum, fra 1578 på livstid, købte s.å. Burgård (Bur S., Hjerm H.) af kronen, stod s.å. fadder til prins Christian (IV), 1580 ved kongevalget på herredagen i Odense, 1582 afsked som landsdommer, 1584 ved prins Christians (IV) hyldning i Viborg. - Gift m. Anne Eriksdatter Lykke (DAA 1903, 279) (F.: Erik L. til Skovgård og Havnø og Anne Bertelsdatter Kaas (Sparre-K.)), † 1585, ligsten over begge i Viborg Domk. - 5 børn, Femte (syvende) slægtled I, nr. 56a-60e.

35 c. Christen til Bækmark (1574-†) (Flynder S., Skodborg H.), Udstrup (medejer) (-1583- -1584-) og Østergård (1574-) (Gudum S., Skodborg H.) - † 13. dec. 1585, begr. 25. jan. 1586 i Flynder K. (ligsten). - 1563 under admiral Peder Skram og deltog i slaget 11. sept. s.å., 1564 chef for »Grib von Kongsberg«, forlenedes s.å. med kronens part af tienden af Nissum s., 1565 til stede ved Elfsborg, skulle (s.å.) 12. juni begive sig til Østersøen, hvor han kæmpede under Otto Rud, 1566 (21. apr.) chef for »Elefanten«, deltog i slaget 26. juli 1566, og reddede sig ved Visby efter et havari, udtog s.å. (nov.) bådsmænd i Jylland, 1566-67 vist nok Holmens admiral, fik 1567 efter broderen Iver ventebrev på Bækmark, som han 1574 erhvervede ved mageskifte, på ligstenen i Flynder K. ses skibshunden »Sepres« der ifl. overleveringen vækkede og varskoede besætningen om natten da svenskerne var nær, 1584 ved prins Christians (IV) hyldning i Viborg. - Gift m. sit næstsøskendebarns datter Anne Christoffersdatter Lunge (Dyre) til Stougård og Udstrup (-1586-) (DAA 1891, 159) (F.: Christoffer L. til Odden og Karen Jørgensdatter Juel (se II, 55)), f. 1550, † 1607, begr. i Flynder K. (Hun gift 2° 20. okt. 1588 m. Thomes Maltesen (Sehested) til Bækmark og Tanderup, f. 2. febr. 1555, † 1608/09, bis. 18. jan. 1609).

36 d. Iver - † efter 1567 (21. apr.) hvor broderen Christen fik ventebrev på Bækmark. - 1561 (28. apr.) livsbrev på Bækmark, 1564 (14. mar.) befaling til s.m. Knud Reventlow at komman-

dere »Bjørnen« et af de 28 skibe, der afgik til Østersøen, sendtes s.å. (24. juni) af admiral Herluf Trolle til den pommerske kyst.

37 e. MORTEN

38 f. KIRSTEN - Gift m. JENS Kaas (Sparre-K.) til Ørregård (DAA 1899, 210) (F.: Mogens K. til Ørndrup og Magdalene Mogensdatter Spend), † 1609 på Ørndrup, begr. i Karby K.

39 g. LISBETH - 1549 (4. juli) forlenet m. Viskum og s.å. (7. juli) m. Nøragergård (Durup S., Gislum H.). - Gift 1° m. landsdommer i Nørrejylland, lensmand på Viskum med Tanum birk samt Viborg Sct. Hans Klosters gods JENS Mogensen (Harboe) til Sindinggård (-1542- -1543-) (DAA 1897, 165) (F.: Mogens Jensen (H.) til Sindinggård og Edel Bertelsdatter Kaas (Sparre-K.) til Nørgård), nævnt 1542, † 1549 før 4. juli. - Gift 2° m. lensmand på Viskum NIELS Lykke (DAA 1903, 269) (F.: Norsk rigsråd, lensmand, hr. Niels L. og Eline Nielsdatter (Gyldenløve)).

40 h. MOGENS til Knivholt (1553- -1568-) (Flade S., Horns H.), Hvidstedgård (medejer?) (Tårs S., Børglum H.), Kartofte (nuv. Tidemandsholm) (-1568- -†) (Tårs S., Børglum H.) og Udstrup (medejer) - † o. 1579, var † 2. febr. 1580. - Fik 1536 s.m. jomfru Ingeborg Thomesdatter af biskop Stygge Krumpen i Børglum pant i noget af stiftets gods, s.å. forlenet med Kartofte, nævnes 1537 som ridemand og 1541 som domsmand, 1543 (8. mar.) s.m. hustruen brev på Kartofte på livstid, s.å. forlenet med to gårde i samme stift (Tårs S.), svarede s.å. 24 mark i skat af sit gods, 1563 proviantmester, oprettede 1565 et hospital i Sæby, havde 1570 en gård s.st. - Gift 1° o. 1536 m. INGEBORG Thomasdatter Galskyt (DAA 1893, 171) (F.: Lensmand på Kartofte, Thomas Jensen (G.) og Johanne Jensdatter Vognsen (af Stenshede) til Boller og Hvidstedgård), † 1551. - Gift 2° før 1568 m. INGER Markvardsdatter Tidemand til Kartofte (-1606) (DAA 1945, II, 110-111) (F.: Lensmand, skibshøvedsmand Markvard T. »den lille« til Søbo, Holbæk etc. og Karen Eilersdatter Bølle til Hellerup og Søbo), † efter 1608. - Gav Kartofte navnet Tidemandsholm, alle tre begr. i Flade K. (ligsten). - 5 børn, Femte (syvende) slægtled II, nr. 61a-65e.

41 i. MAREN til Hundslev Skovgård (1572- -1588-) (Kølstrup S., Bjerge H.) - † 5. sept. 1592 i Hundslev, begr. 12. okt. i Vindinge K. - 1564 pantebrev og 1572 livsbrev på fem gårde i Hundslev og tilladelse til at bosætte sig på en af dem, s.å. tilladelse til at oprette en gd. i Hundslev til hovedgård. - Gift 1° m. JAKOB Flemming til Bavelse (-1542- -1544-) (DAA 1892, 147) (F.: Herman F. til Knudstrup og Bavelse og Sophie Andersdatter (Bjørn)), † efter 19. sept. 1545 som sidste mand af sin slægt i Danmark, ligsten over parret i Bavelse K. - Gift 2° m. kongens hofsinde CHRISTOFFER Pallesen Ulfeldt til Skjørringe, Lundsgaard og Jershave, Hverringe og Mullerup (DAA 1923, 513-14) (F.: Rigsråd, hr. Palle Andersen (U.) til Mullerup etc. og Regitze Olufsdatter Godov til Lystrup og Hverringe), nævnt 1540, † 1571. (Han gift 1° m. Margrethe Olufsdatter Daa † 1535).

42 j. ELSEBETH - Gift m. slotsfoged på Nyborg (-1532-) VIL Thomsen Galskyt til Hvidstedgård (Børglum H.) (DAA 1893, 171) (F.: Thomas Jensen (G.) til Kartofte og Johanne Jensdatter Vognsen (af Stenshede) til Boller og Hvidstedgård), † efter 1544. (Han gift 1° m. Ellen Nielsdatter Rotfeld).

43 k. JENS til Alsted (-1549- -†) (Ø. Nykirke S., Nørvang H.) - † 20. sept. 1563 om bord på »Fortuna« da flåden lå ved Karlsø, begr. i Århus Domk. (ligsten). - 1549 (12. febr.) brev på kronens part af tienden i Ny sogn, 1554-† forlenet med Århusgård, 1557-† tillige med Kalø, s.å. udset til at gøre tjeneste som løjtnant under admiral Børge Trolle, mødte 1559 m. seks heste ved kong Christian III's begr. i Odense, 1560 befaling til at opsætte en fyrlampe på Anholt, fik 1563 (28. juli)-† s.m. Erik Lange Hvolgård som pantelen for 3.000 daler, s.å. proviantmester, skibschef under Peder Skram, deltog i slaget 11. sept. 1563. - Gift m. ANNE Pedersdatter Skram til Alsted (1563- -1574-) (DAA 1916, 469) (F.: Peder S. til Stovgård, Alsted etc. og Kirsten Enevoldsdatter (Rafvad)), † 1581, begr. i Århus Domk. - Fik 1564 (6. juni) regnskabskvittering for mandens len, 1567 blandt barselskvinderne på Mindstrup. - 4 børn, Femte (syvende) slægtled III, nr. 66a-69d.

44 l. ERIK - † 1550 i Kilau, nord f. Danzig efter at være blevet overfaldet af fogeden ved Oliva Kloster, Benedict Tulling og hans tjenere; rejsekammeraten Markvard Rønnow overlevede, skønt hårdt såret.

II

LENSMAND IVER KJELDSEN JUELS BØRN MED METTE HANSDATTER MUNK (SE NR. 18):

45 a. KJELD til Astrup (-1583- -1586-) og Stubbergård (medejer) (1556-†) - f. 31. maj 1549 på Stubbergård, døbt i Sevel K., † 12. aug. 1606, epitafium i Sevel K. (nedbrudt 1858). - 1556 i Varde Latinskole, s.å. forlenet med Holmgård, fulgte 1576 kongen udenlands med tre hes-

te, 1580 ved kongevalget på herredagen i Odense, 1584 ved prins Christians (IV) hyldning i Viborg, 1588 ved kongens begravelse, lod 1592 Stubbergårds søndre stenhus forny og ombyggede omtrent samme tid ladegården, 1596 ved kroningen, prædikestol med årstal 1605 i Sevel K. m. våben. - Gift 29. apr. 1604 m. sin slægtning CHRISTENCE Juel (se I, 55) (F.: Herman J. til Åbjerg og Maren Jensdatter Juel), epitafium over begge i Sevel K. (Hun gift 2° 20. jan. 1611 m. Kjeld Krabbe (af Østergd.), f. 4. juli 1583, † 31. jan. 1612; 3° m. Knud Gyldenstierne, f. 25. juni 1591, † 1638).

46 b. ANNE - † 25. mar. 1597 på Blistrup, Mors, begr. 5. maj s.å. i Sevel K. - Gift 11. juli 1570 på Stubbergård m. ERIK Lykke til Torp (Hillerslev H.) og Vejerslevgård (Vejerslev S., Morsø Sønder H.) (DAA 1903, 267) (F.: Eiler L. til Torp og Karen Nielsdatter Krabbe (af Østergd.) til Tandrup). - Skulle 1557 selvfjerde tage vare på den afsatte konge Christian II på Kalundborg, † efter 1581.

47 c. MAREN til Landting (1591- -1606-) (Ejsing S., Ginding H.), Rybjerg (-1583- -†), Stubbergård (medejer) (-1623), Blistrup og Handbjerg Hovgård (-†) - † forarmet 7. maj 1624 på Handbjerg Hovgård, begr. i Sevel K. (gravsten m. portrætrelief i Sevel K.), anklagede 1618 Abelone Pedersdatter, Milter Jepsens i Søndergård, Sdr. Lem S., for ved trolddom at have kostet hende en del kvæg og svin på Holmgård. - Gift 1583 på Landting m. ERIK Axelsen Rosenkrantz til Landting (DAA 1985-87, 693) (F.: Axel Nielsen (R.) til Stensballegård, Landting og Rydhave og Birgitte Lauridsdatter Knob), f. 4. maj 1516, † i febr. 1591 på Landting, begr. 21. mar. s.å. i Ejsing K., blev 1565 såret ved Svarteå og førte under krigen flere gange den jyske fane. (Han gift 1° 1551 m. Margrethe Børgesdatter Ulfstand til Assertorp, Glimminge og Ørup, † før 14. juni 1582).

48 d. KAREN - † lille.

49 e. EDEL - † lille.

III

LENSMAND NIELS KJELDSEN JUELS SØN MED MARGRETHE CHRISTIERNSDATTER SANDBERG (SE NR. 20):

50. CHRISTEN - † som barn, afbildet på forældrenes ligsten i Grinderslev K.

IV

HARTVIG THOMESEN JUELS DATTER MED MAREN ERIKSDATTER (TORNEKRANDS) (SE NR. 26):

51. INGEBORG til Kollerup. - f. 1544 på Lund (Mors), † 29. okt. 1615, begr. 13. nov. s.å. i Århus Domk., ligsten i As K. - 1554 optaget i klosteret i Preetz, hvor hun blev et år, kom tilbage til forældrene og blev her indtil deres død 1572, derefter i huset hos sin kusine fru Magdalene, Claus Sesteds på Korsbrødregård i Ribe og indtil 1573 hos Movrids Podebusk til Kjørup og Lerbæk, 1610 (14. febr.) s.m. andre fruer, befaling til at beklæde salen i Viborg med klæde i fb.m. prins Christians hyldning. - Gift 26. sept. 1574 i Århus m. kongens hofmester, rigsråd, lensmand MANDERUP Parsberg til Sandbygård og Hagsholm (DAA 1940, II, 82-83) (F.: Rigsråd, lensmand hr. Verner P. til Harrested og Sandbygård og Anne Manderupsdatter Holck), f. 24. dec. 1546, duellerede 1566 under sit ophold i Rostock med den senere astronom Tyge Brahe, † 11. juli 1625 på Hagsholm. (Han gift 2° 8. sept. 1616 m. Anne Pedersdatter Brahe til Sonnerup, f. 16. maj 1578, † 2. jan. 1633).

V

CHRISTOFFER THOMESEN JUELS BØRN MED KIRSTEN MOGENSDATTER KAAS (SE NR. 28):

52 a. THOMES til Estrup (-1586- -1610-), Sønderskov (1614-†) (Folding S., Malt H.), Kollerup (1615?-†), Palsgård (medejer) (-1630), Nandrup (medejer) (-1625- -1634) (Flade S., Morsø Nr. H.) og Skodborg (1647-†) (Vejen S., Malt H.) - f. 1562, † 24. nov. 1647 på Sønderskov ved et fald ned ad en trappe, begr. i Galten K. - Nævnes allerede i rostjenestemønstringen 1574, hjemkom 1583 fra sin udenlandsrejse, var 1596 ved Kroningen, fik 1611 befaling til at ride under Albret Skeels fane, opførte 1620 Sønderskovs nuværende hovedbygning, 1627 befaling til s.m. Erik Juel at udskrive unge bønderkarle til landeværnet, 1634 ved den udvalgte prins' bryllup, omtaltes som en dygtig smed. - Gift m. MAREN Mortensdatter Bølle (Orning) til Vosnæsgård (DAA 1907, 339) (F.: Lensmand, proviantmester Morten Svend-

sen (O.) til Eget og Vosnæsgård og Kirsten Clausdatter Ulfeldt), f. 1575, † 31. dec. 1648 på Sønderskov, begr. 18. jan. 1649 i Vejle, epitafium og ligsten over parret i Galten K., ægteskabet barnløst.

53 b. METTE - † 27. apr. 1623, begr. i Vejen K. - Gift 9. apr. 1587 m. EGGERT Abildgaard til Skodborghus (DAA 1929, II, 11) (F.: Povl A. til Vranderup og Kirsten Clausdatter Ulfeldt til Skodborghus), f. o. 1560, † 7. aug. 1622, begr. i Vejen K. (epitafium) »tog og forførte i 1587 Mette Juel, da hun var på Vejen fra Estrup til Barritskov, ladet sig ved hende trolove og udi Ægteskabet vie sammen, gjorde Afbigt hos hendes Slægt og Venner«, striden bilagdes på herredagen 29. maj 1589.

54 c. LENE til Oxholm (-1612- -1613-) (Øland S., Ø. Han H.) og Bratskov (1627) (Brovst S., Ø. Han H.) - † i aug. 1629, begr. i Barrit K. - Boede 1626 på Klitmøller i Thy. - Gift 1° 11. febr. 1582 i Horsens m. MANDERUP Holck til Barritskov og Bratskov (DAA 1925, 428) (F.: Lensmand på Varberg Hans H. til Barritskov og Margrethe Nielsdatter Rotfeld), † 22. juni 1588, fad med ægteparrets våben i Hemmed K. - Gift 2° 21. aug. 1597 på Oxholm m. JØRGEN Taube (Due) til Oxholm (DAA 1891, 139) (F.: Bernt T. til Aitz og Hedwig Wrangel), stammede fra Livland, beseglede 1608 den jyske adels fuldmagt til hyldningen, † 1611. (Han gift 1° 15. mar. 1587 m. Ellen Fransdatter Banner til Oxholm, f. o. 1560, † 30. sept. 1590).

VI

LENSMAND JØRGEN JUELS DATTER MED
BEGE PEDERSDATTER SKRAM (SE NR. 29):

55. KAREN - † 2. aug. 1556 på Odden, begr. i Mygdal K. - Gift m. CHRISTOFFER Ovesen Lunge (Dyre) til Odden (DAA 1891, 156) (F.: Rigsråd, lensmand, hr. Ove Vincentsen L. til Tirsbæk og Kragerup og Karen Eriksdatter Rosenkrantz), † i slaget ved Svarteå 20. okt. 1565, begr. 15. jan. 1566 i Mygdal K., hvor parrets ligsten endnu ses; den til højre for hendes portrætfigur anbragte anerække viser følgende våbener: Juel, Skram, Skram, Rosensparre, Rafvad (fugleklo), Skram, Rodsteen og Skave.

Femte (syvende) slægtled

I

LANDSDOMMER, LENSMAND PALLE JUELS BØRN MED
ANNE ERIKSDATTER LYKKE (SE NR: 34):

56 a. ANNE - † 19. dec. 1576 på Ørbæk. - Gift 2. aug. 1573 på Krastrup m. statholder i Norge, rigsråd, lensmand på Akershus og landsdommer JØRGEN Friis (af Haraldskjær) til Krastrup, Halkær og Ørbækgård (DAA 1942, II, 90) (F.: Lensmand Iver F. til Haraldskjær og Sophie Albertsdatter Glob), † 1616. (Han gift 2° 13. sept. 1579 m. Else Bjørnsdatter til Vår, f. 27. mar. 1558, † 9. okt. 1594; 3° 5. dec. 1596 m. Lisbeth Christoffersdatter Galde til Nygård, † 1616).

57 b. ELSEBE til Pallisbjerg og Krogsdal (-1610-) - levede 1625, men var † før 26. maj 1626. - Pallisbjerg brændte i hendes tid, fik 1610 en del gods fra Berete Rosenkrantz, Mogens Juels enke, besluttede s.å. at skifte med datteren Anne Munk, i Dybbøl K. ses et dåbsfad m. ægteparrets våben og årstal 1617. - Gift 23. aug. 1579 i Viborg m. POVL Munk (Lange) til Tvis Kloster og Krogsdal (DAA 1901, 260) (F.: Oluf M. til Palsgård og Drude Kajsdatter Rantzau), † 6. sept. 1601, begr. 18. okt. i Viborg Domk.

58 c. MOGENS til Pallisbjerg (1585-†), Brondbjerg (-†) (Staby S., Ulfborg H.), Strandet (-1586- - 1600), Søbygård (1600- -1604-) (Søby S., Gjern H.), Ryomgård (-1600- -†) (Marie Magdalene S., Sønderhald H.) som han oprettede til hovedgd., Assartorp (1582) (Lyngby S., Bara H., Skåne), Glimminge (1587) (Vallby S., Jerrestads H., Skåne) og Søgård (medejer) (1604-†) (Nysogn S., Hind H.) - f. 15. jan. 1548 på Pallisbjerg, † 30. apr. 1605 på Asmildkloster, bis. 14. maj s.å. i Viborg Domk., senere vist nok i Staby K. - 1559-63 i Viborg skole, kom derefter i morbroderen Erik Lykke til Skovgårds tjeneste, tjente i fire år pfalzgreve Casimir af Rhinen på Kaiserslautern som page og blev af ham gjort værgagtig, tjente derefter under krigsøverste Vollert Ruckthöyt (Rauschhaupt(?)), deltog i Ungarn i kampen mod tyrkerne, derpå hos kurfyrst August af Sachsen og deltog i erobringen af Gotha og slottet Grimmenstein, efter hjemkomsten tjente han med heste og karle kansleren, hr. Johan Friis i krigen mod Sverige, 1571-76 hofjunker hos kongen, skrives allerede 1583 til Pallisbjerg, 1584 ved prins Christians (IV) hyldning i Viborg, havde 1585-99 Holstebro Bisgård i pant, forlenet med Sandfærgård indtil det 1598 overgik til Bøvling len, samt med pantsætningen af Sind-

bjerggård (Rested S., Morsø Sdr. H.), inden det 1598 lagdes under Hald len, 1588 til stede ved kongens begravelse, fulgte 1593 med fire heste kongen til Flensborg, 1596 ved kong Christian IV's kroning, 1597 (6. maj)-† landsdommer i Jylland og forlenet med Asmildkloster, anskaffede s.å. en altertavle til Staby K., 1599 forlenet m. St. Hans Kloster i Viborg. - Gift 23. sept. 1576 i Malmø m. BERETE Eriksdatter Rosenkrantz til Pallisbjerg, Ryomgård (-1606) og Assertorp (DAA 1985-87, 696) (F.: Lensmand Erik R. til Landting og Margrethe Børgesdatter Ulfstand), levede 1610. - 2 sønner, Sjette (ottende) slægtled I, nr. 70a-71b.

59 d. INGEBORG - † 24. dec. 1587 i barnsnød, begr. i Vesløs K. - Gift 23. aug. 1579 m. NIELS Krabbe (af Østergd.) til Vesløsgård (-1579-) og Torstedlund (DAA 1928, II, 16) (F.: Kjeld K. til Nebel og Susanne Jakobsdatter Lykke), levede endnu 1602. (Han gift 2° 25. okt. 1590 på Gudumlund m. Vibeke Gregersdatter Ulfstand, f. 3. maj 1559, † 2. apr. 1611), stolestader samt alterstage m. Juel-våben i Vesløs K., og dåbsfad i Janderup K.

60 e. MARGRETHE til Skovgård (-1586- -1587-) (Kollerup S., Tørrild H.), levede 1608. - Gift 9. aug. 1584 i Viborg m. BØRGE Rosenkrantz til Ørup og Sønderskov (DAA 1985-87, 766) (F.: Lensmand Erik R. til Landting og Margrethe Børgesdatter Ulfstand) - † 1614 før 3. juli.

II

MOGENS JUELS BØRN (SE NR. 40):

af første ægteskab med Ingeborg Thomasdatter Galskyt:

61 a. ELLEN - Gift senest 1580 m. ERIK Mogensen Kaas (Sparre-K.) til Ås (-1567-) og Nibstrup (-1604-) (DAA 1899, 207) (F.: Mogens K. til Ørndrup og Mette Godskesdatter Friis (af Vadskærgd.)), † senest 1604, begr. i Sjørring K. (Han gift 2° m. Johanne Enevoldsdatter Stygge; 3° 9. juni 1577 m. Berthe Clausdatter Ulfeldt, † efter 1597).

62 b. ELSEBE - † 9. mar. 1602 på Sande, begr. i Onsøy K. (kisteplade) - Gift efter 1580 m. lensmand, skibshøvedsmand PEDER Brockenhuus til Hovindsholm og Sande (DAA 1962, II, 10-11) (F.: Lensmand Eiler B. til Søndergårde (Vends H.) og Kirsten Eriksdatter Gyldenhorn), † 1608, før 28. apr.

af andet ægteskab med Inger Markvardsdatter Tidemand:

63 c. INGEBORG - † efter 1608. - Gift 24. juli 1580 på Bustrup m. TYGE Krabbe (af Østergd.) til Bustrup (-1602) (DAA 1928, II, 17) (F.: Rigsråd, lensmand, hr. Erik K. til Bustrup etc. og Margrethe Andersdatter (Reventlow) til Søbo), f. o. 1548, † efter 1608.

64 d. DORTHE - † før 1580(?) - (var muligvis af første ægteskab).

65 e. MOGENS til Knivholt (-1574- -1604-), Bustrup (medejer) (1602-†) (Ramsing S., Rødding H.) og Søbygård (1603) (Søby S., Gjern H.) - † 21. dec. 1605. - 1580 ved kongevalget på herredagen i Odense, 1584 ved prins Christians (IV) hyldning i Viborg, skænkede 1588 en prædikestol til Flade K., 1596 ved kroningen, afstod formodentlig inden sin død Knivholt p.g.a. gæld. - Gift m. INGEBORG Markvardsdatter Tidemand, der 1606 fragik arv og gæld efter manden.

III

LENSMAND JENS JUELS BØRN MED
ANNE PEDERSDATTER SKRAM (SE NR. 43):

66 a. PEDER til Alsted (-1584- -1600-) - † 1604, begr. 17. dec. i Hvejsel K. - 1580 ved kongevalget på herredagen i Odense, 1583-84 forlenet med Skivehus, 1584 ved prins Christians (IV) hyldning i Viborg, 1588 ved kongens ligfærd i Roskilde, 1593 stadfæstelsesbrev på livstid på kronens part i Brørup S. (Malt H.), 1596 ved kroningen, s.å. fik lensmanden ordre til i provstens nærvær at udvise P.J., hustru og deres folk et stolestade i Føvling K. (Malt H.), hvorfor de må have ejet gods i sognet, sandsynligvis Lervad eller Astoft, trættede 1600 s.m. fru Margrethe Brahe, enke efter Christen Skeel mod Christopher Rosenkrantz der havde undsagt ham, hvorfor kongen i 1600 nedsatte en kommission af adelsmænd til at dømme dem imellem, lå 1604 (17. okt.) syg på Alsted »vdi hans store pinactighed«. - Gift o. 1580 m. MARGRETHE Gregersdatter Ulfstand til Alsted (DAA 1896, 434) (F.: Gregers Holgersen U. til Sdr. Vosborg og Anne Eriksdatter Lange (Munk)), f. o. 1557, † 21. sept. 1612. - I hendes enkestand brændte Alsted 1608 (10. juli). - 12 børn, Sjette (ottende) slægtled II, nr. 72a-83l.

67 b. ELSEBE til Skovsgård (-1624- -1626-) (Tapdrup S., Nørlyng H.) - † 1626/27 efter 23. okt. 1626 at have foræret sønnen Jens noget gods, begr. i Ørslev K. - 1610 (25. juli) kvittering for indtægter og udgifter af Hammershus len. - Gift m. landsdommer i Nørrejylland og

lensmand på Hammershus HANS Christoffersen Lindenov til Drenderup, Ørslev Kloster, og Ingelstad (DAA 1902, 286-87) (F.: Christoffer L. til Fovslet, Drenderup etc. og Ide Rantzau), blev 1610 (3. jan.) frataget Hammershus, var † 7. apr. s.å.

68 c. MAREN til Refstrup (1607- -1617-) (Gadbjerg S., Tørrild H.) - † efter 1617. - Sandsynligvis den jomfru der 1567 var til barsel på Mindstrup, overleverede 1608 (22. maj) Gotland til Brostrup Giedde. - Gift 23. juni 1577 på Alsted m. sin slægtning, lensmand HERMAN Juel til Åbjerg, Alsted og Refstrup (se I, 41) (F.: Niels J. til Åbjerg og Christence Ovesdatter Lunge (Dyre)), f. 1548, † 16. okt. 1607 på Visborg, begr. 30. okt. s.å. i Visby Domkirkes kor.

69 d. ELLEN - † 1603. - Ejede gods i Daller og Gjerup byer i Møgeltønder len. - Gift 18. aug. 1588 på Sønderskov m. AXEL Nielsen Rosenkrantz til Halkjær, Buderupholm og Kyø (DAA 1985-87, 753) (F.: Niels Axelsen R. til Rydhave og Halkær og Maren Ovesdatter Lunge (Dyre)), f. 1552 på Rydhave, † 25. dec. 1623 på Buderupholm. (Han gift 2° i sept. 1608 m. Anne Styggesdatter Høeg (Banner) til Kølskegård, Buderupholm etc., f. 19. aug. 1583, levede endnu 1655 på Kyø).

Sjette (ottende) slægtled

I

LANDSDOMMER, LENSMAND MOGENS JUELS SØNNER MED BERETE ERIKSDATTER ROSENKRANTZ (SE NR. 58):

70 a. PALLE - † ugift.

71 b. BØRGE til Lungegården (Bergen, Nordhordland) (-1624- -†) og Årstad - † 4. aug. 1653, begr. for alteret i Bergen Domk. - Var 1610 sin egen værge, var 1615 i slagsmål, fik 1620 bestalling som løjtnant til lands og til vands, 1625 til Sorø, lå 1627 med et skib ved Glykstadt, sendtes 1628 til Elben, skibshøvedsmand, 1630 underadmiral, fik 1632 et kannikedømme (afstået 1653), og sendtes s.å. m. tre skibe til Narva, 1634 ved den udvalgte prins' bryllup, 1635 viceadmiral, til o. 1645 i nr. i marinen, 1652 til stede på herredagen i Bergen. - Gift m. BLANCEFLOR Knudsdatter Bildt til Lungegården (-1661-) (DAA 1887, 75) (F.: Knud B. til Abildgaard, Morland og Lungegården og Sidsel Romellsdatter Brun), f. o. 1603, † mellem 8. okt. 1675 og 1677 hvor datteren Sidsel måtte optage et lån for at betale moderens begravelse. - 6 børn, Syvende (niende) slægtled I, nr. 84a-89f.

II

LENSMAND PEDER JUELS BØRN MED MARGRETHE GREGERSDATTER ULFSTAND (SE NR. 66):

72 a. JENS JUEL - † før 1594.

73 b. GREGERS til Alsted (medejer) (-1605-) - 1585 i Sorø skole, 1602 immatr. ved Universitet i Frankfurt a.d. Oder, 1603 i Leipzig, fik 1605 stadfæstelse på livstid på kronens part af korntienden af Nykirke s. i Nørvang h., var 1611 blandt dem der fik betaling til under det forestående togt at ride i egen person under Ribe Fane under Albret Skeel, der 23. apr. s.å. under rigsmarsken Steen Maltesen Sehested afgik fra Helsingborg til Jönköping og deltog i fægtninger ved grænsen til Halland, hvor han antagelig er faldet eller død af sygdom, da de førnævnte korntiender senere overdragedes hans broder Hak, ugift.

74 c. ANNE - f. 1582 på Alsted, † 30. juni 1602 på Ås, begr. 14. juli s.å. i Tårs K. - Gift 2. nov. 1600 på Vorgård m. hofjunker MOGENS Kaas (Sparre-K.) til Ås, Tidemandsholm og Nibstrup (DAA 1899, 207) (F.: Erik K. til Ås og Nibstrup og Johanne Enevoldsdatter Stygge), f. 1572 på Ås, † tidligst 1653. (Han gift 2° m. Agathe Pallesdatter van Mehlen til Lundsgaard, enke efter Markor Rodsteen).

75 d. KAREN - † før 1612.

76 e. KIRSTEN til Grundet (-1624- -1627-) (Hornstrup S., Nørvang H.) og Ullerup (-†) (Galtrup S., Morsø Nr. H.) - † 1627 (efter 7. apr.) på Ullerup. - Fik 1616 som enke stadfæstelsesbrev på livstid på nogle af kronens og kirkens korntiender i Morsø Nr. H., skænkede 1620 en prædikestol til Hornstrup K. til gengæld for et begravelsessted. - Gift 4. juli 1613 i Horsens m. lensmand på Bergenhus NIELS Vind til Grundet og Ullerup (DAA 1941, II, 73) (F.: Albert V. til Ullerup og Ellen Nielsdatter Glambek til Skaregård), f. 1. aug. 1577 på Ullerup, † 10. jan. 1615 på Bergenhus, bis. 25. aug. s.å. i Bergen (Korsk.).

77 f. LENE til Alsted (medejer) (-1624- -1649-) - † 1655. - Fik 1620 Knud Gyldenstierne til værge, boede 1638 på Alsted, fik 1648 tilladelse til at være sin egen værge, pantsatte 1649 sin del af Alsted til broderen Erik, ugift.

78 g. Hr. Erik til Hundsbæk (1614-†) (Læborg S., Malt H.), Alsted (medejer) (1612-†), Lindbjerg (1612-1620) (Ølgod S., Ø. Horne H.), Nørtorp (1622-†) (Ræer S., Hillerslev H.), Hyldelund (-†) (Lindknud S., Malt H.) som han oprettede til sædegård, Haltrup (1631-1636) og Abildhede (-1636) (begge i Øse S., Skast H.), Højris (1636/37-) (Ljørslev S., Mors Sdr. H.), Boller (1637-1637) (Tårs S., Børglum H.), Pandum (1640-1646) (Vokslev S., Hornum H.), Nebel (1640-) (Lørslev S., Mors Sdr. H.) inddraget under Højris, Søgård (-1625- -1644-) (Nors S., Hillerslev H.), Sdr. Vosborg (1648-1654) (Ulfborg S. og H.) og Vesløsgård (medejer) (-†) (Vesløs S., V. Han H.) - f. 1591 på Alsted, † 13. febr. 1657 i Viborg. - 1604 og 1606 i Genéve, studerede 1609 v. St. Andrews i Skotland, 1610 sekretær i Danske Kancelli, deltog i krigen 1611-13 som hofjunker hos kongen, og fik under belejringen af Kalmar en hest skudt under sig, fik 1612 kronens part af korntienden i Ølgod s., 1613-16 atter kancellisekretær, 1614 (30. aug.) brev på et kannikedømme i Ribe Domk., hvor han skulle bo »naar han ikke længer er udi Kongens daglige Tjeneste«, 1623 (2. juli) -1651 landsdommer i Nørrejylland og 1623-1651 lensmand på Gudum Kloster, 1624 m.a. en kommission til undersøgelse af Limfjordens gennembrud mod vest, underskrev 1627 (nov.) adelens klage over de hvervede rytteres vold, optrådte i en årrække som den jyske adels befuldmægtigede på provinsmøderne, hvad der vidner om hans anseelse, 1637 bev. til at mageskifte sin gård i Sct. Ibsgade, Viborg mod en »Kapitelresidens Sønden på Domkirkegaarden«, 1638 landkommissær, 1640-46 (8. aug.) lensmand på Pandum, fik 1643 (30. dec.) i anledning af krigsudbruddet s.m. hr. Mogens Sehested, Niels Krag og Mogens Høeg (Banner) den højeste inspektion i Jylland som generallandkommissær i Jylland, søgte at bevæge prins Frederik til en mere energisk krigsførelse, sendtes 1645 (sept.) s.m. Mogens Høeg (Banner) til Jylland for at overvåge at svenskernes afmarch skete efter fredsbestemmelserne, 1646 (29. apr.) fra 1. maj. at regne -1648 lensmand på Lundenæs, 1648-1657 lensmand på Ålborghus, hvor han virkede for oprettelsen af byens børnehus, var på rigsdagen 1645 og 1650 som en af adelens førere, 1651 (14. juli) rigsråd, deltog 1652 og 1656 i de norske herredage, var ved sin død i praksis ruineret p.g.a. krigenes ulykker, ridder. - Gift 27. sept. 1618 i Viborg m. Sophie Clausdatter Sehested (DAA 1954, II, 26) (F.: Statholder på Øsel, hr. Claus Maltesen (S.) til Højris og Nøragergård og Anne Nielsdatter Lykke til Rydhave og Rørbæk Hovgård), f. 14. juli 1594 på Højris, † 1658 i Kbh., bis. 2. nov. s.å. s.st. (B). - Flygtede under krigen 1627 (5. okt.) med sine børn fra Nørtorp til Norge, og returnerede først 1629; flygtede på samme måde fra svenskerne 1644 (15. jan.) fra Højris, efterlod sig en nu tabt slægtsbog og forskellige andre arbejder. - 14 børn, Syvende (niende) slægtled II, nr. 90a-103n.

79 h. Hak til Alsted (medejer) - † 1619/20 idet Knud Gyldenstierne sidstnævnte år (18. apr.) fik ordre til ved skiftet efter afg. Hak Juel at være værge for hans søstre, der »endnu vare jomfruer«. - 1611 stadfæstelsesbrev på livstid på kronens part i Nykirke og Hvejsel S., fik 1612 s.m. med sine søstre Kirstine, Lene, Maren og Margrethe til værge beskikket Holger Ulfstand, 1613 udmeldte kongen efter broderen Erik Juels begæring, at Alsted skulle takseres, således at Hak Juel vidste hvad der tilkom ham, 1616 udenlands, kom 1617 ved pinsetid tilbage til Danmark med broderen Jens fra Amsterdam, ugift.

80 i. Bege - † lille.

81 j. Jens til Lindbjerg (1620-†) - f. 1594 på Alsted, † i juli 1636 på Lindbjerg, begr. i Viborg Domk. - 1616 i Amsterdam, vendte 1617 hjem, 1619-25 hofjunker, 1624 løjtnant v. 2. Århus Fane under ritmester Reinwald Hedenstrup, 1626-27 (31. mar.) forlenet med Lund (Mors), 1627 (1. maj)-29 med Trondheimgård samt Jämtland og Härjedalen, 1628 (29. maj) oberstløjtnant og chef for Trondheims Nation. Inf. Reg., 1629 (1. maj) chef for Bergenhus Nat. Inf. Reg, og fra s.d. forlenet med Bergenhus, fratrådte 1633 (1. maj) begge embeder. - Gift 14. aug. 1624 på Odensegård m. Ide Henriksdatter Gøye til Lindbjerg og Vrejlev Kloster (1637- †) (Vrejlev S., Børglum H.) (DAA 1896, 159) (F.: Henrik G. til Skjørringe - senere til Thureby og Birgitte Axelsdatter Brahe), f. 7. jan. 1606 på Thureby, † 31. okt. 1654 på Vrejlev Kloster, begr. 8. jan. 1655 i Viborg Domk. »højt anset for sin Dygtighed, Fromhed og Godhed«. - Kom efter sin moders død i huset hos Holger Rosenkrantz, skænkede 1646 prædikestol, døbefont, kalk og disk til Vrejlev K., herskabsstole m. våben i Ølgod K. - 8 børn, Syvende (niende) slægtled III, nr. 104a-111h.

82 k. Margrethe til Alsted (medejer) (-1647-) - f. o. 1595, † 1655. - Solgte 1636 gods i Springbjerg (Ikast S., Hammerum H.) til Christian Rantzau, 1648 bev. på at være sin egen værge, 1655 (1. okt.) fik Claus Juel og Jørgen Seefeld m.fl. ordre til at likvidere gods og gæld efter sal. Lene Juel til Alsted mellem Erik og Margrethe Juel, ugift.

83 l. Maren til Alsted (medejer) (-1624- -1632) - † 1635, før 12. apr., hvor hendes arvinger fragik arv og gæld efter hende. - Opholdt sig 1615 på Bergenhus hos søsteren Kirsten. - Gift 1632 i Viborg m. lensmand på Reins Kloster Jacob Mogensen Ulfeldt til Nr. Karstoft og Krogsdal (DAA 1923, 528) (F.: Rigsadmiral, hr. Mogens U. til Selsø, Tvis Kloster etc. og Anne Christensdatter Munk (Lange)), f. o. 1600, † 1671/74. (Han gift 2° tidligst 1639 m. Regitze Axelsdatter Galt).

Syvende (niende) slægtled

I

Viceadmiral Børge Juels børn med Blanceflor Knudsdatter Bildt (se nr. 71):

84 a. Axel - † 8. mar. 1651, begr. 29. mar. s.å. - 1647 ved prins Christians begravelse.

85 b. Mogens

86 c. Anne til Lungegården og Årstad - † snart efter 11. juni 1701. - Fik 1698 eftergivet resterende skatter af sine ejendomme grundet mandens bedrifter, indsatte ved test. 1700 (29. nov.) sin søsterdatter Blanceflor Scott som enearving, men hendes sidste år var i ørvigt præget af processer om gård og gods. - Gift m. kommandant på Frederikssten, senere på Akershus fæstning, krigsråd, oberst Eilerich von Weisburg (F.: Jens NN), f. o. 1620, antagelig på Gotland, † 1697, mellem 10. maj og 2. juni på Lungegården. - Deltog 1657 i krigen søndenfjelds, hvor han bl.a. udmærkede sig i erobringen af Trondheim, og fik af statholder Niels Trolle skudsmålet: »vel meriteret soldat«, ejede gods i Hosanger og Arna Skipreide, adlet 1671 (1. aug.).

87 d. Margrethe - † efter 1689. - Ejede 1662 gods på Stordøen. - Gift 1° m. oberstløjtnant v. Bergenhusiske Nat. Inf. Reg. Jacob Pedersen Due, nævnt 1644, † 11. apr. 1660. - Gift 2° 1660/64 m. major og chef for N. Søndhordlenske komp. Jacob Borthwick »en engelsk adelsmand«, † 1672/77.

88 e. Sidsel - Levede endnu 11. nov. 1690 i Bergen. - Gift senest 1663 m. skibshøvedsmand og inspektør over galejerne i Norge Bernt Orning til Vatne, Hundstad og Orningsgård på Stordøen (DAA 1907, 337) (F.: Generaladmiral, lensmand Erik Ottesen (O.) til Vatne og Karen Andersdatter Movat), f. o. 1614 på Hovland, Hordaland, † (dræbt) 1677 på orlogsskibet »Glückstadt« ved Marstrand.

89 f. Christence - Gift 1. okt. 1665 i Bergen (Domk.) m. kaptajnvagtmester på Bergenhus William Scott fra Skotland, ejer af Calfaret og Nobiskrog, † 25. apr. 1706 i Bergen, begr. 30. juni s.å. s.st. - Tjente fra o. 1662 i den norske hær, deltog i juli 1677 i Marstrands erobring.

II

Rigsråd, landsdommer, lensmand hr. Erik Juels børn med Sophie Clausdatter Sehested (se nr. 78):

90 a. Margrethe - f. 16. dec. 1619 på Hundsbæk, † 15. mar. 1645 på Fjellebro, begr. 26. mar. s.å. i Odense (St.K.). - Rejste 1627 til Norge m. moder og søskende p.g.a. kejserhærens indfald i Jylland, 1628-30 i huset hos Norges statholder Jens Juel på Akershus, rejste derefter i jan. 1644 ved Torstenssons indfald i Holsten s.m. moderen fra Jylland til Ringsted og i juli s.å. til morbroderen hr. Mogens Sehested på Mullerup, hvor hun lå syg; besøgte senest fru Sidsel Høeg (Banner) på Fjellebro hvor hun døde, ugift.

91 b. Claus til Sdr. Vosborg (1654-†) - f. 6. mar. 1621 på Hundsbæk, † 16. nov. 1673. - Var 1623-28 hos mormoderen Anne Lykke på Rydhave, 1628 i Thisted skole, 1635-40 på Sorø Akademi, 1640 (juni) m. broderen Peder til Amsterdam, 1642 til Utrecht, hvorefter han gik i fremmed krigstjeneste, 1643 immatr. v. universitetet i Orleans, 1644 (1. mar.) overvagtmester v. oberstljt. Kress' esk. tyske ryttere, deltog i »Hannibalsfejden« i Norge, 1645 (1. okt.) major v. oberstljt. Fr. Willumsens eskadron ryttere, hvorfra han f.o.m. 1648 (1. maj) oppebar pension, 1649 (1. jan.) till. til at gå i fremmed krigstjeneste, boede herefter i Antwerpen, hvorfra han kvitterede for sin pension frem til 1650 (1. maj), 1649 (19. apr.) major til hest u. oberst Henrik Bielke, 1657 (27. febr.) overvagtmester til hest for sognerytterne for Vordingborg, Tryggevælde og Møens len, og fulgte s.å. (juni) m. komp. under Ulrik Gyldenløves reg. til Helsingborg, 1658 (9. aug.) tilfangetaget i Ringsted af den svenske hærs fortrop, 1659 (15. juli) oberstløjtnant oberst Ove Thotts sjællanske og lollandske sognerytttere, 1661 reduceret, underskrev s.å. suverænitetsakten, fik s.å. (20. nov.) som erstatning for tilgodehavende løn anvist for 3.673 rdl. jordegods i Skivehus len, fik 1669 (14. juli) tildelt 500 rdl. årligt i kostpenge, indtil en oberstløjtnants plads blev ledig, 1671 atter ansat som oberstløjtnant v. rostjenesten. - Gift 8. aug. 1652 i Odense (på salen) m. Sophie Gyldenstierne (DAA 1926, II, 33) (F.: Landkommissær i Fyn Henrik G. til Nr. Vosborg, Skovsbo etc. og Lisbeth Clausdatter Podebusk til Karsholm), f. o. 1632, † 1668. - 10 børn, Ottende (tiende) slægtled I, nr. 112a-121j.

92 c. Peder til Hundsbæk - f. 14. juli 1623 på Hundsbæk, † 9. dec. 1656 i Kbh., begr. 31. dec. s.å. s.st. (F.) - Kom 1627 i huset hos morbroderen Malte Sehested til Rydhave for at gå i skole, var 1635-37 og 1639-40 på Sorø Akademi, 1640-44 udenlands, studerede bl.a. 1641 i

Oxford, og 1643 i Orleans, hvor han var procurator nationis, vendte efter svenskernes angreb på Danmark hjem, forrettede under morbroderen hr. Hannibal Sehested tjeneste som major ved den hær der i 1644 (dec.) fra Norge gjorde indfald i Sverige, kom efter freden 1645 atter til Danmark, rejste 1646 til Holland, 1647 (9. juni) kreditiv som resident i Stockholm, 1652 lensmand på Halsnø Kloster og Hardanger len, 1653 (2. jan.) instruktion som ambassadør i Sverige s.m. Mogens Høg, kreditiv (8. jan.), s.å. (24. febr.) eneste ambassadør, s.å. (28. mar.) rekreditiv, s.å. (9. juni) fuldmagt til at »vare paa« traktaterne om alliance mellem Danmark, Sverige og Holland, 1654 (15. juli) kreditiv som resident hos kong Carl X Gustaf efter dronning Christinas abdikation, s.å. (9. okt.) instruks og kreditiver til at repræsentere kong Frederik III ved den svenske konges bryllup, 1655 (2. juli.) rekreditiv, s.å. rentemester. - Gift 1° 22. okt. 1650 på Kbh. Slot m. sit næstsøskendebarn, hoffrøken MARGRETHE Juel (se I, 70), f. 20. sept. 1622, † 9. sept. 1651 i Stockholm i barselsseng. - Gift 2° 15. juni 1656 i Kbh. m. sit næstsøskendebarn DORTE Christensdatter Sehested (DAA 1954, II, 31) (F.: Kansler, hr. Christen Thomesen (S.) til Stovgård og Tanderup og Mette Holgersdatter Rosenkrantz), f. 10. jan. 1637 på Kalø, † 21. okt. 1664 på Kbh. Slot, bis. 12. nov. s.å. s.st. (VF), begr. i Sorø. (Hun gift 2° m. admiral Markor Rodsteen til Lerbæk og Nr. Elkjær f. 31. okt. 1625, † 13. maj 1681).

93 d. HOLGER - f. 9. aug. 1624 på Gudum Kloster, † 5 uger gl. s.st.

94 e. HAK - f. 5. aug. 1625 på Gudum Kloster, † 27. juli 1627 på Nørtorp.

95 f. KAREN - f. 14. okt. 1626 på Gudum Kloster, † 17. okt. 1656 på Kjærsholm, begr. 8. nov. s.å. i Viborg. - 1630-43 hos mosteren Karen Sehested til Astrup. - Gift 26. jan. 1651 i Viborg m. oberstløjtnant v. 1. Jyske Nat. Rytterreg. TYGE Sandberg til Kjærsholm (DAA 1901, 446) (F.: Lensmand, ritmester hr. Ulrik S. til Kvelstrup, Bøgested etc. og Anne Mogensdatter Gyldenstierne), f. 7. febr. 1618 på Lundenæs, faldt 14. nov. 1659 i slaget ved Nyborg, begr. i Thorning K.

96 g. KIRSTEN - f. 11. dec. 1627 i Landvig i Norge, † 25. juli 1632 hos mormoderen på Rydhave, begr. i Ryde K.

97 h. NIELS JUEL til Valdemars Slot - se **III. TÅSINGE - ÆLDRE LINJE**

98 i. BEGE - † lille.

99 j. JENS LENSBARON JUEL til baroniet Juellinge (1672-†), oprettet af Valbygård (1667-) (Hellested S., Stevns H.), samt til Frøslevgård (-1671) (Frøslev S., Morsø Sdr. H.), Holmgård (-1661) (Skals S., Rinds H.), Voergård (-1670- -1685) (Voer S., Dronninglund H.), Ormholt (1682-1682) (Torslev S., Dronninglund H.), Tåstrup (nuv. Christianssæde) (1686-†) (Skørringe S., Fuglse H.), Ålstrup (1686-) (Landet S., Lollands Sdr. H.), Urup (Østbirk S., Vor H.), Lidemarksgård (1691-) (Lidemark S., Bjæverskov H.) der lagdes under Juellund, og Herlufstrup og Jonstrup (1694-) (begge i Vollerslev S., Bjæverskov H.) der 1694 forenedes til Juellund. - f. 15. juli 1631 på Nørtorp, Ræer S., † 23. maj 1700 i Kbh, bis. 16. juni s.å. s.st. (B) og 1701 (17. jan.) nedsat i det af ham opførte kapel ved Hellested K. - 1640-42 hos Mogens Juel på Sdr. Vosborg, 1649 (29. maj)-50 student på Sorø Akademi, 1651-55 udenlands s.m. den senere professor Jacob Bircherod som præceptor, berejste Leipzig, Prag, Padua, Rom, Neapel og Paris, 1652 s.m. Christian greve Rantzau til rigsdagen i Regensburg, 1655 (13. jan.) sekr. i Danske Kancelli, sendtes flere gange til Sverige, overtog 1657 faderens kannikkeembede i Ribe, 1657 (1. aug.) - 1659(3. juli) resident ved det polske hof, hvor han 1658-59 uden held modarbejdede særforhandlingerne mellem Sverige og Polen, bl.a. 1659 (1. mar.) ved mødet i Thorn, 1659 eller 1660 (13. sept.) gehejmesekretær, deltog 1660 i fredsforhandlingerne i København, og underskrev s.å. s.m. broderen Niels' kassationen af kong Frederik III's håndfæstning, underskrev 1661 Suverænitetsakten, -1670 stedfortrædende forhandler med kong Carl Gustaf om freden i Kbh., 1662 (28. febr.) fornyet bestalling som resident i Stockholm (tidl. udstedt 1660 (1. okt.), s.d. tillige kancelliråd, 1666-1670 resident i Stockholm, deltog - senere som direktør - for i de 1670-71 oprettede Ost- og Vestindiske kompagnier, og indskød betydelig kapital, 1670 (14. febr. - 25. okt.) envoyé extraordinaire i Sverige, 1670 (24. sept.) vicepræsident og senest 1680 præsident i Kommercekollegiet, 1671 (16. nov.) etatsråd, 1672 **(10. dec.) ophøjet i friherrelig stand som baron af Juellinge,** 1673 (9. juni) - 1674 (dec.) envoyé extraordinaire i Sverige, 1675 direktør for Vestindisk-Guineisk Kompagni, s.å. (24. maj) gehejmeråd, sendtes s.å. til Norge som hjælp for statholderen Ulrik Frederik Gyldenløve og fik som m.a. det nyoprettede generalkrigskommissariat ledelsen af den militære finansforvaltning i Norge, s.å. (5. juni) bef. at rejse til Norge »og styre alt« i egenskab af vicestatholder og højstbefalende, og fungerede som sådan 1676-1682, udmærkede sig 1676 (juni) ved erobringen af Vänersborg, 1677 (30. juni) sendtes han til broderen Niels', der lå med flåden mellem Stevns og Falsterbo, og overværede slaget i Køge Bugt den følgende dag, efter sejren kommitteret den hollandske admiral Cornelis Tromp trods dennes stærke protest, 1678 (30. juni) instruktion og s.å. (25. juli) kreditiv til kurfyrsten af Brandenburg, hvilket fornyedes flere gange, s.å. (23. okt.) rekreditiv, deltog s.å. (12. sept.) i ero-

bringen af Rygen og udnævntes til guvernør på øen, s.å. assessor i Højesteret, voterede s.å. (31. maj) - 1699 (31. maj), 1679 (juni) en af de danske hovedforhandlere ved fredsforhandlingerne i Lund, 1679 fuldmagt til at afslutte forhandlingerne i Stockholm i anl. af prinsesse Ulrikke Eleonores bryllup med kong Carl XI, **1680 (12. mar.) bev. til ændret våben**, s.å. (30. apr.) fuldmagt til at føre prinsessen til Sverige, m.a. den 1681 (dec.) nedsatte kommission til forbedring af landets økonomiske tilstand, 1683 (31. mar.) 1. deputeret for det forenede Generalkommissariatet for Land- og Søetaten, 1684 (5. febr.) - 1685 (21. febr.) ambassadør i Nederlandene og forhandlede i Haag s.m. Frederik Krag forgæves om en fornyelse af den udløbne Kristianopeltraktat, opførte 1690 en ny hovedbygning på Tåstrup i nederlandsk barok, s.å. m.a. Gehejmekonseillet, s.å. (dec.) og 1693 (juli) m.a. de nedsatte kommissioner til handelens fremme, og af kommissionen af 1691 (febr.) ang. toldens bortforpagtning, 1692 kgl. bev. til at forene sædegårdene Jonstrup og Herlufstrup til hovedgården Juellund, bestemt til enkesæde for hans tredje hustru, 1692 (2. febr.) patron for det kgl. akademi i Kbh., 1693 envoyé og ambassadør i Sverige, 1694 (6. febr.) 1. deputeret ved Kommissariatets genoprettelse, 1697 (4. dec.) - 1699 (7. jan.) ambassadør i Sverige, 1699 (21. okt.) generaladmiral, chef for admiralitetet og patron for Holmens K., 1700 (29. mar.) - (17. apr.) chef for den udrustede flåde, s.å. (2. maj) m.a. slotslovene, dek.: 1671 (12. okt.) hvid ridder (Symbolum: Quo Altior, eo minor), 1679 (11. mar.) blå ridder. - Gift 1° 4. okt. 1660 m. VIBEKE Ottosdatter Skeel til Valbygård og Frøslevgård (DAA 1943, II, 110) (F.: Ritmester, ridder hr. Otto S. til Katholm og Hessel etc. og Ide Jørgensdatter Lunge (Dyre) til Birkelse, Odden og Valbygård), f. 16. mar. 1633 på Katholm, † 23. jan. 1685 på Voergård, bis. i Voer K., 13. mar. s.å. ført til Hellested K. - Gift 2° 12. febr. 1686 m. REGITZE Sophie Holgersdatter Vind til Urup, Tostrup, Ålstrup, Bustrup samt baroniet Vilhelmsborg (DAA 1941, II, 80) (F.: Vicekansler, gehejmeråd, blå ridder Holger V. til Harrestedgård og Kastrupgård etc. og Margrethe Ovesdatter Giedde), f. 31. juli 1660 i Kbh., † 10. apr. 1692 s.st., begr. 8. juni s.å. s.st. (VF) (Hun gift 1° 1673 m. Vilhelm lensbaron Gyldenkrone til baroniet Vilhelmsborg, Moesgård etc. f. 1645, † 1683). - Gift 3° 11. apr. 1694 m. DOROTHEA (DORTE) Krag til Juellund (1700-) (DAA 1899, 271) (F.: Oberst Mogens K. til Kaas og Helvig von der Kuhla), f. 26. sept. 1675, † 10. okt. 1754 på Gisselfeld, begr. fra Holmens K., senere ført til Eckenførde K. - Ægteparrets initialer ses som murankre på Vejlby kirkes tårn. (Hun gift 2° 25. maj 1701 på Kbh. Slot m. generalfeltmarskalløjtnant Christian Gyldenløve greve til Samsø, f. 28. febr. 1674, † 16. juli 1703; 3° 1. jan. 1715 m. gehejmekonferensråd, gesandt, landråd, kammerherre Hans Adolph Ahlefeldt til Buckhagen etc., f. 24. okt. 1679, † 3. okt. 1761). - 7 børn, Ottende (tiende) slægtled II, nr. 122a-128g.

100 k. MAREN - † lille.

101 l. LENE - † lille.

102 m. MELCHIOR til V. Hindsels (-1666- -†) (Hvidbjerg S., Refs H.) og Stubbergård (medejer) (1666-1672) - f. 9. mar. 1634 på Nørtorp, † 19. aug. 1678 på Hindsels, begr. i Hvidbjerg K. - 1636-42 hos Mogens Juel på Sdr. Vosborg, 1649 (maj) - 1654 (juni) på Sorø Akademi, 1655 udenlands, 1670-75 løjtnant v. Nordjyske Nat. Rytterreg., 1675 (juni) ritmester v. 1. Jyske Nat. Rytterreg., s.å. (juli) forsat til 2. Jyske Rytterreg. under Peder Juel, lå i 1676 m. sit reg. i Mecklenburg, s.å. (22. jan.) afsked efter ansøgning, - Gift 1668 m. LISBETH Sophie von Gersdorff til V. Hindsels (DAA 1943, II, 42) (F.: Hofjægermester Caspar Christopher v. G. til Lyngballegård, Hindsels etc. og Anne Mogensdatter Ulfeldt), f. 1637, † 5. juni 1679 på Hindsels, begr. i Hvidbjerg K. - 1 datter, Ottende (tiende) slægtled III, nr. 129.

103 n. MAREN - f. 7. sept. 1636 på Nørtorp, † 1664, begr. i Rårup K. - Gift 1° 22. sept. 1655 i Viborg m. hofjunker CORFITZ Holgersen Rosenkrantz til Ørup og Sørup (DAA 1985-87, 769) (F.: Hr. Holger R. til Ørup og Vibeke Corfitzdatter Thott til Frøllinge og Sanderup), † 4. apr. 1661. - Gift 2° m. ritmester, hofjunker KNUD Holck til Nr. og Sdr. Skovgård og Gedsholm (DAA 1925, 434) (F.: Eiler H. til Gedsholm og Riborg Steensdatter Bille), † 1676, begr. 14. dec. i Helsingør (Sct. Olai K.) (Han gift 2° o. 1668 m. Magdalene Sophie Christensdatter Kaas (Mur-K.) † 1707).

III

LENSMAND, OBERSTLØJTNANT JENS JUELS BØRN MED IDE HENRIKSDATTER GØYE (SE NR. 81):

104 a. BIRGITTE (BIRTE) til Haverholm (1654-1712) (Vrejlev S., Børglum H.) - f. o. 1624, † 1720, 96 år gl., begr. i Vrejlev Klosterk. - Gift o. 1663 m. oberstløjtnant, hofjunker POVL Rantzau (DAA 1930, II, 72-73) (F.: Povl R.), fra 1653 i dansk militærtjeneste, † 15. dec. 1679 på Haverholm, begr. 12. jan. 1680 i Vrejlev Klosterk., hvorefter enken m. sine to døtre levede i meget trange kår.

105 b. MARGRETHE - f. 1628, † efter 1702. - Var vist i moderens hjem til dennes død i 1654, fik ved skiftet udlagt ca. 65 tdr. htk. gods, forlod o. 1662 landet og boede 1702 i Hamborg, hvor hun s.å. (22. sept.) oprettede test. til fordel for broderen Henrik, der i de 40 år, hun havde opholdt sig uden for landet, årligt havde givet hende mere end hendes revenuer beløb sig til.

106 c. HENRIK til Lindbjerg (1636-1705) og Gjorslev (1657- rettere 1663-1664), f. 4. apr. 1629 på Trondheimgård, † 31. dec. 1707. - 1642 i Sorø Skole, 1649 immatr. v. universitetet i Orléans, 1652-62 hofjunker, 1653 til Stockholm for at tjene fætteren Peder Juel, gesandt s.st., 1654 bef. til at returnere til Danmark, fik 1659 s.m. Jørgen Krabbe det hverv at eftersé det på tøjhuset værende materiel, underskrev 1661 suverænitetsakten, afslog 1700 at blive skoleherre for Herlufsholm, klagede 1702 til kongen over sin slette tilstand, da ikke én tønde hartkorn af hans gård var upantsat. - Gift 1° 2. okt. 1662 i Viborg m. sit næstsøskendebarn SOPHIE Justsdatter Høeg (Banner) (DAA 1949, II, 32) (F.: Rigskansler, hr. Just H. til Bjørnholm, Gjorslev etc. og Anne Jørgensdatter Lunge (Dyre)), f. 4. apr. 1629 på Trondheimgård, † o. 1680. - Gift 2° 15. dec. 1681 m. sit næstsøskendebarn IDE Margrethe Jørgensdatter Rosenkrantz (DAA 1985-87, 716) (F.: Amtmand Jørgen R. og Christence Jensdatter Juel (I, 67)), var meget erfaren i kemi, matematik og botanik. - 12 børn, Ottende (tiende) slægtled IV, nr. 130a-141l.

107 d. KIRSTINE - fik 1661 tillige med søsteren Ide bev. at måtte være sin egen værge.

108 e. MAREN

109 f. BEATE - † 1638 på Vrejlev Kloster, begr. i aug. s.å.

110 g. IDE til Søndergård (1654-1694) (Tårs S., Børglum H.) - f. 1633, døbt 15. sept. s.å., † 9. sept. 1694 i Kbh. - 1661 bev. til at være egen værge, søgte gentagne gange om fritagelse for skatterestancer, ugift.

111 h. PEDER til Vrejlev Kloster (1654-1663) og Rønnovsholm (1675-†) (Vrejlev S., Børglum H.) - f. o. 1635, † 13. febr. 1676 i Criwitz, Mecklenburg, begr. i Vrejlev K. - 1649 (6. juni) - 1654 (10. juli) på Sorø Akademi; 1655 hofjunker, var 1657 kaptajn i brandenburgsk tjeneste under general Sparre, og fik ved kgl. res. af s.å. (15. juli) tilladelse til at forblive som sådan, 1663 major og garnisoneret i Kbh., var 1668 overvagtmester, 1670 oberstløjtn. i Nordjyske Nat. Rytterreg., 1675-† oberst og chef for 2. Jyske Rytterreg., lå 1676 med sit reg. i Criwitz hvor han døde, datteren Ide Juel fik 1683 eftergivet skatterestancer grundet faderens tro tjeneste. - Gift 31. jan. 1663 m. HELVIG Gregersdatter Krabbe (af Østergd.) til Vrejlev Kloster (1663-†), Rønnovsholm (1676-†), Hørbylund (medejer) (o.1689-1691) (Hørby S., Dronninglund H.) og Kabbel (-1696) (Nørlem S., Skodborg H.) (DAA 1928, II, 23) (F.: Statholder, rigsråd, gesandt, lensmand, hr. Gregers K. til Fuglsang, Enggård etc. og Dorte Clausdatter Daa til Hverringe, Kølbygård etc.), f. 24. juni 1647 på Riberhus, døbt 1. aug. s.å. i Ribe Domk., † 15. juni 1697 på Vrejlev Kloster, begr. 7. juli s.å. i Vrejlev K. - Fik Vrejlev Kloster i morgengave af sin mand efter brylluppet. - 9 børn, Ottende (tiende) slægtled V, nr. 142a-150i.

Ottende (tiende) slægtled
I

OBERSTLØJTNANT CLAUS JUELS BØRN MED SOPHIE HENRIKSDATTER GYLDENSTIERNE (SE NR. 91):

112 a. ERIK - † lille.

113 b. ANNE - f. 13. juni 1654, † 22. juli 1688 i barselsseng på Råstrup, begr. i Hundborg K. - Gift 5. maj 1679 på Nr. Vosborg m. oberstløjtnant JACOB Sparre (af Sjælland) til Råstrup (Hundborg S., Hundborg H.) (DAA 1917, 507) (F.: Emmike S. til Vibygård og Birgitte Clausdatter (Mylting)), f. 6. juli 1624, † 8. dec. 1694, begr. i Hundborg K. (Han gift 1° 1. febr. 1654 i Ålborg m. Christence Pallesdatter Rodsteen til Råstrup, f. 1621, † 16. sept. 1677).

114 c. AXEL til Pallisbjerg (medejer) (-1692) - f. 7. juli 1655 på Nr. Vosborg, † 20. jan. 1720 i Strammelse på Tåsinge, begr. 6. febr. s.å. i Landet K. (mindesten). - 1671 (1. jan.) lærling i marinen, 1672-75 med orlogsskibet »Oldenburg« til Ostindien, og var tilstede ved afskedsaudiensen hos sultanen af Bantam, 1679 (8. aug.) kaptajn i årstjeneste, s.å. chef for fregatten »Svenske Falk«, s.å. (nov.) med linjeskibet »Christianus Quintus«, s.å. (13. dec.) kaptajn m. 300 rdl. i gage, 1679 orlogskaptajn, 1680 m. orlogsskibet »Mercurius«, 1681 (27. sept.) kommandant på Dansborg, s.å. (8. okt.) guvernør i Trankebar efter Sivert Adeler, og øverste for Ostindisk Kompagni i Indien; ankom dertil 1682 (19. maj), men blev p.g.a. sin embedsførelse upopulær, og forsømte kompagniets forretninger til fordel for sine egne, slog hårdt ned på en sammensværgelse imod ham, og lod bl.a. tre handelsmænd hænge, og

fire andre brændemærke, en udsendt kommission der 1686 (sept.) afgav erklæring om at have fundet alt i orden »takket være Juels Nidkærhed«, men som derefter »lokkede ham svigagtig til sig fra Madras«, lod ham fængsle og 1687 (12. jan.) dømme skyldig, førtes som fange til Danmark, hvor han dog mod kaution af Niels Juel blev løsladt, men igen senere på kongens ordre fængslet i Kastellet; kommissionsretten dømte 1690 til fordel for ham, mens Højesteret s.å. (23. dec.) idømte ham bøder og skadeserstatninger på ialt 3000 rdl.; han tilbragte resten af livet hos farbroderen Niels Juel på dennes ejendom Fruergården i Strammelse på Tåsinge. - Gift 2. okt. 1692 m. SOPHIE Amalie Parsberg til Pallisbjerg (DAA 1940, II, 92) (F.: Stiftamtmand o. Ålborg stift, hvid ridder, Enevold P. til Jernit og Pallisbjerg og Lene Nielsdatter Trolle), f. 1662 i Kbh., † 18. dec. 1740 i Strammelse, begr. i Landet K. - Oprettede 1721 (22. mar.) testamente til fordel for ægtemandens niece Elisabeth Sophie Sparre, konf. s.å. (26. apr.). - 3 børn, Niende (ellevte) slægtled I, nr. 151a-153c.

115 d. MARGRETHE - f. 1656 på Nr. Vosborg, † 8. mar. 1661 på Ørum, begr. i Skurup K.

116 e. PEDER - † lille.

117 f. HENRIK - † lille.

118 g. ELISABETH SOPHIE - fik 1704 bev. til at hensidde i uskiftet bo. - Gift 3. jan. 1683 m. viceadmiral JOHAN Skinkel (Lilje-S.) til Gerskov (DAA 1916, 451) (F.: Laurids S. til Gerskov og Søholm og Sophie Vernersdatter Parsberg), f. 7. nov. 1649, † 5. febr. 1704 i Kbh., begr. i Everdrup K. - 1676 kaptajn på »Svenske Falk« under Niels Juel (Han gift 1° 10. dec. 1680 m. Helvig Eilersdatter Banner, † i juni 1681, begr. 22. sept.).

119 h. ANNA MARGRETHE - † i febr. 1713 på Torpegård, Sdr. Nærå S. - 1690 bev. til at være sin egen værge, købte 1693 to gårde i Drigstrup, og 1709 et par huse i Munkebo, ugift.

120 i. ERIK - f. o. 1662, † 7. maj 1742 i Glückstadt. - Forsøgte sig først til søs og deltog som løjtnant 1677 i slaget ved Køge Bugt, 1684 indstillet til fænrik af chefen for Livregimentet til Fods, slettet 1685 og anholt efter at have dræbt Jørgen Rasmussen Sommerfeldt, kammertjener hos kammerjunker von Stöcken, efter at være rømmet fra landet gik farbroderen Niels Juel i forbøn for ham, selv bad han kongen om pardon og frelsebrev, hvorpå kongen resolverede, at der hermed skulle forholdes efter loven og krigsretten; ansøgte 1687 fra Haag kongen om at måtte nyde sin fred igen og frit lejde til Danmark for at tjene kongen, ansøgte 1688 om en plads som kaptajn reformé ved Sjællandske Reg. under henvisning til at han næstendels havde fortæret sine ringe midler, 1688 (10. mar,) kaptajn reformé ved Jyske Nat. Inf. Reg., 1689 vir. kaptajn ved Marinereg., 1697 major, 1701 oberstløjtnant, 1705 vir. oberst og chef for Viborgske Nat. Inf. Reg. (Landmilitsen), deltog 1710 (10. mar.) i slaget ved Helsingborg, s.å. (23. juli) brigadér, fik 1711 kommandoen på Lolland og Falster, 1717 karakt. generalmajor og chef for Sydsjællands, Lollands og Falsters Reg., 1718 (9. dec.) ordre til at aflevere sit reg. og straks begive sig til Norge, 1724-† kommandant i Glückstadt, 1734 generalløjtnant, ugift.

121 j. LENE CATHRINE - f. 1668, indebrændte 19. apr. 1689 ved teaterforestillingen på Sophie Amalienborg i Kbh., begr. i Bregninge K.

II

GEHEJMESTATSMINISTER, FØRSTEDEPUTERET, VICESTATHOLDER, AMBASSADØR JENS LENSBARON JUELS BØRN (SE NR. 99):

af første ægteskab med Vibeke Ottosdatter Skeel:

122 a. IDE SOPHIE - † som barn.

123 b. Baronesse HELVIG ELEONORA - f. 22. nov. 1662 i Stockholm, † 24. sept. 1685 i Haag i barselsseng, bis. i Hunderup K. - Gift 1. dec. 1683 m. vicestatholder i Norge, gehejmeråd FREDERIK baron Krag til Stensballegård og Nørholm (DAA 1899, 261-262) (F.: Lensmand Erik K. til Lydom etc. og Vibeke Pallesdatter Rosenkrantz), f. 6. mar. 1655 i Flensborg, † 24. sept. 1728 på Stensballegård, bis. i Vær K. - 1684 (3. nov.) optaget i friherrelig stand med svigerfaderens våben, som han imidlertid opgav efter sin første hustrus død. (Han gift 2° i nov. 1690 m. Charlotte Amalie Griffenfeldt, f. 1. maj 1672, † 21. sept. 1703; 3° 6. maj 1705 m. Edele Krag, f. 22. nov. 1686, † 24. maj 1754).

124 c. Baronesse IDE SOPHIE - f. 14. jan. 1663 på Valbygård, † 17. jan. 1685, bis. i Hunderup K., (kisteplade). - Gift 1683 (efter 21. apr.) m. generalløjtnant, gehejmeråd, hvid ridder, FREDERIK von Gersdorff til Kærgård, Bramstrup, Lindved og Urup (DAA 1943, II, 51) (F.: Oberst Christopher Frederik v. G. t. Obersitz og Dorte Ovesdatter Giedde), f. 11. apr. 1651 i Norge, † 6. maj 1724 på Kærgård, bis. i Hunderup K. (Han gift 2° 30. dec. 1695 m. Edel Margrethe Krag, f. 14. sept. 1663, † 17. mar. 1739).

125 d. Lensbaronesse SOPHIA CATHARINA til baroniet Juellinge (1700-†), Baggesvogn (Sindal S., Vennebjerg H.) og Voergård (medejer) (-1694) - f. 5. febr. 1664 i Stockholm, † 10. febr. 1706 på Juellinge, bis. i Hellested K. - Gift 21. jan. 1692 m. stiftamtmand over Århus stift, etats-

råd FREDERIK Vind til Harrestedgård og Baggesvogn (DAA 1941, II, 80) (F.: Vicekansler, gehejmeråd, blå ridder Holger V. til Harrestedgård og Kastrupgård etc. og Margrethe Ovesdatter Giedde), f. 29. juni 1662 i Kbh., † 24. apr. 1702 s.st., bis. 7. juni s.å. i Hellested K.

126 e. Baronesse BIRTE CHRISTINE til Voergård (medejer) (1685-88, 1707-†) og Palsgård (1707-†) (As S., Bjerre H.) - f. 1670, † 31. jan. 1732 på Palsgård, bis. i As K. - Gift 28. sept. 1688 i Kbh. m. amtmand over Dronningborg amt, assessor i Højesteret, etatsråd HOLGER Reedtz til Palsgård og Voergård (DAA 1947, II, 42) (F.: Kansler, rigsråd, rentemester og blå ridder Peder R. til Tygestrup, Turebyholm etc. og Sophie Christensdatter Sehested til Mindstrup), f. o. 1660, † 18. dec. 1707 på Palsgård, bis. 9. jan. 1708 i As K.

127 f. Baronesse CHARLOTTE AMALIE - f. 2. dec. 1671 i Kbh., † 12. dec. s.å.

af andet ægteskab med Regitze Sophie Holgersdatter Vind:

128 g. Baron CHRISTIAN - f. 1687, † 3. jan. 1689.

III

RITMESTER MELCHIOR JUELS DATTER MED
LISBETH SOPHIE CASPARSDATTER VON GERSDORFF (SE NR. 102):

129. MARGRETHE til V. Hindsels (medejer) - f. på V. Hindsels, † efter 1748 hvor hun havde ophold på Stensballegård hos sin kusines datter, gehejmerådinde Edele Krag. - Fik farbroderen Niels Juel til lavværge, fik 1688 ifl. ansøgning efterladt alle resterende skatter p.g.a. hendes dårlige omstændigheder. - Gift 1° 7. maj 1690 i Kbh. m. oberstløjtnant af artilleriet DAVID Hess, f. 1631, begr. 9. sept. 1691 i Kbh. (B). Han gift 1° m. Maren Hansdatter, begr. 2. apr. 1685). - Gift 2° 15. aug. 1699 m. EILER Christian Holck til V. Hindsels (DAA 1925, 435) (F.: Ritmester, hotfjunker Knud H. til Nr. og Sdr. Skovgård etc. og Magdalene Sophie Christensdatter Kaas (Mur-K.)), f. 20. maj 1669 på Hindsels(?), † 27. apr. 1702, begr. i Hvidbjerg K. - Gift 3° 1705 m. VALENTIN Olufsen (Ølby) til V. Hindsels (1705-1719) (F.: Oluf Christensen (Kloster) i Ø. Ølby senere i Nørsøller), f. 1654, † 19. apr. 1730, begr. 30. apr. s.å. i Hvidbjerg.

IV

HENRIK JUELS BØRN (SE NR. 106):

af første ægteskab med Sophie Justsdatter Høeg (Banner):

130 a. JENS - † i nov. 1692 på marchen mellem Peterwarden og Ofen. - Studerede 1681-82 s. m. broderen Just i Kiel, gjorde formentlig tjeneste i lavere grader i Marinereg., i hvilket han 1685 blev sekondløjtnant, 1687 premierløjtnant, 1692 forsat til det Kurlandske reg. af Inf. (Puttkammer), der s.å. kom til Ungarn i kejserlig tjeneste, ugift.

131 b. JUST - f. 14. okt. 1664 i Viborg, † 8. aug. 1715 i slaget ved Pronervig (Rügen), bis. 16. aug. i Roskilde Domk. (Ove Skades Krypt) (epitafium). - Studerede 1681-82 i Kiel, rejste 1683 til Holland og optoges 1684 (nov.) i Herrenstaternes marine som adelsbursche på »'t Waepen van Nimwegen«, gjorde 1685-86 flere togter med »Stadt en Landen«, 1686 (2. nov.) lærling, s.å. på »Christianus Quintus« ved konvojering af tropper til England, blev senere aftakket og rejste 1688 til Lindbjerg, 1689 sekondløjtnant på hhv. »Printz Friedrich« og »Christianus Quartus«, 1690 på »Sværdfisken«, 1691 (22. febr.) kaptajn, og s.å. i hollandsk tjeneste, 1692 (23. febr.) beordret til chef for snauen »Maagen« ved konvojering til Frankrig, s.å. chef for fregatten »Hvide Falk« ved konvojering til Frankrig, 1693 chef for linjeskibet »Lindormen« ved troppetransporter til Warnemünde, var atter 1694 (21. juli) chef for linieskibet »Lindormen« ved konvojering af skibe mellem Danmark og Frankrig, havde 1695 (30.-31. maj) på tilbagerejsen med en konvoj på ca. 100 skibe to træfninger med engelske fregatter i Den engelske Kanal og udmærkede sig her til kongens tilfredshed, s.å. (28. dec.) kaptajn af 2. klasse, søgte 1697 (10. febr.) tilladelse til at gå i fremmed krigstjeneste, deltog s.å. i hollandsk tjeneste ombord på »De Beschermer«, 1697 (29. dec.) kommandørkaptajn, studerede 1697-98 sprog og matematik i Paris og London, 1699 (2. okt.) chef for orlogsskibet »Prins Wilhelm«, 1700 i Holland for at hverve søfolk, s.å. chef for linjeskibet »Christianus Quintus«, s.å. (maj) for »Norske Løve«, s.å. (juli-aug.) ved Københavns defension, hvor han gjorde sig fortjent under det svenske bombardement, 1704 (2. juni) kommandør, s.å. chef for jagten »Kronen« der førte kongen til og fra Norge, foretog 1704 (16. dec.) indrullering af mandskab på Sjælland, 1705 m.a. skibsbygningskommissionen, 1709 (6. maj) kreditiv som envoyé extraordinaire ved det russiske hof, afrejste s.å. (17. juni), fik under sit ophold i Rusland et stort kendskab til zar Peter og hans rige, og efterlod sig en dagbog med sine betragtninger over russisk

levevis og kultur, 1711 (28. maj) sidste relation dateret Moskva, og returnerede i jan. 1712 til Danmark, s.å. (5. mar.) viceadmiral, s.å. (8. juni) eskadrechef for østersøflåden ombord på »Havfruen«, og deltog s.å. (28.-30. sept.) i fægtningen ved Pommerns kyst, s.å. (13. dec.) direktør for navigations-, regne-, og skriveskolerne på Møn, 1713 (6. maj) chef for østersøeskadren, 1714 - forår 1715 chef for linjeskibet »Jylland«, 1715 (28. maj) for linjeskibet »Justitia« og chef for østersøflådens arriérgarde, kom s.å. (8. aug.) ved Pronervig i kamp med en svensk flåde under admiral Sparre og blev ombord på »Justitia« dødelig såret af en kanonkugle, men oplevede inden han døde, at se fjenden vige. - Gift 29. dec. 1702 i Kbh. (hos fru Margrethe Ulfeldt) (B) m. EDELE Bielke (DAA 1946, II, 12-13) (F.: Admiral, hvid ridder Christian B. til Kærbygård etc. og Marie Sophie Henriksdatter Bielke), f. 11. nov. 1684 i Kbh., † 15. juni 1706, begr. i Roskilde Domk. (Ove Skades Krypt). - 1 datter, Niende (ellevte) slægtled II, nr. 154.

132 c. HENRIK - f. o. 1665, † 20. dec. 1712 ved Gadebusch, begr. på slagmarken. - 1688 ordre til at møde ved Admiralitetet, forsømte idelig og absenterede sig til Jylland, 1691 fænrik i Kurlandske Inf. reg., der 1692 (maj) afgik til Ungarn, s.å. sekondløjtnant, 1693 premierløjtnant, dræbte 1694 sekondløjtnant Haagen Handt i en duel, flygtede og opholdt sig hos en ungarsk adelsmand, Espalatzi, tre mil fra Trentschin, ansøgte 1695 om at blive stillet for en upartisk krigsret, hvor han frikendtes, 1697 kaptajnløjtnant v. Livkompagniet (Puttkammer), 1698 kaptajn og kompagnichef, fulgte med reg. til Polen og afgik med det efter Freden i Carlowitz 1699 til Memel, s.å. (16. sept.) kompagnichef v. Marinereg., 1706 kommandant på slottet i Eutin, s.å. (20. nov.) major, 1711 oberstløjtnant. - Gift 16. sept. 1701 på Valdemars Slot m. EDEL Rodsteen Dyre til Elvedgård (Veflinge S., Skovby H.) (DAA 1891, 153) (F.: Jens D. og Helle Margrethe Nielsdatter Lykke til Elvedgård). (Hun gift 2° 23. juni 1714 m. amtmand, etatsråd Henrik Leopold von Schindel, f. i juli 1686, † 20. mar. 1723).

133 d. FALK - f. o. 1666, † lille.

134 e. IDE til Åbjerg (medejer) (1707-1723) - f. o. 1666, † 2. maj 1727, begr. i Vedersø K. - Gift 22. juni 1703 på Lindbjerg m. BALTHAZAR Gebhard von Obelitz til Rammegård, senere til Åbjerg (DAA 1974-75, II, 8) (F.: Baltzer v. O. til Duvendick og Ursula von Moltke), f. 16. febr. 1640 på Millienhagen på Rügen, † 23. aug. 1707 på Åbjerg, begr. i Vedersø K. (Han gift 1° 6. juni 1661 m. Maren Eriksdatter Skram (Fasti) til Rammegård, f. o. 1600, † 1673; 2° 24. jan. 1677 i Viborg m. Jytte Ebbesdatter Gyldenstierne, † 8. sept. 1690).

135 f. CHRISTIANE BIRGITTE - f. 16. sept. 1667 på Lindbjerg, † 11. jan. 1743 i Roskilde. - 1701 indskr. i Roskilde adelige Jomfrukloster, 1708 bev. til at være rådig over sine egne midler, oprettede 1740 testamente, og ejede da noget gods i Hove S. (Vandfuld H.), ugift.

136 g. ANNE SOPHIE - f. o. 1670, † 1704/25. - 1702 til stede ved fru Karen Krabbes død, enke efter hendes morbroder Just Høeg (Banner), og arvede s.å. Bygdøy Kongsgård. - Gift 4. nov. 1704 i Nes, Akershus m. oberstløjtnant af infanteriet FREDERIK Budde (DAA 1890, 130) (F.: Oberst Frederik Otto B. til Thosø og Ide Sophie Vincentsdatter Bildt til Thorsegård), f. 1663 i Norge, † i juni 1725 i Frederiksstad, bis. 30. juni s.st. i generalmajor Storms begr. (Han gift 2° m. Agnete von Massow).

137 h. SIDSEL MARIE

af andet ægteskab med Ide Margrethe Jørgensdatter Rosenkrantz:

138 i. JØRGEN - f. o. 1683, † 23. okt. 1702. - 1701 lærling i marinen, tjente fra 1702 i den engelske marine som søkadet, og omkom i slaget ved Vigo i Spanien 23. okt. 1702 mellem den allierede engelsk-hollandske flåde og den fransk-spanske flåde, ugift.

139 j. PEDER NICOLAJ - f. o. 1684, † 26. okt. 1710 i Brabrand. - 1701 page hos kronprinsesse Louise, 1704 underfyrværker, 1705 kadet ved Den kgl. Livgarde til Fods, 1706 fænrik og fik samtidig pas til udlandet, blev hårdt såret i slaget ved Oudenarde, 1709 sekondløjtnant ved brigadér Bielkes Bat. (af Prins Carls Reg.), død i Brabrand af de sår han fik ved belejringen af Aire, ugift.

140 k. ANNA SOPHIE - f. o. 1685.

141 l. SOPHIE - f. 1686, † 1774. - Gift m. krigskommissær ved Det Vesterlenske Reg., justitsråd og krigsråd CHRISTOPHER Falck, f. o. 1689, † 10. mar. 1767 i Lillesand, V. Moland S., Norge.

V

OBERST PEDER JUELS BØRN MED HELVIG GREGERSDATTER KRABBE (SE NR. III):

142 a. IDE DOROTHEA til Vrejlev Kloster (medejer) (1697-†) og Rønnovsholm (medejer) (1697-1702) - f. 16. jan. 1664 på Vrejlev Kloster, † 2. juni 1721 s.st., begr. 4. juni s.å. i Vrejlev Klosterk. - Drev Vrejlev s.m. søsteren Ingeborg og ved gensidigt testamente af 1710 (24. jan.), kgl. konf. 1711 (6. febr.) indsatte de hinanden som universalarvinger, ugift.

143 b. GREGERS JUEL til Eriksholm - se **VI. HVERRINGE-LINJEN**

144 c. CHRISTIAN til Strandegård (1707-†) (Roholte S., Fakse H.) - f. 24. maj 1668 på Hverringe, † 14. juni 1717 i Kbh., bis. i Fakse K. - 1676 af kongen tillagt en pension af 200 rdl. årligt »for den tro Tjeneste, som hans Fader gjort haver«, rejste 1686 til udlandet og trådte i fransk krigstjeneste, 1699 (24. okt.) major ved Den kgl. Livgarde til Hest, 1706 karakt. oberst, 1709 chef for 2. Sjæll. Rytterreg., deltog 1709-10 på allieret side mod Frankrig ved belejringen og erobringen af Tournay og 1709 (11. sept.) ved Malplaquet, 1710 (20. jun.) brigadér og chef for 1. Fynske Rytterreg., deltog 1711 (5. dec.) i affæren ved Wismar, fik 1712 (19. jan.) generalmajors karakt., var med i slaget ved Gadebusch 20. dec. s.å., 1716 (29. mar.) generalmajor af kavalleriet. - Gift 1702 m. sit næstsøskendebarns datter ANNA MARGRETHE Krag til Totterupholm (nuv. Rosendal) (1722?-) (Fakse S. og H.) og Strandegård (1717-1731) (DAA 1899, 266) (F.: Gehejmeråd Niels K. til Voldbjerg, Egeskov, Skjoldemose, Løjtved og Flintholm og Sophie Nielsdatter Juel til Totterupholm (se III, 3)), f. 13. juni 1683, † 3. jan. 1757 på Rosendal, bis. i Fakse K. - Var 1748 sindssyg, og døde efter »i mange Aar at have været i urolige Tanker«. - 3 børn, Niende (ellevte) slægtled III, nr. 155a-157c.

145 d. CATHARINE MARIE - f. 1669, døbt 1. maj i Vrejlev K., † i dec. 1712 på Rønnovsholm, begr. 10. jan. 1713 i Vrejlev K. - Gift 1700 m. generalmajor CHRISTIAN Georg von Møsting til Rønnovsholm (1697/1702-†), Haverholm og Fuglsig (1705-†) (F.: Kaptajn Nicolaus Abraham v. M. til Høfdestad etc. og Juline Cathrine Lange), f. 1668 på Trygstad, Norge, døbt 30. mar. s.å. s.st., † 31. juli 1720 på Vrejlev Kloster, begr. 2. aug. s.å. s.st. - 1712 såret og fanget i slaget ved Gadebusch.

146 e. JENS - f. 1670, † i aug. 1693 i lejren foran Ratzeburg (v. Lübeck). - 1693 fænrik ved Den kgl. Livgarde til Fods, ugift.

147 f. INGEBORG - f. 1671, † lille.

148 g. SOPHIE CHRISTINE til Vrejlev Kloster (medejer) og Rønnovsholm (medejer) (1697-1702) - f. 25. jan. 1672 på Vrejlev Kloster, † 23. mar. 1763 i Kbh., blev 7. apr. s.å. nedsat i admiral Jørgen Vinds begravelse (VF), ugift.

149 h. INGEBORG til Vrejlev Kloster (1697/1721-†), Rønnovsholm (1720-†) og Fuglsig (1720-†) (Skt. Olai S., Vennebjerg H.) - f. 1674, † 9. nov. 1728 på Vrejlev Kloster, begr. 13. nov. s.st. - Beboede og drev Vrejlev s.m. søsteren Ide Dorothea og overtog den samlede ejendom efter hendes død, indsatte v, testamente 1723 niecen Hedvig Vind som enearving, ugift.

150 i. ELISABETH til Vrejlev Kloster (medejer) (-1702) - f. o. 1678, † 16. okt. 1741 i Kbh., begr. 25. okt. s.å. s.st. (VF). - Gift 20. apr. 1701 i Kbh. (CS) m. amtmand over Korsør og Antvorskov amter, oberstløjtnant, etatsråd CHRISTIAN Vind til Vrejlev Kloster (DAA 1941, II, 81) (F.: Vicekansler, gehejmeråd, blå ridder Holger V. til Harrestedgård og Kastrupgård etc. og Margrethe Ovesdatter Giedde), f. 12. aug. 1664 i Kbh., † 11. sept. 1712 på Antvorskov, begr. 12. jan. 1713 i Kbh. (VF). (Han gift 1° 7. sept. 1694 m. Anne Cathrine Walkendorff, f. 1657, † 1697).

Niende (ellevte) slægtled

I

ORLOGSKAPTAJN, KOMMANDANT AXEL JUELS BØRN MED SOPHIE AMALIE ENEVOLDSDATTER PARSBERG (SE NR. 114):

151 a. UDØBT PIGE - † 1693, begr. 10. jan. i Kværndrup K.

152 b. CHRISTIAN - † lille.

153 c. NIELS - f. 1699 på Skjoldemose, døbt 4. juli s.å. i Kværndrup K., begr. 15. sept. s.å. s.st.

II

VICEADMIRAL, GESANDT JUST JUELS DATTER MED EDELE CHRISTIANSDATTER BIELKE (SE NR. 131):

154. SOPHIE til Egeskov (1763-1784) (Kværndrup S., Sunds H.), Flintholm (1740-1768) (Hundstrup S., Sallinge H.), Skjoldemose (1753-†) (Stenstrup S., Sunds H.) og Løjtved (1753-1755, skøde 1756) (Stenstrup S., Sunds H.) - f. 4. febr. 1706 i Kbh., døbt 2. maj s.å. s.st. (B), † 15. aug. 1785 på Egeskov, begr. i Kværndrup K. - Var 1706-11 i huset hos oberst Gregers Juel, opførte o. 1753 ny hovedbygning på Løjtved, oprettede 1770 Krags Hospital i Kværndrup til minde om sin ægtefælle, og 1778 Sophie Krags Hospital i Vester Skerninge. - Gift 22. juli 1725 m. deputeret i Søkommissariatet, etatsråd NIELS Krag til Voldbjerg, Egeskov, Skjoldemose, Løjtved og Flintholm (DAA 1899, 267) (F.: Gehejmeråd Niels K. til Vold-

bjerg, Egeskov, Skjoldemose, Løjtved og Flintholm og Sophie Nielsdatter Juel (se III,3)), f. 8. juli 1699, † 1. nov. 1740 i Kbh. (H), begr. i Kværndrup K.

III

Generalmajor Christian Juels børn med Anna Margrethe Nielsdatter Krag (se nr. 144):

155 a. Frederik til Totterupholm (1717?-1732) - f. 1705 i Kbh., døbt 29. dec. s.st. (N) »af svag og skrøbelig Skønsomhed«, † 20. dec. 1754 på Rosenlund, begr. i Fakse K. - Afstod 1732 Totterupholm og al arv efter faderen til sin søster mod, at hun forpligtede sig til for livstid at sørge for hans sømmelige underhold og ved hans død lade ham skikkelig begrave, kgl. konf. 1733 (6. nov.), ugift.

156 b. Helvig Margrethe - f. 1706 i Kbh., døbt 15. dec. s.st. (N), † lille.

157 c. Helvig Sophie til Totterupholm (1732-) - f. 1711 i Kbh., døbt 18. maj s.st. (N), † 23. okt. 1750 på Rosenlund, bis. i Fakse K. - Gift 23. okt. 1733 i Skamstrup K. m. kammerherre, gehejmeråd, karakt. major, hvid ridder, Holger lensbaron Rosenkrantz til Totterupholm, fra 1748 baroniet Rosenlund (DAA 1985-87, 722-23) (F.: Envoyé, justitsråd Jørgen R. og Marie Elisabeth de Roklenge), f. 8. mar. 1702 på Roseneje (Norup K.), fik 1748 (2. febr.) bev. som friherre af Rosenlund, s.å. (3. maj) blev Totterupholm oprettet til et baroni med forpligtelse for besidderen og dennes efterfølgere at skrive sig Juel Rosenkrantz og føre begge slægters våben, † 25. juli 1785, bis. 16. aug. s.å. i Fakse K., dek. m.: l'union parfaite (1769).



IVER JUEL
1428 (II, 1)



KJELD IVERSEN JUEL
1492 (II, 6)



Hr. HARTVIG JUEL
1486 (II, 2)



HANS IVERSEN JUEL
1496 (II, 10)



MOGENS JUEL
1547 (II, 40)



PALLE JUEL
1551 (II, 34)

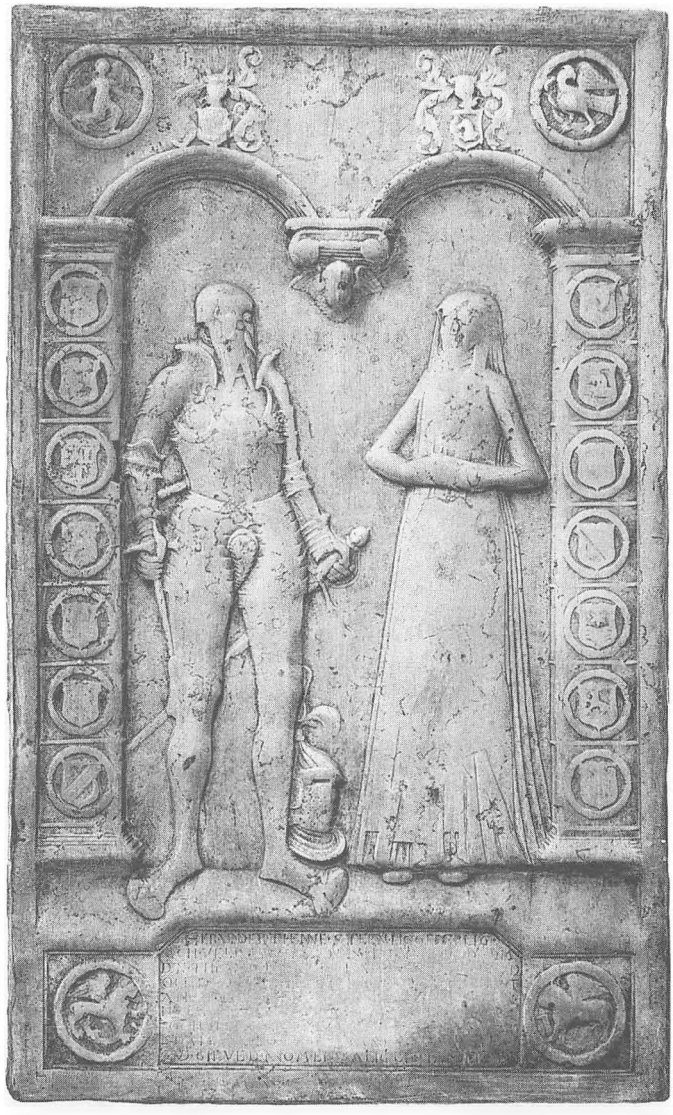

Lensmand
JENS JUEL
til Alsted
† 1563
(II, 43)

og

ANNE PEDERSDATTER SKRAM
til Alsted
† 1581

Ligsten i Århus Domkirke

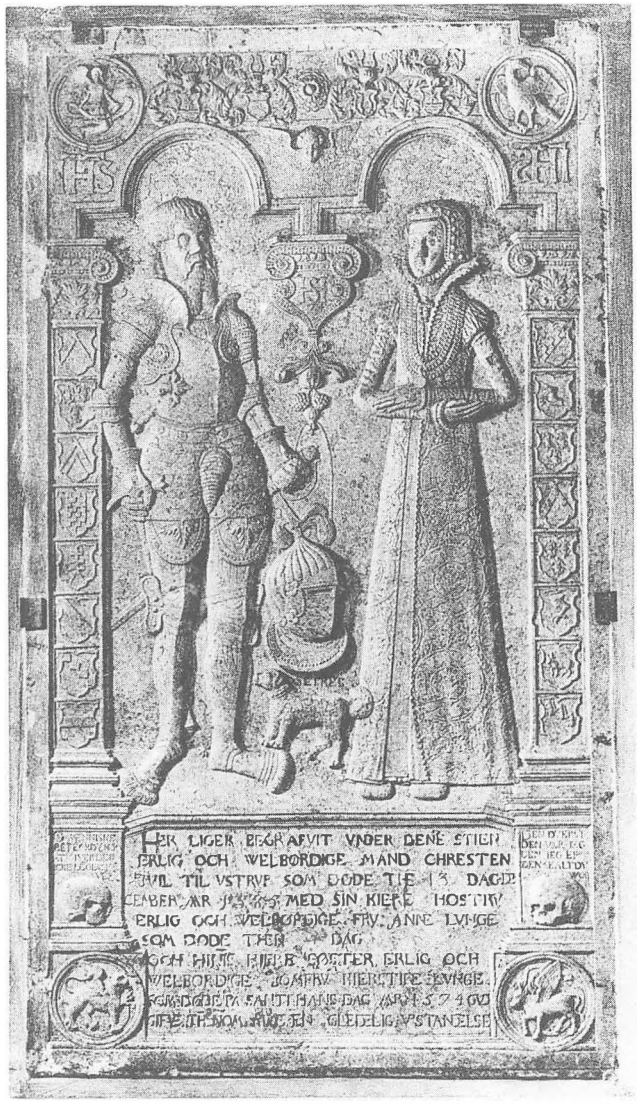

CHRISTEN JUEL
til Bækmark, Udstrup og Østergård
† 1585
(II, 35)

og

ANNE CHRISTOFFERSDATTER LUNGE (DYRE)
til Stougård og Udstrup
1550-1607

Ligsten i Flynder Kirke

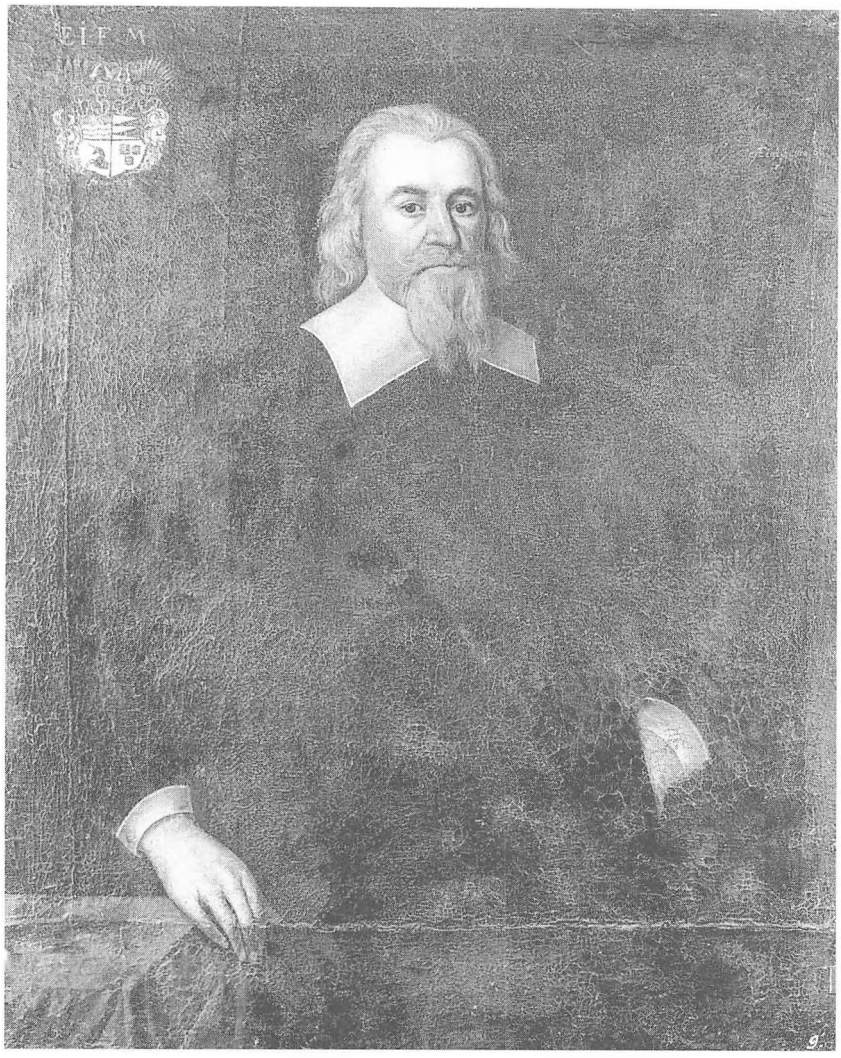

Rigsråd, lensmand
Hr. ERIK JUEL
til Hundsbæk, Alsted, Lindbjerg, Nørtorp etc.
1591-1657
(II, 78)

Fr.borg



SOPHIE CLAUSDATTER SEHESTED
1594-1658

Gift med ERIK JUEL
(II, 78)

Fr.borg



Gehejmestatsminister, førstedeputeret, vicestatholder, ambassadør
JENS LENSBARON JUEL
til baroniet Juellinge etc.
1631-1700
(II, 99)

Jacob Coning

Valdemars Slot



VIBEKE OTTOSDATTER SKEEL
til Valbygård og Frøslevgård
1633-1685

Gift med
JENS LENSBARON JUEL AF JUELLINGE
(II, 99)

Arreskov (Fr.borg)



Oberst
PEDER JUEL
til Vrejlev Kloster og Rønnovsholm
o. 1635-1676
(II, 111)

Ledreborg (Fr.borg)



HELVIG GREGERSDATTER KRABBE
til Vrejlev Kloster, Rønnovsholm etc.
1647-1697

Gift med PEDER JUEL
(II, 111)

1680 Fr.borg



Viceadmiral, gesandt
JUST JUEL
1664-1715
(II, 131)

Fr.borg



EDELE BIELKE
1684-1706

Gift med Just Juel
(II, 131)

Medaljon fundet på Just Juel i dennes kiste i
Ove Skades krypt i Roskilde Domkirke



Generalmajor
CHRISTIAN JUEL
til Strandegård
1668-1717
(II, 144)

Fr.borg



ANNA MARGRETHE KRAG
til Totterupholm og Strandegård
1683-1757

Gift med CHRISTIAN JUEL
(II, 144)

Fr.borg



Medalje slået til minde om Niels Juels
sejr i Køge Bugt 1677.

(Kobberstik, Valdemars Slot)

III
TÅSINGE - ÆLDRE LINJE
(se II, 97)

Første (niende) slægtled

1. NIELS JUEL til Valdemars Slot (1678-†) (Bregninge S., Sunds H.), Boserup (-1665) (Risekatslösa S., Luggude H., Skåne), Sæbygård (1668-1682) (Sæby S., Dronninglund H.) m. sædegården Stenshede (nuv. Ottestrup) (1673-1682), Eriksholm (1682-†) (Ågerup S., Merløse H.) m. Torupgård som lagdes under Eriksholm, og Totterupholm (nuv. Rosendal) (1684/86-†) (Fakse S. og H.) - f. 8. maj 1629 i Christiania, Norge, † 8. apr. 1697 i sit palæ på Kgs. Nytorv i København, bis. 17. juni 1698 i et kapel ved Holmens K., senere indsat i kirkens kapelbygning (Juelske Kapel) - Opdraget på gården Nørtorp i Thy til sit sjette år, opholdt sig 1635-42 hos mosteren Karen Sehestedt på Stenalt, 1643-48 edelknabe hos ærkebiskoppen af Bremen, prins Frederik (III), 1647 (13. dec.) - 1648 (5. nov.) på Sorø Akademi, 1649 udenlands, lærte søvæsen i Holland, deltog 1652-54 i krigen mellem England og Holland under Cornelis Tromp, bl.a. 1653 i slaget mellem Scheveningen og Maas, derefter under de Ruyter som skibschef til Middelhavet, studerede skibsbygningskunst i Amsterdam, efter hjemkomsten til Danmark 1656 hofjunker, 23. aug. s.å. chef for orlogsskibet »Sorte Rytter« under admiral Lindenov, 1657 admiral på Holmen, deltog 1657 (13.-14. sept.) som chef for en eskadre på 11 orlogsskibe under rigsadmiral Henrik Bielke i et slag med den svenske flåde ved Falsterbo, havde under Kbhs. belejring ledelsen af søforsvaret, 1659 (30. apr.) udmærkede han sig i kampen ved Rødsand, 1661 medunderskriver af Suverænitetsakten, 1674 (14. juni) hvid ridder (Symbolum: Nec temere, nec timide), udnævntes kort efter Cort Adelers død den 5. nov. 1675 til øverstkommanderende over flåden, indtog 1676 (1. maj) Gotland, statholder på Gotland og forlenet med Gotland Kloster, kæmpede s.å. under Cornelis Tromp i slaget ved Øland (1. juni), og sejrede 1677 (1. juni) ved Møn og (1. juli) i Køge Bugt, udnævntes derefter s.å. (4. juli) til generaladmiralløjtnant, assessor i Højesteret, voterede 1678 (27. maj) - 1696 (11. juni), 1678 (apr.) gehejmeråd, 1679 (11. mar.) blå ridder. - Gift 23. juni 1661 i Kbh. m. MARGRETHE Knudsdatter Ulfeldt til Totterupholm og Boserup (DAA 1923, 534) (F.: Generalkrigskommissær, lensmand, hr. Knud U. til Svenstrup og Skedal etc. og Vibeke Podebusk til Barsebæk, Krapperup og Markie), f. 17. juni 1641 på Østergård, † 1. maj 1703 i Kbh., bis. i et kapel ved Holmens K., senere indsat i kirkens kapelbygning (Juelske Kapel). - 1699 medstifter af Roskilde adelige Jomfrukloster og til sin død klosterets patronesse. - 4 børn, Andet (tiende) slægtled nr. 2a-5d.

Andet (tiende) slægtled

2 a. VIBEKE - † 1668, bis. i Kbh. (B) 24. nov. s.å.

3 b. SOPHIE til Totterupholm - f. 28. aug. 1664, † 5. okt. 1722 på Egeskov, bis. i Roskilde Domk. - 1703-† patronesse for Roskilde Adelige Jomfrukloster. - Gift 8. febr. 1682 m. Førstedeputeret for Finanserne, gehejmeråd og hvid ridder, NIELS Krag til Voldbjerg, Egeskov, Skjoldemose, Løjtved og Flintholm (DAA 1899, 266) (F.: Lensmand Otte K. til Voldbjerg etc. og Anne Holgersdatter Rosenkrantz), f. 22. aug. 1653, † 8. febr. 1713, bis. i Roskilde Domk.

4 c. KNUD til Valdemars Slot (1697-†) - f. 30. okt. 1665, døbt 1. nov. s.å., † 10. jan. 1709 i Kbh., bis. 15. jan. s.å. i Holmens K. (Juelske kapel). - 1688 (1. sept.) kammerjunker hos dronning Charlotte Amalie, 1699 (24. jan.)-† amtmand over Københavns amt, s.å. (14. febr.) etatsråd, havde 1700 kommandoen over kystbevogtningen i Københavns amt, tilbageslog s.å. (22. juli) svenskernes landgangsforsøg ved Gyldenlund og Skovshoved, rostes af slotsloven for personlig tapperhed og var s.å. (4. aug.) til stede ved svenskernes landgang ved Humlebæk, s.å. (24. mar.) - 1708 (24. dec.) tilforordnet i Højesteret, voterede af og til, 1703-† patron for Roskilde adelige Jomfrukloster, bestemte testamentarisk at Valdemars Slot skulle oprettes til stamhus. - Gift 18. febr. 1695 m. Christine ELISABETH von Knuth (DAA 1966, II, 22) (F.: Klosterprovisor Joachim Friedrich v. K. til Leizen og Christine von Wancken), f. 2. febr. 1675, † 26. febr. 1738 i Kbh., bis. 8. mar. s.å. s.st. (B). (Hun gift 2° 19. jan. 1714 på Valdemars Slot m. oberst, hofmester hos prinsesse Charlotte Amalie, Alexander Frederik von Møsting til Birkholm (nuv. Løvenborg), f. 20. nov. 1680, † 6. mar. 1737). - 10 børn, Tredje (ellevte) slægtled, nr. 6a-15j.

5 d. VIBEKE til Eriksholm (1731-†), Edelgave (1694-1698) (Smørum S. og H.), Basnæs (1694-), Kanestrøm, Torstedlund (-1694) (Årestrup S., Hornum H.), Åstrup (1731-†) og Trudsholm

(1731-†)- f. 1672, † 1735 på Eriksholm, bis. 29. nov. s.å. i Ågerup K., 1745 flyttet til Holmens K. udenfor det Juelske kapel. - 1703-† patronesse for Roskilde adelige Jomfrukloster. - Gift 1° 13. juli 1687 m. admiral og hvid ridder, hr. CHRISTIAN Bielke til Kærbygård, Ons, Tandrup (Tornum H.), Torstedlund, Albæk, Basnæs og Edelgave (DAA 1946, II, 11) (F.: Oberstløjtnant Hans B. til Saxlund (Stange Præstegæld, Hedemarken) og Anne Rytter til Ons), f. 8. febr. 1645 på Saxlund i Norge, † 13. jan. 1694 i Kbh., begr. 19. apr. s.å. i Roskilde Domk. (Ove Skades Krypt). (Han gift 1° 1675 m. Judithe Cathrine Ovesdatter Skade til Kærbygård, f. 4. juni 1649, † 5. aug. 1678; 2° 26. juli 1680 m. Marie Sophie Henriksdatter Bielke til Edelgave, f. 4. jan. 1657, † 1. febr. 1686). - Gift 2° 8. apr. 1701 i Kbh. m. sit næstsøskendebarn, generalløjtnant GREGERS Juel til Eriksholm etc. (se VI, 1) (F.: Oberst Peder J. til Vrejlev Kloster og Helvig Gregersdatter Krabbe (af Østergd.)), f. 26. jan. 1667, † 26. dec. 1731. - Alterstage m. Bielke og Juel-våben i Basnæs K., og altertavle i Høve K.

Tredje (ellevte) slægtled

ETATSRÅD KNUD JUELS BØRN MED
CHRISTINE ELISABETH VON KNUTH (SE NR. 4):

6 a. NIELS til stamhuset Thorseng (1711-†) - f. 1696 i Kbh., døbt 19. nov. s.å. s.st. (B), † 7. apr. 1766 på Valdemars Slot, bis. i Bregninge K. Kapel. - Tiltrådte stamhuset 1715 (1. maj), 1717 (6. okt.) kammerjunker og karakt. ritmester, 1718 virkelig ritmester v. 1. Fyenske Rytterreg., bosatte sig først 1720/21 på Valdemars Slot, hvor han forgæves forsøgte at få henlagt sognets gudstjeneste til slotskirken, 1723 afsked fra hæren som karakt. oberstløjtnant, var en ven af videnskaber og kunst, indførte i sin hofholdning på Valdemars Slot en kreds af sangere, musikere og skuespillere, bl.a. opholdt digteren Ambrosius Stub sig en periode på slottet, 1744-62 patron for Roskilde adelige Jomfrukloster, 1746 (7. okt.) kammerherre, opførte 1754 de to portbygninger på Valdemars Slot der afslutter slotsgården, de to staldbygninger, samt lod hovedbygningen restaurere ved arkitekt G.D.Tschierske, modtog kongerne Frederik IV, Christian VI og Frederik V i besøg, førte stor selskabelighed og efterlod sig en betydelig gæld, var en for sin tid fremsynet godsejer, oprettede en klæde- og linnedfabrik på Tåsinge, men har i øvrigt efterladt sig et ry som patriarkalsk godsejer, og en hård og brutal herre over for sine bønder. - Gift 26. nov. 1720 på Bidstrup m. SOPHIE Amalie Parsberg (DAA 1940, II, 92-93) (F.: Oberst Verner P. til Eskjær, Skivehus etc. og Christiane Barbara Rantzau), f. 4. dec. 1699 på Skivehus, † 8. nov. 1788 på Valdemars Slot, bis. i Bregninge K. Kapel. - Hun led af en »stedsevarende sindssvaghed«, ægteskabet var barnløst.

7 b. CHRISTIAN FREDERIK - f. 27. maj 1698 i Kbh., døbt 28. maj s.å. s.st. (B), † 3. juni 1712 på Valdemars Slot, bis. 25. juli s.å. i Bregninge K. - Blev under en jagt på Tåsinge 1712 (25. maj) skudt i sit højre lår af sin hovmester, og døde af sine kvæstelser.

8 c. MARGRETHE - f. 20. juli 1700 i Kbh., døbt 21. juli s.å. s.st. (B), † 10. mar. 1736 på Valdemars Slot, bis. i Bregninge K. - Boede en tid hos sin onkel og værge, generalløjtnant Gregers Juel, var i faderens testamente ligestillet med brødrene og sikret en arv på 10.000 rdl., siges 1731 at være mentalt forstyrret og 1734 at være forfalden til melankoli og skæv fantasi af moralsk art, og at »hun ikke vil bruge medicin, da hun tror at man vil forgive hende«, ugift.

9 d. LOUISE - f. 11. juli 1701 i Kbh., døbt 14. juli s.å. s.st. (B), † 17. nov. 1792 i Roskilde adelige Jomfrukloster, begr. 28. nov. s.å. i Roskilde Domk. - 1721 indskr. i Roskilde adelige Jomfrukloster, indgik 1761 med sin halvbroder, kammerherre von Møsting i direktionen af Den Juelske Stiftelse og udgjorde efter dennes død 1773 direktionen, men fjernedes senere fra hvervet p.g.a. ødselhed, ugift.

10 e. KIRSTINE - f. 8. juli 1702 i Kbh., døbt 10. juli s.å. s.st. (CS), † 24. sept. 1785 i Svendborg, bis. 14. okt. s.å. i Bregninge K. - 1729 indskr. i Roskilde adelige Jomfrukloster, boede fra 1773 i en lensgreve Ahlefeldt tilhørende gård i Svendborg, indsatte ved testamente sin niece Elisabeth Juel til Lundsgaard som sin hovedarving, ugift.

11 f. SOPHIE HEDVIG - f. 20. aug. 1703 i Kbh., døbt 31. aug. s.å. s.st. (CS), † 11. nov. 1761 i Roskilde adelige Jomfrukloster, bis. 3. dec. s.å. i klosterets begravelse. - 1724 indskr. i Roskilde adelige Jomfrukloster, købte 1759 en gård på Adelgade i Roskilde, oprettede deraf Den Juelske Stiftelse af en kapital på 1.000 rdl. stående i stamhuset Thorseng, som et enkesæde under jomfruklosterets jurisdiktion, fundats 1761 (14. sept.), ugift.

12 g. VIBEKE - f. 1704 i Kbh., døbt 23. okt. s.å. s.st. (CS), † 15. febr. 1773 i Svendborg, bis. i Egense K. -1721 indskr. i Roskilde adelige Jomfrukloster. - Gift i apr. 1747 m. major v. 2. Fyenske Rytterreg. HANS Brockenhuus von Løwenhielm (DAA 1962, II, 32) (F.: Oberst, karakt. generalmajor Hans B. v. L. til Vejrupgård, Sellebjerg etc. og Ide Sophie Gersdorff til Bram-

strup), f. 1715 på Vejrupgård, døbt 1. aug. s.å. i Marslev K., † 10. juni 1752 på Hvidkilde, bis. i Egense K.

13 h. CARL til stamhuset Thorseng (1766-†), Rønnebæksholm (1755-1761) (Rønnebæk S., Hammer H.) og Rugård (1764-1767) (Veflinge S., Skovby H.) - f. 1706 i Kbh., dbt. 22. juni s.å. (CS), † 1. sept. 1767 på Odense Slot, bis. 25. sept. s.å. i Bregninge K. Kapel. - 1732 kammerjunker hos dronning Sophie Magdalene, 1735 (3. juni) assessor i Højesteret, voterede s.å. (15. juni) - 1736 (14. mar.), 1738 stiftamtmand over Kristiansand stiftamt og amtmand i Nedernæs og Råbygdelagets amter, 1742 hofmester hos prinsesse Louise, 1743 (16. sept.) hofmester hos kronprins Frederik (V), 1744-† patron for Roskilde adelige Jomfrukloster, 1746 (13. sept.) overhofmester hos dronning Louise, 1749 (28. okt.) gehejmeråd, 1751 (13. aug.) - 1752 (15. apr.) ekstraordinær ambassadør i Stockholm i anledning af kong Adolf Fredriks tronbestigelse, og var i politisk mission, bl.a. ved prinsesse Sophie Magdalenes forlovelse med kronprins Gustaf (III), 1752 overhofmester hos dronning Juliane Marie, 1754 (13. febr.) -60 overhofmester for Sorø ridderlige Akademi, og amtmand i Sorø og Ringsted amter, 1760 (8. sept.) stiftamtmand over Fyns stiftamt og Langeland, og amtmand over Odense, Dalum, Sct. Knuds og Rugård amter, 1762 (9. juli) 1. befuldmægtigede minister ved konferencen i Berlin om forholdet til Rusland under kongen af Preussens mægling, modtog s.å. (12. juli) instruks, fuldmagt, rejsepenge og gage, men afrejste ikke, da konferencen s.å. (31. juli) aflystes p.g.a. mordet på zar Peter III, 1763 (31. mar.) gehejmekonferensråd, dek.: hvid ridder (28. nov. 1742) (symbolum: Gud, Kongen og min Næste troe), l'union parfaite (1747), Serafimerordenen (29. apr. 1752), overrakt af kong Adolf Fredrik. - Gift 1° 15. aug. 1738 på Frederiksberg Slot (CS) m. overhofmesterinde CHRISTIANE Henriette Louise von Schleinitz, f. 24. sept. 1704 i Sachsen, † 12. aug. 1756 på Valdemars Slot, begr. 9. sept. s.å. i Bregninge K. Kapel. - Var 1738 hofdame hos dronning Sophie Magdalene, hofmesterinde hos prinsesse Louise, kronprinsesse Louise, samt 1746 overhofmesterinde hos dronningen, dekoreret med: Dame de l'union parfaite (1747). - Gift 2° 24. mar. 1759 på Hverringe m. sin fætters datter ANNA MARGRETHE Juel (se VI, 14) (F.: Gehejmekonferensråd Peder J. til Hverringe og Birthe Cathrine von Levetzau), f. 18. sept. 1741 på Eriksholm, † 1. maj 1761 på Odense Slot, bis. i Bregninge K. - Gift 3° 24. mar. 1762 i dronningens inderste forgemak på Christiansborg Slot (CS) m. hofdame Amalie CHRISTIANE Raben (DAA 1970-71, II, 11) (F.: Stiftamtmand, gehejmekonferensråd, blå ridder Christian Frederik R. til Kjærstrup, Bremersvold etc. og Birthe von Plessen), f. 4. aug. 1736 i Kbh., døbt 6. aug. s.å. (CS), † 1. aug. 1803 på Juelsberg, begr. 9. aug. s.å. i Aunslev K. - 1761 hofdame hos prinsesserne Wilhelmine Caroline og Louise, oprettede 1797 (20. febr.) stamhuset Juelsberg af Raschenberg, dekoreret med: Dame de l'union parfaite (31. mar. 1763). (Hun gift 2° 28. sept. 1770 på Valdemars Slot m. Gregers Christian Juel (se VI, 11)). - 6 børn, Fjerde (tolvte) slægtled I, nr. 16a-21f.

14 i. JENS til stamhuset Lundsgaard (1767-†) oprettet af hovedgårdene Lundsgaard (1747-) og Jershave (1747-) - f. 1. sept. 1707 i Kbh., døbt 10. sept. s.å. (CS), † 6. dec. 1774 på Lundsgaard, bis. 23. dec. s.å. i Revninge K., senere overført til Bregninge K. Kapel. - 1719 optaget i Søkadetkompagniet, 1721 kadet, søgte 1727 (31. dec.) om till. til at gå i fremmed tjeneste for at habilitere sig, ansøgningen anbefalet til kongen 1728 (10. jan.), s.å. (22. jan.) sekondløjtnant, 1729 (8. okt.) beordret at komme hjem, 1730 (15. maj) atter tilladelse til at rejse udenlands, ansøgte 1731 (2. juli) fra Amsterdam om at få tillagt kaptajns karaktér, hvilket vil støtte ham i udlandet, også af hensyn til hans forfædre, hvis dette ikke kunne bevilges, søgte han afsked m. kaptajns karaktér, havde 1733 to svære sygdomme under ophold i Amsterdam, 1737 (2. jan.) premierløjtnant, s.å. (12. juli) ansøgning om afsked med kaptajns karaktér, 1738 (3. jan.) afsked efter ansøgning, da han stadig befandt sig i Holland, s.å. (8. okt.) kaptajns karaktér, 1742 (12. jan.) etatsråd, erhvervede 1758 Bjørnemose og Thurø på datterens vegne, var selv nær indebrændt ved Lundsgaards brand 1763 (3. nov.), opførte 1765 den nuværende hovedbygning ved arkitekt G.D.Tschierske, 1767 kammerherre, oprettede s.å. (30. okt.) stamhuset Lundsgaard, kgl. konfirmeret 1768 (15. jan.). - Gift 5. maj 1741 på Arreskov m. IDA Birgitte Holsten (DAA 1924, 454) (F.: Major Wulf Sivert H. til Gelskov og Ide Skeel til Arreskov og Bjørnemose), f. 1704 på Gelskov, døbt 29. apr. s.å. i Hillerslev K., † 1754 på Lundsgaard, bis. 9. aug. s.å. i Revninge K., 23. sept. s.å. ført til Bregninge K. Kapel. - 1 datter, Fjerde (tolvte) slægtled II, nr. 22.

15 j. KNUD - f. 1709 i Kbh., døbt 21. aug. s.å. s.st. (CS), † 10. jan. 1714 på Valdemars Slot, begr. 16. jan. s.å. i Bregninge K.

GODSEJER, STIFTAMTMAND, GESANDT, OVERHOFMESTER, GEHEJMEKONFERENSRÅD CARL JUELS BØRN (SE NR. 13):

af andet ægteskab med Anna Margrethe Juel:

16 a. FREDERIK (FRITZ) til stamhuset Thorseng (1767-†) - f. 20. jan. 1761 på Odense Slot, hjd. s.d., frst. 14. mar. s.å. (St.H.), † 15. mar. 1827 på Valdemars Slot, begr. 24. mar. s.å. på Bregninge Kgd. - Opdraget hos sin morfader gehejmeråd Peder Juel på Hverringe, der samtidig var hans formynder og stamhusets administrator, 1774 kammerjunker, studerede 1776-79 jura i Kiel, tiltrådte 1781 stamhuset, s.å. kammerherre, 1786-† patron for Roskilde adelige Jomfrukloster, opførte s.å. en teaterbygning ved slottet, var en pionér og aktiv deltager i Odenses og Sydfyns musik- og teaterliv, drev 1791-93 det offentlige tyske teater i Odense, 1792-96 s.m. I.C.Lasson musikdirektør for klubberne i Odense, 1794 rejsepas som kaptajn, ønskede at bære hærens uniform og porteépée da han ville besé de allierede magters arméer, optaget i preussisk tjeneste i general von Blüchers rytterreg. og deltog med dette i Rhinfelttoget, 1801 (20. mar.) oberst i hæren og chef for Fyenske Landeværnsreg., førte 1807 kommandoen over et kombineret troppekorps på Fyns østkyst, 1808 (8. mar.) sat à la suite, 1809 (28. jan.) generalmajor, medvirkede 1810 ved stiftelsen af Fyens Stifts patriotiske Selskab og m.a. bestyrelsen, havde 1812-13 overkommandoen på Fyn, 1815 (27. juli) karakt. generalløjtnant, indførte som dygtig og fremskridtsvenlig jorddrot betydelige forbedringer på Tåsinge, hvor al jord tilhørte stamhuset eller ham, mindesten på Bregninge Kgd. og i Bregninge by, dekorationer: hvid ridder (22. maj 1803) (Symbolum: Potius esse quam videri), D.M.* (28. jan. 1812). - Gift 1° 11. febr. 1780 på Bosse (Westensee K.) m. MAGDALENE Lucia Charlotte von Rumohr (DAA 1937, II, 131) (F.: Fyrstebiskoppelig lübecksk regeringspræsident i Eutin, konseilsminister i Kiel, landråd Henning Bendix v. R. til Bosse og Manhagen og Adelheid Benedicte Blome), f. 1759 i Eutin, døbt 7. dec. s.å. s.st., † 17. juni 1817 i Altona. - Ægteparret blev ved kgl. res. hhv. af 1795 (11. sept.) separeret og 1816 (4. maj) skilt. - Gift 2° 7. nov. 1816 på Valdemars Slot m. LOUISE Theodata von Warnstedt (F.: Gehejmekonferensråd, kammerherre Frederik v. W. til Løjtmark og Johanne Wilhelmine Frederikke von Rumohr), f. 21. okt. 1777 på Løjtmark, † 20. febr. 1835 på Wedellsborg, begr. 28. febr. s.å. i Bregninge K. - Beboede i sin enkestand det af hendes ægtefælle opførte »Generalindehuset«. (Hun gift 1° 5. sept. 1800 på Løitmark (Karby K.) m. major, kammerherre Hannibal Wilhelm lensgreve Wedell til grevskabet Wedellsborg, f. 18. mar. 1780, † 10. maj 1828, skilt 1813). - 6 sønner, Femte (trettende) slægtled I, nr. 23a-28f.

af tredje ægteskab med Amalie Christiane Raben:

17 b. NIELS - f. 7. jan. 1763 på Odense Slot, døbt 8. jan. s.å. (St.H.), † 20. apr. s.å., bis. i Bregninge K.

18 c. CHRISTIANE MARGRETHE - f. 14. maj 1764 på Valdemars Slot, døbt s.st., † 29. mar. 1803 i Kiel, bis. i Bregninge K. - Gift 15. juli 1785 i Kbh. (i hjemmet i Amaliegade) (CS) m. kammerherre, major STIE Tønsberg Schøller von Krogh til Leeren (Hlade s.), Løjtved og Kroghenlund (DAA 1898, 300) (F.: General af infanteriet, blå ridder Georg Friderich v. K. til Leeren og Elisabeth Schøller), f. 6. sept. 1763 i Trondheim, † 19. nov. 1817 i Kbh., bis. 24. nov. s.å. s.st. (G), begr. på Assistens Kgd.

19 d. NIELS - f. 8. apr. 1765 på Valdemars Slot, døbt 9. apr. s.å. i Slotskirken, † 1. dec. s.å. s.st., bis. i Bregninge K.

20 e. KNUD FREDERIK til stamhuset Juelsberg (1803-†) med Sprogø (solgt 1814), Krumstrup (1790-1796) (Ryslinge S., Gudme H.) og Holtegård (1799-1807) (Søllerød S., Sokkelund H.). - f. 7. dec. 1766 på Odense Slot, døbt 29. jan 1767 s.st. (St.H.), † 21. nov. 1847 på Juelsberg, begr. 29. nov. s.å. i Aunslev K. - 1784 student i Kbh., s.å. (13. jan.) kammerjunker, 1786 cand. jur., berejste derefter indtil 1790 Tyskland, Schweitz, Frankrig, England og Italien, en kort tid volontør i Udenrigsdepartementet, 1801 (1. dec.) kammerherre, 1802 major i Nordre Sjæll. Landeværnsreg., opholdt sig 1802-03 i Sydfrankrig, 1808 major v. Fynske Landeværnsreg., 1809 oberstløjtnant og kommandør for 4. Annekterede Bat. af Kongens Reg., 1814 (28. jan.) generaladjudant for Landetaten, s.å. til Sverige for at opholde sig ved kronprins Carl Johans hovedkvarter, s.å. sat à la suite, 1816 (25. jan.) afsked med obersts karakt., ledsagede 1821-22 efter kongens bestemmelse prins Christian (VIII) og gemalinde på parrets rejse til Paris, London og slottet Loo, 1822 (2. apr.) envoyé extraordinaire i Paris, 1823 (9. apr.) minister plénipotentiaire, 1824 (10. okt.) nyt kreditiv, 1828 (1. nov.) generalmajor, 1830 (12. okt.) nyt kreditiv, 1836 (1. jan.) afsked som gesandt og udnævnt til

generalløjtnant, og boede derefter på Juelsberg, s.å.-† patron for Roskilde adelige Jomfrukloster, dekoreret med: R.* (31. juli 1815), K.* (27. sept. 1821), S.K.* (19. aug. 1823) (symbolum: Regi patriæque semper fidelis), D.M.* (1. nov. 1828). - Gift 3. dec. 1797 på Gyldensteen m. FREDERIKKE Christiane komtesse Knuth (DAA 1966, II, 30) (F.: Stiftamtmand, gehejmeråd Johan Henrik lensgreve K. til grevskaberne Knuthenborg og Gyldensteen og Constantina Alexandrine grevinde von Cosel), f. 15. juli 1777 på Gyldensteen, døbt 2. jan. 1778 i Sandager K., † 19. aug. 1861 i Odense (St.H.), begr. 26. aug. s.å. i Aunslev K., ægteskabet var barnløst.

21 f. CARL - f. 18. sept. 1767 på Valdemars Slot, hjd. s.d., døbt i Slotskirken fire uger senere, † 2. mar. 1772 s.st., begr. i Bregninge K.

II

GODSEJER, KAMMERHERRE, ETATSRÅD JENS JUELS DATTER MED IDE BIRGITTE HOLSTEN (SE NR. 14):

22. ELISABETH til stamhuset Lundsgaard (1774-†) og Bjørnemose m. Thurø (1758-†) - f. 4. maj 1742, † 23. jan. 1803 på Bjørnemose, bis. i Tranekær K. - 1755 indskr. i Roskilde adelige Jomfrukloster, dekoreret med: Dame de l'Union parfaite (29. jan. 1768). - Gift 19. jan. 1759 på Lundsgaard m. generalmajor af kavalleriet, kammerherre, hvid ridder CHRISTIAN lensgreve Ahlefeldt-Laurvigen til grevskaberne Tranekær og Laurvig samt stamhuset Ahlefeldt (DAA 1982-84, 685) (F.: General Frederik lensgreve A. til grevskabet Langeland og stamhuset Ahlefeldt og Bertha von Holstein), f. 17. maj 1732 på Tranekær, † 9. okt. 1791 s.st., bis. i Tranekær K.

Femte (trettende) slægtled

GODSEJER, GENERALLØJTNANT, KAMMERHERRE FREDERIK JUELS SØNNER MED MAGDALENE LUCIA CHARLOTTE VON RUMOHR (SE NR. 16):

23 a. CARL LENSBARON JUEL-BROCKDORFF - se **IV. BARONERNE IUEL-BROCKDORFF**

24 b. NIELS - f. og hjd. 24. juni 1786 på Valdemars Slot, døbt 2. aug. s.å. i Slotskirken, † 21. juli 1875 i Kbh., begr. 28. juli s.å. (G). - 1801 søkadet og deltog i Slaget på Rheden s.å. (2. apr.), s.å. fænrik à la suite v. Den kgl. Livgarde til Fods, 1803 karakt. og 1806 virk. sekondløjtnant, 1807 premierløjtnant, 1810 kammerjunker, 1812 stabskaptajn, 1816 kompagnichef, 1826 karakt. og 1828 virk. major, s.å. kammerherre, 1839 karakt. oberstløjtnant, 1842 (1. juli) chef for Den kgl. Livgarde og karakt. oberst, 1848 (21. juni) afsked, 1859-† patron for Roskilde adelige Jomfrukloster, dekoreret med: R.* (1. aug. 1829), D.M.* (28. okt. 1836), K.* (28. juni 1847), ugift.

25 c. HENNING BENDIX - f. 7. juli 1788 på Valdemars Slot, døbt 3. aug. s.å., † 9. mar. 1789 s.st., bis. i Bregninge K.

26 d. Hans ADOLPH til Willestrup (1836-1855, 1863-1865) (Astrup S., Hindsted H.) - f. 17/28. okt. 1789 på Valdemars Slot, døbt 18. nov. s.å. i Slotskirken, † 21. aug. 1874 i Århus, begr. 28. aug. s.å. s.st. (Søndre Kgd.) - 1807 fænrik og s.å. sekondløjtnant v. Fynske Landeværnsreg., 1808 premierløjtnant v. Kongens Reg. annekt. Bat., tog 1809 officerseksamen v. Militærinstituttet, 1808 til 3. Bat.'s jægerkompagni, 1810 v. Langelandske ridende Jægerkorps under kommando af broderen Carl, 1811 kommandør for do., 1814 virk. premierløjtnant v. Fynske Reg. lette Dragoner, rostes for sin hurtige fatteevne og tjenesteiver i sin tjeneste på Fyn, 1815 ved Holstenske Rytterreg., 1816 sekondritmester og var ved Auxilliærkorpset i Frankrig til 1818, s.å. ved Prins Frederik Ferdinands lette Dragoner, 1833 karakt. major, foretog 1837 (aug.-okt.) på kongens befaling en rejse til Rusland, bl.a. for at overvære troppemanøvrene ved Vosnesensk, 1840 m.a. Kommissionen til Arméens Reorganisation, s.å. premiermajor, 1841 (27. nov.) m.a. kommission ang. betingelserne for indførelse af almindelig værnepligt, 1842 oberstløjtnant og kommandør for 3. Dragonreg., 1848 (3. apr.) karakt. oberst, s.å. (maj) chef for kavalleribrigaden, deltog i affæren ved Hoptrup 6.-7. juni, og i udfaldet fra Fredericia fæstning 6. juli, var oprindeligt anset som en meget dygtig rytterofficer, men general von Krogh udtalte efter krigen at han havde vist manglende evner til selvstændig kommando, idet frygten for at gøre noget galt skyggede for det nødvendige initiativ og handling, 1853 afskediget af krigsminister Tscherning uden ansøgning, mente sig uretfærdigt behandlet, følte sig bl.a. forbigået ved udnævnelse til chef for Jyske kavalleribrigade, modtog 1862 ny afsked som generalmajor, boede sine sidste år i Århus og udgav en række polemiske skrifter vedr. sin afsked, dekoreret med: R.* (1. aug. 1829), R.St.Stan.2. (1838), D.M.* (28. juni 1840), K.* (4. febr. 1851), S.Sv.2. - Gift 22. dec. 1820 i Århus (VF)

m. Anna CHARLOTTE Amalie Hvid (F.: Borgmester i Århus, justitsråd Niels H. og Elisabeth Christine Frisenberg), f. 18. apr. 1796 i Århus, † 4. maj 1881 s.st., begr. 11. maj s.å. på Søndre Kgd. - 3 børn, Sjette (fjortende) slægtled nr. 29a-31c.

27 e. NIELS KRABBE - f. 3. nov. 1793 på Valdemars Slot, døbt 7. nov. s.å. i Slotskirken, † 9. okt. 1838 i Hannover, begr. s.st. - 1812 løjtnant à la suite ved Husarreg., gjorde 1813 tjeneste ved Auxiliærkorpsets husareskadron under marskal Davout, udmærkede sig i slaget ved Sehested, 1816 v. 4. Auxiliærkorps i Frankrig, 1819 (20. jan.) premierløjtnant, 1830 (31. mar.) sekondritmester, 1835 (17. febr.) eskadronschef, dekoreret med: R.* (18. maj 1814), D.M.* (4. jan. 1835), ugift.

28 f. CARL JOHAN ENGELBRECHT - se **V. TÅSINGE - YNGRE LINJE**

Sjette (fjortende) slægtled

GENERALMAJOR, GODSEJER HANS ADOLPH JUELS BØRN MED ANNA CHARLOTTE AMALIE HVID (SE NR. 26):

29 a. NIELS til Willestrup (1855-†) - f. 11. jan. 1822 i Århus, døbt 23. aug. 1823 s.st. (Domk.), † 31. aug. 1863 på Willestrup, begr. 7. sept. s.å. i parken s.st. - 1841 student fra Århus Latinskole, 1849 cand. jur., ugift.

30 b. FREDERIK (FRITS) FERDINAND til Willestrup (1865-†) - f. 27. aug. 1823 i Århus, døbt 26. okt. s.å. s.st. (Domk.), † 18. dec. 1866 i Kbh., bis. 23. dec. s.å. s.st. (B). - 1842 student fra Århus Latinskole, 1843 cand. phil. - Gift 21. apr. 1854 i Kbh. (G) m. NIELSINE Adolphine Krogh (F.: Major, kammerherre Georg Friderich v. K. og Ane Cathrine Poulsen) (note samt DAA 1898, 300), f. 19. dec. 1827 i Kbh., † 7. mar. 1917 s.st., begr. 14. mar. s.å. fra Holmens Kirkegårds Kapel. - 1 datter, Syvende (femtende) slægtled nr. 32.

31 c. Elisabeth (LISE) CHARLOTTE - f. 2. dec. 1825 i Århus, hjd. 26. jan. 1826, døbt 27. juni s.å. s.st. (Domk.), † 3. apr. 1901 i Kbh., begr. 10. apr. s.st. (A). - Gift 12. sept. 1852 i Århus Domk. m. oberst af infanteriet HANS Charles Johannes von Beck, K.", D.M.*, F.M.I. (F.: Kaptajn af artilleriet Hans Peter Gustav v. B. og Gertrude Cathrine Smith), f. 1. okt. 1817 på Sct. Croix, † 8. jan. 1890 i Kbh., begr. 14. jan. s.å. s.st. (G). - 1858-64 m.a. Folketinget (Højre).

Syvende (femtende) slægtled

GODSEJER FREDERIK FERDINAND JUELS DATTER MED NIELSINE ADOLPHINE KROGH (SE NR. 30):

32. FREDERIKKE CHARLOTTE ADOLPHINE ELISABETH NIELSINE til Willestrup (1866-1869), Nyløkkegård (1890-1896) (Hammer S. og H.) og Danstruplund (1898-1904) (Tikøb S., Kronborg H.) - f. 19. dec. 1866 i Kbh., døbt s.st. (B), **† 23. dec. 1961 i Ordrup som sidste medlem af denne linje**. - 1875 (22. dec.) indskr. i Vallø Stift. - Gift 14. juli 1888 i Kbh. (B) m. læge, cand. med. OLAF Eduard Poulsen (F.: Manufakturhandler Christian Sophus Emil P. og Jensine Nielsen), f. 13. juli 1863 i Kbh., † 12. apr. 1943 på Frederiksberg.



Generaladmiralløjtnant, gehejmeråd
NIELS JUEL
til Valdemars Slot, Boserup, Sæbygård, Eriksholm og Totterupholm
1629-1697
(III, 1)

Jacob Coning 1696 Valdemars Slot



Stifter af Roskilde adelige Jomfrukloster
MARGRETHE KNUDSDATTER ULFELDT
til Totterupholm og Boserup
1641-1703

Gift med NIELS JUEL
(III, 1)

Roskilde Kloster



Amtmand, etatsråd
KNUD JUEL
til Valdemars Slot, erektor af stamhuset Thorseng
1665-1709
(III, 4)

Fr.borg



CHRISTINE ELISABETH VON KNUTH
1675-1738

Gift med KNUD JUEL
(III, 4)

Jacob d'Agar — Valdemars Slot



Stiftamtmand, gesandt, overhofmester, gehejmekonferensråd
CARL JUEL
til stamhuset Thorseng, Rønnebæksholm og Rugård
1706-1767
(III, 13)

Pilo Valdemars Slot



ANNA MARGRETHE JUEL
født Juel
1741-1761

Gift med Carl Juel
(III, 13)

Valdemars Slot



Generalmajor, kammerherre
FREDERIK JUEL
til stamhuset Thorseng
1761-1827
(III, 16)

Jens Juel Valdemars Slot



MAGDALENE LUCIA CHARLOTTE JUEL
født von Rumohr
1759-1817

Gift med FREDERIK JUEL
(III, 16)

Jens Juel Valdemars Slot



Generalløjtnant, gesandt, kammerherre
KNUD FREDERIK JUEL
til stamhuset Juelsberg
1766-1847
(III, 20)

Juelsberg



FREDERIKKE CHRISTIANE JUEL
født komtesse Knuth
1777-1861

Gift med KNUD FREDERIK JUEL
(III, 20)

Juelsberg



Oberstløjtnant, kammerherre
NIELS JUEL
til stamhuset Thorseng
1696-1766
(III, 6)

Valdemars Slot

IV
BARONERNE IUEL-BROCKDORFF
(se III, 23)

Første (trettende) slægtled

1. CARL LENSBARON JUEL-BROCKDORFF til stamhuset Thorseng (1827-†) (Bregninge S., Sunds H.), Hindemae (1839-†) (Skellerup S., Vindinge H.) - f. 17. nov. 1780 på Valdemars Slot, døbt 24. nov. s.å. s.st., † 15. mar. 1859 på Valdemars Slot, bis. 24. mar. s.å. i Bregninge K. Kapel - 1796 kornet à la suite v. Den kgl. Livgarde til Hest, studerede 1798 i Kiel, 1800 sekondløjtnant, 1801 kammerjunker, 1802-05 udenlands, 1803 premierløjtnant af kavalleriet, 1808 næstkomm. v. Fyenske ridende Jægerkorps i kantonnement på Hverringe, 1809 ritmester og chef for det Langelandske ridende Jægerkorps på Tranekær, **1812 (25. febr.) ophøjet i friherrelig stand med navnet Juel-Brockdorff og ændret våben**, 1814 sat à la suite, 1816 afsked, 1841 (10. juni) kammerherre, 1847-† patron for Roskilde adelige Jomfrukloster, fortsatte i mindre målestok faderens lokale musiktradition. - Gift 22. aug. 1811 i Odense (St.K.) m. SOPHIE Frederikke lensbaronesse Stieglitz-Brockdorff til baroniet Scheelenborg (1811-†) (Stubberup S., Bjerge H.) (F.: Hessen-kasselsk forstjunker Wilhelm Theophilius baron S.-B. og Charlotte Amalie lensbaronesse Brockdorff til b. S.), f. 1. apr. 1790 på Scheelenborg, døbt 22. juni i Stubberup K., † 25. apr. 1874 på Scheelenborg, bis. 4. maj s.å. i Stubberup K. - Opførte 1843 Scheelenborgs nuværende hovedbygning. (Hun gift 1° 27. nov. 1805 m. kammerjunker, karakt. oberstløjtnant Johannes Emil Adeler til Høgholm, f. 11. apr. 1777, separeret 1806, friherre 1820, † 7. maj 1842). - 3 børn, Andet (fjortende) slægtled nr. 2a-4c.

Andet (fjortende) slægtled

2 a. Lensbaron FREDERIK (FRITZ) CARL VILHELM NIELS ADOLPH KRABBE til stamhuset Thorseng, Hindemae (begge 1859-†), Stenagergård (1868-†) (Mesinge S., Bjerge H.), Hollufgård (1873-†) (Fraugde S., Åsum H.) og baroniet Scheelenborg (1874-†) - f. 3. juni 1812 på Scheelenborg, døbt 9. apr. 1813 i Stubberup K., † 25. aug. 1876 på Hindemae, bis. 1. sept. s.å. i Bregninge K. Kapel - Lærte landvæsen på Mørup under Sorø Akademi, 1865 kammerherre, købte 1868 Mesinge præstekalds udlodder i Midskov og opførte her Stenagergård, 1875-† patron for Roskilde adelige Jomfrukloster. - Gift 5. okt. 1836 på Broløkke (Viby K.) m. AUGUSTA Utke (F.: Krigsråd Johan Frederik U. til Broløkke og Sophie Hedevig Heilmann), f. 1806 på Broløkke, hjd. 23. juli, døbt 27. aug. i Viby K., † 16. febr. 1879 i Kbh., bis. fra Holmens K. og nedsat 9. juni s.å. i Bregninge K. Kapel. - 3 børn, Tredje (femtende) slægtled nr. 5a-7c.

3 b. Baronesse CHARLOTTE VILHELMINE SOPHIE EMILIE - f. 7. jan. 1816 på Scheelenborg, døbt 28. sept. s.å. i Stubberup K., † 15. jan. 1841 på Scheelenborg, bis. 25. jan. s.å. i Stubberup K. - 1824 indskr. i Roskilde adelige Jomfrukloster, ugift.

4 c. Baron CHRISTIAN FREDERIK THEOPHILUS ALEXANDER til Meilgaard (1868-†) (Glesborg S., Djurs Nørre H.) - f. 10. nov. 1827 på Scheelenborg, døbt 14. aug. 1828 i Stubberup K., † 25. apr. 1888 på Meilgaard, begr. 4. maj s.å. på Skippershoved Kgd. - 1848 frivillig korporal v. 6. Dragonreg., 1849 sekondløjtnant i kavalleriets krigsreserve, 1851 karakt. premierløjtnant, overgik 1853 atter til krigsreserven, 1862 afsked med ritmesters karaktér, var oprindeligt af forældrene tiltænkt stamhuset Thorseng, hvilken beslutning p.g.a. formalia i 1862 underkendtes af Højesteret, afbrød herefter forbindelsen med familien, 1876-† patron for Roskilde adelige Jomfrukloster, skænkede ifl. test. 1886 (20. maj) størstedelen af sin formue til syv velgørende legater, heraf et på 400.000 kr. til trængende syge i Fyns stift til minde om forældrene; samt Meilgaard til sin slægtning Niels Iuel fra Hverringe (se VII, 1), dekoreret med: R.* (11. apr. 1864), ugift.

Tredje (femtende) slægtled

GODSEJER, KAMMERHERRE FREDERIK CARL VILHELM NIELS ADOLPH KRABBE LENSBARON JUEL-BROCKDORFFS BØRN MED AUGUSTA UTKE (SE NR. 2):

5 a. Baronesse SOPHIE CAROLINE AUGUSTA FREDERIKKE CHRISTIANE - f. 6. aug. 1837 på Broløkke, døbt 18. sept. s.å. i Viby K., † 22. dec. 1892 i Kbh., begr. 28. dec. s.å. på Bregninge Kgd. - 1851 indskr. i Roskilde adelige Jomfrukloster, ugift.

6 b. Lensbaron Carl Frederik Sophus Vilhelm til stamhuset Thorseng, baroniet Scheelenborg, Hindemae (alle 1876-†), Stenagergård (1877-†) og Hollufgård (1877-†) - f. 7. nov. 1839 på Broløkke, døbt 11. juli 1840 i Skellerup K., † 12. sept. 1900 på Valdemars Slot, bis. 18. sept. s.å. i Bregninge K. Kapel. - 1859 student fra Odense Kathedralskole, 1860 cand. phil., 1861 volontør v. 2. Dragonreg., 1862 sekondløjtnant, 1863 ordonnansofficer v. 2. Kavalleribrigade, deltog i krigen 1864, 1865-75 forpagter af Ølstedgård under Grevskabet Muckadell, 1875 hofjægermester, tog 1879 bolig på Valdemars Slot, 1881-90 formand for Svendborg Amts landøkonomiske Selskab, var derefter selskabets æresmedlem, 1881 kammerherre, 1888-† patron for Roskilde adelige Jomfrukloster, 1891 karakt. ritmester, dekoreret med: R.* (4. juli 1878), S.V.2., D.M.* (26. maj 1892). - Gift 25. maj 1865 på Hindsgavl (Middelfart K.) m. Julie Sophie Thora Anna Caroline baronesse Reedtz-Thott til Hindemae (1900-†), Stenagergård (1900-1913) og Hollufgård (1900-1911) (DAA 1947, II, 56-57) (F.: Kammerherre Otto lensbaron R.-T. til baroniet Gavnø og Karen Julie Elisabeth Frederikke Fønss), f. 8. juni 1846 på Gavnø, døbt 10. aug. s.å. i Vejlø K., † 6. juli 1936 i Generalindehuset, Tåsinge, bis. 18. juli s.å. i Bregninge K. - 9 børn, Fjerde (sekstende) slægtled nr. 8a-16i.

7 c. Baronesse Augusta Emilie Charlotte Adolphine til Kejrupgård (1901-1903) (Kølstrup S., Bjerge H.) - f. 8. maj 1842 på Hindemae, døbt 2. juli s.å. i Skellerup K., † 3. jan. 1923 i Kbh., begr. 8. jan. s.å. på Bregninge Kgd. - 1858 indskr. i Roskilde adelige Jomfrukloster. - Gift 15. okt. 1875 i Kbh. (T) m. proprietær Hans Teisen til Kejrupgård (F.: Proprietær Theodor Bernhard T., Annasholm og Anette Caroline Christensen), f. 4. jan. 1848 på Annasholm, døbt 12. maj s.å. i Odense (St.H.), † 23. mar. 1901 ved et ulykkestilfælde på en køretur i nærheden af Kejrupgård, begr. 29. mar. s.å. på Bregninge Kgd.

Fjerde (sekstende) slægtled

Godsejer, ritmester, kammerherre Carl Frederik Sophus Vilhelm lensbaron Juel-Brockdorffs børn med Julie Sophie Thora Anna Caroline baronesse Reedtz-Thott (se nr. 6):

8 a. Lensbaron Frederik (Fritz) Carl Niels Otto August til stamhuset Thorseng og baroniet Scheelenborg (begge 1900-†) - f. 16. febr. 1866 på Ølstedgård, døbt 31. maj s.å. i Sdr. Broby K., † 13. okt. 1912 i Hornbæk, bis. 18. okt. s.å. i Bregninge K. Kapel. - Student fra Odense Katedralskole, 1892 sekondløjtnant v. 2. Dragonreg., 1898-1900 forpagter af Hindemae, 1900-02 patron for Roskilde adelige Jomfrukloster, 1906 (18. sept.) hofjægermester, 1908 (5. febr.) afsked fra rytteriets forstærkning. - Gift 17. jan. 1902 på Biskopstorp (Skellerup K.) m. sin kusine Ada Julie Alexandra baronesse Reedtz-Thott (DAA 1947, II, 58) (F.: Ritmester, kammerherre, hofjægermester Frederik Axel Ludvig August baron R.-T. til Biskopstorp og Sophie Magdalene Pauline baronesse Berner-Schilden-Holsten), f. 14. juni 1877 på Hellerup (Fyn), døbt 2. aug. s.å. i Hellerup K., † 26. febr. 1974 i Svendborg, bis. i Bregninge K. Kapel (mindeplade). - 1919 formand for administrationskommissionen for sønnens to majorater. (Hun gift 2° 20. dec. 1913 i Sørup (Sct. Jørgens K.) m. læge Gustav Wiggers Kiær, f. 9. juli 1882, † 17. dec. 1960). - 2 børn, Femte (syttende) slægtled I, nr. 17a-18b.

9 b. Baronesse Margrethe Caroline Augusta Julie - f. 24. juli 1867 på Ølstedgård, døbt 22. aug. s.å. i Sdr. Broby K., † 23. okt. 1943 på Vallø, begr. 29. okt. s.å. på Valløby Kgd. - 1875 indskr. i Roskilde adelige Jomfrukloster, 1932-† dekanesse for Vallø Stift. - Gift 22. jan. 1889 i Valdemars Slot K. m. premierløjtnant i marinen, Christian Valdemar greve Danneskiold-Samsøe, M.f.æ.D., P.S.B.A.3. (DAA 1997-99, 900-901) (F.: Chef for Det kgl. Teater, hofjægermester Christian Conrad Sophus greve D.-S. til Nordfeld etc. og Wanda Sophie Elisabeth Candia Zahrtmann), f. 16. febr. 1864 i Kbh., † 14. mar. 1931 i Middelfart, begr. 21. mar. s.å. på Valløby Kgd.

10 c. Baronesse Caroline Amalie - f. 22. apr. 1869 på Ølstedgård, døbt 25. juni s.å. i Sdr. Broby K., † 20. apr. 1965 i Kbh. - 1889 indskr. i Roskilde adelige Jomfrukloster. - Gift 23. okt. 1898 i Valdemars Slot K. m. ingeniør, cand. polyt. Johan Wilhelm West Konow (F.: Købmand i Bergen, konsul Hans Jacob Hesselberg K. og Ida Marie West), f. 14. aug. 1859 på Gravdal ved Bergen, Norge, † 12. mar. 1950 i Kbh.

11 d. Baronesse Augusta - f. 27. aug. 1870 på Ølstedgård, døbt 8. okt. s.å. i Sdr. Broby K., † 30. apr. 1955 i Svendborg, begr. på Bregninge Kgd. - 1889 indskr. i Roskilde adelige Jomfrukloster, uddannet sygeplejerske på Svendborg Sygehus, o. 1901-11 menighedssygeplejerske i Bregninge sogn og senere på hele Tåsinge, 1911-34 sygeplejerske, senere oversygeplejerske og plejemor ved Centralsygehuset i Svendborg, ugift.

12 e. Baronesse Julie Sophie Augusta - f. 8. nov. 1871 på Ølstedgård, døbt 8. nov. 1872 i Sdr. Broby K., † 25. okt. 1953 i Roskilde, begr. på Bregninge Kgd. - 1893 indskr. i Roskilde adelige Jomfrukloster, ugift.

13 f. Baron Otto - f. 24. sept. 1873 på Ølstedgård, døbt 15. juli 1875 i Sdr. Broby K., † 16. febr. 1882 på Valdemars Slot, begr. 25. febr. s.å. i Bregninge K.

14 g. Baron Carl - f. 8. juni 1875 på Hollufgård, døbt 13. juli s.å. i Fraugde K., † 20. sept. 1896 på Garnisonssygehuset i Odense (St.K.) af en blodforgiftning, bis. 25. sept. s.å. i Bregninge K. Kapel. - 1893 student fra Odense Katedralskole, 1896 afgangseksamen fra Hærens Officersskoles næstældste klasse og sekondløjtnant v. 2. Dragonreg., ugift.

15 h. Baronesse Vibeke - f. 3. okt. 1876 på Hollufgård, døbt 5. nov. s.å. i Fraugde K., † 5. apr. 1879 på Hollufgård, begr. 12. apr. s.å. i Bregninge K.

16 i. Baron Niels til Hindemae (1936-1940) - f. 19. juli 1878 på Hollufgård, døbt 20. aug. i Fraugde K., † 17. mar. 1964 i Gentofte, begr. på Hellerup Kgd. - 1892 frivillig lærling i marinen, 1896 kadet, 1900 (27. aug.) sekondløjtnant, 1900-01 og 1907-08 m. skonnerten »Ingolf« til Vestindien, 1904 (1. apr.) premierløjtnant, 1908-49 patron for Roskilde adelige Jomfrukloster, var 1912-18 chef for forskellige ubåde, 1915 (4. aug.) kaptajn, 1918-19 næstkommanderende ved Kadetskolen, 1919 (1. mar.) - 1922 (1. febr.) orlov for i ØK's tjeneste for at transportere sønderjyske krigsfanger fra Frankrig til Danmark, derefter togter til Asien, 1921-22 kaptajn på skoleskibet »Kjøbenhavn« på togt til Australien, 1923 (14. dec.) orlogskaptajn, 1923-24 chef for ubådsdivisionen, 1924 (1. sept.) afsked efter ans. og overført til res., chef for ØK's maskin- og skibsinspektion, 1930 kommandørkaptajn (res.), 1938 (31. juli) afsked fra Søværnet, m.a. Søfartsrådet, 1939 (dec.)-1940 (apr.) marine- og luftattaché i London, 1940-48 søfartskyndigt m.a. Sø- og Handelsretten, formand for: 1941-56 bestyrelsesrådet for statens skoleskib »Danmark«, 1939-60 Stiftelsen Georg Stages Minde (m.a. best. fra 1937), 1940-50 formand for Foreningen til Søfartens Fremme (m.a. best. fra 1933), 1941-56 formand for direktionen for Sømandsstiftelsen »Bombebøssen«, har publiceret: »Spredte Erindringer gennem 80 år« (1960), dekoreret med: R.St.A.3. (1912), N.O.H.5[1] (1914), R.* (18. okt. 1916) for udvist konduite og personligt mod ved medvirken i.fb.m. redningen af besætningen på ubåden »Dykkeren« i Øresund 9. okt. s.å., D.M.* (17. maj 1930), K.[2] (29. okt. 1946) og K.[1] (9. mar. 1956). - Gift 11. okt. 1904 i Kbh. (B) m. Karen Henriette Caroline komtesse Scheel (DAA 1943, II, 143) (F.: Hofjægermester Christian Bille greve S. til Det Preben Braheske Fideikommis og Henriette Cathrine von Munthe af Morgenstierne), f. 26. apr. 1879 i Kbh., døbt 16. juni s.st. (Jac.), † 2. okt. 1942 i Kbh., begr. på Hellerup Kgd. - M.a. komiteen for Dronning Caroline Amalie's Asyl og Asylskole (Kbh.). - 1 søn, Femte (syttende) slægtled II, nr. 19.

Femte (syttende) slægtled
I

Godsejer, hofjægermester Frederik Carl Niels Otto August lensbaron Juel-Brockdorffs børn med Ada Julie Alexandra baronesse Reedtz-Thott (se nr. 8):

17 a. Baronesse Vibeke - f. 30. okt. 1902 på Stenagergård, døbt 18. dec. i Mesinge K., † 21. dec. 1986 i Gentofte, begr. 29. dec. s.å. på Lyngby Park Kgd. - Student. - Gift 1. maj 1927 i Kbh. (b.v.) m. landsretssagfører, cand. jur. Svend Lunøe (F.: Maskinmester Carl Wilhelm L. og Eulalia Erichsen), f. 22. okt. 1901 på Frederiksberg, † 14. febr. 1998 i Virum, begr. 17. febr. s.å. på Lyngby Park Kgd.

18 b. Lensbaron Carl Frederik Sophus Vilhelm til stamhuset Thorseng og baroniet Scheelenborg (begge 1912-1923), derefter til Valdemars Slot (1923-1971), Scheelenborg (1923-1970) og Brockdorff (1923-1981) - f. 27. juli 1905 på Stenagergård, døbt 6. sept. s.å. i Mesinge K., † 6. juni 1989, begr. 10. juni s.å. på Bregninge Kgd. - 1923 student fra Svendborg Statsskole, 1923-† besidder af successorfondene for stamhuset Thorseng og baroniet Scheelenborg, landbrugsudannet, studerede 1926-29 ved University of Oxford, 1937 (1. jan.) hofjægermester, 1937-50 m.a. Bregninge sogneråd (1942-43 formand), m.a. bestyrelserne for: 1932-39 Kgl. Yacht Klub, 1933-72 A/S Gyldendalske Boghandel Nordisk Forlag, 1937-68 Tåsinge konservative Vælgerforening (1940-68 formand), 1939-49 Fyens Væddeløbsforening (1941-49 formand), Svendborg Rideklub, 1942-50 Foreningen til den ædle hesteavls Fremme, 1957 (11. mar.) kammerherre, 1959-73 Dansk Retriever Klub, har udgivet: »Retrievere« (1965), dekoreret med: R.* (26. juni 1949). - Gift 1° 22. jan. 1931 i Kbh. (St.A.) m. May Kathleen (Kitsa) Hegel (F.: Direktør Frederik H. og Kathleen Redingdon), f. 12. aug. 1909 i Galway, Irland, † 20. juni 1965, begr. på Bregninge Kgd. - Gift 2° 5. dec. 1974 m. Marianne Holten, født Hvide Christensen (F.: Direktør Ebbe C. og Rigmor Hjort), f. 12. okt. 1938, † 5. maj 1990 i Svendborg. - 5 børn, Sjette (attende) slægtled I, nr. 20a-24e.

II

Kommandørkaptajn Niels baron Juel-Brockdorffs søn med Karen Henriette Caroline komtesse Scheel (se nr. 16):

19. Baron Erik til Hindemae (1940-1972/†) - f. 26. nov. 1906 i Kbh., døbt 25. jan. 1907 s.st. (B), † 6. febr. 1995 i Hindemae Mølle, begr. på Skellerup Kgd. - 1933 (11. sept.) sekondløjtnant ved Den kgl. Livgarde, 1934-40 forpagter af Hindemae, 1937-50 m.a. Skellerup-Ellinge sogneråd (Venstre), startede 1942 et spandemælksudsalg i Nyborg, det første af sin art i Danmark, 1949 (1. jan.) hofjægermester, 1949-80 direktør og formand for bestyrelserne for: A/S Nyborg Mælkecentral og A/S Nyborg Lynfrost, 1951-52 delingsfører og chef for hjemmeværnskompagni 4208 Ullerslev, 1963 (11. mar.) kammerherre, 1969-75 patron for Roskilde adelige Jomfrukloster, s.å.-82 direktør og formand for Roskilde Klosters direktion, 1969-76 vicepræsident i De danske Garderforeninger, 1971- bestyrelsesformand A/S Rank Xerox, Danmark, 1975- do. A/S S.F.F.Nyborg, dekoreret med: R.* (12. okt. 1966), S.N.2^{2}, R.1^{r} (12. nov. 1976). - Gift 1° 7. juni 1932 på Auchinleck, Ayrshire, Skotland m. Jean Campbell Douglas Boswell til Graden (1948-1955) (Kelso, Roxburghshire, Skotland) (F.: Oberst John Douglas B. til Auchinleck og Garrallan, og Janet Alice Angus), f. 15. nov. 1908 i Edinburgh, skilt 1958, † 17. jan. 1986 i Forres, Morayshire, Skotland. (Hun gift 2° 22. okt. 1959 m. Wilfried George Scott, Whiterow). - Gift 2° 23. okt. 1958 i Skellerup K. m. Vibeke Marie Malvina baronesse von Lotzbeck (F.: Kammerjunker Christian Eduard baron v. L. til Astrup og Fanny Evers), f. 9. apr. 1915 i Kbh., † 14. jan. 2000, begr. på Skellerup Kgd. (Hun gift 1° 14. juli 1936 m. kaptajn i Luftwaffe, Gustav greve zu Castell-Castell, f. 9. dec. 1911, † 19. jan. 1941). - 6 børn, Sjette (attende) slægtled II, nr. 25a-30f.

Sjette (attende) slægtled

I

Godsejer, kammerherre, hofjægermester Carl Frederik Sophus Vilhelm lensbaron Iuel-Brockdorffs børn med May Kathleen Hegel (se nr. 18):

20 a. Baronesse Patricia Julie Margrethe Frederikke - f. 28. nov. 1931 i Kbh., døbt i Valdemars Slot K. - 1947-48 ophold på Hatherop Castle School (UK). - Gift 25. febr. 1953 på Valdemars Slot m. brigadier Harry Charles Walker, Stb.B.E., Stb.M.C. (F.: Charles William W. og Winifred Sharp), f. 4. okt. 1920 i Meigle, Skotland, † 19. jan. 1970. - [Angus, Skotland]

21 b. Baron Niels Frederik Carl Gustav - f. 4. aug. 1935 på Valdemars Slot, døbt 6. sept. s.å. s.st., † 20. okt. 1935 s.st., begr. 23. okt. s.å. på Bregninge Kgd.

22 c. Lensbaron Niels Krabbe til Valdemars Slot (1971-2003) - f. 15. maj 1938 i Hellerup, døbt i Valdemars Slot K. - 1957 student fra Herlufsholm Kostskole, 1959 Lyngby Landbrugsskole, 1960 HH fra Niels Brock's, 1961-62 University of Wisconsin, 1963-66 Holger Andreasen A/S i Kbh., 1966-67 Tranekær Godskontor, 1967-71 Valdemars Slot Godskontor, 1981-93 bosat i Surrey, England, 1989- besidder af successorfondene for stamhuset Thorseng og baroniet Scheelenborg, 1994 hofjægermester, m.a. bestyrelserne for: 1968-71 Tåsinge Konservative Vælgerforening, 1970-74 Kongelig Dansk Yachtklub, 1992- Sydfyns Turistforening, 1995- Fonden Danmarks Museum for Lystsejlads (formand) og 1999- fonden Jacobsens Plads, 2003 (16. apr.) kammerherre. - Gift 1° 12. sept. 1964 på Frederiksberg (b.v.) m. Gerda Elisabeth Borchgrevink (F.: Kaptajn Otto B. og Eleanor Graae), skilt 1970. - Gift 2° 15. juli 1973 på Valdemars Slot m. stud. odont. Margareta Elisabeth Schön (kaldet Lundgren) (F.: Direktør Per Åke S. og Britta Berglund), f. 26. juli 1950 i Helsingborg, † 27. okt. 1986 i Surrey, England, urne i Bregninge K. Kapel. - Gift 3° 25. okt. 1991 i Chichester, W. Sussex, U.K. (b.v.) m. (Molise) Hanne Sophy Bertha Augusta komtesse Ahlefeldt-Laurvig (DAA 1982-84, 713) (F.: Ditlev greve A.-L. til Stensballegård og Aase Elisabeth von Scholten), f. 19. jan. 1950 i Hellerup. (Hun gift 1° 11. maj 1973 m. Michael greve Krag-Juel-Vind-Frijs, f. 6. mar. 1945, skilt 1978; 2° 6. sept. 1980 m. direktør, advokat Christian Thomas Lillelund, f. 30. apr. 1935, skilt). - 2 døtre, Syvende (nittende) slægtled I, nr. 31a-32b. - [Lille Kærstrup]

23 d. Baron Christian Carl til Scheelenborg (1970-1982), Ågård og Østergård (1982-1986) og Kongstedlund (1986-1992) (Sdr. Kongerslev S., Hellum H.) - f. 7. juni 1941 på Valdemars Slot, døbt 26. sept. s.å. i Bregninge K., † 7. aug. 2002 i Kuala Lumpur, Malaysia, urne på Bregninge Kgd. - 1959 student fra Herlufsholm Kostskole, 1962 premierløjtnant (res.) ved

Den kgl. Livgarde, 1965-66 Næsgaard Agerbrugsskole (teori), Handelshøjskolen i Kbh. (HA, 1. del.), fra 1992-† selvstændig erhvervsvirksomhed i Kuala Lumpur. - Gift 1° 21. dec. 1966 i Kbh. (St.A.) m. IRENE Havelykke (F.: Overpolitibetjent Svend H. og Sonja G. N. Petersen), f. 26. maj 1947 i Kbh., skilt 1984. - Gift 2° 1. nov. 1984 i Giver K. m. sortimentsudviklingschef for IKEA ASIA, Vice President Lechteres Inc. N.Y., MARIANNE (JANNE) Le Røgind (F.: Generalsekretær i Danske Arkitekters Landsforbund, arkitekt m.a.a. Bent R. og Litten Juul), f. 1. nov. 1943 i Hellerup. - 3 børn, Syvende (nittende) slægtled II, nr. 33a-35c. - [Kuala Lumpur, Malaysia]

24 e. Baronesse Anne Abigael BEAGLE KATHLEEN - f. 26. jan. 1950 på Valdemars Slot, døbt 4. juni s.å. i Valdemars Slot K. - 1992 navneændring fra Anne Abigael Kathleen, konventualinde i Gisselfeld adelige Jomfrukloster, 1977 udlært kok på Hotel d'Angleterre (Kbh.), fra o. 1980 madskribent ved forskellige aviser og ugeblade, har publiceret flere kogebøger, bl.a. »Vinterkogebogen« (1996) og »Vildt« (1999). - Gift 1° 16. dec. 1972 på Valdemars Slot m. fuldmægtig, cand. polit. KNUD Christoffersen Bro, MF, MEP (Kons.), (F.: Købmand Thyge B. og lærer Kaja Rossig-Nielsen), f. 13. febr. 1937 i Fredericia, skilt 1974, † 6. juni 1997. - Gift 2° 26. aug. 1978 i Kbh. (B) m. kok CHRISTIAN Carl Jørgensen (F.: Holger J. og Grethe Gjedde), f. 26. sept. 1951 i Kbh., skilt. - Gift 3° 8. juni 2002 i Kbh. (B) m. chefredaktør JOHNNY Johansen (F.: Børge J. og Anna Lauritzen), f. 29. okt. 1944. - [København]

II

DIREKTØR, KAMMERHERRE, HOFJÆGERMESTER
ERIK BARON IUEL-BROCKDORFFS BØRN MED
JEAN CAMPBELL DOUGLAS BOSWELL (SE NR. 19):

25 a. Baron NIELS DOUGLAS til Hindemae (medejer) (1972-) - f. 5. maj 1933 på Langeskov, Hundstrup S., døbt 15. juli s.å. i Valdemars Slot K. - 1955 Korinth Landbrugsskole, 1958 flyverløjtnant I (res.), 1965-70 distriktschef i SAS (Genève), 1972 CEI fra Centre D'Etudes Industrielles i Genève, 1972-77 marketingschef for Alcan (Europe) S.A. i Genève, 1972-77 og 1982-93 formand for menighedsrådet ved Den Danske Kirke i Genève, 1977-79 direktør for Air Niugini i Papua New Guinea, 1978-80 chairman for P.A.T.A. (Pacific Area Travel Association), 1978-80 governor for Papua New Guinea National Theatre, 1980- pers. rådgiver for Papua New Guineas vicepremierminister, fra 1982- direktør og konsulent i Apro International S.A. i Genève. - Gift 1° 20. aug. 1955 i Kbh. (C.) m. BENTE Elizabeth Klintrup (F.: Grosserer Hans Carl K. og Elisabeth Larsen Nordenbøge), f. 7. juni 1935 i Kbh. (E), skilt 1959. - Gift 2° 7. dec. 1963 i Kbh. (B) m. designer Malvina BENEDICTE baronesse von Lotzbeck (F.: Direktør, major Carl Ferdinand Eugen Ludwig baron v. L. og Mariane Anna Lunn), f. 9. juni 1941 i Hellerup. - 2 børn, Syvende (nittende) slægtled III, nr. 36a-37b. - [Genève, Schweitz]

26 b. Baronesse JEANETTE KAREN JULIE - f. 23. maj 1936 i Nyborg, døbt 2. aug. s.å. i Skellerup K. - Gift 1° 27. dec. 1956 i Edinburgh m. major JAMES Walther O'Connor (F.: General, Sir Richard Nugent O'C. og Jean Ross), f. 8. jan. 1928, skilt. - Gift 2° m. major ROBERT George Pollok-McCall (F.: Brigadier John Buchanan P.-M. og Frances Cathrina McCall), f. 22. mar. 1912, † 26. okt. 1999. - [Edinburgh, Skotland]

27 c. Baron FREDERIK DOUGLAS til Hindemae (medejer) (1972-) - f. 10. sept. 1937 på Hindemae, døbt 7. nov. s.å. i Skellerup K. - 1967 cand. merc., s.å.-73 marketingschef i Rank Xerox A/S, 1970 HD, adm. dir. i ISS Securitas A/S, Danavox A/S, Océ A/S, Kompan A/S, 1979-81 m.a. best. for Dansk Selskab for Virksomhedsledelse, 1983-86 censor ved Handelshøjskolen og Odense Universitet, 1982-2001 direktør og senere formand for Roskilde Klosters direktion, fmd. for bestyrelserne for: Hans Hansen Sølvvarefabrik A/S, Marmorino A/S, samt m.a. best. for: Vikan A/S, Océ Danmark A/S, Elmonta A/S, Amtec A/S, medejer af Gudenå Fabrikker A/S, Myren A/S, Cresco Data A/S, Skov-Hastrup Trævarefabrik A/S m.fl. - Gift 8. nov. 1967 i Kbh. (C.) m. fuldmægtig i Socialministeriet og Arbejdsministeriet, cand. jur., korrespondent MARIE Antoinette Hjerk (F.: Civilingeniør Arne H. og Mara Stelliana Petroff), f. 8. dec. 1941 i Maribo, † 1. mar. 1983 i Skovshoved, begr. 6. mar. s.å. på Ordrup Kgd. - 3 børn, Syvende (nittende) slægtled IV, nr. 38a-40c. - [Skovshoved]

28 d. Baronesse BETTINA - f. 9. maj 1942 i Nyborg, † 9. juli s.å. s.st., begr. på Skellerup Kgd.

29 e. Baronesse ANNABELLA - f. 9. maj 1942 i Nyborg, † 8. juli s.å. s.st., begr. på Skellerup Kgd.

30 f. Baronesse VICTORIA ANN BOSWELL - f. 5. apr. 1944 i Nyborg, døbt 2. juni s.å. i Skellerup K. - Gift 5. okt. 1963 i Eccles, Skotland m. advokat (solicitor) ALISTER Sutherland, f. 11. juli 1934. - [Glencoe, Skotland]

Syvende (nittende) slægtled

I

GODSEJER, KAMMERHERRE, HOFJÆGERMESTER NIELS KRABBE LENSBARON IUEL-BROCKDORFFS DØTRE MED MARGARETA ELISABETH SCHÖN (SE NR. 22):

31 a. Baronesse CAROLINE ELIZABETH ADA til Valdemars Slot (2003-) - f. 9. sept. 1975 i Svendborg, døbt 6. dec. s.å. i Valdemars Slot K. - 1994 student fra Herlufsholm Kostskole. - Gift 13. okt. 2001 på Valdemars Slot m. banker RORY David Fleming (F.: Banker Robin F. til Barton Abbey og Blackdown og Victoria Margaret Aykroyd), f. 5. juni 1968 i London. - [Verbier, Schweitz]

32 b. Baronesse LOUISE ELEONORA KATHLEEN - f. 18. apr. 1979, døbt i Valdemars Slot K. - 1998 student fra Herlufsholm Kostskole, 1999 International Business Certificate fra Niels Brock's, 2002 B.A. (History of Art) University of Virginia, 2003 ejer af Bregninge Skov (Tåsinge). - [Kbh.]

II

MANAGING DIRECTOR CHRISTIAN CARL BARON IUEL-BROCKDORFFS BØRN MED IRENE HAVELYKKE (SE NR. 23):

33 a. Baron NICOLAS CARL - f. 7. juni 1967 i Næstved, døbt i Kbh. (St.A.). - 1987-94 skibsmægler, sergent v. Gardehusarreg., 1994-97 Key Account Manager, 1997-98 investeringsrådgiver, fra 1998- salgschef/adm. direktør, senest hos Atriax Danmark. - [København]

34 b. Baronesse ALEXANDRA JULIE - f. 3. sept. 1970 i Svendborg, døbt 5. dec. s.å. på Scheelenborg, † 1. marts 2003. - Folkeskolens 10. klasses afgangseks., 1982-86 5x dobbelt Nordisk mester og 1985-86 2x dobbelt Europamester i Pony Dressur, 1991-95 direktør for Exquisite Models, 1996-97 ved auktionsfa. Bruun Rasmussen (Kbh.), ugift.

35 c. Baronesse FREDERIKKE EMILIE IRENE - f. 6. febr. 1980 på Scheelenborg, døbt 7. juni s.å. i Stubberup K. - 1999 student fra N.Zahles Gymn. (Kbh.), bookingmedarbejder v. Steen Wittrock/IPM. - [Helsingør]

III

DIREKTØR NIELS DOUGLAS BARON IUEL-BROCKDORFFS BØRN MED DESIGNER MALVINA BENEDICTE BARONESSE VON LOTZBECK (SE NR. 25):

36 a. Baron GUSTAF - f. 21. nov. 1964 i Stockholm, døbt 14. febr. 1965 i Kbh. (B) - 1997 cand. scient. (kemi) fra Kbh. Universitet, 1998-99 patent sagsbehandler hos Internationalt Patent-Bureau, fra 1999 (1. jan.) - konsulent i Forskerparken CAT, 2003 MBA (Management of Techn.) - Gift 9. sept. 2000 i Kbh. (B) m. salgskoordinator ved A/S Dampskibsselskabet Torm, cand. ling. merc. SUSSIE Nejsum (F.: Ingeniør Anders N. og Mona Britt Clemmensen), f. 8. dec. 1970 i Ålborg. - 1 datter, Ottende (tyvende) slægtled, nr. 41. - [København]

37 b. Baronesse JEANETTE - f. 26. jan. 1967 i Kbh., døbt 2. apr. s.å. i Genève (Eglise St. Legèr). - 1996 cand. psych., 1997-99 psykolog (klinisk) ved Centre de Psychologie Clinigue i Genève, fra 2000- sektionschef i C.I.C.R. (Røde Kors). - Gift 7. juni 1991 i Bengins, Schweitz (b.v.), kirkelig viet i Kbh. (B) m. assurandør i Assurances Winterthur MARCO Livio Armando Pozzo della Valle (F.: Fysiker og civilingeniør Gion Falco P. d. V. og Marcia Bellolio), f. 11. juni 1962 i Torino, Italien. - [Gingins, Schweitz]

IV

DIREKTØR FREDERIK DOUGLAS BARON IUEL-BROCKDORFFS BØRN MED KORRESPONDENT MARIE ANTOINETTE HJERK (SE NR. 27):

38 a. Baron JAMES DOUGLAS NIELS - f. 2. dec. 1969 i Gentofte, døbt 26. febr. 1970 i Skellerup K. - 1989 HH fra Niels Brock's, 1989-93 ved Den kgl. Livgarde, senest kaptajn (res.), grundlægger af, og 1993- direktør for JHS (James HjemmeService), 1998 påbegyndt HD, 2001- direktør for Roskilde Kloster. - [København]

39 b. Baron MIKAEL GREGERS DOUGLAS - f. 25. maj 1972 i Gentofte, døbt 25. aug. s.å. i Gentofte K. - 1992 HH fra Niels Brock's, 1993-94 sergent ved Den kgl. Livgarde, 1998 HA fra Handelshøjskolen i Kbh., 1998 økonomiansv. v. Epitone A/S, 2000 BTI-konsulent v. SAS Institute A/S, 2003 cand.merc. (økonomistyring) fra Handelshøjsk. Kbh., s.å. partner og medejer af Accobat ApS. - [København]

40 c. Baronesse Ann Sofie Julie Douglas - f. 9. nov. 1975 i Gentofte, døbt 8. maj 1976 i Skovshoved K. - indskr. i Gisselfeld Kloster, 1994 student fra Øregård Gymn., 2000 sygeplejerske, 2003 til Angola for Læger uden Grænser. - [København]

Ottende (tyvende) slægtled

Konsulent Gustaf baron Iuel-Brockdorffs datter med salgskoordinator Sussie Nejsum (se nr. 36):

41. Baronesse Julie - f. 15. juli 2001 i København, døbt 25. nov. s.å. s.st. (B)



Kammerherre, kammerjunker
CARL LENSBARON JUEL-BROCKDORFF
til stamhuset Thorseng og Hindemae
1780-1859
(IV, 1)



SOPHIE FREDERIKKE LENSBARONESSE JUEL-BROCKDORFF
født baronesse Stieglitz-Brockdorff
til baroniet Scheelenborg
1790-1874

Gift med CARL LENSBARON JUEL-BROCKDORFF
(IV, 1)



Kammerherre
FREDERIK CARL VILHELM NIELS ADOLPH KRABBE
LENSBARON JUEL-BROCKDORFF
til stamhuset Thorseng, baroniet Scheelenborg og Hindemae
1812-1876
(IV, 2)

Chr. Jensen Valdemars Slot



AUGUSTA LENSBARONESSE JUEL-BROCKDORFF
født Utke
1806-1879

Gift med FREDERIK C. V. N. A. K. LENSBARON JUEL-BROCKDORFF
(IV, 2)

Chr. Jensen Valdemars Slot



Ritmester, kammerherre, hofjægermester
CARL FREDERIK SOPHUS VILHELM LENSBARON JUEL-BROCKDORFF
til stamhuset Thorseng, baroniet Scheelenborg, Hindemae og Hollufgård
1839-1900
(IV, 6)



JULIE SOPHIE THORA ANNA CAROLINE LENSBARONESSE JUEL-BROCKDORFF
født baronesse Reedtz-Thott
til Hindemae, og Hollufgård
1846-1936

Gift med CARL F. S. V. LENSBARON JUEL-BROCKDORFF
(IV, 6)

Dohm Valdemars Slot



Hofjægermester
FREDERIK CARL NIELS OTTO AUGUST LENSBARON JUEL-BROCKDORFF
til stamhuset Thorseng og baroniet Scheelenborg
1866-1912
(IV, 8)



ADA JULIE ALEXANDRA LENSBARONESSE JUEL-BROCKDORFF
født baronesse Reedtz-Thott
1877-1974

Gift med FREDERIK C. N. O. A. LENSBARON JUEL-BROCKDORFF
(IV, 8)

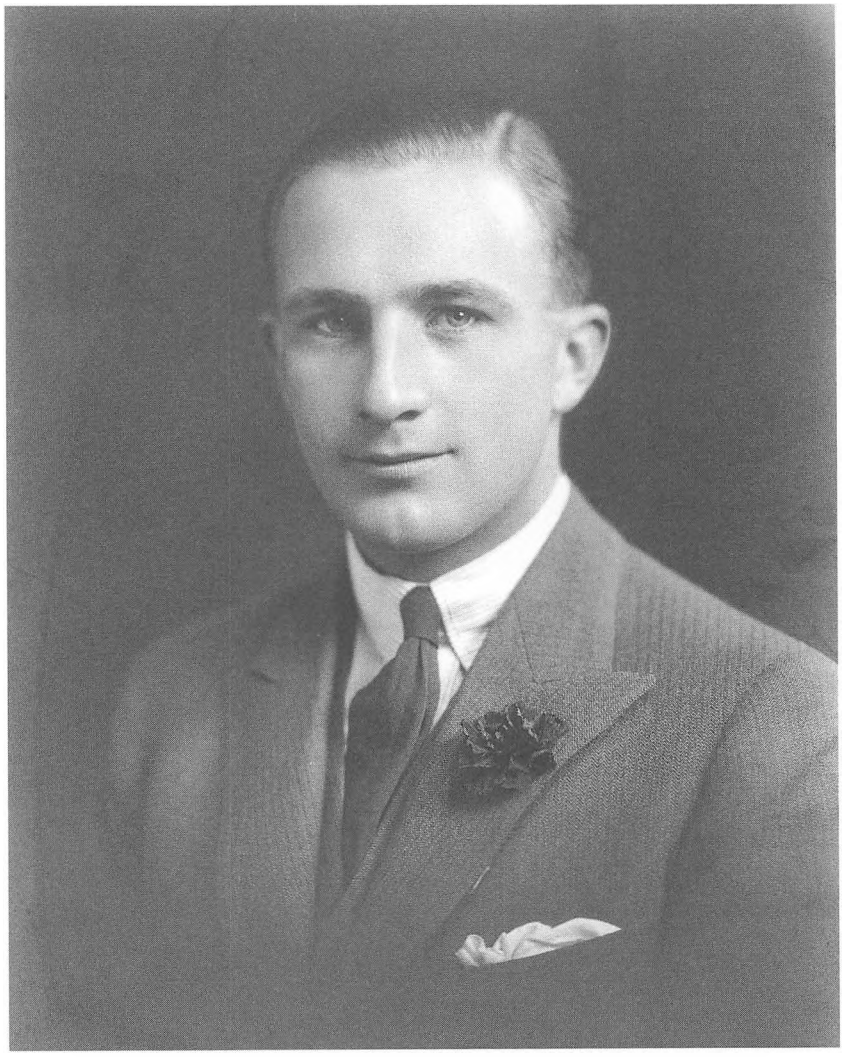

Kammerherre, hofjægermester
CARL FREDERIK SOPHUS VILHELM LENSBARON IUEL-BROCKDORFF
til Valdemars Slot, Scheelenborg og Brockdorff
1905-1989
(IV, 18)



MAY KATHLEEN (KITSA) LENSBARONESSE IUEL-BROCKDORFF
født Hegel
1909-1965

Gift med CARL F. S. V. LENSBARON IUEL-BROCKDORFF
(IV, 18)



Kammerherre, hofjægermester
NIELS KRABBE LENSBARON IUEL-BROCKDORFF
til Valdemars Slot
født 1938
(IV, 22)

R. Mydtskov 2002



(MOLISE) H.S.B.A. LENSBARONESSE IUEL-BROCKDORFF
født komtesse Ahlefeldt-Laurvig
født 1950

Gift med NIELS KRABBE LENSBARON IUEL-BROCKDORFF
(IV, 22)

R. Mydtskov 2002



CAROLINE ELIZABETH ADA FLEMING
født baronesse Iuel-Brockdorff
til Valdemars Slot
født 1975
(IV, 31)

og

Banker
RORY DAVID FLEMING
født 1968
(IV, 31)

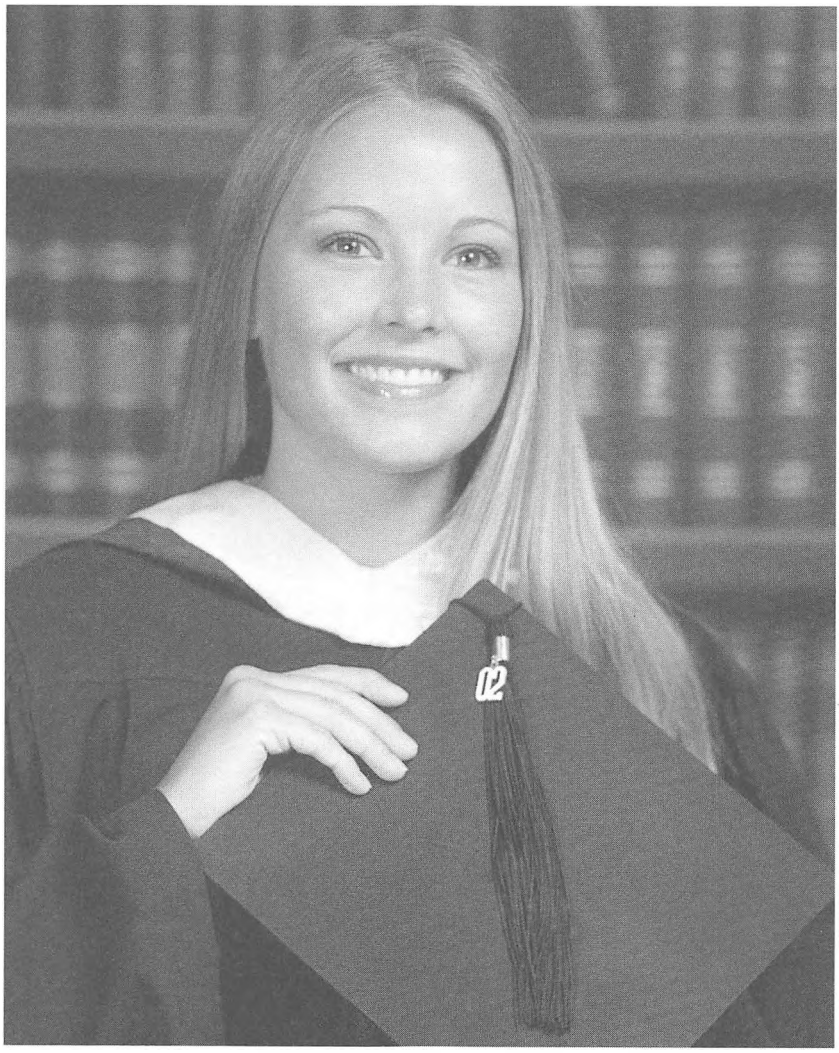

B.A.
LOUISE ELEONORA KATHLEEN BARONESSE IUEL-BROCKDORFF
født 1979
(IV, 32)



MARGARETA ELISABETH BARONESSE IUEL-BROCKDORFF
født Schön
1950-1986

Gift med NIELS KRABBE LENSBARON IUEL-BROCKDORFF
(IV, 22)

R. Konow



Kok
ANNE ABIGAEL BEAGLE KATHLEEN IUEL-BROCKDORFF
født baronesse Iuel-Brockdorff
født 1950
(IV, 24)

og

Chefredaktør
JOHNNY JOHANSEN
født 1944



PATRICIA JULIE MARGRETHE FREDERIKKE WALKER
født baronesse Iuel-Brockdorff
født 1931

Gift med Harry Charles Walker
(IV, 20)



Brigadier
HARRY CHARLES WALKER
1920-1970
(IV, 20)



Managing Director
CHRISTIAN CARL BARON IUEL-BROCKDORFF
1941-2002

og

Sortimentsudviklingschef
MARIANNE LE BARONESSE IUEL-BROCKDORFF
født Røgind
født 1943
(IV, 23)

R. Konow



Adm. direktør, skibsmægler
NICOLAS CARL BARON IUEL-BROCKDORFF
født 1967
(IV, 33)

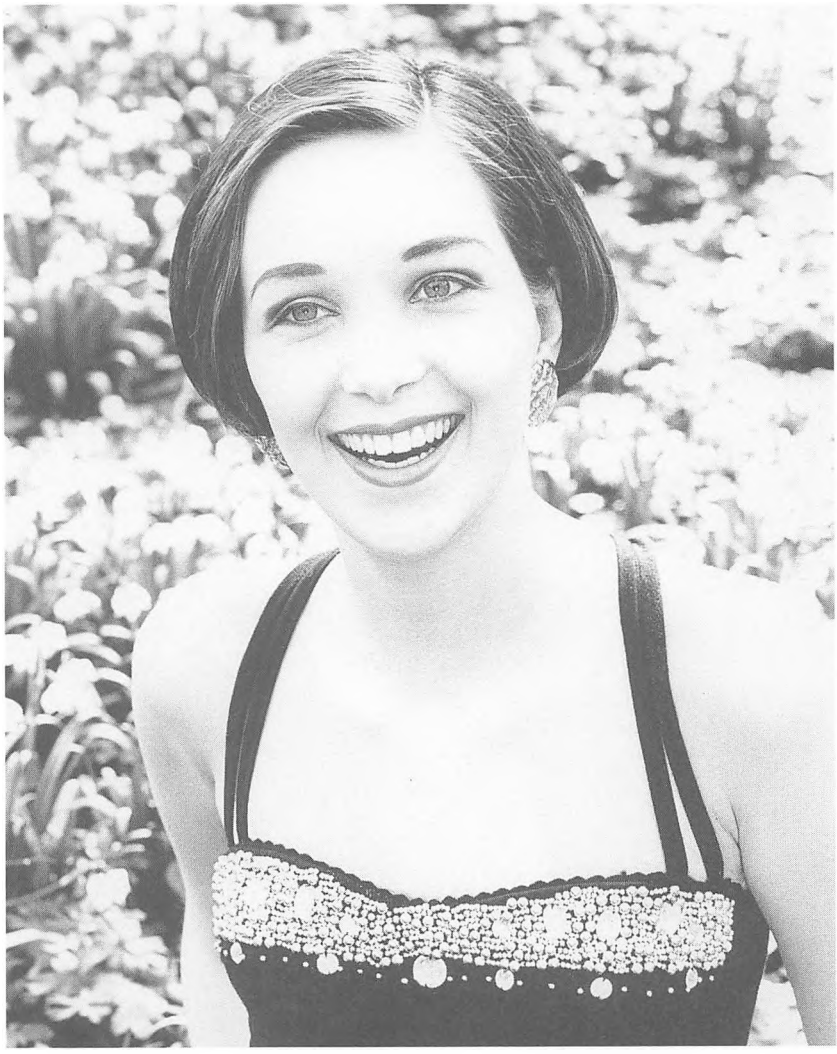

ALEXANDRA JULIE BARONESSE IUEL-BROCKDORFF
1970-2003
(IV, 34)



Bookingmedarbejder
FREDERIKKE EMILIE IRENE BARONESSE IUEL-BROCKDORFF
født 1980
(IV, 35)



Kommandørkaptajn
NIELS BARON JUEL-BROCKDORFF
til Hindemae
1878-1964
(IV, 16)



KAREN HENRIETTE CAROLINE BARONESSE JUEL-BROCKDORFF
født komtesse Scheel
1879-1942

Gift med NIELS BARON JUEL-BROCKDORFF
(IV, 16)



Direktør, kammerherre, hofjægermester
ERIK BARON IUEL-BROCKDORFF
til Hindemae
1906-1995
(IV, 19)



VIBEKE MARIE MALVINA BARONESSE IUEL-BROCKDORFF
født baronesse von Lotzbeck
1915-2000

Gift med Erik baron Iuel-Brockdorff
(IV, 19)



JEAN CAMPELL DOUGLAS BARONESSE IUEL-BROCKDORFF
født Boswell
til Graden
1908-1986

Gift med ERIK BARON IUEL-BROCKDORFF
(IV, 19)

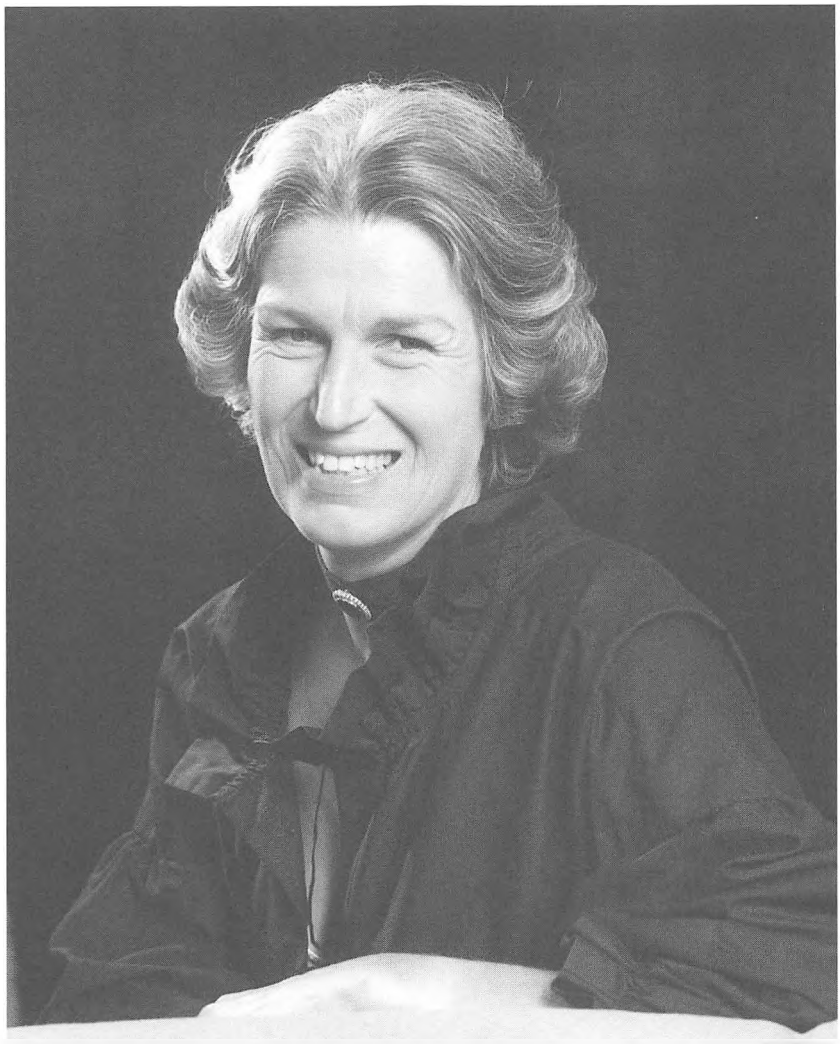

JEANETTE KAREN JULIE POLLOK-McCALL
født baronesse Iuel-Brockdorff
født 1936
(IV, 26)

1984



VICTORIA ANN BOSWELL SUTHERLAND
født baronesse Iuel-Brockdorff
født 1944

og

Advokat
ALISTER SUTHERLAND
født 1934
(IV, 30)

1963



Psykolog
JEANETTE IUEL-BROCKDORFF
født baronesse Iuel-Brockdorff
født 1967

og

Assurandør
MARCO LIVIO ARMANDO POZZO DELLA VALLE
født 1962
(IV, 37)



Adm. direktør, cand. merc.
FREDERIK DOUGLAS BARON IUEL-BROCKDORFF
til Hindemae
født 1937
(IV, 27)



Fuldmægtig, korrespondent
MARIE ANTOINETTE BARONESSE IUEL-BROCKDORFF
født Hjerk
1941-1983

Gift med FREDERIK DOUGLAS BARON IUEL-BROCKDORFF
(IV, 27)

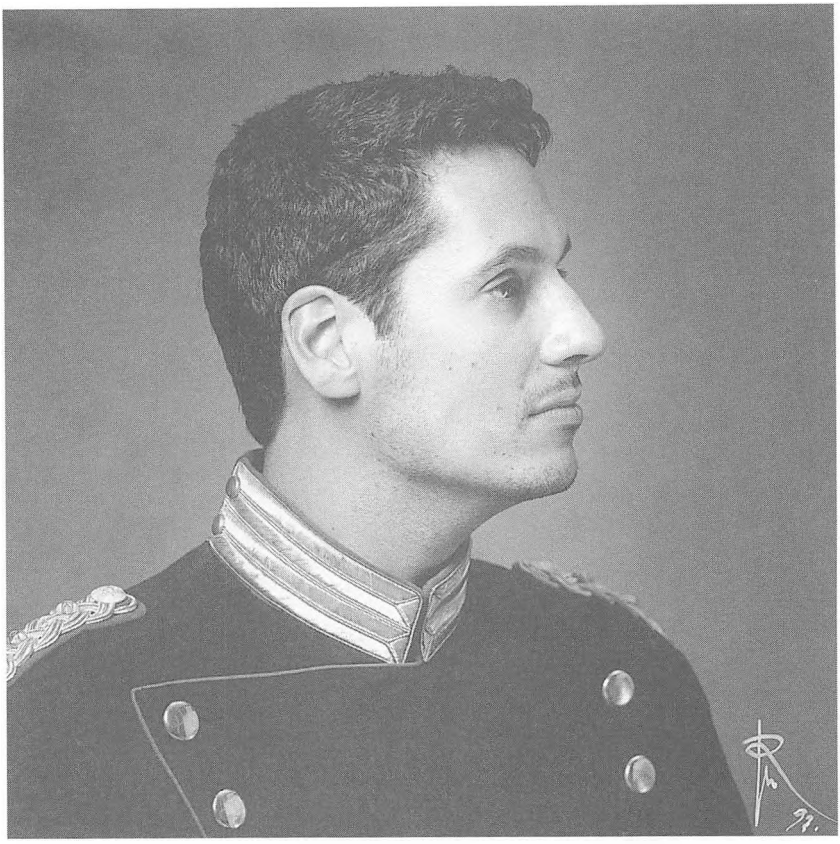

Direktør, kaptajn
JAMES DOUGLAS NIELS BARON IUEL-BROCKDORFF
født 1969
(IV, 38)

R. Mydtskov 1997



Civiløkonom
MIKAEL GREGERS DOUGLAS BARON IUEL-BROCKDORFF
født 1972
(IV, 39)

R. Mydtskov 1997



Sygeplejerske
ANN SOFIE JULIE DOUGLAS BARONESSE IUEL-BROCKDORFF
født 1975
(IV, 40)

R. Mydtskov 1997



Ritmester
CHRISTIAN FREDERIK THEOPHILUS ALEXANDER BARON JUEL-BROCKDORFF
til Meilgaard
1827-1888
(IV, 4)

V
TÅSINGE - YNGRE LINJE
(se III, 28)

Første (trettende) slægtled

1. Carl Johan Engelbrecht - *f. 1800 i Altona, døbt 30. jan. s.å. s.st. (Sct. Michaels K.), † 1. okt. 1881 i Svendborg, begr. 6. okt. s.å. s.st. - Opdraget som plejesøn på Valdemars Slot, landbrugsuddannet i Preussen, 1828-78 forpagter af Nielstrup (Ollerup S., Sunds H.) under baroniet Lehn. - Gift 28. nov. 1828 på Valdemars Slot m.* Sophie *Poulsen (F.: Forpagter Mathias P. og Marie Margrethe Eggers), f. 28. mar. 1801 på Hellestrup (Alsted H.), † 11. sept. 1885 i Svendborg, begr. 18. sept. s.å. s.st. - 2 sønner, Andet (fjortende) slægtled nr. 2a-3b.*

Andet (fjortende) slægtled

2 a. Ludvig Sophus Frederik Engelbrecht - *f. 21. sept. 1829 på Nielstrup, døbt 5. nov. s.å. i Ollerup K., † 13. apr. 1870 i Bogense, begr. 19. apr. s.å. s.st. - 1852 (26. okt.) borgerskab som købmand i Adelgade i Bogense, konkurs 1869. - Gift 28. maj 1856 i Bogense K. m.* Elise *Caroline Baadsgaard (F.: By- og herredsfoged, borgmester i Bogense, justitsråd Hans Kofoed B. og Elisabeth Schuerer von Waldheim), f. 28. febr. 1836 i Bogense, døbt 26. maj s.å. s.st., † 24. aug. 1910 i Kbh., begr. 30. aug. s.å. s.st. - 4 børn, Tredje (femtende) slægtled I, nr. 4a-7d.*

3 b. Carl Christian Emil Engelbrecht - *f. 1. febr. 1833 på Nielstrup, døbt 10. apr. s.å. i Ollerup K., † 6. juni 1913 i Hellerup, begr. 10. juni s.å. i Kbh. (G). - 1846-51 på Landkadetakademiet, 1851 sekondløjtnant v. 3. Dragonreg., 1863 premierløjtnant, 1864 kommandør for en eskadron af 3. Dragonreg., derefter adjudant v. 4. Armédivision, 1867 forsat til 2. Dragonreg., 1868 adjudant hos rytmestergeneralen, 1872 ritmester og chef for 1. eskadron af Gardehusarreg., 1883 oberstløjtnant og chef for 5. Dragonreg., 1886 oberst, 1895 til rådighed for ryttergeneralen, s.å. (20. sept.) generalmajor og generalinspektør for Rytteriet, ledsagede 1896 kronprins Frederik til zar Nicolaj II's kroning i Moskva, 1903 afsked fra Hæren, dekoreret med: R*. (25. juli 1875), E.M.2., D.M.* (8. apr. 1888), K.²* (26. maj 1892), Pr.R.Ø.2, F.Æ.L.4., K.¹* (17. febr. 1894), R.St.A.1, Pr.R.Ø.2.* (1904), S.K*. (1. nov. 1910) (symbolum: Suaviter in modo, fortiter in re). - Gift 28. maj 1857 på Lyngbygård (Lyngby K.) m.* Julie *Friis (F.: Ritmester, hofjægermester Johannes F. til Lyngbygård og Sophie Dorothea Meulengracht), f. 29. maj 1828 på Lyngbygård, døbt 3. juni s.å. i Lyngby K. (Hasle H.), † 10. apr. 1914 i Hellerup, begr. 14. apr. s.å. i Kbh. (G). - 4 børn, Tredje (femtende) slægtled II, nr. 8a-11d.*

Tredje (femtende) slægtled

I

Købmand Ludvig Sophus Frederik Engelbrechts børn med Elise Caroline Baadsgaard (se nr. 2):

4 a. Hans Carl Frederik Engelbrecht - *f. 2. okt. 1857 i Bogense, døbt 28. nov. s.å. s.st., † 21. mar. 1890 i Nebraska, U.S.A. - Elev i Roskilde Katedralskole, assistent i Nye danske Brandforsikringsselskab af 1864, emigrerede 1880 til Amerika, ugift.*

5 b. Elisabeth Sophie Christine Engelbrecht - *f. 8. apr. 1859 i Bogense, døbt 19. juni s.å. s.st. - 1911 assistent hos forstanderinden for »Bethania« i Kbh., † ...*

6 c. Sophie Engelbrecht - *f. 3. juli 1860 i Bogense, døbt 14. okt. s.å. s.st., † 27. mar. 1906 på anstalten Ebberødgård, Birkerød s., begr. 4. apr. s.å. s.st.*

7 d. Fritze Engelbrecht - *f. 7. maj 1867 i Bogense, døbt 20. sept. s.å. s.st. - 1902 assistent i Statsanstalten for Livsforsikring, † ...*

II

Generalmajor Carl Christian Emil Engelbrechts børn med Julie Friis (se nr. 3):

8 a. Sophus Engelbrecht - *f. 16. sept. 1858 i Århus, døbt 5. okt. s.å. s.st. (Domk.), † 5. okt. s.å. i Århus, begr. 8. okt. s.å. på Århus Sdr. Kgd.*

9 b. Frederik Carl Johannes Engelbrecht Juel - f. 14. jan. 1860 i Århus, døbt 25. maj s.å. (VF), † 19. okt. 1928 i Kbh., begr. 26. okt. s.å. s.st. (G). - Til 1878 på Haderslev Læreres Skole, 1881 sekondløjtnant v. Gardehusarreg., 1883 premierløjtnant v. 3. Dragonreg., 1885-87 på Rideskolen, 1888 atter ved Gardehusarreg., 1894 kammerjunker, 1895-97 adjudant hos

ryttergeneralen, 1897-99 adjudant v. 1. Generalkommando, 1899 ritmester, 1902-05 m.a. bestyrelsen for Krigsvidenskabeligt Selskab, 1902-03 til tjeneste i Generalstabens 2. Bureau, 1903-07 Stabschef hos Ryttergeneralen, 1907 (20. juni)-1920 oberstløjtnant og chef for Gardehusarreg., 1910 kammerherre, 1912-19 m.a. fællesstyrelsen for den af hærens faste embedsmænd oprettede understøttelsesforening, 1913 oberst, **1915 (nov.) s.m. sin broder anderkendt som hørende til slægten Iuel, navneændring s.å. (9. dec.),** 1920 afsked, s.a. m.a. bestyrelsen for Det Østasiatiske Industri- og Plantage-Kompagni, 1925-† m.a. bestyrelsen af Foreningen til Udgivelse af Danmarks Adels Aarbog, har publ. »Gardehusarregimentets 150-Aars Jubilæum. Historisk Fremstilling« (1912), dekoreret med: S.Sv.3.[1] (1900), Stb.V.4. (1901), R.* (17. jan. 1906), Stb.V.3. (1908), F.Æ.L.4., N.St.O.2.[2] (1909), D.M.* (17. jan. 1912), O.H.&F.2.[2], R.St.Stan.2., K.[2] (26. sept. 1919), ugift.

10 c. SOPHIE DOROTHEA ENGELBRECHT - *f. 12. jan. 1861 i Århus, døbt 17. maj s.å. s.st. (VF)., † 27. maj 1939 i Roskilde, begr. 9. juni s.å. i Kbh. (G). - 1913 konventualinde i Gisselfeld adelige Jomfrukloster, 1931 (18. mar.) indskr. i Roskilde adelige Jomfrukloster i en af de juelske patronpladser, dek.: D.r.K., ugift.*

11 d. CARL JULIUS ENGELBRECHT JUEL - f. 25. juli 1862 i Århus, døbt 16. sept. s.å. s.st. (Domk.), † 26. juli 1941 i Kbh., begr. 2. aug. s.å. i Kbh. (G). - Gik i Haderslev Læreres Skole, præliminæreks. fra St. Kongensgade Latin- og Realskole, 1881 sekondløjtnant v. 21. Bat., 1884 forsat til 20. Bat., s.å. premierløjtnant, 1885 v. Den kgl. Livgarde, 1886 kammerjunker, 1891-93 lærer v. Sekondløjtnantsskolen på Kronborg, 1896-1900 adjudant v. Den kgl. Livgarde, 1900 kaptajn og kompagnichef v. 19. Bat, 1901 atter v. Den kgl. Livgarde, 1909 (1. jan.)-1912 ceremonimester for kong Frederik VIII, 1910 (1. jan.) kammerherre, s.å. afsked fra Hæren, 1912 (1. juli)-26 2. hofmarskal og ceremonimester hos kong Christian X, ledsagede kongeparret på flere rejser, bl.a. til Sønderjylland i 1920 (9.-16. juli) ved festlighederne i anl. af Genforeningen, 1926 (4. dec.)-39 hofmarskal for samme, 1912-39 m.a. Statsinventariekommissionen, **1915 (nov.) s.m. sin broder anderkendt som hørende til slægten Iuel, navneændring s.å. (9. dec.),** dekoreret med: R.St.Stan.3. (1887), R.St.A.3 (1896), S.H.E.5. (1897), M.G.[3] (1898), Gr.Fr.4., R*. (8. apr. 1902), S.Kr.4. (1907), Pr.Kr.3., Stb.V.4. (1908), F.Æ.L.5., O.H.&F.2.[1], N.St.O.2., S.N.2.1 (1911), M.Gr.2.a., D.M.* (3. juni 1911), S.H.E.2 (1912), Fr.VIII.M.T., R.St.Stan.1 (1913), S.N.1., N.St.O.1., K.[2] (1. jan. 1917), Fi.H.R.1. (1919), I.F.2. (1921), I.Kr.1. (1922), N.O.N.1., I.F.1. (1926), K.[1] (26. juni 1926), N.H.VII.J.M., M.Gr.2a., S.H.E.2., Sp.C.III.1., B.K.1, S.N.1.m.K., S.K*. (26. sept. 1930) (Symbolum: Semper idem). - Gift 22. juni 1893 i Dresden, Sachsen m. SOPHIE Veronika Caroline Pauline Wilkens (F.: Direktør, dr. phil. Karl W. og Therese von Schantz), f. 9. maj 1870 i Schlierbach v. Wächtersbach i Hessen-Nassau, † 22. mar. 1941 i Kbh., begr. 29. mar. s.å. s.st. (G), dek.: D.r.K. - 1 søn, Fjerde (sekstende) slægtled nr. 12.

Fjerde (sekstende) slægtled

HOFMARSKAL, KAMMERHERRE CARL JULIUS ENGELBRECHT JUELS SØN MED SOPHIE VERONIKA CAROLINE PAULINE WILKENS (SE NR. 11):

12. CARL LUDVIG HEMMING EMIL ENGELBRECHT - f. 12. apr. 1894 i Kbh., døbt 4. juni s.å. s.st. (G), † 5. febr. 1981 i Hellerup, begr. på Hellerup Kgd. - 1911 student fra Metropolitanskolen, 1913 kornet, 1915 premierløjtnant ved 1. Reg., **s.å. (nov.) s.m. sin fader og farbroder anderkendt som hørende til slægten Iuel, navneændring s.å. (9. dec.),** 1916 (1. nov.) forsat til Den kgl. Livgarde, 1920 kammerjunker, 1924 (31. okt.) afsked fra Hærens linje, 1925 cand. polyt, s.å. ingeniør hos F.L.Smidth & Co. A/S, 1949 prokurist s.st., 1955-59 underdirektør s.st., 1953-59 prokurist i Cement Investments A/S, 1949-71 m.a. best. for A/S Bates Ventil Sække Co., 1949-69 patron for Roskilde adelige Jomfrukloster, dekoreret med: N.St.O.3.[2] (1921), N.O.N.5. (1922). - Gift 27. dec. 1928 i Søllerød K. m. ELLEN Hansen (F.: Tømrermester Anders Morten H. og Sofie Linnemann), f. 25. nov. 1899 i Kbh., † 23. aug. 1948 i Hellerup, begr. på Hellerup Kgd. - 3 børn, Femte (syttende) slægtled nr. 13a-15c.

Femte (syttende) slægtled

INGENIØR, KAMMERJUNKER CARL LUDVIG HEMMING EMIL ENGELBRECHT JUELS BØRN MED ELLEN HANSEN (SE NR. 12):

13 a. CARL FREDERIK - f. 16. mar. 1930 på Frederiksberg, † 21. febr. 1994 i Roskilde, bis. fra Himmelev K., begr. i Roskilde (Østre Kgd.). - 1951 student fra Aurehøj Gymn., 1957 cand. jur. fra Kbh. Universitet, sekretær, senere fuldmægtig i Københavns Overpræsidium. - Gift 23. juni 1962 i Roskilde adelige Jomfruklosters K. m. GRETHE Lillian Henriksen (F.: Repræsentant Børge H. og Erna Pedersen), f. 6. jan. 1941 i Struer, skilt 1981. (Hun gift 2° m. Poul Børge Plettner). - 2 sønner, Sjette (attende) slægtled I, nr. 16a-17b.

14 b. Jørgen Christian - f. 15. apr. 1933 på Frederiksberg, døbt 22. juli s.å. i Gentofte K. - 1951 student fra Aurehøj Gymn., 1959 cand. med. fra Kbh. Universitet, 1969 speciallæge i fysiurgi, 1970-92 overlæge på Kolding Sygehus fys. afd., 1992-94 do. på Give Sygehus reumatol. afd., fra 1994- priv. praksis i Kolding. - Gift 18. maj 1963 i Bov K. m. Kirsten Graasbøl Jørgensen (F.: Tømrermester Hans J. og Kirstine Marie Schmidt), f. 18. apr. 1940 i Bov. - 3 sønner, Sjette (attende) slægtled II, nr. 18a-20c. - [Kolding]

15 c. Vibeke Elisabeth - f. 5. juni 1936, døbt 11. sept. s.å. i Gentofte K. - 1936 (15. sept.) indskr. i Vallø Stift, indskr. i Roskilde adelige Jomfrukloster, 1954 student fra Gentofte Statsskole, 1959 sygeplejerske, 1986-92 m.a. best. for Lev/Landsforeningen Evnesvages Vel (Nordjyllands amt). - Gift 25. sept. 1965 i Himmelev K. m. proprietær Hans Juul Christensen, Kringelhede (F.: Proprietær Janus Bernhard C. og Ingeborg Kjær), f. 18. dec. 1935 i Thorshøj. - [Sæby]

Sjette (attende) slægtled

I

Fuldmægtig Carl Frederik Juels sønner med Grethe Lillian Henriksen (se nr. 13):

16 a. Carl Erik - f. 2. mar. 1964 i Roskilde (Doms.), døbt 7. juni s.å. s.st. i Roskilde adelige Jomfruklosters K. - 1982 student fra Himmelev Gymn., 1989 cand. polit. fra Kbh. Universitet, 1989 fuldmægtig i Finansministeriet, 1996 consultant ved KPMG Consulting, fra 2000 manager. - Gift 22. juli 1995 i Roskilde Domk. m. Anne Bettina (Tina) Holm (F.: Overass. Axel Georg H. og Ellen Birthe Christensen), f. 13. mar. 1965 i Kbh. - 1 søn, Syvende (nittende) slægtled I, nr. 21. - [Roskilde]

17 b. Iver Allan - f. 25. maj 1971 i Roskilde (Sdr. S.), døbt 5. sept. s.å. s.st. i Roskilde adelige Jomfruklosters K. - 1990 student fra Himmelev Gymn., 1998 cand. scient (geologi) fra Kbh. Universitet, 1999 Ph.D.-studerende ved Aalborg Portland A/S og Kbh. Universitet. - Gift 28. aug. 1999 i Roskilde adelige Jomfruklosters K. m. stud. scient. Jette Selvig Andreasen (F.: Afdelingsleder i IBM Birger S. A. og plejehjemsassistent Inga Stejlgaard Jensen), f. 29. nov. 1969 i Gentofte. - 1 søn, Syvende (nittende) slægtled II, nr. 22. - [København]

II

Overlæge Jørgen Christian Juels sønner med Kirsten Graasbøl Jørgensen (se nr. 14):

18 a. Niels Christian - f. 5. nov. 1964 i Hillerød, døbt 7. febr. 1965 i Frederiksborg Slotsk. - 1984 student fra Kolding Gymn., 1992 cand. scient. soc., delegat i Røde Kors. - [København]

19 b. Erik Asger - f. 20. juli 1966 i Hillerød, døbt 30. okt. s.å. i Frederiksborg Slotsk. - 1986 student fra Kolding Gymn., 1992 teknisk ass., designingeniør. - Gift 3. juni 1999 i Århus m. Sirivan Hansen, f. 18. okt. 1958 i Thailand. - 1 søn, Syvende (nittende) slægtled III, nr. 23. - [København]

20 c. Jørgen Ulrik - f. 31. juli 1969 i Hillerød, døbt 23. nov. 1969 i Frederiksborg Slotsk. - 1989 student fra Kolding Gymn., 1996 ingeniør. - [Barcelona, Spanien]

Syvende (nittende) slægtled

I

Fuldmægtig Carl Erik Juels søn med Anne Bettina Holm (se nr. 16):

21. Rasmus - f. 20. okt. 1996 i Himmelev, døbt i Himmelev K.

II

Cand. scient. Iver Allan Juels søn med Jette Selvig Andreasen (se nr. 17):

22. Anders Selvig - f. 28. sept. 2000 i Herlev, døbt 14. jan. 2001 i Kbh. (Kingos K.).

III

Designingeniør Erik Asger Juels søn med Sirivan Hansen (se nr. 19):

23. Alexander - f. 31. jan. 1996 i Århus.



Generalmajor
CARL CHRISTIAN EMIL ENGELBRECHT (JUEL)
1833-1913
(V, 3)



JULIE ENGELBRECHT (JUEL)
født Friis
1828-1914

Gift med Carl C. E. Engelbrecht (Juel)
(V, 3)



Hofmarskal, kammerherre, kaptajn
CARL JULIUS ENGELBRECHT JUEL
1862-1941
(V, 11)



SOPHIE VERONIKA CAROLINE PAULINE JUEL
født Wilkens
1870-1941

Gift med CARL J. E. JUEL
(V, 11)

L. Albert 1913



Ingeniør, cand. polyt., kammerjunker
CARL LUDVIG HEMMING EMIL ENGELBRECHT JUEL
1894-1981
(V, 12)

Juncker Jensen 1923



ELLEN JUEL
født Hansen
1899-1948

Gift med CARL L. H. E. E. JUEL
(V, 12)



Sygeplejerske
VIBEKE ELISABETH CHRISTENSEN
født Juel
født 1936
(V, 15)

VI
HVERRINGE-LINJEN
(se II, 143)

Første (tiende) slægtled

1. GREGERS JUEL til Eriksholm (1702-†) (Ågerup S., Merløse H.), Kanestrøm (Tingvoll S., Møre og Romsdal, Norge), Basnæs (1701-1705) (Tjæreby S., V. Flakkebjerg H.), Holbæk Ladegård (1706-†) (Merløse H.), Kongsdal (o. 1714-1725) (Undløse S., Merløse H.), Åstrup (1714-†) (Kirke-Såby S., Voldborg H.) og Trudsholm (1726-†) (Kirke Sonnerup S., Voldborg H.) - f. 26. jan. 1667 i Viborg, † 26. dec. 1731 i Kbh., bis. i Holmens K. (Juelske Kapel). - 1683 menig, 1688 fænrik v. Marinereg., 1691 sekondløjtnant, 1692 kaptajnløjtnant, 1693 kaptajn og kompagnichef, 1696-1700 v. Den kgl. Livgarde til Fods, 1700 (19. okt.) oberstløjtnant i Fölckersams Dragoner og chef for det Nat. Smålenske Komp., 1701 (22. mar.) oberst over distriktet »fra København, og halvt ind i landet mod vest«, s.å. (26. mar.) chef for Østsjællandske Nat. Inf. Reg., s.å. (3. sept.) ordre til at lade sig »afdanke« af sit reg. og begive sig til Sachsen for at overtage det Glücksburgske Dragonreg., der ifl. traktat med kejser Leopold I indgik i den kejserlige hær, 1710 (25. juli) generalmajor til hest, 1711 (24. juli) kreditiver til kurfyrsten af Braunschweig-Lüneburg og administratoren på Gottorp samt til Mecklenburg-Schwerin, deltog i felttoget 1711 og var i slaget ved Gadebusch 1712 (20. dec.) på højre fløj, udmærkede sig her for sin dygtighed og stort personligt mod, tog 1716 (31. juli) sin afsked da han blev forbigået af en kongelig yndling, 1730 (9. nov.) generalløjtnant af kavalleriet, 1729 (22. apr.) udnævnt til skoleherre for Herlufsholm, men afslog grundet skolens usikre økonomi, udnævnes atter 1731 (6. apr.). og beklædte posten til sin død s.å., dek.: hvid ridder (23. okt. 1730) (Symbolum: Sit nox, sint nubila, semper eadem). - Gift 8. apr. 1701 i Kbh. m. sit næstsøskendebarn VIBEKE Nielsdatter Juel til Eriksholm (1731-†), Edelgave (1694-1698) (Smørum S. og H.), Basnæs (1694-), Kanestrøm, Torstedlund (-1694), Åstrup (1731-†) og Trudsholm (1731-†) (se III, 5) (F: Generaladmiralløjtnant Niels J. til Valdemars Slot og Margrethe Knudsdatter Ulfeldt til Totterupholm), f. 1672, † 1735 på Eriksholm, bis. 29. nov. s.å. i Ågerup K., 1745 hensat i Holmens K. udenfor det Juelske Kapel. - 1703-† patronesse for Roskilde adelige Jomfrukloster. (Hun gift 1° 13. juli 1687 m. admiral Christian Bielke til Kærbygård etc., f. 8. febr. 1645, † 13. jan. 1694). - 6 børn, Andet (ellevte) slægtled, nr. 2a-7f.

Andet (ellevte) slægtled

2 a. MARGRETHE HELVIG - f. 24. febr. 1702 i Governolo (Italien) øst for Matua, † 19. febr. 1752 på Christiansborg Slot. - Returnerede 1703 med forældrene tilbage til Danmark, 1745 hofmesterinde for kronprins Frederiks børn, 1751 overhofmesterinde for kong Frederik V's børn, 1768 (29. jan.) Dame de l'union parfaite. - Gift 29. aug. 1721 i Kbh. m. generalløjtnant, overlanddrost i Oldenborg og Delmenhorst, kammerherre, hvid ridder, CHRISTIAN Frederik greve Haxthausen til Tienhausen, Hemsen, Eisborn og Nienfelde (DAA 1945, II, 47) (F.: Gesandt, overlanddrost, hvid ridder Anton Wolff friherre H. til Tienhausen etc. og Dorothea Justina komtesse af Aldenburg), f. 19. juli 1690 i Pyrmont, † 26. dec. 1746 i Oldenborg, begr. s.st. (Sct. Lamberti K.). - 1736 (6. apr.) optaget i den danske grevestand.

3 b. CHRISTIANE - f. 30. aug. 1704 på Basnæs, døbt s.d. i Tjæreby K., † 27. juli 1745 i Odense, begr. 31. juli s.å. fra St.Knuds K. - 1725 indskr. i Roskilde adelige Jomfrukloster, 1738 (14. juli) bev. til at være sin egen værge. - Gift 22. juli 1740 i Odense (St.H.) m. stiftamtmand på Fyn, landsdommer, gehejmekonferensråd, hvid ridder, HENRIK Bille til Holbækgård og Egeskov (DAA 1985-87, 529-30) (F.: Axel B. til Ørumgård etc. og Sophie Christensdatter Seefeld), f. 20. okt. 1709 på Ørumgård, † 9. jan. 1789 på Egeskov, begr. i Kværndrup K. - 1788 navneændring til Bille-Brahe. (Han gift 2° 24. jan. 1752 i As K. m. Mette Johanne Arenfeldt, f. 1717, døbt 5. apr., † i dec. 1762; 3° 22. okt. 1766 i Kbh. m. Caroline Agnese Raben, f. 9. dec. 1738, † 11. mar. 1810).

4 c. PEDER til stamhuset Hverringe (1757-†, erhvervet 1740) (Viby S., Bjerge H.), Holbæk Ladegård (1731-1752), Eriksholm (1735-1752), Åstrup (1735-1736), Trudsholm (1735-1745), Aggersvold (1753-1770) (Hjembæk S., Tuse H.) og Billeshave (1764-1768) (Vejlby S., Vends H.) - f. 11. juni 1707 i Kbh., døbt 14. juni s.å. (N), † 8. jan. 1779 i Odense, bis. 26. jan. s.å. i Kerteminde K. - Kadet v. Fynske hvervede Inf. Reg., 1725 afsked m. karakter af fænrik, 1726 kammerjunker hos dronning Anne Sofie, s.å. pas til udlandet, opholdt sig en tid i Paris, og rejste 1728 (okt.) til Wien, 1730 (28. okt.) ceremonimester hos kongen, 1731 asses-

sor i Hofretten, 1736 kammerherre, s.å. (1. mar.) - 1739 (19. febr.) assessor i Højesteret, samt 1746 (10. okt.) - 1750 (22. dec.) m. gage, 1738 (18. apr.) tilforordnet i Hofretten, 1746 (1. okt.) hvid ridder (Symbolum: Mon étoile me conduit), oprettede 1757 (1. juli) Hverringe til stamhus, kgl. konf. 1768 (10. juni), 1760 (17. okt.) gehejmeråd, købte 1766 Einsiedelsborgs gård på torvet i Odense (solgt 1794 af Hans Rudoph Juel), 1775 (29. maj) gehejmekonferensråd. - Gift 18. juni 1733 i Hatting K. m. BIRTHE Cathrine von Levetzau til stamhuset Hverringe (1779-†) (DAA 1890, 333) (F.: Generalløjtnant, hvid ridder, Theodosius v. L. til Oxholm og Bygholm etc. og Anna Margrethe Brockdorff), f. 1714 på Bygholm, døbt 6. febr. s.å. i Hatting K., † 13. aug. 1784 på Hverringe, bis. 21. aug. s.å. i Kerteminde K. - 10 børn, Tredje (tolvte) slægtled nr. 8a-17j.

5 d. NIELS til Hverringe (1738-†) - f. 27. okt. 1709 i Kbh., døbt 30. okt. s.å. s.st (N), † 7. mar. 1740 i Odense, bis. 22. mar. s.st. (St.H.), 4. sept. hensat i Holmens K. udenfor det Juelske Kapel. - 1733 kaptajn reformé v. Fynske hvervede Inf. Reg., 1734 virk. kaptajn ved Scholtens hvervede Inf. Reg., deltog i Rhinfelttoget mellem Tyskland og Frankrig, 1737 afsked m. majors karaktér, erhvervede Hverringe ved lodtrækning i.h.t. brigadér Niels Krabbe og hustrus testamente, skænkede i sine sidste år 5.000 rdl. til Roskilde adelige Jomfrukloster, ugift.

6 e. FREDERIK - † som barn, før 1728.

7 f. HELVIG SOPHIE - † som barn, før 1728.

Tredje (tolvte) slægtled

GODSEJER, GEHEJMEKONFERENSRÅD, KAMMERHERRE PEDER JUELS BØRN MED BIRTHE CATHRINE VON LEVETZAU (SE NR. 4):

8 a. VIBEKE MARGRETHE til Bramstrup (1762-1770) (Nr. Lyndelse S., Åsum H.) og Lindved (1762-1770) (Stenløse S., Odense H.) - f. 29. aug. 1734 på Bygholm, døbt 10. okt. s.å. i Hatting K., † 4. apr. 1793 i Odense, bis. 15. apr. s.å. i Nr. Lyndelse K. - 1747 (8. mar.) indskr. i Vallø Stift. - Gift 1° 26. maj 1758 på Hverringe m. karakt. oberst af kavalleriet, kammerherre CASPAR Christopher Brockenhuus til Bramstrup og Lindved (DAA 1962, II, 27) (F.: Generalløjtnant Johan Frederik B. og Christiane Frederikke Louise Giedde), f. 16. apr. 1722, døbt 21. apr. i Marslev K., † 17. mar. 1762, bis. 19. apr. s.å. i Nr. Lyndelse K. - Gift 2° 29. sept. 1770 i Bregninge K. m. general af kavalleriet, gesandt, gehejmekonferensråd, kammerherre, hvid ridder, HANS Adolph von Ahlefeldt til Bramstrup (DAA 1982-84, 572) (F.: Generalløjtnant Balthasar v. A. til Lindau, Neudorff etc. og Sophie Hedevig Wohnsfleth), f. 12. okt. 1722 på Lindau, † 23. jan. 1807 i Odense, bis. 11. febr. s.å. i Nr. Lyndelse K. - Begge ægteskaber var barnløse, og parret testamenterede 103.000 rdl. til legater og stiftelser.

9 b. THEODOSIUS - f. 31. juli 1736 på Bygholm, døbt 9. sept. s.å. i Hatting K., † før 1743.

10 c. GREGERS CHRISTIAN - † spæd på Eriksholm, bis. 2. juni 1737 i Ågerup K.

11 d. GREGERS CHRISTIAN til Raschenberg (1771-†) (Aunslev S., Vindinge H.) og Sparresholm (1776-†) (Toksværd S., Hammer H.) - f. 16. aug. 1738 på Bygholm, døbt 31. aug. s.å. i Hatting K., † 4. nov. 1776 i Hamborg, bis. 9. nov. s.å. i Kiel (Sct. Nicolai K.), senere ført til Aunslev K. - 1753 student fra Sorø Akademi, 1757 kammerjunker, og fra 1763 tjenstgørende i Tyske Kancelli, 1765 til Stockholm for under gehejmeråd Schack-Rathlou at sætte sig ind i gesandtskabsforretninger, 1766 kammerherre, 1767 (9. mar.) kreditiv som envoyé extraordinaire i Stockholm, 1771 (29. mar.) orlov for en rejse til Fyn, s.å. (30. maj.) hjemkaldt (ordre 1. apr.), da han som tilhørende Bernstorffs kreds var i opposition til det nye styre under J.F.Struensee, men opnåede efter magtskiftet en central position i centraladministrationen, 1773 (6. maj) førstedeputeret i Rentekammeret, s.d. deputeret i Finanskollegiet og i Bjergværksdirektoratet, samt medlem af Overskattedirektionen og direktør for Fonden ad usus Publicus, s.å. (27. maj) tilllige deputeret i Økonomi- og Kommercekollegiet, sandsynligvis ham der s.å. sendtes til kong Gustaf III m. komplimentsskrivelse i anledning af dennes nærvær i de skånske provinser, 1774 (3. mar.) m.a. den nedsatte kommission til at gennemføre en ny arméplan, s.å. (18. apr.) m.a. Kanalkommissionen (ang. den senere Ejderkanal), var en helhjertet modstander af landboreformerne og støttede den konservative landbolovgivning, m.a. Det Kgl. Danske Landhusholdningsselskab, 1775 (29. maj) gehejmeråd, 1776 (4. nov.) m.a. direktionen for De kgl. Stutterier, drog grundet sygdom i sommeren 1776 s.m. hustruen til de helbredende kilder i Aachen, men døde s.å. i Hamborg efter der at have søgt behandling, dekoreret med: 1770 De l'union parfaite, 1773 (4. sept.) hvid ridder (Symbolum: U-Foranderlig). - Gift 28. sept. 1770 på Valdemars Slot m. Amalie CHRISTIANE Raben til Raschenberg (1776-†) og Sparresholm (1776-1778) (DAA 1970-71, II, 11) (F.: Stiftamtmand, gehejmekonferensråd, blå ridder Christian Frederik R. til Kjærstrup, Bremersvold etc. og Berte von Plessen), f. 4. aug. 1736 i Kbh., døbt 6. aug. s.å. (CS), † 1. aug. 1803 på Juelsberg, bis. 9. aug. s.å. i Aunslev K. - 1761 hofdame hos prinsesserne Wil-

helmine, Caroline og Louise, oprettede 1797 (20. febr.) af Raschenberg stamhuset Juelsberg til fordel for sønnen Knud, dek.: 1763 (31. mar.) Dame de l'union parfaite. (Hun gift 1° 24. mar. 1762 i Kbh. (CS) m. kammerherre Carl Juel til stamhuset Thorseng (se III, 13)). - 4 børn, Fjerde (trettende) slægtled nr. 18a-21d.

12 e. Christian Frederik - f. 1739 på Eriksholm, døbt 6. sept. s.å. i Ågerup K., † o. 1750.

13 f. Niels Krabbe Juel - se **VIII: BILLESHAVE-LINJEN**

14 g. Anna Margrethe - f. 18. sept. 1741 på Eriksholm, døbt 29. sept. s.å. i Ågerup K., † 8. maj 1761 i barselsseng på Odense Slot, bis. i Bregninge K. Kapel. - 1743 indskr. i Roskilde adelige Jomfrukloster, blev til sit 12. år opdraget på Bygholm. - Gift 24. mar. 1759 på Hverringe m. sin faders fætter Carl Juel til stamhuset Thorseng (se III, 13).

15 h. Udøbt Pige - bis. 3. aug. 1742 i Ågerup K.

16 i. Theodosius - f. 1743, døbt 6. okt. s.å. i Viby K.

17 j. Henrik Frederik - † 1745, bis. 25. aug. s.å. i Ågerup K.

Fjerde (trettende) slægtled

Godsejer, førstedeputeret, gesandt, kammerherre, gehejmeråd Gregers Christian Juels børn med Amalie Christiane Raben (se nr. 11):

18 a. Birthe Cathrine - f. 9. maj 1771 i Odense, døbt 11. juni s.å. s.st. (St.K.), † 19. nov. 1810 på Kørup, bis. 23. nov. s.å. i Krogsbølle K. - Gift 19. mar. 1791 i Kbh. (CS) m. kaptajn, kammerherre Christian Alexander lensgreve Petersdorff til grevskabet Roepsdorff (DAA 1917, 388) (F.: Major Ulrich Christian v. P. og Hedevig Sophie Christiane de Roepstorff), f. 6. aug. 1762 i Odense, † 5. jan. 1813 på Einsidelsborg, bis. 13. jan. s.å. i Krogsbølle K. - Søgte efter svigermoderens død at omstøde oprettelsen af stamhuset Juelsberg, men dømtes 1807 ved Højesteret for unødig trætte, 1810 (12. okt.) ophøjet i grevestanden.

19 b. Sophie Hedevig - f. 19. mar. 1772 i Odense, † dagen efter og bis. 24. mar. s.å. i Aunslev K.

20 c. Hans Rudolph til stamhuset Hverringe (1784-†), Skovsbo (medejer) (1803-1804) (Rynkeby S., Bjerge H.) og stamhuset Juelsberg (1847-†) - f. 13. aug. 1773 i Kbh. (B) (bev. t. at undlade fremstilling i kirken), † 17. mar. 1857 på Hverringe, bis. 25. mar. s.å. i Viby K. - 1790 student, 1791 (23. febr.) kammerjunker, s.å. sekondløjtnant à la suite v. Den kgl. Livgarde til Hest, 1794 (31. jan.) afsked fra hæren, fik 1793 rådighed over sine egne midler, idet værgen, farbroderen på Billeshave var død, men med svigerfaderen som kurator, opførte o. 1796 en ny hovedbygning på Hverringe, 1801 kaptajn v. Fynske Landeværnsreg., 1802 kompagnichef, s.å. m.a. Det Kgl. danske Landhusholdningsselskab, 1804-11 værge for arvingen til baroniet Scheelenborg, købte 1804 Viby kirke m. patronats- og kaldsret af Broløkkes ejer, opførte snart efter et gravkapel, 1809 (19. dec.) ritmester (med anc. fra 1803) og chef for det af ham oprettede Fynske Ridende Jægerkorps, udmærkede sig 1809 (18. maj) ved træfningen på Romsø, 1810 (3. nov.) kammerherre, 1813 (12. jan.) major og à la suite ved kavalleriet, 1826 (22. maj) oberstløjtnant ved kavalleriet, 1833 (14. aug.) oberst, 1842 (1. juli) afsked fra hæren, dekoreret med: R.* (29. juni 1809), D.M.* (1. nov. 1828) og K.* (28. juni 1842). - Gift 13. apr. 1792 i Rynkeby K. m. Maren Berg (F.: Justitsråd Hans Mogensen B. til Skovsbo og Olave Marie Lange), f. 28. apr. 1769 på Skovsbo, døbt 5. maj s.å. i Rynkeby K., † 8. maj 1850 på Falkensteen, Norge, separeret 9. juni 1814. (Hun gift 2° 23. dec. 1815 i Eker m. sognepræst i Kongsberg, senere i Øjestad, Andreas Bonnevie, f. 6. mar. 1782 i Mandal, † 10. mar. 1833 i Øjestad, var 1804-06 huslærer på Hverringe). - 7 børn, Femte (fjortende) slægtled nr. 22a-28g.

21 d. Amalie Gregersine - f. 7. sept. 1775 i Kbh., døbt 28. sept. s.å. (B), † 31. mar. 1813 i Kbh., begr. 14. maj s.å. i Nysted K. - Gift 5. apr. 1794 i Kbh. (CS) m. sin fætter, cand. jur. Frederik Christian lensgreve Raben til grevskabet Christiansholm (DAA 1970-71, II, 16) (F.: Otto Ludvig lensgreve R. til grevskabet Christiansholm og Anna Catharina Henningia von Buchwaldt), f. 23. mar. 1769 på Ålholm, døbt 28. mar. i Nysted K, † 6. juli 1838 i Rio de Janeiro. - Naturvidenskabeligt interesseret, og foretog flere oversøiske rejser i den anledning.

Femte (fjortende) slægtled

Godsejer, oberst, kammerherre Hans Rudolph Juels børn med Maren Berg (se nr. 20):

22 a. Gregers Christian - f. 1793 i Kbh., † 7 uger gl., bis. 3. juni s.å. s.st. (G), begr. 9. juni i Viby K.

23 b. Gregersine Olave - f. 19. dec. 1794 på Hverringe, hjd. 20. dec. s.å. s.st., frst. 17. febr. 1795 i Viby K., † 30. nov. 1867 i Kbh., begr. på Husby Kgd. - Gift 25. juli 1812 på Hverringe (Viby K.) m. generalløjtnant, kammerherre Joachim Godske baron Wedell-Wedellsborg, S.K.*, D.M.*, S.Sv.2. (DAA 1997-99, 568-569) (F.: Amtmand, kammerherre Ludvig lensgreve W. til grevskabet Wedellsborg og Frederikke Juliane Louise von Klingenberg), f. 24. jan. 1785 på Wedellsborg, † 17. juli 1860 s.st., begr. på Husby Kgd.

24 c. Amalie Christiane - f. 31. maj 1796 på Hverringe, hjd. 1. juni, frst. 1. juli s.å. i Viby K., † 12 uger gl., begr. 4. sept. i Viby K.

25 d. Hans til stamhusene Juelsberg og Hverringe (begge 1857-†) - f. 17. okt. 1797 på Hverringe, hjd. 18. okt., frst. 30. nov. s.å. i Viby K., † 4. dec. 1875 på Juelsberg, bis. 13. dec. s.å. i Aunslev K. - 1814 stykjunker, 1817 sekondløjtnant á la suite ved Den kgl. Livgarde til Hest, 1818 indtrådt i nr. og med 4. Auxiliærkorps til Frankrig, 1820 kammerjunker, 1828 karakt. og 1834 virkelig premierløjtnant, 1838 karakt. og 1842 virkelig ritmester og 1842 (28. juni) kammerherre, 1848 afsked med majors karaktér, oprettede 1861 Det Juelske Fideikommis til fordel for stamhuset Hverringe, dekoreret med: R.* (28. okt. 1836). - Gift 28. mar. 1829 på Juelsberg (Aunslev K.) m. sin kusine Amalie Christiane von Krogh (DAA 1898, 302) (F.: Major, kammerherre Stie Tønsberg Schøller v. K. til Leeren, Løjtved etc. og Christiane Margrethe Juel (se III, 18)), f. og hjd. 7. maj 1799 på Løjtved, frst. 24. juni s.å. i Steenstrup K., † 6. apr. 1858 på Juelsberg, bis. 14. apr. s.å. i Aunslev K. - 1812 indskr. i Vallø Stift, opdraget hos morbroderen, generalløjtnant Juel på Juelsberg. - 4 børn, Sjette (femtende) slægtled nr. 29a-32d.

26 e. Niels - f. og hjd. 7. apr. 1799 på Hverringe, frst. 4. maj s.å. i Viby K., † 8. febr. 1819 på Søkadetakademiet i Kbh., begr. 19. febr. s.å. i Viby K. kapel. - 1812 elev på søkadetskolen, skal efter beretning af kammertjener Panduro på Hverringe være død af en forkølelse han pådrog sig efter et bal, ugift.

27 f. Frederikke Christiane - f. 3. dec. 1806 på Hverringe, hjd. 5. dec., frst. 23. dec. s.å. i Viby K., † 21. nov. 1891 i Horten, Norge, begr. s.st. - Gift 30. juni 1831 i Øjestad K. m. sognepræst i Lavik (Bergens stift) Frederik Honoratus Bonnevie til Falkensteen (-1864) (F.: Handelsmand, ostindiensfarer Tørris B. til Falkensteen og Sofie Amalie Schlegel), f. 1. juli 1801 på Falkensteen, † 17. nov. 1870 i Horten, begr. s.st.

28 g. Catharine Rudolphine Elisabeth - f. 14. maj 1811 i Odense, hjd. 21. maj, frst. 29. juni s.å. i Viby K., † 22. mar. 1905 på Holckenhavn, bis. 30. mar. s.å. i Vindinge K. - Gift 30. aug. 1834 på Juelsberg m. kammerherre, hofjægermester Conrad Frederik Erik lensbaron Holck til baroniet Holckenhavn (DAA 1925, 455) (F.: Kammerherre Frederik Conrad lensbaron H. til baroniet H. og Caroline Ernestine Alexandrine Skeel), f. 20. aug. 1802 på Holckenhavn, hjd. 23. aug., frst. 25. sept. s.å. i Vindinge K., † 2. febr. 1877 på Holckenhavn, bis. 10. febr. s.å. i Vindinge K.

Sjette (femtende) slægtled

Godsejer, major, kammerherre, Hans Juels børn med Amalie Christiane von Krogh (se nr. 25):

29 a. Niels Rudolph til stamhuset Hverringe (1875-†) og Broløkke (1868-†) - f. 7. apr. 1830 i Kbh., hjd. 22. maj, frst. 29. maj s.st. (B), † 13. sept. 1878 i Hamborg (Viktoria-Hotel), bis. 21. sept. i Viby K. - 1848 student, 1849 cand. phil., 1858 kammerjunker, hofjægermester, 1873 kammerherre. - Gift 20. okt. 1858 i Odense (St.H.) m. sin kusine Marie Frederikke Amalie Rudolphine baronesse Wedell-Wedellsborg til Broløkke (1878-1882) (DAA 1997-99, 574) (F.: Generalløjtnant, kammerherre Joachim Godske baron W.-W. og Gregersine Olave Juel (se VI, 23)), f. 29. mar. 1834 i Odense, † 16. juni 1905 på Østergaard, Fjellerup S., bis. 24. juni s.å. i Viby K. - 1841 indskr. i Roskilde adelige Jomfrukloster. - 4 børn, Syvende (sekstende) slægtled nr. 33a-36d.

30 b. Frederikke Christiane - f. 24. aug. 1832 i Kbh., døbt 4. nov. s.å. s.st. (B), † 24. nov. 1884 i Kbh., begr. på Skovby Kgd. - 1844 indskr. i Den Thaarupgaardske Stiftelse. - Gift 16. aug. 1853 på Juelsberg m. karakt. oberst Johan Christian von Bardenfleth, R.*, D.M.*, E.M.1. (DAA 1948, II, 15-16) (F.: Oberstløjtnant Poul Christian Ditlev v. B. og Christiane Albertine von Benzon), f. 12. nov. 1812 på Harridslevgård, † 5. nov. 1882 i Kbh., begr. 13. nov. s.å. på Skovby Kgd.

31 c. Marie Gregersine - f. 21. dec. 1833 i Kbh., hjd. 21. jan. 1834, frst. 14. maj s.å. s.st. (B), † 14. juli 1890 i Kbh., begr. 21. juli s.å. i Aunslev K. - 1869 (23. aug.) indskr. i Vallø Stift, stiftede et legat i velgørende øjemed, ugift.

32 d. Knud Frederik til stamhuset Juelsberg (1875-†) - f. 10. apr. 1836 i Kbh., døbt 15. juli s.å. s.st. (B), † 25. nov. 1908 på Juelsberg, begr. 2. dec. s.å. i Aunslev K. - 1858 student fra

Odense Katedralskole, 1860 cand. phil., 1865 cand. polit., ansat i Udenrigsministeriet, 1869 kammerjunker, 1881 kammerherre, 1902-† patron for Roskilde adelige Jomfruklos-ter, ugift.

Syvende (sekstende) slægtled

GODSEJER, KAMMERHERRE, HOFJÆGERMESTER NIELS RUDOLPH JUELS BØRN MED MARIE FREDERIKKE AMALIE RUDOLPHINE BARONESSE WEDELL-WEDELLSBORG (SE NR. 29):

33 a. Hans RUDOLF til stamhuset Hverringe (1878-†), Broløkke (1882-†, indgik 1899 i stamhuset) (Viby S., Bjerge H.), Bøgebjerg (1878-†, udskiltes 1899 af stamhuset) og stamhuset Juelsberg (1908-†) samt Det Juelske Fideikommis (1901-†) - f. 15. okt. 1859 på Hverringe, hjd. 14. febr. 1860, frst. 19. juni s.å. i Viby K., † 18. febr. 1923 i Kbh., bis. 23. febr. s.å. i Viby K. - 1879 student fra Odense Katedralskole, 1884 statsvidenskabelig kandidat m. 1. karakter, 1886-88 m.a. Viby sogns skolekommission, 1887-1902 formand i Hindsholm konservative Klub, 1888-1913 formand for Viby sogneråd (medlem fra 1886), 1888 (8. apr.) hofjægermester, 1891-98 formand for Hindsholm Landboforening, ejede 1892-1916 Bjørslev Plantage (Nr. Vium S., Bølling H.), 1892-1923 m.a. Odense amts skoledirektion, 1896-1912 m.a. best. for Spare- og Laanekassen for Kerteminde og Omegn, 1896-1916 m.a. Odense amtsråd, 1900-1912 m.a. bestyrelsen for Odense-Kerteminde-Martofte jernbanen, 1910-1918 m.a. Landstinget (Højre), m.a. Lenskommissionen, 1913 (1. jan.) kammerherre, forlod 1916 (2. okt.) Det konservative Folkeparti i protest mod partiets deltagelse i overenskomsten om kontrolministrene, dekoreret med: R.* (28. nov. 1899). - Gift 4. maj 1893 på Overdrevsgården (Vigersted K.) m. sin kusine ELLEN Bolette baronesse Wedell-Wedellsborg (DAA 1997-99, 584) (F.: Forpagter, ritmester, kammerherre Gustav Joachim baron W.-W. og Thalia Scheel), f. 23. maj 1873 på Overdrevsgården, døbt 3. aug. s.å. i Vigersted K., † 27. febr. 1930 på Juelsberg, bis. 4. mar. s.å. i Viby K. - 1874 indskr. i Vallø Stift. - 5 børn, Ottende (syttende) slægtled nr. 37a-41e.

34 b. NIELS JOACHIM CHRISTIAN GREGERS IUEL til Meilgaard - se **VII: MEILGAARD-LINJEN**

35 c. AMALIE FREDERIKKE MARIE MATHILDE - f. 31. maj 1864 på Hverringe, døbt 7. aug. i Viby K., † 20. nov. 1866 på Hverringe, begr. 1. dec. s.å. i Viby K. - 1864 (15. sept.) indskr. i Vallø Stift.

36 d. MATHILDE LOUISE ELISABETH til Kongsdal (1914-1941) - f. 7. febr. 1866 på Hverringe, døbt 1. juli s.å. i Viby K., † 3. okt. 1945 på Kongsdal, begr. på Ondløse Kgd. - 1866 (13. juli) indskr. i Vallø Stift. - Gift 19. juni 1889 på Hverringe m. kammerherre, hofjægermester, cand. jur. HECTOR Estrup til Kongsdal og Friisholt (Ormstrup), R.*, D.M.* (F.: Konseilspræsident Jacob Brønnum Scavenius E. til Skaføgård og Kongsdal og Regitze baronesse Holsten), f. 28. maj 1860 på Skaføgård, Hvilsager S., † 27. maj 1914 på Kongsdal, begr. 30. maj s.å. på Ondløse Kgd.

Ottende (syttende) slægtled

GODSEJER, KAMMERHERRE, HOFJÆGERMESTER HANS RUDOLF IUELS BØRN MED ELLEN BOLETTE BARONESSE WEDELL-WEDELLSBORG (SE NR. 33):

37 a. NIELS RUDOLF til stamhuset Hverringe (1923-1924) og Det Juelske Fideikommis (1923-1924), herefter til Hverringe (1924-†), Bøgebjerg (1924-†), Broløkke (1924-†) og Hannesborg (1923-1925) (Flødstrup S., Vindinge H.) - f. 21. mar. 1894 på Hverringe, døbt 3. juni s.å. i Viby K., † 12. jan. 1959 i Kbh., begr. på Viby Kgd. - 1912 student fra Stenhus Kostskole, 1913 cand. phil., studerede til 1917 statsvidenskab, 1917-22 praktisk landbrugsuddannelse bl.a. på Williamsborg, Brattingsborg og Corselitze, 1924-† besidder af successorfonden for stamhuset Hverringe, 1925 (1. jan.) hofjægermester, -† m.a. Viby sogneråd, formand for skolekommissionen, 1935- m.a. best. for Majoratsforeningen, 1939- formand for Foreningen af Fynske Skovejere, 1941-† m.a. bestyrelsen for Dansk Skovforening (heraf formand 1947-†), 1942-† landvæsenskommissær (Odense Amtsrådskreds), 1947-† m.a. Statens Skovnævn, 1948-50 vicepræsident i Nordisk Skov-Union og 1950-54 m.a. sammes repræsentantskab, 1950 (1. jan.) kammerherre, dekoreret med: R.* (30. maj 1947), R.'' (4. juni 1958). - Gift 18. maj 1928 i Tved K. m. sit næstsøskendebarn, cand. phil. VIBEKE baronesse Wedell-Wedellsborg (DAA 1997-99, 590) (F.: Amtmand, kammerherre Joachim baron W.-W. og Sophie Bruun de Neergaard), f. 29. apr. 1899 i Hjørring, † 18. aug. 1962 i Odense, begr. på Viby Kgd., uddannet på malerskolen på Det kgl. Akademi for de skønne Kunster. - 2 døtre, Niende (attende) slægtled I nr. 42a-43b.

38 b. GREGERS til stamhuset Juelsberg (1923-1925) og Gersdorffslund (1924-1925) (Gosmer S., Hads H.), herefter til Juelsberg (1925-1963) - f. 20. jan. 1896 på Hverringe, døbt 3. maj s.å. i Viby K., † 9. apr. 1983 i Nyborg, begr. 14. apr. s.å. på Aunslev Kgd. - 1909 (26. sept.) af faderen udset til at succedere i stamhuset Juelsberg, 1914 student fra Stenhus Kostskole, 1915 cand. phil., 1919 landbrugskandidat, -1921 under landbrugsuddannelse i U.S.A, 1925-† og 1959-† besidder af successorfondene for hhv. stamhusene Juelsberg og Hverringe, 1931 (26. sept.) hofjægermester, 1933- fmd. for Foreningen af Skov- og Landejendomsbesiddere (Godsejerforeningen), 1937-66 m.a. Aunslev-Bovense sogneråd, 1939-56 m.a. bestyrelsesrådet for Det kgl. danske Landhusholdningsselskab, 1953 (1. jan.) kammerherre, m.a. best. for Den gensidige Kreaturforsikringsforening »Kustos«, 1956-58 chef for hjemmeværnskompagni 4208 Ullerslev, afdelingsfmd. i Arbejdsgivernes Ulykkesforsikring, dekoreret med: R.* (13. nov. 1935), R.1* (9. jan. 1958), H.F.T. (1960). - Gift 1° 10. sept. 1929 i Magleby K. m. KARINE Lucie Brønnum Scavenius (DAA 1979-81, 464) (F.: Kammerherre Carl Sophus S. til Klintholm og Gerda Hansen), f. 25. juli 1909 på Klintholm, † 31. mar. 1932 på Frederiksberg, 5. apr. s.å. hensat i Aunslev K. Kapel, senere begr. på Aunslev Kgd. - Gift 2° 14. aug. 1937 i Särö K. (Sverige) m. GUNILLA Hilma Inga Charlotta Ankarcrona (F.: Oberst Hugo Nikolaus Otto Teodor A. og Ellen Emilia Damkier), f. 22. sept. 1915 i Stockholm, † 21. juli 1979 på Juelsberg, begr. 25. juli s.å. på Aunslev Kgd. - 7 børn, Niende (attende) slægtled II, nr. 44a-50g.

39 c. KNUD til Havnø (1927-1962) (Visborg S., Hindsted H.) - f. 3. apr. 1897 på Hverringe, døbt 23. maj s.å. i Viby K., † 30. aug. 1974, begr. på Viby Kgd. - 1915 student fra Stenhus Kostskole, 1916 cand. phil., 1916-19 praktisk landbrugsuddannelse hjemme og 1921-22 i Cambridge, 1920 ved Fodfolkets Kornetskole, 1924 (1. nov.) - 1925 (8. okt.) sekondløjtnant v. Den kgl. Livgardes 1. hhv. 3. Bat., 1926 (15. aug.) - s.å. (13. sept.) løjtnant ved 10. Reg., 1930 (31. mar.) afsked, 1933- fmd. f. Afløsningen af Jagtretten i Ålborg amt, 1936 (1. jan.) hofjægermester, deltog 1939-40 som frivillig i den finsk-sovjetiske vinterkrig, 1960 (1. jan.) kammerherre, o. 1965-† m.a. repræsentantskabet af Foreningen til udgivelse af Danmarks Adels Aarbog, dekoreret med: Fi.Fr.M.2., Fi.M.M.1939-40, ugift.

40 d. MARIE THALIA - f. 1. juli 1900 på Hverringe, døbt 26. aug. s.å. i Viby K., † 30. dec. 1942 i Rungsted, begr. på Hørsholm Kgd. - 1900 (3. nov.) indskr. i Vallø Stift. - Gift 9. okt. 1930 i Viby K. m. oberstløjtnant, kammerjunker, cand. phil. HANS Helmuth von Lüttichau, R*, D.M.*, H.T.H., S.Sv.3², S.V.3¹ (DAA 1940, II, 57-58) (F.: Kammerherre Hans Helmuth v. L. til stamhuset Tjele og Viskum og Fanny Julie Caroline Mathilde Basse Fønss), f. 5. apr. 1897 på Viskum, † 2. febr. 1958, begr. på Hørsholm Kgd.

41 e. HANS HENRIK til Lundsgaard (1939-1967/†) (Revninge S., Bjerge H.) og Dortheaslyst (1960-1968) (Nr. Jernløse S., Merløse H.) - f. 4. dec. 1902 på Hverringe, døbt 8. febr. 1903 i Viby K., † 4. nov. 1991 på Lundsgaard, begr. 8. nov. s.å. på Revninge Kgd. - 1926 kornet, 1927 (9. sept.) sekondløjtnant v. 3. Dragonreg., 1927-39 ejer af Ringsgården i Ulbølle, 1932 (1. nov.) forsat til Jyske Dragonreg., 1951 (11. mar.) hofjægermester, m.a. bestyrelsen for Hindsholm Landboforening, 1966 (11. mar.) kammerherre, 1943-50 og 1962-66 m.a. Revninge sogneråd, heraf 1962-66 formand, 1966-70 m.a. Kerteminde byråd (Venstre), heraf 1969-70 borgmester. - Gift 30. maj 1930 i Vær K. m. THYRA Johanne Annie komtesse Ahlefeldt-Laurvig til Lundsgaard (medejer) (1991-) (DAA 1982-84, 708) (F.: Hans Benedict greve A.-L. til Stensballegård og Karine Lucie Sophy Caroline Scavenius), f. 10. okt. 1907 på Broløkke (Magleby), fra 1952- m.a. Revninge sogns menighedsråd. - 5 børn, Niende (attende) slægtled III, nr. 51a-55e. - [Lundsgaard]

Niende (attende) slægtled

I

GODSEJER, KAMMERHERRE, HOFJÆGERMESTER NIELS RUDOLF IUELS DØTRE MED VIBEKE BARONESSE WEDELL-WEDELLSBORG (SE NR. 37):

42 a. ELLEN MARIE til Hverringe, Broløkke (begge 1961-1977) og Bøgebjerg (1961-1990) - f. 29. okt. 1929 på Hverringe, døbt 22. dec. s.å. i Viby K. - 1933 (5. aug.) indskr. i Vallø Stift. - Gift 19. aug. 1954 i Viby K. m. kammerherre, hofjægermester, cand. agro. CLAUS Detlev Frederik Ferdinand greve Reventlow til Agerup (DAA 1939, II, 74) (F.: Kaptajn af infanteriet Otto Carl Ferdinand Christian Gottlieb greve R. og Ada Jessie Howard Grøn), f. 9. dec. 1928 på Frederiksberg. - 1962-87 administrator af Hverringe. - [Bøgebjerg]

43 b. KAREN MATHILDE til Tamdrup Bisgård (1961-1969) (Tamdrup S., Nim H.) - f. 10. jan. 1931 på Hverringe, døbt 14. maj s.å. i Viby K. - 1933 (5. aug.) indskr. i Vallø Stift, 1951 HH fra Niels Brock's, 1953 diplom fra Sorbonne, 1956-61 i Londiani, Kenya, 1969-79 på Strand-

næs v. Assens. - Gift 1° 24. aug. 1956 i Viby K. m. NILS Frederik Bentzen (F.: Gårdejer Hakon B. og Birte Jarl), f. 4. maj 1930 i Kbh. (Johs.), † 28. juli 1973 på Strandnæs, begr. på Sønderby Kgd. - Gift 2° 26. maj 1979 m. kammerherre ADAM Wilhelm Josef lensgreve Knuth til Knuthenborg etc. (DAA 1966, II, 43) (F.: Kammerherre, hofjægermester Frederik Marcus lensgreve K. til Knuthenborg etc. og Christa Theodora Maria Nanna Lund), f. 10. juli 1933 på Knuthenborg, skilt 1987. - [Vallø]

II

GODSEJER, KAMMERHERRE, HOFJÆGERMESTER GREGERS JUELS BØRN (SE NR. 38):

af første ægteskab med Karine Lucie Brønnum Scavenius:

44 a. ERIK KNUD til Juelsberg (1963-1999) - f. 11. mar. 1932 på Frederiksberg, døbt 3. juni s.å. i Aunslev K. - 1969 hofjægermester, 1983- besidder af successorfonden for stamhuset Juelsberg og s.å. modtaget andel af successorfonden for stamhuset Hverringe. - Gift 1° 2. juli 1960 i Kbh. (B) m. sit næstesøskendebarn LOUISA baronesse Wedell-Wedellsborg (DAA 1997-99, 602) (F.: Direktør Gustav baron W.-W. og K. Maxine Alcott), f. 8. juni 1939 i San Fransisco, skilt 1970. (Hun gift 2° 9. sept. 1976 m. Claus C. P. greve Ahlefeldt-Laurvig-Bille, f. 6. mar. 1932). - Gift 2° 23. maj 1970 i Råbjerg K. m. ANNA Elisabeth Boutrup (F.: Frida B., født Andersen), f. 10. nov. 1943 i Bedsted, skilt 1989. - Gift 3° 22. dec. 1994 i Nyborg (b.v.) m. LISE-LOTTE Wackes (F.: Reinhold Georg W. Sørensen og Erna Ingeborg Jørgensen), f. 27. juni 1946 i Hornstrup. - 3 børn, Tiende (nittende) slægtled I, nr. 56a-58c. - [Juelsberg]

45 b. IVER - f. 11. mar. 1932 på Frederiksberg, døbt 3. juni s.å. i Aunslev K., † 18. okt. 1981 i Kbh., begr. 22. okt. s.å. på Aunslev Kgd. - HH eks., sergent, kancellist i den danske delegation v. NATO-hovedkvarteret i Bruxelles, ugift.

af andet ægteskab med Gunilla Hilma Inga Charlotta Ankarcrona:

46 c. Ellen BIRGITTA - f. 16. febr. 1940 på Juelsberg, døbt 28. apr. s.å. i Aunslev K. - indskr. i Vallø Stift, 1956-57 ophold på Hazelbury Manor (UK), 1959 student, 1959-60 sprogskole i Cambridge, 1964 udlært boghandler i Nordisk Boghandel/Arnold Busck, 1973-80 medhjælper s.st., fra 1980- repræsentant for auktionshuset Christie's i Danmark, 1998 (1.-4. juni) attacheret H.K.M. Kejserinde Michiko af Japan under kejserparrets statsbesøg, dekoreret med: J.H.S.3. - Gift 18. maj 1963 i Aunslev K. m. generalløjtnant KJELD Georg Hilligsøe Hillingsø, S.K.*, H.T.H., R.O.H.T, It.F.2., Ty.F.R.F.2., E.Ø.K.2. (F.: Repræsentant Knud Erhardt H. og Hildegard Bugge), f. 21. apr. 1935 på Frederiksberg, 1993-95 chef for Enhedskommandoen og for Forsvarets Operative Styrker. - [Charlottenlund]

47 d. HANS OTTO - f. 22. aug. 1942 på Juelsberg, døbt 18. okt. s.å. i Aunslev K., † 19. febr. 1943 på Juelsberg, begr. på Aunslev Kgd.

48 e. GREGERS RUDOLF - f. 13. aug. 1944 på Juelsberg, døbt 15. okt. s.å. i Aunslev K., † 15. febr. 1979 i Odense, begr. 19. febr. s.å. på Aunslev Kgd. - 1964 student fra Herlufsholm Kostskole, premierløjtnant (res.) ved Den kgl. Livgarde, 1975 cand. med. fra Odense Universitet, s.å. (dec.) reservelæge v. Odense Sygehus. - Gift 9. aug. 1968 i Aunslev K. m. Anne CATHRINE Pontoppidan (F.: Direktør Aage Aksel P. og Else Petersen), f. 5. dec. 1949 på Frederiksberg (Hun gift 2° 5. dec. 1986 m. Fredrik Andreas lensbaron Rosenørn-Lehn, se nedenfor under nr. 49). - 2 børn, Tiende (nittende) slægtled II, nr. 59a-60b.

49 f. ANNE MARIE - f. 3. sept. 1947 på Juelsberg, døbt 26. okt. s.å. i Aunslev K. - 1967 student fra Nyborg Gymn., 1967-68 studieophold i Cambridge, 1971 tresproglig korrespondent, 1973 ED-engelsk, 1984 merkonom (virksomhedsøkonomi), 1985-91 ansat i auktionshuset Christie's (Kbh.), medforfatter til: »Det Ægte Danske Køkken« (1992). - Gift 26. juni 1971 i Aunslev K. m. hofjægermester FREDRIK Andreas lensbaron Rosenørn-Lehn til Berritzgård (F.: Kammerherre, hofjægermester Christian Carl Otto lensbaron R.-L. til Berritzgård, Orebygård etc. og Hanne Benzon Basse) (DAA 1932, II, 166), f. 21. aug. 1947 i Kbh., skilt 1985. (Han gift 2° 5. dec. 1986 m. Anne Cathrine Juel, født Pontoppidan, se ovenfor under nr. 48). - [Skovshoved]

50 g. JENS - f. 4. aug. 1953 på Juelsberg, døbt 18. okt. s.å. i Aunslev K. - 1973 student fra Nyborg Gymnasium, 1978-80 Den Classenske Agerbrugsskole (Næsgaard), 1974-75 premierløjtnant (res.) ved Den kgl. Livgarde, 1982-88 direktør i Brezenheimer Pty. Ltd (Sydafrika), 1988-94 salgschef ved Clovston Foods Ltd, fra 1994- direktør for Chompion Sea Foods Ltd. - Gift 6. aug. 1983 i Stellenbosch (Cape Provins, Sydafrika) m. SARA Elizabeth Parnaby, f. 30. juni 1951 i Hampshire, England, skilt 1998. - 2 børn, Tiende (nittende) slægtled III, nr. 61a-62b. - [Hungerford, England]

III

GODSEJER, KAMMERHERRE, HOFJÆGERMESTER
HANS HENRIK IUELS BØRN MED
THYRA JOHANNE ANNIE KOMTESSE AHLEFELDT-LAURVIG (SE NR. 41):

51 a. PEDER til Lundsgaard (medejer) (1967-†) - f. 26. febr. 1931 i Svendborg (N), døbt 10. maj i Ulbølle K., † 6. febr. 1968 ved en arbejdsulykke i Dortheaslyst Skov, begr. 10. febr. s.å. på Revninge Kgd. - Dalum Landbrugsskole, 1952 sergent, 1953 sekondløjtnant (res.) v. 6. Reg., arbejdede flere år i Iran og Australien, -† forpagter af Dortheaslyst. - Gift 20. okt. 1962 i Jorløse K. m. BODIL Fonnesbech-Wulff (F.: Hofjægermester Orla F.-W. til Vesterbygård og Grete Buchwaldt), f. 18. sept. 1939 på Vesterbygård, Jerslev. (Hun gift 2° 15. okt. 1973 m. Steen Skov Storgaard). - 2 børn, Tiende (nittende) slægtled IV, nr. 63a-64b.

52 b. KJELD - f. 7. maj 1934 på Ringsgården, døbt 13. juni s.å. i Ulbølle K. - 1963 arkitekt fra Kunstakademiets Arkitektskole, m.a. Praktiserende Arkitekters Råd. - Gift 25. jan. 1957 i Odense (Ths. Kingo K.) m. skoleinspektør JYTTE Offenhäuser (F.: Fabrikant Arthur O. og Tove Salløv), f. 31. dec. 1932 i Odense, skilt 1965. (Hun g. 2° m. Preben Henrik Asmild, f. 25. apr. 1948). - 3 børn, Tiende (nittende) slægtled V, nr. 65a-67c, samt note. - [København]

53 c. SOPHY ELLEN ELISABETH - f. 11. febr. 1937 på Ringsgården, døbt 13. juni s.å. i Ulbølle K., † 28. okt. 1999 på Lille Svenstrup, begr. i Ringsted (Sct. Bents Kgd.). - 1937 (8. juli) indskr. i Vallø Stift, overordentlig stiftsdame s.st. - Gift 26. febr. 1960 i Revninge K. m. kammerherre, hofjægermester TORBEN Gustav Garth-Grüner til Lille Svenstrup, R.* (F.: Kammerherre Georg G.-G. til Lille Svenstrup og Inger Margrethe Aagesen), f. 1. jan. 1932 på Frederiksberg. (Han gift 2° 19. nov. 2000 m. kammerdame Anita Beatrice van Hauen, født Vøgg).

54 d. MERETE - f. 16. apr. 1942 på Lundsgaard, døbt 14. juni s.å. i Revninge K., † 27. sept. 1982 på Lundsgaard, begr. 1. okt. s.å. på Revninge Kgd. - indskr. i Vallø Stift, overordentlig stiftsdame s.st., fysioterapeut fra Teilmanns Kursus, ansat på Fysiurgisk Hospital i Hornbæk, senere på Rigshospitalet, ugift.

55 e. HANS GREGERS - f. 14. apr. 1944 på Lundsgaard, døbt 4. juni s.å. i Revninge K. - 1972 civilingeniør (bygning) fra DTH, 1972-89 entreprenør, 1984 scientologiauditor, 1989-94 softwaresælger, fra 1994- erhvervskonsulent og fra 1999- indehaver af Effektiv Management Aps, formand for bestyrelserne for: 1986-92 Kildeskolens Støtteforening, 1990-96 K/S Kildeskolen, 1995- Scientologi Kirkens Mission (Frb.), 1999- Radio Frihed. - Gift 1° 21. aug. 1976 i Revninge K. m. fuldmægtig, cand. jur. LISBETH Skovsgaard Nielsen, R.* (F.: Lektor Christian S. N og Bodil Lauridsen), f. 20. jan. 1948 i Kolding, skilt 1980, direktør på Risø. (Hun gift 1° m. Ole Laursen; 3° m. Carsten D. Grønberg). - Gift 2° 19. mar. 1982 på Frederiksberg (b.v.) m. socialpædagog, lærer KAREN Marie Jensen (F.: Gdr. Frede J. og Mette Helene Schmidt), f. 9. okt. 1950 i Åbenrå. - 1 datter, Tiende (nittende) slægtled VI, nr. 68. - [Frederiksberg]

Tiende (nittende) slægtled

I

GODSEJER, HOFJÆGERMESTER ERIK KNUD JUELS BØRN (SE NR. 44):

af første ægteskab med Louisa baronesse Wedell-Wedellsborg:

56 a. Anna KARINA - f. 28. maj 1966 i Århus, døbt i Aunslev K. - indskr. i Vallø Stift, 1986 student fra Midtfyns Gymn., 1990 dr. of chiropractic fra Palmer College of Chiropractic Davenport (Iowa, U.S.A.), fra 1991 selvstændig praksis i Nyborg. - Gift 21. aug. 1993 i Aunslev K. m. dr. of chiropractic PETER Gyrst (F.: Dr. of chiropractic Keld G. og Bodil Hansen), f. 27. aug. 1955 i Dalum. - [Nyborg]

af andet ægteskab med Anna Elisabeth Boutrup:

57 b. GREGERS CHRISTIAN til Juelsberg (1999-) - f. 1. mar. 1970 i Kbh., døbt 31. maj s.å. i Bovense K. - Ophold på Herlufsholm Kostskole, 1988-91 i landbrugspraktik i Danmark og Holland samt på Næsgaard Agerbrugsskole, 1994 HH fra Niels Brock's, 1994-95 aftjent værnepligt ved Den kgl. Livgarde. - [Juelsberg]

58 c. TATIANA KIRSTINE CHARLOTTA EA - f. 24. jan. 1980 i Nyborg, døbt 1. juni s.å. i Aunslev K. - 1980 indskr. i Den Thaarupgaardske Stiftelse, 1999 student fra Øregaard Gymn. - [Hellerup]

II

Reservelæge Gregers Rudolf Juels børn med
Anne Cathrine Pontoppidan (se nr. 48):

59 a. Rikke - f. 20. febr. 1970 i Odense, døbt i Bovense K. - 1992 korrespondent fra Handelshøjskolen i Kbh., 1997 BA (hist./eng.) fra Queen Mary & Westfield College (London), fra 2000- salgschef ved Chili Magazine. - [København]

60 b. Niels Sebastian - f. 5. juni 1976 i Odense, døbt 15. aug. s.å. i Bovense K. - 1995 student fra Herlufsholm Kostskole, 1997 løjtnant (res.) ved Den kgl. Livgarde, 1999 premierløjtnant (res.), 2002 HA (dat.), cand. merc. (dat.)-studerende ved Handelshøjskolen i Kbh. - [København]

III

Direktør Jens Juels børn med
Sara Elizabeth Parnaby (se nr. 50):

61 a. Christian Erik William - f. 21. apr. 1985 i Johannesburg, Sydafrika, døbt 8. sept. s.å. i St. Michaels Church (Bryanston).

62 b. Elisabeth Marina Amalie - f. 22. juli 1987 i Johannesburg, døbt 30. aug. s.å. i St. Michaels Church.

IV

Godsejer Peder Iuels børn med
Bodil Fonnesbech-Wulff (se nr. 51):

63 a. Ellen Marie Christiane - f. 28. okt. 1963 på Dortheaslyst, døbt 26. jan. 1964 i Nr. Jernløse K. - indskr. i Vallø Stift, 1990 børnehavepædagog fra Holte Børnehaveseminarium. - Gift 25. aug. 1984 i Revninge K. m. befragter Søren Berg (F.: Niels B. og Kirsten Mary Scott Bentsen), f. 29. mar. 1957.

64 b. Hans Henri Rudolf til Lundsgaard (medejer) (1968-) - f. 25. dec. 1964 i Holbæk, døbt 28. febr. 1965 i Nr. Jernløse K. - 1984 student fra Nyborg Gymn., 1990 agrarøkonom fra Næsgaard Agerbrugsskole, s.å. merkonom (landbrugsledelse), 1994- m.a. Østfyns Landboforenings planteavlsudvalg, næstformand fra 1998. - Gift 18. juli 1992 i Ellinge K. m. musiker, vokalist og tekstforfatter Vini Kjærsgaard (F.: Ib Christian K. og Gudrun Nielsen), f. 2. mar. 1966 i Nyborg, døbt 12. juni s.å. i Ellinge K. - 2 børn, Ellevte (tyvende) slægtled I, nr. 69a-70b. - [Lundsgaard Avlsgård]

V

Arkitekt Kjeld Iuels børn med
Jytte Offenhäuser (se nr: 52):

65 a. Niels Kristian - f. 22. maj 1957 på Frederiksberg, døbt 20. okt. s.å. i Revninge K. - 1976 student fra Holte Gymn., 1977 sekondløjtnant (res.) v. Kronens Artillerireg., 1984 cand. jur. fra Københavns Universitet, s.å. -89 sekr. v. Forsvarskommandoen, 1989-99 fuldm. i Forsvarsministeriet, 1999 kaptajn (res.) v. Kongens Artillerireg., 1999- specialkonsulent v. Forsvarets Efterretningstjeneste, m.a. bestyrelserne for: 1981-85 Reserveofficersforeningen i Danmark, 1985-92 Dansk Adelsforening, 1985- Ritmester Niels von Kroghs Legat, 1997- Kongens Artilleriregiments Fond. - Gift 28. apr. 1994 på Frederiksberg (b.v.) m. IT-konsulent Birgitte (Gitte) Kühl (F.: Konstruktør Frantz V.A.K. og Karen Margrethe Larsen), f. 28. apr. 1956 i Kgs. Lyngby - 2 døtre, Ellevte (tyvende) slægtled II, nr. 71a-72b. - [Frederiksberg]

66 b. Anne Kirstine - f. 24. okt. 1959 i Kbh. (G), døbt 3. apr. 1960 i Mørkhøj K. - 1960 indskr. i Vallø Stift, 1985 lærer fra N. Zahles Seminarium, 1985-88 lærer på Engstrandskolen, overordentlig stiftsdame i Vallø, 1988- lærer på Geelsgård Kostskole, overlærer. - Gift 14. febr. 1992 på Frederiksberg m. IT-chef Kim Troels Rasmussen (F.: Direktør Jørgen Emil R. og Lis Lund), f. 3. apr. 1959 i Kbh. (Bethl.). - [Charlottenlund]

67 c. Hans Henrik - f. 12. maj 1963 i Gentofte (Helleruplund S.), døbt 13. okt. s.å. i Holte K. - 1994 maskiningeniør fra Helsingør Teknikum, maskiningeniør ved: 1995-97 H.G.Hovmand A/S (Sorø), 1997-99 De Meco (Glostrup), fra 2000- ved Nokia Nmp (Kbh.) - Gift 2. maj 1998 i Soderup K. m. civiløkonom Lene Merete Priess (F.: Direktør Otto P. og direktør Hanne Leth Rodsten), f. 18. nov. 1967 i Nykøbing Mors. - [København]

VI

Civilingeniør Hans Gregers Juels datter med socialpædagog Karen Marie Jensen (se nr. 55):

68. Merete - f. 20. maj 1984 på Frederiksberg, døbt 25. nov. s.å. i Revninge K.

Ellevte (tyvende) slægtled

I

Godsejer Hans Henri Rudolf Iuels børn med musiker Vini Kjærsgaard (se nr. 64):

69 a. Niels Christian Malte Felix - f. 9. okt. 1997 i Odense, døbt 7. febr. 1998 i Revninge K.
70 b. Thalia Marie Kirstine - f. 14. jan. 2003 i Odense, døbt 22. juni s.å. i Revninge K.

II

Specialkonsulent Niels Kristian Iuels døtre med IT-konsulent Birgitte Kühl (se nr. 65):

71 a. Karen Josefine - f. 30. aug. 1994 på Frederiksberg, døbt 12. febr. 1995 (St.T.).
72 b. Signe Marie - f. 2. dec. 1996 på Frederiksberg, døbt 22. juni 1997 (St.T.).



Generalløjtnant
GREGERS JUEL
til Eriksholm, Holbæk Ladegård, Åstrup, Trudsholm etc.
1667-1731
(VI, 1)

Hverringe



VIBEKE NIELSDATTER JUEL
til Eriksholm, Åstrup, Trudsholm etc.
1672-1735

Gift med GREGERS JUEL
(VI, 1)

Hverringe



Førstedeputeret, gesandt, kammerherre
GREGERS CHRISTIAN JUEL
til Raschenberg og Sparresholm
1738-1776
(VI, 11)

Hverringe



AMALIE CHRISTIANE JUEL
født Raben
til Raschenberg, erektrice af stamhuset Juelsberg
1736-1803

Gift med GREGERS CHRISTIAN JUEL
(VI, 11)

Jens Juel Hverringe



Oberst, kammerherre
HANS RUDOLPH JUEL
til stamhusene Hverringe og Juelsberg
1773-1857
(VI, 20)

C. Horneman 1812 Hverringe



MAREN JUEL
født Berg
1769-1850

Gift med HANS RUDOLPH JUEL
(VI, 20)

Hverringe



Major, kammerherre
HANS JUEL
til stamhusene Hverringe og Juelsberg
1797-1875
(VI, 25)

N.P. Holbech Juelsberg



AMALIE CHRISTIANE JUEL
født von Krogh
1799-1858

Gift med HANS JUEL
(VI, 25)

Juelsberg

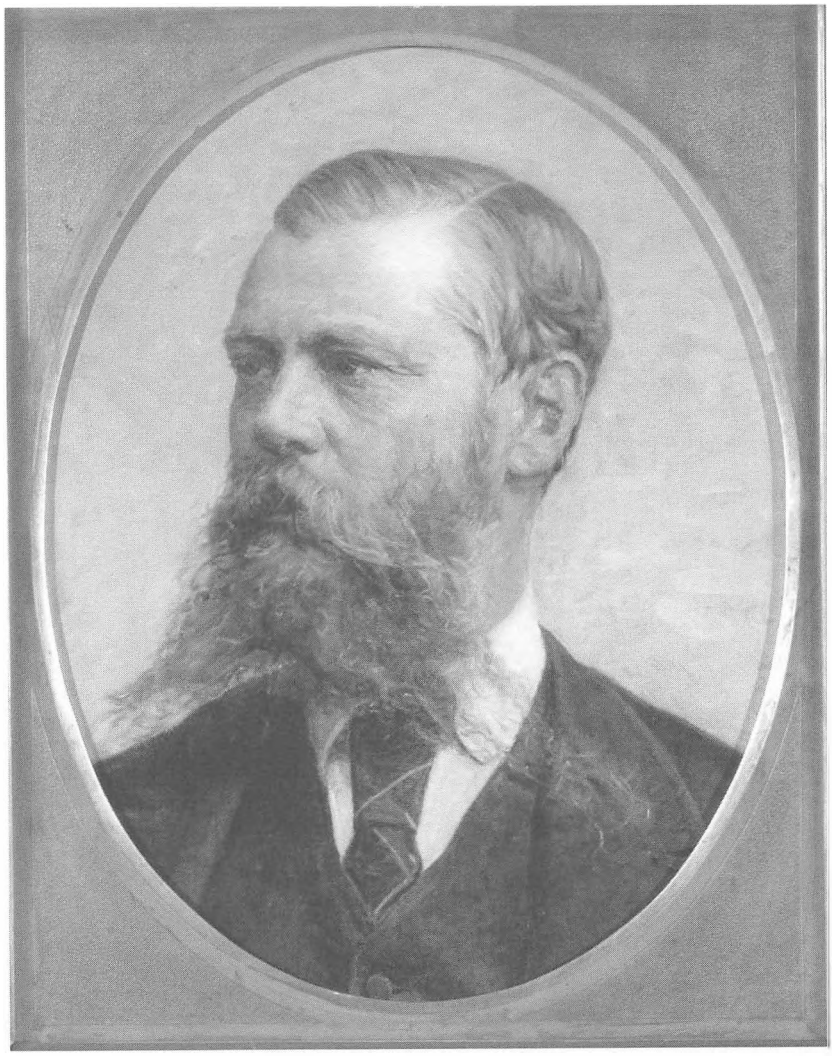

Kammerherre, hofjægermester, kammerjunker
NIELS RUDOLPH JUEL
til stamhuset Hverringe og Broløkke
1830-1878
(VI, 29)

Hverringe



MARIE FREDERIKKE AMALIE RUDOLPHINE JUEL
født baronesse Wedell-Wedellsborg
1834-1905

Gift med NIELS RUDOLPH JUEL
(VI, 29)

O. Bache Hverringe

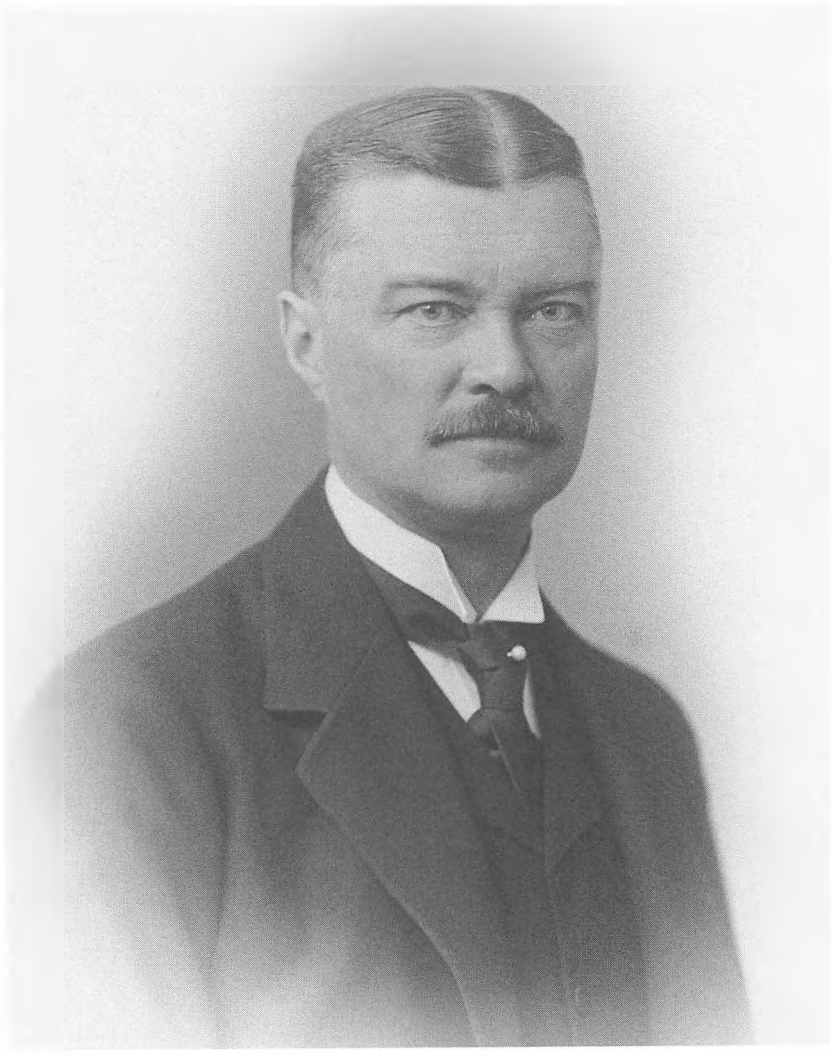

Kammerherre, hofjægermester, M.L.
HANS RUDOLF IUEL
til stamhusene Hverringe og Juelsberg samt Broløkke
1859-1923
(VI, 33)



ELLEN BOLETTE IUEL
født baronesse Wedell-Wedellsborg
1873-1930

Gift med HANS RUDOLF IUEL
(VI, 33)

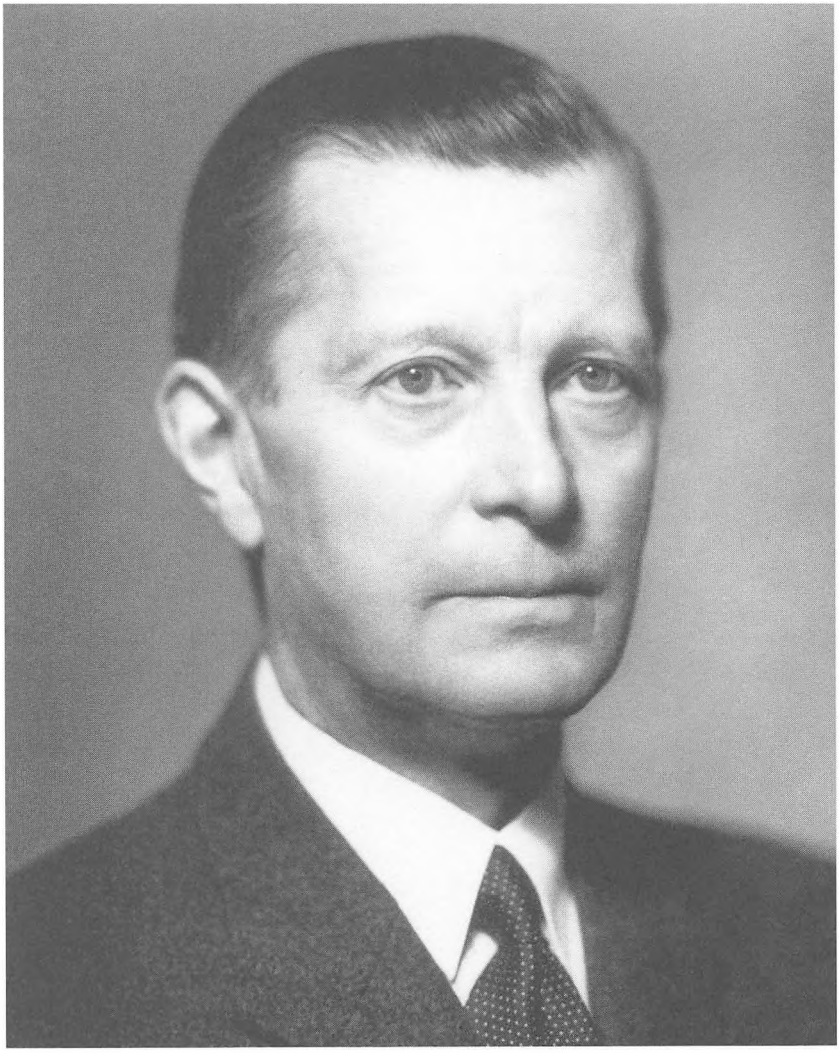

Kammerherre, hofjægermester
NIELS RUDOLF IUEL
til Hverringe, Bøgebjerg og Broløkke
1894-1959
(VI, 37)



VIBEKE IUEL
født baronesse Wedell-Wedellsborg
1899-1962

Gift med Niels Rudolf Iuel
(VI, 37)

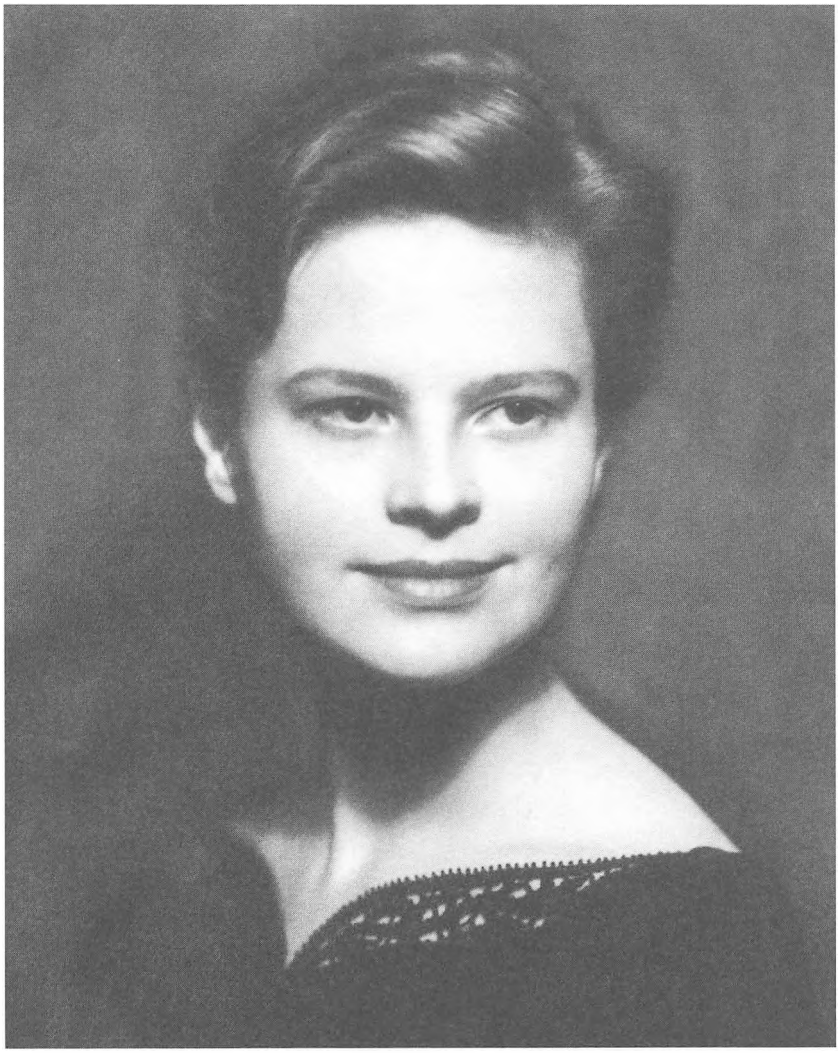

Kammerherreinde
ELLEN MARIE IUEL GREVINDE REVENTLOW
født Iuel
til Hverringe og Bøgebjerg
født 1929
(VI, 42)



KAREN MATHILDE LENSGREVINDE KNUTH
født Iuel
født 1931
(VI, 43)



Kammerherre, hofjægermester
GREGERS JUEL
til Juelsberg
1896-1983
(VI, 38)

Marie Holstein 1954



GUNILLA HILMA INGA CHARLOTTA JUEL
født Ankarcrona
1915-1979

Gift med GREGERS JUEL (VI, 38)

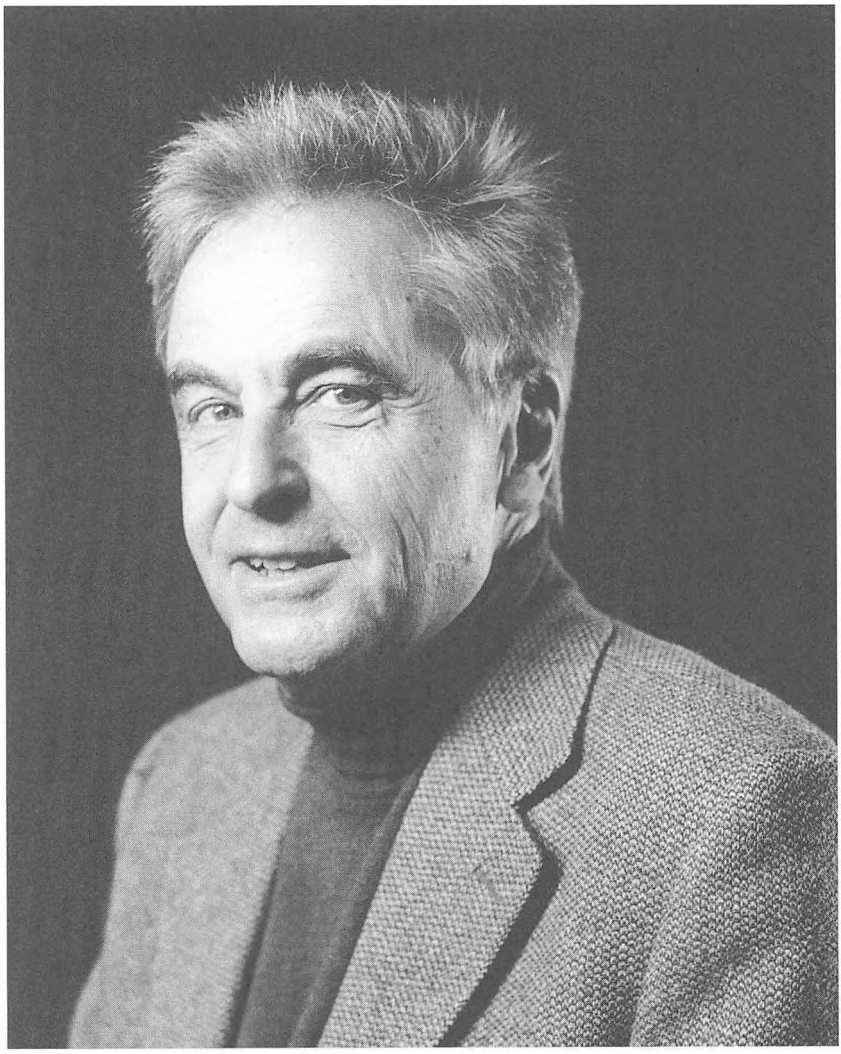

Hofjægermester
ERIK KNUD JUEL
til Juelsberg
født 1932
(VI, 44)



KARINE LUCIE BRØNNUM JUEL
født Scavenius
1909-1932

Gift med Gregers Juel (VI, 38)

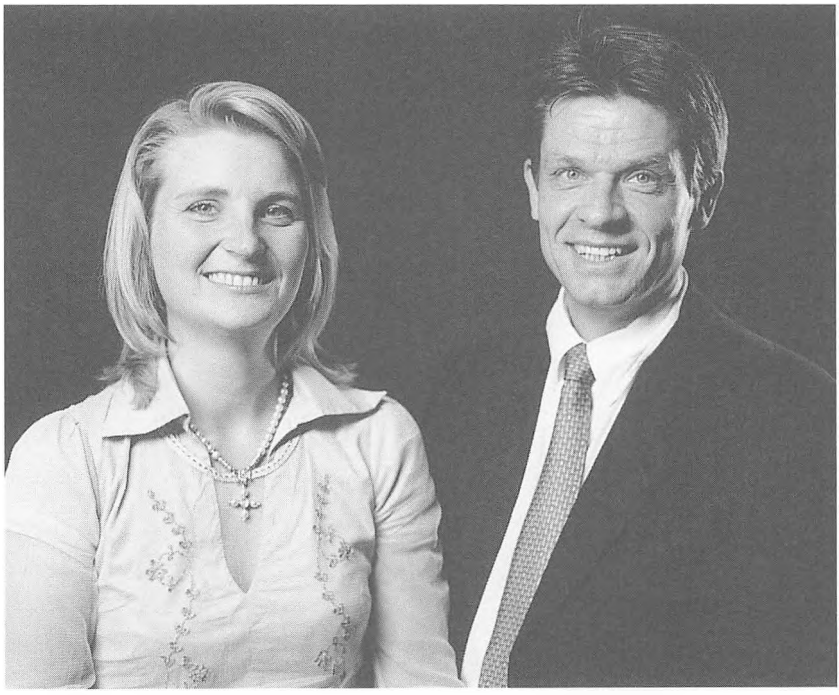

Kiropraktor
ANNA KARINA GYRST
født Juel
født 1966

og

Kiropraktor
PETER GYRST
født 1955
(VI, 56)

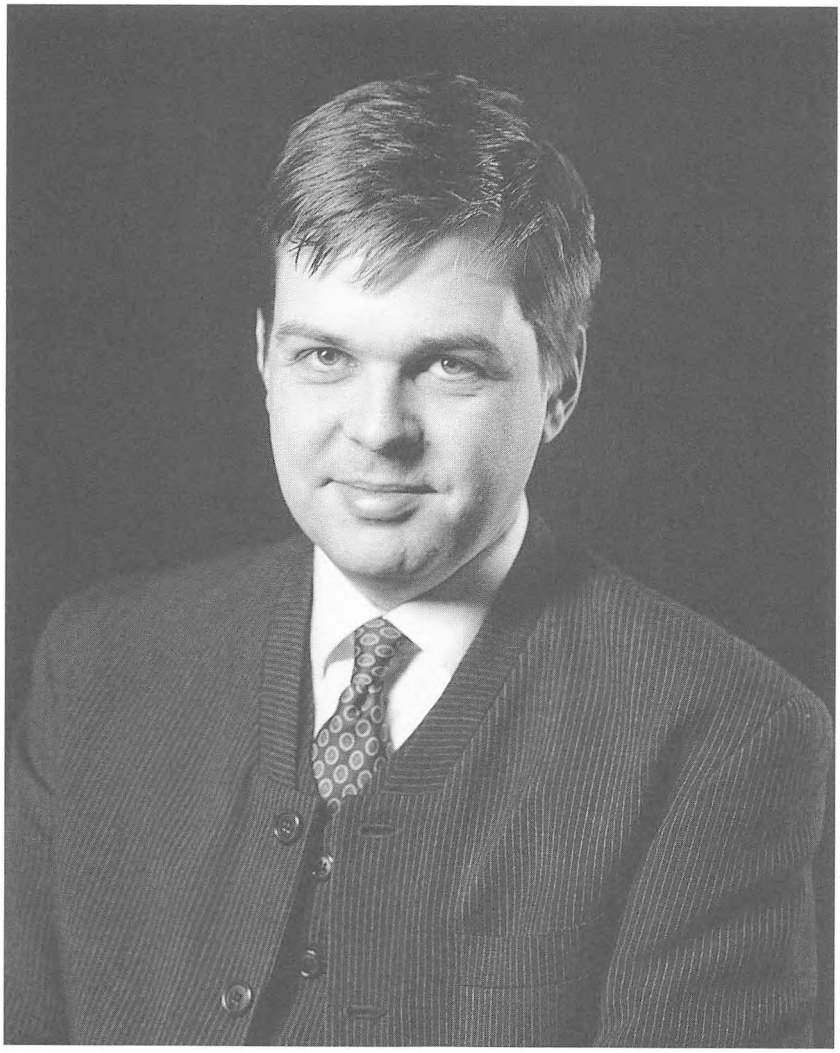

GREGERS CHRISTIAN JUEL
til Juelsberg
født 1970
(VI, 57)

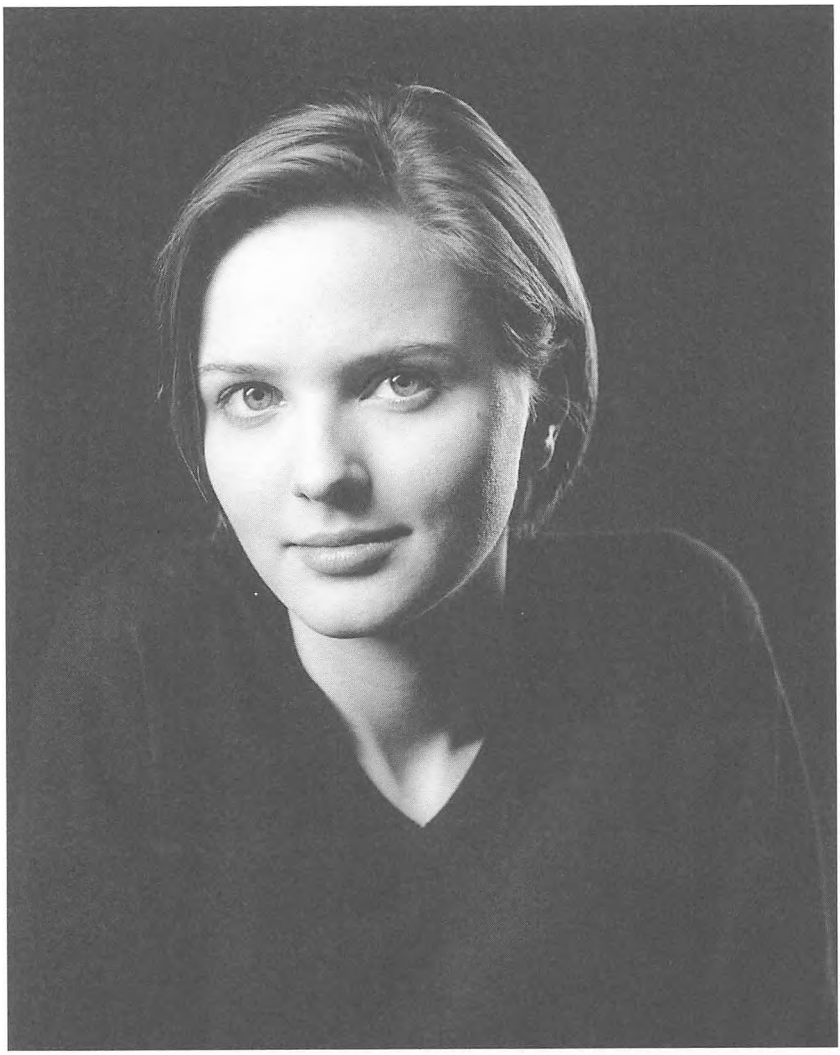

TATIANA KIRSTINE CHARLOTTE EA JUEL
født 1980
(VI, 58)



Kancellist
IVER JUEL
1932-1981
(VI, 45)



ELLEN BIRGITTA HILLINGSØ
født Juel
født 1940

Gift med KJELD G. H. HILLINGSØ
(VI, 46)

R. Mydtskov

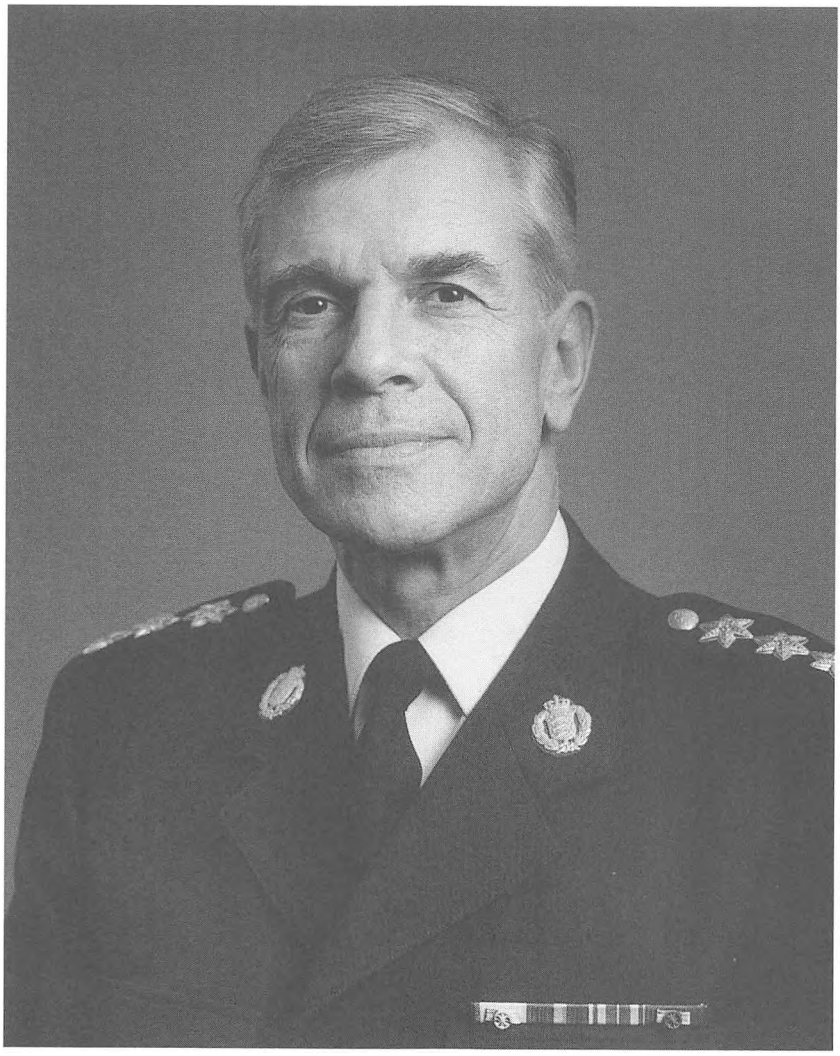

Generalløjtnant
KJELD GEORG HILLIGSØE HILLINGSØ.
født 1935
(VI, 46)

R. Mydtskov



ANNE CATHRINE JUEL
født Pontoppidan
født 1949

Gift med GREGERS RUDOLF JUEL
(VI, 48)

R. Mydtskov



Reservelæge, premierløjtnant
GREGERS RUDOLF JUEL
1944-1979
(VI, 48)

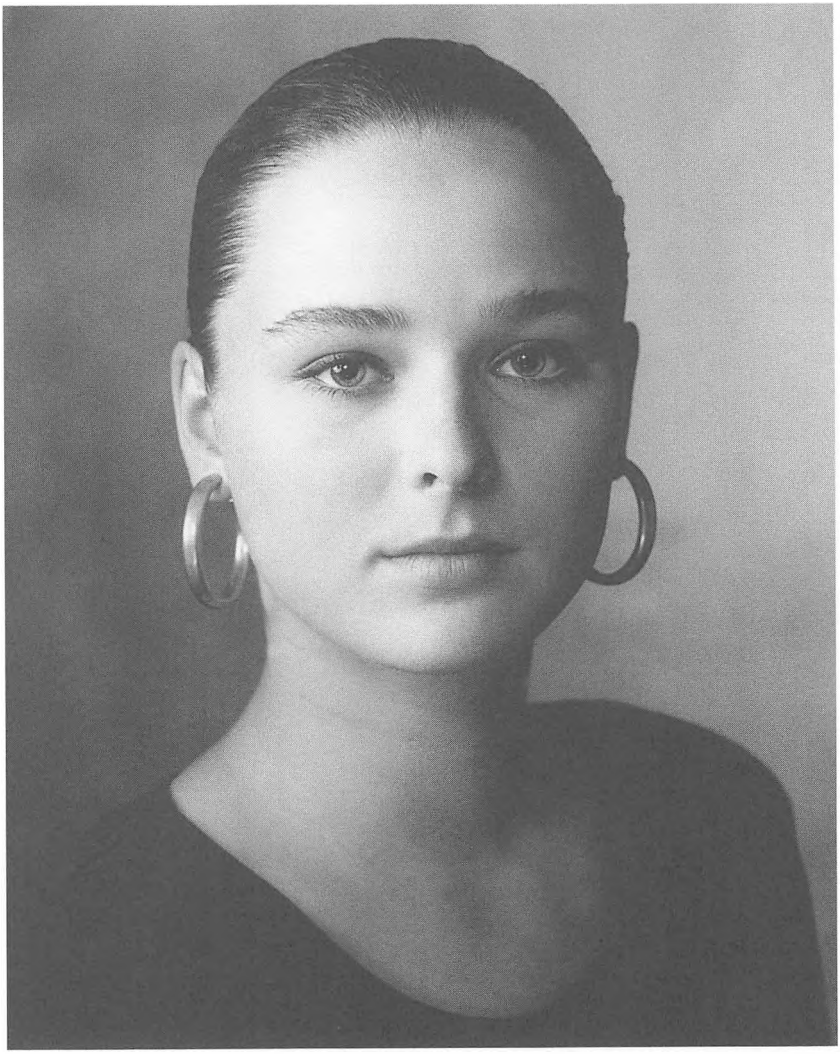

Salgschef, korrespondent
RIKKE JUEL
født 1970
(VI, 59)

R. Mydtskov



Stud. cand. merc., premierløjtnant
NIELS SEBASTIAN JUEL
født 1976
(VI, 60)

R. Mydtskov

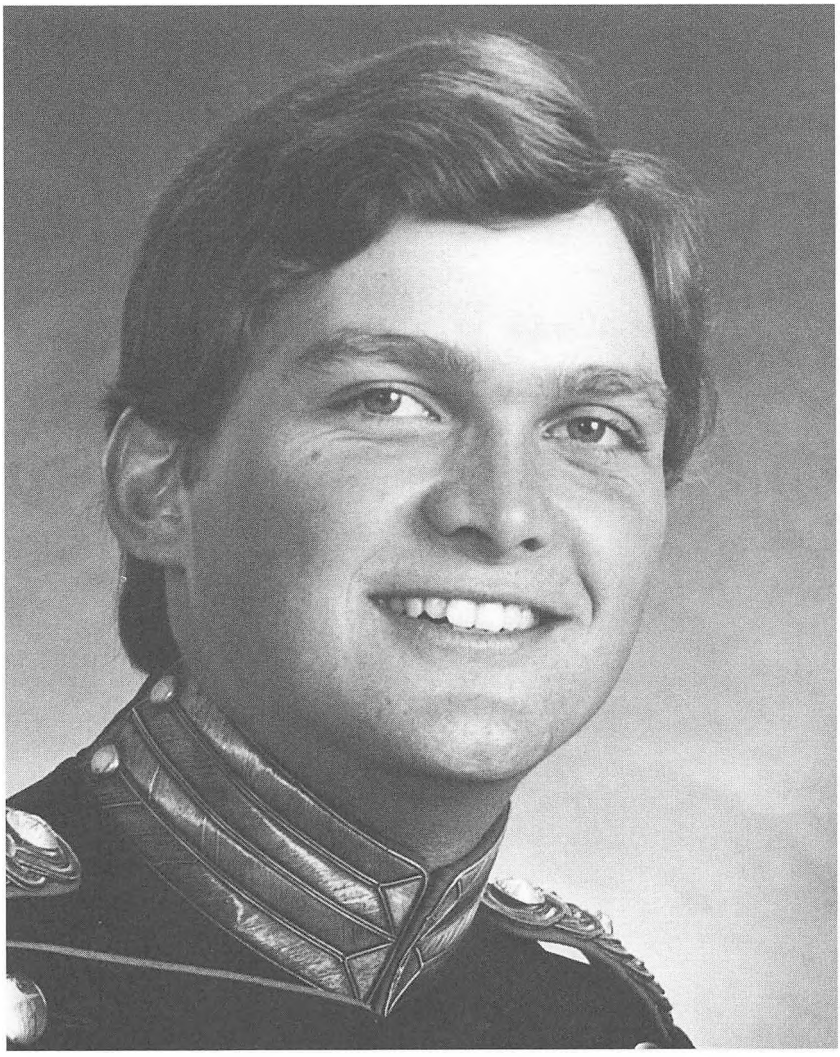

Direktør, premierløjtnant
JENS JUEL
født 1953
(VI, 50)

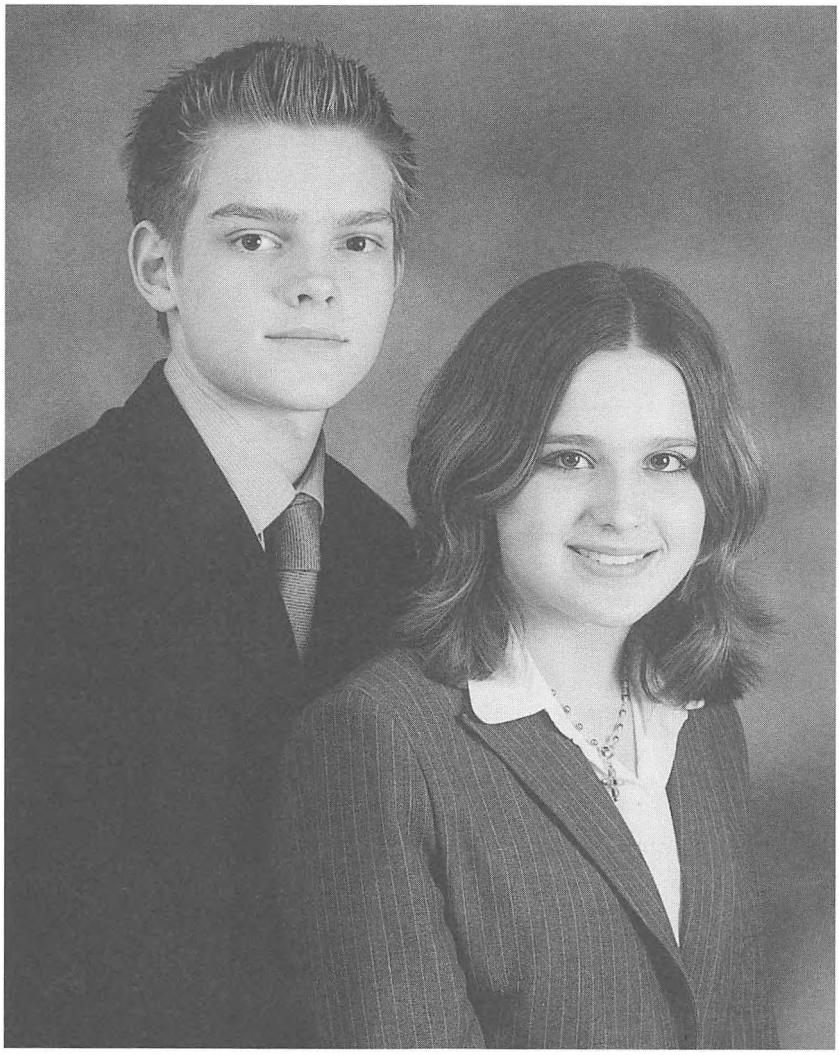

CHRISTIAN ERIK WILLIAM JUEL
født 1985
(VI, 61)

ELISABETH MARINA AMALIE JUEL
født 1987
(VI, 62)

Børn af Jens Juel (VI, 50)

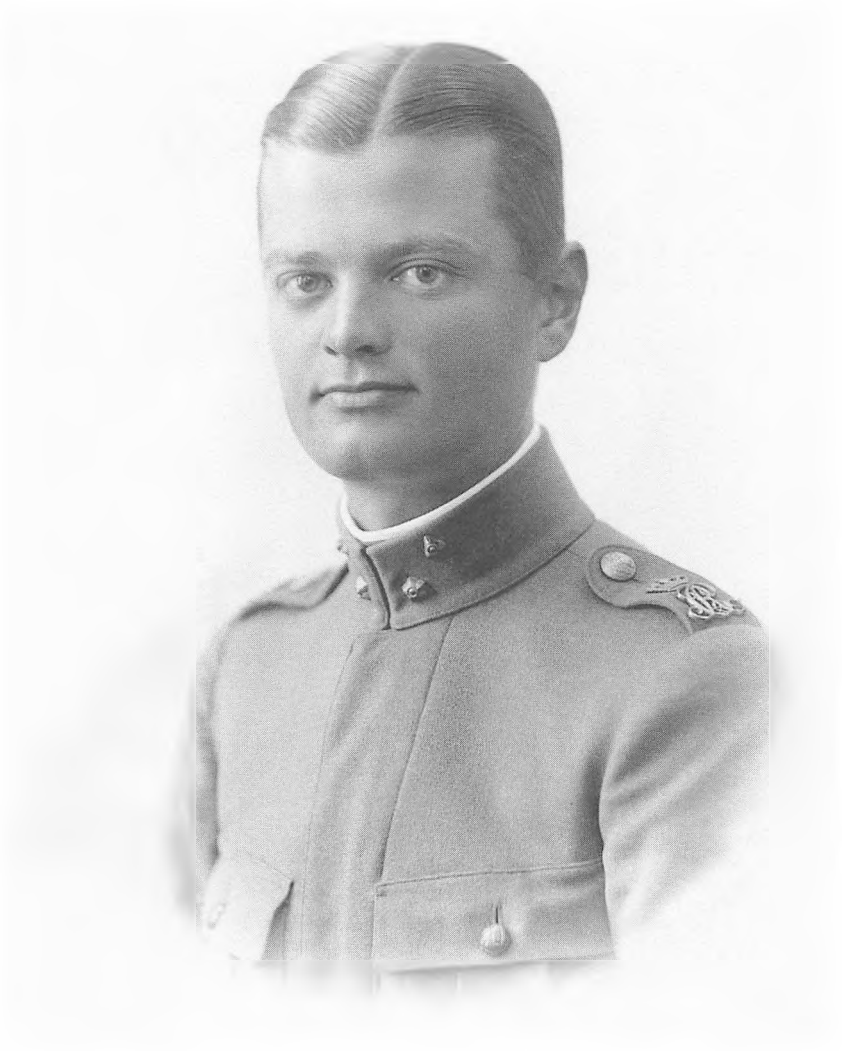

Kammerherre, hofjægermester, løjtnant
KNUD IUEL
til Havnø
1897-1974
(VI, 39)



Korrespondent
ANNE MARIE BARONESSE ROSENØRN-LEHN
født Juel
født 1947
(VI, 49)

R. Mydtskov 1997



Kammerherre, hofjægermester
HANS HENRIK IUEL
til Lundsgaard og Dortheaslyst
1902-1991
(VI, 41)



THYRA JOHANNE ANNIE IUEL
født komtesse Ahlefeldt-Laurvig
til Lundsgaard
født 1907

Gift med HANS HENRIK IUEL
(VI, 41)



PEDER IUEL
til Lundsgaard
1931-1968
(VI, 51)



BODIL IUEL
født Fonnesbech-Wulff
født 1939

Gift med PEDER IUEL (VI, 51)

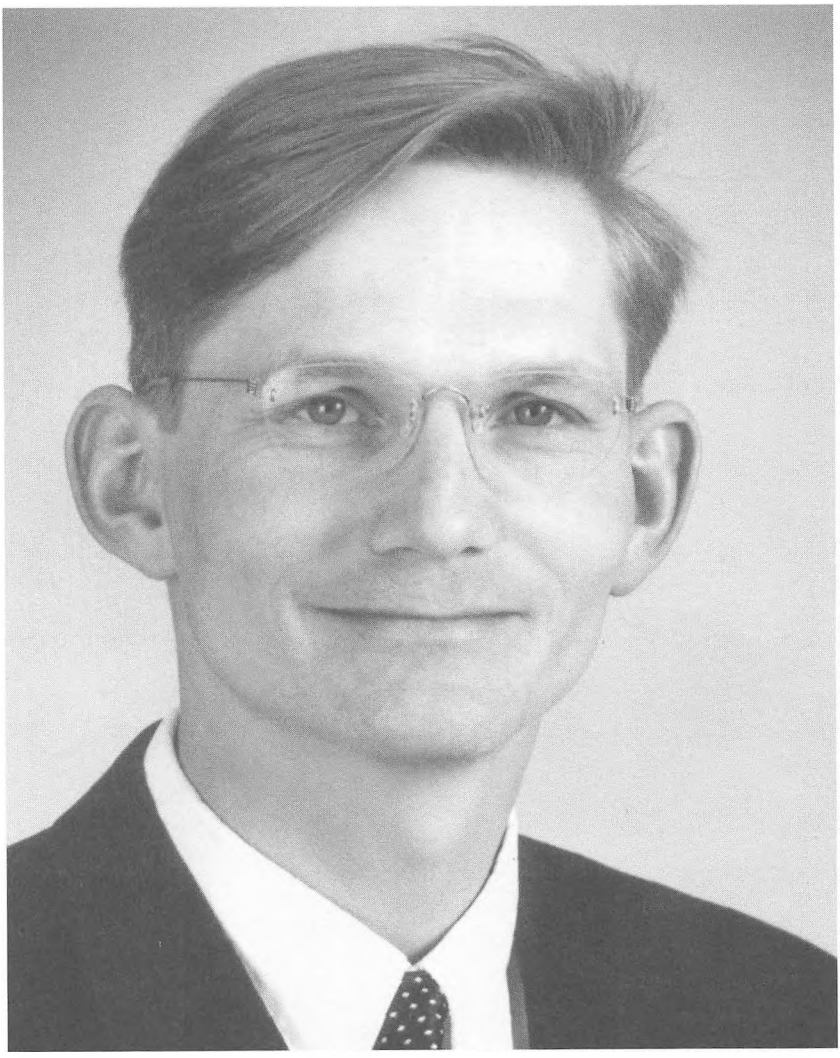

Agrarøkonom
HANS HENRI RUDOLF IUEL
til Lundsgaard
født 1964
(VI, 64)



Musiker
VINI KJÆRSGAARD IUEL
født Kjærsgaard
født 1966

Gift med H. H. Rudolf Iuel (VI, 64)

VII
MEILGAARD-LINJEN
(se VI, 34)

Første (sekstende) slægtled

1. NIELS JOACHIM CHRISTIAN GREGERS IUEL til Meilgaard (1888-1931) (Glesborg S., Djurs Nørre H.), Østergaard (1889-1920) (Fjellerup S., Djurs Nørre H.) og Krabbesholm (1892-†) (Gershøj S., Voldborg H.) med Lindegård (Skiby S., Horns H.) - f. 2. aug. 1861 på Hverringe, døbt 7. sept. i Viby K., † 20. nov. 1938 på Krabbesholm, begr. 25. nov. s.å. på Skippershoved Kgd. - 1879 student fra Odense Katedralskole, 1884 cand. jur., 1887 sekondløjtnant ved Gardehusarreg., 1892 hofjægermester, s.å.-1909 m.a. Fjellerup-Glesborg sogneråd (heraf formand 1893-1909), 1892-1916 m.a. Randers amtsråd, 1899-1914 formand for Afløsningen af Jagtretten i Randers amt, 1901-1918 formand for Grenå Handels- og Landbrugsbanks repræsentantskab, 1903-33 landvæsenskommissær (Randers amtsrådskreds), 1907 m.a. Københavns Handelsbanks bestyrelsesråd, 1916 kammerherre, 1918-30 m.a. repræsentantskabet for Dansk Skovforening, 1920 m.a. Landbrugsministeriets kommission angående skovlovgivningen, 1921-24 m.a. Folketinget (Det Konservative Folkeparti), 1921-31 formand for Hedeselskabets repræsentantskab (m.a. samme fra 1901), 1921-31 præsident for Det kgl. danske Landhusholdningsselskab (m.a. bestyrelsesrådet fra 1915), dekoreret med: R.* (20. jan. 1900), D.M.* (11. apr. 1912), K.[2*] (2. nov. 1928). - Gift 29. apr. 1892 i Kbh. (VF) m. CLARA Anna Sophie Treschow til Krabbesholm (1882-1892) med Lindegård (DAA 1948, II, 94) (F.: Hofjægermester Frederik Vilhelm T. til Krabbesholm med Lindegård og Sophie Clara Anna Suhr), f. 15. nov. 1873 på Krabbesholm, hjd. 30. jan. 1873, frst. 14. okt. s.å. i Sæby K., † 29. febr. 1936 i Kbh., begr. på Skippershoved Kgd. - 8 børn, Andet (syttende) slægtled, nr. 2a-9h.

Andet (syttende) slægtled

2 a. CHRISTIAN FREDERIK til Meilgaard (1931-†) og Østergaard (1920-†) - f. 29. sept. 1894 på Meilgaard, hjd. 10. nov., frst. 16. juni 1895 i Glesborg K., † 11. sept. 1941 på Meilgaard, begr. 16. sept. på Skippershoved Kgd. - 1912 student fra Stenhus Kostskole, 1920 forstkandidat og s.å. skovrider for Meilgaard skovdistrikt, m.a.: repræsentantskabet for Det danske Hedeselskab, 1930-† af repræsentantskabet og 1934-† af bestyrelsen for Dansk Skovforening, 1931 (1. jan.) hofjægermester, m.a. af Statens forstlige Forsøgskommission. - Gift 28. maj 1920 på Torbenfeldt m. sit næstsøskendebarn KATE Harriet Ryan Treschow til Meilgaard og Østergaard (begge 1941-1959) (DAA 1948, II, 95) (F.: Hofjægermester Frederik T. til Torbenfeldt og Olga Julie Georgine Uhlendorff), f. 26. juli 1899 på Orelund, døbt 10. okt. i Frydendal K., † 25. nov. 1990 i Grenå, bis. 29. nov. fra Glesborg K., begr. på Skippershoved Kgd. - 4 børn, Tredje (attende) slægtled I, nr. 10a-13d.

3 b. IENS til Petersgaard (1938-1957/66) (Kalvehave S., Bårse H.) - f. 28. apr. 1897 på Meilgaard, døbt 13. juni s.å. i Glesborg K., † 25. dec. 1978 i Stege, begr. 30. dec. s.å. på Kalvehave Kgd. - 1915 student fra Stenhus Kostskole, 1916 cand. phil., landbrugsuddannelse på Krabbesholm, Brattingsborg og Petersgaard, 1922-39 godsinspektør Krabbesholm og Lindegård, m.a.: 1939- best. for Generalkonsul J.Holmblads Legat, 1940-62 direktionen for Den Suhrske Stiftelse, 1940 hofjægermester, 1942-63 best. for Danske Skovejeres merhugstfond, 1943-46 Kalvehave sogneråd, 1945-56 best. for Landsforeningen Dansk Arbejde's Vordingborg afd., 1947- best. for Kryolith Mine- og Handels Selskabet (næstformand fra 1951), 1947-66 best. for Dansk Skovforening, -1966 best. for A/S Dansk Skovindustri (næstformand 1957-61), 1948-74 direktionen for Det Classenske Fideikommis, 1954 (11. mar.) kammerherre, 1955- best. for jagtejendommen i Trend Skov, 1959-65 Dansk Skovforenings repræsentant i Jagtkommissionen, dekoreret med: R.* (27. apr. 1955), R.[1*] (26. apr. 1961), K.* (16. mar. 1967). - Gift 18. okt. 1921 på Torbenfeldt m. sit næstsøskendebarn CLARA Benedicte Ulfsparre Treschow (DAA 1948, II, 96) (F.: Hofjægermester Frederik T. til Torbenfeldt og Olga Julie Georgine Uhlendorff), f. 28. febr. 1901 på Orelund (Frydendal K.), † 31. maj 1983 på Petersgaard, begr. 4. juni s.å. på Kalvehave Kgd. - 4 børn, Tredje (attende) slægtled II, nr. 14a-17d.

4 c. ESGER - f. 6. aug. 1898 på Meilgaard, døbt 18. sept. s.å. i Fjellerup K., † 5. okt. 1966 på Meilgaard, begr. på Skippershoved Kgd. - 1916 student fra Stenhus Kostskole, 1917 cand. phil., 1924 cand. polit., 1925 assistent i Københavns Handelsbank, 1937 fuldmægtig, 1948 prokurist og senere kontorchef s.st. - Gift 3. juni 1927 i Frederiksborg Slotsk. m. sit næstsøs-

kendebarn DAGMAR Henriette baronesse Wedell-Wedellsborg (DAA 1997-99, 594) (F.: Skovrider, kgl. jægermester, kammerherre Carl Hannibal Ludvig baron W.-W. og Marie Louise Henriette Lerche), f. 26. febr. 1909 i Hillerød, skilt 1938, † 4. juni 2000 i Hørsholm. (Hun gift 2° 24. sept. 1938 m. direktør Carl-Johan Reiersen Bock, f. 5. mar. 1895, † 19. juli 1944; 3° 25. jan. 1948 m. Aage Worsaae, f. 14. dec. 1899, † 9. febr. 1972). - 3 døtre, Tredje (attende) slægtled III, nr. 18a-20c.

5 d. IVER til Rødsbjerggård - f. 30. aug. 1900 på Meilgaard, døbt 14. okt. s.å. i Glesborg K., † 1. dec. 1963 på Rødsbjerggård, begr. 5. dec. s.å. på Kalvehave Kgd., ugift.

6 e. NIELS - f. 31. dec. 1903 på Meilgaard, hjd. 11. febr. 1904, frst. 26. juni s.å. i Glesborg K., † 9. okt. 1943 på Frederiksberg, begr. 13. okt. s.å. på Solbjerg Kgd., 2002 overflyttet til Hørsholm Kgd. - 1921 student fra Stenhus Kostskole, 1922 cand. phil., assistent i forsikringsselskabet Danmark. - Gift 5. juli 1935 i Frederiksborg Slotsk. m. SOPHIE (RIKKE) Magdalene Treschow (DAA 1948, II, 89) (F.: Amtsinspektør i Assurancecompagniet Baltica, Gustav Alexander Frederik T. og Amy Marie Sophie Castenskiold), f. 20. juli 1914 på Østrupgård, Jordløse S., † 17. apr. 1986 på Vallø, begr. på Solbjerg Kgd., 2002 overflyttet til Hørsholm Kgd. - 3 sønner, Tredje (attende) slægtled IV, nr. 21a-23c.

7 f. VIBEKE - f. 28. nov. 1906 på Meilgaard, hjd. 9. jan. 1907, † 13. juni 1907 på Meilgaard, begr. 17. juni s.å. på Skippershoved Kgd. - 1907 (18. jan.) indskr. i Vallø Stift.

8 g. MOGENS - f. 29. okt. 1908 på Meilgaard, hjd. 27. nov. og frst. 1. aug. 1909 i Glesborg K., † 16. juli 1941 i Helsingør, begr. 19. juli s.å. på Hellebæk Kgd. - 1926 student fra Stenhus Kostskole, 1930 Fodfolkets Kornetskole, s.å.-1931 kornet v. 15. Bat., 1936 (23. sept.) sekondløjtnant, 1937-† personlig sekretær for skibsreder A.P.Møller. - Gift 15. juni 1934 i Helsingør (Kronborg Slotsk.) m. GRETE Sophie Adelgunde Tychsen (F.: Øjenlæge Orla Lorentz Camillo T. og Ingeborg Dagny Arntz), f. 21. aug. 1908 i Kbh., † 17. juni 1993 i Esbjerg, begr. 25. juni s.å. på Hellebæk Kgd. - 2 sønner, Tredje (attende) slægtled V, nr. 24a-25b.

9 h. PALLE - f. 4. juni 1911 på Meilgaard, døbt 9. juli. i Glesborg K., † 4. okt. 1972 på Mallorca, Spanien, begr. s.st. - 1936 (8. sept.) sekondløjtnant ved Den kgl. Livgarde, s.å. (1. nov.) premierløjtnant, 1939 (1. jan.) kammerjunker, 1942 (1. sept.) kaptajnløjtnant, var i Den kgl. Livgardes vagtkompagni under den tyske besættelsesmagts angreb på Amalienborg 29. aug. 1943, s.å. (29. aug.- 22. okt.) interneret, hvorefter han flygtede til Skåne, 1944 (22. febr.) - 1945 (14. juli) chef for 2. Bat., 2. Komp. af Den Danske Brigade i Sverige, 1946 (1. jan.) kaptajn, 1948 (16. febr.) - 1949 (31. okt.) attaché ved militærmissionen i Berlin, 1952 (28. jan.) - 1954 (31. juli) ved Forsvarsstaben, 1952 (1. nov.) oberstløjtnant, 1954 (1. sept.) - 1956 (31. jan.) chef for 1. Reg. 2. Bat., 1956 (1. febr.) afsked, herefter sikringskonsulent i Det Berlingske Hus, dekoreret med: R.* (2. febr. 1957), ugift.

Tredje (attende) slægtled

I

GODSEJER, HOFJÆGERMESTER CHRISTIAN FREDERIK IUELS BØRN MED KATE HARRIET RYAN TRESCHOW (SE NR. 2):

10 a. CLARA - f. 30. maj 1921 på Østergaard, døbt 24. juli s.å. i Fjellerup K., † 16. mar. 1998, begr. på Skippershoved Kgd. - 1925 (9. juli) indskr. i Vallø Stift, gymnastik- og svømmeinstruktør. - Gift 9. nov. 1945 på Meilgaard (Glesborg K.) m. sognepræst i Tolstrup-Stenum pastorat, major (res.) JOHANNES (JOHN) Graver (F.: Førstelærer Hans Marius P.H.G. Hansen og Johanne Kirstine Nielsen), f. 11. juli 1917 i Hornstrup, Bredballe, † 26. juni 1989, begr. på Skippershoved Kgd. - 1948 navneændring fra J.G.Hansen.

11 b. MARGRETE - f. 3. juli 1922 på Østergaard, døbt 27. aug. s.å. i Fjellerup K. - 1925 (9. juli) indskr. i Vallø Stift, student, 1948 fysioterapeut, arbejdede indtil 1959 i England, Skotland og Sydafrika. - Gift 24. apr. 1959 i Glesborg K. m. civilingeniør, B. Sc. DAVID Ernest Inglis Runciman (F.: Farmer Hugh I. R. og sygeplejerske Gladys West Rowbotham), f. 25. mar. 1927 i Venado, Tuerto, Argentina. - [Gerona, Spanien]

12 c. NIELS til Meilgaard og Østergaard (begge 1959-1986) - f. 13. okt. 1924 på Meilgaard, døbt 7. dec. s.å. i Glesborg K., † 10. febr. 2001 s.st., bis. 14. febr. s.å. fra Glesborg K. - 1943 student fra Herlufsholm Kostskole, 1947 sekondløjtnant v. Den Kgl. Livgarde, 1953 forstkandidat, s.å. skovrider i Meilgaard skovdistrikt, 1958-66 m.a. Fjellerup-Glesborg og 1966-70 af Nørre Djurs sogneråd (Det konservative Folkeparti), 1963 (11. mar.) hofjægermester. - Gift 16. juni 1953 i Glesborg K. m. SYLVIA Wendela Pretoria jonkvrouwe van Lennep (F.: Gesandt Willem Frederik jonkheer v. L. og Cécile Marie Roosmale Nepveu), f.

15. nov. 1932 i Pretoria, Sydafrika. - 4 børn, Fjerde (nittende) slægtled I, nr. 26a-29d. - [Meilgaard]

13 d. CHRISTIAN - f. 25. jan. 1929 på Meilgaard, døbt 24. mar. s.å. i Glesborg K. - Student, sergent v. Den kgl. Livgarde, skov- og landbrugsvirksomhed i Haenertsburg. - Gift 24. apr. 1954 i Johannesburg, Sydafrika m. KARIN Adele Philippa Carst (F.: Fabrikant Per C. og Adrienne van Ogtrap), f. 1. maj 1932 i Cape Town, Sydafrika. - 2 børn, Fjerde (nittende) slægtled II, nr. 30a-31b. - [Glenshiel, Haenertsburg, Sydafrika]

II

GODSEJER, KAMMERHERRE, HOFJÆGERMESTER IENS IUELS BØRN MED CLARA BENEDICTE ULFSPARRE TRESCHOW (SE NR. 3):

14 a. ANNE - f. 13. nov. 1922 på Krabbesholm, døbt 7. febr. 1923 i Gershøj K., † 8. nov. 1989, begr. 11. nov. s.å. på Tårbæk Kgd. - 1925 (9. juli) indskr. i Vallø Stift. - Gift 18. maj 1944 på Petersgaard m. skovrider i Jægersborg Skovdistrikt ASGER Helge Benedikt Tage-Jensen, R.[1], I.F.[2], It.F.[4], S.Kr.[4], Tun.R.O.[4] (F.: Sognepræst Viggo M.V. T.-J. og Mikkeline Mikkelsen), f. 14. dec. 1913 i Knebel, Mols, † 19. febr. 1988, begr. på Tårbæk Kgd. - 1961 m.a. bestyrelsen for Dansk Skovforening, 1966-1982 m.a. bestyrelsen - og 1972-1982 vicepræsident for Danmarks Naturfredningsforening.

15 b. KNUD RUDOLF til Petersgaard (1957/66-1972) - f. 8. jan. 1925 på Krabbesholm, døbt 29. mar. s.å. i Gershøj K., † 18. juni 1984 i Kalvehave, begr. 25. juni s.å. på Kalvehave Kgd. - 1946 (1. nov.) sekondløjtnant ved feltartilleriet, 1947 (1. aug.) løjtnant (res.), s.å. (14. okt.) - 1948 (30. apr.) forsat til Den Danske Brigade i Wilhelmshafen, 1948-50 på Næsgaard Agerbrugsskole, 1952 forpagter af Petersgaard Avlsgård, 1957 (1. juni) premierløjtnant (res.), 1968 (11. mar.) hofjægermester, m.a. best. f. kvægavlsudvalget i Præstø Amt. - Gift 15. sept. 1950 på Birkelse m. INGER Elisabeth Skeel (DAA 1943, II, 134) (F.: Kammerherre, hofjægermester Ove S. til Birkelse og Ingeborg Louise baronesse Wedell-Wedellsborg), f. 2. juni 1930 på Gl. Toftegård, skilt 1971. - 3 sønner, Fjerde (nittende) slægtled III, nr. 32a-34c.

16 c. IENS - f. 1. aug. 1929 på Krabbesholm, døbt 15. sept. s.å. i Gershøj K., † 12. sept. 1985 i Silkeborg, begr. 18. sept. s.å. på Kalvehave Kgd. - Løjtnant (res.) i Luftværnsartilleriet, lærer ved Forsvarets Civilundervisning (Viborg), sælger af kontormøbler og -artikler (Aars), 1982- † personalechef ved Naturgas Syd. - Gift 13. apr. 1960 i Skovshoved K. m. GRETHE Morel (F.: Bagermester Oluf G.M. og Ellen M. Larsen), f. 18. maj 1937 i Ålborg, skilt 1981, † 6. dec. 1986 i Aars. - 2 børn, Fjerde (nittende) slægtled IV, nr. 35a-36b.

17 d. GREGERS - f. 3. sept. 1934 på Krabbesholm, døbt 21. okt. s.å. i Gershøj K. - 1954 student fra Herlufsholm Kostskole, 1954-55 værnepligtig i marinen, 1957-59 Næsgaard Agerbrugsskole, 1959-61 forvalter på Holmegård Avlsgård, 1961-70 gårdejer Billund Overgård ved Vojens, 1975 cand. jur. fra Århus Universitet, 1975-78 personalesekretær ved A/S Grindstedværket, 1979-82 jurist i Arbejdstilsynet (kreds Århus amt), 1982-90 do. (kreds Storstrøms amt). - Gift 2. aug. 1959 i Greve K. m. sygeplejerske MAYSIE Valentin Ohland (F.: 1. maskinmester Vilhelm V. O. og Ebba Laura Vilhelmine Birch), f. 25. aug. 1936 i Kbh. (Bethl.). - 2 børn, Fjerde (nittende) slægtled V, nr. 37a-38b. - [Skovlyst, Stensby]

III

KONTORCHEF ESGER IUELS DØTRE MED DAGMAR HENRIETTE BARONESSE WEDELL-WEDELLSBORG (SE NR. 4):

18 a. BENEDICTE - f. 20. jan. 1928 i Kbh., † 12. nov. 1961 i Tisvilde, begr. 16. nov. s.å. på Tibirke Kgd. - 1932 (9. mar.) indskr. i Vallø Stift. - Gift 25. okt. 1950 i Søllerød K. m. forfatter og musiker NIELS Menz Locher (F.: Redaktør, forfatter Jens L. og Helga M.), f. 10. maj 1919 i Kbh.

19 b. VIBEKE - f. 17. mar. 1931 i Kbh. - 1932 (9. mar.) indskr. i Vallø Stift, køkkenchef og restauratør. - Gift 1° 4. juni 1949 i Kbh. m. dr. polit. BERTALAN Janos de Kiss, f. 18. aug. 1920 i Budapest, Ungarn, skilt. - Gift 2° 8. juli 1952 m. ROBERT Charleton Ritchie, f. 27. jan. 1925 i Philadelphia, U.S.A., skilt. - Gift 3° m. PHILIP Rensen, skilt. - [Philadelphia, U.S.A.]

20 c. INGER - f. 8. mar. 1933 i Kbh. - 1934 (10. nov.) indskr. i Vallø Stift. - Gift 8. okt. 1954 i Søborg m. overlæge, dr. med. BOY Willie Clausen (F.: Socialdirektør Vilhelm C. og Sonja Petersen), f. 4. juni 1922 i Kbh., † 24. juni 1992. - [Vallø]

IV

Assistent Niels Iuels sønner med
Sophie Magdalene Treschow (se nr. 6):

21 a. Eiler - f. 28. mar. 1936 på Frederiksberg, døbt 24. maj s.å. i Lindevangs K. - 1953 realeks. fra Rungsted Statsskole, 1959 skibsmægler fra Iversen & Jacobsen (Kbh.), 1959-60 repræsentant for Transcandia (Nairobi), 1960-62 beachmaster v. Scandinavian Shipping Agency (Freetown), 1962-70 repræsentant ved E.M.Unger Pty. Ltd. (Durban), 1970-81 salgschef v. Ellerman & Bucknall - Ellermann Lines (Jhb.), 1982-93 lagerchef v. Cobra Pty. Ltd. (Jhb.) og Wholesale Plumbing Distributors (Durban), 1994-2001 direktør for Purglas Marketing (Durban). - Gift 3. okt. 1960 i Nairobi, Kenya m. Laurence (Lolly) Marie Pauline Wilhelmine de la Vallée Poussin (F.: Mineingeniør Jean Marie Joseph Gérard Ignace baron de la V. P. og Odette Tanguy-Desmarais), f. 5. sept. 1939 i Louvain, Belgien. - 5 børn, Fjerde (nittende) slægtled VI, nr. 39a-43e. - [Gillits, Natal, Sydafrika]

22 b. Ulrik - f. 28. maj 1938 på Frederiksberg, døbt 10. juli s.å. i Lindevangs K., † 26. dec. 1939 i Kbh., begr. 29. dec. s.å. på Solbjerg Kgd., 2002 overflyttet til Hørsholm Kgd.

23 c. Niels - f. 1. apr. 1944 på Frederiksberg, døbt 25. juni s.å. i Hørsholm K. - Ekspeditionssekretær v. Tryg-Baltica Forsikring. - Gift 26. maj 1973 i Rungsted K. m. Ann Lis Frank Christensen (F.: Grosserer Sigurd F.C. og Bente Marie Henrichsen), f. 8. juli 1941 i Nykøbing F. - 1 datter, Fjerde (nittende) slægtled VII, nr. 44. - [Rungsted]

V

Sekretær, sekondløjtnant Mogens Iuels sønner med
Grete Sophie Adelgunde Tychsen (se nr. 8):

24 a. Per - f. 13. mar. 1935 på Frederiksberg, † 11. okt. 1995, begr. 14. okt. s.å. på Helsinge Kgd. - Landbrugsuddannet, gravemester. - Gift 24. sept. 1960 i Charlottenlund (Mess.) m. sygeplejerske Irma Ragnhild Antonsson (F.: Gårdejer Anton Persson og Astrid Söderholm), f. 4. aug. 1937 i Kristiansstad, Sverige. - 2 sønner, Fjerde (nittende) slægtled VIII, nr. 45a-46b. - [Helsinge]

25 b. Hans Palle - f. 23. apr. 1937 på Frederiksberg, døbt 27. juni s.å. s.st. (Sct. Mariæ K.) - 1956 student fra Akademisk Studenterkursus, 1962 skibsmægler, 1962-70 befragter i red. Wilh. Wilhelmsen (Oslo), 1970-99 tank skibsmægler i Fearnleys AS (Oslo), 1991-93 adm. dir. i Fearnleys Korea (Seoul). - Gift 23. juni 1962 i Oslo (Fagerborg K.) m. adjunkt, cand. phil. Mette Hald (F.: Adm. direktør i Norges Industriforbund Knut H. og Inger Marie Thorkildsen), f. 27. nov. 1939 i Oslo. - 3 børn, Fjerde (nittende) slægtled IX, nr. 47a-49c. - [Oslo, Norge]

Fjerde (nittende) slægtled

I

Godsejer, hofjægermester Niels Iuels børn med
Sylvia Wendela Pretoria jonkvrouwe van Lennep (se nr. 12):

26 a. Benedicte Marie - f. 24. dec. 1956 i Århus, døbt 26. maj 1957 i Glesborg K. - 1975 student, 1983 cand. med., 1983-85 turnusstillinger i England, 1985-87 læge på Jane Furse Hospital i Sydafrika, 1987-88 uddannelsesstillinger i England, fra 1988 praktiserende læge i Brigg. - Gift 27. okt. 1979 i Glesborg K. m. Dr. Edmund Andrew Willis (F.: Dr. John H. W. og dr. Maureen C. O'Brien), f. 30. okt. 1955 i Sainthorpe, England. - [Elsham, England]

27 b. Alexandra Louise - f. 5. mar. 1961 i Århus, døbt 25. juni s.å. i Glesborg K. - 1980 student, 1985 sygeplejerske, s.å. - ansat på Rigshospitalet, fra 1990 med plastikkirurgi som speciale, 1998 ff klinisk undervisning og udvikling, 1998 diplomeks. (Danmarks Sygeplejehøjskole). - Gift 12. maj 1990 i Glesborg K. m. fysioterapeut John Østerberg Verner (F.: Knud Eivind Ø. V. og Bodil Cleman Rasmussen), f. 6. maj 1955 i Bredsten. - [Holte]

28 c. Christian Vincents - f. 6. sept. 1967 i Århus, døbt 26. nov. s.å. i Fjellerup K. - 1991 laborant, 2002 maskinsnedker. - Gift 18. mar. 1995 i Marved K. m. social- og sundhedsassistent Vibeke Mejsner Hemmingsen (F.: Gartner Jørgen Christian H. og Alice Mejsner Sørensen), f. 13. maj 1969 i Holsteinborg. - 2 børn, Femte (tyvende) slægtled I, nr. 50a-51b. - [Hyllinge]

29 d. MICHAEL FREDERIK til Meilgaard og Østergaard (begge 1986-) - f. 7. okt. 1969 i Århus, døbt 14. dec. s.å. i Glesborg K. - 1988 student fra Sherborne School, Dorset, UK, 1992 H.A., fra 1996-02 manager v. Ernst&Young (Århus), 1998 cand. merc. aud., 2001- m.a. best. f. Jydsk Skovejerforening, 2002- Chief Controller v. KFK A/S, s.å. statsaut. revisor. - Gift 1. sept. 2001 i Glesborg K. m. B.A. (erhvervssprog), Ihre Hochfürstliche Durchlaucht Prinsesse DÉSIRÉE Alexandra Felicitas Rosemarie Feodora zu Schaumburg-Lippe (F.: S.H.D. Prins Wilhelm F.H.C.E.-A.C.G. zu S.-L. og Ilona Maria-Theresia Hentschel von Gilgenheimb), f. 27. juni 1974 i Kbh. - 1 datter, Femte (tyvende) slægtled II, nr. 52. - [Meilgaard]

II

CHRISTIAN IUELS BØRN MED
KARIN ADELE PHILIPPA CARST (SE NR. 13):

30 a. MARIETTA - f. 12. okt. 1955 i Pietersburg. - Gift 10. dec. 1988 i Haenertsburg m. BRIAN Jacques Cortland van Wyk, skilt. - [Haenertsburg, Sydafrika]

31 b. PEER CHRISTIAN - f. 27. apr. 1957 i Pietersburg. - Børsmægler. - Gift 22. okt. 1994 i Haenertsburg m. CAROLYN Jane Henley (F.: Anthony Michael Host H. og Priscilla Jane Paddison), f. 29. okt. 1956 i Kampala, Uganda. - 2 børn, Femte (tyvende) slægtled III, nr. 53a-54b. - [Fransch Hoek, Sydafrika]

III

GODSEJER, HOFJÆGERMESTER KNUD RUDOLF IUELS SØNNER MED
INGER ELISABETH SKEEL (SE NR. 15):

32 a. PETER til Petersgaard (1972-) - f. 19. dec. 1951 i Vordingborg, døbt 13. apr. 1952 i Kalvehave K. - 1972 sergent v. Den kgl. Livgarde, 1976 agrarøkonom fra Næsgaard Agerbrugsskole, m.a. bestyrelserne for: 1981- Elevforeningen Gl. Næsgaardianere (formand fra 1983-), 1983- Næsgaard Agerbrugsskole, 1986- Præstø Amts Landboforening, 1993- formand for planteavlsudvalget Region Storstrømmen, 1994 hofjægermester, 1998- m.a. bestyrelsen for Landsudvalget for Planteavl, s.å.- m.a. forretningsudvalget for Næsgaard Agerbrugsskole, 1999- familierevisor for Den Suhrske Stiftelse. - Gift 28. juli 1979 i Frederiksborg Slotsk. m. civiløkonom BIRTHE Kofoed Thomsen (F.: Overforvalter Børge K. T. og Helga Møller), f. 18. nov. 1955 i Bogense. - 2 døtre, Femte (tyvende) slægtled IV, nr. 55a-56b. - [Petersgaard]

33 b. Niels ANDERS - f. 5. juli 1954 i Vordingborg, døbt 24. okt. s.å. i Kalvehave K. - 1976 udlært blikkenslager, s.å. - 1982 arbejdet i den norske olieindustri. - Gift 25. maj 1985 i Kalvehave K. m. lærer LISE-LOTTE Jensen (F.: Vicetoldinspektør Hans Aron J. og Birgit Marion Nielsen), f. 15. apr. 1958 i Kbh. - 2 børn, Femte (tyvende) slægtled V, nr. 57a-58b. - [Præstø]

34 c. HANS RUDOLF - f. 11. aug. 1956 i Vordingborg, døbt 14. okt. s.å. i Kalvehave K. - 1981 udlært drivhusgartner, siden arbejdet som gartner ved bl.a. J.E.Ohlsens Enke, som arbejdsleder i Høje Taastrup kommune, gartner ved Frilandsmuseet og opsynsbetjent ved Nationalmuseet samt dettes afdeling i Brede. - [København]

IV

PERSONALECHEF IENS IUELS BØRN MED
GRETHE MOREL (SE NR. 16):

35 a. IENS ULRIK - f. 27. jan. 1962 i Kbh., døbt 13. maj s.å. i Skovshoved K. - 1981 HH, 1983 merkonom (ekst./intern regnskabsvæsen), 1984-94 bankassistent i Aars Bank, 1994-97 fuldmægtig i Grønlandsbanken i Nuuk, fra 1997- seniorkonsulent ved Bankernes EDB Central i Roskilde. - Gift 12. febr. 1994 i Aars (b.v.) m. advokatsekretær DORTHE Holm Jensen (F.: Erik H.J. og Ruth Bjerregaard J.), f. 25. apr. 1961 i Haubro. - 2 børn, Femte (tyvende) slægtled VI, nr. 59a-60b. - [Vipperød]

36 b. Ellen MARGRETHE - f. 30. jan. 1964 i Viborg (Sdr. S.), døbt 10. maj s.å. s.st. (Domk.). - indskr. i Vallø Stift, 1982 HH fra Erhvervsskolerne Aars, 1984 kontorassistent, 1989- bogholder i tømrer- og snedkerfa. Tyge Tolstrup A/S og medhjælpende hustru, 1994- m.a. bestyrelsen for Den Petergaardske Understøttelsesfond. - Gift 24. maj 1986 i Aars K. m. radio-/tv-forhandler JESPER Bo Thorup Nielsen (F.: Fotograf og radio-/tv-forhandler Arne N. og Inger T. Rasmussen), f. 29. juni 1961 i Nibe. - [Aars]

V

CAND. JUR. GREGERS IUELS BØRN MED
SYGEPLEJERSKE MAYSIE VALENTIN OHLAND (SE NR. 17):

37 a. ANE - f. 18. nov. 1960 i Næstved, døbt 5. mar. 1961 i Herlufsholm K. - 1961 (16. mar.) indskr. i Vallø Stift, 1979 student fra Langkær Gymn., 1987 lærer fra Alexanderskolen i Ålborg og Århus, 1980 (27. okt.) overordentlig stiftsdame i Vallø Stift, fra 1998 jordemoderstuderende. - Gift 17. juni 1989 m. cand. scient. pol. MOGENS Kiær, f. 4. febr. 1967, skilt 2002. - [Århus N]

38 b. CHRISTIAN - f. 19. nov. 1963 i Haderslev, døbt 23. febr. 1964 i Jegerup K. - 1982 student fra Langkær Gymn. (Århus), 1988 grønt bevis fra Næsgaard Agerbrugsskole, 1993 cand. agro. fra Den Kongelige Veterinær- og Landbohøjskole, 1994 naturvejleder i Jægersborg Skovdistrikt, s.å.- 2000 planteavlskonsulent i Bornholms Landøkonomiske Forening, 2000-01 do. i Østjydsk Familielandbrug (Ry), fra 2001 videnskabelig ass. i Plantedirektoratet. - Gift 4. juli 1992 i Humlebæk K. m. sekretær ved alkologuddannelsen HELLE Olsen (F.: Torben Kay O. og Benny Elisa Skov), f. 3. okt. 1963 i Søborg. - 2 døtre, Femte (tyvende) slægtled VII, nr. 61a-62b. - [Bakkebølle]

VI

SKIBSMÆGLER EILER IUELS BØRN MED
LAURENCE MARIE PAULINE WILHELMINE DE LA VALLÉE POUSSIN (SE NR: 21):

39 a. SUSANNE-BERNADETTE - f. 21. dec. 1961 i Freetown, Sydafrika, døbt i jan. 1962 s.st. - 1979 student fra Bryanston High School (Johannesburg). - Gift 8. okt. 1983 i Bryanston (Johs.) m. computerkonsulent PETER Fuller, f. 15. juli 1959 i Rhodesia. - [Sierra Leone, West Afrika]

40 b. NIELS CHRISTIAN - f. 28. jan. 1963 i Durban, Sydafrika, døbt i febr. s.å. s.st. (St. Thomas Ch.) - 1981 student fra Bryanston High School (Johannesburg), fra 1985- salgschef ved D&R Lowe Pty. Ltd. (Johannesburg). - Gift 4. febr. 1989 i Johannesburg m. GILLIAN Frances Christie, f. 4. mar. 1966 i Johannesburg, skilt 1991. - 1 søn, Femte (tyvende) slægtled VIII, nr. 63. - [Parklands, Sydafrika]

41 c. ANNE MARIE - f. 6. sept. 1964 i Durban, døbt i nov. s.å. s.st. (St. Thomas Ch.) - 1982 student fra Bryanston High School, fra 1984- rejsekonsulent, senere direktør for Protravel (Sandton). - Gift 30. sept. 1995 i Drakenberg, Kwa Zulu, Natal m. THIERREY van der Elst, f. 13. juli 1969 i Bryssel. - [Bryanston, Johannesburg, Sydafrika]

42 d. JACQUELINE - f. 4. okt. 1967 i Durban, Sydafrika, døbt i nov s.å. i Westwille (Our Lady of Lourdes Ch.) - 1985 student fra Bryanston High School, fra 1986- rejsekonsulent ved Thomsons Travel. - Gift 1. juli 1995 i Bryanston, Johannesburg m. NEIL Wesselo, f. 31. maj 1962 i Pretoria, Sydafrika, skilt 1997. - [Fourways, Johannesburg, Sydafrika]

43 e. KARL ALEXANDER - f. 3. jan. 1975 i Johannesburg, døbt i febr. s.å. s.st. (St. Thomas Ch.) - 1992 student fra Westville Boys Highschool (Westville, Natal), 1993-95 Unisa (Durban), B.compt., fra 1996- IT-konsulent ved div. firmaer, fra 2000- v. Resolution (Johannesburg). - [Fourways, Sydafrika]

VII

EKSPEDITIONSSEKRETÆR NIELS IUELS DATTER MED
ANN LIS FRANK CHRISTENSEN (SE NR. 23):

44. ANNE SOPHIE - f. 9. aug. 1975 i Hørsholm, døbt 16. nov. s.å. i Rungsted K. - 1994 student fra N.Zahles Gymnasieskole, 2002 BA (erhvervssprog) fra Handelshøjskolen i Kbh., stud. ling. merc. - Gift 1. febr. 2003 i Kbh. (B) m. direktør, cand. merc. FREDERIK Sejersdal Uhl Nielsen (F.: Direktør Carl-Erik U.N. og cand. jur. Mette Christensen), f. 19. apr. 1974 i Kbh. - [København]

VIII

GRAVEMESTER PER IUELS SØNNER MED
SYGEPLEJERSKE IRMA RAGNHILD ANTONSSON (SE NR. 24):

45 a. JESPER JOACHIM (JOCK) MOGENS - f. 5. maj 1961 i Helsingør, døbt 24. sept. s.å. i Helsingør Domk. - 1980 handelsmedhjælpereks. fra Hillerød Handelsskole, 1981 udlært i finere her-

reekvipering, 1983-88 konstabel ved Kongens Artillerireg. i Skive, 1988 mikroinstruktør fra Hobro Mikrodatamatisk Institut, 1988-95 supportkonsulent ved CMA Online i Herlev/Datalog, fra 1995- systemkonsulent ved BCP Hardware i Hillerød, samt projektleder på IT-installationer. - Gift 21. maj 1988 i Søborg K. (v. Gilleleje) m. souschef i Nordea, TINA Grith Nielsen (F.: Direktør Poul Sejr N. og gårdejer Lizzie N.), f. 5. aug. 1961 i Nærum. - 2 sønner, Femte (tyvende) slægtled IX, nr. 64a-65b. - [Skærød]

46 b. Per ULRICH CHRISTIAN - f. 6. juli 1963 i Helsingør, døbt 24. nov. s.å. i Skt. Mariæ K. - 1984 pladesmed, fra 1992- specialarbejder. - Gift 23. juni 1995 i Gilleleje (b.v.) m. TINA Hansen (F.: Ingeniør Ole Bjørn H. og advokatsekretær Lone Jørgensen), f. 12. dec. 1964 i Kbh. - [Smidstrup]

IX

SKIBSMÆGLER HANS PALLE IUELS BØRN MED ADJUNKT METTE HALD (SE NR. 25):

47 a. LARS CHRISTIAN - f. 25. okt. 1964 i Oslo, Norge, døbt 31. jan. 1965 s.st. (Frogner K.) - 1984 student fra Persbråten Gymn. (Oslo), 1989 HA fra Aalborg Universitetscenter, 1991 MBA fra Univ. of Sheffield, England, 1992 cand. merc. (international virksomhedsøkonomi) fra Aalborg Universitetscenter, 1992-96 hhv. markedsanalytiker, -koordinator og -chef hos DAC-DATA A/S (Nørresundby), 1996-97 produktchef ved Telenor Internett, 1997-00 divisionschef og fra 2000- produktdirektør ved Telenor Mobil AS, 2000- m.a. best. for Transport Telematikk AS. - Gift 10. maj 2002 i Oslo (b.v.) m. Financial Controller, cand. merc., MBA, TINNA Hammild (F.: Automekaniker Elo Harry H. og Guri Anette Jensen), f. 19. mar. 1967 i Ålborg. - 4 børn, Femte (tyvende) slægtled X, nr. 66a-69d. - [Bekkestua, Norge]

48 b. BIRGITTE - f. 19. juni 1966 i Oslo, døbt 16. okt. s.å. s.st. (Røa K.) - 1967 indskr. i Vallø Stift, 1985 student fra Fagerborg Videreg. Skole (Oslo), 1987 exam. phil. fra Univ. i Oslo, diverse uddannelser i fransk, økonomi og kommunikation i Norge, Sverige og Frankrig, 1989 overordentlig stiftsdame i Vallø Stift, 1990-91 personale- og regnskabsmedarbejder ved Norges Blindeforbund (Oslo), 1992-93 produktionskoordinator ved Polyvision AS, 1993-97 produktionsleder ved Komistudio AS, 1998- prod. leder (TV) ved Norsk Rikskringkastning (Oslo), eksportøkonom. - [Oslo, Norge]

49 c. MOGENS - f. 5. jan. 1969 i Oslo, døbt 13. apr. s.å. s.st. (Røa K.) - 1988 student fra Persbråten Gymn. (Oslo), 1993 møbelsnedker, fra 1994- selvstændig virksomhed (formgivning). - [Oslo, Norge]

Femte (tyvende) slægtled

I

MASKINSNEDKER CHRISTIAN VINCENTS IUELS BØRN MED SOCIAL- OG SUNDHEDSASSISTENT VIBEKE MEJSNER HEMMINGSEN (SE NR. 28):

50 a. FREDERIK ANDREAS - f. 12. nov. 1994 i Næstved, døbt 18. mar. 1995 i Marved K.

51 b. AMALIE LOUISE - f. 12. febr. 1999 i Næstved, døbt 30. maj s.å. i Hyllinge K.

II

GODSEJER, STATSAUT. REVISOR MICHAEL FREDERIK IUELS DATTER MED I.H.D. PRINSESSE DÉSIRÉE ALEXANDRA FELICITAS ROSEMARIE FEODORA ZU SCHAUMBURG-LIPPE (SE NR. 29):

52. TATIANA SOPHIE MARIE-THERESE - f. 13. dec. 2002, døbt 12. apr. 2003 i Glesborg K.

III

BØRSMÆGLER PEER CHRISTIAN IUELS BØRN MED CAROLYN JANE HENLEY (SE NR. 31):

53 a. MARINA FRANCESCA - f. 22. apr. 1996 i Sandton, Sydafrika, døbt 17. nov. s.å. i Haenertsburg.

54 b. MAX ANTHONY - f. 26. okt. 2001 i Stellenbosch, Sydafrika, døbt 21. dec. s.å. s.st.

IV

Godsejer, hofjægermester Peter Iuels døtre med civiløkonom Birthe Kofoed Thomsen (se nr. 32):

55 a. Anne Sophie - f. 13. aug. 1980 i Næstved, døbt 2. nov. s.å. i Kalvehave K. - 1999 student fra Herlufsholm Kostskole. - [København]

56 b. Ida Marie Vibeke - f. 22. febr. 1982 i Næstved, døbt 20. aug. s.å. i Kalvehave K. - 2000 student fra Herlufsholm Kostskole. - [København]

V

Blikkenslager Niels Anders Iuels børn med lærer Lise-Lotte Jensen (se nr. 33):

57 a. Louise Elisabeth - f. 17. jan. 1987 i Næstved, døbt 19. apr. s.å. i Præstø K.

58 b. Anders Frederik - f. 19. nov. 1988 i Næstved, døbt 19. mar. 1989 i Præstø K.

VI

Seniorkonsulent Iens Ulrik Iuels børn med advokatsekretær Dorthe Holm Jensen (se nr. 35):

59 a. Pernille - f. 1. aug. 1991 i Ålborg, døbt 13. sept. s.å. i Aars K.

60 b. Nikolai - f. 28. jan. 1995 i Nuuk, Grønland, døbt 11. mar. s.å. s.st. (F.)

VII

Cand. agro. Christian Iuels døtre med sekretær Helle Olsen (se nr: 38):

61 a. Maria Clara - f. 27. apr. 1992 i Hørsholm, døbt 4. juli s.å. i Humlebæk K.

62 b. Ida Frederikke - f. 9. juni 1995 i Rønne, døbt 27. aug. s.å. i Kalvehave K.

VIII

Salgschef Niels Christian Iuels søn med Gillian Frances Christie (se nr: 40):

63. Kien Eiler - f. 17. sept. 1990 i Morningside, Johannesburg, Sydafrika.

IX

Systemkonsulent Jesper Joachim Mogens Iuels sønner med souschef Tina Grith Nielsen (se nr. 45):

64 a. Christian - f. 18. febr. 1993 i Hillerød, døbt i Helsinge K.

65 b. Mikkel - f. 16. febr. 1997 i Hillerød, døbt i Helsinge K.

X

Produktdirektør Lars Christian Iuels børn med financial controller Tinna Hammild (se nr. 47):

66 a. Sophie Hammild - f. 2. juni 1991 i Sheffield, England, døbt 9. maj 1993 i Ålborg (Doms.).

67 b. Christopher Hammild - f. 25. dec. 1992 i Nr. Tranders, døbt 9. maj 1993 i Ålborg (Doms.)

68 c. Amalie Hammild - f. 17. apr. 1994 i Nr. Tranders, døbt 9. sept. 2001 i Vestby K., Norge.

69 d. Maja Hammild - f. 18. maj 2001 i Oslo, Norge, døbt 9. sept. s.å. i Vestby K.



Kammerherre, hofjægermester, M.F.
NIELS JOACHIM CHRISTIAN GREGERS IUEL
til Meilgaard, Østergaard og Krabbesholm
1861-1938
(VII, 1)

Kruse 1931



CLARA ANNA SOPHIE IUEL
født Treschow
til Krabbesholm
1873-1936

Gift med NIELS J.C.G. JUEL
(VII, 1)

1931



Hofjægermester
CHRISTIAN FREDERIK IUEL
til Meilgaard og Østergaard
1894-1941
(VII, 2)

Kgl. Hoff. Elfelt



KATE HARRIET RYAN IUEL
født Treschow
til Meilgaard og Østergaard
1899-1990

Gift med CHRISTIAN FREDERIK IUEL
(VII, 2)

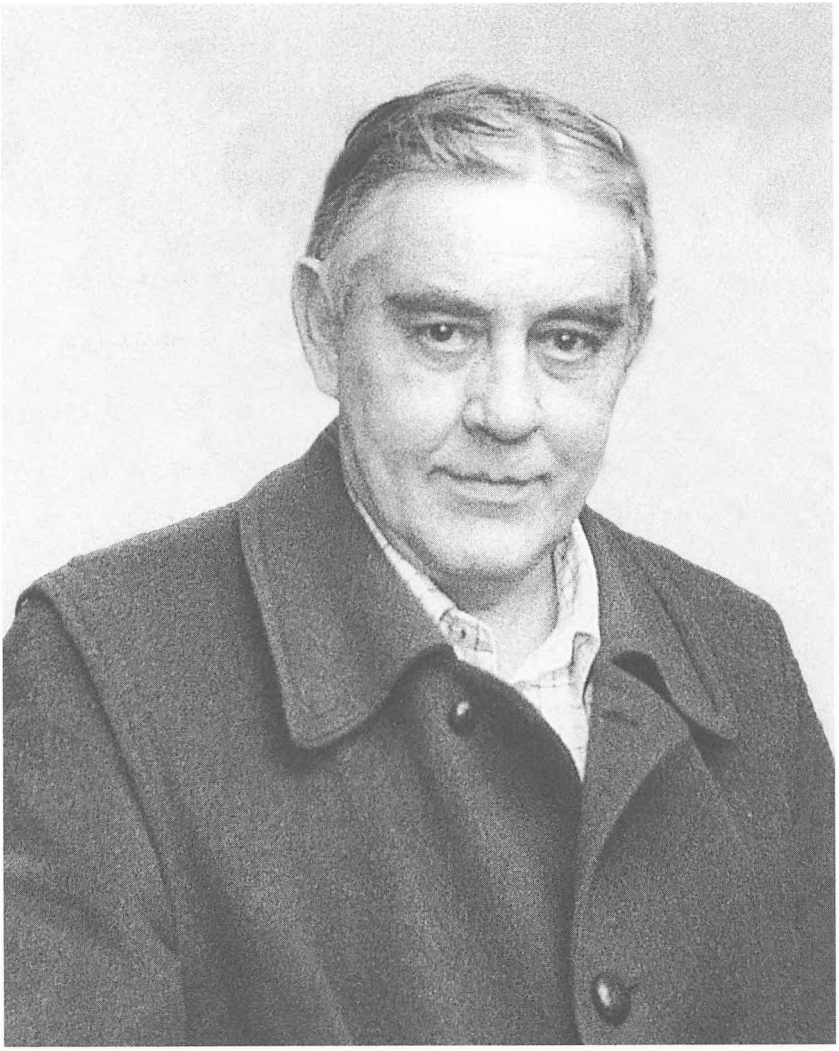

Hofjægermester
NIELS IUEL
til Meilgaard og Østergaard
1924-2001
(VII, 12)



SYLVIA WENDELA PRETORIA IUEL
født jonkvrouwe van Lennep
født 1932

Gift med NIELS IUEL
(VII, 12)



Maskinsnedker
CHRISTIAN VINCENTS IUEL
født 1967
(VII, 28)



Social- og sundhedsassistent
VIBEKE MEJSNER IUEL
født Hemmingsen
født 1969

Gift med CHRISTIAN VINCENTS IUEL
(VII, 28)



Statsaut. revisor
MICHAEL FREDERIK IUEL
til Meilgaard og Østergaard
født 1969
(VII, 29)



B.A.
DÉSIRÉE ALEXANDRA FELICITAS ROSEMARIE FEODORA IUEL
født I.H.D. Prinsesse zu Schaumburg-Lippe
født 1974
(VII, 29)



Kammerherre, hofjægermester
IENS IUEL
til Petersgaard
1897-1978
(VII, 3)

Elfelt



CLARA BENEDICTE ULFSPARRE IUEL
født Treschow
1901-1983

Gift med IENS IUEL
(VII, 3)



Hofjægermester
KNUD RUDOLF IUEL
til Petersgaard
1925-1984
(VII, 15)



INGER ELISABETH IUEL
født Skeel
født 1930

Gift med KNUD RUDOLF IUEL
(VII, 15)



Hofjægermester
PETER IUEL
til Petersgaard
født 1951

og

Civiløkonom
BIRTHE IUEL
født Kofoed Thomsen
født 1955
(VII, 32)



ANNE SOPHIE IUEL (t.h.)
født 1980
(VII, 55)

IDA MARIE VIBEKE IUEL (t.v.)
født 1982
(VII, 56)

Døtre af Peter Iuel (VII, 32)



Blikkenslager
NIELS ANDERS IUEL
født 1954
(VII, 33)



Lærer
LISE-LOTTE IUEL
født Jensen
født 1958

Gift med NIELS ANDERS IUEL
(VII, 33)



Cand. jur.
GREGERS IUEL
født 1934
(VII, 17)

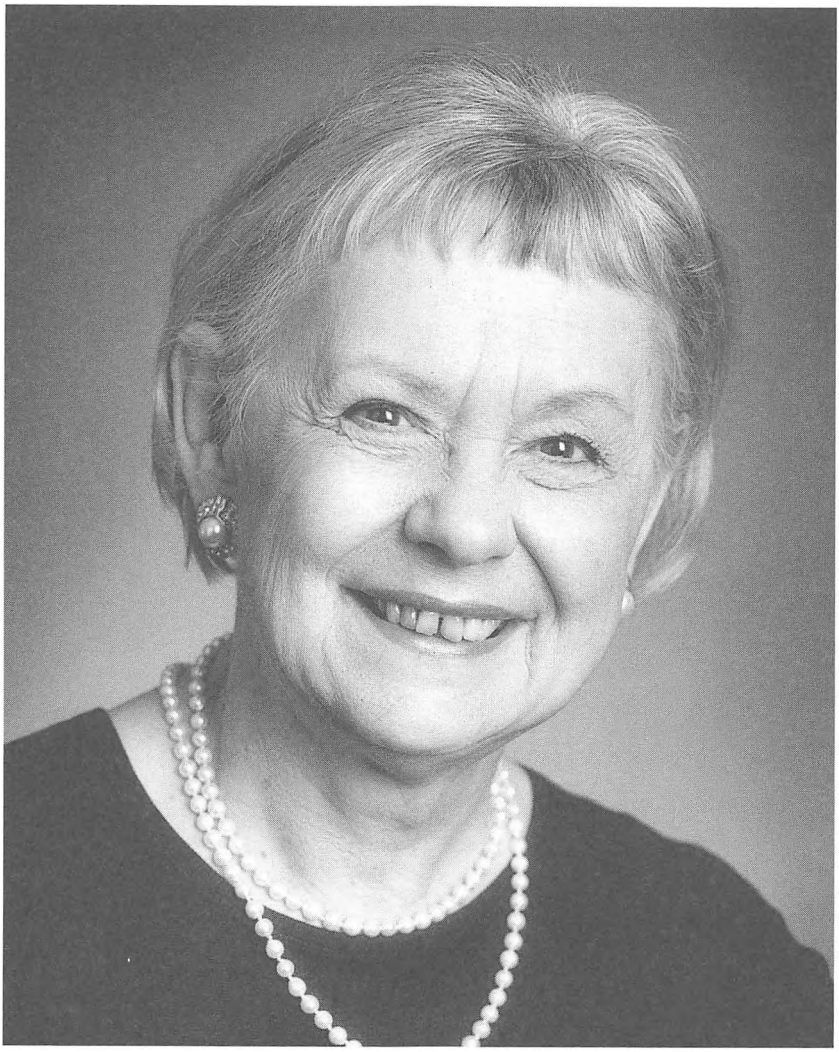

Sygeplejerske
MAYSIE VALENTIN IUEL
født Ohland
født 1936

Gift med GREGERS IUEL
(VII, 17)



Lærer
ANE IUEL
født Iuel
født 1960
(VII, 37)



Bogholder
ELLEN MARGRETHE IUEL NIELSEN
født Iuel
født 1964

og

Radio/tv-forhandler
JESPER BO THORUP NIELSEN
født 1961
(VII, 36)



Cand. agro.
CHRISTIAN IUEL
født 1963
(VII, 38)



Sekretær
HELLE IUEL
født Olsen
født 1963

Gift med CHRISTIAN IUEL
(VII, 38)



Assistent
NIELS IUEL
1903-1943
(VII, 6)

og

SOPHIE (RIKKE) MAGDALENE IUEL
født Treschow
1914-1986



Skibsmægler
EILER IUEL
født 1936
(VII, 21)

og

LAURENCE (LOLLY) MARIE POULINE WILHELMINE IUEL
født de la Vallée Poussin
født 1939



Ekspeditionssekretær
NIELS IUEL
født 1944
(VII, 23)

og

ANN LIS IUEL
født Frank Christensen
født 1941

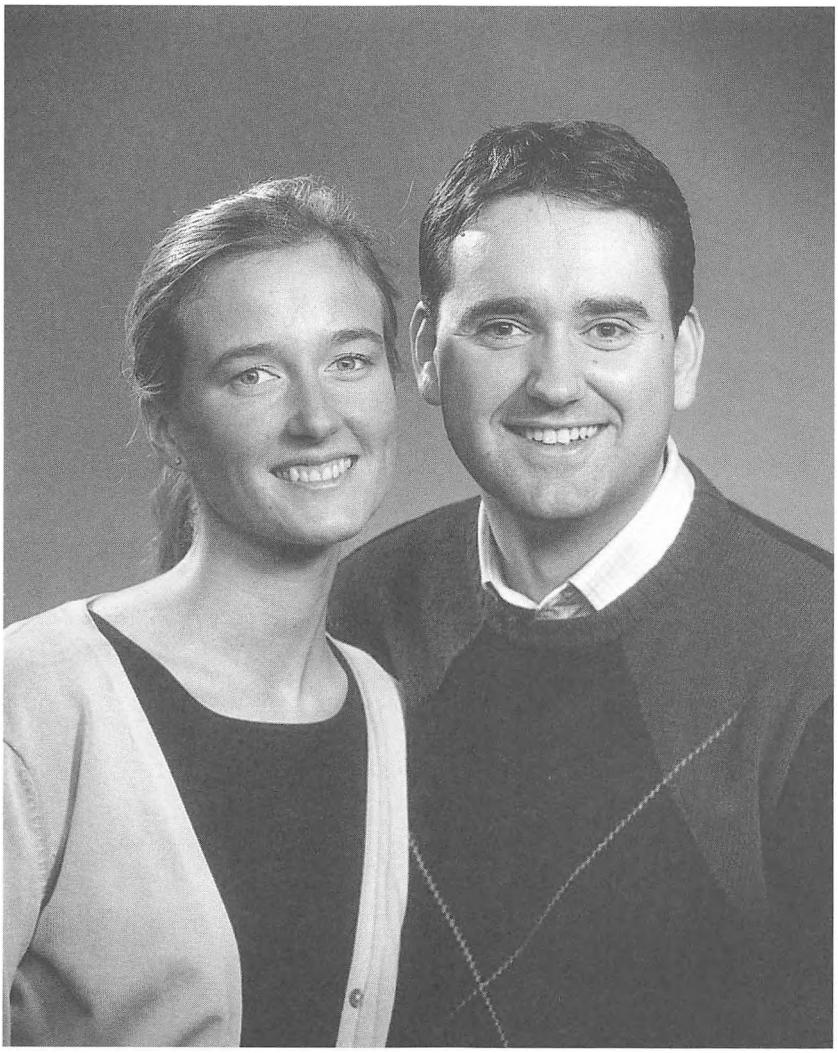

Stud. ling. merc.
ANNE SOPHIE IUEL NIELSEN
født Iuel
født 1975
(VII, 44)

og

Direktør, cand. merc.
FREDERIK SEJERSDAL UHL NIELSEN
født 1974

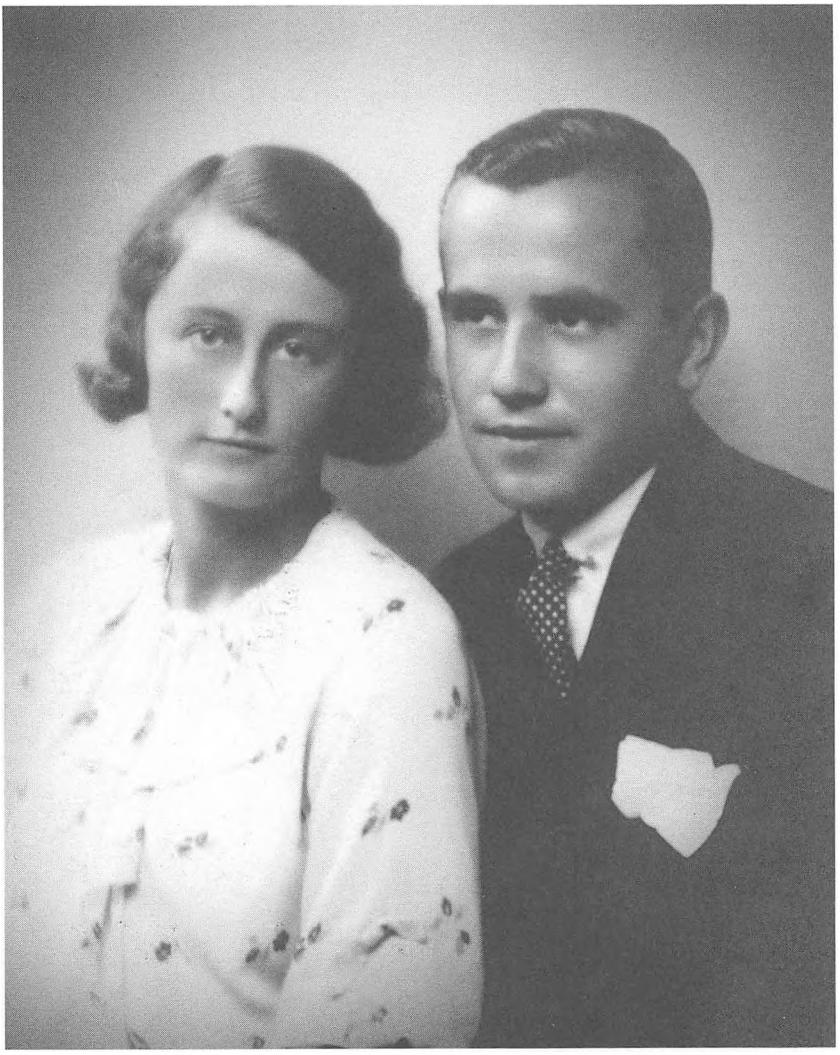

Sekretær
MOGENS IUEL
1908-1941
(VII, 8)

og

GRETE SOPHIE ADELGUNDE IUEL
født Tychsen
1908-1993



Møbelsnedker
MOGENS IUEL
født 1969
(VII, 49)



Adjunkt
METTE IUEL
født Hald
født 1939

Gift med HANS PALLE IUEL
(VII, 25)

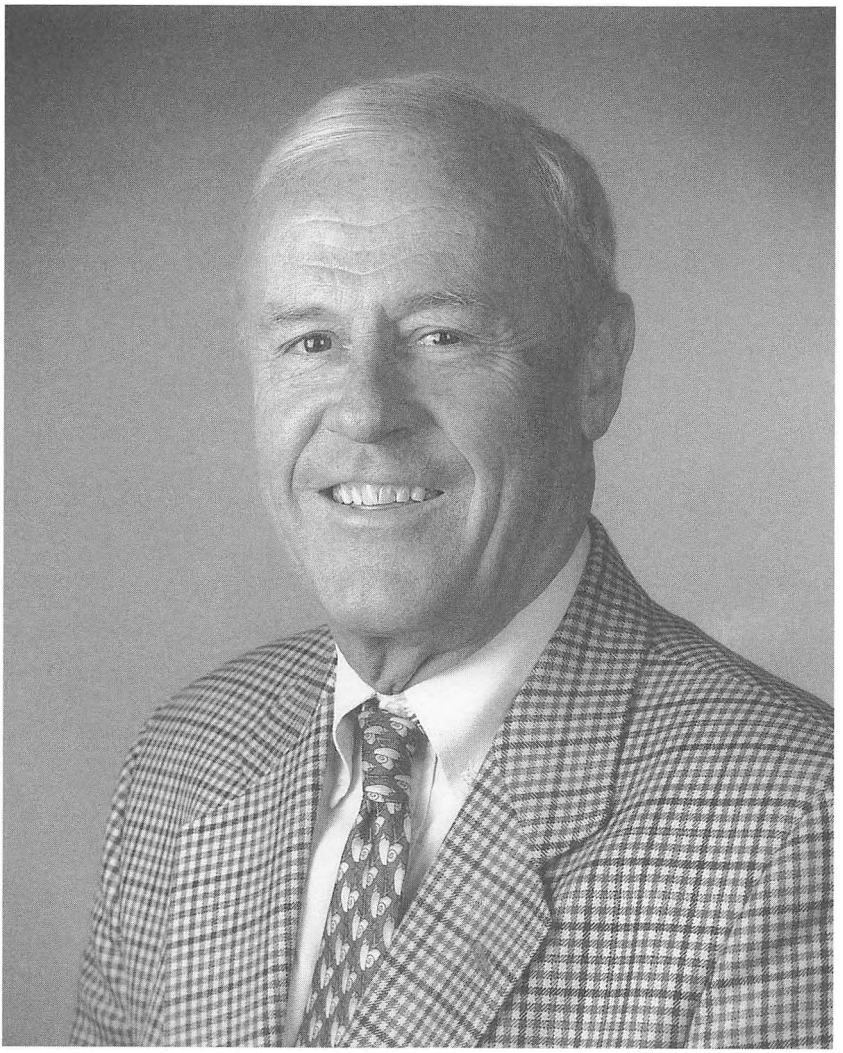

Skibsmægler
HANS PALLE IUEL
født 1937
(VII, 25)



Financial Controller
TINNA IUEL
født Hammild
født 1967

Gift med Lars Christian Iuel
(VII, 47)

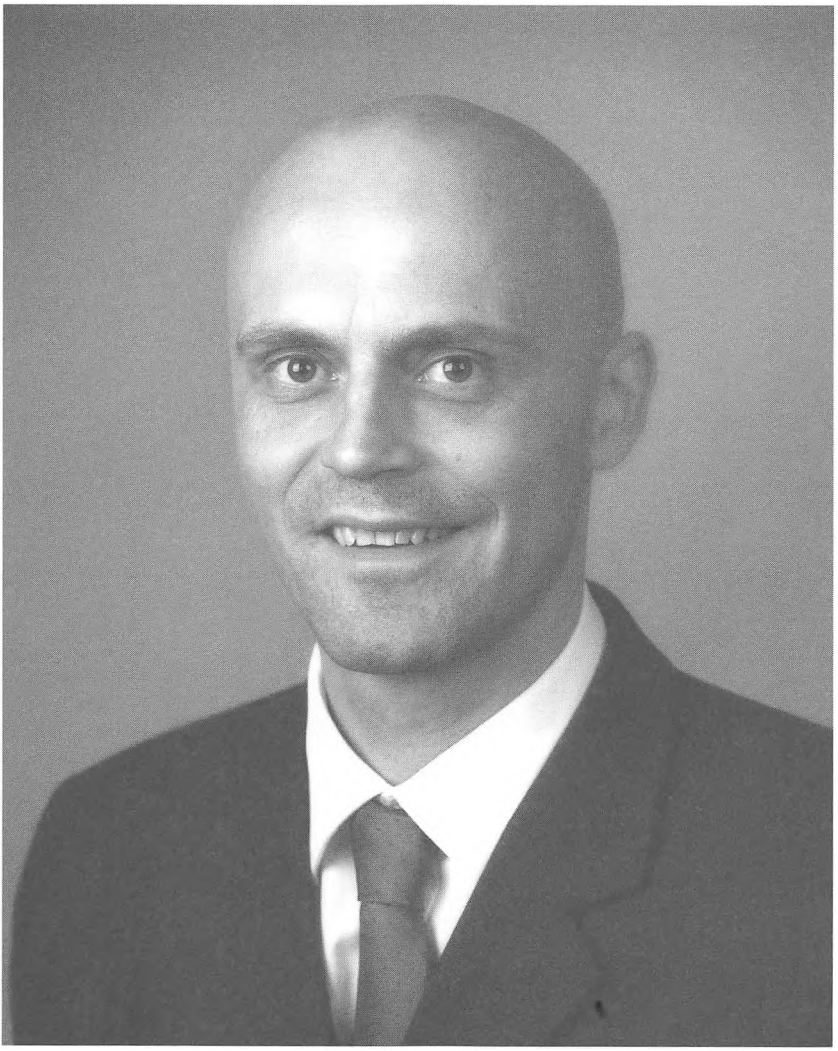

Produktdirektør
LARS CHRISTIAN IUEL
født 1964
(VII, 47)



Produktionsleder
BIRGITTE IUEL
født 1966
(VII, 48)

VIII
BILLESHAVE-LINJEN
(se VI, 13)

Første (tolvte) slægtled

1. NIELS KRABBE JUEL til Billeshave (1768-†) (Vejlby S., Vends H.) og Engelsholm (1784-1786) (Nørup S., Tørrild H.) - f. og hjd. 11. sept. 1740 på Eriksholm, døbt 16. okt. s.å. i Ågerup K., † 19. mar. 1793 i Odense (Sct. Hans S.), bis. 5. maj s.å. i Vejlby K. - 1749 (5. apr.) frivillig kadet m. till. til at blive informeret i hjemmet, 1755 (25. dec.) sekondløjtnant i marinen, 1756 m. orlogsskibet »Slesvig« til Marokko, 1758 m. fregatten »Møen« til Marokko, 1760 (17. jan.) premierløjtnant, 1761-62 m. orlogsskibet »Grønland« til Middelhavet, 1762 (31. mar.) kammerjunker, 1764 kaptajnløjtnant og næstkommanderende for fregatten »Falster«, s.å. (25. okt.) kaptajn, 1767 chef for fregatten »Alsen« vagtskib i Sundet, s.å. kammerherre, 1769-70 auskultant i Admiralitetet, 1769-72 chef for fregatten »Havfruen« i Middelhavet, 1772 (24. juni) 6 mdrs. permission for at rejse til Aachen, fik s.å. (1. juli) dobbelt dusør, 1600 rdl., for sin virksomhed i Middelhavseskadren, s.å. (7. dec.) afsked efter ansøgning p.g.a. svagelighed, hvorefter han tog ophold på Billeshave, hvor han 1774 opførte en ny hovedbygning, 1767-86 patron for Roskilde adelige Jomfrukloster, publicerede: »Korte Tanker i anledning af hr. Generalprocureur Bangs Afhandling om Bondestanden i Danmark (1786)«, dekoration: 1777 (5. maj) hvid ridder (Symbolum: Frygt Gud og giør Ret). - Gift 31. maj 1766 i Kbh. (CS) m. sin kusine ANNA Margrethe von Levetzau (DAA 1890, 332) (F.: Stiftamtmand, deputeret i Admiralitetet, kammerherre Hans Frederik v. L. til Oxholm og Bygholm etc. og Sophia von Eyndten), f. 24. maj 1746 på Frydendal, døbt 29. maj s.å. i Frydendal K., † 1. aug. 1792 på Billeshave, bis. 7. aug. s.å. i Vejlby K. - 1749 indskr. i Roskilde adelige Jomfrukloster, dekoreret med: Dame de l'union parfaite (1768). - 2 sønner, Andet (trettende) slægtled nr. 2a-3b.

Andet (trettende) slægtled

2 a. PETER FREDERIK - f. 1768 i Kbh., døbt 26. mar. s.st. (B), † 1770, bis. 23. mar. s.å. i Vejlby K.

3 b. Hans Rudolph GRABOW til Billeshave (1793-1804), Nordruplund (1804-†) (Nordrup S., Slagelse H.) og Ødemark (1805-†) (Bromme S., Alsted H.) - f. 10. jan. 1775 på Billeshave, hjd. 21. jan., frst. 15. mar. s.å. i Vejlby K., † 29. sept. 1818 i Kbh., begr. 3. okt. s.å. (B). - 1792 kornet i Den kgl. Livgarde til Hest, 1794 sekondløjtnant à la suite, afsked 1795, kammerjunker, 1801 kaptajn og kompagnichef i Fyenske Landeværnsreg. m. kvarter på Billeshave, 1808 ritmester v. Prins Frederik Ferdinands lette Dragoner, 1809 afsked, 1813 kammerherre, 1815 karakt. major, skænkede 1818 en klokke til Bromme K. - Gift 24. apr. 1794 i Kbh. (G) m. FRANSISKA Hieronyma Schaffalitzky de Muckadell til Nordruplund og Ødemark (DAA 1928, II, 109) (F.: Generalmajor af kavalleriet, kammerherre Jakob Frederik S. de M. og Maria Catharine Fabritius Tengnagel), f. 24. dec. 1770 i Slesvig, døbt 29. sept. s.å. i Frederiksberg K., † 3. febr. 1821 på Nordruplund, begr. 7. febr. s.å. i Nordrup K. - 5 børn, Tredje (fjortende) slægtled nr. 4a-8e.

Tredje (fjortende) slægtled

GODSEJER, KAMMERHERRE, MAJOR HANS RUDOLPH GRABOW JUELS BØRN MED FRANSISKA HIERONYMA SCHAFFALITZKY DE MUCKADELL (SE NR. 3):

4 a. MARIE MARGARETHE - f. 1799 på Billeshave, hjd. 12. maj, frst. 27. juni s.å. i Vejlby K., † 9. sept. 1801 på Billeshave, nedsat 14. sept. s.å. i Vejlby K.

5 b. NIELS FREDERIK GRABOW til Nordruplund (1821-1825) og Ødemark (1821-1826) - f. 18. sept. 1804 på Den kgl. Fødselsstiftelse i Kbh., døbt 28. sept. s.å. s.st., † 6. juli 1868 i Kbh., begr. 11. juli s.å. s.st. - 1822 landkadet, 1825 sekondløjtnant à la suite i Fyenske Reg. lette Dragoner, 1828 kammerjunker, 1830 i nr. ved regimentet, 1834 karakt. og 1839 virkelig premierløjtnant, 1842 forsat til 6. Dragonreg., 1849 til 5. Dragonreg., deltog i krigen bl.a. i slaget ved Slesvig, 1851 afsked m. ritmesters karakt., 1856 hofjægermester. - Gift 22. sept. 1854 i Odense (St.K.) m. HANSINE Severine Pedersen (F.: Skolelærer i Norup Jørgen P. og Anne Hansdatter), f. 24. mar. 1830 i Norup, døbt 6. juni s.å. s.st., † 2. okt. 1868 i Kbh., begr. 8. okt. s.st. - 3 børn, Fjerde (femtende) slægtled nr. 9a-11c.

6 c. Anna Catharine - begr. 28. febr. 1810 på Nordrup Kgd., 10 uger gl.

7 d. Fransisca Hieronima - f. og hjd. 26. jan. 1811 på Nordruplund, frst. 20. mar. i Nordrup K., † som barn.

8 e. Nielsine Jørgine Krabbine - f. og hjd. 29. apr. 1814 på Nordruplund, frst. 18. sept. s.å. i Nordrup K., † 9. febr. 1821 på Nordruplund, begr. 14. febr. s.å. i Nordrup K.

Fjerde (femtende) slægtled

Ritmester, hofjægermester, Niels Frederik Grabow Juels børn med Hansine Severine Pedersen (se nr. 5):

9 a. Frantz Rudolph - f. 21. febr. 1854 i Odense, døbt 29. juli s.å. s.st. (St.K.), † 1. aug. 1872. - Student fra Odense Katedralskole, døde i en ulykke ved Vicosoprano i Schweitz, da han var på vej til Zürich for at studere ved den polytekniske skole, ugift.

10 b. Peder Gregers til Djursgård (1886-88) (Enslev S., Djurs Nørre H.) - f. 2. maj 1858 i Odense (St.K.), † 27. apr. 1894 på Benzon, begr. 4. maj s.å. på Gjerrild Kgd. - Kom efter forældrenes tidlige død i pleje hos Christian baron Juel-Brockdorff på Meilgaard, 1889 kammerjunker, forpagter af Benzon (nuv. Sostrup). - Gift 22. okt. 1889 i Rønninge K. m. Hertha Ulrikke Charlotte Amalie de Mylius (DAA 1956, II, 11) (F.: Kammerherre Sigismund Wolff Veith de M. til stamhuset Rønninge Søgård og Anna Marie Elisabeth Benzon), f. 14. aug. 1864 på Rønninge Søgård, † 2. juni 1912 på Haraldslund, begr. 7. juni s.å. på Rønninge Kgd. - indskr. i Vemmetofte adelige Kloster. (Hun gift 2° 11. sept. 1897 m. kancelliråd Anton Volrad Bredstrup, f. 17. okt. 1851, † 2. juni 1929). - 2 sønner, Femte (sekstende) slægtled nr. 12a-13b.

11 c. Anna Sophie Frederikke Augusta Vibeke - f. 9. mar. 1863 på Frederiksberg Slot, døbt 4. sept. s.å. i Frederiksberg K., † 17. okt. 1945 på Ørumgård. - 1868 indskr. i Vallø Stift, 1914- † priorinde for Odense adelige Jomfrukloster. - Gift 4. sept. 1884 i Skanderborg Slotsk. m. kammerherre, hofjægermester Gunde Jørgen Holger Carl baron Rosenkrantz til Sophiendal og det for baroniet Rosenlund substituerede mindre fideikommis, R.*, D.M.* (DAA 1985-87, 737) (F.: Gehejmekonferensråd Gottlob Emilius George Friedrich baron R. til Sophiendal etc. og Elisabeth Louise baronesse R.), f. 16. apr. 1846 i Thisted, † 30. aug. 1912 på Sophiendal.

Femte (sekstende) slægtled

Forpagter, kammerjunker Peder Gregers Juels sønner med Hertha Ulrikke Charlotte Amalie de Mylius (se nr. 10):

12 a. Erik Gregers til Haraldslund (1912-1929) (Spørring S., V. Lisbjerg H.) - f. 20. okt. 1890 på Benzon, hjd. 18. nov. og frst. 26. apr. s.å. i Gjerrild K., **† 5. juli 1972 i Nedenskov som Bileshave-linjens sidste mand**, begr. 8. juli s.å. på Sdr. Vissing Kgd. - Inspektør på Nedenskov. - Gift 1° 11. juli 1914 i Kbh. (B) m. Elisabeth Nonny Louise Holm (F.: Kommandør Hans Peter H. og Johanne Philippa Schultz), f. 17. jan. 1891 i Kbh. (CS), skilt. (Hun gift 2° 9. nov. 1919 m. direktør, kaptajn af infanteriet Anders Peter Andersen, f. 3. jan. 1889, †). - Gift 2° 23. juni 1922 m. Karin Viola Johansson (F.: Ola J. og Ane Kirstine Pedersen), f. 22. maj 1904, † 17. mar. 1980 i Brædstrup, begr. 22. mar. s.å. på Sdr. Vissing Kgd.

13 b. Axel Esger - f. 2. febr. 1892 på Benzon, døbt 17. juli s.å. i Gjerrild K., † 24. sept. 1954 i Kbh., begr. - Landvæsenselev, landmand i Holbæk, 1915-18 frivillig tjeneste ved Motorordonanskorpset, 1919-24 indkøber ved Dansk Rekylriffel Syndikat, sekretær ved Engageringskontoret for Handel og Industri. - Gift 25. okt. 1927 i Åby K. m. Edele (Eda) Margrethe Skeel (DAA 1943, II, 132) (F.: Kammerherre, hofjægermester Jørgen Erik Frederik S. til stamhuset Birkelse og Fanny Elisabeth baronesse Gyldenkrone), f. 16. juli 1900 på Skeelslund, † 21. nov. 1953 i Kbh.



Major, kammerherre, kammerjunker
HANS RUDOLPH GRABOW JUEL
til Billeshave, Nordruplund og Ødemark
1775-1818
(VIII, 3)

Jens Juel Gl. Estrup



FRANSISKA HIERONYMA JUEL
født Schaffalitzky de Muckadell
til Nordruplund og Ødemark
1770-1821

Gift med HANS RUDOLPH GRABOW JUEL
(VIII, 3)

Jens Juel Gl. Estrup



LYDER JUEL
1476 (IX, 5)



MARKVARD JUEL
1479 (IX, 9)



JEP KRABBE
1481 (IX, 6)

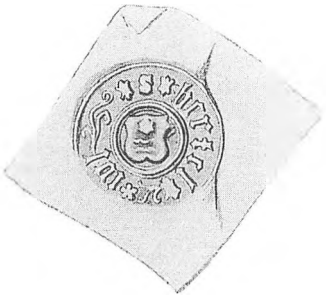

BERTEL JUEL
1517 (IX, 16)

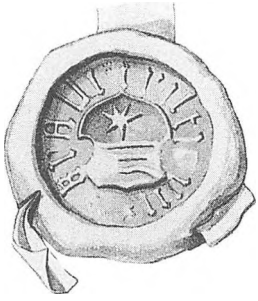

CHRISTIERN KRABBE
1526 (IX, 12)

IX
KRABBE JUEL

Første slægtled

1. PEDER KRABBE JUEL til Kokholm (-1447-) (Resen S., Skodborg H.) skødede 1429 til Sct. Hans Kloster i Viborg, med sin hustrus råd: Fabjerg mølle, en gård og fem øde gårdsteder i Sønderby S. og 1444 ligeledes et øde gårdsted i Fabjerg S., kaldes 1461 for Peder Juel. - 4 sønner, Andet slægtled, nr. 2a-5d.

Andet slægtled

2 a. CHRISTIERN KRABBE til Kokholm (-1445-) - Vidnede 1441 på Viborg Landsting, var 1448 kongens foged i Viborg, 1462 foged for Peder Lykke, nævnes i perioden 1470 (23. juni) - 1471 (13. apr.) som landstingshører i Viborg, men var 1472 (25. apr.) afløst af Nis Sale, er vel identisk med væbneren Christiern Krabbe. der 1472 var medudsteder af et landstingsvidne om vold udøvet mod domkapitlets fiskegård, 1473 (22. maj) vidne på landstinget, beseglede 1474 Viborg kapitels bestemmelse om limfjordsfiskeriet, levede endnu 1476 (16. dec.). - 1 søn, Tredje slægtled, I, nr. 6.

3 b. EILER JUEL til Kokholm (-1454- -1467-) - † o. 1495, men før 1499, da enken d.å. skødede en gård i Fabjerg til Vestervig Kloster. - Fik 1454 skøde på en gård i Kastbjerg (Dybe S., Vandfuld H.), fik 1458 af præsten i Husby, hr. Lyder Juel m.fl. i Fabjerg, tildømt en anden gård i Kastbjerg og indværgede 1459 med lovhævd nok en gård i Kastbjerg, fik 1476 (16. dec.) på Skodborg Herredsting af prioren i Gudum Kloster, hr. Lyder Juel m.fl. vidne, at hans svigermoder fru Benditte til sine sønner havde afstået al sin rettighed i Flynder sogn og Lomborg Mølle samt pantsat Gjellerupgård og andet gods til dem, uden at Eiler Juel og hans hustru havde fået vederlag derfor, vidnede 1482 (13. maj) om Ulsunds tilliggende, tog 1492 lovhævd på Kastbjerggård. - Gift før 1476 m. KIRSTEN Steen (Steenfeld) til Kokholm (-1493- -1510) (DAA 1920, 497) (F.: Væbner Steenfeld og Benditte Jensdatter Udsøn af Bækmark), var 1500 skyldig til Niels Clementsen 20 mark, solgte 1510 Lindtorp (Asp S., Hjerm H.) og en gård i Birkeld, som hendes moder skødede og oplod til hendes husbond, levede endnu 1511 hvor hun takseredes s.m. sønnen Jep Juel. - 5 sønner, Tredje slægtled II, nr. 7a-11e.

4 c. MARKVARD JUEL - † efter 1497. - Fik 1481 (13. febr.) af paven ny provision som prior for Hundslund Kloster, og mageskiftede 1482 (24. juni) på klosterets vegne gods med Mourids Nielsen (Gyldenstierne) til Ågård, solgte 1486 (5. dec.) s.m. Simon Spend på dennes hustrus vegne, al deres rettighed i Linde (Karlby S., Lisbjerg H.) til hr. Erik Ottesen (Rosenkrantz) til Bjørnholm, beseglede 1488 (25. jan.?) til vitterlighed på Mariested Kloster i Sæby, er måske den blodsbeslægtede af Erik Juel (I, 10) der nævnes 1493, var endnu prior 1497, efterlod sig flere slægtshistoriske skrifter.

5 d. LYDER JUEL - Var 1456 præst i Husby og 1476 (16. dec.) præst og prior i Gudum Kloster, hans uægte søn kunne være den Niels Lydersen i Husby, der 1493 var vidne ved Niels Juel i Åbjergs køb af gods i Vedersø.

Tredje slægtled

I

CHRISTIERN KRABBES (JUEL) SØN (SE NR: 2):

6. JEP KRABBE - vel identisk med den Jep Juel der 1471 (19. jan.) s.m. faderen og Eiler Juel afgav kendelse i kapitlets bestemmelse om limfjordsfiskeriet, og kunne være den væbner der 1488 (2. aug.) var vidne på Viborg Landsting. - 2 sønner, Fjerde slægtled I, nr. 12a-13b.

II

EILER JUELS BØRN MED KIRSTEN STEEN (STEENFELD) (SE NR. 3):

7 a. NIELS JUEL til Idskov (-1501- -1524-) (Voer S., Dronninglund H.) - Fremlagde 1482 breve på en gård i Kastbjerg, som dog erklæredes for magtesløse, og faderen beholdt derfor gården, var 1501 (12. og 19. juli) tingmand på Horns Herredsting, siges 1504 at være broder til

Markvard Juel i Bækmark, hvilke begge pantsatte Kastbjerggård for penge, som deres broder Erik var Niels Clementsen skyldig, var måske Stygge Krumpens foged på Voergård. - Gift m. JOHANNE Madsdatter, nævnt 1514. - (?) 1 søn, Fjerde slægtled II, nr. 14.

8 b. ERIK JUEL - Afsagde 1492 en dom Henrik Steen angående, levede 1504 da hans brødre Niels og Markvard pantsatte en gård i Kastbjerg til Niels Clementsen for 40 rhinske gylden som Erik var denne skyldig.

9 c. MARKVARD JUEL - † efter 1514. - 1468 forlenet med Bækmark efter morbroderen Christen Steen, s.å. (30. okt. og 6. nov.) forbød kongen alle, især Christen Steen i Bækmark, at sætte dele på Markvard Juel og medarvingers gods så længe denne var i rigets tjeneste, solgte 1473 (15. nov.) to gårdes eje i Hover S. (Hind H.) til Erik Christensen (Skram) af Voldbjerg, nævnes i perioden 1474-1483 som hhv. tinghører og herredsfoged på Hind Herredsting, boede 1488 (4. nov.) i Oksvang (Skast H.) hvor han beseglede til vitterlighed for hr. Niels Høeg (Banner), boede 1495 (12. maj) i Bækmark, hvor han på skiftet efter svigerfaderen kvitterede for hustruens arv, nævnes 1502, 1508 og endelig 1514 på Bækmark, hvor han blev dømt for at have siddet over skifte med sin broder Niels Juel efter deres forældre, ifl. hvilket Markvard Juel skulle have to af svigerinden Johanne Madsdatters gårde i Kær H. - Gift før 1495 m. METTE (ANNE?) Jonsdatter Viffert (DAA 1901, 453) (F.: Jon Viffertsen til Torstedlund og Kirsten Christiansdatter Taarnskytte), levede endnu 1537 på Bækmark. - 2 børn, Fjerde slægtled III, nr. 15a-16b.

10 d. DORTE JUEL - Gift m. CHRISTEN Grøn til Holris (-1501-) (Rinds H.) og Ulsund (-1514-) (Skodborg H.) (DAA 1895, 184) (F.: Christiern G.), nævnt 1468, skrev sig 1488 til Torsgård (Aars H.) og i Restrup, mens Holris sandsynligvis kun var en biskoppelig forlening

11 e. JEP JUEL til Eskær (-1511- -1525-) (Mosbjerg S., Horns H.) - 1511 s.m. moderen takseret til at stille en karl, nævnes 1515 i et tingsvidne af Horns Herredsting, da Ove Vincentsen Lunge til Odden gjorde lovhævd og indværgede gods i Hornterp og Horne h., 1525 takseret til at stille en skytte. - Gift m. ANNE NN, der levede 1552 »fru Anne i Eskier«. - 1 søn, Fjerde slægtled IV, nr. 17.

Fjerde slægtled

I

JEP KRABBES (JUEL) SØNNER (SE NR: 6):

12 a. CHRISTIERN KRABBE - Nævnes 1532 som præst i Husby i anledning af Palle, Christoffer og Splid Bangs arvesag.

13 b. MATHIS KRABBE til Vejbjerggård (-f1542) (Humlum S., Skodborg H.) - Nævnes i Holmgård, 1514 kannik i Ribe, solgte Vejbjerggård til biskop Iver Munk.

II

NIELS JUELS SØN MED JOHANNE MADSDATTER (SE NR. 7):

(?) 14. MADS JUEL i Flyndergård (-1547-).

III

MARKVARD JUELS BØRN MED METTE (ANNE?) JONSDATTER VIFFERT (SE NR. 9):

15 a. ANNE JUEL - Gift m. KNUD Steen i Skovbygård (DAA 1918, 437) (F.: Christen S. t. Hovedstrup (nuv. Rodstenseje) og Kirsten Torbernsdatter (Udsen)), takseret 1511, var † 1551.

16 b. BERTEL JUEL til Kokholm (-1531- -1542-) - † 1545. - 1525 takseret i Ribe stift til at stille et glavind, tilskødede 1531 hr. Mogens Gøye en gård i Kastbjerg, trættede 1535 m. svogeren Jørgen Skram, underskrev 1536 recessen, fik 1537 (9. aug.) brev på Bækmark gård og mølle som hans moder fru Anne før ham havde haft i forlening, s.å. tildømt skyld og afgift af en gård i Børring (Fabjerg s.) som »han og hans forældre altid have haft«, 1543 (8. mar.) livsbrev på de samme ejendomme, svarede s.å. 23 daler i skat af sit gods. - Gift m. JOHANNE Ovesdatter Skram til Kokholm (DAA 1916, 473) (F.: Ove S. til Hammergård etc. og Mette Pallesdatter Juel (se II, 14)). (Hun gift 2° m. Jens Grøn til Kokholm (-1546- -1552-), Nørager (-1547-) og Ulsund (-1560- -1568-)).

IV

JEP JUELS SØN (SE NR. II):

17. IVER JUEL til Eskær(?) - må være død tidligt, idet han ikke nævnes i taksationen 1552. - Gift m. MARGRETHE Stigsdatter Vestenie (DAA 1932, II, 186) (F.: Biskoppens(?) lensmand på Næs, Stig V. til Hesselbjerg og Holmgård og Maren Juel til Hersomgård). (Hun gift 2° m. Just Nielsen (Skovgård) til Egebjerg og Ellinggård, nævnt 1481 og 1531). - 2 sønner, Femte slægtled, nr. 18a-19b.

Femte slægtled

18 a. NIELS JUEL til Eskær (-1567- -1580-) og Ørklit (-1552- -1577) (Vennebjerg S. og H.) - Havde 1568 til Eskær kun et gadehus i Mosbjerg S., 1573 mødte hans »broder« (:halvbroder) Mourids Justesen (Skovgaard) i Egebjerg for ham på rettertinget, hvor han s.å. var blev indstævnet af Bjørn Kaas til Stårupgård ang. et lovhævd, 1580 ved kongevalget på herredagen i Odense. - Gift m. sit næstsøskendebarn ANNA Lauridsdatter Vestenie (DAA 1932, II, 186-187, samt note) (F.: Laurids V. til Søbygård og Hagested (Hagsholm) og Dorthe Pallesdatter Ulfeldt), sluttede 1569 med sin mands fuldmagt en kontrakt med Axel Juul til Willestrup der fik gods i Glesborg S. i værge og forsvar. - 2 sønner, Sjette slægtled, nr. 20a-21b.

(?)19 b. LAURIDS JUEL »i Eskær« - Lånte 1563 (30. juli) 20 lod sølv til kronen, kopi af gældsbrevet underskrevet af Jørgen Juel og 1587 indleveret af denne på Haderslevhus.

Sjette slægtled

20 a. JØRGEN JUEL til Eskær (-1580- -1586-), Kringelhede (-1583- -1599-) (Albæk S., Dronninglund H.) - † 1618, sandsynligvis før 21. nov. - 1580 ved kongevalget på herredagen i Odense, solgte 1583 en gård og et boel i Glesborg til Kirsten Lunge til Willestrup, 1584 ved prins Christians (IV) hyldning i Viborg, dræbte 1597 en mand i nødværge. - 1 søn, Syvende slægtled, nr. 22.

21 b. JEP JUEL til Ørklit (-1580- -1584-) - 1580 ved kongevalget på herredagen i Odense, og 1584 ved prins Christians (IV) hyldning i Viborg.

Syvende slægtled

22. LUDVIG JUEL i Højen i Gl. Skagen (-1615-) (Skagen S., Horns H.) - **† 1618, efter 8. jan. som sidste mand af linjen Krabbe Juel**, begr. i Skagen K. - Gift m. EDEL Jespersdatter Basse (F.: Jesper Nielsen (B. af Vendsyssel) til Tveden og Else(?) Lunov) (DAA 1886, 47), † 1626, begr. i Skagen K.

Kilder, litteratur, samt bibliografiske forkortelser:

Bagge	Poul Bagge (m.fl.): Højesteret 1661-1961, 2 bd.
Balle&Bolwig	Søren Balle og Niels Geert Bolwig (udg.): Christian III's Rentemesterregnskaber (1999).
Barfod:	Jørgen H. Barfod: Christian 3's flåde (1995).
Brahe	Bidrag til Lehnsmanden paa Hagenskov, Rigsraad og Ridder Hr. Jørgen Brahes Levnetsbeskrivelse, med Brudstykker af hans egenhændige Dagbøger fra 1625 til 1656, ved Vedel Simonsen. (1845).
Bricka	C.F.Bricka og S.M.Gjellerup: Den Danske Adel i det 16de og 17de Aarhundrede ... Første Samling (1874-75).
Burke's	Burke's Genealogical and Heraldic History of the Landed Gentry, Eighteenth Edition, vol. I-III (1965-1972).
C.III.H.	Niels Krag: Den Stormægtigste Kong Christian III ... og hans historie (1776-79), bd. 1-2+ suppl.
CAJ	Chr. Axel Jensen: Danske Adelige Gravsten, bd. I-III (1951).
DAA	Danmarks Adels aarbog 1884-1997/99, bd. I-XCV.
DBL[1]	Dansk Biografisk Leksikon, tillige omfattende Norge for Tidsrummet 1537-1814, udg. af C.F.Bricka, bd. I-XIX (1887-1905).
DBL[2]	Dansk Biografisk Leksikon, red. af Povl Engelstoft under Medvirken af Svend Dahl, bd. I-XXVII (1933-1944)).
DBL[3]	Dansk Biografisk Leksikon, red. af Svend Cedergreen Bech, bd. I-XVI (1979-1984).
D.KI.	Danmarks Kirker, bd. 1- (1933-), udg. af Nationalmuseet.
D.M.	Danske Magazin, bd. 1- (1745-).
Dipl. Vib.	A. Heise (udg.) Diplomatarium Vibergense. (1879).
Dueholm	O.Nielsen (ug.): Dueholms Diplomatarium. Samling af Breve 1371-1539, der i sin Tid ere opbevarede i St. Johannesklostret Dueholm paa Morsø. (1872).
Elgenstierna	G.Elgenstierna: Den Introducerade Svenska Adelns Ättartavlor, bd. I-IX (1925-36).
Fr.I.R.	Kr. Erslev og W. Mollerup (udg.): Kong Frederik den Førstes danske Registranter. Selskabet for Udgivelse af Kilder til dansk Historie (1879).
GHDA	Genealogisches Handbuch des Adels, Band 1- (1951-).
GJT	O.Nielsen (udg.): Gamle Jydske Tingsvidner (1882).
Hegelund	Peder Hegelunds Almanakoptegnelser 1565-1613, udg. v. Bue Kaae, bd. I-II (Hist. Samf. f. Ribe Amt) 1976).
Helk	Vello Helk: Dansk-Norske studierejser fra reformationen til enevælden 1536-1660, bd. I-II (1987).
HGA	LAF: Hverringe Godsarkiv.
He.T.	Heraldisk Tidsskrift, bd. 1- (1959-).
JGA	LAF: Juelsberg Godsarkiv.
K.Reg.	Kr. Erslev og W. Mollerup: Danske Kancelliregistranter 1535-1550. Selskabet for Udgivelse af Kilder til dansk Historie. (1881-82).
KB	Kancelliets Brevbøger vedrørende Danmarks indre forhold, bd. 1- (1885-).
Krak	Kraks Blå Bog 1910-.
Lind	H.D.Lind: Fra Kong Frederik den Andens Tid. Bidrag til Den Dansk-Norske Sømagts Historie (1902)
Marquard	Emil Marquard: Danske Gesandter og Gesandtskabspersonale indtil 1914 (1952).
Olsen	Gunnar Olsen: Hovedgård og bondegård. Studier over stordriftens udvikling i Danmark i tiden 1525-1774. Landbohistoriske Skrifter, Bind 1 (1957/1975).
Ovenstad	Olai Ovenstad: Militærbiografier. Den Norske Hærs Officerer fra 18. jan. 1628 til 17. mai1814, bd. I-II (1948-49).
P.B.	Alfred Krarup og Johs. Lindbæk (udg.): Acta Pontificum Danica. Pavelige aktstykker vedrørende Danmark 1316-1536, bd. I-VII (1904-1943).
Ph.T.	Personalhistorisk Tidsskrift, bd. 1- (1882-).
Repert. II	Repertorium Diplomaticum Regni Danicæ Mediavalis. Serie II. Bd. 1-9 - 1451-1513 (1928-1939).
Reventlow	Sybille Reventlow: Musik på Fyn, blandt kendere og liebhavere (1983).
RF	Troels Dahlerup (udg.): Det Kgl. Rettertings Domme og Rigens Forfølgninger fra Christian III's Tid, Første bind (1959) og Andet bind (1969).
Rise Hansen:	C.Rise Hansen: Præsteindberetninger om fæstegods m.v. i Vendelbo Stift 1568 og 1599 (1964). Udvalget for udgivelse af kilder til landbefolkningens historie.
RRDB	Erik Kroman: Ribe Rådstuedombøger 1527-1576 og 1580-1599. (1974).
Secher	V.A.Secher (udg.): Kongens Rettertingsdomme 1595-1614, bd. I-II (1881-86).
SJHT	Samlinger til Jydsk Historie og Topografi, bd. 1- (1866-).

Tolstrup	Flemming Tolstrup: Det ældste Herlufsholm 1560-1788 (1965).
Topsøe	Topsøe-Jensen, T.A. og Marquard, Emil: Officerer i den Dansk-Norske Søetat 1660-1814 og den Danske Søetat 1814-1932 (1935), bd. I-II.
VLDB	LAN (udg.) v. Poul Rasmussen: Viborg Landstings dombøger 1616-18, bd. 1-6 (1965-88).
VLSP I	Landbohistorisk Selskab (udg.) v. Jens Holmgaard: Viborg Landstings Skøde- og Pantebøger 1624-1637 (1966-70)
VLSP II	Landbohistorisk Selskab (udg.) v. Poul Rasmussen: Viborg Landstings Skøde- og Pantebøger 1645-1652 (1969-73)
VLSP III	Landbohistorisk Selskab (udg.) v. Poul Rasmussen: Viborg Landstings Skøde- og Pantebøger 1653-1657 (1978), bd. 1 og 2.

Uden videre reference i noterne er anvendt:

Louis Bobé: Roskilde Adelige Jomfrukloster 1699-1899 til Minde om Klostrets Tohundredaarige Bestaaen (1899); J.C.W. og K. Hirsch: Fortegnelse over Danske og Norske Officerer m.fl. 1648-1814 (1888-1907), bd. 6, I-L; Kongelig dansk hof- og statskalender/Königlich-Dänischer Hof- und Staats-Calender (1734-); De Kgl. Danske Ridderordener og Medailler (1965), s. 41-65: matriklen over hvide riddere 1671-1808; Niels Krag: Den Stormægtigste Konge Christian den Tredie [...] Hans Historie, Andel Deel (1778), s. 160-168; Th. Thaulow: Vallø Stift 1888-1938 (1938); J.P.Trap: Danmark (5. udg.), (1958-1972); Gustav L. Wad: Mindeskrift i Anledning af Halvandethundredaars-Dagen for Oprettelsen af Det Adelige Stift Vallø 14. Maj 1738 - 14. Maj 1888 (1888). - RA. Embedsudnævnelser Danske Kancelli 1660-1848 - J-Kli.; RA. HHS XIII, Geneal.-Herald. Saml., 33, Bertouch Saml.; relevante kirkebøger.

De gengivne segl er hentet fra: Henry Petersen: Danske Gejstlige Sigiller fra Middelalderen. Tegnede og lithograferede af Th. Bergh (1886); do.: Danske Adelige Sigiller fra det XIII og XIV Aarhundrede. Afbildede Tegninger af E. Rondahl (1897); A.Thiset: Danske Adelige Sigiller fra det XV, XVI og XVII Aarhundrede (1905).

Litteratur om slægten:

Jørgen H. Barfod: Niels Juel. A Danish Admiral of the 17'th Century. (1977); af samme: Niels Juel. Liv og gerning i den danske søetat. (1977); samme: Niels Juels flåde. Marinehistoriske Skrifter (1997). Louis Bobé: Roskilde Adelige Jomfrukloster 1699-1899 til Minde om Klostrets Tohundredaarige Bestaaen (1899); Piet van Deurs: Roskilde Kloster. Den Skeel-Iuel-Brahe'ske Stiftelse 1699-1999 (1999); Peter Henningsen: Niels Juel og almuen på Tåsinge 1714-66 (1993); Niels Juel-Brockdorff: Spredte Erindringer gennem 80 år (1960); N. Jonge: Den Danske Vice-Admiral Just Juels Liv- og Levneds-Beskrivelse (1755); Just Juel: En Rejse til Rusland under Tsar Peter. Dagbogsoptegnelser af viceadmiral Just Juel, Dansk Gesandt i Rusland 1709-1711 (1893); F.Krogh: Dansk Adelsleksikon (1878), s. 235-240; F.Krogh: De Danske Majorater (1868), s. 300-301, 323-327 + 2 tavler; Øystein Rian: Jens Juels Stattholderskap 1618-1629. En studie i Stattholderembetets kompetanse og funktion (1975).

Desuden er slægtens gårde og godser udførligt omtalt i: Louis Bobé (red.): Danske Herregaarde ved 1920, bd. 1-3 (1922-23); A.G.Hassø, A.G.: Danske Slotte og Herregaarde, bd. 1-4 (1943-45), samt do. 'Ny Samling', bd. 1-3 (1944-46); Aage Roussell (red.): Danske slotte og herregårde, bd. 1-20 (1963-68); Ludvig Boesen: Beskrivelse over det smukke og fornøyelige Stamhuus og Herresæde Lundsgaard ved Kierteminde i Fyen ... (1769).

Noter og henvisninger:

Hoved- og sædegårdenes beliggenhed - sogn og herred - angives kun første gang ejendommen optræder i hver linje. Hvor erhvervelses- og afståelsestidspunkt ikke kendes, er markeret det konkrete tidsspænd hvor den pågældende ejer skrives til ejendommen, f.eks.: (-1532- -1543-). Som hovedregel er kun ægtefællernes fornemste titel og seneste erhverv og embede anført. For at lette læserens overgang DAA's stamtavler imellem, er der i biografierne refereret til ægtefællens stamtavle, f.s.v. vedkommende er af dansk adel; - referencen er dog ikke nødvendigvis identisk med kilden til oplysninger om ægtefællen.

Anvendte forkortelser:

a.a.: anførte arbejde. **frst.**: fremstillet (i kirken efter hjd.). **H.**: herred. **hjd.**: hjemmedøbt. **indskr.**: indskrevet. **karakt.**: karakteriseret. **Reg.**: regiment. **S.**: sogn. **virk.**: virkelig. **Æ.**: Ægtefælle. - Kirker er forkortet efter DAA's forkortelsesliste.

Indledningen:

1: Afskriften findes i RA. Klevenfeldts samlinger (Collectana General); en trykt udgave ses i: Danske Samlinger for Historie, Topographi, Personal- og Literaturhistorie, Første Bind (1865-66), s. 47-59. **2:** SJHT 1870-71, s. 225-283: »Peder Dyrskjøts Breve til Biskop Jens Bircherod i Aalborg«. **3:** En mulighed som Louis Bobé dog vælger at holde åben, jfr. DAA 1927, II, s. 6. **4:** P.B., V bd., nr. 3366. **5:** Diplomatarium Danicum, 4. rk., bd. 12, nr. 64. **6:** Troels Dahlerup: »Våbengrupper, similarisering og undervasallitet i dansk senmiddelalder«, s. 303 ff i: He.T., vol. 17; Troels Dahlerup: »Nepotisme som administrativt system. Ribe stift i senmiddelalderen«, s. 61-72 i: Struktur og Funktion. Festskrift til Erling Ladewig Petersen (1994); Knud Prange: »Herredssegl og kommunale våbener i Ringkøbing amt«, s. 5-26 i Hardsyssels Årbog 1979. **7:** DAA 1911 (Rekhals); D.KI. Ribe Amt, s. 1081-82, samt noter; Albert Fabritius: »Skjoldefriserne i Billum kirke«, s. 93-97 i Ribe Amt, XIV (1956-59). **8:** DAA 1947, II, 3-7; Det skal bemærkes at såvel Niels Juel som sønnen Herman Juel ejede gods i det sønderjyske, nemlig i Bjolderup og Løjt S., Rise H. **9:** N.Juel: »Härstammade prästen och annalisten Christiern Nielsen Juel (1533-1596) från släktlinjen Krabbe-Juel«, s. 266-269 i Personalhistorisk Tidsskrift 1964-65. Christiern Nielsen Juel førte dog ikke noget våben, og forf. teser baserer sig på navnesammenfald og kognatisk afstamning i forhold til Krabbe Juel'erne, ligesom sidstnævnes lavadelige status skulle have befordret - en nu upåviselig - overgang til borgerlig efterslægt; N.Juel: »Reflexioner kring några gamla sigill, deras komposition och symbolik«, s. 197-200 i He.T 1971; E.A.Thomle: »Om Slægtskabet mellem nogle norske Familier af Navnet Juell (Juel)«, i Norsk Tidsskruft for Genealogi 1920, hvor den 1749 adlede Johan Juel (Juulson) til Linderup s.m. sin søn tildeltes et våben hvori den seksoddede guldstjerne indgik. **10:** RA. PA. 2831, hvori bl.a. brev af 14. okt. 1914 til Frederik C.J. Engelbrecht fra Augusta Teisen, født baronesse Juel-Brockdorff (1842-1923) (IV, 7), som på dette tidspunkt var den ældste af familien på Valdemars Slot. **11:** Malet våben i slægtens besiddelse. **12:** Jørgen H. Barfod: Niels Juels flåde (1997), s. 59-77; DBL[3], Syvende Bind (1981), s. 471-474. **13:** DBL[3], Syvende Bind (1981), s. 463-466. **14:** Repert. II, nr. 10303. **15:** se note 6. **16:** C.III.H., Første Bog, s. 64. Det er uvist om det er denne Jens Juel eller hans navnefælle til Alsted (II, 43) der er tale om. Sidstnævnte vides dog kun at have markeret sig til søs. 17: LAV. Ribe Stift, Præsteindberetninger til Biskop Bloch 1766, Flynder s. **18:** Brylluppet 1759 mellem Carl Juel og Anne Margrethe Juel var iøvrigt det seneste eksempel på 'direkte indgifte' i slægten, hvilket havde været tilfældet fire gange før, nemlig i: 1577, 1604, 1650 og i 1701. **19:** DBL[2] XII, s. 99. **20:** Dansk Forvaltningshistorie, bd. I (2000), s. 290-291, 321. **21:** Karl Peder Pedersen: »Godsejernes nej til flere reformer«, s. 7-46 i Bol og By 1990:1. **22:** Louis Bobé, Gustav Graae og Fr. Jürgensen West: Danske Len (1916), s. 45-61. **23:** LAF. JGA 29/9. **24:** LAF. JGA 2/1. **25:** Louis Bobé: Roskilde Adelige Jomfrukloster 1699-1899. Til Minde om Klosterets Tohundredeaarige bestaaen (1899). - Oversigt C: RA. DK. B 96, 1574-1652: Rostjenestetakseringer paa Adelen; RA. Militære Regnskaber, cand. mag. Erik Falsig takkes for adgang til afd. professor E.Ladewig Petersens materiale vedr. militære regnskaber 1642-45; K. Erslev: »Den danske Adels Hartkorn i Kristian den fjerdes Tid«, s. 161-190 i Danske Magazin 5:1 (1887-89); jfr. DAA 1985-87, s. 481-83 (Bille), og s. 652-653 (Rosenkrantz); Knud J.V.Jespersen: Rostjenestetaksation - og adelsgods. Studier i den danske adelige rostjeneste og adelens godsfordeling 1540-1650 (1977, disp.).

I. Ældre linje:

1: se indl. note 1. **2:** DD 1410-12, nr. 64. **3:** Dueholm, s. 69, 91-92. **4:** Bricka, s. 178 har i ligprædikenen over Anders Kjeldsen Bing, født 1525: m: Kirstine Splid, mf: Jens Splid (rettere Palle), mff: Jørgen Splid, og mfm: Dorte Juel af Strandet. Danske Atlas, Tome V, 2, (1769/1970), s. 1005 har hende dog som Barbara Juel. **8:** Repert. II, nr. 1983-84; RF, bd. 1, s. 109. **9:** GJT, s. 14; Repert. II, nr. 958, 7523. **10:** Repert. II, nr. 958, 1821, 2078, 2585, 2705, 3085, 3170, 5577, 6132, 7118, 13049; RF, bd. 1, s. 108-109; SJHT 1880-81, s. 304-305. - Æ.: s. 359-360 i: Knud Prange: »Studiet af dansk adel i senmiddelalderen«, s. 346-365 i He.T 1993. **11:** Repert. II, nr. 2705. **12:** Dipl. Vib., s. 103; Dueholm, s. 95; GJT, s. 5-11, 14, 112; Secher 1, s. 479-481. **14:** DAA 1891, s. 132-133 og 1906, s. 489-490: Mogens Pedersen (Glob) var gift 1° m. Sidsel Mogensdatter (Glob) og 2° m. Kirsten »Clausd.« Bild - det er her antaget at Else Glob er af Mogens Globs sidste ægteskab, idet hun med Niels Juel havde en datter ved navn Kirsten; Dipl. Vib. s. 105; GJT, s. 14; Repert. II, nr. 5014, 6074, 6456, 6902, 7014, 7513, 8081, 10582. **15:** P.B., nr. 3607, 3695. **18:** RF, bd. 1, s. 70-71, 108-109, 530, 724; RA. DK B 43, 1535-63: Mønstringsruller og Rostjenestetaks.; Fr.I.R., s. 44, 424. **20:** GJT, s. 125; Repert. II, nr. 7215; RF, bd. 1, s. 722, 773-774; Secher 1, s. 211-219. - Æ.: RF, bd. 2, s. 585. **21:** D.KI. Ribe a., s. 1341-42; Olsen, s. 290; RF, bd. 2, s. 212. - Æ.: Ifl. RF, bd. 2, s. 635 levede Peder Skram 25. okt. 1542 men † vistnok o. 24. nov. s.å. **22:** Christence Lunge var d.a. Ove Lunges 2. ægtesk. m. Anne Friis (af Haraldskjær) og ikke Karen Rosenkrantz, jfr. DAA 1958-59, II, s. 58; KB 1561-65, s. 123; Rise Hansen s. 103. **24:** KB 1566-70, s. 57. **26:** Fr.I.R., s. 363, 366; KB 1551-55, s. 100; K.Reg., s.260-261; RF, bd. 1, s. 106-7, 289-91, bd. 2, s. 585; Urban Schrøder: »Til barsel på Mindstrup 1567. En optegnelse i en gammel bog«, s. 45-59 i Ph.T. 1987:1, har Peder Juel som død o. 1570. **29:** Schrøder, a.a. **30:** DBL[1], VIII. Bind,

s. 610; Balle&Bolwig, s. 93, 95, 97, 159; Barfod, s. 245; Hegelund, s. 136; KB 1561-65, s. 74, 408, 437; Lind, s. 99-101, 254-255; D.KI. Sorø Amt, I, s. 572; Gustav Ludvig Wad: Breve til og fra Herluf Trolle og Birgitte Gjøe, Anden Del (1893), s. 64. - Æ.: KB 1596-1602, s. 309. **32:** Jfr. DAA 1982-84, 625 var Anne v. Ahlefeldt gift 1° m. von Hettesdorff og 2° m. Rotfeld og »efter andre g.m. Herman Fris«. **33:** Olsen, s. 293. **34:** KB 1561-65, s. 181; Olsen, s. 291. **35:** DBL[1], VIII. Bind, s. 605; D.KI. Ribe a., s. 1511-13; KB 1566-70, s. 621. **37:** Hegelund, s. 379, 461.**40:** Norges Kirker, Østfold (1959) I, s. 94, II, s. 235 og 238. **41:** DBL[1], VIII. Bind, s. 569; KB 1596-1602, s. 441, 488, 682, 780; - KB 1609-15, s. 29 har anført en Niels Juel der 1609 var adelsbursche på Kronborg, i personreg. anføres han som Hermansen og kunne være yngste søn af parret, måske født efter at den ældste Niels var død 1596; Secher, bd. I, s. 254-58. **42:** Iver Juel † før 2. juni 1608, hvor han benævnes 'salig'. - Æ.: KB 1609-1615, s. 546. **43:** D.KI. Præstø Amt, I, s. 423. **45:** D.KI. Sorø Amt, I, s. 585-586; Hegelund, s. 593 har dødsdato som 15. mar. 1612; KB 1609-1615, s. 163. - Æ.: D.KI. Præstø Amt, I, s. 543. **48:** Hegelund, s. 117, 129, 132; KB 1609-1615, s. 254. **49:** D.KI. Ribe Amt, s. 2308-10; Secher, bd. I, s. 475-477, 570-571, bd. II, s. 235-239, 474-475. **51:** Helk, s. 270. **52:** DBL[3] Syvende bind, s. 462-463; Ifl. ligprædiken havde parret tre sønner og otte døtre, hvoraf en søn og en datter døde ved fødslen; Marquard s. 15; Ovenstad, II, s. 19; Norges Kirker. Bergen, bind II (1983), s. 126-127. - Æ.: DAA 1951, II, s. 57; KB 1609-1615, s. 348, 424, 576, 1627-29, s. 739, 768; Magazin til den Danske Adels Historie (1824), s. 141; VLSP I, 1626 nr. 135, 1630 nr. 29, 135, 1631 nr. 71. **53-54, 56:** D.KI. Holbæk Amt, s. 3228. **55:** J. Oskar Andersen: Dansk Syn paa Fromhed og »Gudsfrygtigheds Øvelse« i Ældre Lutherske Tid. En Kirkehistorisk Indledning til Kingo's »Siunge Koor« (1931) s. 39, 44; KB 1609-1614, s. 574; VLSP I, 1627 nr. 102, 1632 nr. 74. **57:** Helk, s. 270. **58:** Hegelund, s. 592 har alternativ dødsdato som 20.1.1612: »[C.J.] ... aff siugdom i leyren 20 ianuarij«, Helk, s. 269; KB 1609-1615, s. 7, 29, 345. **59:** KB 1609-1615, s. 397; VLSP I, 1629 nr. 35, 1636 nr. 58. **67:** Norske supplikker 1660-1662 (1988-90), Andet bind, s. 304-307. - Æ.: Ide Rantzau ses ikke i DAA 1930 samt tilføjelser. **69:** jfr.: Katalog over Karen Brahes Bibliothek i Landsarkivet for Fyn, Håndskriftsamlingen, v. Anne Riising (1956), nr. A III, 6; A VI, 25, 30, 32-33 og 35.

II. Yngre linje:

1: GJT, s, 61; Repert. II, nr. 209, 1821, 2299. - Æ.: Repert. II, nr. 4007; RA. Håndskr. sml. Klevenfeldt 29. **2:** DBL[1], VIII. Bind, s. 568-569; Repert. II, nr. 798, 1423, 5300, 7468; P.B., nr. 2199, 2852, 2863, 3133, 3690, 3707. **4:** DAA 1920, 497: Christen Steen var muligvis kun stedsøn af Benditte Udsøn, idet moderen ifl. Sophie Brahe var fru Anne Munk (gl. munker). **6:** Fr.I.R., s. 245; KB 1556-60, s. 46; K.Reg., s. 465-466; P.B., nr. 3366; Repert. II, nr. 8081, 8463, 8496b; Secher, bd. II, s. 293-394, Mikael Venge: Det gamle Aalborghus. Told og skatter på Christian II's tid (1991), s.128 og 167. **7:** 2.Æ.: Elgenstierna, bd. VI, s. 2. **8:** Repert. II, nr. 7468; Secher, bd. II, s. 293-394. **10:** Repert. II, nr. 7283, 8226, 8791, 9621, 9696. **13:** K.Reg. 1535-1550, s. 40; Repert. II, nr. 10582; RF, bd. 2, s. 161-162. **15:** Æ.: Førte et våben med to sparrer omsatte af tre liljer (Sort?). **18:** DBL[1], VIII. Bind, s. 569-570; K.Reg., s. 63, 123-124, 296-297, 337-342 der omfatter en jordebog m. landgildeydelser på Stubberklosters gods, 401. - Æ.: KB 1561-65, s. 287; Rise Hansen, s. 137, 139. **20:** DBL[1], VIII. Bind, s. 605; Barfod, s. 107-108; K.Reg., s. 21-22, 60, 110, 123, 125-126, 141, 217-218, 274, 292-293, 396. RRDB, s. 34; Rise Hansen, s. 91; ifl. ligsten i Grinderslev K. † 1575 (CAJ nr. 688); Fr.I.R., s.188-189, 269. **23:** C.III.H., Første Bog, s. 68, - om de dræbte adelige oplyser Niels Krag »hvilke paa engang bleve begravne i Mariager Kloster«; Fr.I.R., s. 218, 366, 463. **25:** K.Reg., s. 224, 227-228. **26:** Balle&Bolwig, bind I, s. 18; RF, bd. 1, s. 353, bd. 2, s. 553-554, 648-649, 753-654; Sandvig har i skattelisten 1543 fejlagtigt identificeret ham som en Sehested. **28:** Lind, s. 285; Christoffers børn og deres gods: Secher, bd. I, s. 173-175; RA. DK B 43, 1535-63: Mønstringsruller og Rostjenestetaks. **29:** K.Reg., s. 50-51, 258; Peter Kr. Iversen: »Træk af Ballums historie indtil 1660«, s. 189-195 i Sønderjydsk Maanedsskrift 1944. - Æ.: KB 1561-65, s. 106. **30:** K.Reg., s. 302. **34:** K.Reg., s. 278 og 398; Rise Hansen, s. 129-130, 133, 135, 140, 142-147, 149-150. **35:** DAA 1927,II, s. 17 har Thomas Maltesens bisættelse som 15. jan. 1609; Lind, s. 268-269. **36:** Barfod, s. 175 og 185; KB 1566-70, s. 185. **39:** Æ.: K.Reg., s. 418: Hun kaldes her Kirstine og ikke Lisbeth. **40:** Den i DAA 1927 nævnte ægtefælle til Thomas Jensens (Galskyt) til Kartofte, nemlig Anne Steensen, må være forvekslet med fætteren Thomas Pedersen (Galskyt) kone der netop hed A.S.; Secher, bd. II, s. 160-163; K.Reg., s. 262; RF, bd. 1, s. 672; bd. 2, s. 644; DAA 1927 har 2. hustru som Ingeborg Sparre, hvilket må skylde en forveksling med MT's fætter Markvard T. »den store« til Hellerup der netop var g.m. Ingeborg Sparre, jfr. DAA 1945, II, 110; Rise Hansen s. 24-26, 35; ligsten i Flade K. (CAJ nr. 344). **41:** Æ.: DAA 1935, II, 142, opl. fra Rigens Forfølgningsbog 1545-52, s. 67; KB 1561-65, s. 472; Olsen, s. 292 **43:** DBL[1], VIII. Bind, s. 570-571; Barfod, s. 156; Lind, s. 269; K.Reg., s. 399-400; RA. DK B 43, 1535-63: Mønstringsruller og Rostjenestetaks.; KB 1561-65, s. 266, 296. - Æ.: Schrøder, a.a.; KB 1561-65, s. 436. **47:** VLDB 1618C, nr. 168. **50:** Secher, bd. II, s. 67-68. **51:** KB 1609-1615, s. 199. **52:** KB 1627-29, s. 174-175; Secher, bd. II, s. 301-303; VLSP II, 1647 nr. 141. **53:** Æ.: D.KI. Ribe Amt, s. 2904, 2925, aldersangivelse ved død (62 år) efter epitafium i Vej-

en K. **54:** Secher, bd. II, s. 400-401; VLSP I, 1626 nr. 154. **57:** KB 1609-1615, s. 292; Secher, bd. II, s. 361. **58:** KB 1596-1602, s. 155, 393, Olsen, s. 297; RA. DK.2 Fourer- og Fodersedler etc. 1588-1610; Secher, bd. I, s. 475, bd. II, s. 166-168. **59:** D.KI. Thisted Amt, I, s. 202-206, 457. **60:** Secher, bd. II, s. 214-215, 315-316. **62:** Norges Kirker: Østfold II, 240. **65:** SJHT 1874-74, s. 82 (dødsdato fra Ålborg-præsten, Kristen Staphensens optegn.); Jyske Samlinger 1943-44, s. 78, 81, 85; Secher, bd. I, s. 300-302, 475-477, 538-539. - Æ.: Nævnes ikke i DAA 1945, men mulige forældre kunne være Markvard T. til Hellerup og Ingeborg Henriksdatter Sparre til Hageløs. **66:** D.KI. Ribe Amt, s. 2789: Fragment af herskabsstol for parret ses bev. i Føvling K.; Hegelund, s. 430, 501; KB 1596-1602, s. 49, 475, 519f; O.Nielsen: Malt Herred (1870) s. 118. **67:** KB 1609-1615, s. 267; VLSP I, 1624 nr. 24, 179, 1625 nr. 53.**68:** VLSP III, 1653 nr. 49; Schrøder, a.a. **69**: KB 1609-1615, s. 316. - Æ.: VLSP III, 1653 nr. 232. **70:** VLSP III, 1653 nr. 232. **71:** Magazin til den Danske Adels Historie 1824, s. 141. - Æ.: DAA 1889, s. 119: Sidsel Brun tilhørte ikke en af de seks kendte Brunslægter, men var ifl. slægtebøger d.a. Romell Pedersen Brun til Brunstrup (Gers H.) og Bodil Clausdatter Gagge; Håkon Aasheim (transk.): Nordhordlands Tingbok 1675 (nr. 14), fol. 39, 1677 (nr. 16). **76:** VLSP I, 1624 nr. 31, 1627 nr. 93. **77:** VLSP I, 1630 nr. 154, 1633 nr. 17. **78:** Bricka I, s. 235; Helk, s. 269; KB 1609-1615, s. 722, 1646, s. 44, 113, 115, 243; VLSP 1625 nr. 152, 1631 nr. 93, 1636 nr. 90, 126, 1637 nr. 8, 12, 43, 45-47; 1655 nr. 125, 132, 1654 nr. 74, 89; DBL[3] Syvende bind, s. 460; Olsen s. 303; Børnenes data m.v. fra Sofie Sehesteds optegnelser i Danske Magazin, 3.R. III (1851), s. 26-29. **79:** KB 1609-1615, s. 584; 1627-29, s. 49. **81:** DBL[1], VIII. Bind, s. 572; Helk, s. 270, Ovenstad, II, s. 19; D.KI., Ribe Amt, s. 1547-48. **82:** VLSP 1647 nr. 67. **83:** Bricka I, s. 235; VLSP I, 1632 nr. 103. **86:** B.E.Bendixen: »Den gamle kongsgaard Aalrekstad, nu Årstad«, s. 3-41 i Bergens Historiske Forening. Skrifter 4 (1898); Just Bing: »Herremanden paa Lungegården«, s. 28-46 i Bergens Historiske Forening. Skrifter 28 (1922). **87:** Norske Kongebrev VI, s. 60. - Æ: Norske supplikker 1660-62 (1988-90), Andet bind, s. 304-307; Ovenstad, II, s. 577. **88:** Norske Kongebrev I, s. 51; Håkon Aasheim (transk.): Nordhordlands Tingbok 1677 (nr. 16). - Æ.: Ovenstad, I, s. 124 og 256. **89:** Håkon Aasheim (transk.): Nordhordlands Tingbok 1665 (nr. 6), fol. 4b; Ovenstad, II, s. 390-391. - Æ.: Hirsch. **90:** Sophie Sehested har dødsdatoen som 4. mar. 1654, jfr. note 78. **91:** Helk, s. 269; VLSP 1654 nr. 89; Ovenstad, s. 17. **92:** DBL[3], Syvende bind, s. 475; Marquard s. 58, 391 og 410; Brahe har vielsen som 15.10.1650. **99:** Bagge, bd. 2, s. 305; DBL[3] Syvende bind, s. 463-466; Marquard s. 116, 278, 299, 392-94 og 411; Ovenstad, s. 19; Topsøe, Første bind, s. 680-681; D.KI. Maribo Amt, s. 828. - Æ.: DKI Præstø Amt, I, s. 416, 423. **105:** Er ikke indført som død i kirkebøgerne for Hamborg (Dom.; St.Nikolai; St. Katharinen og St.Jakobi i perioden 1702-18; - ingen data bev. for St.Petri og St.Michaelis). **106:** Tolstrup, s. 104; KB 1654, s. 275, 278. **111:** RA. Fort. o. Kgl. Res. gennem Rentekammeret 1660-1719, II, nr. 3980. **113:** D.KI. Thisted Amt, 1, s. 443-444, har Jacob Sparre som 9. dec. 1694. **114:** DBL[2], XII, s. 89-90; DBL[3] Syvende bind, s. 456-457; Topsøe, Første bind, s. 679-680. **120:** DBL[1], VIII. Bind, s. 564-565. **124:** Dødsdato fra D.KI., Ribe a., s. 3196. **131:** DBL[3], Syvende bind, s. 470-471; Marquard s. 318 og 333; Topsøe, Første bind, s. 681-683; Niels Jørgen Poulsen: »Ove Skades Krypt i Roskilde Domkirke«, s. 88-100 i Nationalmuseets Arbejdsmark 1976. **134:** Æ.: DAA 1926, II, 36 har vielsesdatoen 12. juni 1660 for Obelitz/Skram. **135:** D.KI. Kbh. Amt, 4. bd. (1951), s. 2130; RA. Sjæll. Reg. 1. juli 1740, nr. 256. **136:** Norske Storgårde I, s. 194. - Æ.: Ses ikke anført i Wilhelm von Massow: Die Massows. Geschichte einer pommerschen Adelsfamilie (Saale 1931).**141:** Ph.T. 1980, s. 198. **142:** LAF: HGA 29/4: Dok. vedr. boet efter Ingeborg Juel. **144:** DBL[1], VIII. Bind, s. 561; D.KI. Kbh. Amt 1, 1, s. 609.: Begravelse i Sct. Nicolai K. i Sdr. kapel solgt til generalmajor Juel 25. juni 1717. - Æ.: vedr. sindssygen, se Ph.T. 1882, s. 189. **145:** Æ.: DBL[3] Tiende bind, s. 299-300. **149:** se note 142. **155:** D.KI. Præstø Amt, I, s. 529.

III. Tåsinge - ældre linje:

1: Bagge, bd. 2, s. 308; DBL[3] Syvende bind, s. 471-474; 3: Sophie Juel er ifl. Trap ejer af sin mands godser 1713-22; men var sandsynligvis kun formynder for sønnen, og skrives derfor ikke til godserne her; DAA 1899, s. 266 har Niels Krag som † 22. febr. 1713. **4:** Bagge, bd. 2, s. 327; DBL[3], Syvende bind, s. 471; Palle Rosenkrantz: Amtmandsbogen. Portrætter og Biografier af Stiftamtmænd og Amtmænd i Danmark 1660-1935 (1936), s. 88-89; På Knud Juels kiste er fødselsdatoen 30. sept. 1665. - Æ.: D.KI. Kbh. Amt, I, 1, s. 171: kisteplade har Møsting som † 26. febr. 1738. **5:** Norske Kongebrev VI, s. 68; D.KI. Sorø Amt, II, s. 757, 931. - 2.Æ.: vielsessted Kbh. ifl. Ph.T. 1931, s. 96. (Bircherods dagbøger). **6:** DBL[3] Syvende bind, s. 474-475; Peter Henningsen: Niels Juel og almuen på Tåsinge 1714-66 (1993), s. 79-132. **7:** Christiane Raben har i sin indberetning til Bertouch dødsdatoen som 12. juli 1714; F.C.Lund: Beskrivelse over Øen Thorseng (1823). **9:** Luxdorphs Dagbøger (v. Eiler Nystrøm) (1925-30), bd. II, s. 390 har fødselsdatoen som 9. juli 1701.**13:** DBL[3] Syvende bind, s. 458-459; Bagge, bd. 2, s. 350; Kronens Skøder, bd. V (1955), s. 577; Marquard s. 141 og 407; Per Nordenvall: Kungliga Serafimerorden 1748-1998 (1998), s. 120-121: Carl Juel' skjold i Storkyrkan er først malet 1782, og der er sket en forveksling af Juel-slægterne, idet man som forlæg har anvendt det våben

der 1679 tildeltes Christian lensbaron Juel af Rysensteen (Lilje-Juul). - 1.Æ.: Nævnes ikke i: Geschichte des Schleinitzschen Geschlechts (1897), men kunne være datter af enten: a) (s. 436) sachsisk oberstljt. Christian Wilh. v. S. til Zettervitz † 1722, der havde en datter om hvem man da intet vidste; b) (s.271-72) diplomaten Hans Christoph v. S. † 1744/47 der havde to ukendte døtre, og c) (s. 273) broderen Hans Heinrich v. S. † 1705, der havde flere nu ukendte døtre, bl.a. Christiane Dorothea Henriette, f. 1697, gift 1715 m. v. Carlowitz. Ifl. Christiane H.L. v. Schleinitz test. dat. Sorø 3. aug. 1754 (RA. DK. Sjællandske Reg. 1756, nr. 517), var hendes søskende: August Bernh. Fried. v. S. og enken Dorothea Sophie Juliane Richtessel, født v. S. - Fødestedet er på hendes sarkrofag i Bregninge K. anført som Sachsen. **14:** L.Bobé: Slægten Ahlefeldts Historie, VI, (1897), s. 75-78; Boesen, Ludvig: Beskrivelse over det smukke og fornøyelige Stamhuus og Herresæde Lundsgaard ved Kierteminde i Fyen... (1769), s. 76-79; Topsøe, Første bind, s. 681. **16:** DBL³ Syvende bind, s. 460-461; Reventlow, specielt s. 35-41, 77-101. **18:** DAA 1937, II, s. 131 har hende som † 7. juni 1817. **20:** DBL¹, VIII. Bind, s. 591-592; Marquard s. 242-243, 408-409. **22:** se note 14. **26:** DBL³, Syvende bind, s. 454-456; E.Bodenhoff: Hofliv under trende Konger. Uddrag af Generalmajor Frederik Gotthold v. Müllers efterladte Papirer (1913), s. 51-107; og do: Den gamle General (1914), s. 30-32. **30:** Æ.: DAA 1898, s. 300 nævner ikke Nielsine; hun var en af oberstløjtnant Georg Friderich von Kroghs fem illegitime børn. **32:** Æ.: V.Christophersen og J.W.S.Johnsson: Den Danske Lægestand 1915-25 (1925), s. 642.

IV: Baronerne Iuel-Brockdorff

1: Reventlow, s. 173-174, 208-209. **2:** LAF: SP1351, Kerteminde Byfoged, fol. 104a-106a. **4:** Højesteretstidende 1862, s. 200-201; RA. DK. A.130, 1m: Fr. VI's (etc.) friherrelige lensbog 1808-1924: dispositioner af Carl lensbaron J.-B. og hustru af 11. og 15. febr. 1848, stadfæstet 10. apr. s.å.; Hiort-Lorenzen: Repertorium over Legater og Milde Stiftelser i Danmark. Tredie Bind, s. 81. **6:** Kr. Rask: 100 år i fynsk landbrug 1881-1981. **10:** Æ.: G.W.Bruenech: Konow, Personalhistorie og genealogi 1260-1926 (1937), s. 144-150. **11:** Nekrolog i Svendborg Avis, maj 1955. **16:** DBL³, Syvende bind, s. 476; Heisterberg-Andersen, F.: Nekrolog i: Tidsskrift for Søvæsen CXXXV, s. 393-394; Topsøe, Første bind, s. 690-691. **24:** 1.Æ.: Krak 1997, s. 161. **19:** Hjemmeværnsdistrikt Sydfyns Støtteforening: Træk af historien om Hjemmeværnet på Sydfyn 1949-1999 (1999), s. 146. - 1.Æ.: Burke's, vol. III, s. 79-81: (Boswell of Auchinleck). **19:** Levnedsberetning i Ordenskapitlet; GHDA, Freiherrliche Häuser, B VIII, Band 79 (1982), s. 221. **25:** GHDA, Freiherrliche Häuser, B VIII, Band 79 (1982), s. 220. **26:** 2.Æ.: Burke's, vol. III, s. 562-563: (Pollok-McCall of Daldowie). **31:** Æ.: Burke's , vol. I, s. 280: (Fleming of Nettlebed).

V. Tåsinge - yngre linje

2: LAF: Bogense Byfogeds Arkiv: Skifteprotokol 1858-1880. **9:** Levnedsberetning i Ordenskapitlet. **10:** Skr. fra Roskilde Kloster af 20.11.2000. **11:** Levnedsberetning i Ordenskapitlet. **12:** Danske Civil- og Akademiingeniørstat 1971 (1971), s. 429; Krak 1980, s. 543. **14:** Den Danske Lægestand 1982-1993, bd. 1, s. 909-910; Den Danske Lægestand 1993-2000, bd. 1, s. 915. **16:** Juridisk Økonomisk Stat 1995, s. 390.

VI. Hverringe-linjen:

1: DBL³ Syvende bind, s. 461; Marquard s. 150, 165, og 186; Tolstrup, s. 117-121. **3:** DAA 1945,II, s. 47 har hendes navn som Margrete Hedevig Juel; LAF: HGA 29/4: Dok. vedr. skiftet efter Niels Juel. **4:** Bagge, bd. 2, s. 352-353; LAF: HGA 29/2: Værgemålsregnskab for Frederik Juel; Th. Thaulow: En Statsmand og Diplomat fra Holberg-Tiden (1949), s. 133; LAF: HGA 2/1 og 2/4. **5:** Reg. til Odense kb. har ham som † 29.2.1740 Sct. Hans. **11:** DBL³ Syvende bind, s. 461-462; Marquard s. 400 og 407(?); LAF: JGA 29/4; G.N.Kringelbach: Civile Direktorier og Kommissioner samt andre overordnede Myndigheder under Enevælden (1899), s. 59 og 67. **18:** Æ.: LAF: JGA 6/10. Div. retsakter 1773-1924: Samling af domme vedr. Petersdorffs sag. **20:** DAA 1997-99, s. 569 har fejlagtigt anført Hans Rudolph Juel som amtmand; LAF: Koncept til levnedsberetning til Ordenskapitlet. - Æ.: K. og P. Bonnevie: Familien Bonnevie i Danmark og Norge 1714-1930 (1931), s. 57-62: Anderas Bonnevie var 1805-06 huslærer på Hverringe. Ifl. K. og P. Bonnevie antog samtiden at han stod i et intimt forhold til Maren Juel, f. Berg, der i familiekredsen næppe blev tålt p.g.a. hendes borgerlige oprindelse, men kun p.g.a. sin store medgift. Frederikke Christiane Juel skal da have været Bonnevies datter, bevidnet af en slående ydre lighed. Ifl. seperationskontrakten (LAF: HGA 29/3), skulle datteren Frederikke Christiane opdrages af moderen; Niels Hedin: Slægten Berg (1918): »forbindelsen (Bonnevie-Berg) vakte en del forargelse«, s. 22-24; HGA 2/1. **26:** »En menig spansk Soldats Levned«, s. 18-23 i Nordslesvigsk Søndagsblad 1902. **27:** Bonnevie, a.a., s. 107-108. **33:** Victor Elberling: Danmark under

Verdenskrigen og i Efterkrigstiden (1939), s. 49; Levnedsberetning i Ordenskapitlet; Kr. Rask: a.a. **37:** Fødselsdagsinterview i Berlingske Tidende 21. mar. 1954; Nekrolog i Dansk Skovforenings Tidsskrift 1959, s. 1-4. **38:** Hjemmeværnsdistrikt Sydfyns Støtteforening: a.a., s. 146; Æ.: Elgenstierna, bd. I, s. 132. **39:** Krak 1974, s. 523; RA. Officersstamblade J. 19. **41:** Æ.: Interview i Morgenposten Fyn 26. okt. 1986. **42:** Æ.: Danske Agronomer (1996), s. 98. **48:** Den Danske Lægestand 1965-1982 bd. A-K (1982), s. 753. **51:** Nekrolog i Kjerteminde Avis 8.2.1968. **52:** KJELD JUEL har med Inge AGNETE Treschow (DAA 1948, II, 91) (F.: Hofjægermester Valdemar T. til Toftholm og Inge Lise Hoppe), f. 6. febr. 1942 på Toftholm, † 30. jan. 2002 i Kbh., to sønner: I. KJELD FREDERIK TRESCHOW JUEL - f. 9. juli 1968 i Kbh., døbt 22. juli 1972 i Skovshoved K. - Cand. scient. adm., M.S.C. - Gift 22. juli 2000 m. cand. mag. PERNILLE da Costa Carneiro (F.: Direktør, civiling. Kim da C. C. og Lis Westy Jacobsen), f. 4. jan. 1973 i Jyllinge. - [Vanløse] - 1 datter: KAMMA JOHANNE JUEL - f. 18. nov. 2000, døbt 15. apr. 2002 i Kbh. (Gethsemane K.). II. CLAUS CHRISTIAN TRESCHOW JUEL - f. 20. sept. 1971 i Kbh., døbt 22. juli 1972 i Skovshoved K. - Stud. pæd. - [Kbh.]. **53:** Æ.: Krak 2002-03, s. 366. **55:** Æ.: Juridisk økonomisk Stat 1981, bind 1, s. 518.

VII. Meilgaard-linjen:

Den Suhrske Stiftelse (udg.): Den Suhrske Stiftelse 1859-1984. Beretning for 1959-1984 med tavler og registre (1984). **1:** Nekrolog i Dansk Skovforenings Tidsskrift 1939, s. 27-29; Levnedsberetning i Ordenskapitlet; H.Hertel: Det Kgl. Danske Landhusholdningsselskab: II. Selskabets Historie i Tiden fra 1869-1918 (1919), s. 377; nekrolog i Tidsskrift for Landøkonomi 1938, s. 781-82. **2:** Nekrolog i Dansk Skovforenings Tidsskrift 1941, s. 369-370; Krak 1941, s. 601. **3:** De Kgl. Danske Ridderordener og Medailler (1965), s. 197, do. 1964-68 (1970), s. 102; Krak 1978, s. 533-534; Levnedsberetning i Ordenskapitlet. **4:** A.Falk Jensen pp: Candidater og exam. juris 1736-1936, bd. II, s. 318-319. **8:** RA. Officersstamblade J. 1094. **9:** RA. Officersstamblade C. 92. **10:** Æ.: Teologisk Stat 1985, s. 947. **12:** Aksel Thyssen red.: Danske Forstkandidater, II. bind 1890-1955 (1956), s. 263-264; Krak 2000, s. 552. - Æ.: Nederland's patriciaat: Genealogieën van vooraans.**14:** Æ.: Erik Lenchler Lassen: Danske Forstkandidater 1920-82 (1983), s. 58-59; S.Balslev: Danske Forstkandidater 1897-1996 (1997), s. 206. **15:** RA. Officersstamblade G. 39. **20:** Æ.: Den Danske Lægestand 1982-1993, bd. I, 324. **29:** Æ.: GHDA, Fürstlige Häuser, XVI, Band 124 (2001), s. 167. **38:** Suhr, K. & A. (red.): Biografisk fortegnelse over danske agronomer (1996), s. 383.

VIII. Billeshave-linjen:

1: Karl Peder Pedersen: »Godsejernes nej til flere reformer«, s. 7-46 i Bol og By 1990:1; Topsøe, s. 688-689.

IX. Krabbe Juel:

2: GJT, s. 12; Repert II, nr. 1571, 2756, 2794, 2926, 3013, 3261. **3:** GJT, s. 12; O.Nielsen: Hjerm og Ginding Herreder, s. 140; O.Nielsen (udg.): Hardsyssels Diplomatarium, s. 99 ff; Repert. II, nr. 3946, 5018, 11471. **4:** D.M. 3 III, s. 258; P.B., nr. 2792; Repert. II, nr. 5044, 5968, 6217. **5:** D.M. 5 II, s. 29; GJT, s. 12; Repert. II, nr. 7513. **6:** Dipl. Vib. s. 52; Repert. II, nr. 6314. **7:** Repert. II, nr. 9395, 11550; Mikael Venge: Det gamle Ålborghus. Told og skatter på Christian II's tid (1991), s. 105. **9:** Repert. II, nr. 2493, 3335, 3435, 3448, 3503, 5251, 5338, 4051, 4498, 6360, 7897, 10972. **11:** Mikael Wenge, a.a., s. 105. **12:** Fr.I.R. s. 424-425. **13:** RF, bd. 2, s. 71. **14:** Mads Juel var sønnesøn af Eiler Juel til Kokholm, og dermed fætter til Jens Grøn til Ulsund der døde o. 1584. Ifl. DAA 1935, s. 143 solgte Jens Grøns enke, den ufri Boel Madsdatter noget gods med samtykke af hendes fader »Matz Jull i Sungdtz« (Sundgård(?) i Nees). Mads Juel i Flyndergård og Sundgård kunne være identiske og Boel dermed gift med sin faders fætter. **16:** D.M. 3, IV, 190; Fr.I.R., s. 418; K.Reg., s. 48, 263; RF, bd. 1, s. 9, bd. 2, s. 717. **18:** VLDB 1618B nr. 116 og 204 hvor Niels Juel i 1567 kalder Palle Friis (g.m. Agathe Lauridsdatter Vestenie) for sin svoger; Rise Hansen, s. 8. Danske Domme 1375-1662, VIII, s. 478-479 (1987); VLDB 1617A nr. 109, 1618B nr. 204. **19:** KB 1561-65, s. 299; **20:** Secher, bd. I, s. 298-299. **22:** VLDB. 1617A, nr. 88, 1618A nr. 75, Ph.T. 1938, s. 65-68: C.Klitgaard: »Slægten Basse«: Jesper Nielsen Basse angives gift m. såvel Else Lunov som Maren Eriksdatter Juul til Bigum † 1600, og 1601 m. Maren Knudsdatter (Tridie). Nævnte Else Lunov er her antaget at være moder til Edel Basse. - DAA 1927, II, s. 70 forveksler og sammenblander Edel Jespersdatter Basse med hendes kusiner: a) Elle Lauridsdatter Basse der var gift med Mikkel Eriksen Hvas til Sørup, og b) Edel Lauridsdatter Basse der var gift med Jens Thomsen Orning til Abildgaard.

PERSONREGISTER

Registeret dækker den egentlige stamtavle (ekskl. indledning), og omfatter slægtens medlemmer samt disses ægtefæller.

Eks.: Juel, Christence (1612-1680) 1,67 - 45, *50* – betyder at biografien over Christence Juel, der tilhører slægtens 1. linje, nr. 67, ses på s. 45, og at den tilhørende illustration er anbragt s. 50. Illustrationer er markeret med *kursiv*.

Abildgaard
- Eggert (o.1560-1622) 2,53 - 60
- Manderup (†1655/60) 1,61 - 44

von Ahlefeldt
- Hans A. (1722-1807) 6,8 - 160

Ahlefeldt-Laurvig(en)
- Chr., lensgr. (1732-1791) 3,22 - 91
- (Molise) H.S.B.A, komt. (1950-) 4,22 – 108, *123*
- Thyra J.A., komt. (1907-) 6,41 – 164, *205*

Andreasen
- Jette S. (1969-) 5,17 - 151

Ankarcrona
- Gunilla H.I.C. (1915-1979) 6,38 - 164, *187*

Antonsson
- Irma R. (1937-) 7,24 - 214

Baden
- Laurids J. (-1555- † f.1571) 2,31 - 57

von Bardenfleth
- Johan C. (1812-1882) 6,30 - 162

Basse (af Vendsyssel)
- Edel J. (†1626) 9,22 - 263

von Beck
- Hans C.J. (1817-1890) 3,31 - 92

Bentzen
- Nils F. (1930-1973) 6,43 - 165

Berg
- Maren (1769-1850) 6,20 – 161, *175*
- Søren (1957-) 6,63 - 167

Bielke
- Christian (1645-1694) 3,5 - 88
- Edele (1684-1706) 2,131 – 70, *83*
- Ove (1611-1674) 1,71 - 45

Bild
- Karen S. (-1597- †e.1613) 1,49 - 43

Bildt
- Blanceflor K. (1675/77) 2,71 - 62

Bille
- Henrik (1709-1789) 6,3 - 159
- Jens (1567-1617) Vrejlev 1,43 - 42

Bomøve (Lange)
- Marine P. (-1515-) 1,12 - 38

Bonnevie
- Frederik H. (1801-1870) 6,27 - 162

Borchgrevink
- Gerda E. 4,22 - 108

Borthwick
- Jacob (†1672/77) 2,87 - 64

Boswell
- Jean C.D. (1908-1986) 4,19 – 108, *138*

Boutrup
- Anna Elisabeth (1943-) 6,44 - 165

Bro
- Knud C. (1937-1997) 4,24 - 109

Brockenhuus
- Caspar C. (1722-1762) 6,8 - 160
- Henrik (1542-1588) 1,40 - 42
- Johan (†1512) 2,17 - 55
- Peder (†1608) 2,62 - 61

Brockenhuus von Løwenhielm
- Hans (1715-1752) 3,12 - 88

Budde
- Frederik (1663-1725) 2,136 - 70

Bølle (Orning)
- Maren M. (1575-1648) 2,52 - 59

Baadsgaard
- Elise C. (1836-1910) 5,2 - 149

Carneiro
- Pernille d.C. (1973-) 270

Carst
- Karin A.P. (1932-) 7,13 - 213

Christensen
- Ann Lis F. (1941-) 7,23 – 214, *246*
- Hans J. (1935-) 5,15 - 151
- Marianne H. (1938-1990) 4,18 - 107

Christie
- Gillian F. (1966-) 7,40 - 216

Clausen
- Boy W. (1922-1992) 7,20 - 213

O'Connor
- James W. (1928-) 4,26 - 109

Danneskiold-Samsøe
- C.Valdemar, greve (1864-1931) 4,9 - 106

Due
- Jacob P. (-1644- †1660) 2,87 - 64

Dyre
- Edel R. (-1701- -1714-) 2,132 - 70

Daa
- Dorthe C. (†1600) 1,35 - 41

van der Elst
- Thierrey (1969-) 7,41 - 216

Engelbrecht
- Carl C.E. (1833-1913) 5,3 – 149, *152*
- Carl Johan (1800-1881) 5,1 – 92, 149
- Elisabeth S.C. (1859-) 5,5 - 149
- Fritze (1867-) 5,7 - 149
- Hans C.F. (1857-1890) 5,4 - 149
- Ludvig S.F. (1829-1870) 5,2 - 149
- Sophie (1860-1906) 5,6 - 149
- Sophie D. (1861-1939) 5,10 - 150
- Sophus (1858) 5,8 - 149

Estrup
- Hector (1860-1914) 6,36 - 163

Falck
- Christopher (o.1689-1767) 2,141 - 70

Fasti
- Jørgen Splid 1,4 - 37
- Karen C. 1,2 - 37

Fleming
- Rory D. (1968-) 4,31 – 110, *124*

Flemming
- Inger H. (-1553- -1560-) 1,18 - 39
- Jakob (-1542- †1545) 2,41 - 58

Fonnesbech-Wulff
- Bodil (1939-) 6,51 – 166, *207*

Friis
- Julie (1828-1914) 5,3 – 149, *153*

Friis (af Haraldskjær)
- Anne I. (-1595-) 1,24 - 40
- Jørgen (†1616) 2,56 - 60

Friis (af Landvig)
- Hans 1,32 - 41

Friis (af Vadskærgd.)
- Christoffer (-1596- †1657) 1,62 - 44
- Niels (-1522- -1543-) †Vadsk. 2,15 - 55

Fuller
- Peter (1959-) 7,39 - 216

Galskyt
- Anne P. (1549-1600) 1,33 - 41
- Ingeborg T. (-1551-) 2,40 - 58
- Vil T. (e.1544) 2,42 - 58

Garth-Grüner
- Torben G. (1932-) 6,53 - 166

von Gersdorff
- Frederik (1651-1724) 2,124 - 68
- Lisbeth S. (1637-1679) 2,102 - 66

Gjordsen
- Mads E. (-1519- -1561-) 2,17 - 55

Glob
- Else M. (-1506-) 1,14 - 38

Graver
- Johannes (1917-1989) 7,10 - 212

Grubbe
- Anne J. (-1595- †1642) 1,46 - 43

Grøn
- Christen (-1468- -1514-) 9,10 - 262

Gyldenstierne
- Jytte P. (1581-1642) 1,45 - 42
- Knud (1591-1638) 1,55 - 44
- Sophie H. (o.1632-1668) 2,91 - 64

Gyrst
- Peter (1955-) 6,56 – 166, *190*

Gøye
- Eline M. (†1563) 1,30 - 41
- Ide H. (1606-1654) 2,81 - 63

Hald
- Mette (1939-) 7,25 – 214, *250*

Hammild
- Tinna (1967-) 7,47 – 217, *252*

Hansen
- Ellen (1899-1948) 5,12 – 150, *157*
- Sirivan (1958-) 5,19 - 151
- Tina (1964-) 7,46 - 217

Harboe
- Jens M. (-1542- †1549) 2,39 - 58

Havelykke
- Irene (1947-) 4,23 - 109

Haxthausen
- Chr. F., greve (1690-1746) 6,2 - 159

Hegel
- May K. (1909-1965) 4,18 – 107, *121*

Hemmingsen
- Vibeke M. (1969-) 7,28 – 214, *227*

Henley
- Carolyn J. (1956-) 7,31 - 215

Henriksen
- Grethe L. (1941-) 5,13 - 150

Hess
- David (1631-1691) 2,129 - 69

Hillingsø
- Kjeld G.H. (1935-) 6,46 – 165, *195*

Hjerk
- Marie A. (1941-1983) 4,27 – 109, *143*

Holck
- Conrad F.E., lensbar. (1802-1877) 6,28 - 162
- Eiler C. (1669-1702) 2,129 - 69
- Knud (†1676) 2,103 - 66
- Manderup (-1582- 1588) 2,54 - 60

Holm
- Anne B. (1965-) 5,16 - 151
- Elisabeth N.L. (1891-) 8,12 - 256

Holsten
- Ida B. (1704-1754) 3,14 - 89

Hvas
- Mette L. 2,1 - 53

Hvid
- Anna Charlotte (1796-1881) 3,26 - 92

Høeg (Banner)
- Sophie J. (1629-o.1680) 2,106 - 67

Iuel / Juel
- Alexander (1996-) 5,23 - 151
- Alexandra L. (1961-) 7,27 - 214
- Amalie C. (1796) 6,24 - 162
- Amalie F.M.M. (1864-1866) 6,35 - 163
- Amalie G. (1775-1813) 6,21 - 161
- Amalie H. (1994-) 7,68 - 218
- Amalie L. (1999-) 7,51 - 217
- Anders Frederik (1988-) 7,58 - 218
- Anders S. (2000-) 5,22 - 151
- Ane (1960-) 7,37 – 216, *240*
- Anna (1583) 1,54 - 44
- Anna C. (1810) 8,6 - 256
- Anna Karina (1966-) 6,56 – 166, *190*
- Anna M. (-1690- †1713) 2,119 - 68
- Anna S. (o.1685-) 2,140 - 70
- Anna S.F.A.V. (1863-1945) 8,11 - 256
- Anne (1493- †e.1527) 2,17 - 55
- Anne el. Mette (-1537-) 2,14 - 55
- Anne (†1549) Holmgd. 1,16 - 39
- Anne (†1558) Lundegd. 2,22 - 56
- Anne 1,37 - 41
- Anne 9,15 - 262
- Anne (†1576) 2,56 - 60
- Anne (-1570- †1597) 2,46 - 59
- Anne (1582-1602) 2,74 - 62
- Anne 1,64 - 45
- Anne (†o.1701) 2,86 - 64
- Anne (1654-1688) 2,113 - 67
- Anne (1922-1989) 7,14 - 213
- Anne K. (1959-) 6,66 - 167
- Anne Marg. (1741-1761) 3,13+6,14 – 89, *99*, 161
- Anne Marie (1947-) 6,49 - 165, *203*
- Anne Marie (1964-) 7,41 - 216
- Anne S. (o.1670-1704/25) 2,136 - 70
- Anne S. (1975-) 7,44 – 216, *247*
- Anne S. (1980-) 7,55 – 218, *235*
- Axel (†1651) 2,84 - 64
- Axel (1655-1720) Pallisbj. 2,114 - 67
- Axel E. (1892-1954) 8,13 - 256
- Barbara 1,4 - 37
- Beate (†1638) 2,109 - 67
- Bege 2,80 - 63
- Bege 2,98 - 65
- Benedicte (1928-1961) 7,18 - 213
- Benedicte M. (1956-) 7,26 - 214
- Bertel (-1525- †1545) 9,16 – *260*, 262
- Birgitte (o.1624-1720) 2,104 - 66
- Birgitte (1966-) 7,48 – 217, *254*
- Birte C., bsse (1670-1732) 2,126 - 69
- Birthe C. (1771-1810) 6,18 - 161
- Børge (†1653) Lungegd. 2,71 - 62
- Carl (1706-1767) Thorseng 3,13 – 89, *98*, 161
- Carl (1767-1772) 3,21 - 91
- Carl E. (1964-) 5,16 - 151
- Carl F. (1930-1994) 5,13 - 150
- Carl J.E. (1862-1941) 5,11 – 150, *154*
- Carl L.H.E. (1894-1981) 5,12 – 150, *156*
- Catharine M. (1669-1712) 2,145 - 71
- Catharine R.E. (1811-1905) 6,28 - 162
- Charlotte A., bsse (1671) 2,127 - 69
- Christen 2,12 - 54
- Christen (†1585) Bækmk. 2,35 – 57, *75*
- Christen 2,50 - 59
- Christen (†1608) Donsl. 1,49 - 43
- Christen (1589-1612) Åbjerg 1,58 - 44
- Christence (o.1581-1584) 1,53 - 44
- Christence (†1658) 1,55+2,45 – 44, 59
- Christence (1612-1680) 1,67 - 45, *50*
- Christence (-1665-) 2,89 - 64
- Christian (1668-1717) 2,144 – 71, *84*
- Christian, bar. (1687-1689) 2,128 - 69
- Christian 2,152 - 71
- Christian (1929-) 7,13 - 213
- Christian (1963-) 7,38 - 216, *242*
- Christian (1993-) 7,64 - 218
- Christian E.W. (1985-) 6,61 – 167, *201*
- Christian F. (1698-1712) 3,7 - 88
- Christian F. (1739-†o.1750) 6,12 - 161
- Christian F. (1894-1941) Meilgd. 7,2 – 211, *222*

- Christian V. (1967-) 7,28 – 214, *226*
- Christiane (1704-1745) 6,3 - 159
- Christiane B. (1667-1743) 2,135 - 70
- Christiane M. (1764-1803) 3,18 - 90
- Christoffer (†1588) Estrup 2,28 - 56
- Christopher H. (1992-) 7,67 - 218
- Clara (1921-1998) 7,10 - 212
- Claus (†1673) Sdr. Vosborg 2,91 - 64
- Claus C.T. (1971-) 270
- Dorte 9,10 - 262
- Dorthe 2,64 - 61
- Dorthea (-1598- †e.1625) Elin 1,40 - 42
- Edel 2,49 - 59
- Eiler (†o.1495/99) Kokholm 9,3 - 261
- Eiler (1936-) 7,21 – 214, *245*
- Elisabeth (†1741) Vrejlev 2,150 - 71
- Elisabeth (1742-1803) Lundsgd. 3,22 - 91
- Elisabeth C. (1825-1901) 3,31 - 92
- Elisabeth M.A. (1987-) 6,62 – 167, *201*
- Elisabeth S. (-1704-) 2,118 - 68
- Ellen 2,61 - 61
- Ellen (†1603) 2,69 - 62
- Ellen (†1619) Valbygd. 1,43 - 42
- Ellen Birgitta (1940-) 6,46 – 165, *194*
- Ellen M. (1929-) Hverringe 6,42 – 164, *184*
- Ellen M.C. (1963-) 6,63 - 167
- Ellen Marg. (1964-) 7,36 – 215, *241*
- Else (†f.1635) 1,61 - 44
- Elsebe (†1602) 2,62 - 61
- Elsebe (-1610- †1625/26) Pallisbj. 2,57 - 60
- Elsebe (-1610- †1626/27) Skovsgd. 2,67 - 61
- Elsebe (-1638- †e.1679) 1,68 - 45
- Elsebeth 2,42 - 58
- Enevold (†1548/51) Åbjerg 1,18 - 39
- Erik (-1441- -1496-) Åbjerg? 1,10 – 37, *45*
- Erik (-1492- -1504-) 9,8 - 262
- Erik (-1537- †1546) 2,30 - 57
- Erik (†1550) 2,44 - 58
- Erik (†s.1566) Lykkesh. 1,24 - 40
- Erik (†1583) 1,56 - 44
- Erik (1591-1657) Hundsbæk 2,78 – 63, *76*
- Erik 2,112 - 67
- Erik (o.1662-1742) 2,120 - 68
- Erik A. (1966-) 5,19 - 151
- Erik G. (1890-1972) Haraldsl. 8,12 - 256
- Erik K. (1932-) Juelsb. 6,44 – 165, *188*
- Esger (1898-1966) 7,4 - 211
- Falk (o.1666-) 2,133 - 70
- Fransisca H. (1811-) 8,7 - 256
- Frantz R. (1854-1872) 8,9 - 256
- Frederik (1705-1754) 2,155 - 72
- Frederik (†f.1728) 6,6 - 160
- Frederik (1761-1827) Thorseng 3,16 – 90, *100*
- Frederik A. (1994-) 7,50 - 217
- Frederik C.J.E. (1860-1928) 5,9 - 149
- Frederik F. (1823-1866) Willestrup 3,30 - 92
- Frederikke Charl. A.E.N. (1866-1961) 3,32 - 92
- Frederikke Christ. (1806-1891) 6,27 - 162
- Frederikke Christ. (1832-1884) 6,30 - 162
- Gedske eller Sidsel 2,31 - 57
- Gregers (-1585- †1611) Alsted 2,73 - 62
- Gregers (1667-1731) Eriksh. 3,5+6,1 – 71, 88, 159, *170*
- Gregers (1896-1983) Juelsb. 6,38 – 164, *186*
- Gregers (1934-) 7,17 – 213, *238*
- Gregers C. (1737) 6,10 - 160
- Gregers C. (1738-1776) Raschenb. 6,11 – 160, *172*
- Gregers C. (1793) 6,22 - 161
- Gregers C. (1970-) Juelsb. 6,57 – 166, *191*
- Gregers R. (1944-1979) 6,48 – 165, *197*
- Gregersine O. (1794-1867) 6,23 - 162
- Hak (†1619/20) Alsted 2,79 - 63
- Hak (1625-1627) 2,94 - 65
- Hans (-1492- -1502-) 2,10 – 54, *73*
- Hans (1797-1875) Hverringe 6,25 – 162, *176*
- Hans Adolph (1789-1874) Willestrup 3,26 - 91
- Hans G. (1944-) 6,55 - 166
- Hans Henri Rudolf (1964-) Lundsgd. 6,64 – 167, *208*
- Hans Henrik (1902-1991) Lundsgd. 6,41 – 164, *204*
- Hans Henrik (1963-) 6,67 - 167
- Hans O. (1942-1943) 6,47 - 165
- Hans P. (1937-) 7,25 – 214, *251*
- Hans Rudolf (1859-1923) Hverringe 6,33 – 163, *180*
- Hans Rudolf (1956-) 7,34 - 215
- Hans Rudolph (1773-1857) Hverringe 6,20 – 161, *174*
- Hans Rudolph Grabow (1775-1818) Billesh. 8,3 – 255, *258*
- Hartvig (-1457- †1500) 2,2 – 53, *73*
- Hartvig (-1527- †1572) Palsgd. 2,26 - 56
- Helvig E., bsse (1662-1685) 2,123 - 68
- Helvig M. (1706-) 2,156 - 72
- Helvig S. (1711-1750) Totteruph. 2,157 - 72
- Helvig S. (†f.1728) 6,7 - 160
- Henning B. (1788-1789) 3,25 - 91
- Henrik (1629-1707) Lindbj. 2,106 - 67
- Henrik 2,117 - 68
- Henrik (o.1665-1712) 2,132 - 70
- Henrik F. (†1745) 6,17 - 161
- Herman (1548-1607) Åbjerg 1,41+2,68 – 42, *46*, 62
- Herman 1,63 - 45
- Herman 1,66 - 45
- Holger (1624) 2,93 - 65
- Ida F. (1995-) 7,62 - 218
- Ida M.V. (1982-) 7,56 – 218, *235*
- Ide 1,6 - 37
- Ide (Daugbjerggd.) 2,5 - 53
- Ide 2,16 - 55
- Ide 2,33 - 57
- Ide (1633-1694) 2,110 - 67
- Ide (o.1666-1727) Åbjerg 2,134 - 70
- Ide D. (1664-1721) Vrejlev 2,142 - 70
- Ide M. 1,65 - 45
- Ide S. 2,122 - 68
- Ide S., bsse (1663-1685) 2,124 - 68
- Iens (1897-1978) Petersgd. 7,3 – 211, *230*
- Iens (1929-1985) 7,16 - 213
- Iens U. (1962-) 7,35 - 215
- Ingeborg (†1536) 1,27 - 40
- Ingeborg (1544-1615) Kollerup 2,51 - 59
- Ingeborg (-1579- †1587) 2,59 - 61

- Ingeborg (-1580- †e.1608) 2,63 - 61
- Ingeborg (1671-) 2,147 - 71
- Ingeborg (1674-1728) Vrejlev 2,149 - 71
- Inger (1933-) 7,20 - 213
- Iver (-1421- †1468) Øgelst. 2,1 – 37, 53, *73*
- Iver 9,17 Eskær - 263
- Iver (1494-1556) Astrup 2,18 - 55
- Iver (1508-1534) Palsgd. 2,23 - 56
- Iver 1,36 - 41
- Iver (†e.1567) 2,36 - 57
- Iver (-1580- †1607/08) Lykkesh. 1,42 - 42
- Iver (1900-1963) Rødsbj.gd.7,5 - 212
- Iver (1932-1981) 6,45 – 165, *193*
- Iver A. (1971-) 5,17 - 151
- Jacqueline (1967-) 7,42 - 216
- Jakob 1,60 - 44
- Jens (-1410- -1428-) Øgelst. 1,2 – 37, *45*
- Jens (-1459- -1492-) 1,9 - 37
- Jens (-1525- -1553-) Hesselm. 1,21 - 39
- Jens (-1549- †1563) Alsted 2,43 – 58, *74*
- Jens (o.1575-1582) 1,44 - 42
- Jens (†f.1594) 2,72 - 62
- Jens (-1591- † f.1599) 1,47 - 43
- Jens (-1595- †1602) Juellingsh. 1,46 - 43
- Jens (1580-1634) Kjeldgd. 1,52 – 43, *48*
- Jens (1594-1636) Lindbj. 2,81 - 63
- Jens, lensbar. (1631-1700) 2,99 – 65, *78*
- Jens (1670-1693) 2,146 - 71
- Jens (-1681- †1692) 2,130 - 69
- Jens (1707-1774) Lundsgd. 3,14 - 89
- Jens (1953-) 6,50 – 165, *200*
- Jep (-1470-) 1,11 - 38
- Jep (-1511- -1525-) Eskær 9,11 - 262
- Jep (-1580- -1584-) Ørklit 9,21 - 263
- Jesper J.M. (1961-) 7,45 - 216
- Johan (-1554- †1577) Donsl. 1,34 - 41
- Johanne (†o.1502) 2,4 - 53
- Johanne 2,11 - 54
- Just (1664-1715) 2,131 – 69, *82*
- Jørgen (-1533- †1546/58) 2,29 - 57
- Jørgen (-1536- †1595) Låge 1,25 - 40
- Jørgen (-1580- †1618) Eskær 9,20 - 263
- Jørgen (o.1683-1702) 2,138 - 70
- Jørgen C. (1933-) 5,14 - 151
- Jørgen Ulrik (1969-) 5,20 - 151
- Kamma J. (2000-) 270
- Karen 2,15 - 55
- Karen 1,32 - 41
- Karen (†1556) 2,55 - 60
- Karen (-1584- †1595) 1,50 - 43
- Karen (-1588-) 1,38 - 41
- Karen 2,48 - 59
- Karen (†f.1612) 2,75 - 62
- Karen (1626-1656) 2,95 - 65
- Karen J. (1994-) 6,71 - 168
- Karen M. (1931-) Tamdrup 6,43 – 164, *185*
- Karl A. (1975-) 7,43 - 216
- Kien E. (1990-) 7,63 - 218
- Kirsten (-1525- -1543-) Holmgd. 1,17 - 39
- Kirsten (-1525- -1543-) Alsted 1,28 - 40
- Kirsten (-1543- -1558-) Hastrup 1,19 - 39
- Kirsten 2,27 - 56
- Kirsten 2,38 - 58
- Kirsten (†1627) Grundet 2,76 - 62
- Kirsten (1627-1632) 2,96 - 65
- Kirstine (-1661-) 2,107 - 67
- Kirstine (1702-1785) 3,10 - 88
- Kjeld (-1486- †1536) Astrup 2,6 – 54, *73*
- Kjeld (1549-1606) Astrup 1,55+2,45 – 44, 58
- Kjeld (1934-) 6,52 – 166, 270
- Kjeld F.T. (1968-) 270
- Knud (1665-1709) Vald. S. 3,4 – 87, *96*
- Knud (1709-1714) 3,15 - 89
- Knud (1897-1974) Havnø 6,39 – 164, *202*
- Knud F. (1766-1847) Juelsb. 3,20 – 90, *102*
- Knud F. (1836-1908) Juelsb. 6,32 - 162
- Knud R. (1925-1984) Petersgd. 7,15 – 213, *232*
- Lars C. (1964-) 7,47 – 217, *253*
- Laurids (-1475- -1499-) 1,15 – 38, *45*
- Laurids (-1558-) 2,24 - 56
- Laurids (-1563-) 9,19 - 263
- Lene 1,72 - 45
- Lene (-1612- †1629) Oxholm 2,54 - 60
- Lene (-1624- †1655) Alsted 2,77 - 62
- Lene 2,101 - 66
- Lene C. (1668-1689) 2,121 - 68
- Lisbeth (-1530- †1565) 2,25 - 56
- Lisbeth (-1549-) 2,39 - 58
- Louise (1701-1792) 3,9 - 88
- Louise E. (1987-) 7,57 - 218
- Ludvig (†1618) 9,22 - 263
- Lyder (-1456- -1476-) 9,5 – *260*, 261
- Mads (-1547-) Flyndergd. 9,14 - 262
- Maja H. (2001-) 7,69 - 218
- Malte (-1476- †1508) Holmgd. 1,12 - 38
- Maren (-1564- †1592) Hundslev 2,41 - 58
- Maren (-1577- †e.1617) Refstrup 1,41+2,68 – 42, *47*, 62
- Maren (-1583- †1624) Landting 2,47 - 59
- Maren (-1615- †1635) Alsted 2,83 - 63
- Maren (1623-1644) 1,71 - 45
- Maren 2,100 - 66
- Maren (1636-1664) 2,103 - 66
- Maren 2,108 - 67
- Margrete (1922-) 7,11 - 212
- Margrethe 1,5 - 37
- Margrethe (†1535) 2,7 - 54
- Margrethe 2,32 - 57
- Margrethe (1500-1591) 2,21 - 56
- Margrethe (-1543- -1567-) Hammergd. 1,29 - 40
- Margrethe (-1584- -1608-) Skovgd. 2,60 - 61
- Margrethe (o.1595-1655) Alsted 2,82 - 63
- Margrethe (1619-1645) 2,90 - 64
- Margrethe (1622-1651) 1,70+2,92 – 45, 65
- Margrethe (-1662- †e.1689) 2,87 - 64
- Margrethe (1628- †e.1702) 2,105 - 67
- Margrethe (1656-1661) 2,115 - 68
- Margrethe (-1688- -1748-) 2,129 - 69
- Margrethe (1700-1736) 3,8 - 88
- Margrethe H. (1702-1752) 6,2 - 159
- Maria C. (1992-) 7,61 - 218
- Marie G. (1833-1890) 6,31 - 162
- Marie M. (1799-1801) 8,4 - 255
- Marie T. (1900-1942) 6,40 - 164
- Marietta (1955-) 7,30 - 215
- Marina F. (1996-) 7,53 - 217

- Markvard (-1481- †e.1497) 9,4 - 261
- Markvard (-1468- †e.1514) 9,9 – *260*, 262
- Mathilde L.E. (1866-1945) 6,36 - 163
- Max A. (2001-) 7,54 - 217
- Melchior (1634-1678) V.Hindsels 2,102 - 66
- Merete (1942-1982) 6,54 - 166
- Merete (1984-) 6,68 - 168
- Mette 2,9 - 54
- Mette eller Anne (-1537-) 2,14 - 55
- Mette (-1587- †1623) 2,53 - 60
- Michael F. (1969-) Meilgd. 7,29 – 215, *228*
- Mikkel (-1469-) 1,13 - 38
- Mikkel (1997-) 1,65 - 218
- Mogens (-1506- -1543-) 2,13 - 54
- Mogens (-1536- †1579/80) Knivholt 2,40 – 58, *73*
- Mogens (-1572- †1587) Juellingsh. 1,33 - 41
- Mogens (1548-1605) Pallisbj. 2,58 - 60
- Mogens (-1574- †1605) Knivholt 2,65 - 61
- Mogens (o.1600-1645) Juellingsh. 1,59 - 44
- Mogens (1908-1941) 7,8 – 212, *248*
- Mogens (1969-) 7,49 – 217, *249*
- Mogens 2,85 - 64
- Morten 2,37 - 58
- Niels (-1457- †f.1472) 1,8 - 37
- Niels (-1482- †1496/06) Åbj. 1,14 - 38
- Niels (-1482- -1524-) 9,7 - 261
- Niels (1498-1573) Astrup 2,20 - 55
- Niels (-1543- †1568/71) Åbj. 1,22 - 40
- Niels (-1552- -1580-) Eskær 9,18 - 263
- Niels (-1576- †e.1610) Donsl. 1,48 - 43
- Niels (1578-1596) 1,51 - 43
- Niels (1629-1697) Vald. S. 3,1 – 65, *86*, 87, *94*
- Niels (1696-1766) Thorseng 3,6 – 88, *104*
- Niels (1699) 2,153 - 153
- Niels (1709-1740) Hverringe 6,5 - 160
- Niels (1763) 3,17 - 90
- Niels (1765) 3,19 - 90
- Niels (1786-1875) 3,24 - 91
- Niels (1799-1819) 6,26 - 162
- Niels (1822-1863) Willestrup 3,29 - 92
- Niels (1903-1943) 7,6 – 212, *244*
- Niels (1924-2001) Meilgd. 7,12 – 212, *224*
- Niels (1944-) 7,23 – 214, *246*
- Niels Anders (1954-) 7,33 – 215, *236*
- Niels C. (1963-) 7,40 - 216
- Niels C. (1964-) 5,18 - 151
- Niels Chr. Malte Felix (1997-) 6,69 - 168
- Niels F.G. (1804-1868) Nordrupl. 8,5 - 255
- Niels J.C.G. (1861-1938) Meilgd. 7,1 – 163, 211, *220*
- Niels Krabbe (1740-1793) Billesh. 8,1 – 161, 255
- Niels Krabbe (1793-1838) 3,27 - 92
- Niels Kristian (1957-) 6,65 - 167
- Niels Rudolf (1894-1959) Hverringe 6,37 – 163, *182*
- Niels Rudolph (1830-1878) Hverringe 6,29 – 162, *178*
- Niels Sebastian (1976-) 6,60 – 167, *199*
- Nielsine J.K. (1814-1821) 8,8 - 256
- Nikolai (1995-) 7,60 - 218
- Otto (1495-1498) 2,19 - 55
- Ove (-1572-) 1,31 - 41
- Ove (-1570- †1599) Kjeldgd. 1,35 - 41
- Ove (-1585- †1607) 1,57 - 44
- Palle (-1348-) Øgelst. 1,1 - 37
- Palle (-1417- -1454-) 1,3 - 37
- Palle (†1505/16) 2,3 – *18*, 53
- Palle (-1492- †1531/37) Låge 1,20 - 39
- Palle (-1549- †1585) Udstrup 2,34 – 57, *73*
- Palle 2,70 - 62
- Palle (1911-1972) 7,9 - 212
- Peder (-1525- †o.1570) Låge 1,26 - 40
- Peder (-1580- †1604) Alsted 2,66 - 61
- Peder (1577-1612) Gjorslev 1,45 - 42
- Peder (1623-1656) Hundsbæk 1,70+2,92 – 45, 64
- Peder (o.1635-1676) Vrejlev 2,111 – 67, *80*
- Peder 2,116 - 68
- Peder (1707-1779) Hverringe 6,4 - 159
- Peder (1931-1968) Lundsgd. 6,51 - 166, *206*
- Peder G. (1858-1894) 8,10 - 256
- Peder K. (-1429- -1461-) 9,1 - 261
- Peder N. (o.1684-1710) 2,139 - 70
- Peer C. (1957-) 7,31 - 215
- Per (1935-1995) 7,24 - 214
- Per Ulrich C. (1963-) 7,46 - 217
- Pernille (1991-) 7,59 - 218
- Peter (1951-) Petersgd. 7,32 – 215, *234*
- Peter F. (1768-1770) 8,2 - 255
- Rasmus (1996-) 5,21 - 151
- Rikke (1970-) 6,59 – 167, *198*
- Sidsel eller Gedske 2,31 - 57
- Sidsel (-1663- -1690-) 2,88 - 64
- Sidsel M. 2,137 - 70
- Signe M. (1996-) 6,72 - 168
- Sophie 1,23 - 40
- Sophie (1544-1583) 1,39 - 41
- Sophie (1664-1722) Totteruph. 3,3 - 87
- Sophie (1686-1774) 2,141 - 70
- Sophie (1706-1785) Egeskov 2,154 - 71
- Sophie C., lensbsse (1664-1706) 2,125 - 68
- Sophie C. (1672-1763) Vrejlev 2,148 - 71
- Sophie Hammild (1991-) 7,66 - 218
- Sophie Hedevig (1772) 6,19 - 161
- Sophie Hedvig (1703-1761) 3,11 - 88
- Sophy E.E. (1937-1999) 6,53 - 166
- Susanne (†1685) Åbjerg 1,69 - 45
- Susanne-Bernadette (1961-) 7,39 - 216
- Tatiana K.C.E. (1980-) 6,58 – 166, *192*
- Tatiana S.M.-T. (2002-) 7,52 - 217
- Thalia M.K. (2003-) 6,70 - 168
- Theodosius (1736- †f.1743) 6,9 - 160
- Theodosius (1743-) 6,16 - 161
- Thomes (-1492- †1523/29) Astrup 2,8 - 54
- Thomes (1562-1647) Estrup 2,52 - 59
- Ulrik (1938-1939) 7,22 - 214
- Vibeke 1,62 - 44
- Vibeke (†1668) 3,2 - 87
- Vibeke (1672-1735) Eriksh. 3,5+6,1-87, 159, *171*
- Vibeke (1704-1773) 3,12 - 88
- Vibeke (1906-1907) 7,7 - 212
- Vibeke (1931-) 7,19 - 213
- Vibeke E. (1936-) 5,15 – 151, *158*
- Vibeke M.. (1734-1793) 6,8 - 160
- Vincents (-1551- †1579) Hesselm. 1,30 - 40

Iuel-Brockdorff / Juel-B.
- Alexandra J., bsse (1970-2003) 4,34 – 110, *132*
- Annabella, bsse (1942) 4,29 - 109
- Ann S.J.D., bsse (1975-) 4,40 – 111, *146*
- Anne A.B.K., bsse (1950-) 4,24 – 109, *127*
- Augusta, bsse (1870-1955) 4,11 - 106
- Augusta E.C.A., bsse (1842-1923) 4,7 - 106
- Bettina, bsse (1942) 4,28 - 109
- Carl, lensbar. (1780-1859) 4,1 – 91, 105, *112*
- Carl, bar. (1875-1896) 4,14 - 107
- Carl F.S.V., lensbar. (1839-1900) 4,6 – 106, *116*
- Carl F.S.V., lensbar. (1905-1989) 4,18 – 107, *120*
- Caroline A., bsse (1869-1965) 4,10 - 106
- Caroline E.A., bsse (1975-) 4,31 – 110, *124*
- Charlotte V.S.E., bsse (1816-1841) 4,3 - 105
- Christian C., bar. (1941-2002) 4,23 – 108, *130*
- Christian F.T.A., bar. (1827-1888) Meilgd. 4,4 – 105, *147*
- Erik, bar. (1906-1995) 4,19 – 108, *136*
- Frederik C.N.O.A., lensbar. (1866-1912) 4,8 – 106, *118*
- Frederik C.V.N.A.K., lensbar. (1812-1876) 4,2 – 105, *114*
- Frederik D., bar. (1937-) 4,27 – 109, *142*
- Frederikke E.I., bsse (1980-) 4,35 – 110, *133*
- Gustaf, bar. (1964-) 4,36 - 110
- James D.N., bar. (1969-) 4,38 – 110, *144*
- Jeanette, bsse (1967-) 4,37 – 110, *141*
- Jeanette K.J., bsse (1936-) 4,26 – 109, *139*
- Julie, bsse (2001-) 4,41 - 111
- Julie S.A., bsse (1871-1953) 4,12 - 106
- Louise E.K., bsse (1979-) 4,32 – 110, *125*
- Margrethe C.A.J., bsse (1867-1943) 4,9 - 106
- Mikael G.D., bar. (1972-) 4,39 – 110, *145*
- Nicolas C., bar. (1967-) 4,33 – 110, *131*
- Niels, bar. (1878-1964) 4,16 – 107, *134*
- Niels D., bar. (1933-) 4,25 - 109
- Niels F.C.G., bar. (1935) 4,21 - 108
- Niels K., lensbar. (1938-) 4,22 – 108, *122*
- Otto, bar. (1873-1882) 4,13 - 107
- Patricia J.M.F., bsse (1931-) 4,20 – 108, *128*
- Sophie C.A.F.C., bsse (1837-1892) 4,5 - 105
- Vibeke, bsse (1876-1879) 4,15 - 107
- Vibeke, bsse (1902-1986) 4,17 - 107
- Victoria A.B., bsse (1944-) 4,30 – 109, *140*

Jensen
- Dorthe H. (1961-) 7,35 - 215
- Karen M. (1950-) 6,55 - 166
- Lise-Lotte (1958-) 7,33 – 215, *237*

Johansen
- Johnny (1944-) 4,24 – 109, *127*

Johansson
- Karin V. (1904-1980) 8,12 - 256

Juul
- Ove (1608-1644) 1,68 - 45

Jørgensen
- Christian C. (1951-) 4,24 - 109
- Kirsten G. (1940-) 5,14 - 151

de Kiss
- Bertalan J. (1920-) 7,19 - 213

Kiær
- Mogens (1967-) 7,37 - 216

Kjærsgaard
- Vini (1966-) 6,64 – 167, *209*

Klintrup
- Bente E. (1935-) 4,25 - 109

Knuth
- Adam W.J., lensgreve (1933-) 6,43 - 165
- C.Elisabeth (1675-1738) 3,4 – 87, *97*
- Frederikke C., komt. (1777-1861) 3,20 – 91, *103*

Konow
- Johan Wilhelm W. (1859-1950) 4,10 - 106

Krabbe (Juel)
- Christiern (-1441- -1476-) 9,2 – 261
- Christiern (-1532-) 9,12 – *260*, 262
- Jep (-1471- -1488-) 9,6 – *260*, 261
- Mathis (-1514-) 9,13 - 262

Krabbe (af Østergd.)
- Dorthe M. 2,13 - 55
- Helvig G. (1647-1697) 2,111 – 67, *81*
- Kjeld (1583-1612) 1,55 - 44
- Niels (-1579- -1602-) 2,59 - 61
- Tyge (o.1548- †e.1608) 2,63 - 61

Krag
- Anna M. (1683-1757) 2,144 – 71, *85*
- Dorothea (1675-1754) 2,99 - 66
- Erik (†1606) 1,37 - 41
- Frederik, bar. (1655-1728) 2,123 - 68
- Mogens (1544-1622) 1,39 - 41
- Niels (1653-1713) 3,3 - 87
- Niels (1699-1740) 2,154 - 71

Krogh
- Nielsine A. (1827-1917) 3,30 - 92

von Krogh
- Amalie C. (1799-1858) 6,25 – 162, *177*
- Stie T.S. (1763-1817) 3,18 - 90

Kühl
- Birgitte (1956-) 6,65 - 167

Kaas (Sparre-K.)
- Erik M. (-1567- †s.1604) 2,61 - 61
- Ide N. (-1574- †1597) 1,26 - 40
- Jens (†1609) 2,38 - 58
- Kirsten M. 2,28 - 56
- Mogens (1572-†e.1653) 2,74 - 62

Lange
- Ide H. (1584-1649) 1,52 – 44, *49*
- Karen N. (†e.1556) 2,6 - 54

van Lennep
- Sylvia W.P., jonkvr. (1932-) 7,12 – 212, *225*

von Levetzau
- Anna M. (1746-1792) 8,1 - 255
- Birthe Cathrine (1714-1784) 6,4 - 160

Lindenov
- Hans C. (-1610-) 2,67 - 62

Locher
- Niels M. (1919-) 7,18 - 213

von Lotzbeck
- Malvina Benedicte, bsse (1941-) 4,25 - 109
- Vibeke M.M., bsse (1915-2000) 4,19 – 108, *137*

Lunge (Dyre)
- Anne C. (1550-1607) 2,35 – 57, *75*
- Christence O. (-1543- -1573-) 1,22 - 40
- Christoffer O. (†1565) 2,55 - 60
- Vibeke O. (-1553- -1581-) 1,21 - 39

Lunøe
- Svend (1901-1998) 4,17 - 107

Lykke
- Anne E. (†1585) 2,34 - 57
- Erik (-1557- †e.1581) 2,46 - 59
- Niels 2,39 - 58
- Olive C. (-1612- †1653) 1,42 - 42

von Lüttichau
- Hans H. (1897-1958) 6,40 - 164

Madsdatter
- Johanne (-1514-) 9,7 - 262

Morel
- Grethe (1937-1986) 7,16 - 213

Munk (Bjælke-M.)
- Otte N. (-1499- †1525/43) 1,19 - 39

Munk (Lange)
- Anne H. (-1544-) 1,25 - 40
- Mette H. (-1548- †1589) 2,18 - 55
- Oluf (-1447- -1493) 1,5 - 54
- Povl (†1601) 2,57 - 60

Munk (Tornekrands)
- Ingeborg P. 1,9 - 37

de Mylius
- Hertha U.C.A. (1864-1912) 8,10 - 256

von Møsting
- Christian G. (1668-1720) 2,145 - 71

Nejsum
- Sussie (1970-) 4,36 - 110

Nielsen
- Frederik S.U. (1974-) 7,44 – 216, *247*
- Jesper B.T. (1961-) 7,36 - 215, *241*
- Lisbeth S. (1948-) 6,55 - 166
- Tina G. (1961-) 7,45 - 217

NN
- 2,151 - 71
- 6,15 - 161
- Anne (-1552-) 9,11 - 262

von Obelitz
- Balthazar G. (1640-1707) 2,134 - 70

Offenhäuser
- Jytte (1932-) 6,52 - 166

Ohland
- Maysie V. (1936-) 7,17 – 213, *239*

Olsen
- Helle (1963-) 7,38 – 216, *243*

Olufsen
- Valentin (1654-1730) 2,129 - 69

Orning
- Bernt (o.1614-1677) 2,88 - 64

Parnaby
- Sara E. (1951-) 6,50 - 165

Parsberg
- Manderup (1546-1625) 2,51 - 59
- Sophie A. (1662-1740) 2,114 - 68
- Sophie A. (1699-1788) 3,6 - 88

Pedersen
- Hansine S. (1830-1868) 8,5 - 255

Petersdorff
- Christian A., lensgreve (1762-1813) 6,18 - 161

Pollok-McCall
- Robert G. (1912-1999) 4,26 - 109

Pontoppidan
- Anne Cathrine (1949-) 6,48 – 165, *196*

Posse
- Nils 2,7 - 54

Poulsen
- Olaf E. (1863-1943) 3,32 - 92
- Sophie (1801-1885) 5,1 - 149

Pozzo della Valle
- Marco L. (1962-) 4,37 – 110, *141*

Priess
- Lene M. (1967-) 6,67 - 167

Qvitzow
- Erik (1616-1678) 1,69 - 45

Raben
- Amalie Christiane (1736-1803) 3,13+6,11 - 89, 160, *173*
- Frederik C., lensgreve (1769-1838) 6,21 - 161

Rafvad
- Jens (†f1543) 1,28 - 40

Rantzau
- Povl (-1653- †1679) 2,104 - 66

Rasmussen
- Kim T. (1959-) 6,66 - 167

Reedtz
- Holger (o.1660-1707) 2,126 - 69

Reedtz-Thott
- Ada J.A., bsse (1877-1974) 4,8 – 106, *119*
- Julie S.T.A.C., bsse (1846-1936) 4,6 – 106, *117*

Rensen
- Philip 7,19 - 213

Reventlow
- Claus D.F.F., greve (1928-) 6,42 - 164

Ritchie
- Robert C. (1925-) 7,19 - 213

Rodsteen
- Jens N. (-1512-) 1,6 - 37

Rosenkrantz
- Axel N. (1552-1623) 2,69 - 62
- Berete E. (-1576- †e.1610) 2,58 - 61
- Børge (†1614) 2,60 - 61
- Corfitz H. (†1661) 2,103 - 66
- Erik A. (1516-1591) 2,47 - 59
- Gunde J.H.C., bar. (1846-1912) 8,11 - 256
- Holger, lensbar. (1702-1785) Totteruph. 2, 157 - 72
- Ide M.J. (†o.1680) 2,106 - 67
- Jørgen H. (1607-1675) 1,67 – 45, *51*
- Lene L. (-1553- †o.1558) 2,8 - 54

Rosensparre
- Anne E. 2,10 - 54

Rosenørn-Lehn
- Fredrik A., lensbar. (1947-) 6,49 - 165

von Rumohr
- Magdalene L.C. (1759-1817) 3,16 – 90, *101*

Runciman
- David E.I. (1927-) 7,11 - 212

Røgind
- Marianne L. (1943-) 4,23 – 109, *130*

Saltensee (af Linde)
- Lave J. (-1438- -1456-) 2,5 - 53

Sandberg
- Margrethe C. (-1535- †o.1581) 2,20 - 56
- Sophie A. (†1577) 1,34 - 41
- Tyge (1617-1659) 2,95 - 65

Scavenius
- Karine L.B. (1909-1932) 6,38 – 164, *189*

Schaffalitzky de Muckadell
- Fransiska H. (1770-1821) 8,3 – 255, *259*

zu Schaumburg-Lippe
- Désirée A.F.R.F., prinsesse (1974-) 7,29 – 215, *229*

Scheel
- Karen H.C., komt. (1879-1942) 4,16 – 107, *135*

von Schleinitz
- Christiane H.L. (1704-1756) 3,13 - 89

Schön
- Margareta E. (1950-1986) 4,22 – 108, *126*

Scott
- William 2,89 - 64

Sehested
- Dorte C. (1637-1664) 2,92 - 65
- Jens T. (-1525- †1555) 1,16 - 39
- Sophie C. (1594-1658) 2,78 - 63, *77*

Sested
- Claus (-1523- †1567) 2,25 - 56

Skeel
- Edele M. (1900-1953) 8,13 - 256
- Inger E. (1930-) 7,15 – 213, *233*
- NN 1,3 - 37
- Søren (†1524) 1,17 - 39
- Vibeke O. (1633-1685) 2,99 – 66, *79*

Skinkel
- Johan (1649-1704) 2,118 - 68

Skovgaard
- Else J. 1,33 - 41
- Mogens J. (-1528- -1572-) 2,22 - 56

Skram
- Anne P. (-1564- †1581) 2,43 – 58, *74*
- Bege P. (-1562-) 2,29 - 57
- Johanne 9,16 - 262
- Jørgen (†1536?) 1,29 - 40
- Ove (-1487- †f.1537) 2,14 - 55

Sparre (af Sjælland)
- Jacob (1624-1694) 2,113 - 67

Spend
- NN 1,10 - 38
- Ellen M. 2,3 – *18*, 53
- Jens (-1537- †1580) 2,33 - 57

Splid (Fasti)
- Palle (-1580- †1628) 1,38 - 41

Steen
- Knud (-1511- †f.1551) 9,15 - 262

Steen (Steenfeld)
- Chresten (-1458- -1499-) 2,4 - 53
- Kirsten (-1476- †e.1511) 9,3 - 261

Stieglitz-Brockdorff
- Sophie F., bsse (1790-1874) 4,1 – 105, *113*

Sutherland
- Alistair (1934-) 4,30 – 109, *140*

Svave
- Elsebe P. (-1583- †1612) 1,30 - 41

Tage-Jensen
- Asger H.B. (1913-1988) 7,14 - 213

Taube (Due)
- Jørgen (-1597- †1611) 2,54 - 60

Teisen
- Hans (1848-1901) 4,7 - 106

Thomsen
- Birthe K. (1955-) 7,32 - 215

Tidemand
- Ingeborg M. (-1606-) 2,65 - 61
- Inger M. (†e.1608) 2,40 - 58

Tornekrands
- Erik N. (-1532- †1561) 1,27 - 40
- Maren E. (†1572) 2,26 - 56
- Niels C. (-1492- †1510) 2,7 - 54

Treschow (I)
- Inge Agnete (1942-2002) 270

Treschow (II)
- Clara A.S. (1873-1936) 7,1 – 211, *221*
- Clara B.U. (1901-1983) 7,3 – 211, *231*
- Kate H.R. (1899-1990) 7,2 – 211, *223*
- Sophie M. (1914-1986) 7,6 – 212, *244*

Tychsen
- Grete S.A. (1908-1993) 7,8 – 212, *248*

Ulfeldt
- Christoffer P. (-1540- †1571) 2,41 - 58
- Jacob M. (o.1600-1671/74) - 63
- Margrethe K. (1641-1703) 3,1 – 87, *95*

Ulfstand
- Margrethe G. (o.1557-1612) 2,66 - 61
- Margrethe M. (-1627- †1653) 1,59 - 44

Utke
- Augusta (1806-1879) 4,2 – 105, *115*

Wackes
- Lise-Lotte (1946-) 6,44 - 165

Walker
- Harry C. (1920-1970) 4,20 – 108, *129*

de la Vallée Poussin
- Laurence M.P.W. (1939-) 7,21 – 214, *245*

von Warnstedt
- Louise T. (1777-1835) 3,16 - 90

Wedell-Wedellsborg
- Dagmar H., bsse (1909-2000) 7,4 - 212
- Ellen B., bsse (1873-1930) 6,33 – 163, *181*
- Joachim G., bar. (1785-1860) 6,23 - 162
- Louisa, bsse (1939-) 6,44 - 165
- Marie F.A.R., bsse (1834-1905) 6,29 – 162, *179*
- Vibeke, bsse (1899-1962) 6,37 – 163, *183*

von Weisburg
- Eilerich (o.1620-1697) 2,86 - 64

Venstermand
- Knud (-1584- †1606) 1,50 - 43

Verner
- John Ø. (1955-) 7,27 - 214

Wesselo
- Neil (1962-) 7,42 - 216

Vestenie
- Anna L. (-1569-) 9,18
- Anne E. (-1538-) 1,20 - 39
- Karen L. (-1477-) 2,1 - 53
- Margrethe S. 9,17 - 263

Viffert
- Mette (Anne?) (-1537-) 9,9 - 262

Wilkens
- Sophie V.C.P. (1870-1941) 5,11 – 150, *155*

Willis
- Edmund A. (1955-) 7,26 - 214

Vind
- Christian (1664-1712) 2,150 - 71
- Frederik (1662-1702) 2,125 - 69
- Niels (1577-1615) 2,76 - 62
- Regitze S.H. (1660-1692) 2,99 - 66

van Wyk
- Brian J.C. 7,30 - 215