Danskernes Historie Online
Danske Slægtsforskeres Bibliotek

Dette værk er downloadet fra Danskernes Historie Online

Danskernes Historie Online er Danmarks største digitaliserings-projekt af litteratur inden for emner som personalhistorie, lokalhistorie og slægtsforskning. Biblioteket hører under den almennyttige forening Danske Slægtsforskere. Vi bevarer vores fælles kulturarv, digitaliserer den og stiller den til rådighed for alle interesserede.

Støt vores arbejde – Bliv sponsor

Som sponsor i biblioteket opnår du en række fordele. Læs mere om fordele og sponsorat her: https://slaegtsbibliotek.dk/sponsorat

Ophavsret

Biblioteket indeholder værker både med og uden ophavsret. For værker, som er omfattet af ophavsret, må PDF-filen kun benyttes til personligt brug.

Links

Slægtsforskernes Bibliotek: https://slaegtsbibliotek.dk
Danske Slægtsforskere: https://slaegt.dk

Liegnitzer
Bibliothek

Slægten
Badstue

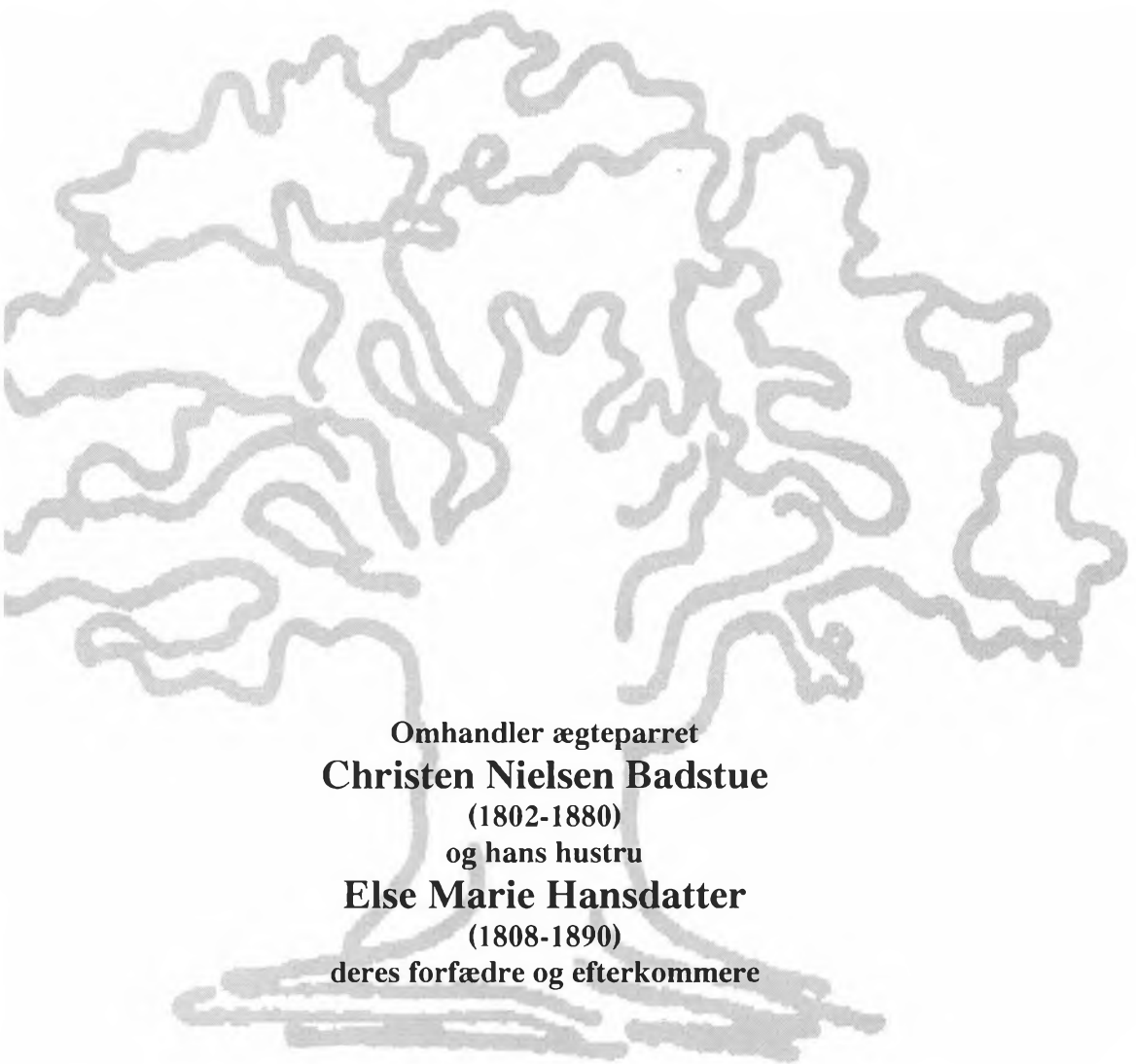

Omhandler ægteparret

Christen Nielsen Badstue

(1802-1880)

og hans hustru

Else Marie Hansdatter

(1808-1890)

deres forfædre og efterkommere

VIBORG SLÆGTSHISTORIE
Gl. Århusvej 284, 8800 Viborg
© Copyright 2002



Denne bog tilhører:

_____

og skal efter mig overgå til:

_____

_____

Indholdsfortegnelse.

	Side
Forord	4
Orientering	6
Forslægten	7
Arkivarbejdet	8
Hartkorn, landgilde, mønt- og pengeforhold samt trolovelse	10
Anetavle for Christen Nielsen Badstue og hustru Else Marie Hansdatter	13
Ordliste - gamle ord og deres betydning	53
Upaginerede billedsider	
Efterkommere efter Christen Nielsen Badstue og hustru Else Marie Hansdatter	101
Navneregister	195
Supplement	200

Forord

Den velkendte venstrepolitiker, konseilspræsident J. C. Christensen har engang sagt:
"Det er en ringe slægt, der ikke har slægtsminder, og det er en ringe slægt, der ikke efterlader sig sådanne. Men den mand og den slægt er endnu ringere, som ikke vil værne om sine minder, så de kan gå videre til børn og børnebørn, slægt efter slægt".

Ved at medvirke ved denne bogs udarbejdelse har den nulevende slægt ikke blot vist viljen til at ville værne om sine minder, men også skabt et eftermæle, som vil leve langt ind i fremtiden og være til glæde for kommende generationer.

Under denne synsvinkel bør man først og fremmest vurdere denne slægtsbog, selvom den selvfølgelig også gerne skulle være til glæde for den nulevende slægt. Skulle De imidlertid under læsningen få den tanke:
"Hvad glæde har jeg egentlig af en sådan bog med dens omtale af en mængde forfædre, som jeg slet ikke har kendt? - Vedkommer disse mennesker i det hele taget mig?" - Så husk på, at vor tid med alle dens nok så tekniske fremskridt bygger på fortiden, og at alt - også en selv - er et produkt af denne fortid.

Afdøde rigsarkivar Johan Hvidtfeldt har engang sagt:
"Vil mennesket forstå sig selv og prøve at få rede på forudsætningerne for de mange forskellige, og ofte modstridende evner og tilbøjeligheder, som findes hos den enkelte, må han søge tilbage i slægtens fortid for at finde forklaringen. - Slægtshistorisk studium er derfor ikke et pedantisk samleri, der kun egner sig for folk med god tid. - Det er i virkeligheden et udslag af menneskets trang til at prøve at finde en indre sammenhæng i livets mangeartede foreteelser, den samme trang, som er forudsætningen for kunst og videnskab".

En slægtsbog er ingen roman, men en samling minder om ens forfædre, minder, som kan hjælpe en til midt i den fortravlede og rodløse tid at finde et ståsted. Løb bogen igennem og tag den så frem, når der er god tid til at fordybe sig i dens indhold. Mange af de personer, der er omtalt, er ganske vist for længst døde og begravede, men slægtens nulevende medlemmer har et meget nært fællesskab med dem den dag idag, ikke blot ved blodets bånd, men også ved deres tanker, ord og handlinger.
Færdes man ad gader og veje i slægtens hjemsogne, så er det - selv om billedet har ændret sig meget - på de samme gader og veje, slægtens gamle har gået. Det er her, de har slidt og slæbt for det daglige brød, og her har de oplevet såvel mørke som lyse timer.

En slægt som denne har sat deres præg på den egn, hvori de kom til at leve og virke. Det mærkes måske ikke så meget i det daglige, men hver dag er da også kun et lille led i den enkeltes liv; dagene lægges sammen i år, og disse år tæller slægten op i generationer. - Ud fra denne synsvinkel kan det være sundt for mennesket at bedømme sig selv, ikke som enkeltperson, men som et led i kæden af generationer. Dette vil kunne bidrage til at hindre utidig hovmod og samtidig give den enkelte en sund og livsbekræftende tro på sit eget værd.

En døgnvise spår, at om hundrede år er alting glemt, og det er sikkert også rigtigt, når det drejer sig om døgnviser og andet ligegyldigt. Enkelthederne forsvinder, men tilbage står summen af de enkelte dages trofaste virke med de evner slægten gav den enkelte at forvalte og give videre.

Til slut skal rettes en tak til slægtens medlemmer for den interesse, hvormed udarbejdelsen af bogen er blevet omfattet og for den hjælp som er blevet ydet med hensyn til at give oplysninger og stille billedmateriale m.m. til rådighed.

Det er vort ønske og vort håb, at denne slægtsbog må blive til gavn og glæde for nulevende og kommende generationer.

Viborg Slægtshistorie

Orientering.

Denne slægtsbog er opdelt i to afsnit. Første afsnit er forslægten, der er opbygget som anetavle, omhandler ægteparret Christen Nielsen Badstue og Else Marie Hansdatter med deres forfædre og andet afsnit omhandler deres efterkommere.

Nummereringssystemet i anetavlen er følgende, alle mandspersoner har lige numre og deres hustruer har det efterfølgende ulige nummer. Når vi går tilbage i anetavlen, ganger vi med to, så har vi faderens nummer og moderens nummer lige over.
Vi begynder med Christen Nielsen Badstue som nr. 2, hans far nr. 4, hans mor nr.5, bedsteforældrene får nr. 8-9 og 10-11 o. s. v.. Else Marie Hansdatter nr. 3, også her gange med to, hendes forældre får så nr. 6 og7, bedsteforældrene nr. 12-13 og 14-15 o. s. v. og sådan kan vi blive ved dobbelt op. Se oversigtstavlen som er vedlagt i bogen.

Efterkommerne efter ane 2 og 3, Christen Nielsen Badstue og Else Marie Hansdatter er optegnet på en sol, med ovennævnte ægtepar i midten, børn i første ring er registreret med romertal, børnebørn i anden ring er registreret med store bogstaver og oldebørn i tredie ring er registreret med arabertal. Se oversigtssolen som er vedlagt i bogen. Således får hver person sit eget registreringsnummer, eksempel: vi tager det ældste barn i fem generationer og får følgende registrering, I.A.1.a.1)., er det tredie barn i søskende flokken hver gang bliver det, III.C.3.c.3). Sætter man sig grundigt ind i dette system, kan man stedfæste enhver person blandt efterkommerne, i forhold til sig selv. En anden mulighed er at tælle slægtled, romertallene er 1. søskende, deres børn er 2. søskendebørn (fætre og kusiner), deres børn er 3. slægtled og er næstsøskendebørn, 4. slægtled er næstnæstsøskendebørn og 5. slægtled er så 3 gange næstsøskendebørn o. s. v.. På samme måde som når vi går tilbage og tæller tiptiptipoldeforældre.

Ved udarbejdelsen af anetavlen er der bl. a. anvendt kirkebøger, folketællingslister, skifteprotokoller, justitsprotokoller, tingbøger og jordebøger samt forskellige personal- og lokalhistoriske værker.
Hver slægtslinie er fulgt så langt tilbage, som det har været muligt ved hjælp af de bevarede kilder. Når en linie standser helt op, må det derfor forstås således, at enten svigter kilderne helt - kirkebøger og andre arkivalier findes ikke - eller de pågældende personer ses ikke døbt i det sogn, hvori de har levet og deres forfædre heller ikke havde nogen tilknytning til sognet. I sådanne tilfælde er også omliggende sognes kirkebøger undersøgt.

Efterslægten er, for de nulevende personers vedkommende, hovedsagelig opbygget på grundlag af de pågældendes egne oplysninger, idet der er rettet henvendelse til alle nulevende personer over 18 år. Når stoffet således visse steder kan forekomme lidt mangelfuldt, skyldes det enten, at henvendelser har været negative, eller slægtens medlemmer ikke har vist mere, når vi har været henvist til at benytte andenhåndsoplysninger. Her har den for en del år siden indførte spærreregel på 60 år for kirkebøger medført mangler, der ellers ville kunne have været afhjulpet.

I efterslægten anvendes almindeligvis den stavemåde, som den pågældende selv benytter (benyttede), og der kan derfor forekomme tilfælde, hvor søskendes efternavne staves forskelligt, f. eks. Christensen / Kristensen med flere.

For stednavne gælder det, at vi har benyttet samme stavemåde som anvendes i postadressebogen og/eller Trap: Danmark.

Forslægten

Arkivarbejdet.

Interessen for nærværende slægtsbog samler sig vel naturligt nok først og fremmest om anetavlen, den del af bogen der omhandler forfædrene tilbage i tiden, og som er udarbejdet på grundlag af bevarede arkivalier.
Muligvis er de tilfreds med det opnåede resultat, men en og anden finder måske resultatet mindre tilfredsstillende og synes at have givet sine penge dårligt ud.

Da disse divergerende opfattelser formodentlig skyldes et manglende kendskab til forskningsarbejdet på vore arkiver, skal vi her give en kortfattet redegørelse for arbejdets omfang og de kilder som benyttes.

I Danmark findes der fem statsarkiver, nemlig Rigsarkivet i København og de fire landsarkivet: i København, for Sjælland og omliggende øer, i Odense for Fyn og omliggende øer, i Viborg for Nørrejylland ned til Kongeåen og i Aabenraa for Sønderjylland. I Rigsarkivet opbevares centraladministrationens arkiver (kongebreve, kancellikorrespondance, folketællinger etc.), mens landsarkiverne rummer de lokale embeders akter (kirkebøger og godsarkivalier etc.).

Når man første gang aflægger besøg på et arkiv, f.eks. landsarkivet i Viborg, vil man sikkert blive imponeret over de enorme mængder håndskrevne bøger, der opfylder de mere end 30 kilometer reoler. Hovedparten af disse arkivalier er skrevet med gotisk, en skrift der forekommer nutidsmennesker komplet ulæselig.

I tilslutning til arkivet findes to store læsesale, hvor man dagen lang kan se folk sidde bøjet over arkivalierne, ivrigt optaget af at grave stof frem om de hedengangne. Side om side finder man amatøren, der endnu er så uøvet, at han må nøjes med at studere de nyere kirkebøger, den drevne amatør, som har brugt al sin fritid gennem mange år og har opnået indgående kendskab til den gotiske skrift og arkivaliernes mangfoldighed og endelig den professionelle forsker, der kan spille på alle strengene - eksperten, fordi han kender alle mulighederne og kan udnytte dem til bunds. Fælles for alle tre kategorier er imidlertid, at de i deres forskning konstant støder på problemer og vanskeligheder. Størstedelen af tiden går da også med undersøgelser, som giver negative resultater, men så meget større er forskerglæden, når løsningen på problemerne omsider foreligger.

Anetavlen i denne slægtsbog er udarbejdet af eksperten, som har lagt al sin professionelle kunnen og masser af tid i arbejdet. Er De skuffet over resultatet, så må de huske på, at det ikke er forskeren, der har svigtet dem, men derimod de arkivalier, han har haft til rådighed.

Hvilke arkivalier, der i det væsentlige er tale om, skal i korthed omtales i det følgende:
Kirkebøgerne er slægtsforskerens vigtigste kilde. I Danmarks ca. 1300 sogne har præsterne gennem tiderne i kirkebøgerne indført oplysninger om fødsel, dåb, konfirmation, trolovelse, vielse, død og begravelse. Kirkebogsføring blev påbudt 1646, og i en snes tilfælde kan man i Jylland endog finde endnu tidligere førte kirkebøger, hvoraf den ældste er fra 1573 og stammer fra Hjordkær sogn i Sønderjylland. Dette betyder imidlertid ikke, at kirkebøger normalt findes fra 1646 og frem til idag. I ældre tider førtes kirkebøger kun i eet eksemplar, der som regel opbevaredes i præstegården. Krige, plyndringer, brand, mus og rotter samt mangel på omtanke for disse arkivaliers betydning resulterede ofte i, at arkivalierne gik tabt. Normalt kan man sige, at kirkebøgerne er bevaret til i 1700-tallet, og alene i Nørrejylland findes der 50 sogne, hvor kirkebøgerne er gået tabt før 1814, det år hvor dobbelt kirkebogsføring blev påbudt i samtlige sogne. Det skal nævnes, at ældre kirkebøger ofte er mangelfulde og tilfældigt ført.

Folketællinger fra 1787, 1801, 1834 og 1845 er gode hjælpekilder, dersom kirkebøgerne svigter. Især har man ofte gavn af tællingen 1845, da denne også giver oplysninger om fødesteder, mens de øvrige tællinger kun oplyser navn, alder, stilling, ægtefælle og hjemmeværende børn.

Tingbøger er en kilde, hvorigennem det nu og da lykkes at føre en slægt endnu flere led tilbage - ofte til 1500-tallet. I tingbøgerne er familieforhold ofte indgående beskrevet og kan bekræfte f.eks. ejendomsforholdet på en gård, der er gået fra far til søn.
Trykte kilder omfatter f.eks. trykte stamtavler og anetavler, stater, købstadshistorie, sogne- og egnsbeskrivelser etc.
Med dette har vi forsøgt kortfattet af fortælle lidt om arkivverdenen og de problemer, som møder slægtsforskeren, med det formål at give dem et indblik i arbejdets omfang, og bibringe dem en viden om slægtsforskning, hvilket muligvis vil være dem til gavn, når de gennemlæser anetavlen.

Hartkorn og landgilde, mønt- og pengeforhold samt trolovelse.

Landgilden var fæstebondens årlige afgift (leje eller forpagtningsafgift af gården). Afgiften bestod først og fremmest af jordens frembringelser, korn af agerlandet, hø af engene, kvæg og smør af græsningen, oldensvin og fedesvin, trævarer og lign. af skovene, fisk af vandene o.s.v., men dertil kom penge som afløsning for tjenester og ydelser, gæsteri (godsejerens ret til overnatning med foder til hestene), arbejdspenge, plovpenge, tærskepenge og lign.; afgiften af møller kaldtes mølleskyld og af selvejergårde bondeskyld.

Landgilden kunne i middelalderen omregnes til penge (sølv); senere - vist omkr. 1600 eller lidt efter -omregnedes landgilden til tønder hartkorn.

Hart(hårdt) korn var byg eller rug i modsætning til havre, der var "blødt". En tønde hartkorn bestod som andre korntønder af 8 skæpper lig 32 fjerdingkar lig 96 album; betegnelserne er i det følgende forkortet td., skp., fjk. og alb., hvoraf de tre førstnævnte i flertal tilføjes et -r.

Efter svenskekrigens ødelæggelser og statsomvæltningen 1660 (Enevælden) behøvede centraladministrationen større skatteindtægter, hvorfor jordebøger indkaldtes fra hele landet. - Efter disse jordebøger blev landgilde-matriklen affattet 1661 og 64 (Frederik III's matrikel) til grundlag for skatteudskrivningen. Jordens ejer (godsejeren) var ansvarlig for betalingen, men skatten hvilede på brugeren (fæstebonden) og skulle også betales af ødegods (fæsteledige gårde).

Omregningerne af landgilden til hartkorn fandt sted efter en nærmere bestemt skala, af hvis indhold følgende kan anføres:

1 td. rug eller byg	1 td. hartkorn
1 - gryn eller hvedemel	2 - hartkorn
1 - hvede eller ærter	1½ - hartkorn
1 - havre	½ - hartkorn
1 - humle	½ - hartkorn
4 læs enghø	1 skp.
12 gæs	1 td. hartkorn

For at skaffe et bedre grundlag for beskatning end landgildematriklen 1664 skred regeringen først i 1680'erne til en omfattende opmåling og taksering af al landets jord. Markerne til landsbyens enkelte gårde blev målt og jordens godhed (bonitet) takseret i 4 eller 6 klasser, enge takseredes efter græsning eller høslet, skove efter svinsolden.

Resultatet blev landmålingsmatriklen af 1688 (Christian V's matrikel). Trods mangelfuld opmåling var denne skyldsætning i hartkorn i mange år god og retfærdig; i 150 år blev den benyttet som basis for grundskatten på landet.

Men efter landboreformerne i 1700-tallets sidste fjerdedel (bl.a. landsbyernes udskiftning) og jordernes forbedring m.v. var matriklen fra 1688 helt forældet, og da det under krigen med englænderne blev nødvendigt at udskrive nye skatter, måtte man tage fat på at udarbejde en ny matrikel. Hele første fjerdedel af 1800-tallet arbejdedes med matrikuleringen, men først i 1844 kunne den nye matrikel sættes i kraft.
- Boniteringen var denne gang langt mere omhyggelig, og al agerjorden sattes i klasse (takst) fra 1 til 24. Af de bedste jorder udgjorde 6 1/4 td. land (à 14.000 kvadratalen) 1 td. hartkorn; på Lolland og Falster gik der gennemsnitlig knap 10 tdr. land, men i Ringkøbing amt 45 tdr. land til 1 td. hartkorn.

Vurderingen tog ikke hensyn til beliggenheden, hvilket i forbindelse med teknisk udvikling medførte, at de dårlige jorders værdi ved opdyrkning, transportanlæg m.m. steg stærkt, uden at dette medførte takstændring og følgelig heller ikke skatteforhøjelse. - Hartkornsskatten blev derfor utidssvarende, hvorfor man i 1903 vedtog loven om ejendomsskyld, hvilket betød en fuldstændig ophævelse af hartkornet som skattegrundlag; men endnu gælder de matrikelnumre, der blev indført i 1844.

For de gamle selvejerbondegårde var ejerrettighederne delt i bondeskyld og herlighed. Ejerne af gårdens bondeskyld modtog de årlige kornafgifter af gården, mens herlighedsejerens del bestod af småredsel (lam, høns m.v.) samt afgifter for skat og leding.
Under Clementsfejden forbrød de oprørske bønder deres liv og ejendom, men de kunne dog købe bondeskylden af gårdene tilbage, hvorimod kongen beholdt herlighedsretten; senere kunne kongen afhænde herligheden til en adelsmand, som derpå evt. kunne erhverve sig bondeskylden af bønderne.
- Til herligheden hørte bl.a. de uvisse indtægter af stedsmål (fæsteforнyelse) og sagefald (bøder for forbrydelser).

Mønt- og pengeforholdene var lidt indviklede. Fra Frederik II's tid regnedes 1 daler til 4 mark à 16 skilling; mønten, der fra 1618 blev kaldt 1 krone, blev senere i 1600-tallet kaldt 1 slettedaler. - Betegnelsen slettedaler forsvandt omkr. 1700. Fra 1625 udmøntedes dalere in specie (i eet stykke, speciedaler) à 6 mk. à 16 sk. - Disse mønter blev i daglig tale kaldt rigsdalere frem til 1813.

Fra 1813 til 1854 hed møntfoden rigsbankdaler med 6 mk. à 16 rigsbankskilling pr. stk.; 1854 til 1873 rigsdaler rigsmønt. - Fra 1873 blev 1 rdlr. rigsmønt 2 kr., 1 mk. 33 øre og 1 sk. 2 øre.

Trolovelse

I forslægten forekommer betegnelsen trolovelse, der fandt sted i præstens og fem andre personers nærværelse. - Trolovelsen var forpligtende overfor de to parter og kunne kun ophæves i ganske bestemte tilfælde.

Det var under øvrighedens straf forbudt de trolovede at søge seng sammen med hinanden før vielsen. Men den gamle opfattelse af bortfæstelsen eller trolovelsen som den virkelige ægteskabsstiftende handling levede dog videre blandt almuen, og ned gennem tiden var og blev det almindeligt, at det ægteskabelige samliv blev begyndt, inden vielsen havde fundet sted.

I 1799 blev trolovelsen afskaffet, men trolovelsesskikken fortsatte og blev senere afløst af forlovelsen.

Som et ydre tegn på trolovelsen bar fornemme personer fra slutningen af middelalderen en fingerring. Den skulle "være af guld, være trind, at han haver ingen ende, og sættes på den fjerde finger, thi vise mestre og læger skriver, at der ganger en åre fra hjertet op til fjerde finger". Oprindelig var der kun tale om en fæstering eller viering, båret af bruden, men efter enevælden blev det almindelig med to ringe. Iøvrigt var det også skik, at der ved trolovelsen blev udvekslet fæstensgaver.

Kilde:
Håndbog for Danske Lokalhistorikere, v. Johan Hvidtfeldt, hartkorn s. 263, landgilde s. 336, matrikler s. 362-63, herlighed s. 269, daler s. 191, rbdlr. s. 411, rdlr. rigsmønt s. 412, slettedaler s. 444, trolovelse s. 492.

Anetavle for
Christen Nielsen Badstue
og hans hustru
Else Marie Hansdatter

Slægten Badstue fra Kæret i Lild Sogn



Forslægten i ejendommen på Kæret

Denne slægt hørte gennem mindst 5 generationer hjemme på ejendommen nuværende matr. nr. 59 på Kæret i Lild Sogn med ½ td. hartkorn.

Den ældste kendte besidder var ane nr. 18, Niels Thomsen, død 1741, derpå enkens anden mand, Sune Andersen, død efter 1769. - Niels Thomsens svigersøn, ane nr. 8,Lars (Laurs) Christensen Badstue, død 1786, overtog fæstet af ejendommen ved fæstebrev 1761 udstedt af besidderen af Stamhuset Kølby- og Vesløsgaarde, og han blev 1795 afløst af sin søn, ane nr. 4, Niels Larsen Badstue, død 1831. Hans enke, ane nr. 5, Margrethe Pedersdatter, død 1847, overlod 1835 ejendommen til sønnen, ane nr. 2, Christen Nielsen Badstue, død 1880, og han købte ejendommen til selveje fra Vesløsgaard 1839. – Christen Nielsen Badstue solgte 1866 ejendommen til svigersønnen Jens Chr. Jørgensen (Kort), død 1900, efterslægtens I, hvis datter Else Marie, 1877-1857, overtog den 1898; hun blev gift 1905 med Chr. Larsen Juul, 1873-1959, efterslægtens I.D.

Slægtsnavnet

Slægten har sit navn fra ane nr. 8s fødehjem, Øsløs Badstue, ved Skaarup i Øsløs Sogn, som faderen, ane nr. 16, Christen Pedersen, kaldet Badstue, død 1793, må have overtaget ved giftermålet senest 1733 som en velhavende skipper.

Stednavnet Badstue omfattede oprindeligt flere små ejendomme på stedet og ses nævnt fra 1610. - Men denne slægts forfædre synes altså ikke at have haft tilknytning til stedet før fra omkr. 1730.



Vesløsgaards gamle hovedbygning blev nedrevet efter herregårdens udstykning 1911.
De fleste af denne slægts forfædre var i 1700-tallet fæstere under slægten Berregaards stamhus Kølby- og Vesløsgaarde. - Det gamle fotografi findes i Historisk Aarbog for Thisted Amt 1911.



Slægtens hjemstavn, Hannæs. Udsnit af Videnskabernes Selskabs kort fra 1795.

Ane 2 Christen Nielsen Badstue, født 1802, død 1880.
Ane 3 Else Marie Hansdatter, født 1808, død 1890.

Christen Nielsen Badstue overtog 1835 fæstet af fødehjemmet på Kæret i Lild Sogn under herregården Vesløsgaard; ejendommen var på oprindelig ½ td. hartkorn og fik ved matrikuleringen 1844 matr.nr. 59; samtidigt overtog han moderens lille selvejerhus, senere matr.nr. 68. – Christen Badstue købte ejendommen til selveje 1839 og solgte den 1866 til svigersønnen Jens Christian Jørgensen (Kort), hvis datter, efterslægtens I, Else Marie Jørgensen overtog den 1898.

Christen blev født 1802 på Kæret i Lild Sogn, hjemmedøbt 30. december 1802 og fremstillet i kirken 12. februar 1803, søn af Niels [Larsen] Badstue og hustru Margrethe Pedersdatter. – I kirken var fadderne: Christen Røge, Niels Huusbye [gift med barnets moster] og Niels Skolemester, alle på Kæret, Christen Jensens kone i Øsløs, Anne Christensdatter, og Else Skolemester på Kæret.

Christen Badstue, aftægtsmand hos [svigersønnen] gårdmand Jens Christian Jørgensen (Kort) i Nørklit [rettere på Kæret], døde 14. maj 1880, 78 år gl. – blind [også hans mor blev blind!]

Ungkarl Christen Nielsen Badstue, husbeboer på Kæret, 34 år gl., blev gift 18. december1836 i Lild med pigen Else Marie Hansdatter, 28 år gl., hjemme hos forældrene på Bjerget. – Forlovere var gårdmand Hans Andersen på Bjerget og bolsmand Lars Nielsen Badstue på Kæret [henholdsvis brudens far og brudgommens bror].

Else Marie blev født 25. november 1808 på Bjerget i Lild Sogn, datter af Hans Andersen og hustru Mette Kirstine Kristensdatter. Ved dåben var fadderne Thomas Justsen, Just Simonsen og Kristen Præst, alle på Kæret, Anne Johanne Mortensdatter på Bjerget og Anne Simonsdatter på Kæret.

Else Marie Hansdatter, aftægtskone hos [svigersønnen] Jens Christian Jørgensen (Kort), gårdmand på Kæret, død 27. januar 1890, 82 år gl.

Børn
Parret fik 7 børn, se efterslægtens I-VII.

Overtog fødehjemmet 1835
Godsejeren Peder Lasson Kierulf til Vesløsgaard udstedte 1. juli 1835 fæstebrev til "Ungkarl Christensen Nielsen Badstue [på] det Sted paa Kjæret i Lild Sogn paa Weslesgaards Gods af Htkorn 4 skjp. 1 fk. 2 Alb., der er det samme Hartkorn som i Formandens Tid, hvilket Sted hans Moder Margrethe Pedersdatter sidst ifæste havde, men til Fordeel for Sønnen har opgivet, og overlades nu Christen Nielsen Badstue Stedet med fuld Afgrøde, Besætning og Inventarium i Fæste paa Livstid, alt i den Stand vedhæftede Syns- og Taxationsforretning udviser..."

Af fæstebrevet fremgår, at den årlige afgift til godsejeren, landgilden, var på 6 rbdlr. rede sølv; og som hoveri "forretter Fæsteren til Klitarbejde for Hovedgaarden Weslesgaard 6 Spanddage med een Vogn", altså med et spænd heste og vogn. Som indfæstning, den afgift fæsteren betalte ved ejendommens tiltrædelse, var 150 rbdlr. sedler. – Desuden indeholder fæstebrevet bestemmelser om den aftægt, som Christen skulle yde til sin gamle, blinde moder, men dette bringes under omtalen af hende.

Fæstebrevet blev både indført i herregårdens fæsteprotokol samt tinglæst på retskredsens ting 19. december 1835 og derfor indført i skøde- og panteprotokollen.

Den i fæstebrevet omtalte syns- og taksationsforretning, der siden 1787 skulle sikre, at den nye fæster ikke var forpligtet til at afstå ejendommen i bedre stand end ved tiltrædelsen, findes blandt retskredsens dokumenter, der blev fremlagt/tinglæst 18. juli 1835 og indeholder følgende beskrivelse dateret 15. juli:

A

"Stuehuset i øster og vester paa 15 Fag, 35 All. Lang, 8¼ All. Bred i øster Ende og 7 All. i vester Ende, Udskud for hele nordre Side og for 4 Fag i søndre Side, Fjelgavl i begge Ender, indrettet fra vestre Ende, 1 Fag til Tørvehuus, 3 Fag til Sengekammer med et lidet Kammer i nordre Side, 4 Fag til Storstue med et indpanelet Sengested og 2de Kamre i nordre Side, 1 Fag til Forstue og Spisekammer, 3 Fag Dagligstue med 2de indpanelede Senge, 1 Fag til Kjøkken med Skorsteen og Pibe, samt Bagerovn, 2 Fag til Bryggerhuus med Kjedelgrue; – Paa Huset findes 8 indvendige og 3 udvendige Dørre, alle forsynede med fornøden Beslag og Lukke; 3½ Fag Blyevinduer og 5 Fag do. Med Træesprosser. – Fjelleloft over 11 Fag og do. Gulv i 3 Fag. – Materialerne ere Ege og Fuur Undertømmer, Fuur Overtømmer, Straaetag, Liimsteens og klinede Vegge.

Af Mangler befindes:

1 Hovedstolpe, 3 All. lang 3 mk., 1 Stk. Rem, 12 All. lang 1 dr., er 1 rd. 3 mk., 2 Stk. 12 Fods Træer 1 rd., [i alt] Brøstfæld 2 rd. 3 mk.

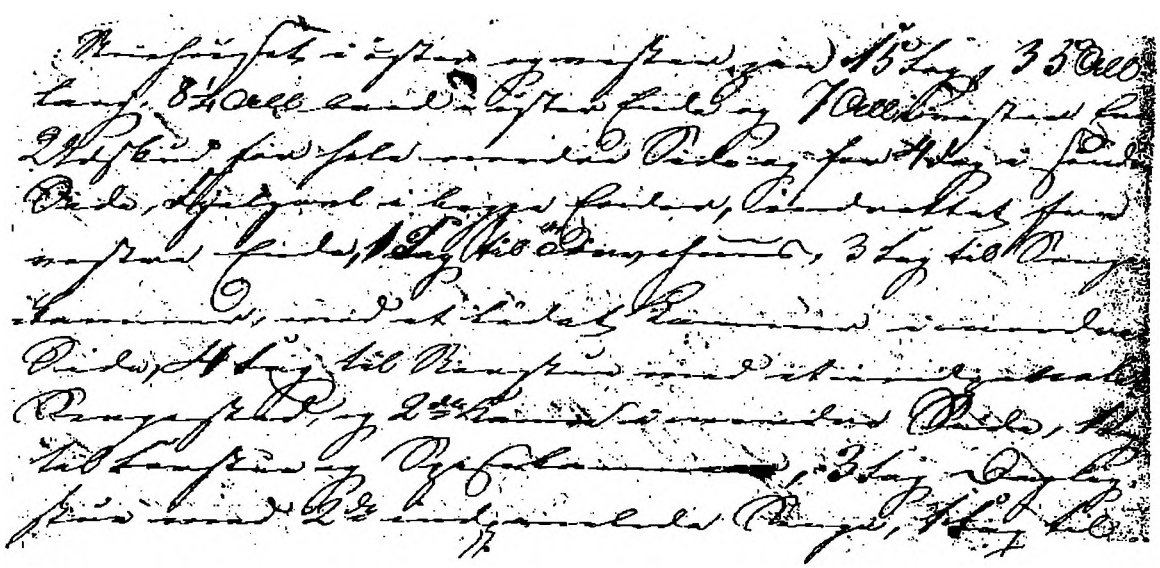

Indledningen af ovenstående beskrivelse af stuehuset 1835.

B

Laden i øster og vester på 10 Fag, 39½ All. lang, 11¾ All. bred i begge Ender, Udskud i begge Sider, Fjellegavl i begge Ender, indrettet fra vestre Ende: 3 Fag til Heste og Kostald med fornøden Spilbomme, 1 Fag til Tærskeloe, 4 Fag til Korngulve, 2 Fag til Vognhuus og Faarestie; 4 udvendige og 1 indvendige Dørre forsynet med Beslag og Lukke, 1 Vognport med dobbelte Dørre samt 2 Vognhuusdørre. – Materialerne som det forrige Huus.

Det befindes at mangle:

3 Stolper à 2½ All. lengde 3 mk. 8 sk., 6 Løsholter à 1½ All. do. 3 mk. 8 sk., ½ Fjel 1 mk., 5½ Læs Tag à 7 mk., er 6 rd. 2 mk., 8 sk., 600 Favne Siime à 10 sk., er 3 mk. 12 sk., Arbeidsløn i alt 2 rd. 1 mk., [i alt] Brøstfæld 10 rd. 3 mk. 4 sk."

Af denne bygningsbeskrivelse fremgår det, at ejendommen hørte til Limfjordsegnenes typiske parallelgårde med stuehus og udbygning liggende over for hinanden i retningen øst-vest. Sådan så alle bøndergårde ud i disse egne i 1700-tallet; men i begyndelsen af 1800-tallet blev de lidt større gårde på 3-4 tdr. hartkorn og større ombygget til de fire-længede gårde, som kom til at præge også disse landdistrikter frem til efter midten af 1900-tallet.

Begge denne ejendoms huse var bygget med højremskonstruktion, hvor de bærende ben/stolper ikke stod i ydermuren, men ¾ meter indenfor denne. Langs størsteparten af husenes sider var der udskud – en forlængelse af spærene ud til lavtliggende udskudsremme på den meget lave ydermur. Blot foran stuehusets stuer og indgangsparti manglede disse udskud, så kun der lå højremmen oven på de bærende stolper/ben i ydermuren.

Karakteristisk er det, at af stuehusets 15 fag var der kun loft over de 11 (loft manglede i al fald altid over køkken/bryggers) og kun fjælgulv i 3 fag – resten med lerstampede gulve.

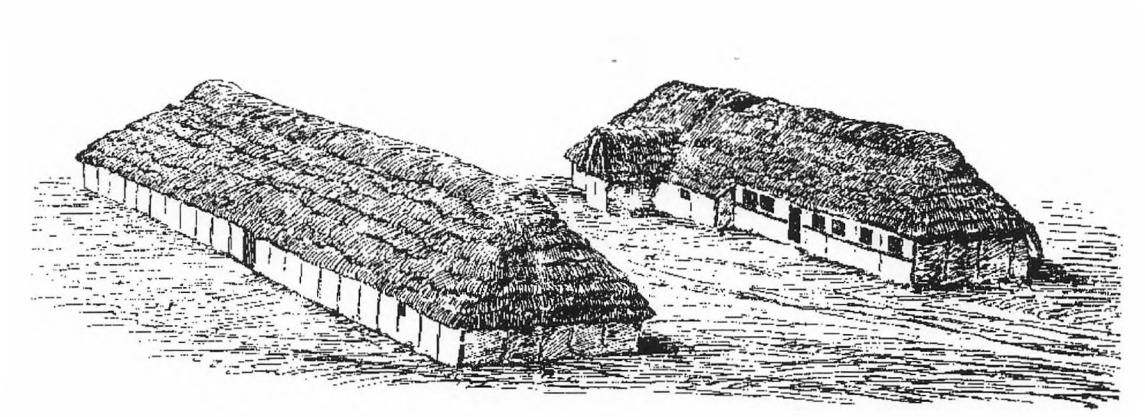

Typisk parallelgård fra det nordvestlige Jylland – egl. fra Thy.
Efter Mejborgs "Gamle danske Hjem", 1888.

Synsmændene vurderede også besætning og "Inventarium", redskaber og indbo. – På stedet fandtes en besætning på to heste til 23 og 10 rdlr., fire køer til 11-8 rdlr. pr. stk., 16 får og 9 lam til i alt 33 rdlr., to vogne - henholdsvis en med jernbeslagne hjul og en uden beslag til 16 og 10 rdlr., en plov til 3 rdlr. og en harve til 2 rdlr. - Blandt det dyreste indbo kan næv-

nes en kobber gruekedel på 6 skpr. rum til 12 rdlr., klæder til to senge til 20 rdlr., en jern bilægger kakkelovn til 8 rdlr. og en klokke (et stue-ur) til 4 rdlr.

Besætning, redskaber og indbo beløb til i alt 193 rbdlr. sedler og tegn. Denne "Besætning og Inventarium" erklærede fæsteren at have modtaget, og desuden erklærede han at have modtaget med stedet "den fulde Avl og Afgrøde samt af Fødekorn til Fornødenhed." – Den anførte beskrivelse kan sammenlignes med en tilsvarende fra 1795 under omtalen af forældrene ane nr. 4 og 5.

Samtidigt med, at Christen Nielsen Badstue fæstede fødehjemmet, fik han af moderen skøde på en lille selvejer-ejendom på Kæret, som havde hørt sammen med fæste-ejendommen siden 1774, da Christens farfar, Lars Badstue havde købt den på auktion.

Dette fremgår af det skøde af 8. juli 1835, tinglæst 5. december, udstedt af "Margrethe Pedersdatter, Enke efter afg. Niels Larsen Badstue paa Kjæret" på "det af mig efter min afg. Mand eiende og besiddende Huus paa Kjæret i Lild Sogn af Ager og Engs Hartkorn 2 Fkr. ½ Alb. til [sønnen] Christen Nielsen paa Kjæret for den Kjøbesumma 150 Rbdlr. Sedler."... "Da Adkomstdocumenterne for de senere Eiere af dette Huus ikke ere komne i Orden og ikke ere tinglæste, saa bemærkes herved, at den herved bortskjødede Eiendom er en Deel [halvdelen] af den, som ved Auctionsskjøde af 9de April 1774, tinglæst samme dato, er overdraget Lars Badstue paa Kjæret, og at jeg ingen Forpligtelser har til at bringe de manglende Adkomster i Stand."

Denne halvdel af den oprindelige ejendom fik ved matrikuleringen 1844 matr.nr. 68, se nedenfor.

Selvejer 1839 og matriklen 1844

Efter 4 år som fæster af fødehjemmet købte han ejendommen til selvejer 1839 fra Vesløsgaard. – Proprietær P.L. Kjerulf til Vesløsgaard udstedte 11. juni 1839 skøde, tinglæst 1. februar 1840, i henhold til købekontrakt af 9. februar 1839 til "Christen Nielsen Badstue [på] hans forhen ifæstehavende Sted på Kjæret i Lild Sogn under Weslesgaards Gods, der i Jordebogen under Matricull No. 2 findes anført af Hartkorn 4 Skpr. 1 Fkr. 1 Album" for 500 rbdlr. sølv – betalt kontant!

Det bemærkedes, at "til den solgte Ejendom hører en Hovedlod og en til samme grændsende Lod, Grimskjer, en Lod i Bakkerne nordvestlig for Bjerget Bye, en Agerlod sønden for Nørklit og en Lod i Sognets vestre Klitfælled."

Før den nuværende matrikulering trådte i kraft 1844, da ejendommen fik matr.nr. 59, var der solgt en lille parcel på 2 fjerdingkar fra ejendommen, der som anført tidligere havde et hartkornstilliggende på ½ td. eller nøjagtigere 4 skæpper 1 fjerdingkar 2 album. – 1844 så situationen således ud:

	Ejer	gl. hartkorn	nyt hartkorn
59a	Christen Nielsen Badstue	0-3-1-2	0-7-2-2¾
59b	Jacob Hede	0-0-2-1¾	0-0-3-2½
59c	Christen Nielsen Badstue	0-0-1-1¼	0-0-2-1½
68	Christen Nielsen Badstue	0-0-2-½	0-2-2-1½

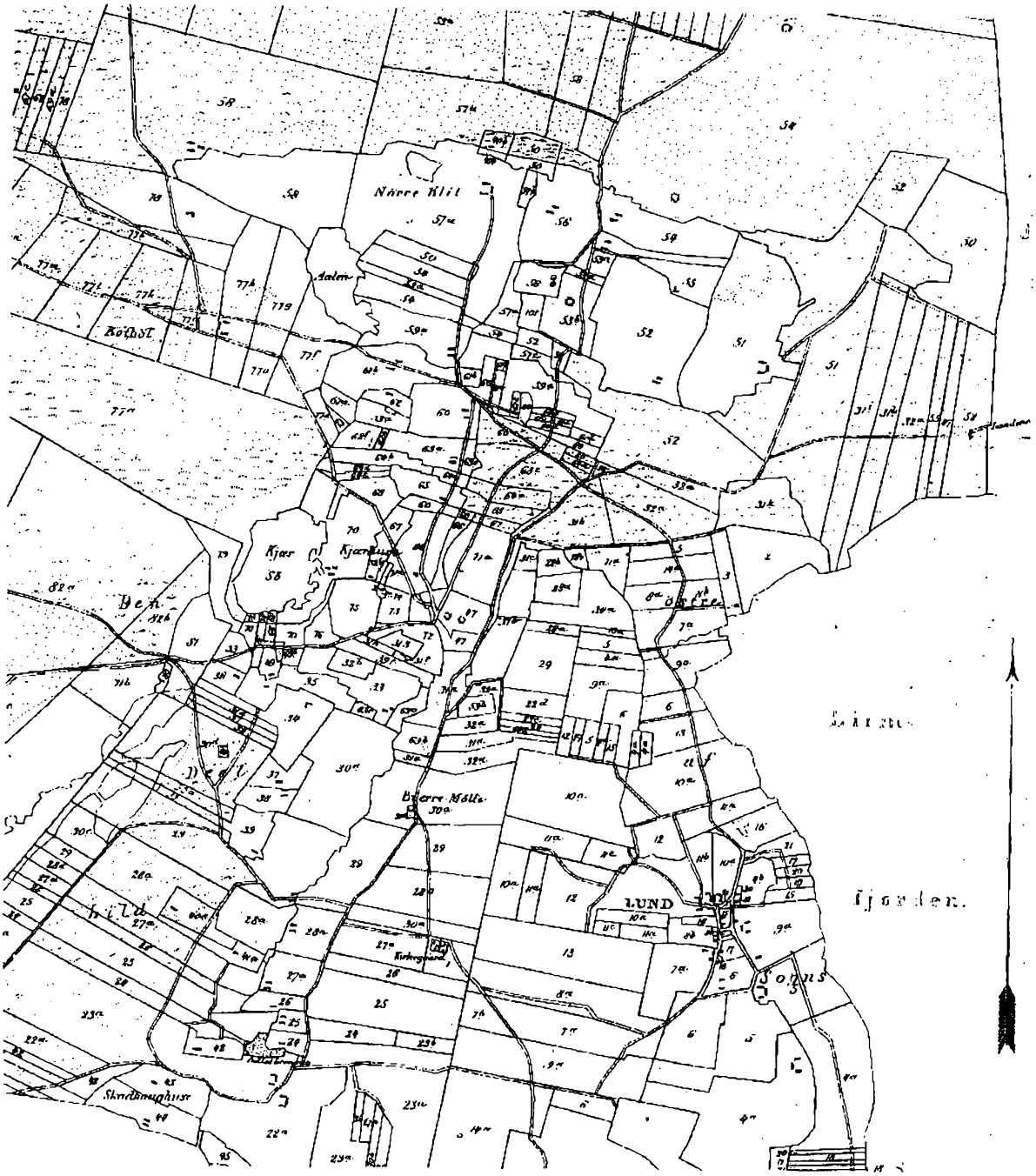

Slægtens gamle ejendom. matr.nr. 59a, ses som en parallelgård syd for "Nørre Klit", nu Norklit, og nordost for "Kjær Sø" og "Kjærhuse", nu Kæret.
Udsnit af minoreret matrikelkort fra midten af 1800-tallet.

Slægtens gamle ejendom, matr.nr. 59a, ses som en parallelgård syd for "Nørre Klit",

Salget 1866 – på aftægt

Efter frasalg også af mat.nr. 59c, solgte Christen Badstue ejendommene 1866 til svigersønnen Jens Christian Jørgensen (Kort), hos hvem sælgeren og hustru kom på aftægt.

Ved skøde af 28. marts 1866, men først tinglæst 12. oktober 1867, overdrog husmand Christen Nielsen Badstue til ungkarl Jens Christian Jørgensen af Tømmerby [straks gift med datteren] sin ejendom på Kæret, matr.nr. 59a med 7 skpr. 2 fjkr. 2¾ alb. samt matr.nr. 68 med 2 skpr. 2 fjkr. 1½ alb hartkorn [i alt 1 td. 2 skpr. 1 fjkr. 1¼ album hartkorn] for 500 rdlr. rigsmønt, 300 kontant og 200 ved overtagelse af pantegæld, samt aftægt til sælger og hustru kapitaliseret til 600 rdlr.

Den livsvarige aftægt blev sikret med følgende bestemmelser:

1.

"Saalænge Aftægtsnyderne ere tilfredse med Opholdet paa denne Maade, ere de berettigede til at boe hos mig [køberen] og i mit Huus nyde Alt, hvad der er nødvendigt til Opholdet, saasom Spise, Drikke, Klæder og Opvartning m.v.

Saafremt de derimod ikke ere tilfredse med at nyde Opholdet hos mig paa denne Maade, da er jeg pligtig til efter ½ Aars forudgaaende Tilsigelse at indrette dem eller den af dem, som da maatte være i live, en god og beqvem Aftægtsbolig i mit nedenfor pantsatte Huus Matr. No. 59a, hvilken Aftægtsbolig skal bestaae af en Stue, mindst 6 Alen viid og 6 Alen bred, forsynet med en Kakkelovn, et Kammer, et Kjøkken med Ildsted og et Brændselsrum. – Denne Bolig, som Husets Eier til enhver Tid skal holde ved lige i god og beboelig Stand uden Udgift for Aftægtsnyderne, skal være forsynet med Vinduer og Døre med Lukke og Beslag, med Bræddeloft over det hele og Bræddegulv i det mindste i Stuen.

2.

Til Brug i foranbetegnede Aftægtsbolig ere Aftægtsnyderne berettigede til, naar de flytte derind, at udtage alt, hvad de have Brug for af det ved Eiendommen værende Løsøre og Boskab, uden at jeg eller sammes daværende Eier skal kunne hindre dem i at borttage nogen Deel, de ønske til Brug, men samtlige disse Gjenstande, der kun ere et Laan, tilfalder Husets Eier, naar begge Aftægtsnyderne ere afgaaede ved Døden. – De kunne desuden, naar de flytte ind i Aftægtsboligen fordre sig leverede, ligeledes til Brug deres Levetid, er Uhr selv om saadant ikke findes blandt Boskabet.

3.

Paa den i 1ste Post nævnte Aftægtsbolig leverer jeg Aftægtsnyderne, efterat de ere flyttede derind, følgende aarlige Aftægt in natura, nemlig: 4 Tønder Rug, 2 Tønder Byg, 1½ Lispund Smør, 4 Pund Kaffe, 3 Pund bruunt Sukker, 2 Pund Cichorie, 8 Potter 8° Kornbrændeviin, 6 Pd. ordinair Røgtobak, 1 Skp. Pillede Byggryn og 4 rdlr., skriver fire Rigsdaler Rm. i Penge, Alt med en Fjerdedeel den første Dag i hvert Qvartal; 2 fede levende Gjæs, 2 Lispd. godt Flæsk, 1 Lispund tør Torske, 2 Lispd. fersk Oxekjød, 1 Tønde Kartofler, 8 Pund reensmeltet Talg, 1 Skp. Salt og 1 Pund god Humle hvert Efteraar i October eller November Maaneder, senest inden Midten af November, 2 Snese friske Hønseæg i Foraarsmaanederne, 2 Potter sød nymalket Melk daglig hele Aaret igjennem samt 4 Læs Fladtørv à 16 Snese pr. Læs, 3 Læs Skudtørv à 40 Snese pr. Læs og 1 almindeligt Læs Lyng hvert Aar i rette Brændselsbjergningstid indsat i Brændselsrummet. – Endelig skal jeg levere Aftægtsfolkene de Klæder, de behøve, samt bestandig fodre og græsse 2 Faar med Yngel for

dem sammen med mine egne. – Samtlige ovennævnte Aftægtspræstationer leveres Aftægtsnyderne frit tilbragte uforandret til den Sidstes Død, dog bortfalder deraf én Trediedeel, saafremt Aftægtskonen lever længst – Ildebrændselet og Talgen undtagne, ligesom Tobakken i saa Fald falder ganske bort. – Præstationerne skulle bestaae af gode, sunde Varer og bestandig leveres med forsvarlig Vægt og Maal forud for én Termin af Gangen.

4.

Husets Eier er derhos forpligtet til ved sit eget Ildebrændsel at bage, brygge og vaske for Aftægtsfolkene samt til at yde dem al fornøden Opvartning og Pleie, navnlig i Sygdomstilfælde, at kjøre deres Korn til og fra Mølle samt skaffe dem Læge og Medicin m.v., naar nogen af dem ere syge, Alt uden Udgift for Aftægtsnyderne. – Disse have til enhver Tid fri og uhindret Adgang til Husets Brønd.

5.

Naar Aftægtsfolkene ere afgaaede ved Døden, bekoster og besørger Husets Eier dem anstændig begravede efter Egnens Skik og Brug."

Til slut blev den årlige aftægtsydelse beregnet til 115 rdlr. og ganget med 5 til 575 rdlr., som sammenlagt med udgifterne til aftægtsboligens indretning, 50 rdlr., og aftægtsfolkenes to begravelser, 30 rdlr., udgjorde aftægtens kapitaliseringssum 660 rdlr. – Aftægten blev udslettet af pantebogen 7. januar 1899.

Ane 4 Niels Larsen Badstue, født 1762, død 1831.
Ane 5 Margrete Pedersdatter, født 1761, død 1847.

Niels Larsen Badstue må fra giftermålet 1790 have været indsidder, siddet til leje hos moderen i fødehjemmet og fra 1795 fæster af dette med ½ td. hartkorn på Kæret i Lild Sogn under Stamhuset Kølby- og Vesløsgaarde til dettes ophævelse 1797 og derpå under Vesløsgaard. Niels Badstues enke overdrog 1835 ejendommen til sønnen Christen, ane nr. 2. – Sammen med fæste-ejendommen drev Niels Badstue den lille selvejer-ejendom på 1 skp. 1 alb. hartkorn, som han havde arvet efter faderen. Denne ejendom blev senere delt i to halvdele, hvoraf enken Margrethe Pedersdatter 1835 solgte den ene med 2 fjkr. ½ alb. hartkorn til sønnen Christen.

Niels blev født 1762 på Kæret i Lild Sogn, døbt 24. oktober, søn af Laurids [egl. døbt Lars] Christensen [Badstue] og hustru Anne Nielsdatter. – Faddere ved hans dåb var Anne Pedersdatter på Kæret, Mads Pedersen i Roelsgaard, Jens Christensen i Badstue [farbroderen], Maren Lauridsdatter i Nørklit og Maren Nielsdatter på Kæret.

Niels Larsen, bolsmand på Kæret, døde 10. oktober 1831, 68 år 11 mdr. og nogle dage gl.

Niels Larsen af Kæret blev gift 1790 i Lild, trolovet 9. marts og viet 22. april, med Margrete Pedersdatter af Nørklit.

Margrete blev født 1761 i Nørklit i Lild Sogn, døbt 11. januar, datter af Peder Christensen [kaldet Lucassen og senere Bojer] og hustru Karen Pedersdatter. – Faddere ved hendes dåb var Hans Christensen, Niels Madsen, Niels Jensen, Else Pedersdatter, Henrich Hollers hustru og Anne Lauridsdatter, alle i Nørklit.

Margrethe Pedersdatter, afdøde Niels Larsen Badstues enke på aftægt hos sønnen Christen Nielsen Badstue på Kæret, døde 23. juli 1847, 85½ år gl.

Børn

Parret fik 5 børn, alle født på Kæret i Lild Sogn:

1. Anne Cathrine Nielsdatter Badstue, født 1790, død 1878 i Klim i Klim Sim Sogn hos svigersønnen Søren Chr. Theodosiussen. – Et planlagt giftermål 1817 med Jacob Jensen måtte opgives, da begge par fortrød. Derpå blev hun gift 1825 med Christen Madsen, død 1850 som husmand på Kæret i Lild Sogn.
2. Laurids, kaldet Lars Nielsen Badstue, født 1793, død 1862 på Kæret i Lild Sogn som fisker og husmand. – Gift ca. 1825 med Marie Christensdatter fra Aggersborg Sogn.
3. Peder Christian Nielsen Badstue, født 1801, død 1889 i Nørklit i Lild Sogn som fisker og husmand. – Gift 1828 med Bolette Jensdatter (Sand) fra Torup Sogn.
4. Christen Nielsen Badstue, født 1802, se ane nr. 2.
5. Maren Kirstine Nielsdatter Badstue, født 1805, død 1874 på Kæret i Lild Sogn.

– Gift 1836 med Hans Nielsen Kollerup, død 1890, gård- eller bolsmand på Kæret i Lild Sogn, sidst aftægtsmand hos svigersønnen Christen Olesen Konge.

Fæstebrevet 1795

Ifølge Vesløsgaard fæsteprotokol udstedte kammerherre Frederik Berregaard, besidder af Stamhuset Kølby- og Vesløsgaarde, fæstebrev 19. oktober 1795 "til Niels Laursen Badstue paa Kiæret i Lild Sogn [på] det Sted ibidem paa Weslesgaards Gods af Hartkorn 4 Skp. 1 fr. 2 alb., som hans Fader Laurs Badstue sidst i Fæste havde og fradøde, og hvis Enke nu frivillig til bemeldte sin Søn har afstaaet, som hun inden Tinge paa lovbefaled Maade har vedstaaet og erklæret."

Blandt fæstebrevet betingelser lyder punkt. 2:

"Til Martini [Mortensdag] førstkommende og siden aarlig til samme Tiid betaler mig udi Huus- og Arbeidspenge 4 rd., siger fiire rigsdaler, saalænge hans Moder lever, men efter hendes Død til bemeldte Tiid 6 rd., siger sex rigsdaler."

I punkterne 5 og 6 sikres moderen og fæsterens "vanvittige" søster aftægt og ophold – nærmere refereret under omtalen af forældrene.

Syn over ejendommen 1795

Før udstedelsen af fæstebrevet blev der afholdt syn over ejendommen 20. august 1795, "beediget"/læst 22. august på retskredsens ting. Heri blev ejendommens bygninger med tydelig jysk sprogtone beskrevet således:

A

"Raalingen [stuehuset] bestaaende af 14 Fag med Fiel gaul i begge Ender, 27 allens Længde, opført af Fuur, gran, Tæcket med straae Tag, opklinede Væge – med Loft og Vinduer for 8 Fag, 2 giennem truckne skorsteene i Frammerset. – NB der for uden befandtes 2de qvister tilbyget Raalingen hver paa sin siide bestaaende af 8 Fag bege toe. – Hvilket alt befandtes i skickelig stand og behøves til Reparation:

6 stk. Enkel 12 al. til udskue Tømmer 1 rd. 3 mk., 6 stk. Fiel til Hielp ved Gaulene 1 rd., 4 læs straae Tag à 8 mk., er 5 rd. 2 mk., 400 Favn Siimer 2 mk.

B

Laden med stald og Koe Huus 10 Fag eller 35 all. Længde med gaul i bege Ender opført af Fuur, gran, gl. Eeg, Tæcket med straae Tag, opklinede leer Væge – i skickelig stand. [Behøver:]

2 Enkel 12 al. til udskue Tømmer 3 mk., 6 dobbelt 12 al. til lægter 2 rd. 3 mk., 8 læs straae Tag 10 rd. 4 mk., 800 favn Siimer 4 mk., Tømmer arbeydet 1 dag 2 mk. 8 sk., Tæckemand i 6 dage 1 rd. 1 mk. 8 sk., 1 opsticker i liige tiid 1 rd."

Den samlede "brøstfældighed" på ejendommen beløb sig til 25 rd. 1 mk. 1 sk.

Synsmændene beså også ejendommens besætning og "Inventarium", altså redskaberne. De vurderede dette, nemlig 2 heste, 2 vogne, plov og harve, til 39 rd. 1 mk. – Disse ting hørte som nødvendigt tilbehør med til fæste-ejendommen, og særskilt vurderede de ejendommens 4 køer, 20 får, 3 lam, diverse reskaber og endeligt noget indbo til i alt 86 rd. 1 mk. 8 sk.

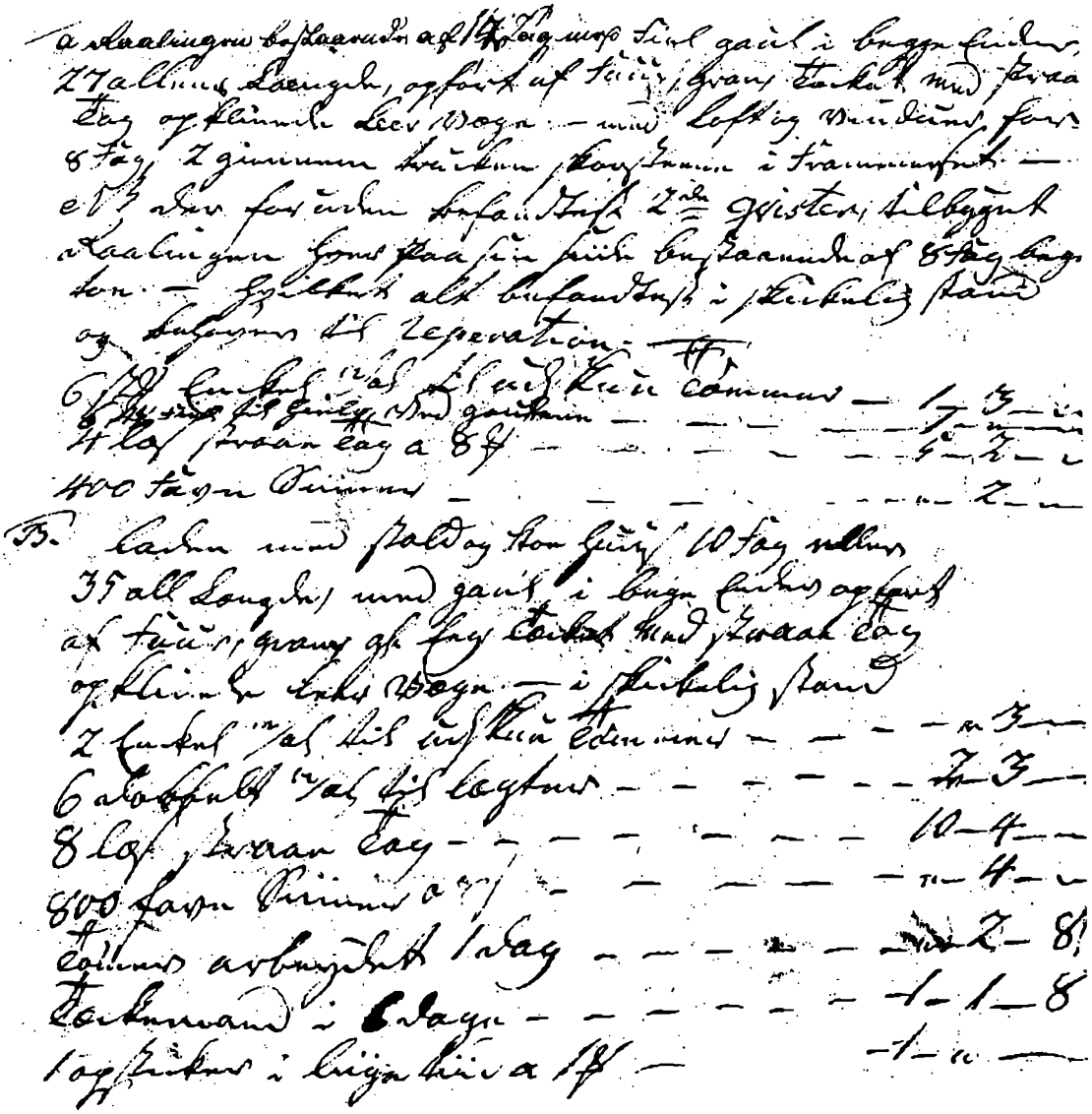

Beskrivelsen af ejendommen på Kæret 1795.

Selvejer-ejendommen

I amtstuens hartkornsspecifikation 1795, hvorefter myndighederne opkrævede den tids skatter, nævnes Niels Larsen Badstue som ejer af en ejendom på 1 sk. 1 alb. hartkorn på Kæret. – Men senest 1833, vel også før Niels' død 1831, blev halvdelen af denne ejendom solgt.

Det fremgår af den panteobligation, som "Margrethe Pedersdatter, Enke efter afg. Niels Larsen Badstue paa Kjæret," med sin lavværge Jens Jensen Skadhauge udstedte 24. januar 1834, tinglæst 11. oktober, til "velagte Enkemand Niels Pedersen fra Klim Strand" op 50 rbdlr. til forrentning med 4% "med 1. Prioritets Panterettighed i mit eiende og tilhørende Huus beliggende paa Kjæret i Lild Sogn tilligemed den halve Deel af samme Huuses tilhørende Eiendomme af Hartkorn 2 fr. ½ Alb., saaledes som jeg eier samme efter Skjøde til min sal. Mand Niels Larsen Badstues for længst afdøde Fader Lars Badstue paa Kjæret af 9de April 1774." – At Margrethe havde en lavværge minder os om, at først langt hen i 1800-tallet blev kvinder myndige; indtil da skulle alle juridiske/økonomiske anliggender foretages af mænd på kvindernes vegne.

Året efter solgte Margrethe Pedersdatter denne ejendom til sønnen Christen; den handel er omtalt under ane nr. 2.

På aftægt 1835

I det fæstebrev, som Vesløsgaards ejer udstedte 1. juli 1835 til Christen Nielsen Badstue, ane nr. 2, på fødehjemmet i Kæret sikredes moderen af i punkt 5 sålydende:

"Fæsterens gamle, blinde Moder Margrethe Pedersdatter nyder sin Livstid Ophold og Pleie hos Fæsteren Christen Nielsen eller efterkommende Beboere af Stedet saa omhyggelig og god, som hendes svage Tilstand kræver, men skulle den gamle Enke og Fæsteren ei kunne forenes, da skal hun have et Værelse paa Fæsterens Bekostning med Kakkelovn i samt et lidet Kammer og Brændselsrum, desuden nyder hun aarlig til Underholdning 2 Tdr. Rug, 2 Tdr. Byg - godt sundt Korn, 12 Pd. Smør leveret qvartaliter, 2 fede Gjes, 1 Lispd. Flesk, ½ Lispd. tør Torsk, 2 Lispd. fersk Oxe Kjød, hvilke dele hun leveres hvert Efteraar; daglig leveres hun 1 Potte nyemalket Melk samt aarlig 4 Læs Hedetørv, 1 do. Skudtørv og 1 do. Lyng i tør og brugbar Tilstand; hver 1ste Maii betaler han hende i Penge 3 mk. Tegn og ligeledes 3 mk. Hver 1ste Novbr.; 2 Faar med Yngel nyder hun Foder og Græsning til lige med Fæsterens egne; og efter hendes Død bekoster Fæsteren hende en hæderlig Jordefærd, hvorimod han maa beholde alt, hvad hun ved sin Død eier og efterlader sig, hendes Gangklæder alene undtagen.

For det Tilfælde, at den gamle Enke og Fæsteren ei kan enes, er det hende herved tilladt af Boet at udtage 1 Sengsklæder tilligemed det nødvendige Inventarium, og skal Fæsteren lade ærlig og samvittighedsfuld brød, Øll og Mad tillave for den blinde Kone, naar hun fører sin egen Huusholdning og desuden yde hende daglig al mulig Hjelp ved Paaklædning etc., men især i Sygdomstilfælde."

Ane 6 Hans Andersen, født 1773, død 1848.
Ane 7 Mette Kirstine Christensdatter, født 1775, død 1812.

Før giftermålet 1803 købte Hans Andersen sin fødegård på godt 3 tdr. hartkorn på Bjerget i Lild Sogn til selveje fra Stamhuset Kølby- og Vesløsgaarde; ved matrikuleringen 1844 fik gården matr.nr. 28 og sit hartkorn ændret til knap 3 tdr. – Det meningen, at sønnen Anders skulle have overtaget gården, men han døde 1847. Så 1848 solgte Hans Andersen gården til Niels Christophersen, der giftede sig med sønnens enke.

Hans blev født 1773 på Bjerget i Lild Sogn, døbt 22. august, søn af Anders Hansen og hustru Else Larsdatter. – Faddere ved hans dåb var Mourids Jensen i Nørklit, Anders Mortensen i Smærup, Morten Nielsen på Bjerget, Margrethe Thomasdatter i Ullerup og Karen Larsdatter i Fuglsang.

Hans Andersen, aftægtsgårdmand på Bjerget hos gårdmand Niels Christophersen, døde 31. maj 1848 af gulsot, 74½ år gl.

Ungkarl Hans Andersen fra Bjerget blev gift første gang 24. december 1803 i Lild med pigen Mette Kirstine Christensdatter, Christen Skrædders datter i Lund. – Forlovere var Christen Nielsen [brudens far] og Morten Jensen.

Brudeparret var næstsøskendebørn, for parrets mødre, Else Lars- eller Laursdatter, ane nr. 13, og Else Nielsdatter, ane nr. 15, var dobbeltkusiner, idet ane nr. 26 og 31 var søskende, og ane nr. 27 og 30 var ligeledes søskende.

Mette Kirstine blev født 1775 i Lundergaard [i Lund] i Lild Sogn, døbt 15. oktober, datter af Christen Nielsen [Skrædder] og hustru Else Nielsdatter. Faddere ved hendes dåb var Peder Markussen, Peder Madsen og Niels Nielsen, alle i Lund, Else Larsdatter på Bjerget og Mette Pedersdatter på Kæret.

Hans Andersens kone Mette Kirstine Christensdatter, døde 1812, begravet 19. juli, 36 år 9 mdr. gl.

Derpå blev Enkemand Hans Andersen, 40 år, gårdmand på Bjerget, gift anden gang 19. november 1814 i Lild med pigen Appolone Nielsdatter, 30 år, tjenende i Lund. – Forlovere var Jens Thomasen og C.U. From.

Appelone Nielsdatter, gårdmand Hans Andersens hustru på Bjerget, døde 21. november 1815, 28 år 11 mdr. gl.

Derefter blev "Hans Andersen Berg", 42 år, gårdmand på Bjerget, gift tredje gang 17. maj 1816 i Vester Torup med Inger Nielsdatter, 30 år, husholderske hos faderen, gårdmand Niels Simonsen i Torup.

Inger Nielsdatter, afdøde gårdmand Hans Andersens enke på aftægt hos gårdmand Niels Christophersen på Bjerget, døde 26. juni 1853, 71 år gl.

Børn

Hans Andersen fik blot børn i sine to første ægteskaber, 4 i første og 1 i andet, alle født på Bjerget:

1 Anders Hansen, født 1805, død 1847 af brystsvaghed, 42 år gl., indsidder hos forældrene. Gift med Margrethe Madsdatter, der blev gift anden gang med Niels Christophersen, der var brorsøn af Margrethes første mands stedmor, Inger Nielsdatter.

2 Kristen Hansen, født 1807.

3 Else Marie Hansdatter, født 1808, se ane nr. 3.

4 Peder Andreas Hansen, født 1810.

5 En dødfødt datter 1815.

Selvejer 1803

Kammerherre Friderich Berregaard til Stahuset Kølby- og Vesløsgaarde udsedte efter kongelig bevillinger af 3. november 1797 og 29. november 1799 skøde 9. maj 1803, tinglæst 2. juli, "til Hans Andersen paa Bierget i Lill Sogn og hans Arvinger hans mig ved Kiøbe Contract af 11te Junii 1802 afkiøbte Fædrene Gaard ibidem af Weslesgaards Gods staaende for Hartkorn 3 td. 3 skp. 1 fr. 1 alb." for 700 rdlr. – "Det anmærkes ellers herved, at indbemelte af Fælledskabet udskiftede Gaard, hvis Bygninger nu ere forsikrede i Brand Cassen for 400 rdlr. og sammes Hartkorn eller noget deraf ikke herefter maae sælges eller afhændes til nogen Hovedgaards Eyer for dermed at complettere nogen Hovedgaard eller til nogensinde at forrette Hoverie."

Købet blev finansieret ved Hans Andersens panteobligation af 11. juni 1803 til Den almindelige Enkekasse på 510 rdlr. til forrentning med 4% og med første prioritets panteret i gården.

Folketællinger

Af folketællingerne 1834, -40, -45 og –50 fremgår det, at Hans Andersen tog sig af et par plejebørn, som han var farbror til, nemlig Jens Andreas Nielsen, født ca. 1822 i Tømmerby Sogn, og Mette Abelone Pedersdatter, født ca. 1827 i Klim Sogn; endnu 1850 opholdt de sig på gården – nu som tjenestefolk. - Også dattersønnen Niels Badstue Christensen var 1845 og –50 i pleje op gården.

På aftægt 1848

Hans Andersen overdrog ved skøde og aftægtskontrakt af 29. marts 1848, tinglæst 26. august, til Niels Christophersen af Torup [gift med den afdøde søns enke] sin gård på Bjerget, matr.nr. 28, hvis gamle og nye hartkorn er angivet som henholdsvis 3 tdr. 2 skpr. 1 fjkr. Og 2 tdr. 5 skpr. 3 fjkr. 1¾ alb. – Sælger og hustru sikredes aftægt i gården i fælles husholdning med køberen eller – hvis parterne ikke kunne enes – nærmere specificerede aftægtspræstationer til en årlig værdi af 101 rdlr. 2 mk., der ganget med 5 til 507 rdlr. 4 mk. og tillagt 30 rdlr. til begravelsesomkostninger udgjorde kapitaliseringsværdien 537 rdlr.4 mk. – Hertil blev lagt arv til sønnedatteren Mette Kirstine Andersdatter 100 rdlr. og 150 rdlr. til lige deling mellem sælgers sønner Peder og Christen samt datteren Else Marie. Dertil kom prioritetsgæld på 460 rdlr. og 30 rdlr. løs gæld, så den egentlige pris for gården var således 1.277 rdlr. 4 mk.

Ane 8 Lars Christensen Badstue, født 1738, død 1786.
Ane 9 Anne Nielsdatter, født 1732, død 1804.

Lars eller Laurs (Laurids) Christensen Badstue overtog ved giftermålet 1761 fæstet af konens fødehjem, en ejendom på ½ td. hartkorn på Kæret i Lild Sogn under Stamhuset Kølby- og Vesløsgaarde. Fra 1773/74 ejede han tillige et husmandssted på Kæret på 1 skp. 1 alb. hartkorn. – Begge dele blev overtaget af sønnen Niels Larsen Badstue, ane nr. 4, hvis fæstebrev på ejendommen blev udstedt 1795.

Lars blev født 5. juli 1738 i Badstue i Øsløs Sogn, døbt 9. juli, søn af Christen Pedersen og hustru Anne Christensdatter. Faddere ved hans dåb var Christen Kold, Niels Madsen, Peder Christensen, Mette Jensdatter, og han blev båret af Johanne Morsing.

Lars Christensen Badstue på Kæret døde 1786, begravet 10. september, 48 år 9 mdr. 3 uger 4 dage gl.

Laurids Christensen Badstue af Øsløs blev gift 1761 i Lild, trolovet 21. maj og viet 25. september, med Anne Nielsdatter af Kæret. – Forlovere var Christen Pedersen og Sune Andersen [henholdsvis brudgommens far og brudens stedfar].

Anne blev gift 1732 på Kæret i Lild Sogn, døbt 29. juni, datter af "Niels Thomassøn" og Kirsten Erichsdatter. – Faddere ved hendes var Jens Laursen og Peder Brøger på Kæret, Laurs Lund i Nørklit, Margrethe Christensdatter, Laurs Laursen i Nørklit og Anne Madsdatter i Rotbøl.

Sl. Lars Badstues enke på Kæret døde 1804, begravet 4. maj, 72 år gl.

Børn
Parret fik 5 børn, alle født på Kæret:

1 Niels Larsen Badstue, født 1762, se ane nr. 4.
2 Peder Larsen Badstue, født 1765, død samme år.
3 Christen Larsen Badstue, født 1767, død 1789, 22 år gl.
4 Anne Kirstine Larsdatter Badstue, født 1769, død 1793, 24 år gl., siges ved folketællingen 1787 hjemme at være vanvittig og have slag (vel epilepsi).
5 Wolborg Marie Larsdatter Badstue, født 1772, boede ved folketællingen 1801 som ugift spinderske og væverske i fødehjemmet.

Af fæstebrevet 1761
Lars Badstue fik 24. april 1761 fæstebrev på konens fødehjem på Kæret. Brevet blev udstedt af "Willum Berregaard til Stamhuuset Kiølbygaard, Weslesgaard og Borrebye etc., Deres Kongl. Mayts bestalter Cammerherre, Conferentz-, Etatz- og Justitz Raad samt tilforordnede udi Høyeste Ret og Directeur over de fattiges Væsen i Danmarck" til "Laurs Christensen /:der haver medbragt Pass fra føde Staun [på grund af loven om stavnsbåndet]:/ den Plads paa Kiæret i Lild Sogn, som Sonne Andersen hidtil i fæste haft haver og nu forme-

delst alderdom og Skrøbelighed for bemte Laurs Christensen haver afstanden" med 4 skpr. 1 fjkr. 2 alb. hartkorn, hvoraf han skulle betale 4 rdlr. i landgilde til hvert års "Martini", altså Mortensdag.

"Sonne Andersens Datter tager hand til ægte, og Sonne Andersen og Hans Hustru omgaaes hand kierlig ob vel i alle maader, saa lenge de lever." – Indfæstningen på 10 rdlr. skulle betales 8. maj 1761, og fæsteren kvitterede for modtagelsen af fæstebrevet med tilnavnet Badstue.

Købet af husmandsstedet 1773/74

I auktionsskødet af 9. april 1774, tinglæst samme dag, hedder det bl.a., "at da Velagte Lars Badstue paa Kiæret i Lild Sogn under Offentlig Auction holden 24. Junii 1773 efter afgangne Christen Frendsen, som forhen tiente i Øster Klitgaard i Klim Sogn, er bleven Høystbydende paa et Stervboet tilhørende Huus beliggende i ernævnte Lild Sogn paa Kiæret" af hartkorn 1 skp. 1 alb. med 147 rdlr., så overdroges ham således ejendommen til overtagelse til "Voldborgdag 1774", altså 1. maj 1774.

På aftægt 1795

Anne Nielsdatter drev ejendommene til 1795, da sønnen Niels Larsen Badstue, ane nr. 4, overtog dem. Hos ham sikrede hun sig ifølge fæstebrevet af 19. oktober 1795 i punkt 5 aftægt således:

"Haver Fæsteren at underholde og forsørge sin Moder Anne Nielsdatter hendes Livstiid med fornøden og upaaklagelig Ophold af Føde og Klæde, Tilsyn og Opvartning, samt i alle Deele at omgaaes hende kierlig og vel, hvorimod hun udretter til Fæsterens Tieneste hvad Gierning og Arbeide, hun formaaer og hende Kræfter tillader.

Men skulle hun nogensinde blive til Sinds at have Boepæl for sig selv, da skal Fæsteren være pligtig at indrette til hende en beqvem Stue med Frammers og Ildsted i Stedets Rallingshuus, som han til frie Boepæl for hende vedligeholder, saa længe hun lever, og fra saadan Tiid afgiver han hende aarlig til Underholdning 1 Td. 4 Skp. Rug og 1 Td. 4 Skp. Byg sundt og godt Korn med god og forsvarlig Maal, som leveres hende i 2de Terminer, det Halve til hvert Aars 1ste May og det andet Halve til hver Mortensdag, ligesom han og uden Betaling anskaffer og leverer hende det fornødne Ildebrand, samt Malkning af 1 Koe Vinter og Sommer, saalænge hun lever; og i Sygdomstilfælde skaffer han hende den fornødne Opvartning tilligemed en anstændig Jordefæhr efter hendes Død, imod Vederlag udi hendes Efterladenskaber. – Saa betaler Fæsteren og Extraskatten af bemeldte sin Moder, saalænge hun lever, enten hun forbliver hos ham og nyder ophold, eller hun holder særskilt Huusholdning."

Fæstebrevets 6. punkt lyder:

" Haver Fæsteren ligeledes at underholde og forsørge sin svage og vanvittige Syster hendes Livs Tiid med fornøden og upaaklagelig Ophold af Føde, Klæde, Pleie og Tilsyn samt efter hendes Død, imod Vederlag udi hendes Efterladenskaber, at besørge hendes Begravelse."

Ane 10 Peder Christensen (Lucassen/Bojer), født ca. 1723/25, død 1797.

Ane 11 Karen Pedersdatter (Bojer), født 1728, død 1762.

Peder Christensen, kaldet Lucassen og senere Bojer var fra giftermålet 1752 bosat i Nørklit i Lild Sogn, hvor han sikkert overtog sin svigerfars ejendom – og tilnavn Bojer. Ved folketællingen 1787 benævnes han som husmand, fisker ved havet og strandfoged.

Peder Christensen (Lucassen) var ifølge dødsalderen og folketællingen 1787 født henholdsvis ca. 1725 og ca. 1723, hans herkomst kendes ikke. Pastoratet Tømmerby og Lilds kirkebøger mangler indførsler 1673-1727.

Gamle Peder Bojer i Nørklit døde 1797, begravet 10. september, 72 år gl.

Peder Christensen blev gift første gang 1752 i Lild, trolovet 9. juni og viet 19. september, med Karen Pedersdatter i Nørklit. – Forlovere var Henrich Holler og Jens Madsen(?).

Karen blev født 1728 i Nørklit i Lild Sogn, døbt 11. juli, datter af Peder Pedersen [Bojer] og hustru Margrethe Christensdatter. – Faddere ved hendes dåb var Peder Svenningsen på Kæret, Laurs Laursen og Peder Lauridsen i Nørklit, Lorentze Pedersdatter, Niels Poulsens hustru i Tømmerby, og Anne Lauridsdatter i Nørklit.

Karen Pedersdatter, Peder Christensens hustru i Nørklit, døde 1762, begravet 4. juli, 33 år 11 mdr. 3 uger gl.

Enkemand Peder Lucassen af Nørklit blev gift anden gang 1762 i Lild, trolovet 29. oktober og viet 7. december, med Pernille [egl. Pærnelle] Nielsdatter af Kæret. – Forlovere var Niels Hegelund [brudens far] og Hans Christensen.

Pernille Nielsdatter Hegelund døde mellem folketællingen 1787 og skiftet 1797 efter manden, men er forgæves søgt død i sognets kirkebog.

Børn

Peder Christensen (Lucassen/Bojer) fik 8 børn, 6 i første og 2 i andet ægteskab, alle født i Nørklit:

1 Peder Pedersen, født 1753, opholdt sig ved faderens skifte 1797 i Bissøen(?) i Norge.
2 Maren Pedersdatter, født 1754, og
3 Maren Pedersdatter, født 1755. Den ene eller begge blev kaldt Kold; den ene blev gift 1783 med Niels Christensen, kaldet Husby, og den anden var gift med Thomas Pedersen.
4 Svend Pedersen Bojer, født 1757, ifølge folketællingen 1787 sejlede han på Norge, og var ifølge skiftet efter faderen 1797 fraværende.

5 Christen Pedersen Bojer, født 1759, død 1812, 53 år gl. Han var da gårdmand i Nørklit og blev ifølge kirkebogen "ihjelskudt af en Engelsk Røver i Vagthuuset paa Bulberg," altså en af ofrene i Englandskrigene!
6 Margrete Pedersdatter, født 1761, se ane nr. 5.
7 Niels Pedersen, kaldet Hegelund efter morfaderen, født 1763
8 Poul (egl. Povel) Pedersen, født 1765, død samme år.

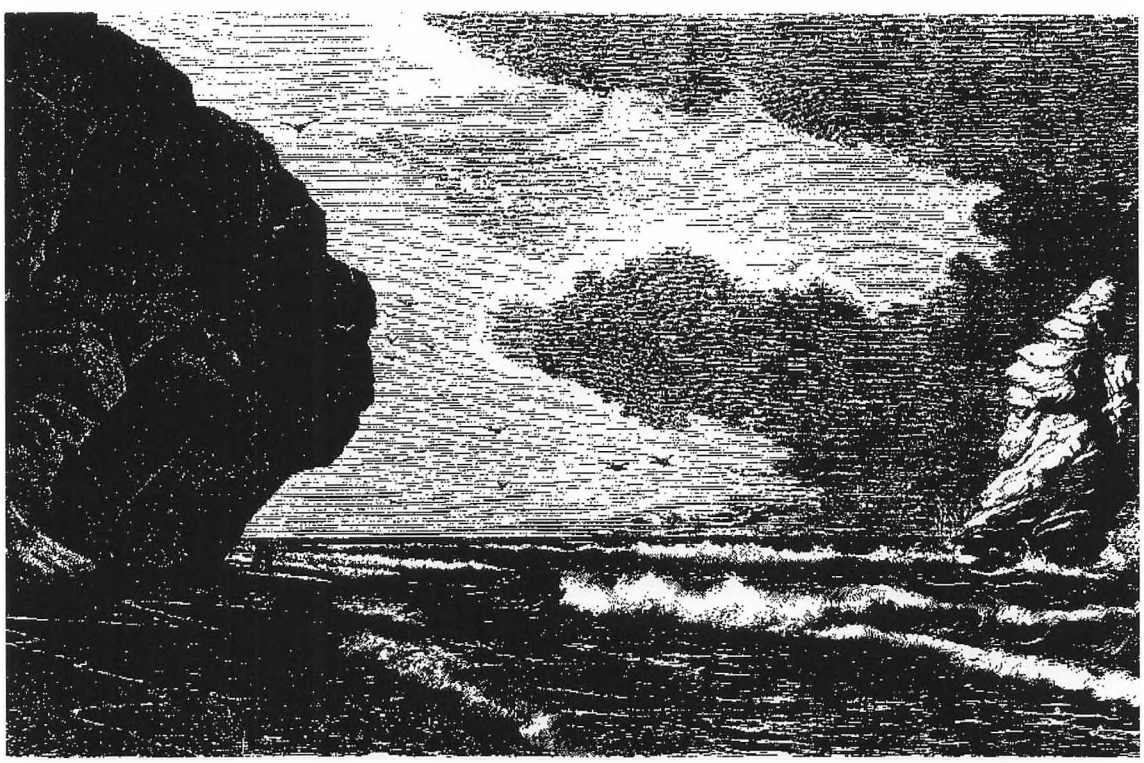

Bulbjerg og Skarreklit – efter gammelt stik fra 1800-tallet.

Skiftet 1797

I retskredsen Øster og Vester Han Herredernes skifteprotokol findes et skifte afholdt 1. september og 2. oktober 1797 efter "afgangne Peder Boyer, Indsidder i Nørklit" – dog angiveligt død hos en Søren Søl- eller Soldmand på Kæret. Af arvingerne var blot sønnen Christen og svigersønnerne Niels Badstue og Niels Husby til stede.

Boets værdier, der blot bestod af et par trøjer. 2 nathuer, 2 lommetørklæder, 2 par uldne strømper, 2 skjorter, 1 underdyne, 2 puder, 1 dyne og 1 halv anker samt 1 egeskrin, alt vurderet til 2 rdlr. 1 mk. – Men da der hæftede lidt løst gæld på boet, og begravelsen havde kostet 12 rdlr. 5 mk. 6 sk., blev der absolut intet at arve.

Ane 12 Anders Hansen, født ca. 1739, død 1799.
Ane 13 Else Larsdatter, født 1744, død 1812.

Anders Hansen overtog ved giftermålet 1771 fæstet af konens fødegård på Bjerget i Lild Sogn på 3 tdr. hartkorn under Stamhuset Kølby- og Vesløsgaarde. – Enken drev gården videre til 1803, da den blev overtaget og frikøbt af sønnen Hans Andersen, ane nr. 6.

Anders Hansen var ifølge folketællingen 1787 født ca. 1739, og efter fadderne til børnene at dømme var han tydeligt nok bror til Godik Hansen, Peder Hansen, Maren Hansdatter i Ullerup i Vester Torup Sogn, hvis kirkebog først begynder 1756. Da Maren Hansdatter blev gift 1772 med Peder Svendsen nævnes Anders Hansen på Bjerget som hendes forlover, og da hun blev konfirmeret 1759 som 16 årig benævnes hun som Hans Wixøes datter.

Anders og hans nævnte søskendes far var altså Hans Nielsen Wigsig (Wixøe) i Ullerup, der døde 1766, begravet 7. december, 72 år gl. – altså født ca. 1694, men ellers vides intet om familien.

Anders Hansen af Bjerget døde 1799, begravet 19. maj(?) – uden aldersangivelse.

Anders Hansen af Ullerup blev gift 1771 i Lild, trolovet 18. oktober og viet 29. november, med Else Larsdatter på Bjerget. – Forlovere var Lars Andersen [brudens far] og Christen Winther.

Else blev født 1744 på Bjerget i Lild Sogn, døbt 19. maj, datter af Laurits Andersen og hustru Anne Justdatter. – Faddere ved hendes dåb var Niels Justsen i Lund, Niels Mortensen på Bjerget, Hans Mogensen i Smærup, Maren Justdatter, Thomas Pedersens hustru på Bjerget, og Zidsel Pedersdatter i Lund.

Enken Else Lauritsdatter på Bjerget døde 1812, begravet 10. maj, 68 år 2 mdr. gl.

Børn

Anders Hansen og hustru fik 7 børn, alle født på Bjerget:

1 Anders Andersen, født 1772, vist død som barn senest 1783.
2 Hans Andersen, født 1773, ane nr. 6
3 Peder Christian Andersen, født 1776, nævnt i folketællingen 1801 som enrolleret matros.
4 Lars Andersen, født 1778, nævnt hjemme 1801.
5 Anders Andersen, født 1783, levede 1787.
6 Maren Andersdatter, født 1786, vist død spæd.
7 Niels Andersen, født 1787, levede 1801.

Af fæstebrevet 1771

Besidderen af Stamhuset Kølby- og Vesløsgaarde udstedte 16. september 1771 fæstebrev

til "Anders Hansen, som haver foreviist Pass og afskeed fra Mouritz Jensen i Nørklit, [på] dend Gaard paa Bierget i Lild Sogn af Weslesgaards Gods, som Laurs Andersen sidst i fæste havde og hand formedelst alderdom og Skrøbelighed /:da hands eeniste Søn nu ved Døden er afgangen:/ godvillig haver afstanden" med 3 tdr. 3 skpr. 1 fjkr. 1 alb. hartkorn. – Det nævnes, at de tidligere fæstere [svigerforældrene] skulle have aftægt i gården. – Som indfæstning betalte Anders Hansen 30 rdlr.

Ane 14 Christen Nielsen (Skræder), født ca. 1735/40, død 1811(?).

Ane 15 Else Nielsdatter, født 1740, død 1822.

Christen Nielsen, der ved datteren Mette Kirstines giftermålet 1803 nævnes med tilnavnet Skræder, boede fra giftermålet 1768 i Lundergaard i Lund i Lild Sogn, hvor også hans svigerforældre havde boet – vel i samme gård.

Christen Nielsen var ifølge folketællingerne 1787 og 1801 født henholdsvis ca. 1735 og ca. 1740, men hans herkomst er ukendt.

Han levede som nævnt ved datterens giftermål 1803 og døde før 1822, da hans kone døde som hans enke. – Vel identisk med gårdmand Kristen Nielsen i Lund, der døde 1811, begravet 10. februar, 78 år 3 mdr. gl.

Christen Nielsen i Lundergaard blev gift 1768 i Lild, trolovet 17. juni og viet 28. oktober, med Else Nielsdatter ibidem. – Forlovere var Niels Justsen [brudens far] og Peder Nielsen.

Else Nielsdatter, aftægtsenke i Lund, død 6. maj 1822, 81 år 11 mdr. gl.

Børn

Christen Nielsen og Else fik 7 børn, alle født i Lundergaard:

1 Anne Christensdatter, født 1769, vist død senest 1773..
2 Niels Christensen, født 1771, vist død senest 1778.
3 Anne Christensdatter, født ca. 1773, levede ved folketællingen 1801 hjemme.
4 Mette Kirstine Christensdatter, født 1775, ane nr. 7.
5 Niels Christensen, født 1778, levede ved folketællingen 1801 hjemme.
6 Anders Christensen, født 1779, vist død før folketællingen 1787.
7 Kirsten Christensdatter, født 1781, levede 1787, måske død før 1801.
8 Anne Margrethe Christensdatter, født 1786, levede 1801.

Ane 16 Christen Pedersen, kaldet Badstue, født ca. 1704, død 1793.

Ane 17 Anne Christensdatter, født ca. 1701, død 1763.

Christen Pedersen, kaldet Badstue efter ejendommen, var fra giftermålet senest 1733 bosat i Badstue ved Skårup i Øsløs Sogn som kåg- eller krejlerskipper. Han var velhavende og var fra før den første kones død 1763 ejer af dels Badstue-ejendommen på 2 skpr. hartkorn og dels af et bortfæstet hus "i Strand" i Øsløs med 3 fjkr. 1 alb. hartkorn.

Sidstnævnte hus solgte han senere og købte i stedet 1779/80 en gård i Øsløs Sogn på 4 tdr. hartkorn, som blev delt i to lige store dele, og hvoraf han 1781 solgte halvdelen til den kun 17 år gl. søn Peder Christensen Badstue (senior); den anden halvdel blev sammenlagt med Badstue-ejendommen og solgt 1784 til den kun 18 år gl. søn Niels Christensen Badstue, der 1789 solgte begge dele til broderen, den kun 17 år gl. Peder Christensen Badstue (junior).

Christen Pedersen, kaldet Badstue, var efter dødsalderen født ca. 1704, men var af ukendt herkomst. Han er forgæves søgt født i Øsløs Sogn, men var sikkert fra egnen.

Christen Pedersen døde 9. december 1793 i Øsløs Sogn, 89 år gl.

Han blev gift første gang senest 1733 – uvist hvor, men pastoratet Øsløs, Vesløs og Arups kirkebog mangler oplysninger om vielser før 1783. Hans første kone hed Anne Christensdatter (kaldes dog fejlagtigt Nielsdatter i skiftet 1763).

Anne Christensdatter var efter dødsalderen født ca. 1701 – uvist hvor. Da der blandt fadderne til hendes og Christen Badstues 5 børn ikke nævnes personer, som udtrykkeligt siges at være udensogns fra, var det nærliggende at søge Annes fødsel i Øsløs Sogn. Og 3. september 1701 blev der da også i Øsløs født et pigebarn, der blev døbt Anne. Hun var datter af Christen Pedersen, kaldet Skrem, født ca. 1667, død 1748, og hustru Maren Christensdatter, født 1669, død 1744; parret var blevet gift 1692 i Skræm og fik i årene 1693-1712 ikke mindre end 9 børn i Øsløs. De fleste af disse børn døde dog uden af blive voksne – desværre også Anne! Hun døde 28. juni 1705, 4 år mindre 2 mdr. gl.

Det havde ellers været interessant, hvis Badstue-slægten gennem denne stammor havde haft afstamning fra Skræm Sogn, hvor nævnte Maren Christensdatter blev født 1669 i Bisgaard, idet hendes mor var herredsfoged-datter fra Bonderup i Haverslev Sogn med afstamning i mandslinjen via Nr. Torup i Hjortdal Sogn fra Borup i Kollerup Sogn tilbage til Eske Jensen, der blev adlet 1430 af Erik af Pommern og var gift med Else Griis af den adelige slægt fra Slettegaard i Hjortdal Sogn. – Et par slægtsforskere har da også viderebragt den påstand, at Badstue-slægtens stammor var datter af Christen Pedersen (Skrem) og hustru, men det passer altså ikke!

Men Christen Badstues hustru, Anne Christensdatter, kunne måske tænkes at have været søster til den Voldborg Christensdatter, der 1734 nævnes blandt fadderne til parrets ældste barn, idet parrets søn, Lars Christensen Badstue, ane nr. 8, i 1772 lod en datter døbe

med dette forholdsvis sjældne navn - dog i formen Wolborg Marie.

Christen Pedersens hustru Anne Christensdatter døde 8. oktober 1763, 62 år gl.

Derefter blev Christen Pedersen Badstue gift anden gang 1763/64 – sikkert i Øsløs, hvor kirkebogen som nævnt mangler oplysninger om giftermål – med Maren Nielsdatter, født ca. 1735 af ukendt herkomst.

Maren Nielsdatter, enke efter Christen Pedersen Badstue i Øsløs, døde 4. maj 1817, 82 år gl.

Børn

Christen Badstue fik i sine to ægteskaber 9 børn, 5 i første og 4 i andet, alle født i Badstue:

1 Peder Christensen Badstue, født 1734, benævnes fejlagtigt Christen i skiftet efter moderen 1763, da han via Amsterdam var rejst til "Øst Indien"/Ostindien og skyldte faderen 60 rdlr. – Måske døde Peder før 1781, da den yngre bror af samme navn benævnes som faderens "ældste Søn Peder" (af navnet Peder!) i skødet på fødehjemmet.

2 Christen Christensen Badstue, født 1736, død 1813, selvejerhusmand i Ullerup i Vester Torup Sogn. Gift med Kirsten Poulsdatter, født ca. 1740, død 1789.

3 Lars Christensen Badstue, født 1738, ane nr. 4.

4 Jens Christensen Badstue, født 1742, død 1743.

5 Jens Christensen Badstue, født 1745, opholdt sig hjemme ved moderens skifte 1763, blev gift senest 1769 med Dorthe Isaksdatter og blev selvejergårdmand i Holme i Vester Torup Sogn.

6 Peder Christensen Badstue (senior), født 1764, død 1821, fik – kun 17 år gl. – skøde 1781 på halvdelen af faderens gård i Øsløs. Gift med Johanne Mikkelsdatter, der fødte ham 11 børn 1787-1813.

7 Niels Christensen Badstue, født 1766, død 1815, fik – kun 18 år gl. - 1784 skøde på fødehjemmet (Badstue og halvdelen af den tilkøbte gård), som han 1789 solgte til broderen Peder Badstue (junior). Gift 1789 med Inger Kirstine Jensdatter, 1768-1834, hvis fødehjem han da købte.

8 Anne Kirstine Christensdatter Badstue, født 1769. Gift 1784/94 med Christen Jensen, gårdmand i Øsløs.

9 Peder Christensen Badstue (junior), født 1772, død 1821, overtog – kun 17 år gl. – 1789 fødehjemmet efter broderen Niels. Gift med Sidsel Marie Hansdatter, der fødte ham 4 børn 1799-1807. Hun overdrog 1832 Badstue-ejendommen til sønnen Hans Pedersen Badstue, 1802-1879; han var en anset mand, sognefoged, medlem af sogneforstanderskabet og et års tid medlem af rigsdagen, men den sidste i slægtens gamle ejendom, som han solgte til fremmede 1850.

Øsløs Badstue

Stednavnet Badstue kendes ikke mere, men kan ellers følges tilbage til 1610, da det ifølge det topografiske værk Trap: Danmark nævnes første gang – da med den gammeldags stave-

form "Badstuffuenn". Det har sikkert ikke noget at gøre med de middelalderlige badstuer, som vist kun fandtes i købstæderne, og som blev nedlagt i 1500-tallet – efter sigende på grund af spredningen af diverse kønssygdomme.

Badstue (Badstuen) var ikke én, men mindst 2-3 små ejendomme ved det højtliggende Skårup nord for landsbyen Øsløs. En sammenligning af oplysninger fra kirkebogen, Stamhuset Kølby- og Vesløsgaardes fæste- og skiftearkivalier samt Poul Kjeldgårds undersøgelser i *Aner og andre slægtninge til CPR 040424-1559, hæfte 1, Slægtninge i Ø. og V. Hanherred*, 1972, viser, at betegnelse Badstue brugtes om de ejendomme, der i matriklen 1688 blev betegnet nr. 2, 3 og 4.

Den ejendom, Øsløs Badstue, på 2 skpr. hartkorn, som Christen Pedersen Badstue var selvejer af ifølge nedennævnte skifte efter hans første kone 1763, må være identisk med matriklen 1688s ejendom nr. 2, der netop blev ansat til nævnte hartkorn. – Denne ejendom kom sammen med halvdelen af den gård på 4 tdr. hartkorn, som Christen Badstue købte 1779, se nedenfor, til at udgøre den ejendom, som ved matrikuleringen 1844 fik det endnu gældende matr.nr. 31 (syd for den senere udstykkede "Skaarupgaard", matr. nr. 32).

Krejlerliv på Limfjorden

Christen Badstue var kåg- eller krejlerskipper i Øsløs Sogn. Om livet som sådan har A. Marschall fortalt i artiklen *Lidt om Skibsfarten og Handelen i gamle Dage i Thy og Vester Han Herred*, trykt i Historisk Aarbog for Thisted Amt, 1910. Herfra gengives med mindre ændringer følgende:

Ved det inderste af den bugt, som dannes mellem Amtoft på den ene side og Holmtange på den anden side, ligger den lille venlige by Øsløs - beskyttet mod vestenvinden af høje bakker. Når man iagttager byen fra de høje bakker, vil man snart lægge mærke til en samling huse, som ligger i den østre del af byen. Det er Skippergade eller "Skigade", som den kaldes i daglig tale. Her ligger hus ved hus omtrent lige op af hinanden og udgør lige som noget for sig selv. I disse huse havde de såkaldte krejlere deres boliger i gamle dage. Ved krejlere forstod man folk, som i små skibe sejlede omkring og falbød sild, potter, træsko, simer/halmsimer (halmreb), tørrede helt og lignende.

Deres hjemstavn var ved Limfjordens kyster, men ingen steder har de været i så stor en mængde som på Hannæs og i særdeleshed i Øsløs. I midten af 1800-tallet boede der her hen imod en snes krejlere. Foruden at sejle rundt og falbyde varer var de tillige landmænd, idet der som regel var så megen jord til deres hus, at de kunne holde 1 à 2 køer, ja måske også flere, så de var sædvanligvis velstillede folk. Thi krejleriet var i gamle dage en ganske pæn forretning.

Krejlerne brugte små både, der kaldtes kåg, som endnu i midten af 1800-tallet var ganske åbne, men siden hen byggedes de gerne med halvdæk, og omkring 1900 havde de heldæk. De førte alle barkede sejl. For at komme let over alle grunde og så nær ind til land som mulig, var kågene fladbundede, men som følge deraf ikke særlig hurtigsejlende. At krydse op imod vinden var næsten umuligt, så man foretrak at stage sig frem. Mange gange har en krejlerskipper måttet stage sig frem til fra og til Aalborg og Løgstør med stærk modvind. Man kunne gerne kende dem på afstand fra andre både ved, at de krængede noget på siden. Besætningen bestod gerne af to mand, som kunne være i kompagniskab, eller også af en mand og en halvvoksen dreng.

Tidlig på foråret lagde man kågene ud, de stod nemlig på land om vinteren. Den første tur, man foretog sig, var til Kvols (Hjarbæk) efter jydepotter (fra Gammelstrup-

egnen); med disse sejlede man øster på i Limfjorden og byttede dem med brogede fade, urtepotter, tallerkener, gryder, syltekrukker og lignende, og solgte dem så i den vestre del. Når de var færdige med den ene tur, begyndte de på en frisk.

Det var ikke alene på vandet, de handlede, men de foretog sig mange landture, hvor de opkøbte træsko og andre trævarer – næsten altid til fods. Således kom de ofte til Silkeborg-egnene og syd for Aalborg, og overalt handlede de; ofte havde de genstande med, som de byttede for andre, og disse solgte de igen på andre egne.

Varerne, de solgte, gik gerne til købmænd og høkere, men desuden var de kommissionærer for folk, og de tog ofte passagerer med både til Thisted, Aalborg og Løgstør. – Løgstør nød særlig fordel af krejlerne, thi herhen tog næsten alle krejlerne, så en mængde kommissioner blev besørget her.

Når høsten nærmede sig, vendte de hjem for at hjælpe til med at få den til side, og efter høsten fortsatte man, hvor man slap. Således blev de ved lige til frosten indfandt sig, så vendte de hjem og lade op.

Kågene landede gerne på et bestemt sted, når de skulle lægges op for vinteren. Dette sted kaldtes for kåglanding, ja det hedder det for øvrigt endnu. Derimod benyttede de næsten altid den østre side af Holmtange, når de ankrede op for en kort tid.

Oplægningen var gerne en stor begivenhed. Alle, som havde tid, hjalp til. Et anker blev gravet godt ned et stykke oppe på land; til dette og kågen blev der fastgjort taljer og tov, og så spyttede man i næverne og hev løs på kommando, mens nogle lagde ryg til kågen. Efter at kågene var komne på deres plads, og alt var i orden, festede man. Hver kågejer måtte gøre gilde - kågbøjl, som det kaldtes. Disse kågbøjler blev ofte slået sammen med julegilderne og kunne vare til hen i januar måned.

Resten af vinteren gik så med at passe bedriften, at sno simer og at indsamle ordrer til næste år samt kræve penge op. Disse ture foregik altid til fods, hvad der ikke siger så lidt, thi de havde ofte store strækninger at tilbagelægge.

Krejlerlivet og kågfarten ophørte omkring år 1900.

Skiftet 1763

Det ældste vidnesbyrd om de sociale og økonomiske forhold omkring Christen Pedersen Badstue stammer fra det skifte i Aalborghus med flere amters arkiv, der blev afholdt 7. november 1763 efter "Christen Pedersen Badstue Hans afdøde Huustrue Anne Nielsdaatter [fejl for Christensdatter] udi Deris iboende SelvEyer plass, Badstuen kaldet udj Øsløs Sogn og Bye paa Hannes af Hartkorn 2 skpr...."

"Hvor da var tilstæde bemelte Encke-mand Christen Pedersen og Sønnerne Christen Christensen, boende i Ullerup i Taarup Sogn, Laurs Christensen paa Kierret i Lill Sogn Og Jens Christensen, 19 til 20 Aar gammel, Hjemme hos Faderen; Dend 4de og Ældste Søn Christen [fejl for Peder] Christensen, 30 Aar gammel, var ej tilstæde..."

Senere i skiftet oplyste enkemanden, at sidstnævnte "var efter de sidste breve, som de for nogen tiid siden havde fra hannem udi Amsterdam udi Holland og reist derfra med Skibene [til] Øst Indien, hvorfra de ey veed, om hand er tilbage kommen, men ventede paa brev fra ham med [det] første og saa snart hand til Holland igien Ankom." – Det var knap så usædvanligt, som man måske kunne tro, at unge mennesker fra Limfjordsegnene havde udlængsel i blodet og enten tog til det nærliggende Norge, hvortil der var levende forbindelser med skudehandelen fra Vesterhavskysten mellem Hanstholm i syd til Hirtshals i nord; korn blev sejlet til Norge, hvorfra bygningstømmer og kakkelovne af støbejern blev

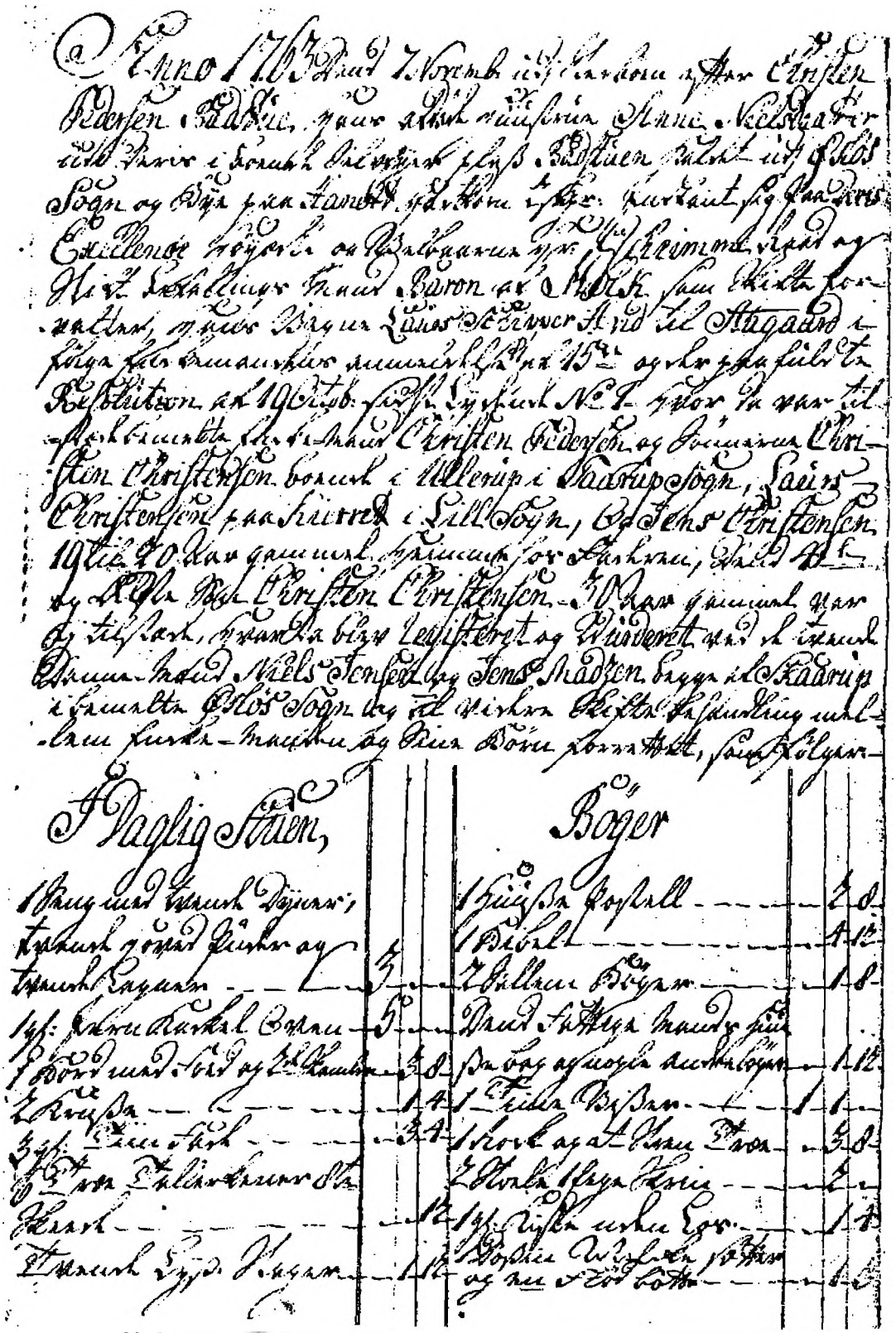

Skiftet efter Christen Badstues første kone, Anne Christensdatter, der i skiftet fejlagtigt kaldes Anne Nielsdatter.

hjemført. Men også via Amsterdam var der - som her - forbindelser ud i den store verden til fjerne himmelstrøg.

Af skiftet fremgår det, at huset bestod af både dagligstue, østerstue og et lille kammer samt brøggers, kælder og loft. - I dagligstuen var der et sengested med sengeklæder til 3 rdlr., en gl. jern kakkelovn til 5 rdlr. (boets dyreste effekt), en "Tiime Visser", som må være et ur, til 1 rdlr. 1 mk. foruden bord med to skamler og to stole, et skrin, en kiste og nogle mindre effekter – flere bøger, såsom en huspostil (bønnebog), en bibel, to salmebøger samt "Den Fattige Mands Husebog og nogle andre bøger".

I østerstuen var der endnu et sengested, men dertil blot nogle tallerkener, et skrin og en kiste med den salig kones beskedne beholdning af klæder, som blev beskrevet og vurderet således: 1 gl. Sort Vadmels Kiortel 1 rdlr. 1 mk., 1 Sort Vadmelstrøye og Skiørt 3 mk. 12 sk., 1 Blaae Klæde trøye og Skiørt 1 rdlr. 8 sk., 1 Røed trøye og 2de daglige trøyer og Skiørter 4 mk. 12 sk., Tvende Forklæder, 1 Par Ermer 4 mk. 12 sk., Tvende forklæder 3 mk. 4 sk., Tvende Sercher, 1 Par Handsker, 1 Par Sorte Vanter, 1 Par Skov og tvende Par Strømper 4 mk. 4 sk.

I det lille kammer fandtes blot en væv og en spelt-rok, men på loftet fandtes hele 5 lispd. (knap 40 kg.) hør til 6 rdlr. samt røde og sorte kar (jydepotter) til 3 rdlr. - begge dele sikkert krejlerens varelager!

I udhusene stod 2 køer og 2 kvier i "Kov Stalden" og "11 støcker Faaer og Lam" i "Faar Stien", og i laden lå "16 Læss Faaring [foder til kreaturer] og 3 læss Høe" til i alt 9 rdlr. – I "Kog Huuset" manglede kågen, men i stedet var bl.a. en håndkværn placeret her. "Ved Wiellen", altså ved vejlen (Bygholm Vejle), lå "1 Føer Kaag og 2 Smaa bode af Fieller" vurderet til i alt 40 rdlr.; at kågen er "Føer" må betyde solid og kraftigt bygget.

Endelig ejede Christen Badstue et hus "i Strand paa bemelte Øsløs" af hartkorn 3 fjkr. 1 alb., beboet af Christen Frandsen og vurderet til 36 rdlr. foruden sin "iboende Huus, Badstuen kaldet" med 2 skpr. hartkorn vurderet til 50 rdlr.

De samlede aktiver beløb sig til 196 rdlr. 5 sk., og af passiver nævnes blot "dend Sal. Kones begravelse og lidet meere, som Encke Manden i alt foregav" til 20 rdlr.

Til slut kom enkemanden og de to myndige sønner i tanke om, at den fraværende, ældste søn skyldte faderen 60 rdlr., som de ikke havde angivet som aktiver i boet og nu mente kunne opveje denne søns mødrene arv. – Enkemanden og de tilstedeværende myndige sønner enedes om, og skifteretten godkendte, at enkemanden efter de opgivne forhold omkring aktiver og passiver senere skulle udbetale arv til sønnerne.

Yderligere investeringer

Efter købekontrakt af 9. oktober 1779 fik "Velagte Christen Pedersen Badstue" skøde 4. juni 1780, tinglæst 12. august, af "Mads Ilum, boendes i Øsløs" på den "gaard i bemelte Øsløs Sogn og Bye beliggende, som tilforn af Peder Lambretsen i Fæste har været beboet og staaer for Hartkorn 4 Tdr." for en købesum på 80 rdlr.

Allerede ved skøde dateret Øsløs Badstue 24. november 1781, men først tinglæst 24. juni 1786, solgte Christen Badstue halvdelen - åbenbart med bygningerne - af nævnte gård, altså 2 tdr. hartkorn for 66 rdlr. til sin "nuværende ældste Søn Peder Christensen Badstue", der da kun var 17 år gl.

Også som pengeudlåner fungerede Christen Badstue. Således udstedte Christen Lauritzen Sund ved Fæggesund [i Arup Sogn] 16. juli 1783 en panteobligation, tinglæst 13. december, til Christen Pedersen Badstue på 150 rdlr., som Christen Sund havde lånt til køb

af ejendommen ved Fæggesund. Summen skulle forrentes med 4% årligt til betaling i "hands Huus i Øsløs Badstue". – Pantet blev slettet 24. juni 1786 efter kvittering af 4. juni mærkeligt nok udstedt af Peder Christensen Badstue [der da ejede fødehjemmet].

Af Badstue-ejendommens senere historie

Efter salget af den halve gård 1781 forblev den resterende halvdel – 2 tdr. hartkorn – af Peder Lambretsens tidligere gård underlagt Badstue-ejendommen. Og ved skøde af 3. april 1784, først tinglæst 24. juni 1786, overdrog "Christen Pedersen [Badstue], Selvejer Boelsmand, boende i Badstue i Øsløs Sogn paa Hannis i Vester Han-Herred, eftersom Skrøbelighed tiltager ved min høye Alderdom, saa ieg ikke selv kand bestyre mit iboende Sted med tillagte Jord og Auvls Drift, at ieg med min Kones og egen gode Villie og Samtykke" til "vor kiære Søn Niels Christensen [Badstue] vores iboende Eyendoms Sted med sin af Alders Tid tillagte Jord, som skatter af 2 Skpr., tillige med den til vort Stæd siden tillagte Halve Deel Jord af den saa kaldte Peder Lambretsens Gaard, som min Søn Peder Christensen haver afkiøbt mig, og hvilken Halve Deel Jord, som er fragaaet bemte Gaard og tillagt vores Stæd, saa der nu er goed Boelig, Eyendom og Auvl til 2de Familiers Underholdning..."

I skødets 1. punkt blev købesummen fastsat til blot 50 rdlr., men i de følgende punkter blev de nærmere vilkår for overtagelsen fastsat således:

2.

"Skal hand underholde os begge, hands Forældre, med tilbørlig Klæde og Føde, saa vi kand være fornøyede dermed, og opvartning til fornødenhed, saalenge vi leve, og efter vores Død lade os Christsømmelig og Hederlig begrave.

3.

Saa hand intet maae uden vor Villie og Samtykke gifte sig og indtage en Koene eller sælge Stædet.

4.

Om bemte vores Søn døer, førend hand bliver gift, da skal Stædet, ligesom det da forefindes, med ald sin Indboe og Udboe tilhøre os begge eller den længstlevende igien.

5.

Dersom vi, enten begge eller den længstlevende, skulde faae i Sinde at ville boe for sig selv og holde egen Huusholdning, da skal bemte vor Søn efter ¼ Aars foregaaende Tilsigelse derom være pligtig at forskaffe os begge eller den længstlevende saa fornøden og beqem Stue-Værelse og Kiøkken, som vi begge eller den længstlevende kand være tient med, og indfløtte vi saa i samme af det slags Indboe os kand være tienligt, som i bemte vor Søns Boe den Tiid findes, som dog alt efter begge vores Død skal tilhøre ham eller hands Arvinger, og skal vor Søn aarl. give os, saa længe vi leve, 1 Td. Rug, 1 Td. Byg, føde os 4re Faar, som vi tage af dem, som er i Stædet, forskaffe os 16 Læs Tørv og 1 Læs Lyng og holde vor Huusværelse forsvarlig ved lige, men naar Een af os ved Døden afgaaer, da svares ikkun det halve Korn og fødes ikkun de halve Faar.

6.

Saalænge vor Daatter Anna Kirstine Christensdatter og vor Søn, den yngste Peder Christensen ere uforsiunede og har lyst at blive hiemme, skal de have deres hiem og underholdning

hos os og vor Søn, ligesom de tilforn har haft den."

Efter kun 5 års forløb solgte Niels Christensen Badstue ved skøde af 16. februar 1789, tinglæst 21. februar, den samlede ejendom på 2 tdr. 2 skpr. hartkorn for 90 rdlr. til sin yngste bror Peder Christensen Badstue (junior).

Peder Badstue (junior) døde 1821, og hans enke overdrog 1832 gården til sønnen Hans; "Sidsel Marie Hansdatter, Enke efter afg. Peder Christensen Badstue af Øsløs" solgte ved skøde af 8. oktober 1832, tinglæst 8. december, gården med 2 tdr. 2 skpr. hartkorn for 300 rbdlr. sølv til sønnen Hans Pedersen Badstue, der forpligtede sig til at have moderen på aftægt.

Hans Pedersen Badstue ejede ejendommen ved matrikuleringen 1844, da den fik det endnu gældende matr.nr. 31 og hartkornet ændret fra 2 tdr. 2 skpr. til 1 td. 1 skp. 2 fjkr. 2½ alb. – 1850 solgte Hans Badstue ejendommen til fremmede og blev husejer i Øsløs; han havde tidligere været både sognefoged og medlem af sogneforstanderskabet, og i et års tid var han 1851-52 medlem af Rigsdagen.

Ane 18 Niels Thomsen, født før 1690, død 1741.
Ane 19 Kirsten Erichsdatter, født før 1715, død efter 1761.

Fra sit første giftermål senest 1713 boede Niels Thomsen i den ejendom på Kæret i Lild Sogn på ½ td. hartkorn under det senere Stamhus Kølby- og Vesløsgaarde. Ejendommen blev overtaget af enkens anden mand Sune Andersen, død 1774; han overlod 1761 fæstet af ejendommen til steddatteren Anne Nielsdatter og hendes mand Lars Christensen Badstue, ane nr. 8 og 9, hvis efterkommere har haft den til langt op i 1900-tallet.

Niels Thomsen blev født før 1690 – uvist hvor og af ukendt herkomst. Pastoratet Tømmerby og Lilds kirkebøger mangler mellem årene 1673 og 1728.

Niels Thomsen døde – ifølge skiftet - 1741, men hans død og begravelse er glemt i kirkebogen.

Han blev gift første gang senest 1713 med Anne Nielsdatter, født ca. 1674. Hun var tydeligt nok fra egnen, da hun ifølge skiftet 1731 var søster til Peder Nielsen i Koldkær og Mads Nielsen i Rotbøl; begge disse gårdmænd boede altså i Lild Sogn.

Sl. Anne Nielsdatter, Niels Thomsens på Kæret, døde 1729, begravet 19. april, 54 år 4 mdr. 3 uger 1 dag gl.

Derpå blev enkemand Niels Thomsen på Kæret gift anden gang 1731 i Lild, trolovet 15. marts og viet 8. april, med Kirsten Erichsdatter af Østerild. – Forlovere var Henrich Bollesen og Peder Nielsen.

Kirsten Erichsdatter var født før 1715 af ukendt herkomst. Østerild Sogns kirkebog begynder først 1720.

Kirsten døde efter 1761, da hun og hendes anden mand overlod ejendommen til svigersønnen Lars Badstue, men er forgæves søgt død i sognets kirkebog.

Kirsten Erichsdatter, enke på Kæret, blev gift anden gang 1741 i Lild, trolovet 12. oktober og viet 30. november, med "Suun Andersen" af Tømmerby. – Forlovere var Laurs Laursen og Søren Jensen.

Sune Andersen på Kæret døde 1774, begravet 18. december, 69 år 3 mdr. gl.

Børn

Niels Thomsen fik 7 børn, 4 i første og 3 i andet ægteskab, alle født på Kæret:

1 Christen Nielsen, født ca. 1713, død mellem skifterne efter moderen og faderen 1731 og –41.
2 Anne Nielsdatter, født ca. 1715, levede 1741, da hun tjente i Vust.
3 Else Nielsdatter, født ca. 1716/17, levede 1741.
4 Maren Nielsdatter, født ca. 1721/23, levede 1741.
5 Anne Nielsdatter, født 1732, ane nr. 9.

6 Maren Nielsdatter, født 1735, død før 1741.
7 Peder Nielsen, født 1738, død før 1741.

Skiftet 1731

Ejeren af Kølbygaard lod afholde skifte 22. februar 1731 efter Anne Nielsdatter på Kæret, hvis arvinger var enkemanden Niels Thomsen og de 4 børn: Christen Nielsen, 18 år, Anne Nielsdatter, 16 år, Else Nielsdatter, 15 år, og Maren Nielsdatter, 10 år. Som formyndere nævnes børnenes morbrødre Peder Nielsen i Koldkær og Mads Nielsen i Rotbøl.

Skiftet viser et hjem med beskedent og almindeligt indbo. Ejendommens besætning bestod af 2 heste, 4 køer, 3 kvier, 6 får, 2 væddere og 1 lidet galtsvin. – De samlede aktiver beløb sig til 98 sldlr. 7 sk. og passiverne til 48 sldlr.; af passiverne var 20 sldlr. løs gæld, 22 sldlr. 2 mk. lovbefalet besætning og redskaber og 5 sldlr. 2 mk. husenes brøstfældighed.

Til deling blev der 50 sldlr. 7 sk. med halvdelen, 25 sldlr. 3½ sk. til enkemanden, 10 sldlr. til sønnen og 5 sldlr. til hver af døtrene.

Skiftet 1741

Kølbygaard og Vesløsgaards ejer, Christian Frederik Berregaard, lod 31. maj 1741 afholde skifte efter Niels Thomsen på Kæret. Arvingerne var enken [Kirsten Erichsdatter] og den afdødes børn af det tidligere ægteskab: Anne Nielsdatter, 26 år, tjenende i Vust, Else Nielsdatter, 24 år, og Maren Nielsdatter, 18 år, samt datteren med enken: Anne Nielsdatter, 8 år. – Enkens lavværge var Laurs Laursen i Lund, og som formynder nævnes Mads Nielsen i Rotbøl [morbror til døtrene af første ægteskab].

Også denne gang var indboet almindeligt. I storstuen var der bl.a. et bord, en stol, en rok og en seng. Og i lillestuen bl.a. et bord. I buret stod et kar og to tønder m.v. – "Den Sal. mands Klæder" blev beskrevet og vurderet således: "1 graae vadmels kiol 1 rdlr., 1 gl. dito 2 mk., 1 gl. rød trøye 1 mk., 1 graa vadmels dito 2 mk., et pr. buxer 12 sk., 1 gl. brøstdug 4 sk., 1 pr. strømper 8 sk., 1 Hat 8 sk., et pr. støfler 2 mk. 8 sk., 1 pr. skoe 12 sk., 2 gl. skiorter 8 sk. og 1 Halsklud 4 sk.

Ejendommens besætning bestod nu af 2 heste, 4 køer, 2 kvier, 7 får, 6 lam, 2 væddere og 2 svin. – De samlede aktiver beløb sig blot til 47 rdlr. 14 sk., men passiverne til 62 rdlr. 13½ sk., så boets gav et underskud på 14 rdlr. 5 mk. 15½ sk., og der blev absolut intet at arve.

Fæstebrevet 1741

Fæstebrev blev udstedt 5. oktober 1741 af "Christian Berregaard til Stamhuuset Kiølbygaard, Borrebye og Weslesgaard, Hands Kongl. Maits Conferentz, Etatz, Justitz og Cancelie Raad samt Asessor i Høyesteret" til Soune/Sonne Andersen på "den Plads udj Lild Sogn paa Kiæret, som Niels Tommesen iboede og fradøde, ansat for 4 skpr. 1 fr. 2 alb. Hartkorn nye Matricul." – Blandt betingelserne nævnes, at han "tager Encken paa stædet til ægte", og til hvert års Mortensdag, "Martinij", skulle der betales 4 rdlr. i "Huus- og Arbeidspenge", og indfæstningen blev betalt med 6 rdlr.

Ane 22 Peder Pedersen Bojer, født senest 1705, død 1769.
Ane 23 Margrethe Christensdatter, født før 1710, død 1774.

Peder Pedersen Bojer var fra giftermålet senest 1728 bosat i Nørklit i Lild Sogn i en ejendom, som sikkert ca. 1752 blev overtaget af svigersønnen Peder Christensen, kaldet Lucassen og sidst Bojer, ane nr. 10. – Men om ejendomsforholdene kan ellers intet oplyses.

Peder Pedersen Bojer var født senest 1705 af ukendt herkomst. - Pastoratet Tømmerby og Lilds kirkebøger mangler indførsler mellem 1673 og 1728.

Gl. Peder Bojer i Nørklit døde 1769, begravet 8. januar – uden aldersangivelse.

Han blev gift senest 1728 med Margrethe Christensdatter, født før 1710 – ligeledes af ukendt herkomst.

Peder Bojers enke i Nørklit døde 1774, begravet 30. oktober – uden aldersangivelse.

Børn

Af disse kendes blot datteren:

1 Karen Pedersdatter, født 1728, ane nr. 11.

Ane 26 Lauritz/Lars Andersen, født ca. 1695, død 1778.
Ane 27 Anne Justdatter, født ca. 1706, død 1772.

Lauritz/Lars Andersen fæstede 1725 sin fars fraddøde gård på Bjerget i Lild Sogn på 3 tdr. hartkorn under Vesløsgaard – senere Stamuset Kølby- og Vesløsgaarde. Gården overlod han 1771 til svigersønnen Anders Hansen, se ane nr. 12 og 13.

Lauritz/Lars Andersen blev født ca. 1695 på Bjerget i Lild Sogn, søn af Anders Laursen og hustru Mette Laursdatter. – Pastoratet Tømmerby og Lilds kirkebøger mangler indførsler mellem 1673 og 1728, men Lauritz fæstede 1725 sin fødegård, hans mor døde hos ham i 1745 og hos ham næves som fadder til det ældste barn Else Andersdatter, salig Anders Laursens datter på Bjerget – åbenbart barnets faster.

Lars Andersen på Bjerget døde 1778, begravet 1. august, 83 år 1 md. 3 dage gl.

Lauritz Andersen på Bjerget blev gift 1728 i Lild, trolovet 8. juli og viet 20. oktober, med Anne Justdatter af Lund. – Forlovere var Thomas Pedersen Odgaard og Niels Pedersen.

Anne Justdatter blev født ca. 1706 i Lundergaard i Lund i Lild Sogn, datter af Just N.N. og hustru N.N. (Anne?). – Pastoratet Tømmerby og Lilds kirkebøger mangler indførsler mellem 1673 og 1728.

Lars Andersens hustru på Bjerget, Anne Justdatter, døde 1772, begravet 1. april, 66 år 1 md. 3 uger gl.

Børn

Lauritz/Lars Andersen og Anne Justdatter fik 12 børn, alle født på Bjerget:

1 Mette Larsdatter, født 1729, død 1731, 2 år gl.
2 Anne Larsdatter, født 1730.
3 Anders Larsen, født 1732.
4 Mette Larsdatter, født 1733, vel død senest 1746.
5 Maren Larsdatter, født 1735.
6 Just Larsen, født 1737, død samme år, 8 mdr. gl.
7 Karen Larsdatter, født 1739.
8 Just Larsen, født 1742, død 1743, 4 mdr. gl.
9 Else Larsdatter, født 1744, ane nr. 13.
10 Mette Larsdatter, født 1746, død samme år, 11 dage gl.
11 Just Larsen, født 1747.
12 Laurids Larsen, født 1749, død samme år, 7 mdr. gl.

Fæstebrevet 1725

Ejeren af Vesløsgaard udstedte 9. august 1725 fæstebrev til "Lauritz Andersen, barnfød i

Lild Sogn, [på] den Gaard sammesteds, som hans Salig fader iboede og hans moder nu for hannem opladt haver, ansat udi Matrickelen for 3 tønder 3 skepper 1 fj. h.Korn". Den årlige landgilde var 10 rdlr., og i "stedsmaall"/indfæstning betalte han 16 rdlr.

På aftægt 1771

Da "Laurs Andersen" på sine gamle dage mistede sin eneste dalevende søn, måtte han "formedelst alderdom og Skrøbelighed" overlade gården til svigersønnen Anders Hansen, ane nr. 12, der 16. september 1771 fik fæstebrev derpå af besidderen af Stamhuset Kølby- og Vesløsgaarde. – Dette fæstebrevs 6. punkt lyder:

"Laurs Andersen og Hustru, som begge ere gamle og Skrøbelige, nyder Ophold hos ham i deres Lifs Tiid, og i alle maader omgaaes hand dem kierlig og vel, saaleedes at de ei skal have Aarsag [at klage].

Ane 30 Niels Justsen, født ca. 1704, død 1777.
Ane 31 Anne Andersdatter, født ca. 1696, død 1769.

Niels Justsen boede fra giftermålet 1728 i Lundergaard i Lund i Lild Sogn, hvor han må være født. – Gården blev vel overtaget af svigersønnen Christen Nielsen (Skrædder), ane nr. 14. Men ellers vides intet om ejendomsforholdene.

Niels Justsen blev født ca. 1704 – sikkert i Lundergaard i Lund i Lild Sogn, hvis kirkebog mangler oplysninger fra årene mellem 1673 og 1728. Om forældrene vides intet, men faderen må jo have heddet Just, og moderen hed efter opkald at dømme Anne.

Niels Justsen i Lundergaard døde 1777, begravet 29. marts, 72 år 9 mdr. gl.

Niels Justsen af Lundergaard blev gift 1728 i Lild, trolovet 8. juli og viet 3. november, med Anne Andersdatter af Bjerget. – Forlovere var Christen Jensen Vabisgaard og Jens Laursen.

Anne Andersdatter blev født ca. 1696 på Bjerget i Lild Sogn, datter af Anders Laursen og hustru Mette Laursdatter, se under ane nr. 26 og 27 og under ane nr. 52-53 og 62-63.

Niels Justsens hustru i Lundergaard, navnlig Anne Andersdatter, døde 1769, begravet 12. november, 73 år 3 uger 5 dage gl.

Børn

Niels Justsen og Anne Andersdatter fik 6 børn, alle født i Lundergaard:

1 Mette Nielsdatter, født 1729.
2 Anne Nielsdatter, født 1732, død 1733, 1 år gl.
3 Karen Nielsdatter, født 1734.
4 Just Nielsen, født 1736, død 1737, 10 mdr. gl.
5 Else Nielsdatter, født 1740, ane nr. 15.
6 Anne Nielsdatter, født 1744.

Ane 52 og 62 Anders Laursen, født før 1675, død senest 1725.
Ane 53 og 63 Mette Lauridsdatter, født ca. 1660, død 1745.

Anders Laursen var fra giftermålet senest 1695 fæster under Vesløsgaard af den gård på 3 tdr. hartkorn på Bjerget i Lild Sogn, som hans enke 1725 overlod til sønnen Lauritz/Lars Andersen, ane nr. 26.

Anders Laursen blev født før 1675 af ukendt herkomst og døde senest 1725 på Bjerget i Lild Sogn, hvis kirkebog mangler oplysninger mellem 1673 og 1728.

Han blev gift senest 1695 med Mette Laursdatter, født ca. 1660 – ligeledes af ukendt herkomst.

Mette Laursdatter, Laurs Andersens moder på Bjerget, døde 1745, begravet 24. maj, 84 år 11 mdr. gl.

Børn

Anders Laursen og Mette Laursdatter fik mindst 3 børn, hvor de to indgår i denne forslægt.

1 Lauritz/Lars Andersen, født ca. 1695, ane nr. 26.
2 Anne Andersdatter, født ca. 1696, ane nr. 31.
3 Else Andersdatter, nævnt 1729 som fadder hos broderen Lauritz/Lars og benævnt sal. Anders Laursens datter.

Ane 54 og 60 Just N.N., født senest 1680, død senest 1728.
Ane 55 og 61 N.N. (Anne?), født senest 1685, død senest 1728.

Just N.N. må antages at have boet i Lundergaard i Lild Sogn fra giftermålet senest 1704, men hans ejendomsforhold kendes ikke.

Just N.N. blev født senest 1680 og døde senest 1728. – Han blev gift senest 1704 med N.N., der efter opkald at dømme kan havde heddet Anne; hun blev født senest 1685 og døde sikkert senest 1728.

Børn

Af parrets børn forekommer to i denne forslægt:

1 Niels Justsen, født ca. 1704, ane nr. 30.
2 Anne Justdatter, født ca. 1706, ane nr. 27.

Ordliste over gamle ord

De gamle ord og vendinger er forklaret efter opslag i bl.a. H.F. Feilbergs: Bidrag til en Ordbog over jydske Almuesmaal, 1-4, 1886-1914, Håndbog for danske lokalhistorikere v. Johan Hvidtfeldt, 1952-56, Caspar Shades Bidrag til et jydsk Idioticon, 1807, v. Bent531153 Søndergaard, 1968, samt Salomonsens Konversations Leksikon, 2. udg., 1915-30.

Aftægt: Den årlige afgift til aftægtsfolk; den årlige kapitaliseredes ved at gange med

Alderstid eller arildstid:
Betegner en meget gammel tid, eller periode på op til 40-50 år.

Alen: Længdemål for 62-63 cm.

Alsæd: Byens bedste jord, hvor alle slags korn kunne såes med udbytte.

Annamme: Gammelt ord for modtage.

Appertinentier:
Ting, der hørte til huset eller lignende.

Arvefæsteskøde:
Overgangsfænomen mellem fæste og selveje - kom i brug i 1800-tallet.

Arve-regler: Indtil 1857 arvede døtre kun halvt så meget som sønner; dog kunne forældre i visse tilfælde lade døtre arve lige med sønner. Fra 1845 arvede den længstlevende ægtefælle - foruden selvfølgelig halvdelen af boet - endnu en broderlod.

Bagstol: Stol med ryglæn.

Bede: Kastreret vædder.

Bilægger-kakkelovn:
Lukket varmeovn i stuen. Fyredes bagfra - fra køkkenet.

Bay eller Baj: Løst uldstof.

Bimpel: Stor lerflaske med smal hals og ører til øl under markarbejdet. - Også kaldet Abraham, gammel mand, gårdmand, skægmand eller munk.

Binding: Betegnelse for husets fag, afstanden mellem de bærende stolper.

Bing: Firkantet træramme - f.eks. omkr. håndkværnen. - Kunne dog også været et mindre aflukke til gryn, malt eller salt.

Blommet: Gammelt ord for blomstret - især om stof.

Blårgarn: Garn spundet af de grovere, frasorterede taver af hør eller hamp.

Bolsmand (Boelsmand):
Besidder af en ejendom, der er mindre end en gård (1 td. hartkorn) og større end et almindeligt husmandssted.

Bolster: Tætvævet glat eller mønstret Bomulds Linned, underdynevår, evt. stribet.

Brøstfæld eller Bygfæld:
Husenes brøstfældighed blev vurderet ved skiftet efter bonden, så godsejeren kunne få husene reparerede - eller i al fald reservere midler hertil i boet efter fæsteren.

Bul: Ærmeløst livstykke eller trøje.

Bæst: Hest uden hensyn til køn.

Cikorie: Roden af cikorieplanten tørrede og brugtes som surrogat eller tilsætning til kaffen.

Copuleret: Viet, af latin: copulatio = sammenføje.

Datum ut Supra:
Latin for: dato som ovenfor.

Drag: Håndtag på f.eks. høleen.

Drejl: Af latin trilix = 3-trådet, altså treskaftsvævning; senere er drejl betegnelsen for atlaskvævning med små, enkle geometriske mønstre.

Drøftetrug: Fladt trug til at drøfte eller rense korn m.v. med, idet materialet kastedes op mod vinden, så avner og skaller fløj bort.

Ekstrakt: Uddrag (f.eks. af dokument).

Fald: Større bymark eller herregårdsmark, som igen kunne været inddelt i agre.

Favn: Længdemål for 3 alen eller 188 cm.

Fjerding: Rummål for 1/4 tønde, mens 1 fjerdingkar var 1/4 skæppe, altså 1/32 tønde.

Flatte: Flad kurv (løb) eller kasse, hvori dejen - efter at være ældet i dejtruget - slås op til brød.

Flynder: Fællesbetegnelse for fladfisk (rødspætter og skrubber).

Frammers eller fremmers:
Nørrejysk betegnelse for bryggers - vist nærmest, når køkken og bryggers var eet rum.

Fyllie: 2-5 års hoppe, der ikke har fået føl.

Fyrfad: Lille fad af messing eller kobber, som sattes på bordet med gløder til piben.

Fælge: Ved pløjning, harvning m.v. at tilberede jorden til såning, evt. pløje grønjord (græsmark) op til agerland eller overfladisk pløjning eller harvning om foråret eller efteråret.

Fødenød: Kreaturer på foder som landgildeydelse.

Galt: Kastreret orne til fedning.

Garnvinde: Redskab med 5-6 fra en aksel udstående arme, der ved enden var forsynet med et lige eller svagt bøjet parallelt med akslen anbragt træstykke.

Grue: Kedel i grue, gruekedel, indmuret kedel over fast ildsted.

Grynkube: Beholder til gryn af flettet halm.

Grøfte: Grave - evt. grave tørv (tørvgrøftning).

Hakkelseskiste med Kniv:
Aflang lågfri kiste af tre brædder på fire ben. Mundingen beslået med en vinkelbøjet jernskinne samt påmonteret en vippelig kniv. - Hestene fodredes med hakkelse, ituskåret halm.

Halmløb: Kurv flettet af halm og vidjer. Halmpølsen af tykkelse som en finger fæstnedes lagvis sammen med vidjer, flækkede pilekviste.

Haspetræ: Garnvinde.

Havreland: Byens dårligste jord, der blot egnede sig til havre, men hverken til rug eller byg.

Hedetørv: Overfladetørv.

Hovedvandsæg:
Lugtedåse - i regelen af sølv.

Hugjern: Stålmejsel eller stemmejern.

Humle: Plante, hvis hunblomster sætter smag på øllet.

Hvergarn eller hverkens:
Tosellet stof med islæt af uld og trend af hør (linned), tvist eller blårgarn; Werk= blår.

Hække: Sider på en høstvogn bestående af tremmer på langs.

Ibidem: Latin: samme sted.

Ildebrand eller Ilding:
Ildebrændsel.

Indhuset: Stuehuset.

Inderste: Indsidder eller lejehusmand.

Indfæstning: Afgift til godsejeren ved tiltrædelse af fæstegods.

Indsidder: Inderste eller lejehusmand.

Indsidderkue: Aftægtslejlighed.

Item: Latin for: ligeledes.

Kandis: Brunfarvet sukker (rørsukker).

Kapitelstakst: Den takst, hvorefter kornsorterne årligt vurderedes i de forskellige stifter.

Kardus: En pakke tobak eller en pakke cikorie.

Karstol: 3-benet skammel, hvorpå karret stod under brygning.

Karte: Et par karter var træhåndtag med pigge til kartning af ulden før spinding.

Kasteskovl: Skovl til at kaste kornet til vejrs i vinden, så de tunge kerner faldt ned før de lettere og de letteste avner.

Kattun: Groft, glat bomuldsstof evt. med påtrykte mønstre.

Klinede vægge:
I modsætning til de murede vægge, var de klinede vægge opsat af ler over spinkle ris.

Konditioner: Betingelser.

Konsistorialråd:
Titel, som blev tildelt højere gejstlige såsom provster o.l.

Kontribution: Skat og afgift.

Kovs: Fladbundet fad med 2 ører (evt. uden ben), brugtes til ølpotte eller vaskeskål.

Kramklæder: Købte klæder, kramlærred var købt lærred i modsætning til hjemmelavet.

Kratte: Rive til samling af høet eller kornet.

Kube: Grynkuber og andre kuber var løb flettet af halm eller vidjer.

Kue eller hængekue:
Udskud ved husets gavl.

Kværn: HåndKværn, et par kværne i bing; håndkværnen bestod - ligesom kværnen i møllen - af to runde, riflede sten, der malede kornet. - Bing betegnedes trærammen omkring kværnen.

Kærne: Smørkærnen var en tøndeformet - smallere foroven - beholder (stavkar) med låg og stav med pladen, der løftedes op og ned i mælken.

Langhalm: Rughalm til tækning af husene.

Lavværge: Den lovformelige værge for en enke, der som kvinde ikke selv var myndig.

Leder: Høsthaver (fading) specielt beregnet til kornkørsel; vognsiderne bestod således af tremmer.

Lejle: Lille beholder til øl, ølbimpel eller til brændevin.

Lin: Pandestrimmel af hør, anbragt under huen.

Lispund: Vægtenhed for 16 skålpund eller lige knap 8 kg.

L.S.: Forkortelse for loco sigilli (latin) = seglets plads.

Lyngle: Le med kort, kraftigt blad til at slå lyng med.

Løb: Kurve, kuber o.l. flettet af halm og vidjer. Halmpølsen af tykkelse som en finger fæstnedes lagvis sammen med vidjer, flækkede pilekviste.

Malt: Forspiret og tørret byg til ølbrygning.

Martini: Mortensdag den 11. november.

Medtjener: Fæster under samme gods, fæstere kaldtes tjenere.

M.F.P.: Forkortelser for: Med ført Pen, når underskriveren ikke selv magtede at skrive sit navn. - Nogle foretrak at skrive initialerne f.eks. N.P.S. for Niels Peder-Sen.

Mikkelsdag: 29. september.

Mortensdag: 11. november.

Morter: Metalkrukke til stødning af krydderier.

Mønne: Lægge tørv på tagryg.

Naver: Bor til udboring af hjulnav.

Ol: 1 ol = 4 snese eller 80 stk.

Olmerdug: Stof med hør- eller bomuldstrend og ulden islæt, oprindelig fra byen Ulm i Tyskland.

Oplade: Afstå f.eks. fæstet af en gård.

Ostehæk: Tremmestativ til opbevaring af ost.

Otting/Ottingkar:
1/4 fjkr. = 1/8 skp. = 1/54 td.

Pd.: Vægtenhed (let eller bismerpund) for 7-8 kg. smør, mens 1 skålpd. var 1/2 kg.

Plejl: Todelt håndredskab til tærskning af korn bestående af to stokke, nemlig skaft (handel) og slagel til at slå mod kornet; de to stokke var forbundet med et hængsel af læder.

Potte: Rummål for 1/144 tønde, og 4 pægle = 0,96 liter

Ralling, Rolling eller Råling:
Stuehus.

Rentekammeret:
Centraladministrationens skatte- og afgiftsafdeling.

Resolution: Beslutning (latin).

Rok: Redskab, hvor ulden spindes til garn ved hjælp af en hurtig snurrende ten.

Rye eller Ry: Groft, loddent og opkrasset uldstof.

Segl: Aftryk i lak eller voks af en persons signet, se der.

Selde: Trækasse eller oftest rund, lavrandet halmkurv (løb) til at sigte mel eller gryn i; kunne også bruges til ældtning af dej.

Sengested: Hvis selve sengene eller sengestederne ikke vurderedes i skiftet betyder det, at det drejede sig om lukkede eller indbyggede senge (alkover), der hørte til husets nagelfaste inventar.

Signet: Metalplade med ejermandens initialer - evt. våben eller andre figurer; blev ved underskrift trykt i voks eller lak (segl).

Sirts: Fint bomuldsstof med påmalede, brogede mønstre.

Skippund: Vægtenhed på 20 lispd. = 320 skålpd.= 160 kilo.

Skovskyld: Hartkorn pålignet skovstykker.

Skp.: Kornmål for 1/8 tønde.

Skrav: Firkantet ramme med 4-6 opstående stærke pinde (stænger), som blev lagt over høstvognens fading (leder/lejrer), for at vognen kunne rumme mere.

Skudtørv: Tørv, der gravedes hele op af mosen i modsætning til ældtede tørv; navnet brugtes i Limfjordsegnene, men andre steder brugtes betegnelsen klyne.

Skærekiste med Kniv:
Se hakkelseskiste.

Slagbænk: Bænk, der omdannes til seng.

Sognefoged og Lægdsmand:
Sognefogeden var fra sidst i 1700-tallet politimyndighed på landet, og han havde som lægdsmand med udskrivningen af soldater at gøre.

Sold: Ramme med svineskindsbund til at skille korn fra avner og halm.

Sr.: Forkortelse for seigneur, fransk for herre, brugtes i 1700-tallet om mere fornemme personer.

St.: Forkortelse for det latinske salvo titolo = med forbehold af titlen. Anvendtes

bl.a. i brevets indledningsformular for at undgå at opregne alle den pågældendes titler.

Stavkar: Trækar lavet af lodrette stave sammenholdt med gjorde (vidjer eller metal).

Stede og Fæste:
Ved at stede og fæste en gård fik fæsteren brugsret hertil mod at yde landgilde og hoveri. Ved fæstemålets indgåelse betaltes stedsmål eller indfæstning.

Stervbo: Dødsbo - af tysk sterben = dø - i forbindelse med skiftebehandlingen.

Strippe: Stavkar med den ene stav forlænget til hank.

Talg: På Mors udtalt tælle, fedt fra får til lys.

Tapstol: Trebenet stol til bryggerkarret, også kaldet karstol.

Td. Bygsæd: 1 td. bygsædeland er 10.000 kvadratalen, hvorimod 1 td. land er 14.000 kvadratalen.

Testes: Latinsk betegnelse for vidner, forlovere ved trolovelse og faddere ved barnedåb.

Timse: Håndsigte - især til rugmel.

Tinglæse: Skøder og lignende blev læst på herredstinget til orientering for omverdenen.

Tinrække: Tallerkenrække.

Toe: Gammelt ord for vaske.

Tosellet/tosillet:
Toskaftet eller toskaft, den enkleste lærredsvævning, hvor en islæt trådskiftevis gik over og under en trendetråd.

Trefod: Jernring på 3 ben, hvorpå gryden blev anbragt i ildstedet.

Tylvt: Måleenhed for 12 stk.

Udskiftning: De enkelte landsbyers og ejendommes udskillelse af det tidligere almindelige jordfællesskab; fandt sted i Nordvestjylland i årene fra 1780 til 1820.

Udskud: Udskudshus = højremshus. Udskuddet er det knap en meter brede mellemrum mellem den lave ydervæg og bærende højrem med tilhørende ben

(stolper). Over udskuddet løb udskudsremmen.

Ungnød: Ungkreatur.

Ut Supra: Latin for: som ovenfor.1

Vadmel: Groft, hjemmelavet stof, hvoraf i hvert fald rendegarnet var uld.



Ejendom på Kæret i Lild

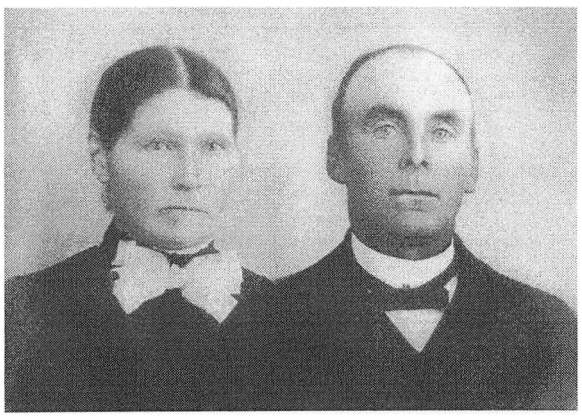

I.A. Ane og Christen Badstue Jørgensen



I.A.3. Elfrida og Christen Peter Badstue Jørgensen

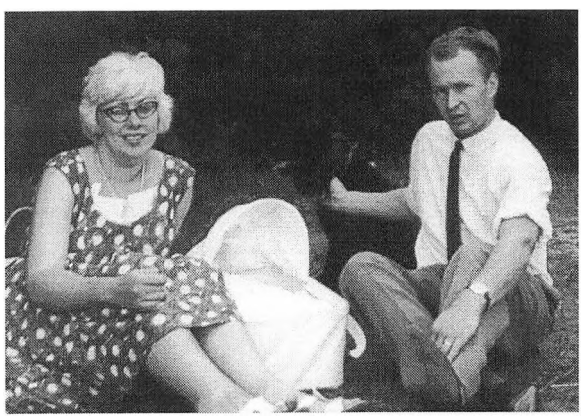

I.A.3.a. Ulla-Britt og Svend Jørgensen

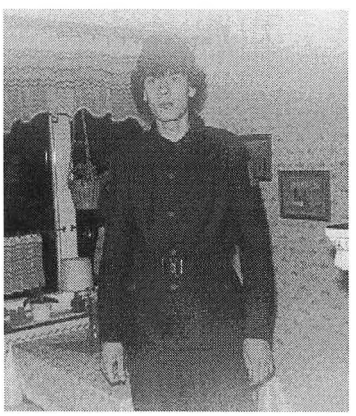

I.A.3.a.1). Christian Jørgensen



I.A.3.a.2). Ann-Louise Jørgensen

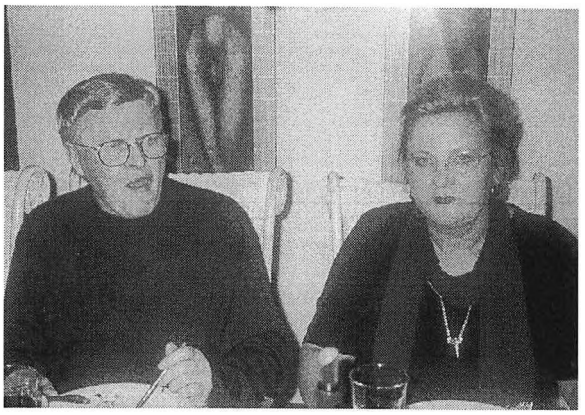

I.A.3.b. Irene og Egon Jørgensen

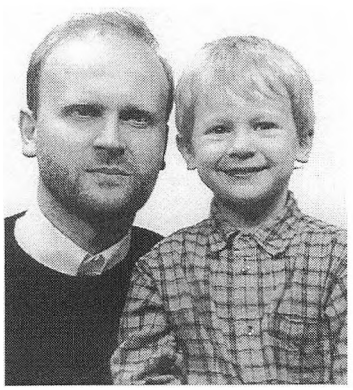

I.A.3.b.1). Ulrik Jørgensen m. Mathias

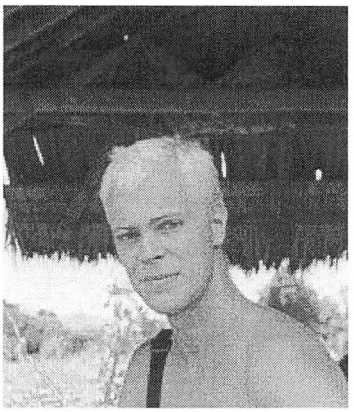

I.A.3.b.2). Gert B. Jørgensen

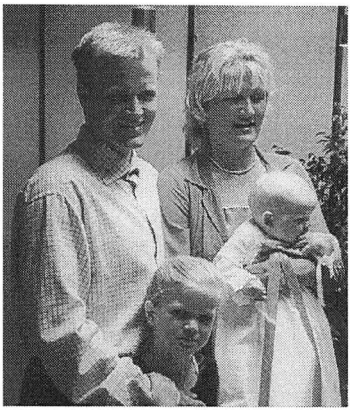

I.A.3.b.3). Yvette og Alex Jørgensen m. børn



I.A.3.c. Anni og Finn Pedersen

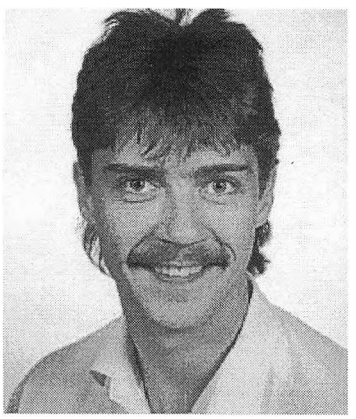

I.A.3.c.1). Søren Pedersen



I.A.3.c.1). Jan og Vinni Badstue Pedersen m. børn



I.A.3.c.2). Marita og Bruno Badstue Pedersen m. Pernille

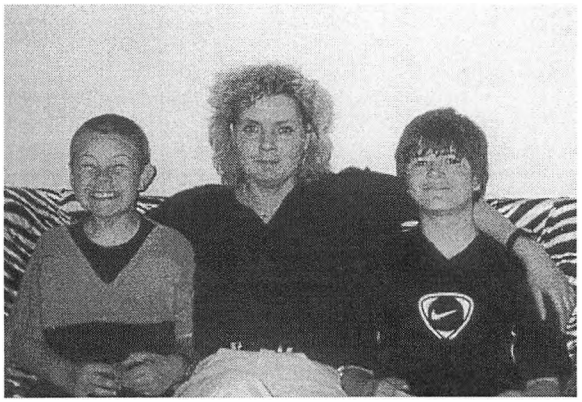

I.A.3.c.3). Joan Badstue Pedersen m. børn

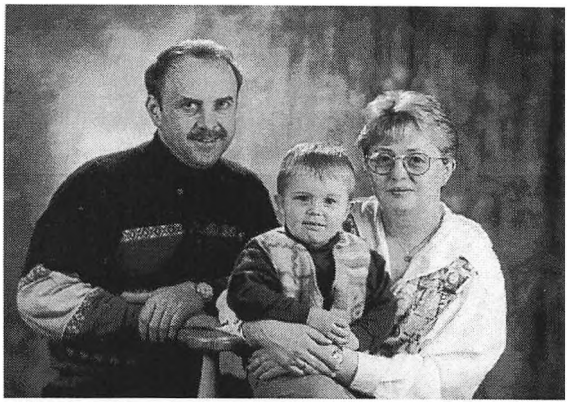

I.A.3.d. Hanne og Ole Badstue Jørgensen m. Martin

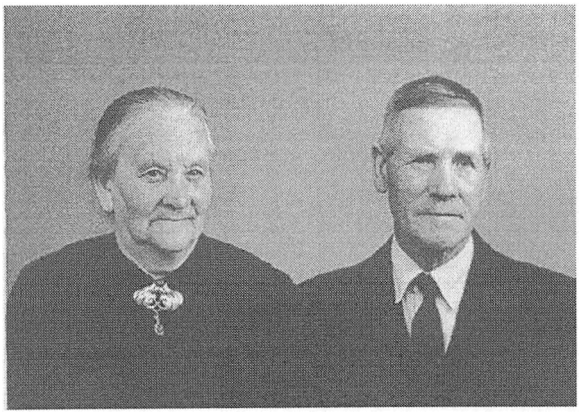

I.D. Else og Christian Juul

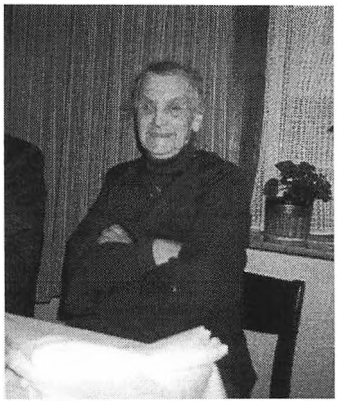

I.D.1. Mette Juul



II. Else og Niels Badstue



II.A. Else Marie og Anton Pedersen



II.A.1. Gudrun og Niels Badstue Pedersen



II.A.1.a. Sonja og Egon Badstue Pedersen



II.A.1.b. Grethe og Jørgen Badstue Pedersen m. børn



II.A.1.c. Mona og Eigil Badstue Pedersen m. Claus

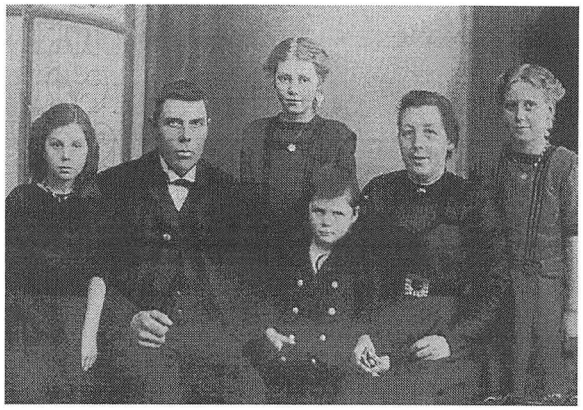

II.B. Anine og Lars Dahl m. børn



II.B.1. Nelly og Viggo Bagger



II.B.1.b. Lillian og Møller Østervig



II.B.1.b.1). Ville og Torsten Østervig

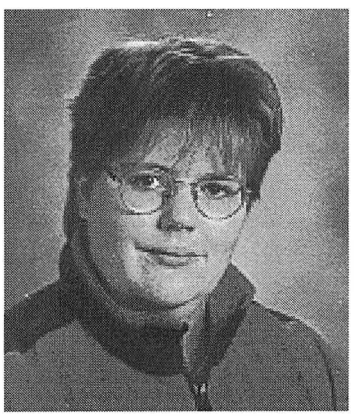

II.B.1.b.1).a). Heidi Østervig

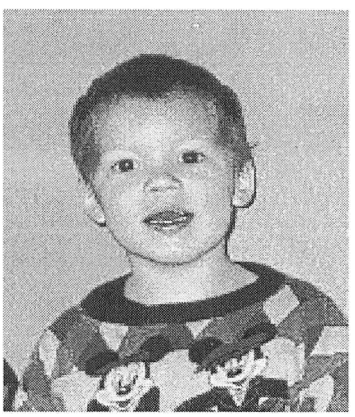

II.B.1.b.1).a).1)). Lasse Bach



II.B.1.b.1).b). Mads Østervig



II.B.1.b.1).c). Anders Østervig

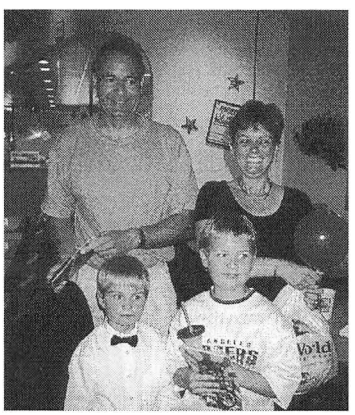

II.B.1.b.2). Susanne og Carl Østervig m. børn



II.B.1.b.3). Marianne og Viggo Østervig m. Rikke



II.B.1.d. Gerda og Gunnar Kjær

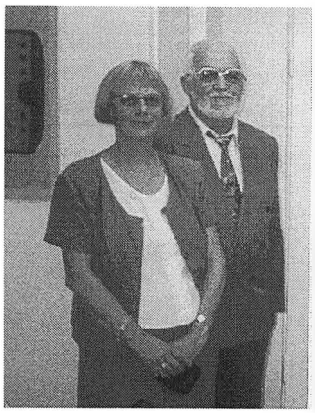

II.B.1.d. Gerda og Victor Stentoft



II.B.1.d.2). Kaare Fuglsang Kjær



II.B.1.e. Ane og Jørgen Mortensen



II.B.1.e.3). Lene og Peter Mortensen m. børn



II.B.2. Karen Marie Dahl

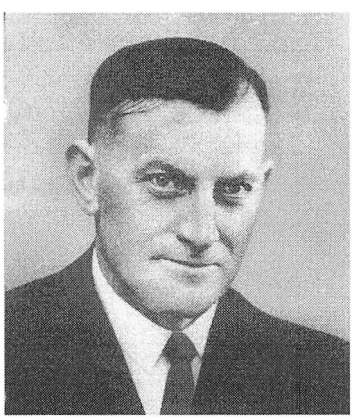

II.B.2. Kresten Rotbøll Pedersen



II.B.2.a. Elly og Niels Holm



II.B.2.a.1). Birgit og Henning Nielsen

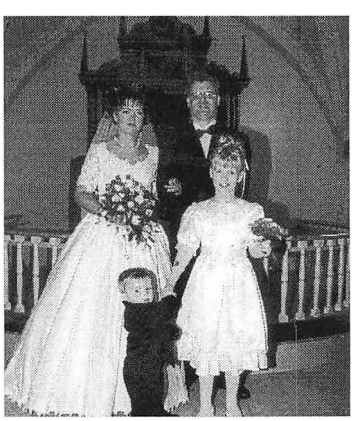

II.B.2.a.5). Mona og Morten Holm m. børn



II.B.2.b. Inga og Erik Jespersen



II.B.2.b.1). Pia og Aksel Rasmussen



II.B.2.d. Ulla og Hans Jørgen Dahl



II.B.3. Else og Niels Langgaard

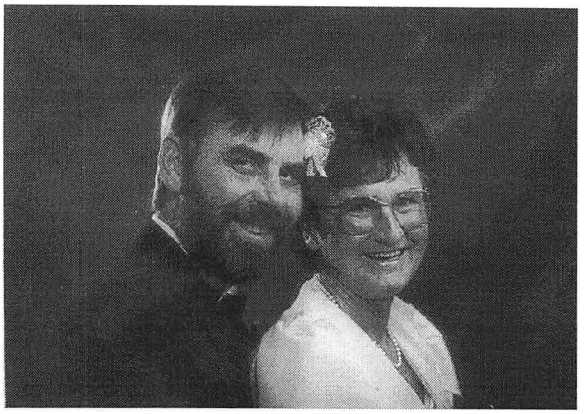

II.B.3.a. Maren og Thorkild Langgaard

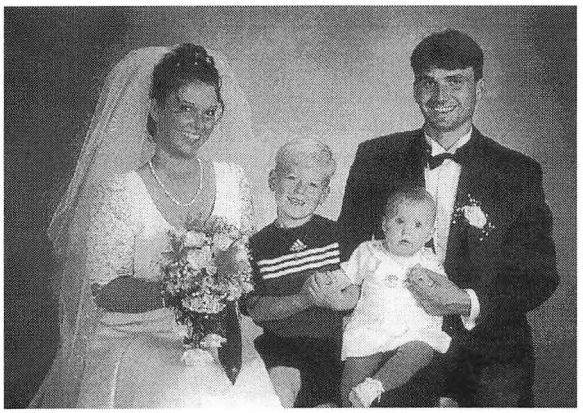

II.B.3.a.2). Heidi og Jesper Langgaard m. børn

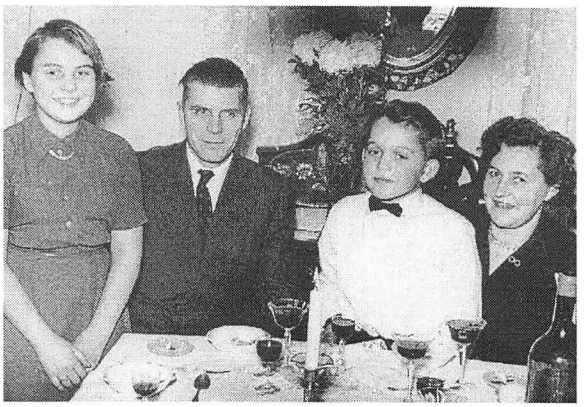

II.B.4. Maren og Jacob Dahl m. børn



II.C. Kristiane Badstue

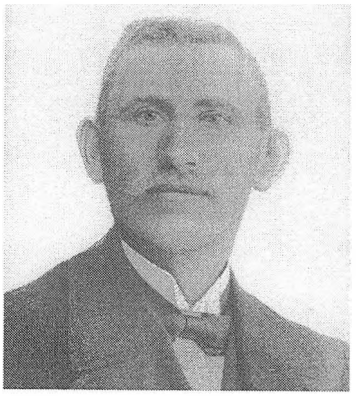

II.C. Jens Peter Johansen



II.C.1. Agnes og Christian Johansen

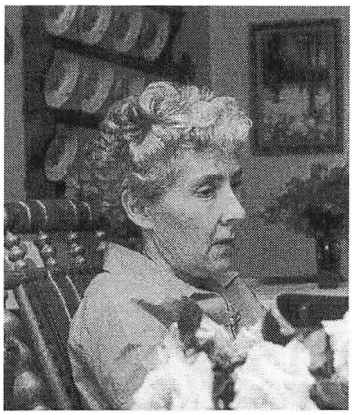

II.C.1.a. Jenny Johansen

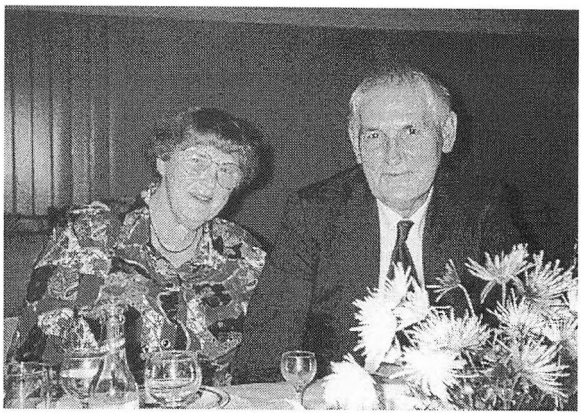

II.C.2. Ellen og Harald Johansen



II.C.2.b. Inge og Verner Johansen m. familie



II.E. Marie og Christian Badstue



II.E.1. Jenny og Jørgen Christensen

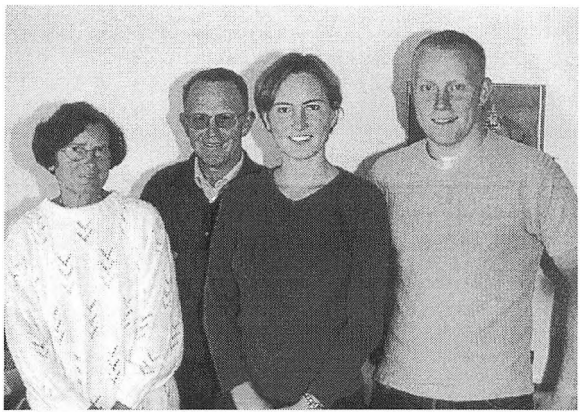

II.E.1.a. Jytte og Niels Jensen m. børn



II.E.2. Valborg og Knud Kristensen



.II.E.2.a. Karen og Kristian Kristensen m. børn



II.E.2.b. Ketty og Aksel Kristensen

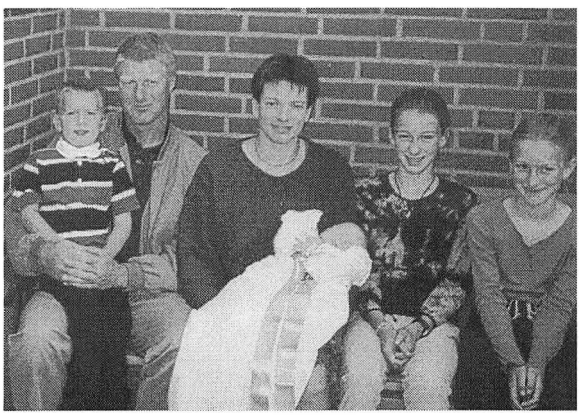

II.E.2.b.1). Lissi og Sv. Aa. Kristensen m. børn



.II.E.2.b.2). Birgitte og Knud Kristensen m. børn

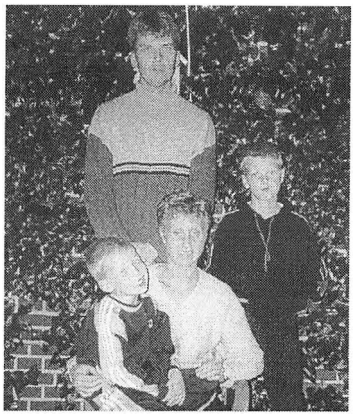

II.E.2.b.3). Else Marie og Erik Hansen m. børn



II.E.2.c. Gudrun og Vagn Kristensen



II.E.2.c.1). Helle og Jørgen Kristensen m. Mette



II.E.2.c.2). Anette og Ejner Kristensen m. børn

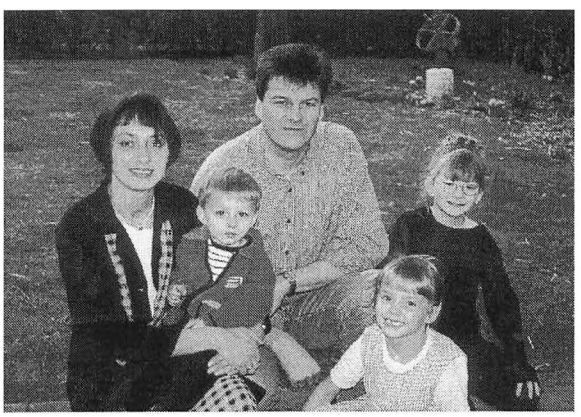

II.E.2.c.3). Dorte og Jørn Christiansen m. børn

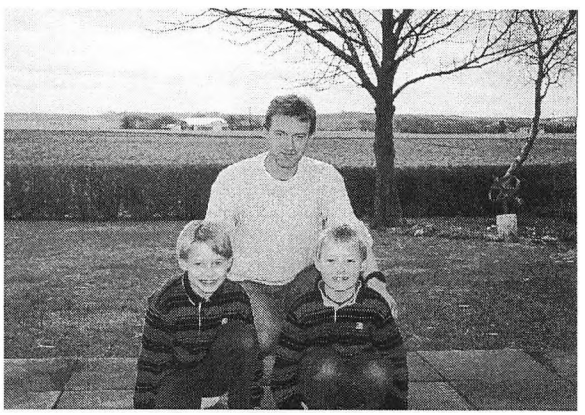

II.E.2.c.4). Preben Kristensen m. børn



II.E.2.d. Hanne og Erik Kristensen m. familie

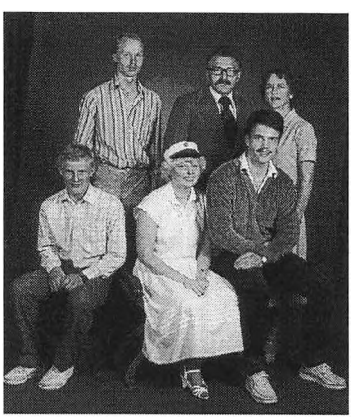

II.E.2.e. Birthe og Tage Kristensen m. familie



II.E.2.f. Helga og Gustav Kristensen



II.E.2.f.3). Gitte og Jens Kristensen m. Sara



II.E.2.g. Herdis og Jens Skadhauge



II.E.2.k. Tove og Kaj Holm

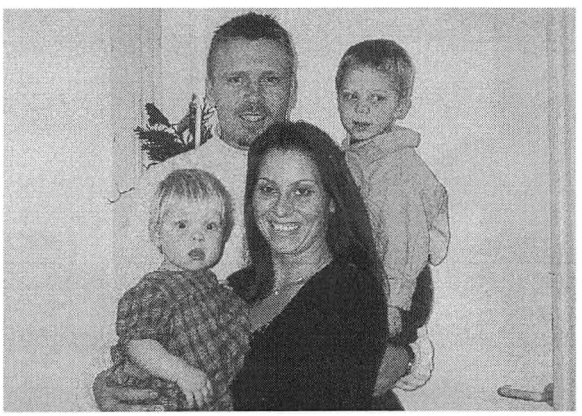

II.E.2.k.1). Lise og Renè Holm m. børn

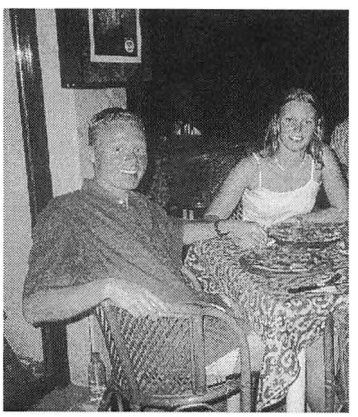

II.E.2.k.2). Kristina og Birger Holm



II.E.2.l. Karen og Arne Pedersen

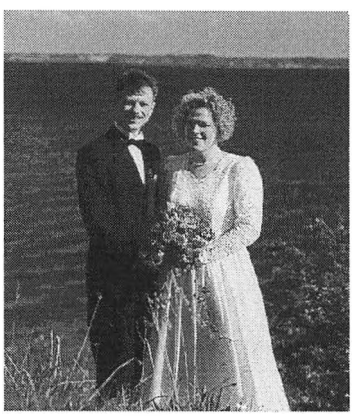

II.E.2.l.1). Anne-Marie og Johannes Djernæs



II.E.2.m. Else Marie og Frits Kristensen m. familie



II.E.2.p. Elin og Ove Kristensen m. børn



II.E.2.q. Lis og Finn Hansen m. familie



II.E.2.q.1). Vibeke og Henrik Steenholdt



II.E.2.s. Anny og Ole Rysgaard m. børn



II.F. Hans Badstue



II.F. Ane Marie



Smedien på Bjerget

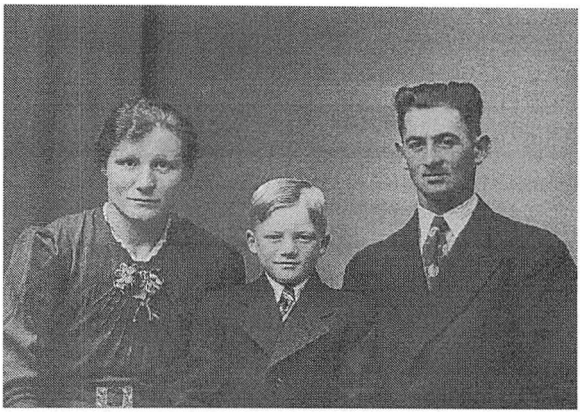

II.F.1. Ellen og Jens Kirk m. Eluf



II.F.1.a. Ebba og Eluf Kirk



II.F.2. Ragnhild og Niels Badstue



II.F.2.a. og Gunner Badstue



II.F.2.a. Kirsten



II.F.2.a.2) Lene og Jørgen Badstue m. børn



II.F.2.a.3). Per Badstue

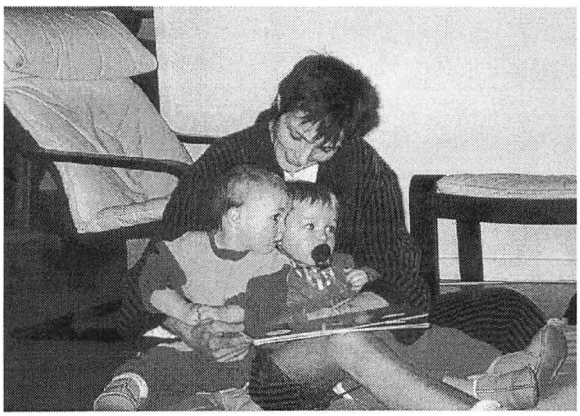

II.F.2.a.3). Suzanne m. Louise og Julie



II.F.2.b. Amalie og Ejner Badstue



II.F.2.c. Kamma og Jens Larsen



II.F.2.e. Aksel Badstue

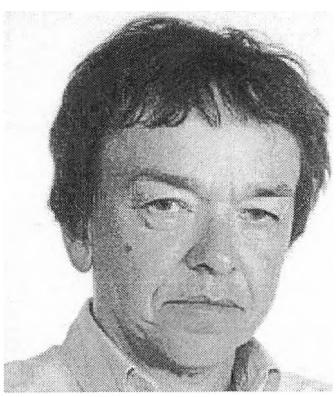

II.F.2.e. Anne Mette

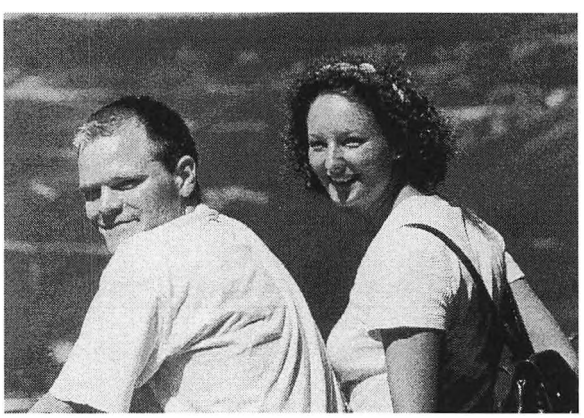

II.F.2.e.1). Lene og Philip Badstue

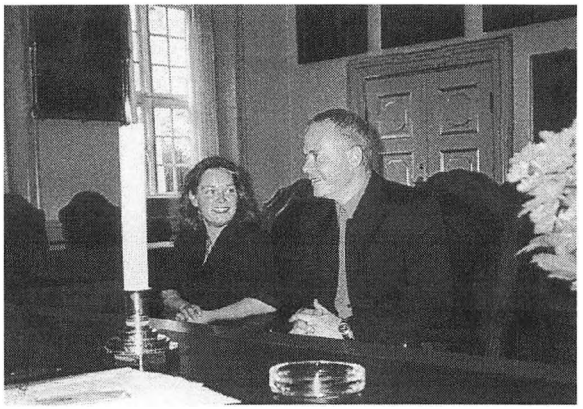

II F.2.e.2). Berit og Lars Nielsen



II.F.2.f. Inger og Jørgen Badstue m. børn

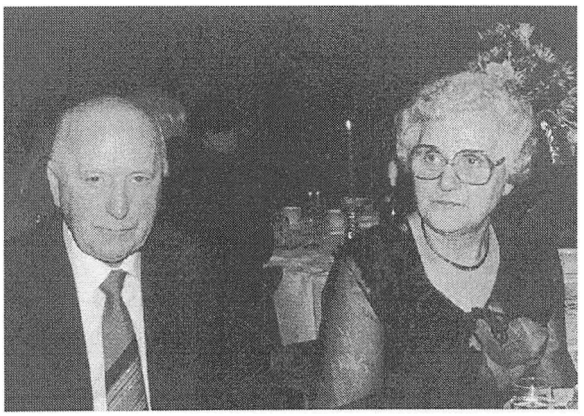

II.F.3. Jensine og Jens Lynge



II.F.3.a. Ingrid og Henry Lynge



II.F.3.a.4). Connie og Søren Lynge



II.F.3.b. Olga og Christian Dahlgaard

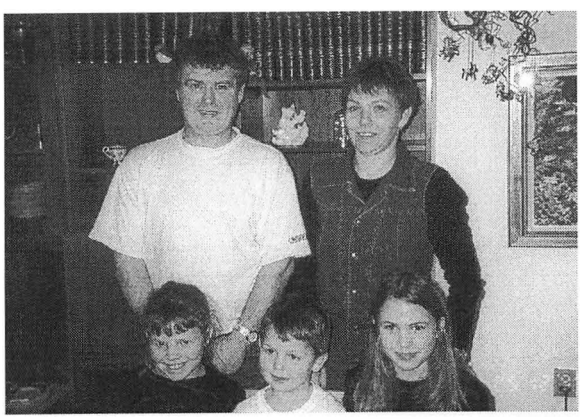

II.F.3.b.1). Karen og Poul Dahlgaard m. børn



II.F.3.b.2). Lone og Mogens Gjørup m. børn

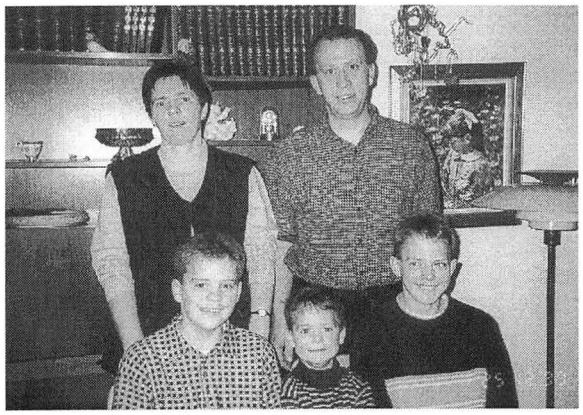

II.F.3.b.3). Else og Jens Dahlgaard m. børn

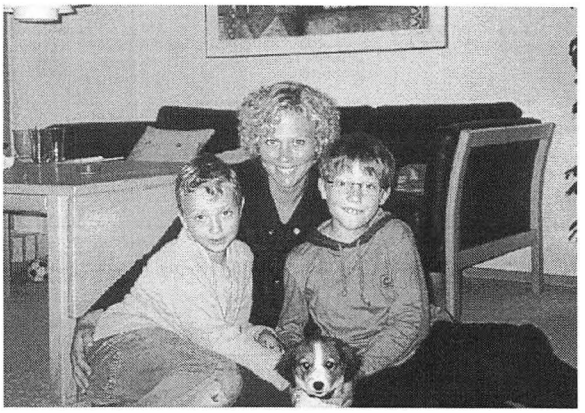

II.F.3.b.4). Lene Lynge Dahlgaard m. børn



II.F.5. Christian Severin Badstue



V.A. Peder Kristian Pedersen



V.A. Dorthea Elisabeth Bak



V.A.6. Mary og Verner Bak Pedersen

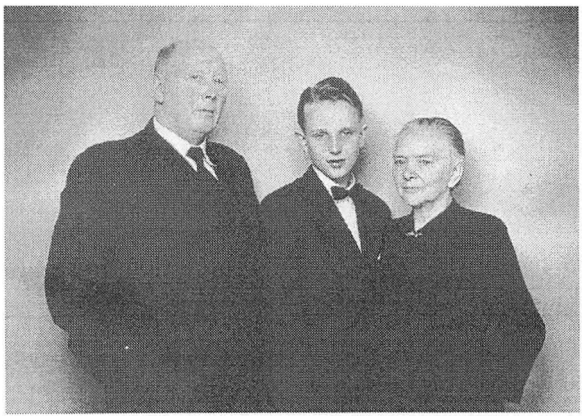

V.E. Ane og Karl Pedersen m. Per



V.E.7.Nora og Jens Worm

Badstue, Christen Nielsen er født ca. 1802 på Kæret i Lild sogn og han døde 14. maj 1880 i Nørklit, Lild sogn 78 år gammel. Han blev gift 18. december 1836 i Lild med Else Marie Hansdatter. Hun er født ca.1808 på Bjerget i Lild sogn, og hun døde 27. januar 1890 på Kæret i Lild sogn 82 år gammel. Hun var datter af Hans Andersen og hustru, gårdfolk på Bjerget.
Christen Nielsen Badstue overtog 1835 fæstet af fødehjemmet på Kæret i Lild sogn, som var under herregården Vesløsgård. Ejendommen var på en ½ td. hartkorn og fik ved matrikuleringen i 1844 matr. nr. 59. Christen Badstue købte ejendommen til selveje 1839 og drev denne frem til han i 1866 solgte til svigersønnen Jens Christian Jørgensen (Kort) gift med den ældste datter Mette Kirstine Christensdatter Badstue.
Else Marie og Christen var på aftægt hos den ældste datter på Kæret, hvor han ved sin død siges at være blind.
Else Marie Hansdatter og Christen Nielsen Badstue havde følgende børn, registreret med romertal, som med efterkommere behandles på de følgende sider:

		side
I.	Mette Kirstine Christensdatter gift med Jens Christian Jørgensen (Kort)	102
II.	Niels Badstue Christensen gift med Else Kirstine Nielsen	113
III.	Margrethe Maria Christensdatter gift med Lars Kristian Albertsen	181
IV.	Hans Christensen Badstue	182
V.	Inger Christensen Badstue gift med Markus Petersen	183
VI.	Anders Hansen Christensen Badstue	193
VII.	Ane Kathrine Nicoline Christensen gift med Christian Peter Christensen	194

I

Christensdatter, Mette Kirstine (Badstue) er født 12. februar 1838 på Kæret i Lild sogn og hun døde 23. august 1895 på Kæret i Lild sogn. Hun blev gift 10. april 1866 i Lild med Jens Christian Jørgensen (Kort), og han døde 17. januar 1900 på Kæret i Lild sogn.
Jens Christian Jørgensen (Kort) overtog 1866 slægtsgården på Kæret i Lild sogn.

I.A.

Jørgensen, Christen Badstue er født 20. maj 1867 på Kæret i Lild sogn og han døde i 1952. Han blev gift 1896 med Ane Christiansen Søndermølle, der da var 27 år gammel. Hun var født i 1869 og hun døde 23. februar 1922 Vesten Bjerget, Lild sogn.
Christen Badstue Jørgensen var som ung beskæftiget ved landbruget, på et senere tidspunkt købte han et landbrug på Bjerget, den Gamle Kro, som han drev i mange år.

I.A.1.

Jørgensen, Martin Christian er født 17. august 1896 i Nørklit, Lild sogn og han døde 26. februar 1897.

I.A.2.

Jørgensen, Martin Christian er født 17. november 1897 på Kjæret, Lild sogn og han døde før fremstilling.

I.A.3.

Jørgensen, Christen Peter Badstue er født 31. januar 1899 på Kjæret, Lild sogn og han døde i Vesløs 29. maj 1978. Han blev gift 26. juli 1932 i Vesløs med Elfrida Kirstine Madsen Gasbjerg. Hun er født 21. september 1910 i Vesløs og hun døde i Vesløs 20. august 1984.

I.A.3.a.

Jørgensen, Svend Badstue er født 16. oktober 1933 i Vesløs. Han blev gift 8. september 1962 i Malmø med Berit Ulla-Britt Robertsson. Hun er født 11. december 1934 i Malmø, datter af Gøta Karin Viola og Thure Harry Robertsson.
Bosat: Branteviksgatan 16, b, 21441 Malmø Sverige.
Svend Badstue Jørgensen gik i Vesløs Skole og var soldat i Esbjerg. Han flyttede herefter til Sverige, var maskinist på SKF i Hofors han har siden giftermålet boet i Malmø og været beskæftiget som lastbilchauffør frem til 1998.
Berit Ulla-Britt Robertsson kom, efter folkeskolen, i realskole og bestod realeksamen. Hun var på Tandlægehøjskole, uddannedes her som tandplejer og havde ansættelse ved faget til

1959 Hun har i perioden 1959 - 1999 været beskæftiget som kontorassistent.

I.A.3.a.1).
Jørgensen, Jan Christian er født 26. juli 1964 i Malmø. Han er assistent og gift med Anette Larsson der er hjemmesamarit.
Bosat: Eriksdalsgatan 9, a, 21216 Malmø.

I.A.3.a.1).a).
Jørgensen, Eveline Ulla Viola er født 2. september 1998.

I.A.3.a.1).b).
Jørgensen, Eloise Desiree er født 17. august 2001.

I.A.3.a.2).
Jørgensen, Karin Laila Ann-Louise er født 11. april 1967 i Malmø. Hun er gift med Carl-Eric Tobias Ullsberg, søn af Inga og Gjoran Ullsberg.
Bosat: Ö. Promenaden 1, B, 21128 Malmø.
Karin Laila Ann-Louise Jørgensen er uddannet frisør, hun blev selvstændig i 1986 og har eget frisør salon.
Carl-Eric Tobias Ullsberg er uddannet tandtekniker og har fra 1995 haft eget tandtekniker laboratorie.

I.A.3.a.2)a).
Ullsberg, Carl Jonathan er født 11. juli 1998 i Malmø.

I.A.3.a.2).b).
Ullsberg, Emmie Louise er født 10. marts 2000 i Malmø.

I.A.3.b.
Jørgensen, Egon Badstue er født 11. januar 1935 i Vesløs. Han blev gift 1963 i Løgstør Kirke med Irene Møller Lauersen. Hun er født 11. august 1945 på Frederiksberg i København, datter af Sofie Marie Møller og Martin Lauersen.

Bosat: D. G. Monradsvej 1, 9210 Ålborg SØ.
Egon Badstue Jørgensen gik i Vesløs Skole, han kom i lære som kommis i Brugsen Frøstrup og blev udlært 1954. Han var soldat 1954-56 i Århus og Høvelte. Han havde herefter ansættelse som kommis i Salling Brugs samt Brugsen Øster Hurup og en periode ansættelse i en frugt en gros v/. Brdr. Nielsen Ålborg. Han har siden 1963 drevet selvstændig frugt en gros forretning i Ålborg.
Irene Møller Lauersen gik i skole flere steder bl.a. i Biersted, Salling ,Solbjerg og sidst på Åbybro ungdomsskole. Hun kom på Lundbæk Landbrugsskole som husassistent og senere på et plejehjem i Nørresundby hvor hun var til giftermålet i 1963. Herefter var hun medhjælpende hustru, og har fra 1991 haft ansættelse i blomsterforretning og desuden underviser hun i blomsterbinding.

I.A.3.b.1).
Jørgensen, Ulrik Badstue er født den 21. november 1963 i Ålborg, Sønder Tranders sogn. Samlevede i en periode med Anne Stuhlmann Schmidt, hun er født 18. juli 1968 i Vejle.
Bosat: Hyltebjerg Alle 31, 2720 Vanløse.
Ulrik Badstue Jørgensen gik i Gug Skole og blev student 1982 fra Ålborghus Statsgymnasium, eksamen 1984 fra Ålborg Handelsskole og samme år aftjente sin værnepligt ved CF -kolonnen i Thisted. Han blev uddannet revisorassistent 1986, supplerede senere uddannelsen med HA fra Ålborg Universitets Center 1992 og HD (R) 1995 fra Handelshøjskolen i København. Han havde i en længere årrække ansættelse i faderens fa., E. B. Jørgensen frugt en gros, primært som revisor og har nu ansættelse ved DLG København som intern revisor.

I.A.3.b.1).a).
Jørgensen, Mathias Stuhlmann Badstue Jørgensen er født 2. december 1998 i Ålborg.

I.A.3.b.2).
Jørgensen, Gert Badstue er født den 21. februar 1966 i Ålborg, Ansgar sogn.
Bosat: Danmarksgade 63, 9000 Ålborg.
Gert Badstue Jørgensen gik i Gug Skole fra 1.-10. klasse og EFG handel & kontor 1982-83. Et års studie ophold i Pennsylvania USA 1983-84 og bestod 1986 HH eksamen. Han var soldat 1986-87 ved Prinsens Livregiment Viborg og har fra samme år haft ansættelse i faderens fa., E. B. Jørgensen frugt en gros, dog med afbrydelse af en jordomrejse 1989-90 hovedsagelig i fjernøsten.

I.A.3.b.3).
Jørgensen, Alex Badstue er født den 14. august 1968 i Ålborg, Sønder Tranders sogn. Han

blev gift 8. august 1998 i Vor Frelsers Kirke i Ålborg med Yvette Nyborg Johansen. Hun er født 8. juni 1969 i Fredensborg i Præstevang sogn, datter af Birthe Nyborg Sørensen og Ove Johansen.
Bosat: Sulsted Landevej 14, 9380 Vestbjerg.
Alex Badstue Jørgensen gik i Gug Skole fra 1.-10. klasse. Han er siden startet i faderens fa. E. B. Jørgensen frugt en gros hvor han fremdeles har ansættelse.
Yvette Nyborg Johansen gik i Klarup Skole fra 1.-9. klasse, på handelsskole med HH eksamen 1988 og herefter på Ålborg Universitets Center med eksamen 1993 erhvervssproglig bachelor. Hun har siden været beskæftiget i hjemmet, dog 1998-99 ansættelse som service konsulent på Sonofon.

I.A.3.b.3).a).
Jørgensen, Karina Nyborg er født 30. august 1993 i Ålborg.

I.A.3.b.3).b).
Jørgensen, Kasper Nyborg er født 17. december 1999 i Ålborg.

I.A.3.c.
Jørgensen, Anni Badstue er født den 11. marts 1936 i Vesløs. Hun blev gift 10. juli 1960 i Vesløs Kirke med Finn Frederik Pedersen. Han er født 16. juni 1939 i Nyråd og han døde 17. december 1986 i Nyråd, han var søn af Oda Hansen og Frederik Pedersen.
Bosat: Chr. Winthersvej 25, 4760 Vordingborg.
Anni Badstue Jørgensen gik i Vesløs Skole, var derefter hjemme sum husassistent, samt hos en Tante i Vestervig og et år i Thisted. I 1954 havde hun et ophold på Ryslinge Højskole. 1955-57 fik hun uddannelse som køkkenelev på DKA i Brejning og var fremdeles her til 1958. Frem til 1960 var hun kokkepige på Kastaniegården-Kystsanatoriet, samt i en periode på Vintersbølle Strand Plejehotel, Vordingborg. Hun var fra 1962-83 medhjælpende hustru.
Finn Frederik Pedersen gik i Nyråd skole, hvorefter han blev udlært som smed 1957 ved smedemester Skovlund i Vordingborg. Han var soldat 1957-58 ved Marinen, og han var herefter smedesvend i Kalvehave. Fra år 1962 drev han selvstændig smedemesterforretning & autoriseret Gas og vandmester frem til 1983.

I.A.3.c.1).
Pedersen, Vinni Badstue er født 14. november 1960 i Nyråd, Vordingborg sogn. Hun blev gift 28. maj 1983 i Vordingborg Kirke med Preben Pedersen. Han er født 19. januar 1957. Ægteskabet blev ophævet 1988. Vinni Badstue Pedersen levede i nogle år sammen med Søren Skovlykke Pedersen. Han er født 25. juni 1963 i Fakse og han døde i Vordingborg

15. september 1992, søn af Emmy Rosa og Bjarne Skovlykke Pedersen. Hun lever nu sammen med Jan Henning Hansen Kiemer, han er født 4. september 1958 i Guldborg i Majbølle sogn, søn af Inger Elise Vognsvend Jensen og Henning Hansen Kiemer.
Bosat: Guldborgvej 154, 4990 Sakskøbing.
Vinni Badstue Pedersen bestod realeksamen og derefter EFG basisår handel & kontor. Hun blev uddannet som kontorassistent 1982 på Dommerkontoret i Vordingborg og har siden suppleret uddannelsen med adskillige kurser bl. a. i bogføring, EDB og HF enkeltfag i engelsk, tysk og psykologi. Hun har haft forskellige vikar job, 1½ år ved ejendomsmægler fa., ved arbejdsformidlingen og i et år 1998 ved Saxkjøbing Avis og har siden 1. januar 2000 haft ansættelse som receptionist på Folketidende Avis, herunder også salgsarbejde for annonce afdelingen.
Søren Skovlykke Pedersen blev, efter folkeskolens 10. klasse, butiksuddannet i en radio & TV forretning i Vordingborg, af flere beskæftigelser, havde han bl. a. ansættelse som bestyrer i Musikhuset i Næstved. Han var meget musikalsk, skrev selv en del tekster og musik. Han deltog i Se & Hør`s lokale melodi grandprix i Vintersbølle Hallen 1987/88 og vandt her en 1. plads. Han spillede også til private fester.
Jan Henning Hansen Kiemer begyndte i Kallø Skole, 2.-5. klasse i Tårs Skole og 6.-10. klasse på Rørbæk Skole. Han var et år i Canada og arbejdede hos en morbror, hjem igen og var i et års tid ved landbruget på "Ødegård", hvorefter han begyndte som skovarbejder på Oreby Berritsgård Gods. Værnepligten aftjent 1979-80 som garder ved Den Kongelige Danske Livgarde. Fremdeles skovarbejder under Berritsgård Gods, afbrudt i 1986 og for en 8 måneders rundrejse i Canada, USA og Mexiko. Fra januar 2002 startet som skovarbejder under Hedeselskabet.

I.A.3.c.1).a).
Pedersen, Lasse Badstue er født 15. oktober 1989 i Vordingborg.

I.A.3.c.1).b).
Kiemer, Niclas Badstue er født 23. oktober 1995 i Sakskøbing.

I.A.3.c.2).
Pedersen, Bruno Badstue er født 6. august 1963 i Nyråd, Vordingborg sogn. Han blev gift 11. november 2000 på Vordingborg Rådhus med Hilda Marita Johnsen. Hun er født 27. juni 1963 i Tromsø Norge, datter af Sonja Margrethe Olsen og John Dagfinn Johnsen.
Bosat: Bakkebøllevej 47,A, 4760 Vordingborg.
Bruno Badstue Pedersen gik i Vintersbølle Skole, kom derefter i lære og blev udlært som bygnings & landbrugssmed 1983 ved Faderen i Nyråd. Fra 1983 var han i flere perioder hos Bruno Olsen i Kalvehave, bl. a. også 1 1/2 år i Stockholm Sverige. 1998 bestod han gas & vandmester eksamen og startede som selvstændig i Nyråd.

Hilda Marita Johnsen gik i Nor-Lenangen Centralskole. Hun kom til Danmark i 1979 hvor hun tog 9 & 10 kl. på V U C Vordingborg og bestod eksamen 1980 og Handelsskole eksamen 1981. Hun var herefter beskæftiget i forskellige forretninger i Vordingborg, såsom tøj / legetøj m. m. Senere var hun på plejehjemmet Østervang Nyråd og Vintersbølle plejehjem som ufaglært sygehjælper. Fra 1997 som husassistent på Rosenvang Vordingborg.

I.A.3.c.2).a).
Pedersen, Pernille Badstue er født 14. november 1999 i Vordingborg.

I.A.3.c.3).
Pedersen, Joan Badstue er født 20. maj 1966 i Nyråd, Vordingborg sogn.
Bosat: H. I. Hansens Vej 17, 4760 Vordingborg.

I.A.3.c.3).a).
Pedersen, Dennis Holmquist er født 18. december 1988 i Vordingborg.

I.A.3.c.3).b).
Pedersen, Sebastian Badstue Luffe er født 11. august 1994 i Vordingborg.

I.A.3.d.
Jørgensen, Ole Badstue er født 22. februar 1950 i Vesløs. Han blev gift 19. juli 1986 i Øsløs Kirke med Hanne Marie Nielsen. Hun er født 14. oktober 1962 i Øsløs, datter af Maren Kirstine Pedersen og Erik Ingemann Nielsen.
Bosat: Skipperkrogen 3, Øsløs 7742 Vesløs.
Ole Badstue Jørgensen gik i Vesløs Skole og var derefter 2 år ved landbruget hjemme. Kom i lære og blev udlært som mekaniker 1971 ved Austin forhandler Svend Jørgensen Thisted. Soldat 1971-72 i Fredericia og Nørre Uttrup. 1972-82 ansat ved Morris forhandler Svend Poulsen Hanstholm og herefter ved J. R. Auto. Siden 1983 har han haft ansættelse ved Stiholt, Scania Thisted.
Hanne Marie Nielsen gik i Øsløs Skole, derefter 8-10 klasse på Han Herreds Ungdomsskole i Fjerritslev og afsluttede skolen med EFG på Handelsskolen i Thisted. Hun har i syv år været beskæftiget i fiskeindustrien i Hanstholm, seks år som syerske på Dranella i Fjerritslev og fem år på Joran Bor i Thisted. Hun fik i 1999 ansættelse på Fast Plast A/S Thisted.

I.A.3.d.1).
Jørgensen, Martin Badstue er født 28. december 1992 i Øsløs.

I.A.4.
Jørgensen, Mette Kirstine Badstue er født 30. maj 1901 på Kæret i Lild sogn. Hun blev gift 4. maj 1928 i Lild med Hans Mikkelsen, han var Brugs uddeler i Vestervig.

I.A.4.a.
Mikkelsen, Jørgen er født 22. marts 1930 i Vestervig og han døde som lille.

I.A.4.b.
Mikkelsen, Aase Margrethe er født 16. oktober 1932 i Vestervig. Hun blev gift med Aage Nielsen
Bosat: Blåbærvej 12, Agger 7770 Vestervig.

I.A.4.c.
Mikkelsen, Birthe Agnethe er født 28. august 1935 i Vestervig. Hun blev gift med Poul Johansen
Bosat: Skive

I.A.4.d.
Mikkelsen, Kaj Robert er født 11. november 1939 i Vestervig.
Bosat: Give.

I.A.5.
Jørgensen, Jens Christian Badstue er født 26. april 1906 Vesten Bjerget i Lild sogn. Han var på Plejehjemmet i Frøstrup i 35 år, hvor han døde i 1997, 91 år gammel.

I.B.

Jørgensen, Marie Elisabeth er født 11. maj 1870 i Nørklit i Lild sogn. Hun blev gift første gang med Anders Hansen, der døde 20. april 1997 og blev gift anden gang 28. juni 1906 i Vesløs med Marcus Jensen Markussen.

I.B.1.

Andersen, Martine Kirstine er født 16. januar 1897 på Kæret i Lild sogn.

I.C.
Jørgensen, Jørgen Sørensen er født 26. juni 1873 i Nørklit i Lild sogn. Han var gift med Selma, som er født i Norge og han nævnes i 1914 som Rodemester i København, bosat på Islands Brygge

I.C.1.
Jørgensen, Carl Johan var organist og musiklærer.

I.C.1.a.
Jørgensen, Kirsten Bülov bosat: Australiensgade 34, København V.

I.C.1.b.
Jørgensen, Britt bor i Birkerød.

I.C.1.c.
Jørgensen, Jørgen Stig bor i Birkerød.

I.D.
Jørgensen, Else Marie er født 6.juni 1877 i Nørklit i Lild sogn. Hun blev gift 9. juni 1905 i Lild med Christian Larsen (Juul). Else Marie Jørgensen overtog 1898 slægtsgården på Kæret i Lild sogn.

I.D.1.
Juul, Mette Kirstine Larsen er født 13. marts 1906, hun boede på Bjerget og døde ugift. Mette Kirstine Larsen Juul er således den sidste der er vokset op på slægtsgården på Kæret i Lild sogn.

I.E.

Jørgensen, Johanne er født 22. december 1880 i Nørklit i Lild sogn. Hun blev gift 30. oktober 1906 med Kasper Christian Jensen.

II.
Christensen, Niels Badstue er født 18. maj 1839 på Kæret i Lild sogn og han døde på Kæret 30. januar 1917, 77 år gammel. Han blev gift senest 1873 med Else Kirstine Nielsen. Hun er født 13. februar 1846 i Øsløs sogn og hun døde på Kæret i Lild sogn 25. maj 1916, datter af bådfører Niels Aagaard Poulsen (Ræhrgaard) og hustru Ane Jensdatter.
Niels Badstue Christensen nævnes fra 1873 som husmand på Kæret, 1883 vesten Bjerget i Lild sogn.

II.A.
Christensen, Else Marie (Badstue) er født 5. maj 1873 på Kæret i Lild sogn og hun døde 8. september 1955. Hun blev gift 18. november 1910 i Lild med enkemand Anton Pedersen. Han er født 9. oktober 1874 på Gjøl og han døde 9. juli 1951, søn af gårdmand Peder Larsen og hustru Maren Ingvarsen. Anton Pedersen havde været gift med Kristine Pedersen, der døde 8. juni 1906.
Anton Pedersen var skrædder i Østerild.

II.A.1.
Pedersen, Niels Badstue er født 6. november 1914 i Østerild og han døde 23. november 1988 i Roskilde. Han blev gift 6. november 1938 i Kirke Syv Kirke med Gudrun Marie Hansen. Hun er født 27. april 1912 i Kirke Syv, datter af ringer & graver Hans Christian Hansen og hustru Gerda Marie Petersen.
Bosat: Astershjemmet, Astersvej 4000 Roskilde.
Niels Badstue Pedersen gik i Østerild Skole hvorefter han lærte urmagerfaget ved urmagermester Jørgensen i Frøstrup. Han fik sølvmedalje for udførelsen af sit svendestykke, på Vanføre Fondens Skole i København. Han var i 15 år ansat ved Urmager Christensen i Roskilde. Hans ekspertise indenfor faget kvalificerede ham til en stilling som ledende faglærer ved Samfundet og Hjemmet for vanføres Håndværkerskole i København, her havde han ansættelse i 28 år til han, i 1978 gik på pension.
Gudrun Marie Hansen gik i Gammel Viby Skole, hun var herefter husassistent blandt andet i Ørsted. I 2 år havde hun ansættelse som stuepige på Afholdshotellet i Roskilde, til giftermålet.

II.A.1.a.
Pedersen, Egon Badstue er født 28. februar 1940 i Roskilde. Han blev gift 18. marts 1961 i Vor Frue Kirke med Sonja Kirkskov Hansen. Hun er født 4. december 1941 i Viby, datter af bagermester Frede Hansen og hustru Gerda Lilly Hansen.
Bosat: Elmevænget 9 Øm, 4000 Roskilde.
Egon Badstue Pedersen gik i Absalon Skole fra 1.-5. klasse og 6.-7. klasse på Roskilde Realskole. Han kom i lære og blev udlært som elektriker 1959 ved Electra Roskilde, derefter i 1959-60 soldat i Holbæk. Han var et halvt år i Elhjørnet Roskilde og fra 1961-83

ved firmaet Kemp & Lauridsen i København. Siden har han haft ansættelse som teknisk assistent i Dansk Arbejdsgiverforening i København.
Sonja Kirkskov Hansen gik i Allehelgensgade Skole Roskilde. Hun var herefter husassistent samt i bageri & forretning hjemme ved forældrene, til hun i 1959 kom på husholdningsskole i Sorø. I perioden til giftermålet 1961 var hun syerske på fabrik, hvorefter hun i nogle år koncentrerede sig om de familiemæssige opgaver i hjemmet. Siden 1973 har hun haft ansættelse på Asterscentret i Roskilde som sygehjælper, fra 1989 i Fysioterapien som terapeutmedhjælper og hun havde således 25 års jubilæum i 1998.

II.A.1.a.1).
Pedersen, Michael Badstue er født 28. juni 1961 i Roskilde. Han blev gift 17. oktober 1998 på Lejre Rådhus med Hanne Rasmussen. Hun er født 28. juni 1960 i Lejre sogn.
Bosat: Lønspjæld 8 Højby, 4320 Lejre.
Hanne bragte datteren Pia med i Ægteskabet.

Rasmussen, Pia er født 6. marts 1982.

II.A.1.a.1).a)
Pedersen, Anders er født 27. marts 1992 i Højby.

II.A.1.a.2).
Pedersen, Jeanette Kirkskov er født 18. juli 1967 i Roskilde. Hun lever sammen med Claus Burchardt Petersen, han er født 29. november 1967.
Bosat: Sandbanken 17, 4320 Lejre.

II.A.1.b.
Pedersen, Jørgen Badstue er født 1. august 1945 i Roskilde. Han har siden 1969 levet sammen med Grethe Duus Hansen. Hun er født 6. juni 1947 i Gerup, Brahetrolleborg sogn, datter af Esther Jørgensen og Regner Duus Hansen.
Bosat: Pilevej 11, Nørre Lyndelse 5792 Årslev.
Jørgen Badstue Pedersen gik på Hedegårdens Skole i Roskilde og bestod 1963 realeksamen Han kom i lære og blev udlært elektriker 1968 i firmaet Electra v. Julius Pedersen Rask, Roskilde. Han var 1968-70 soldat ved flyvevåbenet og herunder på sergent skole i Værløse. 1970-74 ansættelse som elektriker ved Dronning Ingrids Hospital, Godthåb Grønland og 1975-78 ved firmaet H. Helbo Hansen Skibby. Han fik nu ansættelse som fængselsbetjent ved Vestre Fængsel København, var her fra 1978-80 og har siden haft ansættelse ved fængselsvæsenet, dog afbrudt af endnu en periode som elektriker 1986-88 ved C. M. E.

Eriksen Odense. Han fik i 1980 ansættelse som fængselsfunktionær på Søby Søgård, Nr. Søby og har fremdeles ansættelse på her.
Grethe Duus Hansen gik i Millinge Skole og bestod realeksamen 1965 fra Svanninge Skole. Hun var herefter 1 år i Schweiz som au pair-pige. Hun begyndte som sygeplejeelev på Fårevejle Sygeplejehøjskole og blev 1970 uddannet som sygeplejerske. Supplerende havde hun herefter ansættelse på Holbæk Sygehus, Svendborg Sygehus og på Psykiatrisk afdeling, Sankt Hans i Roskilde. En periode på Dronning Ingrids Hospital, Godthåb Grønland, 1974-76 igen Psykiatrisk afdeling, Sankt Hans i Roskilde, 1976-80 Roskilde Sygehus. Fra 1980 Odense Sygehus, afbrudt i perioden 1985-90 med ansættelse som afdelings sygeplejerske på Thornbjerggård Plejehjem, herefter igen Odense Sygehus, som nu hedder Odense Universitetshospital.

II.A.1.b.1).
Pedersen, Jesper Badstue er født 1. december 1972 i Godthåb Grønland.
Bosat: Kronosvej 93, Gug 9210 Ålborg SØ.

II.A.1.b.2).
Pedersen, Trine Duus er født 8. august 1979 i Kirke Sonnerup.
Bosat: Østerbro 48, 9000 Ålborg.

II.A.1.c.
Pedersen, Eigil Badstue er født 5. juli 1950 i Roskilde. Han blev gift 25. juli 1970 i Vor Frue Kirke i Roskilde med Mona Bøje Nielsen. Hun er født 24. december 1949 i Ugerløse, datter af Ulla Elisabeth Pedersen og Knud Marinus Bøje Nielsen.
Bosat: Hovedvejen 120, Osted 4000 Roskilde.
Eigil Badstue Pedersen gik på Hedegårdens Skole hvor han afsluttede med 10. klasse, hvorefter han kom i lære og blev 1972 uddannet som elektronikmekaniker ved Sahva Samfundet for Vanføre. Han havde herefter ansættelse, 1972-77 ved Thorn Radio, 1977-89 ved D E R og 1989-94 ved J V C Radio. Efter en omskoling til lagermedarbejder, var han 3 år ved Electrolux DK afdeling Hvidovre og har siden 1997 haft ansættelse ved Matra Nortel Komunication Brøndby.
Mona Bøje Nielsen gik i Ugerløse Skole og var derefter medhjælper på Tølløse Børnehjem og husassistent i Sønder Jernløse. Hun blev i 1969 udlært som smørrebrødsjomfru ved Ivan's Smørrebrød Søborg. Hun var fra 1972 ufaglært sygehjælper på Astershjemmet i det ny opførte Asterscentret Roskilde og var her med til at indrette og åbne hjemmet. Fra 1977 i Dommervængets Børnehave og fra 1980 ved den kommunale dagpleje i Osted Kommune.

II.A.1.c.1).

Pedersen, Claus Bøje Badstue er født 12. marts 1974 i Roskilde.
Bosat: Nakskovvej 45, 2500 Valby.
Claus Bøje Badstue Pedersen bestod, efter 10. klasse på Osted Folkeskole, den 3. årige HTX eksamen på Roskilde Teknisk Skole. Han havde 1. års studie til svagstrømsingeniør på Københavns Teknikum og herefter 1½ år på Ballerup Teknisk Skole, her uddannet som elektroniktekniker, han er nu beskæftiget som elektronik / AV-tekniker hos Informationsteknik.

II.B.
Christensen, Anine (Badstue) er født 4. november 1875 på Kæret i Lild sogn og hun døde 1945. Hun blev gift 14. november 1899 i Lild med Lars Christian Larsen Dahl. Han er født 5. august 1873 i Hjardemål sogn, søn af Christen Larsen Dahl og hustru Karen Marie Christensen.
Lars Christian Larsen Dahl var husmand på Kæret i Lild sogn.

II.B.1.
Dahl, Nelly Regine er født 30. januar 1901 på Kæret i Lild sogn og hun døde 9. februar 1986 i Frøstrup. Hun blev gift 24. september 1922 i Lild med Viggo Bagger. Han er født 31. juli 1899 i Tømmerby og han døde 23. maj 1971 i Frøstrup, søn af lærer Lars Christian Larsen Bagger og hustru Ane Kirstine.

II.B.1.a.
Bagger, Carlo Dahl er født 21.april 1924 i Frøstrup, Tømmerby sogn og han døde 21. juni 2001. Han blev gift 4. april 1948 i Tømmerby Kirke med Mary Andersen. Hun er født 1. juni 1929 i Brooklyn USA, datter af Peter Andersen og hustru Elva Hansen.
Bosat: Dronning Louisegade 4, 7700 Thisted.
Carlo Dahl Bagger gik i Kærup Skole, han var herefter et år ved landbruget, han kom i lære og blev 1945 udlært som snedker. Han var senere på håndværkerhøjskole i Skive og var ellers beskæftiget som tømrer flere steder. Han søgte i 1947 ind til D S B som stationsarbejder i Thisted, efter aspirant tiden var han portør ved DSB til 1983.
Mary Andersen gik de første 2 år i skole i Amerika, resten af skoletiden i Brårup Skole Skive. Hun havde plads som husassistent forskellige steder indtil giftermålet. Hun havde herefter forskellige beskæftigelser, blandt andet på Thisted Sygehus og fra 1968-89 på Coloplast i Thisted 22½ år.

II.B.1.a.1).
Bagger, Jette er født 11. maj 1954 i Tingstrup Thisted landsogn. Hun blev gift 29. maj 1976 i Sennels Kirke med Leif Søgaard . Han er født 19. juli 1953 i Sennels, søn af Købmand Anders Søgaard og hustru Henny Søgaard.
Bosat: Sennelsvej 84,A, 7700 Thisted.
Jette Bagger afsluttede skolen med handelseksamen og blev derefter uddannet som kontorassistent 1975. I 1976 startede hun ved Amtsskatteinspektoratet i Thisted, som nu hedder Told & Skat, og er fremdeles ansat her. Hun har sunget i Thy-koret i 20 år, spillet med i dilettant forening og været FDF leder i 10 år.
Leif Søgaard gik i Sennels Centralskole og på Thisted Borgerskole. Han kom efter 10. klasse i lære og blev udlært som tømrer 1974 ved tømrermester H. Tyrrestrup. Han har siden været beskæftiget som tømrer.

II.B.1.a.1).a).
Søgaard, Jane Bagger er født 11. oktober 1977 i Thisted. Hun lever sammen med Allan Møller.
Bosat: Sennels Hede 6, 7700 Thisted.

II.B.1.a.1).b).
Søgaard, Morten Bagger er født 24. marts 1981 i Thisted.
Bosat: Sennelsvej 84, A, 7700 Thisted.

II.B.1.b.
Bagger, Lillian Dahl er født 25. juli 1928 i Frøstrup, Tømmerby sogn og hun døde 7. juni 1987. Hun blev gift 3. februar 1953 i Thisted med Møller Østervig. Han er født 21. september 1924 i Arup og han døde 28. december 1989, søn af Sigurd Hansen Østervig og hustru Dorthea Thomine Møller.
Lillian Dahl Bagger gik i Kærup Skole og havde derefter pladser som husassistent indtil giftermålet. Hun har i en årrække været telefonist i Frøstrup.
Møller Østervig gik i Arup Skole og havde derefter pladser ved landbruget. Han startede herefter entreprenørvirksomhed i Frøstrup, hvor han blandt andet, i en årrække, var beskæftiget med dræningsarbejde. Hans tre sønner har i perioder også været beskæftiget i virksomheden. Han har været medlem af sognerådet i Frøstrup.

II.B.1.b.1).
Østervig, Torsten Bagger er født 23. september 1951 på Rigshospitalet i København. Han blev gift 1. gang 20. april 1974 i Tømmerby Kirke med Lilian Christensen. Hun er født 19. marts 1953, datter af Frida og Karl Ejnar Christensen. Ægteskabet blev opløst i 1993. Torsten Bagger Østervig blev gift 2. gang på Hanstholm Rådhus 29. september 1995 med Ville Marie Flintholm. Hun er født 25. juni 1947 i Rangstrup, Agerskov sogn, datter af Hans Peter Georg Flintholm Hansen og hustru Frida Jepsen.
Bosat: Højgade 32, 6630 Rødding.
Torsten Bagger Østervig gik i Tømmerby Skole fra 1.-7. klasse og 8.-9. klasse i Vesløs Skole. Han kom i lære og blev 1971 udlært som elektriker, ved el installatør Poul Sørensen Fjerritslev. Sideløbende med læretiden gik han på aftenskole i Thisted, hvor han i 1970 bestod HF eksamen. Værnepligten blev 1971-79 aftjent ved Flyvevåbnet i Værløse, på sergentskole i Værløse, herefter befalingsmand og de sidste 5 år som flytekniker. Fra 1979 var han formand i faderens entreprenørvirksomhed og overtog 1981 firmaet som blev drevet frem til 1991, hvor virksomheden blev solgt. Frem til 1993 virkede han som forsikrings mægler i Ålborg, hvorefter han var et år på Viborg Pædagogseminarium. 1994-98 havde han ansættelse på A F arbejdsformidlingen for Viborg Amt. Han var i 1998-99 erhvervs & turistchef i Rødding, og fra januar 2000 udviklingschef i Nørre Rangstrup, Rødding og Gram Kommuner.

Lilian Christensen gik i Vesløs Skole og kom derefter i bagerforretning. Som 18 årig fik hun ansættelse som husassistent på plejehjemmet Trye i Frøstrup, allerede før sin tiltrædelse, mangledes en kokkepige og hun måtte træde til som afløser. Trods den unge alder kom hun til at forestå køkkenet i næsten ti år. Hun var medhjælpende hustru i perioden hvor de drev entreprenørvirksomhed.
Ville Marie Flintholm Hansen gik i Egeskov Skole til 1959 og herefter i Munkebo Skole hvor hun bestod realeksamen i 1965. Hun var ved Rigstelefonen til 1967 og på forsorgshjemmet i Brejning til 1970. Hun var nu medhjælpende hustru i 17 år og herefter på fabrik i 11 år. Hun var fra 1993-98 hjemmehjælper på plejehjemmet i Klitmøller. Hun var frem til år 2000 beskæftiget i hjemmet og har nu påbegyndt uddannelse på Pædagogseminariet i Kolding.

II.B.1.b.1).a).
Østervig, Heidi Bagger er født 27. august 1974 i Thisted. Hun blev gift 16. maj 1994 på Thisted Rådhus med Jess Holstein Bach. Han er født 16. maj 1948 i Sverige, ægteskabet blev senere ophævet.
Bosat: Rubinvej 59, Østerild 7700 Thisted.
Heidi Bagger Østervig gik i Tømmerby - Lild Skole fra 1.-7. klasse, og 8.-9. klasse i Vesløs Skole. Hun var herefter, 1990-91 på Han Herreds Ungdomsskole, 1991-92 på teknisk skole i Thisted, 1992-93 på musik skole i Thisted, og senere i 1993 et højskole ophold på Rønshoved Højskole. Hun var igen på musikskole, denne gang 1994 i et halvt år på Hanstholm Musikskole hvorefter hun i en periode var beskæftiget ved forskelligt og gennemgik forskellige kurser. Hun startede nu på VUC i Thisted og senere i 1999 på Nordvestjydsk Gymnasium i Thisted og bestod HG eksamen 2000.

II.B.1.b.1).a).1)).
Bach, Lasse Holstein er født 13. marts 1995 i Thisted.

II.B.1.b.1).b).
Østervig, Mads Bagger er født 28. marts 1978 i Frøstrup og han døde 6. september 1998. Mads havde netop nået at afslutte sin uddannelse som maskinarbejder på Grundfos i Bjerringbro.

II.B.1.b.1).c).
Østervig, Anders Bagger er født 16. januar 1982 i Frøstrup.
Bosat: Søndergade 80, 7741 Frøstrup.
Anders Bagger Østervig gik i Tømmerby - Lild Skole og 2 år på Svankjær Ungdomsskole. Han havde herefter et halvt år på teknisk skole i Thisted og var i 2000 ved Nissan i

Fjerritslev, med henblik på uddannelse. 2001 på teknisk skole i Thisted og fik fra januar 2002 læreplads som automekaniker ved Mazda i Fjerritslev.

II.B.1.b.2.
Østervig, Carl Bagger er født 8. september 1958 i Fjerritslev i Kollerup sogn. Han blev gift 15. marts 1995 på Ålborg Rådhus med Susanne Aasborg. Hun er født 14. august 1961 i Ferring i Vandborg sogn, datter af Inger Aasborg og Orla Nielsen.
Bosat: Bedervej 10, 8320 Mårslet.
Carl Bagger Østervig gik i Tømmerby Skole fra 1.-7. klasse, 8.-10. klasse i Vesløs Skole og blev student 1978 fra Thisted Gymnasium. Han var en tid beskæftiget i Faderens entreprenør virksomhed, hvorefter han i 1979-80 aftjente sin værnepligt som soldat i Holstebro. Han gik 1980 på Ålborg Universitet hvorfra han i 1985 dimitterede som civil ingeniør. Fik samme år ansættelse ved Ålborg Universitetet og havde i perioden 1989-2000 ansættelse ved Teknologisk Institut Århus. Han startede sommeren 2000 eget firma som rådgivende ingeniør.
Susanne Aasborg gik 1.-3. klasse i Rom Skole, 4.-10. klasse på Struer Borgerskole og bestod HF eksamen i 1980 fra Struer Gymnasium. I en kort periode medhjælper på vandrehjemmet i Århus, kom i 1981 på sygeplejeskolen i Ålborg og var 1985 uddannet sygeplejerske. Herefter var hun på rejse i USA, Mellemamerika og i Sydamerika, hun var 1986-94 på Ålborg Sygehus Syd og dels på Sygehus Nord og har siden 1995 haft ansættelse på gigt sanatoriet Hans Jansens Hjem, Højbjerg.

II.B.1.b.2).a).
Østervig, Søren Aasborg er født 10. november 1990 i Ålborg.

II.B.1.b.2).b).
Østervig, Emil Aasborg er født 20. oktober 1992 i Ålborg.

II.B.1.b.3).
Østervig, Viggo Bagger er født 13. september 1962 i Frøstrup i Tømmerby sogn. Han blev gift 20. juni 1998 i Lild Strand Kirke med Marianne Lyng Bach. Hun er født 13. december 1961 i Skanderborg, datter af Erna Lyng Pedersen og Niels Erik Bach.
Bosat: Sandnæshagevej 26, E, Lild Strand 7741 Frøstrup.
Viggo Bagger Østervig gik i Tømmerby - Lild Centralskole fra 1.-7 klasse, 8.-9. klasse i Vesløs Skole og blev 1982 student fra Thisted Gymnasium. Han blev i 1987 udlært som maskinarbejder på Ålborg værft og var derefter beskæftiget i broderens entreprenørvirksomhed. Han har desuden været beskæftiget på Falkenberg Skibsværft i Sverige, på W K værktøjs og maskinfabrik Thisted og har siden 1992 haft ansættelse på

Jany i Frøstrup.
Marianne Lyng Bach gik 4 år i Hjørring Vester Skole, 2 år i Engdal Skolen Brabrand og 7.-10. klasse i Stoholm Skole. 1979-80 frisørskole i Randers EFG basisår, 1980-81 rengøringsassistent på Rønde Studenterkursus, 1981 på VUC & handelsskole, herefter husassistent bl. a. i Præstegården i Thyholm og i Vemb. Fra 1986-92 i fiskeindustrien i Hanstholm og har siden 1993 haft ansættelse som specialarbejder hos Dolle A/S i Frøstrup.

II.B.1.b.3).a).
Østervig, Rikke Lyng er født 7. april 1992 i Lild Strand.

II.B.1.c.
Bagger, Bodil Dahl er født 12. december 1929 i Frøstrup i Tømmerby sogn og hun døde 5. marts 1990.
Bodil Bagger gik i Kærup Skole, hun fik plads i huset og senere ansættelse på Thisted Sygehus. Senere blev hun elev på Vejle sygehus og afsluttede uddannelsen som laborant på Rigshospitalet i København. Hun fik senere ansættelse på Dronninglund Sygehus og var i en længere årrække leder af sygehus laboratoriet.

II.B.1.d.
Bagger, Gerda Dahl er født 27. marts 1937 i Frøstrup i Tømmerby sogn. Hun blev gift 12. marts 1958 på Thisted Rådhus med Gunnar Kjær. Han er født 16. december 1926 i Vester Thorup og han døde i Nors 21. januar 1974, søn af Elna Fuglsang og Harald Kjær. Gerda Dahl Bagger har siden 1979 levet sammen med Victor Stentoft. Han er født 24. april 1937 i Nors.
Bosat: Vendbjerg 28, Nors 7700 Thisted.
Gerda Bagger Dahl gik i Kærup Skole, Tømmerby Skole og sidst i Tømmerby Centralskole. Hun havde flere pladser som husassistent i Frøstrup, blandt andet hos købmand Hove, en afstikker til Drammen i Norge, herefter i Thisted og sidst på Fjerritslev Kro indtil giftermålet. Efter en periode i hjemmet, fik hun i 1974 ansættelse på Plejehjemmet Christianslyst i Thisted og var beskæftiget her i 23 år, til hun i 1997 gik på efterløn.
Gunnar Kjær gik i Tømmerby Skole og kom derefter til landbruget. Han havde plads på "Søvang" ved Skive og var i to perioder i Norge, sidst ved Drammen. Han købte i 1959 landbrug i Ullerup, som blev drevet frem til 1964, hvor familien rejste til Norge, her havde han først ansættelse på gården "Sofienlund" i Tromøy og senere på skibsværftet i Tromøy. På grund af sygdom måtte han stoppe på arbejdsmarkedet, rejste tilbage til Danmark 1968, landbruget som havde været udlejet mens de var i Norge, blev solgt i 1970 og familien flyttede til Nors.
Victor Stentoft gik i Nors Skole og var derefter beskæftiget ved landbruget. Han købte i 1958 et landbrug i Tingstrup, som blev solgt 1965 og et andet blev købt i Nors.

Sideløbende har han været beskæftiget som lastbilchauffør og falckredder. Fra 1976 som fabriksarbejder i Thisted til han i 1997 gik på efterløn.

II.B.1.d.1).
Kjær, Troels Bagger er født 9. september 1958 i Fjerritslev i Kollerup sogn.
Bosat: København.
Troels Bagger Kjær blev student 1958 og fik herefter pædagog uddannelse. Endvidere var han 1978 forfatter til romanen Øen og Stjernen, samt en novellesamling.

II.B.1.d.2).
Kjær, Kaare Fuglsang er født 5. juni 1963 i Ullerup i Heltborg sogn.
Bosat: København.
Kaare Fuglsang Kjær gik 1.-7. klasse i Nors Skole, 8.-10. klasse på Borgerskolen i Thisted og et år på handelsskole i Thisted EFG basisår. Han blev elev hos forsikringsselskabet Thisted Amt hvor han i 1983 var uddannet som kontorassistent. Han fik herefter ansættelse ved Thisted Amt, til han for en tid, rejste til Stockholm hvor han havde ansættelse ved Apple Computer, TDK og Microsoft og flyttede 2002 til København.

II.B.1.e.
Bagger, Ane Dahl er født 14. februar 1940 i Frøstrup i Tømmerby sogn. Hun blev gift 21. april 1957 i Tømmerby Kirke med Jørgen Elmer Mortensen. Han er født 11. marts 1928 i Århus og han døde på Viborg Sygehus 28. februar 1997.
Bosat: Bjerrevej 24, 8840 Rødkjærsbro.
Ane Dahl Bagger gik i Tømmerby Centralskole og var herefter husassistent i 2 år, før hun tog på ungdomsskole i Åbybro. Efter en periode i hjemmet begyndte hun i 1970 som dagplejer i Rødkjærsbro, siden 1976 har hun været på Rydahls Plejehjem i Rødkjærsbro. Denne blev senere ved udvidelse omdannet til det nu kommunale Bytoften Ældrecenter i Rødkjærsbro.
Jørgen Elmer Mortensen gik i Tømmerby Skole og var derefter hjemme ved landbruget. Han aftjente sin værnepligt som soldat i Tønder. I 1953 kom han i lære og blev udlært som elektriker 1957 ved el installatør N. C. Nielsen i Frøstrup. Han havde siden ansættelse ved Philipsen & Hald i Viborg og 12-14 år ved Carlo Leth i Rødkjærsbro. Han søgte stillingen som pedel da Gymnasiet i Bjerringbro blev bygget og var her i henved 15 år.

II.B.1.e.1).
Mortensen, Ulla Bagger er født 16. februar 1957 i Fjerritslev i Kollerup sogn. Hun lever sammen med Palle Rydal der er født 8. august 1957 i Rødkjærsbro i Vindum sogn.
Bosat: Nørre Langgade 39, 8840 Rødkjærsbro.

Ulla Bagger Mortensen bestod realeksamen, blev student og bestod derefter HH eksamen. Hun kom herefter i lære og har siden hun blev udlært som shippingassistent, haft ansættelse som shippingassistent.
Palle Rydal sluttede folkeskolen med 10. klasse hvorefter han blev udlært som elektriker. Han aftjente værnepligten ved flyvestation Karup, havde herefter, i 10 år ansættelse ved Jysk Telefon Selskab og siden i privat virksomhed.

II.B.1.e.1).a).
Rydal, Henrik Bagger er født 6. november 1983 i Viborg.

II.B.1.e.1).b).
Rydal, Lea Bagger er født 16. juni 1986 i Viborg.

II.B.1.e.2).
Mortensen, Michael Christian Bagger er født 5. maj 1962 i Bruunshåb i Asmild Sogn. Han blev gift med Annie Maretti.
Bosat: Lyngsiesvej 5,Hasle 8210 Århus V.

II.B.1.e.2). a).
Mortensen, Liza Maretti

II.B.1.e.2).b).
Mortensen, Andreas Maretti

II.B.1.e.3).
Mortensen, Peter Bagger er født 19. april 1967 i Bruunshåb i Asmild sogn. Han blev gift 25. marts 1995 i Bjerringbro Kirke med Lene Hviid Sejersen. Hun er født 17. januar 1966 i Bjerringbro, datter af Ina Hviid og Erik Brask Sejersen.
Bosat: Enghaverne 46, 8800 Viborg.
Peter Bagger Mortensen gik på Rødkjærsbro Centralskole fra 1.-10. klasse og blev 1987 sproglig student fra Bjerringbro Gymnasium. Herefter lagerarbejder på Grundfos Bjerringbro til 1991, hvor han tog 1 år på reklameskole og fra 1992-98 lagerarbejder i forskellige virksomheder. Siden 1998 har han haft ansættelse som D T P`er / reklame medarbejder i reklame & Marketing i en gros firma.

Lene Hviid Sejersen gik på Nordre Skole i Bjerringbro fra 1.-10. klasse og blev handelsstudent 1985 fra Viborg Handelsskole. Hun blev i 1987 uddannet som salgsassistent på Grundfos A/S i Bjerringbro og har fremdeles ansættelse samme sted som salgsassistent.

II.B.1.e.3).a).
Mortensen, Maria Hviid er født 14. marts 1996 i Viborg.

II.B.1.e.3).b).
Mortensen, Jonas Hviid er født 5. juni 1999 i Viborg.

II.B.2.
Dahl, Karen Marie er født 29. juni 1902 på Kæret i Lild sogn og hun døde 16. marts 1993 i Frøstrup. Hun blev gift 23. juli 1922 med Kresten Rotbøll Pedersen. Han er født 13. august 1895 i Hjardemål Klit og han døde 3. december 1964 på Thisted Sygehus, søn af Peder Roer Pedersen og hustru Kirsten Jensen Rotbøll.
Kresten Rotbøll Pedersen blev udlært som kommis og startede i 1924 egen købmandsforretning på Bjerget. Efter fire år brændte butikken og han gik ind i oliebranchen som repræsentant i en halv snes år, senere nedsatte han sig i Vester Thorup som handelsmand og entreprenør. I 1951 blev han købmand i Frøstrup, senere i Stenbjerg, hvor han drev forretning til 1957. Senest byggede han hus i Hjardemål, hvor han, i to år, var ansat som pantefoged ved Hjardemål Kommune. Derudover havde han gennem årene, været medlem af adskillige foreninger og bestyrelser.

II.B.2.a.
Pedersen, Elly Dahl er født 15. januar 1923 på Bjerget i Lild sogn. Hun blev gift 30. marts 1942 i Vester Thorup Kirke med Niels Evald Holm. Han er født 13. september 1921 i Thorup Præstegård og han døde 22. november 1976, søn af Kristine og Marius Holm.
Bosat: Gl. Feggesundvej 114 Amtoft, 7742 Vesløs.
Elly Dahl Pedersen gik i skole flere steder og havde derefter pladser som husassistent indtil giftermålet. Fra 1967-91 havde hun brødudsalg i Amtoft.
Niels Evald Holm var efter folkeskolen beskæftiget ved landbruget indtil giftermålet. Han var herefter skovarbejder til han i 1947 købte landbrug i Amtoft, som han drev til 1959, hvor han købte et mindre landbrug i Gl. Vesløs og virkede samtidig som grisehandler. I 1967 flyttede han igen til Amtoft, hvor han fortsatte som grisehandler indtil sin død..

II.B.2.a.1).
Holm, Birgit er født 20. juni 1942 i V. Thorup. Hun blev gift 29. marts 1964 i Arup Kirke med Henning Møller Nielsen. Han er født 22. august 1941 i Thisted, søn af Anna Edith Andersen og Svend Møller Nielsen.
Bosat: Østboulevarden 29, 8000 Århus C.
Birgit Holm gik i Arup Skole og var derefter husassistent, før hun kom i lære som kommis, blev udlært 1962 ved købmand A. P. Nielsen Thisted. Efter flere ansættelser fik hun i 1979 ansættelse i Bog & Ide Clemens Torv Århus, hvor hun siden 1985 har arbejdet i bogholderiet.
Henning Møller Nielsen gik på Borgerskolen i Thisted, var beskæftiget ved landbruget til indkaldelse som soldat ved Dronningens Livregiment i Nr. Uttrup. Herefter var han beskæftiget i Korn og foderstof ved Peder P. Hedegaard og senere ved Foderstofkompagniet. Fra 1969 på Jyllands Papirværk som lagermedarbejder og siden 1991 haft ansættelse på en møbelfabrik.

II.B.2.a.2).
Holm, Britta er født 22. marts 1946, hun er dagplejer og blev gift med Tonny Christiansen.
Bosat: Kastanievej 36, 7700 Thisted.
Britta Holm har 2 børn.

II.B.2.a.3).
Holm, Kaj Rotbøll er født 26. april 1949, han er vicevært og blev gift med Anne Marie.
Bosat: Havvænget 11, 8340 Malling.
Kaj Holm har 2 børn.

II.B.2.a.4).
Holm, Lisbeth er født 31. marts 1957 i Amtoft i Arup sogn. Hun blev gift 26. marts 1997 på Frederiksberg Rådhus med Carsten Hammer. Han er født 24. juni 1947 i København i Sankt Josef sogn, søn af Karen Margrethe Andersen og Vagn Aage Hammer.
Bosat: Brønshøj Kirkevej 46, 2700 Brønshøj.
Lisbeth Holm gik 1.-7. klasse i Arup Friskole, 8.-9. klasse i Vesløs Realskole, blev student 1976 fra Thisted Gymnasium og cand.mag. 1984 fra Århus Universitet. Hun har siden haft ansættelse som adjunkt: 1984-85 Amtsgymnasiet Horsens, 1985-87 N. Zahles Gymnasium, 1987-95 Nordsjællands Gymnasium og fra 1995 som lektor ved Amtsgymnasiet Roskilde.
Carsten Hammer gik i Husum Skole, bestod realeksamen 1964 og blev uddannet som kontorassistent 1967. Han havde 1967-68 et ophold på Askov Højskole, 1968-70 på akademisk studenterkursus, læste herefter samfundsfag & dansk ved Københavns Universitet og afsluttede som cand.mag. 1978. Han har siden haft ansættelse ved N. Zahles Seminarium og fra 1991 som souschef.

II.B.2.a.4).a).
Hammer, Niels Holm er født 13. marts 1993 på Frederiksberg.

II.B.2.a.5).
Holm, Morten Rotbøll er født 7. september 1963 i Gl. Vesløs i Arup sogn. Han blev gift 15. maj 1999 i Tømmerby Kirke med Mona Andersen. Hun er født 15. maj 1965 i Frøstrup i Tømmerby sogn, datter af Else Katrine Bisgaard og Leif Marinus Andersen.
Bosat: Vestergade 26, 7741 Frøstrup.
Morten Rotbøll Holm gik i Vesløs Realskole, bestod HF eksamen fra Thisted Gymnasium og HH eksamen fra Thisted / Hurup Handelsgymnasium. Han fik herefter uddannelse som kontorassistent fra Mejerigården i Thisted og har siden 1997 haft ansættelse ved Tele Danmark som salgsassistent og senere som souschef i Telebutikken Thisted.
Mona Andersen blev student 1984 fra Thisted Gymnasium og blev siden uddannet som kontorassistent.

II.B.2.a.5).a).
Holm, Henriette er født 17. marts 1990 i Frøstrup.

II.B.2.a.5).b).
Holm, Christian Rotbøll er født 11. oktober 1997 i Frøstrup.

II.B.2.b.
Pedersen, Inga Dahl er født 1. juli 1924 på Bjerget i Lild sogn. Hun blev gift 5. december 1954 i Lild Kirke med Erik Verner Jespersen. Han er født 19. august 1927 i Vesterø på Læsø og han døde 30. marts 1994 i Ålborg, søn af Lydia og Valdemar Jespersen.
Bosat: Fredericiagade 13, B, 9000 Ålborg.
Inga Dahl Pedersen gik i Kærup Skole, Tømmerby Skole og i Vester Thorup Skole. Hun var nu husassistent på landet flere steder, en enkelt plads i København og 2 somre som servitrice på Klitrosen Slette Strand. Hun havde et ophold på Testrup Sygeplejeskole og blev herefter i 1949-51 uddannet som pædagog på Børnehaveseminarium i København. Hun fik ansættelse som assistent i Poul Paghsgade Børnehave Ålborg, efter 12 år blev hun daglig leder i 18 år.
Erik Verner Jespersen gik i skole i Frederikshavn og var herefter beskæftiget som fisker her, samt i Skagen, Esbjerg og Thyborøn. Han bestod skipper og telegrafist eksamen i Frederikshavn, men efter en ulykke ved fiskeriet måtte han stoppe som fisker. Han var herefter i en periode på fabrik og flere år i fiskeindustrien.

II.B.2.b.1).
Jespersen, Pia er født 10. juli 1956 i Nørhå. Hun blev gift 1. juni 1984 i Skagen med Aksel Gyde Rasmussen. Han er født 16. januar 1941 i Skagen, søn af Anna Margrethe Gyde og Einar Rasmussen.
Bosat: Kroghsvej 11, 9990 Skagen.
Pia Jespersen bestod realeksamen, handelsskoleeksamen og blev herefter uddannet som bankassistent. Hun blev selvstændig med en Cafe i Skagen og senere med hjemmelavede chokolade "Bertha" i Frederikshavn.
Aksel Gyde Rasmussen bestod efter folkeskolen, handelsskoleeksamen og blev uddannet som bankassistent. Han har nu ansættelse som forretningsfører.

II.B.2.b.1).a).
Villadsen, Dorte er født 21. september 1976 i Ålborg.
Bosat: Østergade 40, 9800 Hjørring.

II.B.2.b.1).b).
Rasmussen, Louise Gyde er født 18. april 1984 i Skagen.

II.B.2.c.
Pedersen, Esther Dahl er født 11. marts 1927 og hun døde 3. november 1973. Hun blev gift med Verner Andersen, som nu bor i Holstebro.

II.B.2.c.1).
Andersen, Tom.

II.B.2.d.
Dahl, Hans Jørgen er født 20. april 1933 i Vester Thorup og slettede 1964 familienavnet Pedersen. Han blev gift 16. maj 1959 i Thisted Kirke med Ulla Jensen. Hun er født 6. januar 1939 i Thisted, datter af Ella Margrethe Nielsen og Jens Mikkelsen Jensen.
Bosat: Agerøvej 13, Amtoft 7742 Vesløs.
Hans Jørgen Dahl gik i Vester Thorup Skole, mellemskole eksamen fra Fjerritslev Realskole og blev herefter udlært som kommis 1951 ved købmand Dige Vester Thorup. Han havde herefter forskellige ansættelser som kommis, forsikrings assurandør og bilsælger. Han var senere selvstændig sammen med broderen Svend Erik Dahl Pedersen i Århus og senere i Frøstrup i firmaet Jany.
Ulla Jensen gik på Thisted Borgerskole og var på Tårupgård Efterskole 1954. Hun havde

plads som husassistent i to år før hun blev elev hos Christian Sørensens Tømmerhandel Thisted, hvor hun blev udlært som kontorassistent 1959 og var her frem til 1961. Hun var ansat hos Dansk Esso Århus 1966-68, herefter var hun medhjælpende hustru.

II.B.2.d.1).
Dahl, Mette er født 28. august 1961. Hun blev gift med Chris Blackwell.
Bosat: Gartnervænget 9, 8310 Tranbjerg.
Mette Dahl har 2 børn.

II.B.2.d.2).
Dahl, Dorte er født 20. maj 1964 i Thisted. Hun blev gift 26. juni 1993 i Arup Kirke med Claus Bernhard Bang. Han er født 14. oktober 1962 i Ålborg Domsogn, søn af Kirsten Marie Høgh og Erik Oluf Bang.
Bosat: Vang Mark 80, 9380 Vestbjerg.
Dorte Dahl gik i Tranbjerg Skole og bestod herefter HF eksamen på Viby Amts Gymnasium. Uddannet sygeplejerske 1990 fra Ålborg Sygeplejeskole, herefter på jordemoderskolen uddannet som jordemoder 1993, havde nu ansættelse i Viborg Amt og i Nordjyllands Amt. Hun påbegyndte 1999 uddannelse til sundhedsplejerske på sygeplejeskolen i Århus, som blev afsluttet i 2000.
Claus Bernhard Bang gik på Stolpedalskolen i Ålborg og sejlede herefter, blandt andet med DFDS , Esbjerg Maskinmester Skole, eksamen som maskinmester 1986. Har siden haft ansættelse som vagtleder på forbrændingsanlægget Reno Nord I/S.

II.B.2.d.2).a).
Bang, Nina er født 25. juli 1995 i Vestbjerg.

II.B.2.d.2).b).
Bang, Christian er født 29. januar 1997 i Ålborg.

II.B.2.e.
Pedersen Svend Erik Dahl blev gift med Ruth Kanstrup.
Bosat: Gammel Feggesundvej 168, Amtoft 7742 Vesløs.
Svend Erik har 2 børn.

II.B.2.f.
Pedersen Annie Kirsten Dahl blev gift med Orla Kjeldgaard.
Bosat: Sankt Peders Gade 35, 9400 Nørre Sundby.
Annie har 3 børn.

II.B.3.
Dahl, Else Kirstine er født 19. marts 1905 på Kæret i Lild Sogn og hun døde 18. januar 1987 i Thisted. Hun blev gift 28. maj 1940 i Lild Kirke med Niels Jensen Langgaard . Han er født 10. april 1897 i Hundborg og han døde 28. november 1989 i Thisted, søn af Lars Peter Langgaard og hustru Petrine Jensen.
Else Kirstine Dahl gik i Kæret Skole og havde derefter plads i huset flere steder til giftermålet.
Niels Jensen Langgaard gik i Hundborg Skole og var derefter ved landbruget. Han var blandt andet mange år ved en hestehandler i Hurup og købte senere et landbrug på 15 tdl. i Tvorup.

II.B.3.a.
Langgaard, Thorkild Dahl er født 13. oktober 1942 i Tvorup i Vang sogn. Han blev gift 29. januar 1966 i Torslev Kirke med Maren Kirstine Andersen. Hun er født 17. februar 1944 i Staegård i Vester Hassing sogn, datter af Kirstine Marie Poulsen og Karl Otto Andersen.
Bosat: Buen 4, Stagstrup 7752 Snedsted..
Thorkild Dahl Langgaard gik i Tvorup Skole og var på efterskole i Nørre Nissum. Han var beskæftiget ved landbruget, indtil han i 1961 begyndte på Nørre Nissum Seminarium, hvor han bestod lærereksamen i 1966. Samme år fik han ansættelse ved Stagstrup Skole i Harring - Stagstrup Kommune, efter kommune sammenlægningen Thisted Kommune og hvor han siden 1983 har været skoleinspektør.
Maren Kirstine Andersen gik i Torslev Skole og havde derefter plads som husassistent i Torslev. Hun begyndte på Nørre Nissum Seminarium 1961, bestod lærereksamen 1966 og fik samme år ansættelse ved Stagstrup Skole. Hun tog, i årene 1990-91, uddannelse som bibliotekar og har siden haft ansættelse som lærer og Skole bibliotekar.

II.B.3.a.1).
Langgaard, Janne er født 14. april 1968 i Stagstrup. Hun blev gift 26. april 1997 i Vor Frue Kirke i Århus med Ulf Bromose. Han er født 10. september 1966 i Arden, søn af Else Olivia Jensen og Kurt Bromose.
Bosat: Enghagen 5, 9500 Hobro.
Janne Langgaard gik 1.-7. klasse i Stagstrup Centralskole, 8.-9. klasse i Snedsted Centralskole og blev student 1987 fra Thisted Gymnasium. Herefter et par år med forskellige beskæftigelser, blandt andet på et rejsebureau i England. Læste fra 1989 engelsk & dansk ved Århus Universitet, afsluttede som cand.mag. 1998, et halvt års pædagogikum

og fra 1999 ansættelse som gymnasielærer ved HTX Teknisk Gymnasium i Randers.
Ulf Bromose gik i Arden Centralskole og blev student 1985 fra Støvring Gymnasium. Han var i årene1985-90 beskæftiget i Den Danske Handelsflåde som skibsassistent, herunder i 1987, i et halvt år, med M/S Georg Stage og i 1987-88 et ophold på Askov Højskole. Fra 1990 lægestudier ved Århus Universitet og dimitteredes i 1998 som læge. Han fik fra samme år ansættelse som Reservelæge ved Hobro Sygehus.

II.B.3.a.1).a).
Langgaard, Asger Bromose er født 12. oktober 1995 i Århus.

II.B.3.a.1).b).
Langgaard, Sigrid Bromose er født 10. november 1998 i Århus.

II.B.3.a.2).
Langgaard, Jesper er født 26. februar 1971 i Stagstrup. Han blev gift 4. juli 1998 i Ulsted Kirke med Heidi Christensen. Hun er født 1. januar 1971 i Frederikshavn i Abildgård Sogn, datter af Margit Jakobsen og Kurt Christensen.
Bosat: Lucernehaven 52, Ulsted 9370 Hals.
Jesper Langgaard sluttede folkeskolen med 10. klasse, hvorefter han kom i lære og blev udlært som tømrer 1992 ved tømrermester Lars Larsen i Hundborg. Værnepligten aftjent 1992 ved CF i Thisted. Han startede i 1994 som rejsemontør i Tyskland for Myhlenberg Huse og er 2002 under uddannelse til bygningskonstruktør.
Heidi Christensen sluttede folkeskolen med 10. klasse, hvorefter hun kom i lære som litograf og blev udlært 1992 ved Jysk Farve Repro i Thisted. Uddannelsen er senere suppleret med kurser i Ålborg.
Heidi Christensen medbragte i ægteskabet sønnen Nicklas.

Langgaard, Nicklas Munk født Christensen er født 13. maj 1993 i Thisted.

II.B.3.a.2).a).
Langgaard, Emilie er født 18. september 1997 i Ulsted.

II.B.4.
Dahl, Jacob Christian er født 5. maj 1908 på Kæret i Lild sogn og han døde på Frederiksberg den 18. september 1981. Han blev gift 21. februar 1942 på Københavns

Rådhus med Maren Kirstine Henriksen. Hun er født 18. november 1913 i Ørslev og hun døde 29. juli 2001, datter af Anton Henriksen og hustru Mathilde Banine Madsen.
Jacob Christian Dahl gik i Kæret Skole og var i en periode beskæftiget ved landbruget. Derefter var han med i et dræningsarbejde på Lolland, dels i roerne og senere med i et dræningsarbejde på Amager. I 30 år var han beskæftiget i entreprenørfirmaet Kornerup i København som jord & beton arbejder. Her var han blandt andet med til opførelse af Ørstedsværket, Svanemølleværket og Frederiksberg Rådhus.
Maren Kirstine Henriksen gik i skole flere steder, først Bygholm Skole, Østbirk Skole, Lundum Skov Skole og sidst i Lund Skole. Hun fik herefter plads som husassistent på landet i 1 år, før hun rejste til København, hvor hun havde flere pladser indtil giftermålet. Hun var i en periode på Jacob Holms Fabrikker og i 14 år beskæftiget ved æresboligen på Carlsberg, hvor blandt andet professor Niels Bohr boede, sidst var hun rengøringsassistent i en børnehave.

II.B.4.a.
Dahl, Eva er født 5. september 1942 i København i Bethlehem sogn. Hun blev gift 29. april 1961 på Københavns Rådhus med Flemming Gilsager Christensen. Han er født 18. februar 1937 i København i Enghave sogn, søn af Elly Oline Kristine Pedersen og Svend Anton Christensen.
Bosat: Ryumgårdsvej 75, 2770 Kastrup.
Eva Dahl gik i Matthæusgade Skole hvorefter hun kom 3 år i lære og blev udlært som nodler 1960 på skofabrikken Angulus, hvor hun var indtil 1961. Hun har siden været beskæftiget som rengøringsassistent, i en periode selvstændig, med pakning af bestik til catering af fly. Siden 1979 ansat som medarbejder ved Københavns Kommunes dyrelegeplads.
Flemming Gilsager Christensen gik på Ny Carlsberg Skole og derefter chauffør medhjælper og senere lagerarbejder ved De Forenede Protokolfabriker. Han havde 1954-55 et ophold på Roskilde Højskole og var i 1956-57 soldat ved Den kongelige Danske Marine. Han kom igen til De Forenede Protokolfabriker og fra 1964 ansættelse ved Postvæsenet, nu ved Postens indkøbscenter i Post Danmark.

II.B.4.a.1).
Christensen, Jannie Gilsager er født 2. november 1961 i København i Vor Frelsers sogn. Hun blev gift 22. september 1984 i Tårnby Kirke med Gino Palle Schimmel. Han er født 7. august 1958 i København i Sankt Stefans sogn, søn af Zelita Izis Torki og Palle Schimmel.
Bosat: Vejrøgade 2, 2100 København Ø.
Jannie Gilsager Christensen bestod realeksamen og blev sproglig student. Hun er senere merkonom i indkøb. Fik ansættelse i Postvæsenet som postbud, kontorassistent og senere som indkøbskonsulent og EDB assistent.
Gino Palle Schimmel gik ud efter folkeskolens 10. klasse. Han begyndte herefter i Postvæsenet hvor han fremdeles har ansættelse.

II.B.4.a.1).a).
Schimmel, Cathrine Gilsager er født 5. november 1986 i København.

II.B.4.a.2).
Christensen, Maja Gilsager er født 18. november 1963 på Rigshospitalet i København. Hun blev gift 15. april 2000 i Simon Peter Kirken København med Carsten Rydbirk. Han er født 26. marts 1967 i Rødovre, søn af Ina og Erling Rydbirk.
Bosat: Backersvej 174, 2300 København S.
Maja Gilsager Christensen gik på Løjtegårdskolen og blev student 1983 fra Sankt Jørgens Gymnasium. Hun blev elev i Forbrugerklagenævnet og uddannet som kontorassistent 1985, hvorefter hun fik ansættelse i Andelsbanken, som nu hedder Unibank.

II.B.4.a.2).a).
Rydbirk, Emilie Gilsager født Nielsen og er født 27. marts 1994 i København.

II.B.4.a.2).b).
Rydbirk, Emma Gilsager er født 13. januar 1999 i København.

II.B.4.b.
Dahl, Lars Egon er født 13. august 1944 i København i Matthæus sogn. Han lever sammen med Marianne Otto der er født 12. april 1950 i København, datter af Jonna og Erik Otto.
Lars Egon Dahl fik mellemskoleeksamen hvorefter han blev udlært som smed. Han var soldat ved telefraftropperne i Høvelte og har siden været beskæftiget som Brolægningsarbejder, betonarbejder og som kranfører.
Marianne Otto gik ud af skolen efter 10. klasse, bestod handelsskoleeksamen, HF enkeltfag i fransk dansk og samfundsfag og handelsskolens erhvervssproglige korrespondenteksamen i engelsk. Hun har siden 1984 haft ansættelse i Dansk Røde Kors.

II.C.

Christensen, Kristiane (Badstue) er født 22. oktober 1877 på Kæret i Lild sogn og hun døde i Rolsted 20. februar 1962. Hun blev gift 13. juli 1911 i Lild sogn med Jens Peter Johansen. Han er født 28. november 1876 på Bågø og han døde på Bågø i 1923, søn af husfæster Jeppe Johansen og hustru Kirstine Hansen.
Jens Peter Johansen gik i Bågø Skole og var derefter ved landbruget. Han overtog fødehjemmet i 1911 hertil hørte 6 tdl.. Bågø hørte dengang under Wedellsborg og husene lå inde i Bågø By, de blev senere udflyttet, så det blev lettere at drive landbruget på Bågø, ligesom de også blev købt til selveje. Efter Jens Peter Johansens død, drev Kristiane landbruget videre indtil 1939, da sønnen Harald overtog landbruget.

II.C.1.

Johansen, Niels Christian er født 16. marts 1913 på Bågø og han døde på Odense Sygehus 11. december 1998. Han blev gift 1. maj 1943 med Agnes Edith Andersen. Hun er født 31. marts 1912 i Skrøbeshave i Avnslev og hun døde på Odense Sygehus 22. marts 1969, datter af Jenny Mathilde Madsen og Niels Andersen.
Niels Christian Johansen gik i skole på Bågø og var derefter ved landbruget. Han var soldat i Odense og i et halvt år, ved en entreprenør på Lolland. Han købte i 1939 landbrug på 11 tdl. i Rolsted (Rolfsted), hvor han også havde grusgrav og drev landbruget sammen med, indtil han i 1995 solgte.
Agnes Edith Andersen gik i Skabohuse (Skaboeshuse) Skole, hun lærte senere som damefrisør og havde egen salon i Rolsted (Rolfsted), som hun drev til hun måtte holde op på grund af sygdom.

II.C.1.a.

Johansen, Jenny er født 1. september 1943 i Rolsted (Rolfsted).
Bosat: Ørbækvej 140, Rolsted 5863 Ferritslev.
Jenny Johansen gik i Rolsted (Rolfsted) Skole og var derefter husassistent hjemme på grund af moderens sygdom. Fra 1969 havde hun forskellige job, fra 1973 på fabrik i Rolsted og fra 1977 kom hun til Bilka i Odense , hvor hun siden har haft ansættelse som butiksassistent.

II.C.2.

Johansen, Harald er født 9.maj 1918 på Bågø. Han blev gift 16. maj 1939 i Gamtofte Kirke med Ellen Marie Larsen. Hun er født 20. november 1918 på Brandsø og hun døde i hjemmet 26. juli 2002, datter af Ane Dorthea Hansen og Peter Marius Larsen.
Bosat: Skovhavevej 3, Aborg mark 5610 Assens.
Harald Johansen gik i Bågø Skole og var derefter ved landbruget, dels hjemme, havde plads på Fyn i Egerup og på Øksnekærgård. Han var igen hjemme et halvt åres tid og overtog fødehjemmet på Bågø i 1939 som han drev til 1942, solgte og købte større landbrug på Fyn

på Aborg mark, han tilkøbte yderligere 10 tdl., han drev de 20 tdl. til 1962. Han solgte landbruget og har siden været beskæftiget som tømrer, til han stoppede på arbejdsmarkedet. Ellen Marie Larsen gik i Aborg Skole og havde derefter plads som husassistent. Hun var 2 steder i Assens, på Øksnekærgård i Aborg og et halvt år på Bågø indtil giftermålet.

II.C.2.a.
Johansen, Jens Egon er født 21. marts 1941 på Bågø. Han blev gift 1966 med Hanne Hansen, hun er født 4. november 1944. Ægteskabet blev senere ophævet. Jens Egon Johansen blev gift 2. gang med Lis Nielsen.
Bosat: Baronvej 11, 5610 Assens.
Jens Egon Johansen er uddannet smed.

II.C.2.a.1).
Johansen, Pia er født 21. februar 1967 i Gl. Lundager, Gamtofte sogn og lever sammen med Flemming Pedersen. Han er født 25. juni 1965 i Sæby, søn af Henny Muldbak og Hans Pedersen.
Bosat: Højtoften 25, 5631 Ebberup.
Pia Johansen er bogholder.
Flemming Pedersen er skibsmægler

II.C.2.a.1).a).
Pedersen, Michelle er født 20. juli 1991 i Assens.

II.C.2.a.1).b).
Pedersen, Alexander er født 9. juni 1999 i Assens.

II.C.2.a.2).
Johansen, Jan er født 19. november 1970 i Gl. Lundager, Gamtofte sogn. Han blev gift 26. juni 1993 i Vor Frue Kirke i Assens med Marianne Haugaard Andersen. Hun er født 14. december 1969 i Kregme, datter af Hanne Rüth Haugaard og Egon Andersen.
Bosat: Skelvej 14, 5610 Assens.

II.C.2.a.2).a).
Johansen, Jonas Haugaard er født 30. juli 1997 i Assens.

II.C.2.a.2).b).
Johansen, Jakob Egon Haugaard er født 8. juli 1999 i Assans.

II.C.2.b.
Johansen, Verner er født 21. februar 1944 på Aborg mark i Gamtofte sogn. Han blev gift 21. oktober 1972 i Sandager Kirke med Inge Marie Madsen. Hun er født 28. august 1947 i Sandager datter af Petra Johanne og Aksel Regnar Madsen.
Bosat: Nøddelunden 13, 5580 Nørre Åby.
Verner Johansen gik i Aborg Skole fra 1.-7. klasse og præliminæreksamen fra Glamsbjerg Fri & Efterskole. I 1961 kom han i lære og blev 1965 udlært som møbelsnedker i Barløse - Tårup møbelsnedkeri. Soldat 1965-67 i Farum og igen yderligere 2 år hos læremester. Herefter i forskellige firmaer blandt andet Illum Bolighus København, H. J. Inventar Viby Jylland, Bent Hansen Nørre Åby og Dalum Papirfabrik. Fra 1982 ved B. M. Møbel Lakering Nørre Åby og siden 1996 hos Montana Møbler i Hårby.
Inge Marie Madsen gik i Holevad Skole fra 1.-3. klasse og 4.-8. klasse i Salbrovad Skole. Hun havde herefter plads som husassistent i et år i Ebberup, forskellige job, som på fabrik, i gartnerforretning, i Spar Supermarked, rengøringsassistent ved Det Danske Rengørings Selskab og 1 år som hjemmehjælper. Fra 1986 ved B. M. Møbel Lakering Nørre Åby, fra 195-97 ved Montana Møbler i Hårby og overgik herefter til førtidspension.
Inge Marie Madsen medbragte datteren Anne Mette Johansen i ægteskabet.

Johansen, Anne Mette født Madsen og er født 5. april 1966 i Assens. Hun lever sammen med Per Kjær Jørgensen og parret har et barn.
Bosat: Nøddelunden 43, 5580 Nørre Åby.
Anne Mette Johansen er kontorassistent.
Per Kjær Jørgensen er Chauffør.

II.C.2.b.1).
Johansen, Renè er født 27. marts 1972 i Assens. Han lever sammen med Pernille Williams. Hun er født 17. juli 1976 i Nyborg, datter af Anni Kongsgaard Jensen og Mike Williams.
Bosat: Vibyvej 13, 5580 Nørre Åby.
Renè Johansen sluttede folkeskolen med 10. klasse og tog herefter 1 år EFG jern & metal. Han blev herefter udlært som klejnsmed hos Kjærgaards Eftf., var herefter på flere værksteder blandt andet et halvt år i Schweiz , et år som montør ved Dansk Portindustri og har siden været på Nørre Åby Maskinfabrik.
Pernille Williams sluttede folkeskolen med 10. klasse og tog derefter et år som au pair-pige til Washington USA. Hun blev elev på Skærbækværket, blev her uddannet som kontorassistent, og har siden haft ansættelse som kontorassistent.

II.C.2.b.2).

Johansen, Pernille er født 5. juni 1975 i Middelfart.

Bosat: Nøddelunden 13, 5580 Nørre Åby.

Pernille Johansen sluttede folkeskolen med 10. klasse og tog derefter 1 års EFG Hotel & restaurant i Kolding 1992-93. Hun var i 2½ år på Industrilakeringsfabrikken i Nørre Åby og har siden 1996 arbejdet som gartner medhjælper på Gartneriet Nygård i Udby.

II.D.

Christensen, Niels Ræhrgaard (Badstue) er født 6. april 1880 på Kæret i Lild sogn, konfirmeret 1894. Hans videre skæbne er ukendt.

II.E.

Christensen, Christian Martinus (Badstue) er født 29. juli 1883 Vesten Bjerget i Lild sogn og han døde af blodforgiftning 1911, 28 år gammel. Han blev gift 18. januar 1910 i Tømmerby Kirke med Marie Elisabeth Nielsen. Hun er født 24. december 1887 i Tømmerby, datter af Knud Christian Nielsen og hustru Margrethe Kirstine Nielsen.

II.E.1.

Kristensen, Jørgen er født 20. februar 1910 i Hovsør i Østerild sogn og han døde på Thisted Sygehus 4. december 1993. Han blev gift 3. november 1931 i Lild Kirke med Jenny Dorthea Marie Bigum. Hun er født 24. november 1908 i Thisted og hun døde på Thisted Sygehus 14. september 1985, datter af Marie Frederikke Severine Sørensen og Søren Nielsen Bigum.

Jørgen Kristensen gik i Tømmerby Skole og var derefter ved landbruget på egnen. Han købte i 1931 landbrug i Østerild, (se kopi af købekontrakt på efterfølgende sider), derudover gik ud som daglejer, senere som skovarbejder, hvor han i Østerild Plantage havde 40 års jubilæum, dog afbrudt i 1965-67 hvor han var med til bygning af Hanstholm Havn.

Jenny Dorthea Marie Bigum, der blev forældreløs som syv årig og kom i pleje hos Anna og Johannes Bruun i Øsløs, gik i Øsløs Friskole. Hun blev derefter husassistent på landet og var blandt andet ved familien Bisgaard i Øsløs. Efter giftermålet var hun i perioder rengøringsassistent på Østerild Skole samt beskæftiget ved beplantning i Østerild Plantage.

II.E.1.a.

Kristensen, Jytte Marie er født 15. oktober 1946 i Ålborg Domsogn. Hun blev gift 10. februar 1968 i Østerild Kirke med Niels Kristian Knakkergaard Jensen. Han er født 1. marts 1946 i Harring, søn af Anna Knakkergaard og Holger Jensen.

Bosat: Gramsvej 10, 7700 Thisted.

Jytte Marie Kristensen gik i Østerild Skole og bestod realeksamen 1964 fra Thisted Borgerskole. Hun startede samme år som kontorelev på Thisted Amtsstue, 1966-67 i Hillerød og var 1967 uddannet som assistent. Hun fik samme år ansættelse som kommuneassistent ved Thisted Kommune, hvor hun i 1992 havde 25 års jubilæum, hun begyndte i skatteforvaltningen personskatteafdelingen, herefter 20 år i ejendomsskatte afdelingen og siden 1990 igen i personskatteafdelingen.

Niels Kristian Knakkergaard Jensen gik i Hassing Skole og var så et ½ år ved landbruget. 1960-61 Thylands Ungdomsskole i Hundborg, han kom herefter i lære og blev 1966 udlært som automekaniker, ved Lars Bjerg Hunstrup og ved Mads Andersen Østerild. Soldat 1966-67 ved flyvevåbnet i Karup og Skrydstrup og kom efterfølgende igen til Mads Andersen Østerild.. Derefter kom han i 1970 til Fiat Thisted, 1972 Niels Christensen Vestervig, han har siden 1976 haft ansættelse ved Ford i Thisted og havde således 25 års jubilæum i 2001.

Anmelder:
SAGFØRER RUD. LASSEN
SPAREKASSEBOGHOLDER
FJERRITSLEV

Matr. Nr.65a Østerild By og Sogn.

Købers Bopæl: Nørklit.



A. 1635. 10 NOV. 1931

K Ø B E K O N T R A K T.

Underskrevne Statshusmand Peder Chr. Pedersen af Østerild sælger herved til Ungkarl Jørgen Christensen af Nørklit den mig tilhørende i Østerild By og Sogn beliggende Ejendom, der er skyldsat under:

Matr. Nr. 65 a Østerild By og Sogn, Hartkorn 3 Fdk. 0¾ Alb.
tilligemed herpaa værende Bygninger med mur- og nagelfast Tilbehør, den elektriske Installation med Lamper og Pærer. Endvidere medfølger den til Ejendommen hørende Besætning, 1 Ko, 1 Kalv, 1 So, 1 Gris, 10 Høns, 1 Hane, 5 Ænder samt Avls- og Mejeriredskaber og Gødning, alt i den Stand, hvori det solgte er og forefindes og overtages af Køberen ogsaa til fremtidig Skattesvarelse forholdsmæssig fra 1' November d. A. at regne.

Overtagelsen finder Sted den 1' November d. A., men Ejendommen henligger straks for Køberens Regning og Risiko i enhver Henseende med Regres til Assurancesummer i Ildsvaadetilfælde til anordningsmæssig Anvendelse.

I Handelen medfølger den mig tilhørende Andels- og Medejendomsret i Mejeriet "Nordthy" med 1' November d. A. som Skæringsdag for Mælkepenge og indeværende Driftsaars Overskud.

Sælgeren tilsvarer Restinstallationsgælden, herunder eventuelt solidarisk Ansvar.

Køberen indtræder i Sælgerens Rettigheder og Forpligtelser overfor Nordthy Strømforsyning med den 1' November d. A. som Skæringsdag.

Købesummen andrager.....Kr. 6.800,

H.J.C. 6469

hvilke SEKS TUSINDE OTTE HUNDREDE Kroner berigtiges ved, at Køberen overtager, tilsvarer og forrenter forholdsmæssig fra 1' November d. A. at regne de i den solgte Ejendom indestaaende Laan til Statskassen, stort oprindelig 3.600 Kr. og til Statslaanefonden, stort oprindelig 2.400 Kr., ialt 6.000 Kr. Herpaa erlagte Afdrag tilfalder Køberen, medens Restkøbesummen,800 Kr.,afgøres ved, at Køberen betaler kontant og skadesløst 600 Kr. ved nærværende Kontrakts Underskrivelse, medens Resten,200 Kr., betales den 1' November d. A. kontant og skadesløst, til hvilken Tid der udstedes Skøde, hvorved bemærkes, at Ejendommen udgør et Statshusmandsbrug, og at Køberen har indsendt Andragende om Tilladelse til at overtage Statslaanene.

Paa Tro og Love erklæres, at den faste Ejendoms Værdi i Handel og Vandel ikke overstiger 4.500 Kr., medens Restkøbesummen udgør Værdien af det i Fahdelen medfulgte Løsøre.

Omkostningerne ved nærværende Kontrakts Oprettelse, Stempling, og til sin Tid Skødets Udstedels og Tinglysning betales af Sælger og Køber i disses indbyrdes Forhold med Halvdelen hver.

Medunderskrevne Sælgerens Hustru tiltræder foranstaaende Kontrakt og bemyndiger min Ægtefælle til i sin Tid at udstede Skøde uden min Medvirken.

Køberen tiltræder foranstaaende Kontrakt og forpligter sig i Overensstemmelse med de heri indeholdte Bestemmelser.

Til Bekræftelse med vore vidnefaste Underskrifter.

p. T. Fjerritslev, den 30' September 1931.

Peder Kristian Pedersen
Alma Pedersen Jørgen Kristensen

Til Vitterlighed
P. Knakkergaard Jensen

S K Ø D E.

Til Fuldbyrdelse af foranstaaende Købekontrakt skøder og endelig overdrager underskrevne Statshusmand Peder Chr. Pedersen af Østerild herved til Køberen Landmand Jørgen Christensen af Nørklit den i Købekontrakten omhandlede,i Østerild By og Sogn beliggende Ejendom, der er skyldsat under:

Matr. Nr. 65 a Østerild, Vartkorn 3 Fdk. 0⅝ Alb.

idet Købesummen nu er betalt paa aftalt Maade.

p.t. F j er-

ritslev, den 2' November 1931.

Til Vitterlighed om Dateringens Rigtighed, Sælgerens Myndighed og Underskriftens Ægthed:

Egenrenset vurderingsattest i 1920 × 1923

Reg. $\frac{\text{No. III}}{\text{III } 26}$ Vurderingssum 4.300 Kr.

Der betales ingen Afgift af denne Del af en Landbrugsejendom.

L. 823. TINGSTED AMTSTUE 7/11 1931

Indført i Dagbogen for Retskreds Nr. 74,
Thisted Købstad m. v., den 10 NOV. 1931
Lyst. Tingbog: Bd. Hørsted Bl. 131.
A.-L. Dok. E. Nr. 304.

Endeligt Skøde.

II.E.1.a.1).
Jensen, Randi Knakkergaard er født 2. februar 1973 i Thisted. Hun blev gift 20. oktober 2001 i Holme Kirke med Søren Fonseca Pedersen. Han er født 8. september 1974 i Slagelse, søn af Jette Fonseca og Ole Pedersen.
Bosat: Holme Møllevej 31, II, th, 8260 Viby J.
Randi Knakkergaard Jensen gik i Tingstrup Skole og bestod HH eksamen 1992 fra Thisted - Hurup Handelsgymnasium. Hun var herefter et halvt år som au pair-pige i England, i 1993 et ophold på Uldum Højskole, startede samme år som kontorelev ved Århus Olie og var i 1995 uddannet som kontorassistent. Hun havde ansættelse her til 1996 og begyndte da uddannelse til lærer på Silkeborg Seminarium, dimitterede år 2000 og har nu ansættelse ved Låsby Skole.
Søren Fonseca Pedersen er student fra Sorø Akademi og aftjente sin værnepligt indenfor Søværnet. Han blev herefter uddannet på Handelshøjskolen i Århus og har nu ansættelse som uddannelses konsulent ved Randers Kommune.

II.E.1.a.2).
Jensen, Mikael Knakkergaard er født 15. april 1976 i Thisted.
Bosat: Risdalsvej 34, 8260 Viby J.
Mikael Knakkergaard Jensen gik i Tingstrup Skole og bestod HTX eksamen 1995 på Thisted Tekniske Gymnasium. 1996 soldat ved Jyske Ingeniør Tropper i Randers, startede 1997 på audio logi assistent uddannelsen på Viborg Høreklinik som afsluttedes 1999. Han startede samme år på elektroingeniør uddannelsen på Ingeniør Højskolen i Århus.

II.E.2.
Kristensen, Knud er født 17. maj 1911 i Vesløs og han døde i Thisted 3. oktober 1998. Han blev gift 1. maj 1933 i Lerup med Valborg Erene Ørebro. Hun er født 25. januar 1915 og hun døde i Thisted 30. marts 2000, datter af Karen Kirstine Larsen og Otto Jensen Ørebro.
Knud Kristensen gik i Vesløs Skole og Lild Skole på Bjerget. Han var herefter ved landbruget flere steder indtil han i 1933 købte landbrug i Ballerum, Foruden landbruget havde han forskelligt løs arbejde samt i 25 år mælketur til Østerild mejeri. Familien boede 45 år i Ballerum og 19 år på Højtoftevej i Thisted, til Valborg og Knud i 1997 flyttede på plejehjem.
Valborg Erene Ørebro gik i Thorup Skole og på Kæret Skole i Lild. Hun var herefter husassistent dels hjemme og dels i pladser indtil giftermålet.

II.E.2.a.
Kristensen, Kristian Martinus er født 31. juli 1933 i Frøstrup. Han blev gift 8. oktober 1955 i Hillerslev Kirke med Karen Irene Jensen. Hun er født 7. september 1936 i Sennels, datter af Jensine Vilhelmine Berthelsen og Karl Kristian Jensen.

Bosat: Tovsgårdvej 11, Brund 7700 Thisted.
Kristian Martinus Kristensen gik i Ballerum Skole og kom ud at tjene fra han var 10 år gammel. Han blev soldat 1954-56 ved Livgarden, han købte i 1956 et landbrug på 20 tdl. i Ballerum og arbejdede desuden på maskinstation og havde en mælketur til Østerild Mejeri. Han solgte i 1966 og købte større landbrug på 50 tdl. i Brund, hvor han udover landbruget, kører tankvogn til Hillerslev Mejeri. Han byggede nyt svinehus i 1977, drev dette til 1996 og gik på efterløn.
Karen Irene Jensen gik i Sennels Skole og var herefter husassistent flere steder på egnen indtil giftermålet. Foruden det huslige, var hun med i driften af landbruget og fra 1981-90 var hun køkken medhjælper på Thisted Sygehus.

II.E.2.a.1).
Kristensen, Knud er født 8. marts 1956 i Ballerum i Hillerslev sogn. Han lever sammen med Lisbeth Vivian Skjødt Ipsen. Hun er født 20. juli 1953 i Fredericia i Trinitatis sogn, datter af Henny Grethe Skjødt Hansen og Arne Bent Ipsen.
Bosat: Vivaldisvej 67, 9200 Ålborg SV.
Knud Kristensen sluttede folkeskolen med 10. klasse i Tingstrup Skole og var herefter på EFG, blev uddannet som kok 1977 med praktik på Hotel Royal Thisted. Et ½ år i Norge og et ½ år på Restaurant Limfjorden Nykøbing Mors. Igen et år i Norge, Nordnorge og i Lillehammer og fremdeles kok flere steder i Ålborgområdet. I 1989 begyndte han som buschauffør i Ålborg.
Lisbeth Vivian Skjødt Ipsen gik i Treldevejens Skole 1.-3. klasse og derefter på Skansevejens Skole hvor hun bestod realeksamen 1970. Et år som husassistent og et ½ år på fabrik, for derefter at starte på sygeplejeskolen i Odense, uddannet som sygeplejerske 1977 i Thisted. Havde siden ansættelse i Haderslev og Grenå, med et ½ år i USA. Hun har siden 1982 haft ansættelse på Ålborg Sygehus, med orlov i 1993, 3 mrd. i Bosnien, samt i 1995 et ½ år igen i Bosnien.

II.E.2.a.2).
Kristensen, Elly er født 10. december 1959 i Hillerslev.
Bosat: Oldenkooger Ring 28, D 25840 Friedrichstadt.
Elly Kristensen gik i skole i Hillerslev og Tingstrup blev student 1978 fra Thisted Gymnasium. Et år som au pair-pige i Schweiz, 1979 Skive Seminarium med lærereksamen 1983 og fik ansættelse ved Dansk Skoleforening for Sydslesvig, ved Hans Helgesen Skolen i Friedrichstadt.

II.E.2.a.3).
Kristensen, Per er født 18. november 1967 i Hillerslev. Han blev gift 29. august 1992 i Hørsholm Kirke med Gitte Flyvholm. Hun er født 26. februar 1965 i Thisted, datter af Vera Nielsen og Viggo Imanuel Flyvholm .

Bosat: Helgesvej 5, 2000 Frederiksberg.
Per Kristensen gik i Hillerslev Skole fra 1.-7. klasse og 8.-10. klasse i Tingstrup Skole. Handelseksamen fra Thisted Handelsskole, kontorelev på Arbejdsformidlingen i Thisted og uddannet kontorassistent 1987, det sidste ½ år i København Ø. Ansættelse i 2 år ved Direktoratet for Arbejdstilsynet, fra 1990 ved Eric Rahmqvist A/S Brøndby, som sælger af kontorartikler & EDB udstyr og fra 1999 som markedschef.
Gitte Flyvholm gik på Østre Skole i Thisted fra 1.-9. klasse og blev student 1984 fra Thisted Gymnasium. I 1986 på Spies Skolen, her uddannet guide & stewardesse. I 4 år på Rigshospitalets Sygeplejeskole, uddannet som sygehjælper og beskæftiget som sådan. I 1996 uddannet som social og sundhedsassistent i Gentofte og fik ansættelse som koordinator ved hjemmeplejen i Gentofte Kommune.

II.E.2.a.3).a).
Kristensen, Nicklas Flyvholm er født 7. december 1989 på Frederiksberg.

II.E.2.a.3).b).
Kristensen, Josephina Flyvholm er født 4. februar 1993 i Lyngby.

II.E.2.b.
Kristensen, Aksel er født 11. april 1935 i Ballerum i Hillerslev sogn. Han blev gift 6. februar 1960 i Hunstrup Kirke med Ketty Kirstine Svendsen. Hun er født 30. september 1940 i Thisted, datter af Petra Kirstine Christensen og Aage Lars Svendsen.
Bosat: Marmorvej 3, Østerild 7700 Thisted.
Aksel Kristensen gik i Ballerum Skole og havde derefter pladser ved landbruget i Hjardemål, Hillerslev, Østerild, Handbjerg og sidst igen i Hillerslev. Han købte i 1959 landbrug på 12 tdl. i Havland Østerild og i 1972 tilkøbte han et landbrug på 18 tdl. som han drev sammen med. Han solgte landbruget i 1977 og flyttede til Østerild, hvor han søgte til postvæsenet og har siden været post i Østerild.
Ketty Kirstine Svendsen gik i skole flere steder, i Faddersbøl, Nørre Vorupør, Snedsted og sidst i Hunstrup. Hun havde herefter plads som husassistent i Hunstrup, og i Præstegården ved pastor Langkær, ved slagter Jensen i Østerild, på Hillerslev Central også ved telefon omstillingen og sidst som husbestyrerinde ved Carl Jensen i Skovsted. I årene fra 1960-76 var hun med ved landbruget, fik fra 1976 ansættelse på plejehjemmet Højtoftecentret i Thisted først 10 år som køkken medhjælper og siden 1986 som vaskeri medarbejder.

II.E.2.b.1).
Kristensen, Svend Aage er født 3. april 1961 i Østerild. han blev gift 1. august 1987 i Sennels Kirke med Lissi Vestergaard. Hun er født 12. maj 1963 i Sennels, datter af Kaja

Johanne Kvolsgaard og Orla Vestergaard.
Bosat: "Løngård" Lønnerupvej 15, Østerild 7700 Thisted.
Svend Aage Kristensen gik i Østerild Skole fra 1.-7. klasse og 8.-9. i Vesløs. Han kom i 1977 i lære og blev 1980 udlært som murer ved murermester Viggo Berthelsen Østerild. 1981-91 ved murermester Niels Bak, Tilsted Murerforretning Thisted og derefter ved Evan Andersen Hanstholm og fik 1993 ansættelse som service leder ved Østerild Skole. Han blev desuden landmand i 1983 da han købte et mindre landbrug og et ekstra stykke jord, på i alt 19 tdl. som drives med kødkvæg.
Lissi Vestergaard gik i Sennels Skole fra 1.-7. klasse, 8.-9. på Thisted Borgerskole og blev student 1982 fra Thisted Gymnasium. Hun fik handelseksamen fra Thisted Handelsskole kom i lære som blomsterdekoratør og blev udlært 1989 ved Toves Blomster Thisted, her frem til 1991. Hun var 5 år hos Taabøl Fiskeindustri Hanstholm og søgte i 1994 til postvæsenet som post.

II.E.2.b.1).a).
Kristensen, Rebecca er født 14. februar 1989 i Østerild.

II.E.2.b.1).b).
Kristensen, Michelle er født 9. maj 1991 i Østerild.

II.E.2.b.1).c).
Kristensen, Kristoffer er født 14. februar 1997 i Østerild.

II.E.2.b.1).d).
Kristensen, Laurits er født 25. juli 2001 i Østerild.

II.E.2.b.2)
Kristensen, Knud Erik er født 31. marts 1963 i Østerild. Han blev gift 10. april 1993 i Mejrup Kirkeby Kirke med Birgitte Møller Nielsen. Hun er født 1. december 1964 i Hjardemål, datter af Vera Kortegaard og Henry Møller Nielsen.
Bosat: Vesterbrogade 21, Lem 7860 Spøttrup.
Knud Erik Kristensen gik i Østerild Skole fra 1.-7. klasse, 8.-9. i Vesløs Skole. Han kom derefter i lære ved Murermester Viggo Berthelsen Østerild og blev 1982 udlært som murer ved Brdr. Bach Østerild og var derefter i 1 år ved Tilsted Murerforretning Thisted. Han kom i 1984 på Byggeteknisk Højskole i Horsens og bestod eksamen 1987 som bygningskonstruktør. Ansættelse 1 år på Tegnestuen Thy i Hanstholm, 1989-92 byggeleder

ved Holm Huse Holstebro. Byggesags behandler 1992-97 ved Spøttrup Kommune og fra 1997 ansættelse som byggeleder ved Vest Salling Murer & Tømrer Firma Spøttrup.
Birgitte Møller Nielsen gik i Ræhr Skole fra 1.-5. klasse, 6.-9. klasse i Hanstholm og blev student 1983 fra Thisted Gymnasium. Hun havde herefter forskellige beskæftigelser, Dragsbæk Margarinefabrik, Hellesens Fabrikker og pædagogmedhjælper i Horsens. Hun læste 1 år på Ingeniør Højskolen i Horsens og fra 1988-91 læste til ergoterapeut i Holstebro. Et ½ års ansættelse som ergoterapeut på aktivitetscenter i Avlum, 1991-92 ved bedriftssundhedstjenesten i Tarm, 1993-94 ved bedriftssundhedstjenesten i Fjends Kommune og fra 1994 ved bedriftssundhedstjenesten i Nørre Søby.

II.E.2.b.2).a).
Kristensen, Martin Møller er født 22. juni 1990 i Mejrup.

II.E.2.b.2).b).
Kristensen, Jesper Møller er født 28. februar 1999 i Lem.

II.E.2.b.2).c).
Kristensen, Anne Møller er født 13. juli 2000 i Lem.

II.E.2.b.2).d).
Kristensen, Esben Møller er født 29. juli 2002 i Lem.

II.E.2.b.3).
Kristensen, Else Marie er født 1. september 1965 i Østerild. Hun blev gift 23. juli 1988 i Østerild Kirke med Erik Skaarup Hansen. Han er født 31. maj 1963 i Skovsted i Hillerslev sogn, søn af Astrid Kristensen og Gregers Skaarup Hansen.
Bosat: Haretoften 11, Borbjerg 7500 Holstebro.
Else Marie Kristensen gik i Østerild Skole fra 1.-7. klasse, 8.-9. i Vesløs Skole og handelsskole-eksamen fra Thisted Handelsskole. Husassistent på Østerild Kro, et år EFG i Thisted, fra 1985-87 uddannet som køkkenassistent på Holstebro Sygehus, var her frem til 1995 og har siden haft ansættelse som køkkenassistent på Holstebro Tekniske Skole.
Erik Skaarup Hansen gik i Hillerslev Skole fra 1.-7. klasse, 8.-9. i Tingstrup Skole og var derefter ved landbruget flere steder i Thy. Han var 1981 på Lægården Landbrugsskole i Holstebro og igen 1985-86 på Lægården Landbrugsskole i Holstebro. Han havde fra 1986-92 plads ved gårdejer Lauge Kjeldsen i Borbjerg og fra 1992 produktionsmedarbejder på DLG foderfabrik i Skave.

II.E.2.b.3).a).
Hansen, Nicolaj Skaarup er født 21. november 1989 i Borbjerg.

II.E.2.b.3).b).
Hansen, Mathias Skaarup er født 11.juni 1994 i Borbjerg.

II.E.2.c.
Kristensen, Vagn er født 11. april 1935 i Ballerum i Hillerslev sogn. Han blev gift 2. december 1960 Hunstrup Kirke med Gudrun Johanne Svendsen. Hun er født 30. september 1938 i Hunstrup, datter af Alma Kirstine Jensen og Christian Peter Svendsen.
Bosat: Mellemvej 1, Vang 7700 Thisted.
Vagn Kristensen gik i Ballerum Skole, kom derefter til landbruget på egnen. Han var blandt andet 5½ år ved gårdejer Lars Pedersen i Klastrup, soldat 1954-55 i Holbæk og herefter igen ved landbruget. I 1959 købte han landbrug i Vang og et stykke jord, i alt cà 18 tdl., sammen med landbruget havde han forskellige beskæftigelser, flere år med tærskemaskine, chauffør medhjælper ved opsamling af grise og kreaturer og to somrer på et cementstøberi. Gudrun Johanne Svendsen gik i Hunstrup Skole og var derefter husassistent på egnen indtil giftermålet. Hun var, foruden det huslige, med ved landbruget, til hun startede som hjemmehjælper under Thisted Kommune, var hjemmehjælper i 20 år og gik på efterløn.

II.E.2.c.1).
Kristensen, Jørgen er født 15. marts 1961 på Djernæs mark i Vang sogn. Han lever sammen med Helle Jensen, der er født 5. juni 1964 i Kølby i Farstrup sogn, datter af Anna Johanne Sørensen og Evan Jensen.
Bosat: Gammel Sjørringvej 22, Sjørring 7700 Thisted.
Jørgen Kristensen gik i Vang Skole fra 1.-7. klasse, 8.-9. i Sjørring og kom derefter en tid til landbruget. Han kom 1978 i lære, blev udlært som tømrer 1981 ved tømrermester M. C. Overgaard og blev soldat 1981-82 i Hvorup ved forsyningstropperne. Siden 1982 har han kørt som chauffør, først ved vognmand Søren Klim Sørensen i Vester Vandet, vognmand Per Bjarne Andersen i Hanstholm, ved Preben Harkjær i Thisted og har siden 1995 kørt på fragtruten Thisted-Ålborg.
Helle Jensen gik i Farstrup Centralskole fra 1.-8. klasse, 9. i Vesløs, 10. i Sjørring og 1982 handelsskoleeksamen fra Thisted Handelsskole. I årene 1983-91 på Coloplast i Thisted og 1991-92 igen Thisted Handelsskole. I 1992-93 var hun pædagogmedhjælper i Hillerslev Børnehave og fra 1993 pædagogmedhjælper ved Sjørring Skole Fritidsordning.

II.E.2.c.1).a).
Kristensen, Mette Johanne er født 29. juni 1985 i Vang.

II.E.2.c.2).
Kristensen, Ejner er født 12. maj 1963 på Djernæs Mark i Vang sogn. Han blev gift 13. maj 1989 I Thisted Kirke med Anette Vegeberg. Hun er født 14. marts 1966 i Thisted, datter af Gurli Andersen og Christian Peter Vegeberg.
Bosat: Østertoften 28, Sennels 7700 Thisted.
Ejner Kristensen gik i Vang Skole fra 1.-7. klasse 8.-9. i Sjørring, kom derefter i lære og blev udlært som murer i 1983 ved murermester Fritz Gregersen i Sjørring. Han blev soldat 1984 i Nørre Uttrup og var derefter fisker i 2 år fra Hanstholm. Han har siden været beskæftiget i fiskeindustrien i Hanstholm.
Anette Vegeberg gik på Borgerskolen i Thisted fra 1.-10. klasse, EFG basisår på Thisted Handelsskole og et halvt år som tegner på Teknisk Skole i Thisted. Hun har siden 1985 været beskæftiget på Coloplast i Thisted.

II.E.2.c.2).a).
Kristensen, Charlotte Sujata Vegeberg er født 6. juli 1994 i Bombay i Indien.

II.E.2.c.2).b).
Kristensen, Morten Om Vegeberg er født 20. februar 1997 i Bombay i Indien.

II.E.2.c.3).
Kristensen, Dorte er født 24. april 1965 på Djernæs Mark i Vang sogn. Hun blev gift 26. august 1995 i Vang Kirke med Jørn Rahbek Christiansen. Han er født 21. februar 1964 i Skottegården i Kastrup, søn af Karen Rahbek Pedersen og Holger Christiansen.
Bosat: Ørnevej 33, Bremdal 7600 Struer.
Dorte Kristensen gik i Vang - Tvorup Skole fra 1.-7. klasse, 8.-10. klasse i Sjørring Centralskole og EFG fra Thisted-Hurup Handelsskole. Årene fra 1984-88 montrice på Coloplast A/S Thisted, 1988 1. semester teknisk assistent på Skive Tekniske Skole, 1989 praktikant Flyvestation Karup og 1990 2. semester teknisk assistent på Viborg Tekniske Skole. I 1990 ansættelse som kvalitets kontrollør i Lego A/S Billund, frem til 1999, nu med ansættelse i B & O Medicom som teknisk kvalitets medarbejder.
Jørn Rahbek Christiansen gik i Tilsted Skole fra 1.-7. klasse, 8.-10. klasse i Tingstrup Skole, kom herefter i lære og blev udlært som værktøjsmager 1985 på Sjørring Maskinfabrik. Han var soldat 1985-86 ved Den Kongelige Danske Livgarde og havde frem til 1988 forskellige job. Han blev 1988-90 uddannet som værktøjskonstruktør, 1990- 97 ansættelse som værktøjskonstruktør i LEGO A/S Billund og fra 1997 ansat som

produktionstekniker på B & O Medicom.

II.E.2.c.3).a).
Christiansen, Gitte Rahbek er født 25. december 1990 i Vejle.

II.E.2.c.3).b).
Christiansen, Rikke Rahbek er født 30. juli 1993 i Vejle.

II.E.2.c.3).c).
Christiansen, Lasse Rahbek er født 5. juni 1998 i Grindsted.

II.E.2.c.4).
Kristensen, Preben er født 8. oktober 1966 i Vang. Han blev gift i oktober 1992 på Thisted Rådhus med Gurli Nørgaard Kristensen. Hun er født 9. juli 1967 i Thisted, datter af Judith Mikkelsen og Finn Nørgaard Kristensen. Ægteskabet blev ophævet i 1995.
Bosat: Degnevangen 15, 7700 Thisted.
Preben Kristensen gik i Vang Skole fra 1.-7. klasse, 8.-9. i Sjørring Skole og blev udlært tømrer i 1986 ved tømrermester Bjarne Amby Thisted. Fra 1986-88 kørte han som chauffør ved vognmand Preben Harkjær Thisted, fiskede 1988-91 fra Hanstholm og blev herefter ansat på slagteriet Tican i Thisted.
Gurli Nørgaard Kristensen gik på Thisted Østre Skole og var herefter et halvt år i lære som maler. Hun fik senere ansættelse som hjemmehjælper i Thisted Kommune, herefter havde hun en periode ved Coloplast i Thisted og er nu i forretningen Skattekisten i Thisted.

II.E.2.c.4).a).
Kristensen, Dan Nørgaard er født 23. maj 1990 i Thisted.

II.E.2.c.4).b).
Kristensen, Jim Nørgaard er født 10. december 1992 i Thisted.

II.E.2.d.
Kristensen, Erik er født 4. juli 1936 i Ballerum i Hillerslev sogn. Han blev gift 10. november 1962 i Hillerslev Kirke med Annie Johanne Knudsen, kaldet Hanne. Hun er født 11. februar 1940 i Hillerslev, datter af Anna Petrine Nielsen og Peder Ræhrgaard Knudsen.

Bosat: Grønbjerg 1, Hunstrup 7700 Thisted.
Erik Kristensen er gårdejer på "Stampesminde" i Hunstrup.

II.E.2.d.1).
Kristensen, Jette er født 1. august 1964 i Hunstrup. Hun blev gift 28. januar 1995 på Thisted Rådhus med Peer Damsgaard. Han er født 1.marts 1963 i Thisted, søn af Inga Jensen og Arne Damsgaard.
Bosat: Vesterbyvej 7, Østerild 7700 Thisted.
Jette Kristensen gik i Østerild Skole fra 1.-7. klasse, 8.-10. i Vesløs og et år EFG på Ålborg Teknisk Skole. Hun blev uddannet som køkkenassistent 1984 fra Thisted Teknisk Skole, med praktik på Sjørup Plejehjem. Herefter ansat i 9 år på Thisted Sygehus, 2 år som afløser på et plejehjem og fra 1995 ansat i kantinen på Thisted Teknisk Skole.
Peer Damsgaard gik i Østerild Skole fra 1.-7. klasse, 8.-9. i Vesløs, hvorefter han blev uddannet som mekaniker på Thisted Teknisk Skole, med praktik i Hanstholm. Herefter 9 år ved Krogh´s sten Silo Frøstrup afdeling, 4 år ved entreprenør Tonny Jensen Frøstrup og fra 1998 ved Hymac Kraner Thisted.

II.E.2.d.1).a).
Damsgaard, Camilla er født 19.februar 1987 i Østerild.

II.E.2.d.1).b).
Damsgaard, Karina er født 1. august 1990 i Østerild.

II.E.2.d.2).
Kristensen, Ulrik er født 28. oktober 1966 i Hunstrup. Han blev gift 9. juli 1994 i Hanstholm med Lena Kristensen. Hun er født 9. oktober 1966 i Agger, datter af Anna Maren og Tage Kristensen.
Kirkevej 62 Handbjerg, 7830 Vinderup.
Ulrik Kristensen er konsulent i Alm. Brand.
Lene Kristensen er dyrlæge.

II.E.2.d.2).a).
Kristensen, Laura er født 12. september 1996 i Holstebro.

II.E.2.d.2).b).
Kristensen, Mikala er født 17. september 1999 i Handbjerg.

II.E.2.e.
Kristensen, Tage er født 16. september 1937 i Ballerum i Hillerslev sogn. Han blev gift 15. september 1962 i Borbjerg Kirke med Birthe Kristine Jensen. Hun er født 8. september 1948 i Borbjerg, datter af Maren Dorthea Laursen og Viggo Christian Jensen.
Bosat: Støvlvej 2, Sir 7500 Holstebro.
Tage Kristensen gik i Ballerum Skole og var derefter ved landbruget på egnen omkring Hillerslev. Han var soldat 1957-58 i Varde og Århus og igen i et år ved landbruget, i Idom. Han begyndte i 1959 som chauffør i Idom og i 1960 ved vognmand Peter Dalgaard i Holstebro. I 1961 begyndte han som vognmand og overtog Holstebro - Esbjerg Fragtruten og i 1969 også Holstebro - København Fragtruten og i 1989 overtog han kørsel i Vestjylland til Netto forretninger for Dansk Supermarked. Sønnen John er nu medindehaver af firmaet.
Birthe Kristine Jensen gik i Saugstrup Skole og blev derefter husassistent på landet i omegnen. Senere var hun beskæftiget i Holstebro, på vaskeriet Metha, på systue, på Harrow Skjortefabrik og på Holstebro Eksport Slagteri. Siden 1963 har hun, foruden det huslige, været medhjælpende hustru i vognmandsforretningen.

II.E.2.e.1).
Kristensen, Ulla er født 12. august 1963 i Holstebro. Hun blev gift 20. maj 1986 i Sir Kirke med Jan Lunde. Han er født 24. juli 1963 i Holstebro, søn af Bente Lissy Nielsen og Niels Kristian Lunde.
Bosat: Vigen 6, 7500 Holstebro.
Ulla Kristensen gik i Navr-Sir Centralskole fra 1.-7. klasse, 8.-9. klasse på Birkelundskolen og blev 1982 student fra Holstebro Gymnasium. Hun var herefter i et halvt år som au pair-pige i Schweiz og et halvt år husassistent i Holstebro. Udlært som boghandler medhjælper 1983 i Vestjysk Boghandel og var her frem til 1990. I 1994 pædagogmedhjælper i et år, 1995 på dag-højskole og startede på uddannelse i 1996 og blev uddannet som ergoterapeut 1999 på Terapeut Skolen i Holstebro.
Jan Lunde gik de 2 første år på Sønderlandsskolen i Holstebro, 2.-7. klasse på Navr-Sir Centralskole, 8.-10. klasse på Birkelundskolen og EFG basisår Holstebro. Han kom i lære og blev i 1984 udlært som landbrugs & maskinmekaniker i Holstebro, herefter var han i 1984-85 soldat ved Den Kongelige Danske Livgarde. Han har siden 1986 været chauffør ved vognmand Tage Kristensen i Sir.

II.E.2.e.1).a).
Lunde, Frederik er født 28. august 1988 i Holstebro.

II.E.2.e.1).b).
Lunde, Elisabeth er født 16. marts 1993 i Holstebro.

II.E.2.e.2).
Kristensen, John er født 12. august 1963 i Holstebro.
Bosat: Offenbachsvej 327, 7500 Holstebro.
John Kristensen er vognmand, medejer af firmaet.

II.E.2.e.3).
Kristensen, Michael er født 8. juli 1966 i Sir. Han blev gift med Helle, men ægteskabet blev senere ophævet.
Bosat: Webersvej 134, 7500 Holstebro.
Michael Kristensen er chauffør.

II.E.2.e.3).a).
Kristensen, Martin er født 14. marts 1996.

II.E.2.f.
Kristensen, Gustav er født 14. juli 1939 i Ballerum i Hillerslev sogn. Han blev gift 3. marts 1962 i Fjerritslev Kirke med Helga Kristensen Høegh. Hun er født 24. december 1943 i Hingelbjerg i Kollerup sogn, datter af Gerda Kirstine Nielsen og Viggo Edvard Kristensen Høegh.
Bosat: Støvlvej 1, Sir 7500 Holstebro.
Gustav Kristensen gik i Ballerum Skole og var derefter ved landbruget på egnen. Han var 1959-60 i Padborg, han var i 5 år chauffør ved vognmand Peter Dalgaard Holstebro og i 5 år som tankvognschauffør for Mejeriet Fuglsang Holstebro. I 1970 startede han som selvstændig vognmand i Sir, kørte fra 1970-84 med kølevogn for Jyske Slagterier til Kolding og har siden 1984 kørt for Linds Fabriker i Holstebro. Han købte i 1964 landbrug i Sir, "Kreilgård" på 12 tdl. som fortsat drives.
Helga Kristensen Høegh gik i Kollerup Skole fra 1.-5. klasse og 6.-7. klasse i Fjerritslev. Hun var herefter husassistent i Fjerritslev, blandt andet i 3 år ved Andreas Sørensen og på Bisgård i Kåstrup. Siden giftermålet har hun, foruden det huslige, været med ved landbruget og senere med telefon pasning og regnskabet i vognmandsforretningen.

II.E.2.f.1).
Kristensen, Sonja er født 29. juli 1962 i Holstebro. Hun blev gift 20. oktober 1984 i Sir Kirke med Leif Lago Kaspersen. Han er født 28. maj 1960 i Holstebro, søn af Gunhild

Lago Henriksen og Finn Robert Kaspersen.
Bosat: Navrvej 11, Navr 7500 Holstebro.
Sonja Kristensen gik i Navr-Sir Centralskole fra 1.-7. klasse, 8.-10. klasse på Birkelundskolen og handelsskoleeksamen 1980 fra Holstebro Handelsskole. Hun kom herefter i lære og blev 1982 udlært butiksassistent i Thomasen`s Supermarked Holstebro. Gik igen i lære, for i 1990 at blive uddannet som blomsterdekoratør hos Anni`s Blomster Handbjerg og hun startede 1996 som selvstændig med Blomsterværksted i Navr.
Leif Lago Kaspersen gik på Sønderlandsskolen i et halvt år og resten på Nørrelandsskolen i Holstebro. Han var herefter medhjælper på Holstebro Jernstøberi, Poul Andersen`s savværk, chaufførmedhjælper i frugt en gros og 11 år truckfører på Oronja Betonvarefabrik i Holstebro. Han kom i 1988 til Vald. Birn A/S jernstøberi og maskinfabrik Holstebro, som truckfører og lagermedhjælper, han kom 1998 i lære her og blev i år 2000 udlært som klejnsmed.

II.E.2.f.1).a).
Kaspersen, Renè er født 17. februar 1987 i Navr.

II.E.2.f.1).b).
Kaspersen, Kenneth er født 30. august 1989 i Navr.

II.E.2.f.1).c).
Kaspersen, Kim er født 7. november 1992 i Navr.

II.E.2.f.2).
Kristensen, Jytte Mona er født 27. januar 1967 i Sir. Hun blev gift 5. juni 1992 i Sir Kirke med Bjarne Brusen Nielsen. Han er født 24. oktober 1964 i Holstebro, søn af Inger Marie Madsen og Børge Brusen Nielsen.
Bosat: Emil Reesens Vej 134, 7500 Holstebro.
Jytte Mona Kristensen gik i Navr-Sir Centralskole fra 1.-7. klasse, 8.-10. klasse i Danmarksgade Skole og handelsskoleeksamen 1985 fra Holstebro Handelsskole. Hun kom samme år i lære, blev 1987 uddannet som kontorassistent på Teknisk Skole i Holstebro og har siden haft ansættelse her som kasserer overassistent.
Bjarne Brusen Nielsen gik på Sønderlandsskolen til 9. klasse og basisår bygge og anlæg på Teknisk Skole Holstebro. Fra 1983 chauffør ved DSB Holstebro og soldat 1984-85 ved Den Kongelige Danske Livgarde. Han kom igen til DSB, blev fra 1998-2000 udlært indenfor lager & transport ved DSB Gods og har nu ansættelse ved Bendix Tømmerhandel Holstebro.

II.E.2.f.2).a).
Nielsen, Daniel Brusen er født 28. december 1993 i Holstebro.

II.E.2.f.2).b).
Nielsen, Natasja Marie Brusen er født 13. april 1998 i Holstebro.

II.E.2.f.2).c).
Nielsen, Andreas Brusen er født 2. december 1999 i Holstebro.

II.E.2.f.3).
Kristensen, Jens Viggo er født 29. oktober 1969 i Sir. Han lever sammen med Gitte Prang. Hun er født 28. september 1973 i Holstebro, datter af Ingelis Andersen og Esbern Prang.
Bosat: Krunderupparken 3, 7500 Holstebro.
Jens Viggo Kristensen gik i Navr-Sir Centralskole fra 1.-7. klasse, 8.-10. klasse i Danmarksgade Skole i Holstebro. Han kom 1986 i lære og blev 1990 udlært som lastbilmekaniker ved Volvo i Holstebro, hvor han fremdeles er ansat.
Gitte Prang gik i Måbjerg Skole fra 1.-7. klasse, 8.-9. klasse på Sankt Jørgens Skole i Holstebro og 1989-90 EFG basisår i Herning. Herefter forskellige kurser og grunduddannelse: 1992-93 HG og 1993-95 IA på Holstebro Handelsskole. Hun kom i lære

og blev 1997 uddannet som kontorassistent ved Struer Kommune og afsluttede 2001 uddannelse som lægesekretær på Holstebro Sygehus.

II.E.2.f.3).a).
Kristensen, Sara Prang er født 7. november 1998 i Holstebro.

II.E.2.f.3).b).
Kristensen, Jeppe Prang er født 31. juli 2002 i Holstebro.

II.E.2.g.
Kristensen, Herdis er født 8. december 1940 i Ballerum i Hillerslev sogn. Hun blev gift 8. december 1962 i Hillerslev Kirke med Jens Christian Skadhauge. Han er født 5. januar 1938 i Hjardemål, søn af Sigrid Marie Jensen og Niels Skadhauge.
Bosat: Klitvejen 1, Hjardemål 7700 Thisted.

Herdis Kristensen gik i Ballerum Skole og var derefter husassistent flere steder på landet til giftermål. Hun havde i 1960 et ophold på Store Restrup Husholdningsskole.
Jens Christian Skadhauge gik i Hjardemål Skole, var derefter ved landbruget dels hjemme og dels pladser på hjemegnen. Han var soldat i Nørre Uttrup, købte 1962 landbrug i Hjardemål og drev dette til 1997, hvor sønnen Henning overtog gården.

II.E.2.g.1).
Skadhauge, Henning er født 1. marts 1965 i Thisted og blev gift med Helle Bladtkrammer.
Bosat: Mærkedalvej 9, Hjardemål 7700 Thisted.
Henning Skadhauge er gårdejer på fødehjemmet.
Helle Bladtkrammer er uddannet køkkenassistent.

II.E.2.g.1).a).
Skadhauge, Mathias Bladtkrammer er født 25. april 1993.

II.E.2.g.1).b).
Skadhauge, Christina Bladtkrammer er født 17. april 1996.

II.E.2.g.1).c).
Skadhauge, Louise Bladtkrammer er født 18. januar 1998

II.E.2.g.2).
Skadhauge, Ole er født 1.marts 1965 i Thisted. Han blev gift 22. maj 1999 i Hunstrup Kirke med Vivi Kirstine Jeppesen. Hun er født 18. december 1965 i Hunstrup, datter af Doris Viola Bigum og Alfred Emil Jeppesen.
Bosat: Sennels Hede 26, 7700 Thisted.
Ole Skadhauge gik i skole i Ræhr og i Hanstholm til 10.klasse og kom derefter på landbrugsskole 1. del. Han kom i lære og blev 1987 udlært som landbrugs maskinmekaniker i Sundby Thy. Herefter lidt forskelligt beskæftigelse i et par år, kom derefter på maskinstation, var her til 1994, hvor han fik ansættelse ved Viborg Amts Vejvæsen.
Vivi Kirstine Jeppesen gik i skole i Østerild og i Vesløs til 9. klasse og var derefter husassistent. I 1982 kom hun til fiskeindustrien, på Hesselholt Fisk og er fremdeles her.

II.E.2.g.2).a).
Skadhauge, Jakob er født 24. juli 1995 i Thisted.

II.E.2.g.2).b).
Skadhauge, Jeppe er født 4. januar 1998 i Thisted.

II.E.2.g.2).c).
Skadhauge, Marie er født 9. august 2001 i Thisted.

II.E.2.g.3).
Skadhauge, Susanne er født 26. september 1969 i Thisted og blev gift med Thomas Pedersen.
Bosat: Grønlandsvej 6, 7700 Thisted.
Susanne Skadhauge er uddannet teknisk assistent.
Thomas Pedersen er socialpædagog.

II.E.2.g.3).a).
Skadhauge, Asker Ehlers.

II.E.2.h.
Kristensen, Sigrid er født 7. april 1942 i Ballerum i Hillerslev sogn. Hun blev gift 21. juni 1964 i Hjortdal Kirke med Svend Aage Jeppesen. Han er født 25. januar 1928 i Slettestrand i Hjortdal sogn, søn af Petra Nielsen og Hans Martinus Jeppesen.
Bosat: "Havblik" Slettestrandvej 60, 9690 Fjerritslev.
Sigrid Kristensen gik i Ballerum Skole og kom derefter på landet som husassistent i omegnen. Et ophold på Struer Husholdningsskole i 1960-61, med efterfølgende plads i Slettestrand ved Preben Hansen. Hun kom i 1962 til Petra Jeppesen, Slettestrand og var her med til opstart af pensionat "Havblik". Hun overtager samme år pensionatet, hvor der siden er foretaget udvidelser. Det drives nu som ferie og familie pension med plads til 40 gæster.
Svend Aage Jeppesen gik i Hjortdal Skole, var derefter ved landbruget, dels hjemme og dels i plads på egnen. Som 21 årig begyndte han som taxachauffør ved faderen. Efter faderens død drev han vognmandsforretningen videre, samt det tilhørende landbrug og overtager ejendommen i 1962, efter moderens død.

II.E.2.h.1).
Jeppesen, Hans Chresten er født 18. marts 1965 i Thisted. Han blev gift 2. juli 1994 i Hjortdal Kirke med Vivi Lodahl. Hun er født 1. oktober 1967 i Thisted. Ægteskabet blev

senere ophævet.
Bosat: Mælkebøttevej 7, 7700 Thisted.
Hans Chresten Jeppesen gik i Hjortdal Skole fra 1.-7. klasse, 8.-9. klasse i Fjerritslev, og handelsstudent 1984 fra Vesthimmerlands Gymnasium Års. Herefter beskæftiget i et år på Rabami i Fjerritslev. Han begyndte i 1985 på Handelshøjskolen i Århus og bestod eksamen 1988 som civiløkonom. Han har fra samme år haft ansættelse som økonomi og administrationschef på Nordvestjysk Handelsgymnasium i Thisted.

II.E.2.h.1).a).
Jeppesen, Sarah Luo Lodahl født 1. april 1999 i Kina.

II.E.2.h.2).
Jeppesen, Jeppe Martinus er født 11. april 1972 i Thisted.
Bosat: Svinkløvvej 95, Kollerup 9690 Fjerritslev.
Jeppe Martinus Jeppesen gik i Hjortdal Skole fra 1.-7. klasse, 8.-9. klasse i Fjerritslev og var 1988-89 på Teknisk Skole i Års. Han kom herefter i lære og blev 1992 udlært som elektriker i Klim-Fjerritslev El forretning. Han kørte nu i to år som taxachauffør og var i to år på en fabrik, før han igen begyndte som chauffør hos faderen og nu som medejer af firmaet.

II.E.2.j.
Kristensen, Gerda er født 27. november 1943 i Ballerum i Hillerslev sogn. Hun blev gift 20. oktober 1962 med Jørgen Leegaard Ubbesen, han er født 12. januar 1943. Ægteskabet blev senere ophævet. Gerda Kristensen lever nu sammen med Christian Fabricius Madsen, han er født 20. oktober 1940.

Bosat: Knudsbjergvej 16, Sennels 7700 Thisted.
Gerda Kristensen er uddannet sygehjælper.

II.E.2.j.1).
Ubbesen, Bente Leegaard er født 9. december 1962, hun blev gift med Jens Martin Tange.
Bosat: Stevnsvej 2, Sennels 7700 Thisted.
Bente Leegaard Ubbesen er uddannet sygeplejerske.
Jens Martin Tange er gårdejer.
Ægteparret har 3 børn.

II.E.2.j.2).
Ubbesen, Heike Susanne Leegaard er født 18. september 1965 i Thisted. Hun blev gift 12. august 1995 i Hillerslev Kirke med Jesper Kolding Tange. Han er født 18. august 1967 i Thisted, søn af Alice Kolding og Kristian Hove Tange.
Bosat: Østerengvej 4, Brund 7700 Thisted.
Heike Susanne Leegaard Ubbesen blev uddannet som socialpædagog 1991. Hun fik herefter ansættelse i en døgninstitution for voksne, fysisk og psykisk handicappede i 4½ år, i 3 år som leder af skolefritidsordningen i Hillerslev og har siden 1999 haft ansættelse på daginstitution for voksne fysisk og psykisk handicappede.
Jesper Kolding Tange har været beskæftiget ved landbruget , har 1991 gennemgået driftsleder uddannelse på Vejlby Landbrugsskole og har siden august 1992 været selvstændig gårdejer.

II.E.2.j.2).a).
Tange, Louise Ubbesen er født 28. november 1993 i Thisted

II.E.2.j.2).b).
Tange, Troels Ubbesen er født 15. juni 1996 i Thisted.

II.E.2.j.2).c).
Tange, Julius Ubbesen er født 21. februar 1999 i Thisted.

II.E.2.j.3).
Ubbesen, Linette Leegaard er født 23. januar 1968, hun blev gift med Lars Eriksen.
Bosat: Hundborgvej 34, 7700 Thisted.
Linette Leegaard Ubbesen er uddannet social og sundhedsassistent.
Lars Eriksen er udlært som tømrer.
Ægteparret har 2 børn.

II.E.2.k.
Kristensen, Tove er født 7. maj 1945 i Ballerum i Hillerslev sogn. Hun blev gift 2. april 1966 i Hillerslev Kirke med Kaj Holm. Han er født 20. januar 1945 i Hillerslev, søn af Karen Oddershede og Ejner Christian Holm.
Bosat: Under Skoven 17, Skovsgård 9460 Brovst.
Tove Kristensen gik i Ballerum Skole fra 1.-6. klasse,7. i Kåstrup Skole, herefter husassistent på egnen og køkkenassistent på et rekreationshjem i Thisted. Hun var

medhjælpende hustru i Brugsen, fra 1990-93 ansat som butiksassistent i Tranum Brugs og fra 1993-99 med i driften af egen købmandsforretning. Fra 1999 forpagter af Kiosken på Brovst Rutebilstation.
Kaj Holm gik i Hillerslev Skole og et ophold på Havbro Ungdomsskole. Han kom i lære og blev 1964 udlært som kommis i Hillerslev Brugs og var fremdeles her frem til 1968, afbrudt af indkaldelse som soldat 1964-65, ved flyvevåbnet i Karup og Ålborg. Han var i 1967-68 på andelsskole i Middelfart og herefter kommis i Hanstholm Brugs. Han blev 1969 uddeler i Lyngs og fra 1970 uddeler i Øland Brugs. I perioden fra 1988-93 ansættelse ved grossist firma i Ålborg. Han købte i 1993 Øland Brugs, som nu blev nedlagt og startede købmandsforretning her. Han solgte i 1999 og har siden været lagermedarbejder på Brovst Fjerkræslagteri.

II.E.2.k.1).
Holm, Renè er født 28. april 1967 i Thisted. Han blev gift 27. april 1996 i Øland Kirke med Lise Skjærbæk. Hun er født 24. april 1971 i Ålborg Domsogn, datter af Inga Johansen og Jørgen Skjærbæk.
Bosat: Rugmarken 40, 9690 Fjerritslev.
Renè Holm gik i Øland Skole fra 1.-7. klasse 8.-9. klasse i Brovst og blev 1986 student fra Fjerritslev Gymnasium. Herefter i 1 år beskæftiget ved forskelligt og blev 1987-88 soldat ved Den Kongelige Danske Livgarde. Han kom i 1988 på Hjørring Seminarium og bestod 1992 lærereksamen. Ved Hjørring Kommune ansat som lærer i et år og har siden 1993 haft ansættelse ved Fjerritslev Skole.
Lise Skjærbæk gik i Brovst Skole til 9. klasse og blev 1990 student fra Nørresundby Gymnasium. Hun var i et år som au pair-pige i USA og havde i 1992 et ophold på Ollerup Gymnastikhøjskole. Hun blev fra 1993-96 uddannet som ergoterapeut i Ålborg og har siden haft ansættelse som ergoterapeut ved Fjerritslev Kommune.

II.E.2.k.1).a).
Holm, Lasse Skjærbæk er født 18. februar 1997 i Fjerritslev.

II.E.2.k.1).b).
Holm, Signe Skjærbæk er født 31. maj 1998 i Fjerritslev.

II.E.2.k.2).
Holm, Birger er født 31. august 1974 i Brovst. Han lever sammen med Kristina Skipper Petersen, datter af Marianne Skipper og Vagn Petersen.
Bosat: Willemoesgade 8, 9000 Ålborg.
Birger Holm gik ud af folkeskolens 10. klasse og bestod derefter HTX eksamen. Han var

soldat ved Den Kongelige Danske Livgarde, han blev herefter udlært som tømrer og har siden været beskæftiget som tømrer.
Kristina Skipper Petersen blev, efter folkeskolen, student fra Fjerritslev Gymnasium og havde et ophold på Køng Folke og Idrætshøjskole, Glamsbjerg Fyn.

II.E.2.1.
Kristensen, Karen Marie er født 3o. april 1947 i Ballerum i Hillerslev sogn. Hun blev gift 30. oktober 1965 i Hjardemål Klit Kirke med Arne Kristian Bøjer Pedersen. Han er født 16. august 1940 i Thisted, søn af Ane Margrethe Bøjer og Jens Langgaard Pedersen.
Bosat: Skrænten 1, Hjardemål 7700 Thisted.
Karen Marie Kristensen gik i Ballerum Skole, Kåstrup Skole og sidst i Hillerslev Skole. Hun fik herefter plads som husassistent, først hos sygeplejerske Marie og Niels Nørgaard i Kjelstrup og ved Niels Knudsen i Brund. Hun havde i 1964 et ophold på Thylands Ungdomsskole i Hundborg og derefter plads ved Ingrid og Holger Christensen i Vemb til giftermålet. Hun var i mange år fast medhjælper i Falsbjerg Forsamlingshus, senere også på Østerild Kro. Fra 1979-90 var hun hjemmehjælper i Hanstholm Kommune, gik på sygeplejeskole i Thisted og var 1991 uddannet sygehjælper. Siden 1991 har hun haft ansættelse på Plejehjemmet Fjordglimt i Sennels.
Arne Kristian Bøjer Pedersen gik i Hjardemål Skole og blev derefter i 1959 udlært som tømrer, ved tømrermester Anton Pedersen i Hillerslev. Han var soldat 1959-61 ved Marinen, var derefter tømrersvend flere steder, blandt andet i 5 perioder i Grønland samt på Thisted egnen. og startede 1972 som selvstændig tømrermester i Hjardemål.

II.E.2.1.1).
Pedersen, Anne-Marie Bøjer er født 16. februar 1966 i Thisted.. Hun blev gift 21. maj 1994 i Hjardemål Kirke med Johannes Vibe Djernæs. Han er født 5. august 1964 i Hundborg, søn af Anna Østergaard Jensen og John Johnsen Vibe Djernæs.
Bosat: Futuravej 7, 8370 Hadsten.
Anne-Marie Bøjer Pedersen gik i skole i Ræhr og Hanstholm til 9. klasse. Hun blev matematisk student fra Thisted Gymnasium, læste videre fra 1984 på Århus Universitet og bestod i 1991 naturvidenskabelig kandidateksamen med hovedfag i datalogi. Hun har siden været beskæftiget med udvikling af software og fik år 2000 ansættelse hos UNI-C, Danmarks EDB-Center for forskning og uddannelse.
Johannes Vibe Djernæs gik i skole i Hundborg og Sjørring til 9. klasse. Han blev matematisk student fra Thisted Gymnasium, læste videre fra 1984 på Århus Universitet og bestod i 1991 naturvidenskabelig kandidateksamen med hovedfag i datalogi. Han har siden været beskæftiget med udvikling af software og fik år 2000 ansættelse som datalog hos Oracle Danmark.

II.E.2.l.1).a).
Djernæs, Helena Bøjer er født 19. marts 1997 i Hadsten.

II.E.2.l.1).b).
Djernæs, Simon Bøjer er født 4. december 1999 i Hadsten.

II.E.2.l.2).
Pedersen, Erik Bøjer er født 20. august 1970 i Hjardemål. Han blev gift 9. marts 2002 på Ebeltoft Gl. Rådhus med Anette Sørensen, hun er født 4. februar 1966.
Bosat: Stadion Alle 1, 8000 Århus C.
Erik Bøjer Pedersen, blev efter folkeskolen i 1989 matematisk-fysisk student, 1994 svagstrøms civilingeniør og fik derefter ansættelse som ingeniør og erhvervsforsker ved Terma Elektronik. Supplerede uddannelsen i 1999 med Ph. D eksamen og har siden 2000 haft ansættelse i Ericsson Telebutik Århus.
Anette Sørensen er uddannet og har ansættelse som socialpædagog.

II.E.2.l.2).a).
Pedersen, Catharina hun er født 7. juni 2001 i Århus.

II.E.2.m.
Kristensen, Frits er født 29. december 1948 i Ballerum i Hillerslev sogn. Han blev gift 23. juli 1977 i Sennels Kirke med Else Marie Førby Jensen. Hun er født 14. april 1955 i Sennels, datter af Agnes Irene Førby og Henry Emil Jensen.
Bosat: Ålborgvej 121, Kjelstrup 7700 Thisted.
Frits Kristensen gik i Ballerum Skole, i Kåstrup Skole og sluttede i Hillerslev Skole. Han var herefter ved landbruget på egnen og blev soldat 1970-71 ved flyvevåbnet i Karup. I en periode beskæftiget ved Krogh Stensilo i Klim og har siden 1972 haft ansættelse som chauffør ved BP Gas. I 1983 købte familien fritidslandbrug på 7. tdl. i Kjelstrup.
Else Marie Førby Jensen gik i Sennels Skole fra 1.-7. klasse og Thisted Borgerskole, hvor hun i 1972 bestod realeksamen. Hun var herefter husassistent på Thisted Sygehus, kom 1973 i lære her, samt på Nykøbing Sygehus og blev i 1977 udlært som økonoma. Hun havde fremdeles, i 6 år, ansættelse som økonomaassistent på Nykøbing Sygehus. Hun var i en periode i hjemmet, hvor hun foruden det huslige, tog del i driften af landbruget og har siden 1988 haft ansættelse som økonomaassistent på Dragsbæk Centret i Thisted.

II.E.2.m.1).
Kristensen, Pia er født 16. februar 1978 i Thisted.
Bosat: Thykiersvej 23, I, 7700 Thisted.
Pia Kristensen gik i Sennels Skole fra 1.-7. klasse, 8.-9. klasse på Østre Skole og bestod HHX eksamen fra Nordvestjysk Handelsgymnasium i Thisted. Efter en uddannelse hos Licentia Møbler A/S har hun fået ansættelse som revisor i revisionsfirmaet Brandt og Sigsten Pedersen Thisted.

II.E.2.m.2).
Kristensen, Lone er født 13. april 1981 i Thisted. Hun lever sammen med Henrik Raaby Jensen, der er født 16. september 1977, søn af Birgit og Max Jensen.
Bosat: Gadegårdsparken 10 Sennels, 7700 Thisted.
Lone Kristensen gik i Sennels Skole fra 1.-7. klasse og 8.-9. klasse på Østre Skole i Thisted. Hun var herefter et år på Skyum Idræts Efterskole, efterfulgt af handelsuddannelse i Thisted og afsluttede uddannelsen som assistent 31. august 2002 på Thisted Kommunekontor.

II.E.2.m.3).
Kristensen, Jane er født 7. januar 1990 i Sennels.
Bosat: Ålborgvej 121, 7700 Thisted.

II.E.2.p.
Kristensen, Ove er født 14. februar 1950 i Ballerum i Hillerslev sogn. Han blev gift 7.august 1976 i Sennels Kirke med Elin Neergaard Gregersen. Hun er født 7. august 1952 i Sennels, datter af Inger Marie Toft Nielsen og Gregers Neergaard Gregersen.
Bosat: Ballerumvej 135, Hillerslev 7700 Thisted.
Ove Kristensen gik i skole i Ballerum, Kåstrup og i Hillerslev. Han var herefter beskæftiget ved landbruget på egnen og blev 1970-71 soldat i Melby Lejren ved Frederiksværk. Fra 1971 har han været ansat på Hillerslev Kalkværk og havde således 25 års jubilæum i 1996.
Elin Neergaard Gregersen gik i Sennels Skole fra 1.-7. klasse og 8.-9. på Thisted Borgerskole. Hun kom 1968 i lære og blev udlært som kommis 1971 ved købmand Ebba Sørensen i Sennels. Var herefter flere steder som butiksassistent og havde i 1974 et ophold på Ry Højskole. Siden ansat: 1974-76 i Østerild Brugs, 1977-91 ved købmand Henning Mark i Hillerslev og 1991-92 samme sted, nu som Brugsen. Grundet sygdom måtte hun nu holde på arbejdsmarkedet. Efter branden, hvor Hillerslev Brugs nedbrændte, købte Brugsforeningen Henning Mark`s forretning, som herved blev indlemmet i kæden af Brugser.

II.E.2.p.1).
Kristensen, Lene Neergaard er født 18. november 1979 i Hillerslev.

II.E.2.p.2).
Kristensen, Gitte Neergaard er født 2. november 1982 i Hillerslev.

II.E.2.q.
Kristensen, Lis er født 10. juni 1951 i Ballerum i Hillerslev sogn. Hun blev gift 19. december 1970 på Christiansfeld Rådhus med Finn Hansen. Han er født 26. februar 1947 i Hoptrup, søn af Anna Marie Toft og Anton Heinrich Hansen. Ægteskabet blev ophævet i 1990.
Bosat: Tværvej 4, A, 6070 Christiansfeld.
Lis Kristensen gik i skole i Ballerum, Kåstrup og i Hillerslev. Hun havde herefter plads som husassistent i Hunstrup Brugs, om sommeren ved søsteren, Sigrid Jeppesen i pension Havblik og en enkelt plads i Fjerritslev. Som 18 årig rejste hun til Christiansfeld og blev syerske og havde også en periode som servitrice på Fjelstrup Kro. Siden giftermålet har hun haft forskellige job.
Finn Hansen gik i skole flere steder og fik derefter pladser ved landbruget. Senere begyndte han som lastbil chauffør og siden 1971 som buschauffør ved Viggo`s Biler i Christiansfeld, herunder også med turistbus.

II.E.2.q.1).
Hansen, Vibeke er født 14. juli 1971 i Haderslev. Hun blev gift 25. september 1993 i Fjelstrup Kirke med Henrik Steenholdt. Han er født 9. marts 1968 i Åbenrå i Løjt Sogn, søn af Bodil og Niels Henrik Steenholdt.
Bosat: Knudsskovvej 27, 6100 Haderslev.
Vibeke Hansen sluttede folkeskolen med 10. klasse og tog derefter EFG basisår - bygge og anlæg. Hun var fra 1990-93 på Anslet Pølse & Konservesfabrik, efterfølgende havde hun barsel orlov samt forældre orlov. Sommeren 1997 begyndte hun som afløser ved hjemmeplejen i Christiansfeld Kommune og som SOS hjælper elev, hun fik fra januar 1999 fast ansættelse ved hjemmeplejen i Christiansfeld.
Henrik Steenholdt sluttede folkeskolen med 9. klasse og var derefter beskæftiget på forskellige møbelfabrikker og i træindustrien i området. Siden 1990 har han haft ansættelse på Anslet Pølse & Konservesfabrik og blev 1991 sikkerheds repræsentant samme sted. Familien købte i 1996 deres nuværende hjem, som også er Vibeke`s barndomshjem.

II.E.2.q.1).a).
Steenholdt, Anders er født 28. juli 1993 i Fjelstrup.

II.E.2.q.1).b).
Steenholdt, Søren som er født 27. juli 1995 i Fjelstrup.

II.E.2.q.2).
Hansen, Annette er født 3. januar 1973 i Haderslev. Levede i en periode sammen med Henrik Daugaard, der er født 19. august 1971 i Haderslev, søn af Bent og John Leif Daugaard.
Bosat: Lindegade 32, 6070 Christiansfeld.
Annette Hansen gik i Fjelstrup Skole fra 1.-7. klasse, 8.-9. på Tyrstrup Skole og derefter EFG basisår i malerfaget på Haderslev Teknisk Skole. Hun fik ansættelse på F. Engel, fabrik for arbejdstøj og jagttøj.

II.E.2.q.2).a).
Daugaard, Krestina er født 22. maj 1998 i Haderslev.

II.E.2.q.3).
Hansen, Thomas er født 13. september 1976 i Haderslev.
Bosat: Bregneparken 19, 6100 Haderslev.
Thomas Hansen sluttede folkeskolen med 9. klasse, blev derefter udlært slagter og pølsemager hos Rico Pølser og har fortsat ansættelse her.

II.E.2.r.
Kristensen, Kaj er født 1. juni 1953 i Ballerum i Hillerslev sogn. Han blev gift 26. juni 1981 i Hillerslev Kirke med Maren Kirstine Overgaard Andersen. Hun er født 21. november 1958 i Hillerslev, datter af Ellen Rægaard Jensen og Alfred Overgaard Andersen.
Bosat: Sennelsvej 94, 7700 Thisted.
Kaj Kristensen gik i Hillerslev Skole og var kort tid ved landbruget. Han kom i lære og blev 1974 udlært som tømrer i Thisted Tømrerforretning, hvorefter han var soldat ved flyvevåbnet i København. I perioden 1975-85 ved tømrermester K. B. Sørensen Ræhr. Han var i en periode på slagteriet i Thisted og har siden 1987 haft ansættelse som ringer & graver ved Sennels Kirke.
Maren Kirstine Overgaard Andersen gik i Hillerslev Skole fra 1.-7. klasse, 8.-10. i Tingstrup Skole, hun var i de to sidste skoleår, medhjælper ved Toves blomster. I 1975 kom hun i lære og blev 1978 udlært som blomsterdekoratør ved Toves Blomster i Thisted.

II.E.2.r.1).
Kristensen, Jesper er født 24. november 1981 i Thisted.

II.E.2.r.2).
Kristensen, Pernille er født 25. april 1986 i Sennels.

II.E.2.s.
Kristensen, Anny er født 6. december 1956 i Ballerum i Hillerslev sogn. Hun blev gift 2. september 1978 i Kåstrup Kirke med Ole Nordentoft Rysgaard. Han er født 12. juni 1957 i Snedsted, søn af Ellen Nordentoft og Poul Villiam Rysgaard.
Bosat: Fjordlystvej 19, 7700 Thisted.
Anny Kristensen gik i Hillerslev Skole fra 1.-7. klasse, 8.-10. i Tingstrup Skole og Thisted Handelsskole 1974-75 med handelseksamen. Hun kom i lære og blev 1977 uddannet som ekspedient ved Kjeldgaard Sko Thisted. Hun har fremdeles ansættelse ved Kjeldgaard Sko, dog afbrudt i 1998-99 af et års ansættelse ved Kjeld Sko Hurup.
Ole Nordentoft Rysgaard gik 1. år i Snedsted Skole,2.-9. klasse på Thisted Borgerskole og blev derefter i 1977 udlært som ekspedient ved Intersport Thisted. Han havde forskellige ansættelser, blandt andet 4 år ved Kosangas Thisted og 5 år ved Arne Svendsen`s Radio & TV Thisted. Han har siden 1994 haft ansættelse som reklame konsulent ved Thisted Dagblad.

II.E.2.s.1).
Rysgaard, Thomas er født 24. februar 1979 i Thisted.
Bosat: Fjordlystvej 19, 7700 Thisted.
Thomas Rysgaard gik på Rolighedsskolen fra 1.-7. klasse, 8.-9. på Østre Skole i Thisted og blev 1998 handelsstudent fra Nordvestjysk Handelsgymnasium i Thisted. Han var 1998-99 soldat ved Dronningens Livregiment i Nørre Uttrup. Han kom herefter i lære, for at blive uddannet som speditør i Hanstholm.

II.E.2.s.2).
Rysgaard, Louise er født 5. februar 1984 i Thisted.
Bosat: Fjordlystvej 19, 7700 Thisted.
Louise Rysgaard gik på Rolighedsskolen fra 1.-7. klasse og fra 8. klasse på Østre Skole i Thisted.

II.E.2.t.
Kristensen, Bente er født 6. december 1956 i Ballerum i Hillerslev sogn og hun døde 19. december 1956.

II.F.
Christensen, Hans Badstue er født 12. december 1885 på Kæret i Lild sogn og han døde på Bjerget i Lild sogn13. december 1954. Han blev gift med Ane Marie Hansine Larsen, hun er født 19. august 1889 i Tømmerby og hun døde på Bjerget i Lild sogn 24. marts 1951.
Hans Badstue Christensen var smed på Bjerget i Lild sogn.

II.F.1.
Badstue, Ellen Kirstine er født 15. marts 1910 på Bjerget i Lild sogn og hun døde i Frøstrup 29. juni 1986. Hun blev gift 26. februar 1932 i Lild Kirke med Jens Mortensen Andersen Kirk. Han er født 12. november 1909 i Langvad i Tømmerby sogn og han døde i Frøstrup 13. maj 1985, søn af Kirstine Nicoline Pedersen og Anders Christian Andersen Kirk.
Anders Christian Andersen Kirk købte 1932 landbrug på Kæret, som han drev til 1968.

II.F.1.a.
Kirk, Eluf Badstue er født 22. maj 1932 på Kæret i Lild sogn. Han blev gift 25. august 1956 i Vesløs Kirke med Ebba Jensen. Hun er født 8. oktober 1932 i Vesløs, datter af Johanne Kold og Jens Christian Jensen.
Bosat: Torstedvej 72, 7700 Thisted.
Eluf Badstue Kirk gik i Kæret Skole, var derefter ved landbruget, dels i pladser på egnen og dels hjemme. Han var i 1953-54 soldat i Ålborg, Viborg og et halvt år ved den Danske Brigade i Itzehoe Tyskland og kørte i en periode som lastbil chauffør. Han købte i 1956 landbrug i Hillerslev, drev denne til 1964 og arbejdede samtidig som murerarbejdsmand. Han gik 1963 i lære og blev udlært som bygningssnedker 1967 i tømrer & snedker firmaet Leo Larsen Hillerslev og virkede herefter som svend. Fra 1970-92 havde han ansættelse på Glostrup Møbelfabrik i Thisted, hvor han også fremstillede modeller til produktionen.
Ebba Jensen gik i Vesløs Skole og havde derefter plads som husassistent i Arup, på Kæret og i Kærup. Hun havde nu plads som husbestyrerinde ved Niels Sekkelund på Kærup Holme og sidst ved Peter Bundgaard i Øsløs. Efter giftermålet var hun med i driften af landbruget til 1964, senere som kommunal dagplejer i Thisted.

II.F.1.a.1).
Kirk, Billy er født 14. juni 1961 i Hillerslev. Han blev gift 22. juli 1995 i Sjørring Kirke med Anette Holm. Hun er født 30. marts 1961 i Sperring i Sjørring sogn, datter af Lilly Hansen og Svend Aage Hansen Holm.
Bosat: Todbølvej 29, Sperring 7700 Thisted.
Billy Kirk gik i Nors Skole fra 1.-7. klasse, 8.-10. på Borgerskolen i Thisted, hvorefter han kom i lære og blev 1982 udlært som tømrer ved tømrermester Amby Pedersen Thisted. Han var flere steder som svend og har siden 1989 haft ansættelse på Cimbria Thisted.

Anette Holm gik i Sjørring Skole 1.-10. klasse og blev fra 1979-83 udlært som gartner på Fyn. Hun var siden beskæftiget som gartner indtil hun fra 1986 fik ansættelse som post ved postvæsenet.

II.F.1.a.1).a).
Kirk, Daniel Badstue er født 17. februar 1989 i Thisted.

II.F.1.a.2).
Kirk, Brian Badstue er født 14. december 1973 i Thisted. Han lever sammen med Susanne Bruun Sekkelund, der er født 29. april 1977 i Thisted, datter af Lis Lone Bruun og Henning Christian Sekkelund.
Bosat: Solsortevej 10, 9575 Terndrup.
Brian Badstue Kirk gik i Tingstrup Skole 1.-10. klasse og EFG basisåret handel og kontor. Han kom herefter i lære og blev 1993 udlært som butiksassistent i Kvickly Thisted. Han var siden butiksassistent forskellige steder indtil han fra 1996 fik ansættelse som uddelerassistent i Super Brugsen Terndrup.
Susanne Bruun Sekkelund gik i Hanstholm Skole fra 1.-9. klasse og Nordvestjysk Handelsgymnasium Thisted, hvor hun i 1996 bestod HH eksamen. Hun kom herefter i lære og blev i 1996 uddannet som kontorassistent ved revisionsfirmaet Jørgen Poulsen ApS Ålborg, hvor hun siden har haft ansættelse.

II.F.2.
Badstue, Niels Christian er født 3. november 1911 på Bjerget i Lild sogn og han døde i Lild 16. juni 1981. Han blev gift med Ragnhild Ingeborg Mørch. Hun er født 11. juli 1912 i Klim og hun døde i Lild 22. september 1985, datter af Kristine og Christian Mørch.
Niels Christian Badstue gik i Lild Skole og var derefter ved landbruget. Han drev i nogle år landbrug på Ålegårds mark i Skræm sogn, foruden landbruget havde han mælketur til Fjerritslev Mejeri. Han var siden beskæftiget ved forskelligt arbejde, blandt andet dræningsarbejde og ved kartoffelkogeri.

II.F.2.a.
Badstue, Gunner Mørch er født 15. april 1934 på Ålegårds Mark i Skræm sogn. Han blev gift 27. oktober 1956 på Næstved Rådhus med Kirsten Johansen. Hun er født 22. juni 1937 i Bårse, datter af Anna Marie Kristiansen og Hans Johansen.
Bosat: Skodsborgparken 32, IV, th, 2942 Skodsborg.
Gunner Mørch Badstue gik i Lild Skole og kom allerede som elleve årig på landet, 3 år ved Otte Ottesen i Lund. Han kom i lære i Lild Sogn`s Brugsforening, Bjerget og blev 1953 udlært som kommis. Herefter ansættelse som kommis i Sillerslev Brugs Mors, Skuldelev

Brugs Sjælland og i Magleby Brugs. Han var 1958-59 på Andelsskole i Middelfart, kort tid i Vipperød Brugs og fra 1960-66 uddeler i Store Ladager Brugs, derudover taget forskellige merkonom kurser. Han fik herefter ansættelse som kontorassistent i et Korn & Foderstof firma i Tåstrup 3 år og 3 år som regnskabschef i et el installations firma i Rødovre. Årene fra 1972-92 ansættelse i Metronom koncernen, heraf de sidste ti år som administrerende direktør.
Kirsten Johansen gik i Bårse Skole, fik derefter plads som husassistent på Lundbygård Lundby og var en kort tid i bagerforretning i Næstved. Hun havde i to år plads hos søsteren i Landerslev og var her til giftermålet. I årene 1960-66 var hun medhjælper i Store Ladager Brugs, var siden i 4½ år på Hellesens Fabrikker i Køge, i smørrebrødsforretningen Grillmix og i en periode som kok i Teaterbygningen i Køge. Købte 1980 ejendom i Ølsemagle og startede smørrebrødsforretning, efter 5 år bortforpagtet og efter igen 2 år blev den solgt. Sidst havde hun 7 år som kaffedame i Ølby Skole.

II.F.2.a.1).
Badstue, Søren Mørch er født 27. november 1958 i Fakse. Han blev gift 22. september 1984 i Messias Kirken i Gentofte med Anne Berit Honorè Jensen. Hun er født 29. oktober 1957 på Frederiksberg i Sankt Thomas sogn, datter af Solveig Judith Honorè og Knud Erik Marinus Jensen.
Bosat: Maglevænget 7, 2920 Charlottenlund.
Søren Mørch Badstue sluttede folkeskolen med realeksamen 1975 fra Ølby Skole, handelseksamen 1976 fra Køge Handelsskole og HH eksamen 1979 fra Niels Brock, København. Fra 1979-90 ansættelse som kontorassistent i Mærsk Air, sidst som servicechef og 1990-92 som udviklingschef i Catering virksomheden Aero-chef. Han har side 1993 haft ansættelse som administrerende direktør i Scan Trolly i Lem v. Ringkøbing.

II.F.2.a.1).a).
Badstue, Maria Kathrine er født 28. februar 1986 i Gentofte.

II.F.2.a.1).b).
Badstue, Anne Sofie er født 17. april 1988 i Gentofte.

II.F.2.a.1).c).
Badstue, Signe Caroline er født 28. november 1992 i Gentofte.

II.F.2.a.2).
Badstue, Jørgen Mørch er født 23. november 1960 i Køge. Han blev gift 15. november 1986 i Køge Kirke med Lene Pedersen. Hun er født 25. marts 1957 i Svendborg i Sankt Nicolai sogn, datter af Birgit Mischorr Sørensen og Hans Christian Pedersen.
Bosat: Ågade 57, Næsby 5270 Odense N.
Jørgen Mørch Badstue gik i Ølby Skole med realeksamen 1977, handelseksamen 1978 fra Køge Handelsskole. Han var herefter fra 1979-81 shippingelev hos Arne Holt Shipping ApS København og havde fremdeles ansættelse til 1982. Fra samme år ansættelse som salgsassistent hos Metronome Video A/S Valby og fra 1983 som produktionschef. I 1988 fik han ansættelse som assistent ved TV 2 Odense og fra 1989 som arkivleder i båndarkivet.
Lene Pedersen gik i skole på Tåsinge, i Gudme Fyn og blev 1976 nysproglig student fra Svendborg Statsgymnasium. Fra 1976-78 Odense Universitetscenter, blev her uddannet erhvervssproglig korrespondent engelsk-fransk. Hun fik herefter ansættelse, 1978-82, som korrespondent ved UNESCO Paris og 1982-83 ved FN i New York. I en periode i 1984 som free-lance translatør i Paris, 1984-85 rejsebureaumedarbejder ved Simba Travel Service ApS København og fra 1985-87 ansættelse som videoredigeringstekniker ved RCT Video ApS i København. Hun har siden 1988 haft ansættelse som promotion producer ved TV 2 Odense.

II.F.2.a.2).a).
Badstue, Christina er født 3. november 1987 i København.

II.F.2.a.2).b).
Badstue, Feline er født 24. juli 1990 i Odense.

II.F.2.a.3)
Badstue, Per Mørch er født 2. april 1965 i Køge. Han blev gift 17. august 1996 i Tune Kirke med Suzanne Inge Clayre. Hun er født 17. maj 1966 i London i England, datter af Henny Svejgaard og David James Christian Steward Clayre.
Bosat: Lindevej 19, Tune 4000 Roskilde.
Per Mørch Badstue gik i Ølby Skole fra 1.-9. klasse og blev 1984 student fra Solrød Gymnasium. Han havde i en periode job som bud ved Metronom og kort tid hos Ikea i vareudleveringen. Han søgte i 1985 indtil forsvaret som flyvelederaspirant og havde 1987-96 ansættelse som flyvelederassistent i forsvaret, hvorunder han også fik pilot uddannelse i 1990. Sideløbende fra 1992 ved Ikaros Fly Tune, flyvning og på kontoret, senere underviser i flyvning. Han har siden 1997 haft ansættelse som pilot ved SAS.
Suzanne Inge Clayre gik i Grindsted Skole fra 1.-10. klasse, havde et ophold på Ribe Højskole og tog EFG på Grindsted Handelsskole. Hun kom i lære og blev uddannet som reservedelsekspedient ved Scania v. Tage Nyborg, Grindsted. Herefter forskellige

beskæftigelser, blandt andet i 2 år som politi aspirant i København. Hun har siden 1996 haft ansættelse som reservedelsekspedient ved Autobremsen i Rødovre.

II.F.2.a.3).a).
Badstue, Louise Clayre Mørch er født 2. december 1997 i Tune.

II.F.2.a.3).b).
Badstue, Julie Clayre Mørch er født 2. december 1997 i Tune.

II.F.2.b.
Badstue, Ejner Mørch er født 18. marts 1935 på Ålegårds Mark i Skræm sogn. Han blev gift 18. november 1961 i Tømmerby Kirke med Amalie Hjorth Pedersen. Hun er født 23. april 1936 i Morup Mølle i Bedsted sogn, datter af Tine Knudsen og Christian Johannes Hjorth Pedersen.
Bosat: Thorup Strandvej 6, Vester Thorup 9690 Fjerritslev.
Ejner Mørch Badstue gik i Lild Skole og kom som 12 årig til landbruget, havde plads i Tømmerby, Skovsted og i Kløv. Han var 1955-56 soldat i København, hvor han i 1956 søgte ind til postvæsenet og kom i 1960 til Vester Thorup.
Amalie Hjorth Pedersen gik i Ørum Skole, gik sidste år i Vesløs Skole. Hun fik plads som husassistent i Frøstrup, blandt andet i 6 år ved jordemoderen, i 1958 kom hun på Frøstrup Central som telefonistinde, hvor hun også afløste på Vester Thorup Central, og var her til giftermålet. I årene fra 1970-80 var hun medhjælper på Klim Alderdomshjem og den sidste periode, 1980-85 som post i Vester Thorup.

II.F.2.c.
Badstue, Kamma Mørch er født 8. marts 1936 på Ålegårds Mark i Skræm sogn og hun døde 13. marts 2002. Hun blev gift 26. november 1954 i Lild Kirke med Jens Christian Bisgaard Larsen. Han er født 5. december 1926 i Hunstrup og han døde 3. januar 1992, søn af Andrea Johanne Kristensen og Peder Bisgaard Larsen.
Bosat: Æblevej 22, 7741 Frøstrup.
Kamma Mørch Badstue gik i Lild Skole og havde derefter plads som husassistent på landet. I årene 1953-61 i bagerforretning i Frøstrup, dels som husassistent og sidst som afløser. 1961-69 drev hun egen skotøjsforretning og fra 1969-71 på Frøstrup Central. Fra 1971-93 havde hun ansættelse ved postvæsenet som post og fra 1982 som bestyrer af postindleveringssted.
Jens Christian Bisgaard Larsen gik i Hunstrup Skole og var derefter ved landbruget til han skulle være soldat i Haderslev. Han søgte i 1950 til postvæsenet i Frøstrup, hvor han var ansat i 40 år, til han blev pensioneret i 1990.

II.F.2.c.1).
Larsen, Kurt Bisgaard er født 26. marts 1956 i Frøstrup i Tømmerby sogn. Han lever sammen med Margrethe Olesen der er født 17. januar 1957 i Tømmerby, datter af Anne Marie og Jens Olesen.
Bosat: Brudevænget 25, 3520 Farum.
Kurt Bisgaard Larsen gik i Tømmerby Skole fra 1.-7. klasse og realeksamen 1973 fra Vesløs Centralskole. Han var et halvt år på søfartsskole i Sønderborg og sejlede i et halvt år med Skoleskibet Danmark. Herefter tog han 1976 HF eksamen fra Thisted Gymnasium og var 1976-77 soldat i Søværnet. Han blev HD-er i 1984 fra Handelshøjskolen i København, men har siden 1976 haft ansættelse som revisor i Pricewaterhouse Coopers i Hellerup.
Margrethe Olesen gik i Tømmerby Skole fra 1.-7. klasse og 8.-10. i Vesløs Centralskole. Hun havde i 1 år plads som husassistent i Vesløs og var derefter elev på Skals Håndarbejdsskole. Hun blev i 1977 uddannet som beskæftigelsesvejleder i Ålborg og havde fra 1978-90 ansættelse som beskæftigelsesvejleder i Gladsakse Kommune.

II.F.2.c.1).a).
Larsen, Rasmus Bisgaard er født 13. august 1988 i Farum.

II.F.2.c.2).
Larsen, Pia Bisgaard er født 3. maj 1958 i Frøstrup i Tømmerby sogn. Hun er gift med politiassistent Ole Staun Hansen.
Bosat: Kornvænget 14, 3650 Ølstykke.
Ægteparret har 2 børn.

II.F.2.c.3).
Larsen, Lene Bisgaard er født 25. december 1959 i Frøstrup I Tømmerby sogn. Hun er gift med direktør Jørn Ulrik Berthelsen.
Bosat: Knud Rasmussens Vej 39, 7500 Holstebro.
Ægteparret har 1 barn.

II.F.2.c.4).
Larsen, Jesper Bisgaard er født 15. september 1965 i Frøstrup i Tømmerby sogn. Han lever sammen med Eva Trab og er bosat: Vesterhavsvej, Agger 7770 Vestervig.

II.F.2.d.
Badstue, Aksel Mørch er født i 1943 og døde 3 måneder gammel, den 3. juli 1943.

II.F.2.e.
Badstue, Aksel Mørch er født 2. november 1944 i Lild. Han blev gift 29. maj 1966 i Hunstrup Kirke med Anne Mette Stampe Langballe. Hun er født 18. november 1943 i Arup, datter af Helga Martine Pedersen og Andreas Langballe.
Bosat: Snekkerstenvej 47, 9270 Klarup.
Aksel Mørch Badstue gik i Lild Skole og var herefter et halvt år ved landbruget. Han kom i lære og blev 1963 udlært som kommis, dels i Brugsen på Bjerget og dels i Brugsen i Vester Vandet. Han var i 1964-65 soldat i Nørre Uttrup, efterfølgende kommis i Hunstrup og gennemgik i 1966 FDB Andelsskole i Middelfart. I årene 1966-69 Kommis i Rudkøbing og 1969-70 kommis i Nykøbing Mors. Sideløbende tog han merkonom kurser og sluttede i 1977 med eksamen som registreret revisor. Han har siden 1970 haft ansættelse som revisor ved Dansk Revision Ålborg, som efter fusionen hedder Deloitte & Touche, Statsautoriseret Revisionsaktieselskab. Han var i perioden 1987-92 kaptajn & kompagnichef for hjemmeværnet i Ålborg og har siden 1987 også fungeret som domsmand.
Anne Mette Stampe Langballe gik i Ballerum Skole og havde i 1959 et ophold på ungdomsskolen, Lægården i Holstebro. Hun var herefter husassistent i Thisted, fik i 1962 ansættelse som kontorassistent ved Dansk Andels ægeksport Thisted og fra 1966-69 ved Dansk Andels ægeksport i Rudkøbing. Efter en periode i hjemmet fik hun i 1981 ansættelse i en gros virksomheden Merete Fonnesberg Ålborg, import af italiensk modetilbehør og er nu bogholder samme sted.

II.F.2.e.1).
Badstue, Philip Stampe er født 20. juni 1969 i Rudkøbing. Han blev gift 19. august 2000 med Lene Mønster. Hun er født 25. april 1969 i Esbjerg, datter af Alice Tang og Jørgen Mønster.
Bosat: Mariendalsvej 13, 2000 Frederiksberg.
Philip Stampe Badstue gik i Klarup Skole fra 1.-9. klasse, 1988 student fra Hasseris Gymnasium og var herefter 3 måneder som guide i Grønland. Soldat 1989-91 i Sønderborg og Oksbøl, herunder uddannelse til reserve officer og var 1990-91 som løjtnant i Holstebro og han blev 1998 udnævnt til Kaptajn af Reserven. Fra 1991-94 var han på Handelshøjskolen i Århus og bestod HA eksamen og 1996-99 gennemgået cand. merc. aud. uddannelse i Århus. I årene 1994-97 ansættelse som økonomi & administrationskonsulent ved AOF i Give og han har siden 1998 haft ansættelse som revisor ved Arthur Andersen København. Han er fra 2001, i en periode på 3 år, udstationeret til Brisbane i Australien
Lene Mønster gik på Nordvangsskolen i Hjerting fra 1.-10.klasse, 1989 HH eksamen fra Esbjerg Handelsskole og afsluttede 1997 som HD-er fra Århus / København. I 1989 blev hun elev i Unibank i Esbjerg, 1991 uddannet som bankassistent og havde frem til 1996 ansættelse i Unibank, Århus City afdeling. 1996-97 Unibank Frankfurt A.M. Tyskland, 1997-98 igen Århus City afdeling og har siden 1998 haft ansættelse som assisterende

erhvervsrådgiver i Unibank København City. Hun har i 3 års perioden orlov fra banken, for at være med i Australien.

II.F.2.e.2).
Badstue, Berit Stampe er født 5. december 1971 i Ålborg. Hun blev gift 27. oktober 2001 med Lars Christian Nielsen. Han er født 7. maj 1966 i Ålborg, søn af Lillian og Gunnar Nielsen.
Bosat: Sæderupvej 23, 9260 Gistrup.
Berit Stampe Badstue gik i Klarup Skole fra 1.-9. klasse og blev matematisk student 1989 fra Ålborghus Gymnasium. Efter en tid i London som junior housekeeper, tog hun en et-årig HH eksamen fra Ålborg Handelsskole og var samtidig assistance i Føtex Ålborg. Hun fik uddannelse som salgsassistent i Vårst lokal-brugs og tog samtidig grundfagene i Merkonom studiet. Efter en kort tid hos Favør i Skørping, fik hun 1996 ansættelse som salgsleder i en nystartet bageriafdeling i Bilka Skalborg og gennemgået kurser i coating, hygiejne m.m.
Lars Christian Nielsen gik i Tornhøjskolen fra 1.-9. Klasse, kom i lære og blev 1985 udlært som typetekniker hos Ballermann & Søn. Havde herefter ansættelse i grafiske virksomheder, og var i perioden 1987-93 selvstændig og havde herefter ansættelse som IT-chef i en grafisk virksomhed frem til 2002. Han er nu medejer af Skalborg Undervognscenter ApS.

II.F.2.f.
Badstue, Jørgen Mørch er født 14. maj 1947 i Lild. Han blev gift 21. september 1974 i Vesløs Kirke med Inger Kjær Kaspersen. Hun er født 14. februar 1953 i Tømmerby, datter af Agnethe Kronborg Kjær og Gustav Kaspersen.
Bosat: Holmelundsvej 19, Søften 8382 Hinnerup.
Jørgen Mørch Badstue gik i Lild Skole på Bjerget og var derefter ved landbruget. Han kom i lære og blev 1966 udlært som tømrer ved tømrermester Poul Jensen i Frøstrup. Han var beskæftiget som tømrer frem til 1976, han begyndte da som gulvbelægger og har siden 1978 drevet selvstændig virksomhed indenfor gulvbelægning.
Inger Kjær Kaspersen gik i Vesløs Skole og bestod 1970 realeksamen. Hun havde i et år plads som husassistent og havde i 1971-72 et ophold på Viborg Gymnastikhøjskole. Hun blev i 1976 uddannet som sygeplejerske på Århus Kommunehospital og havde ansættelse her frem til 1980. Herefter havde hun ansættelse på privat klinik i Århus frem til 1982, hun fik da ansættelse som hjemmesygeplejerske ved hjemmeplejen i Hinnerup Kommune.

II.F.2.f.1).
Badstue, Mads Kjær er født 6. marts 1975 i Århus i Sankt Johannes sogn.
Bosat: Janus la Cours Gade 9, 8000 Århus C.
Mads Kjær Badstue gik på Præstemarksskolen Søften fra 1.-9. klasse, 10. klasse på

Lauersen`s Realskole Århus. Herefter bestod han HH eksamen fra Århus Købmandsskole og blev efterfølgende udlært som speditør i Århus.

II.F.2.f.2).
Badstue, Trine Kjær er født 18. april 1978 i Århus i Sankt Johannes sogn.
Bosat: Kaserneboulevarden 19, II, 8000 Århus C.
Trine Kjær Badstue gik på Præstemarksskolen Søften fra 1.-9. klasse, 10. klasse på Vivild Ungdomsskole og bestod herefter HG eksamen fra Århus Købmandsskole. Hun blev uddannet som salgsassistent i Magasin Århus og studerer efterfølgende til Akademiøkonom på Handelsgymnasiet Mariager Fjord i Hobro.

II.F.2.g.
Badstue, Tage Mørch er født 26. december 1950 i Lild og han døde 23. februar 1973.

II.F.3.
Badstue, Karen Marie Jensine er født 2. juli 1913 på Bjerget i Lild sogn og hun døde i Østerild 8. november 1997. Hun blev gift 11. november 1930 i Lild Kirke med Jens Christian Lynge. Han er født 5. november 1908 i Hjardemål og han døde i Østerild 3. november 1995, søn af Caroline Poulsen og Niels Christian Lynge.

II.F.3.a.
Lynge, Henry Badstue er født 27. februar 1931 på Bjerget i Lild sogn og han døde i Østerild 27. juni 1999. Han blev gift 27. december 1953 i Lild Strand Kirke med Ingrid Christella Kvolsgaard. Hun er født 6. juni 1932 på Kæret i Lild sogn og hun døde i Østerild 23. januar 1991, Datter af Irene Vesteraa og Ingvard Kvolsgaard.

II.F.3.a.1).
Lynge, Ulla Kvolsgaard er født 9. maj 1954 i Østerild. Hun blev gift 2. december 1975 på Hanstholm Rådhus med Frank Dahl Nielsen der er født 14. juni 1951 i Vust. Ægteskabet blev i 1991 ophævet.
Bosat: Strandvejen 15, 7900 Nykøbing.
Ulla Kvolsgaard Lynge gik i Østerild Skole fra 1.-7. klasse og 8.-9. i Tingstrup Skole i Thisted. Hun har siden været beskæftiget som køkkenmedhjælper og som servitrice. I årene 1991-96 servitrice på Hanstholm Kro og hun har siden 1996 haft ansættelse som servitrice på Restaurant Morsø i Nykøbing.

Frank Dahl Nielsen gik i Vust Skole, begyndte efter folkeskolen som sømand og har siden 1967 været fisker fra Hanstholm.

II.F.3.a.1).a).
Nielsen, Jens Kristian Lynge er født 5. september 1975 i Hanstholm.
Bosat: Kromarken, 7730 Hanstholm.

II.F.3.a.1).b).
Nielsen, Per Lynge er født 4. november 1976 i Hanstholm.
Bosat: Fyrparken 9, 7730 Hanstholm.

II.F.3.a.1).c).
Nielsen, Lars Lynge er født 5. marts 1982 i Hanstholm.
Bosat: Fyrparken 9, 7730 Hanstholm.

II.F.3.a.2).
Lynge, Linda Kvolsgaard er født 27. april 1959 på Abildgård Hovsør i Østerild sogn.
Bosat: Dalgas Alle 65,A, 7800 Skive.
Linda Kvolsgaard Lynge gik i Østerild Skole og bestod 1976 realeksamen fra Tingstrup Skole i Thisted. Teknisk Skole Ålborg 1 år, kokelev på Ry Park Hotel Ry, her uddannet kok i 1980 og havde fortsat ansættelse her til 1982. Herefter var hun i 1 år på Skanderborghus Skanderborg, i 2 år på Kongens Ege Randers og 3 år i Norge. Efter en periode i hjemmet, kom hun til fiskeindustrien i Hanstholm, 1991-92 på Herning Højskole og fra 1994 pædagogmedhjælper i Skive.

II.F.3.a.2).a).
Lynge, Ulla Kristina er født 9. Maj 1984 i Randers.

II.F.3.a.2).b).
Lynge, Søren Emil er født 25. februar 1989 i Hanstholm.

II.F.3.a.3).

Lynge, Børge Kvolsgaard er født 3. juli 1962 i Østerild.
Bosat: Østerild Byvej 57,B, Østerild 7700 Thisted
Børge Kvolsgaard Lynge gik i Østerild Skole fra 1.-7. klasse, 8.-10. i Vesløs Skole og 1 år på EFG, Basisår Jern & metal. Herefter har han haft forskellige beskæftigelser, på Hannæs Maskinfabrik, ved landbruget i Hjardemål, ved Jany i Frøstrup og siden 1987 som specialarbejder ved Dolle A/S i Frøstrup.

II.F.3.a.4).

Lynge, Søren Kvolsgaard er Født 29. maj ½1967 i Thisted. Han lever sammen med Connie Nyeboe Pedersen. Hun er født 6. august 1970 i Ålborg, datter af Elisabeth Nyeboe og Arne Pedersen.
Bosat: Kjelstrupvej 49, Skovsted 7700 Thisted.
Søren Kvolsgaard Lynge gik i Østerild Skole fra 1.-7. klasse, 8.-10 i Vesløs Skole og 1987 handelsstudent fra Thisted Handelsgymnasium. Han var soldat 1987-88 i Hvorup, blev samme år elev i Hunstrup-Østerild Sparekasse, blev udlært som assistent 1990 og er fremdeles ansat her.
Connie Nyeboe Pedersen gik i Tilsted Skole fra 1.-3. klasse, 4.-10 klasse i Tingstrup Skole og 1 år EFG i Thisted. Hun kom i lære og blev 1992 udlært som kok på Hotel Ålborg i Thisted og på Hilltop Hotel i Skive. Herefter lidt forskelligt blandt andet flere kurser, et højskole ophold 1996 i Silkeborg. 1996-97 VUC Thisted læste 3 HF-fag og startede i 1997 på Thisted pædagog seminarium med henblik på pædagog uddannelse. .

II.F.3.b.

Lynge, Olga Badstue er født 17. september 1932 på Bjerget i Lild sogn. Hun blev gift 11. november 1955 i Lild Kirke med Christian Dahlgaard. Han er født 8.august 1930 i Kløv i Hunstrup sogn, søn af Kathrine Oddershede og Poul Christian Dahlgaard.
Bosat: Østerild Byvej 73, Østerild 7700 Thisted.
Olga Badstue Lynge gik i Lild Skole på Bjerget, havde derefter pladser i huset. Blandt andet plads ved lægen i Tømmerby og ved jordemoderen i Jelling. Hun begyndte i 1953 som servitrice på Østerild Kro og var beskæftiget her i 17 år. I 1970 købte hun sammen med hendes mand, Falsbjerg Forsamlingshus, et yndet sted for familiefester med mere. Ti år senere var Østerild Kro til salg, næsten som en ønskedrøm, Kroen blev købt i 1980 og blev drevet sammen med Forsamlingshuset frem til 1995.
Christian Dahlgaard gik i Kløv Skole, Østerild Skole og 8.-9. klasse på Thisted Realskole. Han kom i lære og blev 1950 udlært som elektriker ved El Installatøren i Nors, hvor han var frem til 1956. Herefter var han som elektriker i 5 år på Thisted Sygehus, 10 år ved DLG Thisted og i 3 år på Hellesens Fabrik i Thisted. Siden blev arbejdet lagt i den fælles opgave at drive Falsbjerg Forsamlingshus, som blev købt i 1970 og Østerild Kro som blev købt i 1980. I 1995 blev forretningen bortforpagtet.

II.F.3.b.1).
Dahlgaard, Poul Lynge er født 9. marts 1956 i Østerild. Han blev gift 14. juli 1990 i Tilsted Kirke med Karen Marie Olesen. Hun er født 15. januar 1961 i Gjersbøl i Snedsted sogn, datter af Birtha Christensen og Kristian Olesen.
Bosat: Tingstrupvej 129, 7700 Thisted.
Poul Lynge Dahlgaard bestod 1973 realeksamen fra Tingstrup Skole, handelseksamen 1974 fra Thisted Handelsskole, HH eksamen 1980 fra Ålborg Handelsskole og HA 1985 fra Handelshøjskolen i Århus. Han blev uddannet som revisor ved Brandt & Petersen Hanstholm, hvor han havde ansættelse fra 1974-78 og i perioden 1984-95 bogholder på Østerild Kro. Han var selvstændig fra 1991-97 som restauratør på Restaurant Marina i Thisted og har siden 1998 haft ansættelse som bogholder for Thy Trapper A/S Thisted. 1993 købte familien et fritidslandbrug på 28 tdl. i Tingstrup, som drives med planteavl.
Karen Marie Olesen gik i Snedsted Skole med realeksamen 1978 og handelsskole EFG basisår. Hun blev i 1979 elev på Landbocenter Nordthy, udlært som regnskabsassistent 1981 og har fremdeles ansættelse her.

II.F.3.b.1).a).
Dahlgaard, Lise Lynge er født 15. august 1988 i Tilsted, Thisted Kommune.

II.F.3.b.1).b).
Dahlgaard, Pia Lynge er født 25. april 1991 i Tilsted, Thisted Kommune.

II.F.3.b.1).c).
Dahlgaard, Kristian Lynge er født 19. juni 1994 i Tingstrup, Thisted Kommune.

II.F.3.b.2).
Dahlgaard, Lone Lynge er født 19. juli 1957 i Østerild. Hun blev gift 7. juli 1984 i Østerild Kirke med Mogens Gjørup. Han er født 15. august 1950 i Harre, søn af Herdis og Cresten Gjørup.
Bosat: Dragsbækvej 47, 7700 Thisted.
Lone Lynge Dahlgaard gik i Østerild Skole fra 1.-7. klasse, 8.-10 i Tingstrup Skole og 1975 handelseksamen fra Thisted Handelsskole. 1975-76 som au pair-pige i Frankfurt A.M. Tyskland og gennemgik 1976-77 lægesekretær skolen i København. Herefter ansættelse som lægesekretær, 1977-84 på Ålborg Sygehus Syd, 1984-85 hos praktiserende læge og har siden 1985 haft ansættelse som lægesekretær på Thisted Sygehus.
Mogens Gjørup var, efter folkeskolen, 2 år i lære som gartner og derefter 2 år på Solhverv Kost & Realskole Vebbestrup. Han var 1970-71 soldat ved flyvevåbnet i Karup og havde efterfølgende et ophold på Rødding Højskole. Han blev samme år, 1971 optaget på

Politiskolen i København og i 1973 fastansat ved Politiet i Valby, København. I perioden 19775-77 ved Uropatruljen i København, 1977-79 Bevillings-Politiet i København, efterfulgt af et kort ophold ved Pas-Politiet i Rødbyhavn og han har siden 1979 været ansat ved Politiet i Thisted.

II.F.3.b.2).a).
Gjørup, Christina Lynge er født 4. september 1987 i Thisted.

II.F.3.b.2).b).
Gjørup, Mads Lynge er født 6. november 1989 i Thisted.

II.F.3.b.3).
Dahlgaard, Jens Lynge er født 5. november 1958 i Østerild. Han blev gift 21. april 1984 i Østerild Kirke med Else Pedersen. Hun er født 30. marts 1959 i Vesløs, datter af Ebba Hansen og Harry Pedersen.
Bosat: Basaltvej 16, Østerild 7700 Thisted.
Jens Lynge Dahlgaard gik i Østerild Skole fra 1.-7. klasse, fra 8. klasse i Tingstrup Skole med realeksamen 1976 og derefter 1977 handelseksamen fra Thisted Handelsskole. Isenkræmmerelev udlært 1979 i Thisted Værktøjsmagasin, efterfølgende 1979-80 soldat ved Den Kongelige Danske Livgarde, i en periode beskæftiget hjemme på Kroen og en tid på Stålgården i Thisted. Fra 1984 elev og 1986 udlært som sparekasseassistent i Hunstrup-Østerild Sparekasse. Herefter ansættelse fra 1986-90 i Handelsbanken Thisted, 1990-93 Den Danske Bank Thisted og fra 1993 igen ansættelse, nu som kasserer i Hunstrup Østerild Sparekasse.
Else Pedersen gik i Vesløs Skole med realeksamen 1976 og handelseksamen 1977 fra Thisted Handelsskole. Hun fik 1977 ansættelse som medhjælper på Thisted Bibliotek, fik i perioden 1980-82 uddannelse som kontorassistent og har fremdeles ansættelse på Biblioteket.

II.F.3.b.3).a).
Dahlgaard, Lars Lynge er født 17. december 1985 i Østerild.

II.F.3.b.3).b).
Dahlgaard, Anders Lynge er født 17. december 1988 i Østerild.

II.F.3.b.3).c).
Dahlgaard, Mikkel Lynge er født 6. november 1995 i Østerild.

II.F.3.b.4).
Dahlgaard, Lene Lynge er født 16. juli 1962 I Østerild. Hun blev gift 3. september 1988 i Østerild Kirke med Thomas Holm der er født 22. februar 1962 på Amager i København. Ægteskabet blev senere ophævet.
Bosat: Færøvej 7, 7700 Thisted.
Lene Lynge Dahlgaard gik i Østerild Skole fra 1.-7. klasse, 8.-10. i Vesløs og 1981 HF eksamen fra Thisted Gymnasium. Efterfølgende havde hun 1981 et ophold på Sønderborg Idrætshøjskole herefter køkkenmedhjælper på henholdsvis Ålborg Sygehus og Thisted Sygehus. I et år ufaglært plejer i England for privat patient, 1 år som stuepige i Den Danske Bank`s Pensions-bolig i Jægersborg og i 1 år pædagogmedhjælper i en vuggestue i København. Fra 1985 sygeplejeskole i Thisted, udlært i 1989 som sygeplejerske og har fremdeles ansættelse på Thisted Sygehus.
Thomas Holm fik, efter folkeskolen, uddannelse som blikkenslager.

II.F.3.b.4).a).
Holm, Casper Lynge er født 5. december 1989 i Thisted.

II.F.3.b.4).b).
Holm, Jeppe Lynge er født 28. september 1991 i Thisted.

II.F.3.c.
Lynge, Tove Badstue er født 17. oktober 1943 på Bjerget i Lild sogn. Hun blev gift 14. oktober 1964 på Holstebro Rådhus med Ove Møller Nørgaard. Han er født 6. december 1943 i Tømmerby, søn af Oline Bertelsen og Jens Tidemann Nørgaard.
Bosat: Overgaard Overgårdvej 1, Ljørring 7490 Avlum.
Tove Badstue Lynge gik i Kæret Skole og på Åbybro Ungdomsskole. Herefter plads som husassistent, på Kæret, i Nors og i 2 år på Solhjem, alderdomshjem i Østerild. Fra 1962 på Avlum Plejehjem, uddannet som sygehjælper 1964 i Holstebro og har fremdeles ansættelse som sygehjælper på Avlum Plejehjem. Hun har siden 1972, også været med i opdræt af rideheste.
Ove Møller Nørgaard gik i Tømmerby Skole og på Åbybro Ungdomsskole. Han kom herefter til landbruget dels hjemme, plads i Hjardemål og 2 pladser på Avlum egnen. Soldat 1963-70 ved Garder-Husarregiment i Næstved, sergentskole i Næstved og herefter tjeneste som sergent i Holstebro. Tjenesten afbrudt af et halvt års udstationering til Cypern 1964-65, hjemsendt som oversergent. Han købte i 1972 Overgaard i Ljørring på 43 tdl., siden 1980

er gården drevet kvægløs, men med minkavl fra 1980-90. Han har fra 1988 været konsulent i Heste & Kreatur-forsikringen Alm. Brand og siden 1995 i Tryg-Baltica. Begyndte i 1972 med opdræt af varmblod-rideheste og i 1980 blev der ombygget til stutteri. Koordinator i hestekåring, i foreningen Dansk-Varmblod, er han i 2. omgang i Regionsbestyrelsen, i Hovedbestyrelsen og nu i Forretningsudvalget.

II.F.3.c.1).
Nørgaard, Gitte er født 29. marts 1965 i Herning. Hun blev gift 3. august 1996 i Avlum Kirke med Alex Frank Holm. Han er født 4. maj 1966 i Viby J., søn af Jytte Frank Jørgensen og Martin Holm.
Bosat: Sønderagervej 42, 7490 Avlum.
Gitte Nørgaard gik i Avlum Byskole fra 1.-10. klasse og blev i 1985 student fra Herning Gymnasium. Hun var i 1985-86 au pair-pige i Washington DC USA og i årene 1986-88 handikap-hjælper i Århus. Hun begyndte nu som sygeplejeelev og blev i 1992 uddannet som sygeplejerske på Århus Amts Sygeplejeskole. Herefter havde hun 1993-95 ansættelse på Århus Kommunehospital, 1995-97 på Herning Centralsygehus og siden 1997 har hun haft ansættelse som områdeleder ved hjemmeplejen i Avlum Kommune.
Alex Frank Holm gik på Frydenlund Skolen fra 1.-9. klasse, blev 1985 student fra Risskov Amtsgymnasium og var i 1986 soldat ved Civilforsvaret i Herning. Han læste 1987-88 til HH eksamen på Århus Handelsskole, 1988-89 revisorelev og læste fra 1989-92 til HA eksamen på Handelshøjskolen i Århus. Han var i perioden 1992-95 beskæftiget som anlægsgartner, fra 1995-98 ved Pagh Mørup`s Børnekonfektion A/S Avlum og har siden 1998 haft ansættelse på lageret ved Aubo Køkken & Bad Avlum.

II.F.3.c.1).a).
Nørgaard, Simon Frank er født 22. maj 1991 i Århus.

II.F.3.c.1).b).
Nørgaard, Andreas Frank er født 11. maj 1994 i Århus.

II.F.3.c.2).
Nørgaard, Jens Lynge Møller er født 28. maj 1970 i Avlum og han døde i Ljørring 14. november 1977.

II.F.3.c.3).
Nørgaard, Line Sierra er født 15. marts 1981 i Colombia.

II.F.3.c.4).
Nørgaard, Mette Sierra er født 1. januar 1983 i Colombia.

II.F.3.d.
Lynge, Oda Badstue er født 3. oktober 1945 på Bjerget i Lild sogn. Hun blev gift 27. juni 1964 i Lild Kirke med Svend Højbak, familienavnet Andersen er i 1976 fravalgt. Han er født 28. februar 1940 i Hunstrup, søn af Magda Elisabeth Højbak og Kresten Kortegaard Andersen.
Bosat: Knakvej 4, Hunstrup 7700 Thisted.
Oda Badstue Lynge gik i Kæret Skole fra 1.-7. klasse og realeksamen 1962 fra Vesløs Realskole. Hun havde derefter ansættelse på Alderdomshjemmet i Østerild til giftermålet. Efter en periode i hjemmet havde hun fra 1977-87 ansættelse som køkkenassistent på Plejehjemmet Solhjem i Østerild.
Svend Højbak gik i Hunstrup Skole og var derefter hjemme ved landbruget. Han var i 1960 soldat ved CF i Thisted og havde i 1960-61 et ophold på Kalø Landbrugsskole. Han overtog i 1962 fødehjemmet i Hunstrup på 9 hektar, tilkøbte senere 16 hektar i alt 25 hektar, eller nogenlunde svarende til 45 tdl. og er drevet som alsidig landbrug.

II.F.3.d.1).
Højbak, Lisbeth er født 18. december 1964 i Hunstrup. Hun lever sammen med Tim Jeppesen, der er født 4. maj 1964 i Hunstrup.
Bosat: Bromøllevej 34, Hunstrup 7700 Thisted.
Lisbeth Højbak er uddannet som laborant.

II.F.3.d.1).a).
Jeppesen, Emil Højbak er født 16. Maj 1990 i Hunstrup.

II.F.3.d.1).b).
Jeppesen, Joakim Højbak er født 7. juli 1993 i Hunstrup.

II.F.3.d.1).c).
Jeppesen, Maja Højbak er født 2. oktober 1996 i Hunstrup.

II.F.3.d.2).
Højbak, Henrik er født 8. november 1966 i Hunstrup. Han lever sammen med Ulla Anneli Piippo, der er født 16. april 1971 i Finland.
Bosat: Kløv Kær 6, Hunstrup 7700 Thisted.
Henrik Højbak blev, efter folkeskolen, ved landbruget og havde et ophold på landbrugsskole. Han var soldat 1987 i Holstebro og var i 1989 udsendt til Namibia som FN soldat. Herefter beskæftiget som fodermester i nogle år og på landbrugs studierejser, ½ år til Japan, 2 år i USA og i 3 måneder i Australien. Han gennemførte herefter i 1994-96 agerøkonom studiet på Næsgård Agerbrugsskole og købte eget landbrug i foråret 1998, som drives med hovedvægten på svineproduktion.
Ulla Anneli piippo er uddannet som hortonom.

II.F.3.d.3).
Højbak, Allan er født 22. maj 1968 i Hunstrup
Bosat: Priorgade 1, A, 9000 Ålborg C.
Allan Højbak er jurist.

II.F.3.d.4).
Højbak, Mikael er født 25. oktober 1975 i Hunstrup
Bosat: Scoresbysundvej 3, - 31, Ålborg 9210 Ålborg SØ.
Mikael Højbak gik i Østerild Skole fra 1.-7. klasse, 8.-9. i Vesløs Skole og blev student 1995 fra Thisted Gymnasium. Han var 1995-96 soldat i Haderslev og påbegyndte derefter cand. merc. uddannelse, i Ålborg som afsluttedes i 2001.

II.F.3.e.
Lynge, Ruth Badstue er født 21. september 1948 i Nørklit i Lild sogn. Hun blev gift 15. juni 1974 i Lild Kirke med Kjeld Overvad Olesen. Han er født 30. december 1948 på Frederiksberg i København i Godthåb sogn, søn af Magda Marie Emilie Torrild og Peder Overvad Olesen.
Bosat: Dragsbækvej 43, 7700 Thisted.
Ruth Badstue Lynge gik i skole i Kæret, på Bjerget og i Vesløs med realeksamen 1965. Hun var i 2 år på Avlum Plejehjem, i 1968 blev hun sygeplejeelev i Holstebro og 1971 uddannet som sygeplejerske. Hun havde herefter i 2 år ansættelse på Århus Kommunehospital, 1973-76 Århus Amts Sygehus og siden 1977 haft ansættelse på Thisted Sygehus.
Kjeld Overvad Olesen gik på Læssøesgade Skole Århus med realeksamen 1965, student 1968 fra Marselisborg Gymnasiet og var 1968-69 soldat i Holstebro. Han blev i 1976 cand. jur. fra Århus Universitet, fik i 1977 ansættelse i Advokatfirmaet Funch & Kronn Hansen, Thisted og blev i 1980 optaget i firmaet, som så blev til Advokatfirmaet Funch, Olesen & Sørensen, Thisted.

II.F.3.e.1).
Olesen, Martin Lynge er født 3. januar 1975 i Åbyhøj.
Bosat: Dragsbækvej 43, 7700 Thisted.

II.F.3.e.2).
Olesen, Peter Lynge er født 26. september 1978 i Thisted.
Bosat: Dragsbækvej 43, 7700 Thisted.
Peter Lynge Olesen gik i Tingstrup Skole fra 1.-9. klasse og HH eksamen 1998 fra Thisted Handelsgymnasium.

II.F.4.
Badstue, Olga Margrethe er født 9. september 1918 på Bjerget i Lild sogn og hun døde som lille.

II.F.5.
Badstue, Christian Severin født 1932 på Bjerget i Lild sogn og han døde 1948 ved en traktor ulykke, 16 år gammel.

III.

Christensdatter, Margrethe Maria er født 20 januar 1842 på Kæret i Lild Sogn og hun døde på Bjerget i Lild Sogn 26. oktober 1926. Hun blev gift 21. marts 1884 i Lild med enkemand Lars Kristian Albertsen og han døde 26. oktober 1906. Ægteparret havde ingen børn.

IV.

Christensen, Hans (Badstue) er født 14. juni 1844 på Kæret i Lild Sogn og han døde af lungebetændelse på Thisted Sygehus 20. juni 1874, 30 år gammel, efter han var kommet syg hjem fra Ålborg. Han var ugift.

V.
Christensen, Inger (Badstue) er født 16. marts 1847 på Kæret i Lild sogn og hun døde i Feggersund, Sejerslev sogn 13. april 1930. Hun blev gift12. januar 1877 i Lild med Markus Petersen. Han er født cá. 1856 og han døde i Frøstrup, Tømmerby sogn 28. februar 1922. Markus Petersen var i 1877 gårdbestyrer i Abildhauge, Østerild.

V.A.
Pedersen, Peder Kristian er født 26. marts 1878 i Hillerslev og han døde i 1952. Han blev gift 12. november 1914 i Sejerslev med Dorthea Elisabeth Jacobsen Bak kaldet Lise og hun døde i 1928. Peder Kristian Pedersen blev gift anden gang, med Anna Gade Bak.
Peder Kristian Pedersen havde pakhus i Feggersund hvor bryggeriet Carlsberg havde depot og fra færgelejet var han færgemand for postvæsenet. Han var fyrmester for 8 fyr, der lyste ved petroleum, så der måtte dagligt fyldes petroleum på, senere blev det gaslys. I en periode virkede han også som tolder for toldvæsenet, samtidig med han også drev landbrug. Han købte i 1910 Feggerklit Kro (Feggersund Kro), som han drev til børnene Inger og Jacob i 1952 overtog kroen.

V.A.1.
Pedersen, Jacob Markvor er født 17. december 1915 i Feggersund, Sejerslev sogn.
Bosat: Feggersund Kro, Feggersundvej 81, 7900 Nykøbing.
Jacob Markvor Pedersen gik i Arup Skole og derefter plads ved landbruget en sommer. Han var hjemme til han tog ud at sejle med fragtbåd, var på søfartsskole i Frederikshavn og fik skippereksamen her. Herefter sejlede han med Feggersund færgen indtil 1967. Han overtog 1952, sammen med søsteren Inger, Feggersund Kro, som han fortsat driver.

V.A.2.
Pedersen, Inger Marie er født 8. november 1916 i Feggersund, Sejerslev sogn og hun døde 16. oktober 1978.
Inger Marie Pedersen gik i Arup Skole og derefter husassistent hjemme. Hun overtog 1952, sammen med broderen Jacob, Feggersund Kro, som de i fællesskab drev til hendes død.

V.A.3.
Pedersen, Harry Victor Bak er født 26. marts 1918 på Feggerklit Kro, Sejerslev sogn. Han er gift med Ida og ægteparret har 3 børn
Bosat: Flegum, 9460 Brovst.

V.A.4.
Pedersen, Olga Bak er født 1. oktober 1920 på Feggerklit Kro, Sejerslev sogn. Hun blev gift med Jens Søndergaard, de er begge døde.

V.A.4.a.
Søndergaard, Lisbeth er gift med Arne Mikkelsen.

V.A.4.b.
Søndergaard, Per

V.A.4.c.
Søndergaard, Knud Erik

V.A.5.
Pedersen, Jens Ingvard Bak er født 7. januar 1922 på Feggersund Kro, Sejerslev sogn.
Bosat: Feggerklit, Feggersundvej 78, 7900 Nykøbing.
Jens Ingvard Bak Pedersen gik i Arup Skole. Han kom derefter til landbruget og købte i 1946 gården Feggerklit, sammen med broderen Verner.

V.A.6.
Pedersen, Verner Bak er født 7. november 1923 på Feggersund Kro, Sejerslev sogn. Han blev gift 7. oktober 1955 i Sejerslev Kirke med Mary Vibeke Overgaard. Hun er født 14. november 1932 på Overgård, Hesselbjerg, Sejerslev sogn, datter af Kirstine Odgaard og Martin Overgaard.
Bosat: Feggerklit, Feggersundvej 78, 7900 Nykøbing.
Verner Bak Pedersen gik i Arup Skole og fik derefter plads ved landbruget. Han købte i 1946 gården Feggerklit på 46 hektar, sammen med broderen Jens.
Mary Vibeke Overgaard gik i Hesselbjerg Skole og fik derefter plads som husassistent i Fredericia, Randers og dels hjemme indtil giftermålet.

V.A.6.a.
Pedersen, Birthe Overgaard er født 22. oktober 1958 på Feggerklit, Sejerslev sogn.
Bosat: Knakkergårdsvej 1, Skyum, 7752 Snedsted.
Birthe Overgaard Pedersen er uddannet som lærer.

V.A.6.b.
Pedersen, Per Kristian Bak er født 5. december 1960 på Feggerklit, Sejerslev sogn. Han er gift med Helle Berthelsen.
Bosat: Ejerslevvej 7, Jørsby, 7900 Nykøbing.
Per Kristian Bak Pedersen er forsikrings assistent.
Helle Berthelsen er uddannet som kontorassistent.

V.A.6.c.
Pedersen, Preben Overgaard er født 27. marts 1968 på Feggerklit, Sejerslev sogn.
Bosat: Feggersundvej 81, 7900 Nykøbing.
Preben Overgaard Pedersen gik i Sejerslev Skole fra 1.-7. klasse, 8.-10. klasse i Nykøbing og EFG levnedsmiddel linien 1985-86 Thisted. Han blev udlært som butiksslagter i 1990 ved slagtermesteren i Spar Supermarked, Hanstholm. Soldat 1990-91 i Skive og kom igen til Spar Supermarked Hanstholm. Det var nu blevet til Storkøb og ansættelsen fra 1991-96 blev nu som slagtermester. Tilbage fra 1982 begyndte han som medhjælper på Feggersund Kro og siden 1996 har han haft ansættelse her.

V.A.7.
Pedersen, Markus Bak er født 17. november 1927 på Feggersund Kro og han døde i 1928.

V.B.
Pedersen, Kirstine er født 27. januar 1880 i Abildhave, Østerild. Hun blev gift 9. april 1914 i Sejerslev med Peder Hedegaard Nielsen.

V.B.1.
Nielsen, Martin Hedegaard er født 10. juli 1916 på Feggerklit, Sejerslev sogn.

V.B.2.
Nielsen, Ellen Ingeborg Hedegaard er født 11. december 1920 i Storup, Ørding sogn. Hun blev gift 10. april 1941 i Ørding med Vilhelm Hartvig Rasmussen.

V.B.2.a.
Rasmussen, Per Hedegaard er født 22. september 1941 i Ørding.

V.B.2.b.
Rasmussen, Laura Marie Hedegaard er født 19. oktober 1942 i Ørding.

V.B.2.c.
Rasmussen, Jensine Kirstine Hedegaard er født 20. februar 1944 i Nykøbing.

V.C.
Pedersen, Peder Andreas er født 2. april 1882 i Abildhave, Østerild og han døde 6. september 1905. Han blev gift med Anne Marie Sørensen.

V.C.1.
Pedersen, Petrea Andrea er født 24. januar 1906

V.D.

Pedersen, Kirsten Badstue er født 12. maj 1884 i Abildhave, Østerild.

V.E.
Pedersen, Karl er født 30. januar 1889 i Abildhave, Østerild og han døde i Bedsted 20. maj 1958. Han blev gift 19. januar 1912 i Bedsted med Ane Kirstine Andersen. Hun er født 10. februar 1888 i Bedsted og hun døde i Bedsted 6. april 1978, datter af Inger og Christian Andersen.
Karl Pedersen gik i skole i Hjardemål og var derefter ved landbruget, blandt andet som fodermester på Tandrup i Bedsted. 1912 købte han landbrug på Spangsbjerg, Bedsted og i de sidste godt tyve år var han handelsmand.
Ane Kirstine Andersen gik i skole i Bedsted og var derefter husassistent flere steder, blandt andet på Landbolyst, Hundborg og på Tandrup, Bedsted til giftermålet.

V.E.1.
Petersen, Ingeborg er født 13. juni 1913 på Spangsbjerg, Bedsted og hun døde 1945. Hun blev gift med en bagersvend Pedersen.

V.E.1.a.
Pedersen, Inger Lise er født 1945.

V.E.2.
Petersen, Ellen Margrethe er født 18. maj 1914 på Spangsbjerg, Bedsted. Hun blev gift med Gustav Christensen og de er begge døde.

V.E.2.a.
Christensen, Grethe, hun blev gift Pedersen og bor på Sjælland..

V.E.3.
Petersen, Gerda Kirstine er født 22. december 1916 på Bedsted Hede. Hun blev gift med Poul Anker Larsen og de er begge døde.

V.E.3.a.
Larsen, Per bor i København.

V.E.3.b.
Larsen, Carl bor i København.

V.E.4.
Petersen, Ingvard Markus er født 30. marts 1920 i Bedsted Stationsby og han døde 1989. Han blev gift med Otthilie Frost.
Bosat: Visbyvej 10, 7755 Bedsted.
Ægteparret har 6 børn.

V.E.5.
Petersen, Eva Marie er født 12. september 1922 i Bedsted Stationsby. Hun blev gift med Marius og bor i København. Ægteparret har 2 børn.

V.E.6.
Petersen, Nora Elisabeth er født 6. april 1927 i Bedsted Stationsby. Hun blev gift 6. november 1953 i Bedsted Kirke med Jens Worm, født Nielsen. Familienavnet Nielsen blev, ved bevilling, senere slettet. Han er født 20. august 1922 i Gl. Bedsted, søn af Marie Andersen og Niels Christian Worm Nielsen.
Bosat: Morup Møllevej 84, Gl. Bedsted, 7755 Bedsted.
Nora Elisabeth Petersen gik i skole i Bedsted og var derefter husassistent flere steder, blandt andet i 1½ år på Østerbro i København. Hun var dels hjemme og dels som afløser i Tatol Bedsted. Hun købte i 1953 Tatol Bedsted og drev forretningen til 1981. Årene fra 1981-94 var hun beskæftiget som hjemmehjælper i Bedsted.
Jens Worm gik i skole i Bedsted og var derefter ved landbruget i 7 år, blandt andet i 2½ år på Tandrup og havde 1946-47 et ophold på Ollerup Gymnastikhøjskole. Han kom i lære, blev udlært som tømrer 1951 hos faderen Niels Worm, Bedsted. Han overtog i 1970 tømrermesterforretningen, der oprindelig også omfattede møllebyggeri og fra 1936 også savskæreri. I nyere tid mest landbrugsbyggeri, dog med ved restaurering af Heltborg gamle mølle som i 1975 fik sat nye vinger på.

V.E.6.a.
Worm, Niels Erik er født 28. februar 1954 i Bedsted. Han blev gift med Ida Vestergaard Pedersen. Bosat: Bækkebrovej 28, 3300 Frederiksværk.

V.E.6.b.
Worm, Anne Grethe er født 5. maj 1955 i Bedsted. Hun blev gift med Per Larsen.
Bosat: Ranunkelvej , Mejdal, 7500 Holstebro.

V.E.6.c.
Worm, Lise-Lotte er født 6. juli 1961 i Bedsted. Hun blev gift med Niels Christiansen.
Bosat: Blåbjergvej 50, 6830 Nørre-Nebel.

V.F.

Pedersen, Anders Hansen er født 8. december 1891 Abildhave, Østerild og han døde i Thisted 6. april 1953. Anders Hansen Pedersen var ugift. Han blev udlært ved landbruget, hvorved han var beskæftiget en del år og nævnes 1922 som tjenestekarl på Herstedøster Møllegård pr. Glostrup. Han blev senere handelsmand og boede fast på Jernbanehotellet i Thisted, hvor han fra hotellets stalde, drev handel med kreaturer og heste.

VI.

Christensen, Anders Hansen (Badstue) er født 7. oktober 1848 på Kæret, Lild sogn.

VII.

Christensen, Ane Kathrine Nicoline er født 12. marts 1850 på Kæret, Lild sogn og hun døde i Øsløs 10. april 1926. Hun blev gift 22. juni 1883 i Lild med Christian Peter Christensen og han døde i Øsløs 16. november 1916. Ægteparret havde ingen børn.

Register

Andersen, Martine Kirstine 109
Andersen, Tom. 127
Bach, Lasse Holstein 119
Badstue, Aksel Mørch 169
Badstue, Anne Sofie 165
Badstue, Berit Stampe 170
Badstue, Christen Nielsen 101
Badstue, Christian Severin 180
Badstue, Christina 166
Badstue, Ejner Mørch 167
Badstue, Ellen Kirstine 163
Badstue, Feline 166
Badstue, Gunner Mørch 164
Badstue, Julie Clayre Mørch 167
Badstue, Jørgen Mørch 166, 170
Badstue, Kamma Mørch 167
Badstue, Karen Marie Jensine 171
Badstue, Louise Clayre Mørch ... 167
Badstue, Mads Kjær 170
Badstue, Maria Kathrine 165
Badstue, Niels Christian 164
Badstue, Olga Margrethe 180
Badstue, Per Mørch 166
Badstue, Philip Stampe 169
Badstue, Signe Caroline 165
Badstue, Søren Mørch 165
Badstue, Tage Mørch 171
Badstue, Trine Kjær 171
Bagger, Ane Dahl 122
Bagger, Bodil Dahl 121
Bagger, Carlo Dahl 117
Bagger, Gerda Dahl 121
Bagger, Jette 117
Bagger, Lillian Dahl 118
Bang, Christian 128
Bang, Nina 128
Christensdatter, Margrethe Maria . 181
Christensdatter, Mette Kirstine ... 102
Christensen, Anders Hansen 193
Christensen, Ane Kathrine Nicoline 194
Christensen, Anine 117
Christensen, Christian Martinus ... 138
Christensen, Else Marie 113
Christensen, Grethe 189
Christensen, Hans 182
Christensen, Hans Badstue 163
Christensen, Inger 183
Christensen, Jannie Gilsager 131
Christensen, Kristiane 133
Christensen, Maja Gilsager 132
Christensen, Niels Badstue 113
Christensen, Niels Ræhrgaard 137
Christiansen, Gitte Rahbek 146
Christiansen, Lasse Rahbek 146
Christiansen, Rikke Rahbek 146
Dahl, Dorte 128
Dahl, Else Kirstine 129
Dahl, Eva 131
Dahl, Hans Jørgen 127
Dahl, Jacob Christian 130
Dahl, Karen Marie 124
Dahl, Lars Egon 132
Dahl, Mette 128
Dahl, Nelly Regine 117
Dahlgaard, Anders Lynge 175
Dahlgaard, Jens Lynge 175
Dahlgaard, Kristian Lynge 174
Dahlgaard, Lars Lynge 175
Dahlgaard, Lene Lynge 176
Dahlgaard, Lise Lynge 174
Dahlgaard, Lone Lynge 174
Dahlgaard, Mikkel Lynge 176
Dahlgaard, Pia Lynge 174
Dahlgaard, Poul Lynge 174
Damsgaard, Camilla 147
Damsgaard, Karina 147
Daugaard, Krestina 161
Djernæs, Helena Bøjer 158
Djernæs, Simon Bøjer 158
Gjørup, Christina Lynge 175
Gjørup, Mads Lynge 175
Hammer, Niels Holm 126
Hansen, Annette 161
Hansen, Mathias Skaarup 144
Hansen, Nicolaj Skaarup 144
Hansen, Thomas 161
Hansen, Vibeke 160
Holm, Birger 156

Holm, Birgit 125
Holm, Britta 125
Holm, Casper Lynge 176
Holm, Christian Rotbøll 126
Holm, Henriette 126
Holm, Jeppe Lynge 176
Holm, Kaj Rotbøll 125
Holm, Lasse Skjærbæk 156
Holm, Lisbeth 125
Holm, Morten Rotbøll 126
Holm, Renè 156
Højbak, Allan 179
Højbak, Henrik 179
Højbak, Lisbeth 178
Højbak, Mikael 179
Jensen, Mikael Knakkergaard 139
Jensen, Randi Knakkergaard 139
Jeppesen, Emil Højbak 178
Jeppesen, Hans Chresten 153
Jeppesen, Jeppe Martinus 154
Jeppesen, Joakim Højbak 178
Jeppesen, Maja Højbak 178
Jeppesen, Sarah Luo Lodahl 154
Jespersen, Pia 127
Johansen, Anne Mette 135
Johansen, Harald 133
Johansen, Jakob Egon Haugaard .. 135
Johansen, Jan 134
Johansen, Jenny 133
Johansen, Jens Egon 134
Johansen, Jonas Haugaard 134
Johansen, Niels Christian 133
Johansen, Pernille 136
Johansen, Pia 134
Johansen, Renè 135
Johansen, Verner 135
Juul, Mette Kirstine Larsen 111
Jørgensen, Alex Badstue 104
Jørgensen, Anni Badstue 105
Jørgensen, Britt 110
Jørgensen, Carl Johan 110
Jørgensen, Christen Badstue 102
Jørgensen, Christen Peter Badstue . 102
Jørgensen, Egon Badstue 103
Jørgensen, Eloise Desiree 103
Jørgensen, Else Marie 111
Jørgensen, Eveline Ulla Viola 103
Jørgensen, Jan Christian 103
Jørgensen, Jørgen Stig 110
Jørgensen, Jørgen Sørensen 110
Jørgensen, Karin Laila Ann-Louise 103
Jørgensen, Karina Nyborg 105
Jørgensen, Kasper Nyborg 105
Jørgensen, Kirsten Bülov 110
Jørgensen, Marie Elisabeth 109
Jørgensen, Martin Badstue 108
Jørgensen, Martin Christian 102
Jørgensen, Mathias Stuhlmann Bads. 104
Jørgensen, Mette Kirstine Badstue 108
Jørgensen, Ole Badstue 107
Jørgensen, Svend Badstue 102
Jørgensen, Ulrik Badstue 104
Kaspersen, Kenneth 150
Kaspersen, Kim 150
Kaspersen, Renè 150
Kiemer, Niclas Badstue 106
Kirk, Billy 163
Kirk, Brian Badstue 164
Kirk, Daniel Badstue 164
Kirk, Eluf Badstue 163
Kjær, Kaare Fuglsang 122
Kjær, Troels Bagger 122
Kristensen, Aksel 141
Kristensen, Anne Møller 143
Kristensen, Anny 162
Kristensen, Bente 162
Kristensen, Charlotte Sujata Vegeb. 145
Kristensen, Dan Nørgaard 146
Kristensen, Dorte 145
Kristensen, Ejner 145
Kristensen, Elly 140
Kristensen, Else Marie 143
Kristensen, Erik 146
Kristensen, Esben Møller 143
Kristensen, Frits 158
Kristensen, Gerda 154
Kristensen, Gitte Neergaard 160
Kristensen, Gustav 149
Kristensen, Herdis 151
Kristensen, Jane 159
Kristensen, Jens Viggo 151
Kristensen, Jeppe Prang 151

Kristensen, Jesper Møller 143
Kristensen, Jette 147
Kristensen, Jim Nørgaard 146
Kristensen, John 149
Kristensen, Josephina Flyvholm .. 141
Kristensen, Jytte Marie 138
Kristensen, Jytte Mona 150
Kristensen, Jørgen 138, 144
Kristensen, Kaj 161
Kristensen, Karen Marie 157
Kristensen, Knud 139
Kristensen, Knud Erik 142
Kristensen, Kristoffer 142
Kristensen, Laura 147
Kristensen, Laurits 142
Kristensen, Lene Neergaard 160
Kristensen, Lis 160
Kristensen, Lone 159
Kristensen, Martin 149
Kristensen, Martin Møller 143
Kristensen, Mette Johanne 145
Kristensen, Michael 149
Kristensen, Michelle 142
Kristensen, Mikala 148
Kristensen, Morten Om Vegeberg . 145
Kristensen, Nicklas Flyvholm 141
Kristensen, Ove 159
Kristensen, Per 140
Kristensen, Pernille 162
Kristensen, Pia 159
Kristensen, Preben 146
Kristensen, Rebecca 142
Kristensen, Sara Prang 151
Kristensen, Sigrid 153
Kristensen, Sonja 149
Kristensen, Svend Aage 141
Kristensen, Tage 148
Kristensen, Tove 155
Kristensen, Ulla 148
Kristensen, Ulrik 147
Kristensen, Vagn 144
Langgaard, Asger Bromose 130
Langgaard, Emilie 130
Langgaard, Janne 129
Langgaard, Jesper 130
Langgaard, Nicklas Munk 130
Langgaard, Sigrid Bromose 130
Langgaard, Thorkild Dahl 129
Larsen, Carl 189
Larsen, Jesper Bisgaard 168
Larsen, Kurt Bisgaard 168
Larsen, Lene Bisgaard 168
Larsen, Per 189
Larsen, Pia Bisgaard 168
Larsen, Rasmus Bisgaard 168
Lunde, Elisabeth 149
Lunde, Frederik 148
Lynge, Børge Kvolsgaard 173
Lynge, Henry Badstue 171
Lynge, Linda Kvolsgaard 172
Lynge, Oda Badstue 178
Lynge, Olga Badstue 173
Lynge, Ruth Badstue 179
Lynge, Søren Emil 172
Lynge, Søren Kvolsgaard 173
Lynge, Tove Badstue 176
Lynge, Ulla Kristina 172
Lynge, Ulla Kvolsgaard 171
Mikkelsen, Aase Margrethe 108
Mikkelsen, Birthe Agnethe 108
Mikkelsen, Jørgen 108
Mikkelsen, Kaj Robert 108
Mortensen, Andreas Maretti 123
Mortensen, Jonas Hviid 124
Mortensen, Liza Maretti 123
Mortensen, Maria Hviid 124
Mortensen, Michael Christian Bagg. 123
Mortensen, Peter Bagger 123
Mortensen, Ulla Bagger 122
Nielsen, Andreas Brusen 151
Nielsen, Daniel Brusen 151
Nielsen, Ellen Ingeborg Hedegaard 186
Nielsen, Jens Kristian Lynge 172
Nielsen, Lars Lynge 172
Nielsen, Martin Hedegaard 186
Nielsen, Natasja Marie Brusen 151
Nielsen, Per Lynge 172
Nørgaard, Andreas Frank 177
Nørgaard, Gitte 177
Nørgaard, Jens Lynge Møller 177
Nørgaard, Line Sierra 177
Nørgaard, Mette Sierra 178

Nørgaard, Simon Frank 177
Olesen, Martin Lynge 180
Olesen, Peter Lynge 180
Pedersen Annie Kirsten Dahl 129
Pedersen Svend Erik Dahl 128
Pedersen, Alexander 134
Pedersen, Anders 114
Pedersen, Anders Hansen 192
Pedersen, Anne-Marie Bøjer 157
Pedersen, Birthe Overgaard 184
Pedersen, Bruno Badstue 106
Pedersen, Catharina 158
Pedersen, Claus Bøje Badstue 116
Pedersen, Dennis Holmquist 107
Pedersen, Egon Badstue 113
Pedersen, Eigil Badstue 115
Pedersen, Elly Dahl 124
Pedersen, Erik Bøjer 158
Pedersen, Esther Dahl 127
Pedersen, Harry Victor Bak 183
Pedersen, Inga Dahl 126
Pedersen, Inger Lise 189
Pedersen, Inger Marie 183
Pedersen, Jacob Markvor 183
Pedersen, Jeanette Kirkskov 114
Pedersen, Jens Ingvard Bak 184
Pedersen, Jesper Badstue 115
Pedersen, Joan Badstue 107
Pedersen, Jørgen Badstue 114
Pedersen, Karl 189
Pedersen, Kirsten Badstue 188
Pedersen, Kirstine 186
Pedersen, Lasse Badstue 106
Pedersen, Markus Bak 185
Pedersen, Michael Badstue 114
Pedersen, Michelle 134
Pedersen, Niels Badstue 113
Pedersen, Olga Bak 184
Pedersen, Peder Kristian 183
Pedersen, Per Kristian Bak 185
Pedersen, Pernille Badstue 107
Pedersen, Petrea Andrea 187
Pedersen, Preben Overgaard 185
Pedersen, Sebastian Badstue Luffe 107
Pedersen, Trine Duus 115
Pedersen, Verner Bak 184
Pedersen, Vinni Badstue 105
Petersen, Ellen Margrethe 189
Petersen, Eva Marie 190
Petersen, Gerda Kirstine 189
Petersen, Ingeborg 189
Petersen, Ingvard Markus 190
Petersen, Nora Elisabeth 190
Rasmussen, Jensine Kirstine Hedeg. 186
Rasmussen, Laura Marie Hedegaard 186
Rasmussen, Louise Gyde 127
Rasmussen, Per Hedegaard 186
Rasmussen, Pia 114
Rydal, Henrik Bagger 123
Rydal, Lea Bagger 123
Rydbirk, Emilie Gilsager 132
Rydbirk, Emma Gilsager 132
Rysgaard, Louise 162
Rysgaard, Thomas 162
Schimmel, Cathrine Gilsager 132
Skadhauge, Asker Ehlers 153
Skadhauge, Christina Bladtkrammer 152
Skadhauge, Henning 152
Skadhauge, Jakob 152
Skadhauge, Jeppe 153
Skadhauge, Louise Bladtkrammer . 152
Skadhauge, Marie 153
Skadhauge, Mathias Bladtkrammer 152
Skadhauge, Ole 152
Skadhauge, Susanne 153
Steenholdt, Anders 160
Steenholdt, Søren 161
Søgaard, Jane Bagger 118
Søgaard, Morten Bagger 118
Søndergaard, Knud Erik 184
Søndergaard, Lisbeth 184
Søndergaard, Per 184
Tange, Julius Ubbesen 155
Tange, Louise Ubbesen 155
Tange, Troels Ubbesen 155
Ubbesen, Bente Leegaard 154
Ubbesen, Heike Susanne Leegaard 155
Ubbesen, Linette Leegaard 155
Ullsberg, Carl Jonathan 103
Ullsberg, Emmie Louise 103
Villadsen, Dorte 127
Worm, Anne Grethe 190

Worm, Lise-Lotte 191
Worm, Niels Erik 190
Østervig, Anders Bagger 119
Østervig, Carl Bagger 120
Østervig, Emil Aasborg 120
Østervig, Heidi Bagger 119
Østervig, Mads Bagger 119
Østervig, Rikke Lyng 121
Østervig, Søren Aasborg 120
Østervig, Torsten Bagger 118
Østervig, Viggo Bagger 120

Supplement

Her er medtaget oplysninger som er indgået efter redaktionens afslutning 1. oktober 2002, samt til personlige notater på efterfølgende sider.

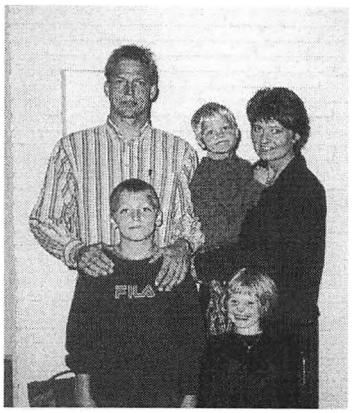

II.E.2.f.2). Jytte og Bjarne Nielsen m. børn