Danskernes Historie Online
Danske Slægtsforskeres Bibliotek

Dette værk er downloadet fra Danskernes Historie Online

Danskernes Historie Online er Danmarks største digitaliserings-projekt af litteratur inden for emner som personalhistorie, lokalhistorie og slægtsforskning. Biblioteket hører under den almennyttige forening Danske Slægtsforskere. Vi bevarer vores fælles kulturarv, digitaliserer den og stiller den til rådighed for alle interesserede.

Støt vores arbejde – Bliv sponsor

Som sponsor i biblioteket opnår du en række fordele. Læs mere om fordele og sponsorat her: https://slaegtsbibliotek.dk/sponsorat

Ophavsret

Biblioteket indeholder værker både med og uden ophavsret. For værker, som er omfattet af ophavsret, må PDF-filen kun benyttes til personligt brug.

Links

Slægtsforskernes Bibliotek: https://slaegtsbibliotek.dk
Danske Slægtsforskere: https://slaegt.dk

Slægten Thomsen fra Hjeds

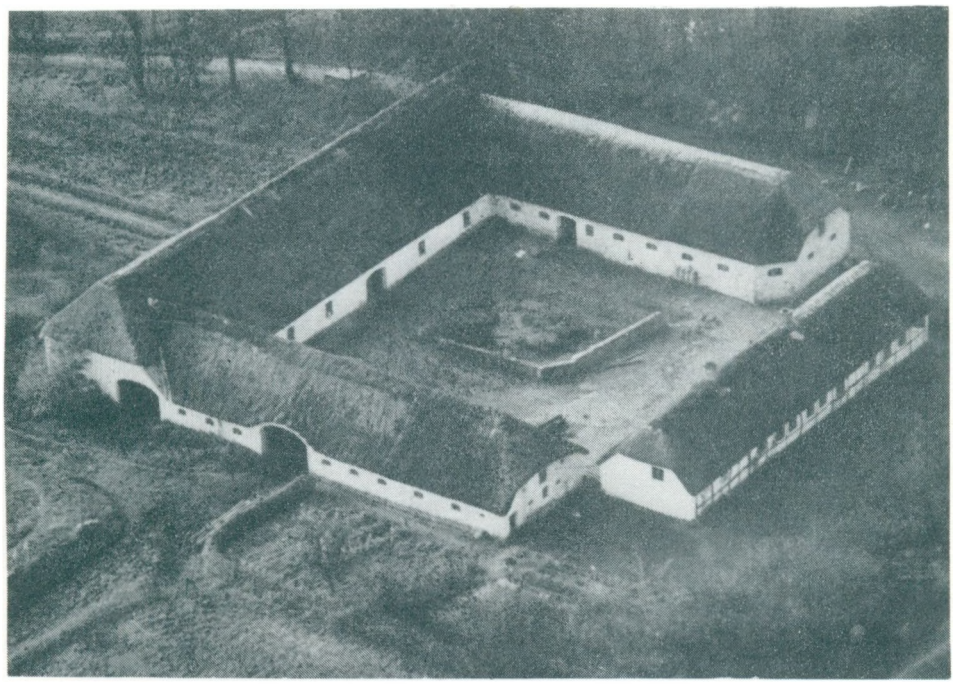

Ægteparret Thomas Andersen 1810-1890,
og hustru Karen Jacobsdatter 1814-1872.
Deres forfædre og efterkommere.

SLÆGTSARKIVET

Viborg

Januar 1987

INDHOLDSFORTEGNELSE

Forord
Orientering
Anetavle for børn af Thomas Andersen, 1810-1890, og hustru Karen Jacobsdatter, 1814-1872 1
Arkivarbejdet 110
Landgilde, hartkorn og matrikler 111
Trolovelse 112
Ordliste over de gamle ord 113

Efterkommere efter Thomas Andersen og hustru Karen Jacobsdatter:
I Anders Thomsen, 1843-1909 126
II Jacob Thomsen, 1847-1895 159
III Jens Thomsen, 1852-1891 217
Register 230

.....

Denne slægtsbog er udarbejdet af SLÆGTSARKIVET, Viborg, i tidsrummet 1984-1987 under medvirken af følgende:

Redaktion:	Georg Helbrønd (ansv.) Anton Blaabjerg (forslægt) Ole Nørgaard (efterkommere) Laila Pedersen Britta Juhl
Genealogisk arbejde:	Anton Blaabjerg
Interviews:	Henning Hedestrand
Foto:	Arne Helbrønd
Tryk:	Vagn Jensen
Kassetter:	Snedkermester Harry Pedersen, Skals
Indbinding:	Geto Offset, Viborg

FORORD

Den velkendte venstrepolitiker, konseilspræsident J. C. Christensen har engang sagt:

"Det er en ringe slægt, der ikke har slægtsminder, og det er en ringe slægt, der ikke efterlader sig sådanne. Men den mand og den slægt er endnu ringere, som ikke vil værne om sine minder, så de kan gå videre til børn og børnebørn, slægt efter slægt".
Ved at medvirke ved denne bogs udarbejdelse har den nulevende slægt ikke blot vist viljen til at ville værne om sine minder, men også skabt et eftermæle, som vil leve langt ind i fremtiden og være til uvurderlig glæde for kommende generationer.

Under denne synsvinkel bør man først og fremmest vurdere denne slægtsbog, selvom den selvfølgelig også gerne skulle være til glæde for den nulevende slægt. Skulle de imidlertid under læsningen få den tanke:

"Hvad glæde har jeg egentlig af en sådan bog med dens omtale af en mængde forfædre, som jeg slet ikke har kendt? - Vedkommer disse mennesker i det hele taget mig?" - Så husk på, at vor tid med alle dens nok så tekniske fremskridt bygger på fortiden, og at alt - også en selv - er et produkt af denne fortid. Afdøde rigsarkivar Johan Hvidtfeldt har engang sagt:

"Vil mennesket forstå sig selv og prøve at få rede på forudsætningerne for de mange forskellige, og ofte modstridende evner og tilbøjeligheder, som findes hos den enkelte, må han søge tilbage i slægtens fortid for at finde forklaringen. - Slægtshistorisk studium er derfor ikke et pedantisk samleri, der kun egner sig for folk med god tid. - Det er i virkeligheden et udslag af menneskets trang til at prøve at finde en indre sammenhæng i livets mangeartede forteelser, den samme trang, som er forudsætningen for kunst og videnskab".

En slægtsbog er ingen roman, men en samling minder om ens forfædre, minder, som kan hjælpe en til midt i den fortravlede og rodlose tid at finde et ståsted. Løb bogen igennem og tag den så frem, når der er god tid til at fordybe sig i dens indhold. Mange af de personer, der er omtalt, er ganske vist for længst døde og begravede, men slægtens nulevende medlemmer har et meget nært fællesskab med dem den dag idag, ikke blot ved blodets bånd, men også ved deres tanker, ord og handlinger. Færdes man af gader og veje i slægtens hjemsogne, så er det - selv om billedet har ændret sig meget - på de samme gader og veje, slægtens gamle har gået. Det er her, de har slidt og slæbt for det daglige brød, og her har de oplevet såvel mørke som lyse timer.

En slægt som denne har sat præg på den egn, hvori den kom til at leve og virke. Det mærkes måske ikke så meget i det daglige, men hver dag er da også kun et lille led i den enkeltes liv; dagene lægges sammen til år, og disse år tæller slægten op i generationer. - Ud fra denne synsvinkel kan det være sundt for mennesket at bedømme sig selv, ikke blot som enkeltperson, men som et led i kæden af generationer. Dette vil kunne bidrage til at hindre utidigt hovmod og samtidig give den enkelte en sund og livsbekræftende tro på sit eget værd.
En døgnvise spår, at om hundrede år er alting glemt, og det er sikkert også rigtigt, når det drejer sig om døgnviser og andet ligegyldigt. Enkelthederne forsvinder, men tilbage står summen af de enkelte dages trofaste virke med de evner slægten gav den enkelte at forvalte og give videre.

Til slut skal der rettes en tak til slægtens medlemmer for den interesse, hvormed udarbejdelsen af bogen er blevet omfattet, og for den hjælp som fra alle sider er blevet ydet med hensyn til at give oplysninger og stillet billedmateriale m.m. til rådighed.

Orientering.
Bogen er opdelt i to hovedafsnit: Forslægten - anetavle for børn af Thomas Andersen, 1810-1890, og hustru Karen Jacobsdatter, 1814-1872.
Forslægten - anetavlen - er opbygget på følgende måde: Thomas Andersen og Karen Jacobsdatters børn (efterslægtens I-III) betragtes som ane 1. Forældrene, nemlig Thomas Andersen og Karen Jacobsdatter er ane 2 og 3, bedsteforældrene er ane 4, 5, 6 og 7 o.s.v.
Man finder faderen til en person ved at gange anenummeret med to. Eksempelvis nr. 3. Faderen er ane 6 og moderen har det her efter følgende ulige nummer, altså ane 7. - Se iøvrigt oversigtstavlen i lommen bag i bogen.

Bogens andet hovedafsnit er efterslægtstavlen, der for de nulevendes vedkommende hovedsagelig er opbygget efter de pågældendes egne oplysninger, idet der er rettet henvendelse til alle personer over 18 år. Enkelte medlemmer af familien har af forskellige årsager ikke ønsket at medvirke ved at afgive oplysninger til bogen, og i disse tilfælde har vi været henvist til at benytte andenhåndsoplysninger, suppleret med oplysninger fra arkivalier. Her er den for få år siden indførte 50-års spærreregel for kirkebøger medvirkende til mangler, der ellers ville kunne have været afhjulpet.

I efterslægtstavlen anvendes almindeligvis den samme stavemåde, som den pågældende selv benytter (benyttede), og der kan derfor forekomme tilfælde, hvor f.eks. søskendes efternavne staves forskelligt.

For stednavne gælder det, at vi har benyttet samme stavemåde, som anvendes i postadressebogen og/eller Trap: Danmark.

Registreringssystemet i efterslægtstavlen er opbygget på følgende måde: Børnene af stamforældrene Thomas Andersen og Karen Jacobsdatter betegnes med romertal, romertals børn betegnes med store bogstaver, store bogstavers børn med arabertal og arabertals børn med små bogstaver. Små bogstavers børn angives med arabertal efterfulgt af en klamme og deres evt. børn anføres som små bogstaver i parentes.
Ved hver person med efterkommere er det angivet, hvilken registrering de pågældende børn har. Til yderligere orientering er der i lommen bag i bogen indlagt oversigtssol, der omfatter de ældste slægtsled.

Eksempel:

Proband:	Lars Vestergaard Jensen	I.A.2.b.1)a)
Mor:	Bodil Anni Bertelsen	I.A.2.b.1)
Mormor:	Anne-Lise Thomsen	I.A.2.b.
Mormors far:	Jens Thomsen	I.A.2.
Mormors farfar:	Niels Peter Thomsen	I.A.
Mormors farfars far:	Anders Thomsen	I.
Mormors farfars farfar:	Thomas Andersen	Ane 2 i forslægten.

Forslægten

Anetavle for børn af Thomas Andersen
og hustru Karen Jacobsdatter.

Se oversigtstavle bag i bogen.

Slægten Thomsen fra Hjeds, - forslægten.
Forslægten består af samtlige aner til ægteparret Thomas Andersen, 1810-1890, og hustru Karen Jacobsdatter, 1814-1872, ane 2-3, der i 1854/55 flyttede ind på slægtens gamle gård, matr.nr. 7 i Hjeds i Veggerby sogn. - I denne gård har slægten hørt hjemme lige siden 1751, da den nævnte Thomas' farfar, Thomas Nielsen (Vestergaaard), ane 8, fik den i fæste, og helt frem til vor tid.

Så godt som alle forslægtens påviselige anepar har været bosat i den sydlige halvdel af Hornum herred, nemlig i sognene: Veggerby, Vokslev, Ø. Hornum og Suldrup samt i det tidligere pastorat Aarestrup, Buderup og Gravlev. - De få aner, der ikka var født i denne afgrænsede del af Hornum herred norvest for Rold Skov, var ane 13 og 24, der var født 1752 og 1716 i Skørping sogn i Hellum herred, samt ane 56, der var født ca. 1701 i Ejdrup sogn i Aars herred; - gennem ane 13 er der desuden påvist afstamning fra Rold sogn i Hindsted herred.
De fleste af forfædrene har været gårdmænd/fæstebønder. - Ane 6 var fæster af en mølle i knap en snes år, men blandt hans forfædre fandtes mange med tilknytning til Rold Skov; hans morfar var skovfoged og flere af hans forfædre var husmænd, bødkere og træskomænd.

Udforskningen og kilderne.
Udforskningen af forslægten er i høj grad afhængig af kirkebøgernes bevaringstilstand. - Præsternes pligt til at føre kikebøger blev pålagt dem af Christian IV i 1645/46; men først fra 1813/14 er de blevet ført i to eksemplarer, nemligt af både præst og degn.
Fra årene 1646-1813, hvor præsterne alene skulle føre kirkebøger, mangler disse desværre fra en lang række sogne, hvor de for størstepartens vedkommende er gået tabt ved brande i præstegårdene. - Blandt andet derfor skriver landsarkivaren i Aabenraa, cand.mag. Hans H. Worsøe i sin bog Slægtshistorie - en vejledning, 1977, at "man må indstille sig på, at det hører til sjældenhederne at komme bagom år 1700 med anetavler for bondeslægter."
I de 10 sogne, hvorfra denne slægt stammer, begynder kirkebøgerne således i Rold 1700, i Skørping og i Ejdrup 1701, i Ø. Hornum 1707, i Suldrup 1719, i Aarestrup-Buderup-Gravlev 1733 og i Veggerby 1740, men i Vokslev først 1765.
Til erstatning for de evt. manglende kirkebøger kan godsarkiverne ofte benyttes. - Og i dette tilfælde er det da glædeligt, at godskomplekset Torstedlund og Albæk har bevarede fæste- og skifteprotokoller fra 1719 (1722), da førelsen af disse protokoller blev påbudt ved lov.

Når disse forhold tages i betragtning, må resultatet af udforskningen af denne forslægt anses for tilfredsstillende, når det er lykkedes at påvise afstamning fra op mod en halv snes personer, der blev født under den dansk-norske konge Christian IV's lange regeringstid 1588-1648.

Grundlæggende for udarbejdelsen af denne forslægt har været det materiale, som er blevet samlet af Niels Thomsen, efterslægtens I.A.7.a.
For arbejdet med de ældste aner har Hans Gjedsteds nøgle til de gamle tingbøger for Hornum herred 1636-84 haft uvurderlig betydning.

Forslægtens anepar.
Beskrivelsen af forslægtens enkelte anepar eller forfædre-par er opbygget efter et fast mønster indledt af parrets navne med fødsels- og dødsår. Derpå følger kortfattede oplysninger om ægteparrets sociale position og bopæl m.v.
Derefter gengives bl.a. kirkebøgernes oplysninger om parrets fødsel, forældre, giftermål og død, samt endelig oplysninger om parrets børn m.v.; disse sidste er ikke tilbundsgående, idet kun de lettest tilgængelge oplysninger er fundet og medtaget.
I de anførte kirkebogsuddrag er evt. supplerende navne og oplysninger indføjet i parentes. Kirkebøgernes latinske dato-angivelser er opløst og angivet på normal vis; dog er de oprindelige betegnelser vedføjet i parentes.

Til slut gennemgås aneparrets sociale forhold og økonomiske situation grundigere med henvisninger til de fundne dokumenter m.v. Disse sidste er for en stor dels vedkommende afskrevet og meddelt i kun lidt forkortet form til belysning af forfædrenes levevilkår; - men dokumenternes tekst er i regelen lettere normaliseret, idet teksten ikke gengives bogstavret, men blot ordret. Derved lettes forståelsen af teksten, mens fortidens sprogform bevares.
Er gamle ord og begreber stavet på en interessant måde - evt. på dialekt, er den gamle bogstavering tilføjet i parentes efter den normaliserede.
Som Jeppe Aakjær siger i indledningen til digteren St. St. Blichers Livstragedie, er det hensigten at lade samtidens dokumenter "føre ordet, og vor opgave er kun den at stå i baggrunden og dreje linsen, så lyset falder på de rigtige steder." - Dokumenterne er således ikke fordøjede til ukendelighed, men taler i videst mulig udstrækning for sig selv; og sproget i de forbindendende stykker er påvirket af sproget i de dokumenter, som evt. kun delvis er medtaget.

Hvis afstamningsforholdet mellem en person og dennes anførte forældre ikke tydeligt fremgår af de sammenstillede oplysninger fra arkivalierne, er den slutning - som de fremdragne dokumenter har tilladt os at drage - anført og kommenteret, ligesom evt. usikkerheder er nævnt.

Der er lagt vægt på at gøre kildeangivelserne så fyldige, at læseren kan få et indtryk af, hvilke kilder, der er benyttet, og hvor disse findes i arkiverne. - Ved hjælp af noterne kan den interesserede let selv ved arkivbesøg finde frem til de dokumenter, hvori oplysningerne om de forskellige afstamningsforhold m.v. findes.
Uden kildeangivelserne - og de nævnte slutninger - ville afsnittet om forslægten være en samling løse påstande. De her fremlagte forskningsresultater skulle selvfølgelig gerne kunne stå for en nærmere prøvelse.

Både i de citerede dokumenter og andetsteds i teksten forekommer gamle ord, vendinger og begreber, der kan synes uforståelige for de yngre generationer. Derfor afsluttes forslægten med et par ord om arkivarbejdet og et stykke om landgilde, hartkorn, matrikler, mønt- og pengeforhold, samt trolovelse. - Og til slut følger en ordliste, hvori de gamle ord og forhold kort er forklaret.

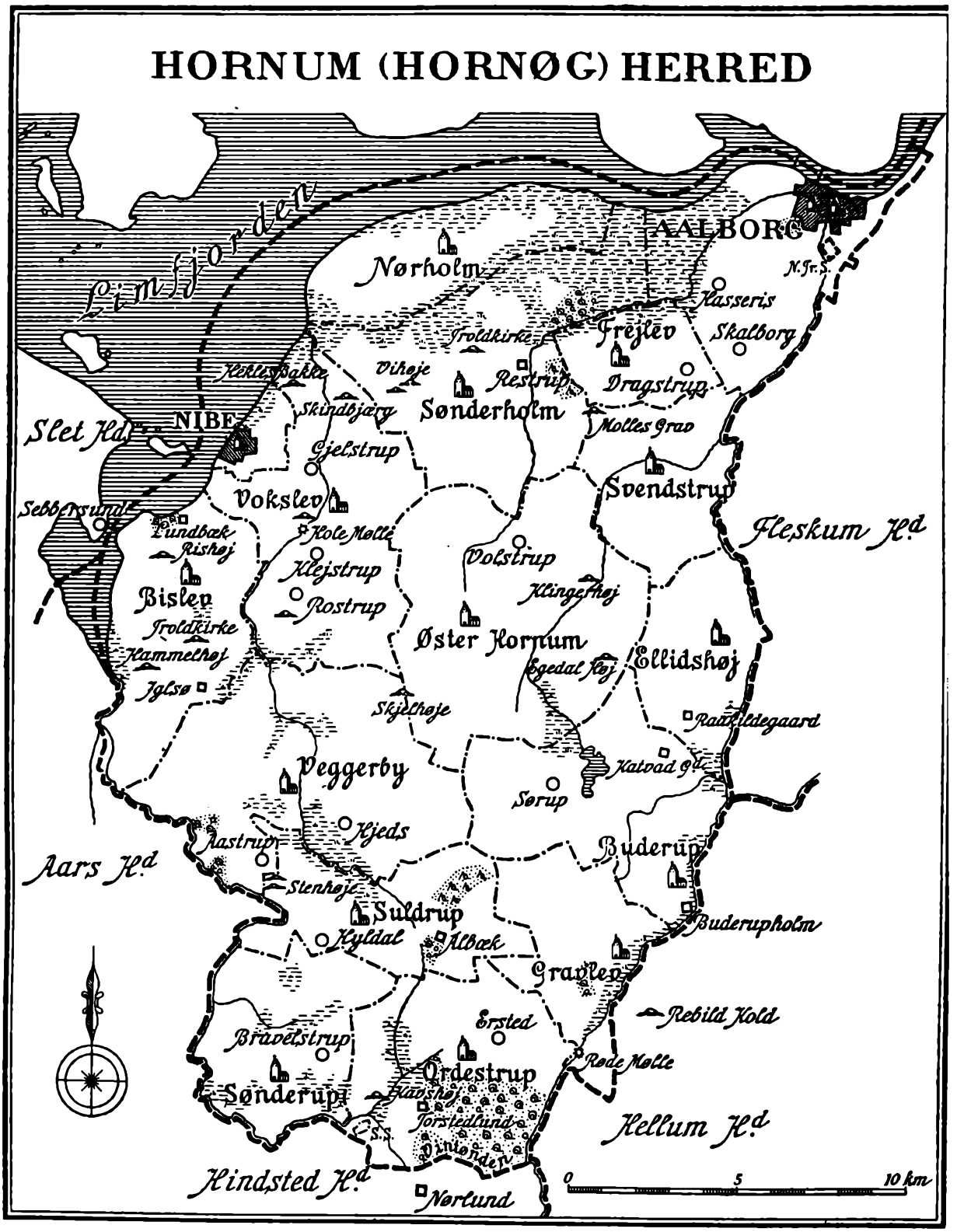

Hornum herred.
Efter Th. Gravlund: Herredsbogen, bd. 2, Jylland, 1930.

Ane 2 **Thomas Andersen, født 1810, død 1890.**

Ane 3 **Karen Jacobsdatter, født 1814, død 1872.**

I 1843, da parret fik deres første barn, opholdt de sig hver for sig hjemme i Hjeds i Veggerby sogn. - Fra giftermålet 1846 ejede Thomas Andersen gården matr.nr. 3 i Sørup i nabosognet Buderup med godt 2 1/2 td. hartkorn.
I 1854, da Thomas' yngre bror Niels Andersen døde ugift hjemme i Hjeds, solgte Thomas gården i Sørup og flyttede hjem og hjalp moderen med driften af slægtsgården.
Thomas Andersen fik 1856 skøde på gården, matr.nr. 7 i Hjeds i Veggerby sogn med godt 4 tdr. hartkorn.
I 1874 overdrog han gården til sønnen Anders Thomsen, efterslægtens I; og efter hans død i 1909 blev slægtsgården delt mellem sønnerne Niels Peter og Marinus Thomsen, efterslægtens I.A. og I.E.

Thomas var født 8. november 1810 i Hjeds i Veggerby sogn, døbt 26. december, søn af Anders Thomsen og hustru Bodil Pedersdatter. - Faddere ved hans dåb var Christen Christensens kone Gjertrud Thomasdatter i Busted, som bar barnet, og Niels Christensens kone Maren Thomasdatter i Hjeds, som gik med; mandsfaddere var Christen Christensen i Busted, Jens Pedersen ibidem og Niels Thomsen i Hjedshus.

Thomas Andersen, enkemand, aftægtsmand hos (sønnen) gårdmand Anders Thomsen i Hjeds, døde 7. juli 1890 i Hjeds i Veggerby sogn, 79 år gl.

Ungkarl Thomas Andersen af Hjeds, 35 år, blev gift 21. februar 1846 i Veggerby med pigen Karen Jacobsdatter af Hjeds, 32 år. - Forlovere var husmand Jacob Nielsen Møller af Hjeds (brudens far) og gårdfæster Anders Nielsen ibidem.
Karen havde 2 1/2 år tidligere født parrets ældste barn i august 1843.

Karen var født 16. februar 1814 i Røde Mølle i Aarestrup sogn, hjemmedøbt 17. februar og i kirke 17. april, datter af møller Jacob Nielsen og hustru Margrethe Larsdatter (parret flyttede senere til Hjeds). - Faddere til hende var Peder Sørensens kone Maren Larsdatter af Aarestrup, Peder Sørensens kone Mette Marie Sørensdatter af Stubberup, Lars Pedersen, Jens Larsen af Aarestrup og Jens Nielsen af Albæk.

Karen Jacobsen, gårdmand Thomas Andersens kone i Hjeds, døde 21. oktober 1872 i Hjeds i Veggerby sogn, 60 (rettere 58) år gl.

Thomas Andersen og Karen fik kun 3 børn, efterslægtens I-III, nemlig:
1 Anders Thomsen, født 19. august 1843 i Hjeds i Veggerby sogn.
2 Jacob Thomasen, født 29. juni 1847 i Sørup i Buderup sogn.
3 Jens Thomassen, født 12. februar 1852 i Sørup i Buderup sogn.

Ved folketællingen 1845 opholdt Thomas Andersen sig hjemme på gården i Hjeds by hos moderen og den yngre bror Niels, mens Karen Jacobsdatter sammen med parrets 2-årige søn Anders opholdt sig hos sine forældre, Jacob Nielsen (Møller) og hustru, husmandsfolk udflyttet fra Hjeds.

Bosat i Sørup 1846-54.
Et par dage før brylluppet 21. februar 1846 fik Thomas Andersen af Hjeds skøde dateret Nibe 19. februar 1846, tinglæst 25. juli (1), af selvejergårdmand Christen Larsen af Sørup (Siørup) by i Buderup sogn på dennes "efter skøde til min formand i ægteskabet Jens Andersen af 31. marts 1834, tinglæst 6. september, og vielsesattest af 12. april 1845, tinglæst 14. juni, ejende bondegaard, matr.nr. 3 i Sørup med tilliggende af ager og eng, hede og mose, ansat for hartkorn 2 tdr. 5 skpr. 3 (fejl for 2, se nedenfor) fjkr. 1 alb." - Med i købet fulgte "den i jorderne nedlagte rugsæd, al ved gården værende fourage af hø, halm og skaftehavre, 4 tdr. havre til sæd, min næstbedste vogn med agesæt (afsæt) og øvrigt tilbehør, 2 sæt hestetøj, således som det er køberen påvist, 2 heste, 5 år gl., 2 plove (plauge), 1 harve, vandtrug, spand, bur og reb ved brønden, 2 stk. over stalden oplagt tømmer og endeligen alle til bygningerne henhørende mur- og nagelfaste ting med undtagelse af borde, bænke og kakkelovn og kobber gruekedel (grubekedel), hvilke dele jeg forbeholder mig".
Overtagelsen skulle finde sted den 12. i næste måned (marts), og købesummen var fastsat til 500 rbdlr.
Det bemærkedes, at den forrige ejer Jens Andersen ved tinglæst kontrakt af 5. marts 1844 havde fraskrevet sig og efterkommende besiddere af gården brugen og afbenyttelsen i 1000 år af et stykke hedejord i den såkaldte "Siørup Hovhede" med derpå værende hus til fordel for Anders Andersen Søndergaard, samt ved tinglæst lejekontrakt af 19. januar 1843 bortlejet til Christen Lyngbye den til gården hørende jord, kaldet Lyngen.

Ved matrikuleringen 1844 (2) var hartkornet til gården i Sørup blevet forandret fra 3 tdr. 3 fjkr. 1 1/2 alb. til 2 tdr. 5 skpr. 2 fjkr. 1 alb., nuværende matr.nr. 3 af Sørup. - Det er således ikke korrekt, når både skøde fra 1846 og det nedennævnte fra 1854 nævner 3 (i stedet for 2) fjkr. hartkorn.

Da Thomas Andersen i 1846 flyttede til Sørup tog han sine gamle svigerforældre, Jacob Nielsen (Møller) og hustru Margrethe Laursdatter, se under ane 6-7, med sig; Jacob havde samtidig solgt sin ejendom i Hjeds til Christen Larsen fra Sørup, som Thomas Andersen købte gården af. Jacob Nielsen døde allerede i sommeren 1846 i Sørup, mens Margrethe levede til 1863; så hun flyttede

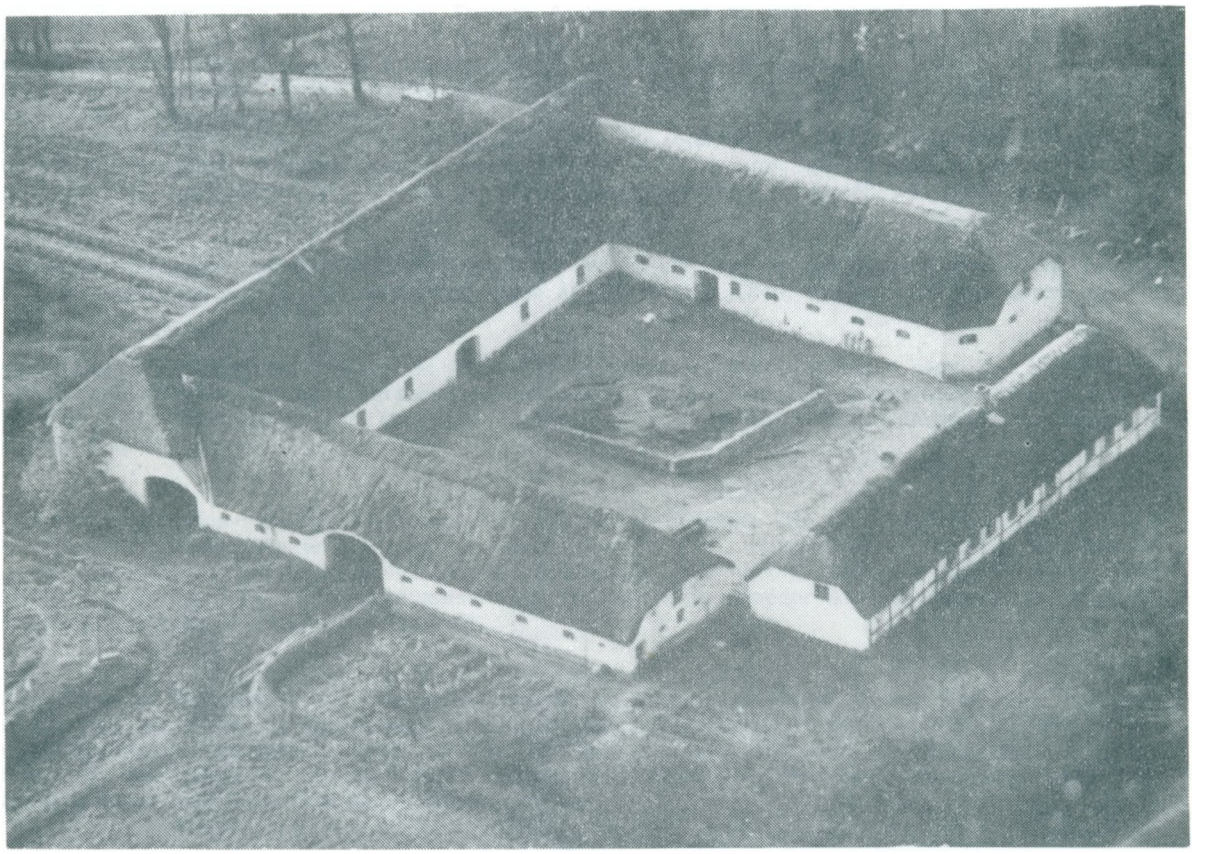

Slægtsgården i Hjeds, Veggerby sogn.

Denne gård fik slægten i fæste i 1751, og siden blev den i 1847 købt til selveje. - I 1909 blev gården delt mellem et par brødre, og først for få år siden gik hovedparcellen ud af slægtens besiddelse.

Den første af denne slægt i gården var Thomas Nielsen (Vestergaard), ane 8, der fik gården i fæste under Albæk i 1751. - Hans søn, Anders Thomsen, ane 4, overtog fæstet i 1807.

Sidstnævntes søn Niels Andersen, død 1854, købte gården til selveje fra Albæk i 1847. - Efter hans død blev gården overtaget af moderen, se under ane 4-5, og hun solgte den i 1856 til sønnen Thomas Andersen, ane 2.

Slægtsgården blev i 1874 overtaget af sønnen Anders Thomsen, efterkommeroversigtens I, der drev gården til sin død i 1909, hvor gården blev delt mellem sønnerne Niels Peter, I.A., og Marinus Thomsen, I.E., som byggede "Stensgaard" på sin del. Denne gård blev i 1934 overdraget til sønnen Anders Thomsen, I.E.2.

Niels Peter Thomsens del blev igen delt mellem hans sønner Niels Andersen Thomsen, I.A.7., (slægtsgården), som solgtes 1/4-1964 og sønnen Janus Peter Thomsen, I.A.9., som byggede "Bredsiggaard" på sin del. "Bredsiggaard" blev overtaget af sønnen Niels Christian Thomsen, I.A.9.e., i 1977.

med datteren og svigersønnen tilbage til Hjeds 1854, se nedenfor.
Ved folketællingen 1850 blev familien i Sørup anført således:
Thomas Andersen Hjeds, 40 år, født i Veggerby sogn, gårdmand.
Karen Jacobsdatter, 36 år, født i Aarestrup, hans kone.
Anders Thomsen, 7 år, født i Veggerby,
Jacob Thomsen, 3 år, født her, deres børn.
Margrethe Laustdatter, 72 år, født i Aarestrup, enke, aftægtskone.
En tjenestekarl.

Ved købekontrakt dateret Sørup 14. maj 1854 og skøde dateret Buderupholm 24. december, alt tinglæst 13. januar 1855 (3), overdrog Thomas Andersen, der nævnes henholdsvis af Sørup og som bosiddende i Hjeds, sin gård matr.nr. 3 af Sørup by med 2 tdr. 5 skpr. 3 (fejl for 2) fjkr. 1 alb. hartkorn for 2000 rdlr. til ungkarl Lars Larsen fra Nørholm. - Købekontrakten lyder:
Købekontrakt oprettet imellem undertegnede Thomas Andersen af Sørup som sælger og ungkarl Lars Larsen af Nørholm som køber.
Jeg Thomas Andersen sælger herved til Lars Larsen min ejende og iboende gård under matr.nr. 3 i bemeldte Sørup by, Buderup sogn, Hornum herred, Aalborg amt, af hartkorn 2 tdr. 5 skpr. 3 fjkr. 1 alb. med gammelskat 21 rdlr. 24 sk. med sammes bygninger og jorder, på følgende vilkår:

1.
Det solgte overdrages køberen til fuld ejendom i et og alt med de rettigheder, byrder og forpligtelser, hvormed sælgeren ejer samme efter skøde af 19. februar 1846, tinglæst 25. juli samme år.

2.
I købet følger ejendommens tilliggende jorder og de derpå opførte bygninger, samt den af sælgeren i jorden nedlagte vinter- og forårssæd. Videre følger i købet følgende besætningsdele, nemlig 1 vogn med fuld tilbehør, 1 plov med do., 1 harve med jerntænder, 1 sæt hestetøj, 1 åringskvie (qvie) og 6 får.

3.
Ejendommen tiltrædes straks af køberen, han betaler og klarerer fra 1. januar dette år at regne alle af samme gående skatter og afgifter, såvel i penge som i naturalydelser, hvorhos dog bemærkes, at sælgeren udreder de kgl. skatter og afgifter for 1ste halvår 1854 eller april termin, samt afgiften i korn og penge til skattevæsenet for de første 6 måneder af indeværende år. Køberen tilsvarer selvfølgelig tienderne for dette år.

4.
Købesummen er akkorderet til 2000 rdlr., skriver to tusinde rigsdaler, hvoraf halvdelen erlægges den 11. juni dette år, og den anden halvdel af købesummen betales skadesløs til sælgeren i den derpå følgende 11. december termin samme år. Som ydermere sikkerhed for købesummens rigtige erlæggelse har gårdejer Frederik Christensen i Nørholm indgået som selvskyldner-kautionist, hvilket bevidnes med hans underskrift herpå.

5.
Såsnart købesummen er betalt, forbinder sælgeren sig til at udstede lovformelig skøde på den solgte ejendom og tinglæst uden præjudicerende retsanmærkning, dog forinden tinglæsningen finder sted må køberen producere kvittering fra rette vedkommende for, at alle skatter og afgifter af ejendommen ere betalte.

6.
Af de ejendommen underliggende hedestrækninger er af sælgeren tidligere overdraget følgende:

a.
Til Willads Andreasen i Sørup livsfæste på et stykke jord, Lyngen kaldet, østen for den såkaldte Nibe-Hobrovej, samt den vesten for samme vej liggende høj, Bedehøj kaldet, med et stykke jord der omkring. - Af dette jord svares årlig 6 rdlr. med halvdelen til 1. november og 1. maj. Det tillades fæsteren årligt at skære i gårdens mose 6000 stk. skudtørv efter anvisning uden betaling.

b.
Til Jens Lyngbye eller nu Niels Christensen Holmager et stykke jord ved den søndre og vestre ende af gårdens hede, hvoraf svares årlig 8 rdlr., som erlægges 2de gange om året med halvdelen hver gang. Ifald denne lod kan bevilges fraskilt gårdens øvrige jordtilliggende, erholder han derpå arvefæste med ret til at sælge, men i andet fald beholdes lodden i livsfæste. - Dersom denne lod som meldt i sin tid vorder fraskilt og derpå af brugeren fås arvefæsteskøde, da erlægges ved hver forandring af arvefæsteren rekognition til ejeren af 10 rdlr.

c.
Til Niels Binderup livsfæste på en jordlod i den søndre side af gårdens hede, østen for den til Jens Lyngbye eller Niels Christensen Holmager overdragne lod. - I årlig afgift svares 2 rdlr., som erlægges til 1. november og 1. maj med halvdelen hver gang. De fornødne overdragelsesdokumenter på de i denne post omskrevne lodder, der hver især ere afsatte med skel, er køberen pligtig at udstede til vedkommende, som tilsvarer alle de i anledning af samme forbundne omkostninger, hvilke er køberen uvedkommende.

7.
Alle i anledning af denne handel om gården flydende omkostninger udredes i et og alt af køberen med undtagelse af stemplet papir til købekontrakten, som sælgeren betaler med 3 rdlr. 48 sk.

8.
I henseende til et af skoledistriktet i Sørup efter kontrakt af 27. november 1853 købt hus, matr.nr. 21 i Sørup, af hartkorn 1 skp. 2 1/2 alb., til dermed at vederlægge skolelærerens fourage årlig, da bemærkes, at køberen indtræder i sælgerens sted og overtager alle de derved forbundne rettigheder og forpligtelser. - Den originale kontrakt overtager køberen, hvorimod sælgeren have en ligelydende genpart deraf.

Således kontraheret bekræftes med underskrifter.
Sørup den 14. maj 1854:
Som sælger Thomas Andersen — Som køber Laurs Laursen
Som selvskyldnerkautionist Frederik Christensen
Til vitterlighed: Willads Andreasen — Anders Bertelsen.

Gården i Sørup ejede Lars Larsen (Nørholm) til sin død 1884, hvorefter enken, Bolette Andersen, ved købekontrakt af 22. maj og skøde af 7. december 1887, læst 17. december (4), solgte den for 9.000 kr. til sønnen Lars Larsen Nørholm; gården var da delt i parcellerne matr.nr. 3a med 1 td. 7 skpr. 3 fjkr. 1 alb., 3b med 1 skp. 3 fjkr. 2 alb. og 3c 3 skpr. 3 fjkr. 1 alb, ialt 2 tdr. 5 skpr. 2 fjkr. 1 alb. hartkorn.

Ejer af slægtsgården i Hjeds fra 1854.
Da Thomas' yngre bror Niels Andersen, der i 1847 havde købt gården i Hjeds til selveje fra godset Albæk, døde ugift 1854, flyttede Thomas hjem og hjalp moderen med slægtsgårdens drift; hun havde overtaget den efter sønnens testamente, se under ane 4-5.
Ved folketællingen 1855 blev familien i Hjeds anført således:
Thomas Andersen, 43 år, født her i sognet, gårdmand og husfader.
Karen Jacobsen, 41 år, født i Aarestrup sogn, hans kone.
Anders Thomsen, 12 år, født her i sognet,
Jacob Thomsen, 8 år, født i Buderup sogn,
Jens Thomsen, 3 år, født i Buderup sogn, deres børn.
Margrethe Laustsen, 77 år, født i Aarestrup sogn, enke, husmoderens moder, forsørges af svigersønnen.
Bodil Pedersen, 68 år, født her i sognet, enke, husfaderens moder, nyder aftægt af sønnen.
Gertrud Marie Thomsen, 30 år, født her i sognet, hendes tjenestepige og søsterdatter.
- Thomas Andersen havde altså både sin svigermor og sin egen mor på aftægt; de to døde i henholdsvis 1863 og 1879.

På trods af, at Thomas Andersen ved folketællingen 1855 benævnes gårdmand, fik han først ved skøde og aftægtskontrakt af 16. maj 1856, læst 24. maj (5), slægtsgården i Hjeds med 4 tdr. 2 skpr. 2 fjkr. 2 alb. hartkorn overdraget af moderen Bodil Pedersdatter for 1600 rdlr. rigsmønt samt aftægt kapitaliseret til 600 rdlr., se under ane 4-5.

Allerede i 1872 blev Thomas Andersen enkemand. - I skifteprotokollen blev følgende indført (5): År 1872, den 24. oktober anmeldt, at gårdmand Thomas Andersens hustru Karen Jacobsdatter i Hjeds er død. - Enkemanden forbliver hensiddende i uskiftet bo med fælles, myndige livsarvinger.
Og efter knap en snes år som ejer af slægtsgården solgte gårdejer Thomas Andersen i Hjeds ved skøde dateret Nibe 14. oktober 1874, læst 17. oktober (7), gården, matr.nr. 7 i Hjeds med 4 tdr. 2 skpr. 2 fjkr. 2 alb. hartkorn til sønnen Anders Thomsen, efterslægtens I, for 3700 rdlr. rigsmønt samt aftægt til både sælgerens mor, Bodil Pedersdatter, kapitaliseret til 600 rdlr. (efter kontrakten fra 1856) og til sælgeren selv - kapitaliseret til 1000 rdlr.
Købet blev finansieret ved, at køberen - gårdejer Anders Thomsen - samtidig udstedte en panteobligation til sin bror Jens Thomsen i Hjeds på 2500 rdlr. med 1. prioritets panteret i gården matr.nr. 7.

Den samtidig oprettede aftægtskontrakt lyder:
Underskrevne gårdejer Anders Thomsen i Hjeds tilstår herved at have påtaget mig og pålagt efterkommende ejere af nedenfor pantsatte gård at tilsvare min fader, Thomas Andersen, sålænge han lever, følgende aftægt:

1.
I den østre ende af våningshuset indrettes en aftægtsbolig til brug for aftægtsmanden, 4 fag grundmur, 11 alen vidt, bygget og indrettet i et og alt efter aftægtsmandens bestemmelse og således, at han dermed erklærer sig tilfreds. Til aftægtsboligens besættelse har aftægtsmanden ret til at udtage af gårdens indbo, hvad han finder fornødent for at kunne have bopæl i aftægtsboligen og der at føre sin egen husholdning. Aftægtsmanden forbeholdes adgang til gårdens gruekedel (grubekedel), bagerovn og brønd. Aftægtsboligen indrettes, når aftægtsmanden derom tilsiger gårdens ejer med 3 måneders varsel til 1ste august og vedligeholdes stedse af gårdens ejer - både indvendig og udvendig.



Udskiftningskort over Hjeds by 1795.

2.

Til aftægtsmandens underholdning har gårdens ejer at levere årlig: 3 tdr. rug, 2 tdr. byg, 1 td. malt, 2 tdr. kartofler, 52 pd. smør, 2 lispd. ost, 1 fårekrop på 2 1/2 lispd., 1 skp. salt, 8 pd. lys, 3 lispd. mellemflæsk, 4 snese æg, 100 stk. grønkål med plads til at sætte dem i, 10 læs hedetørv à 6 snese per læs, 10000 stk. skudtørv, 8 pd. uld fri for lår-, hals- og buguld, endelig 10 rdlr. i penge, der, når den på gården hvilende aftægt til Bodil Pedersdatter bortfalder, forhøjes til 16 rdlr., så og 11 alen tvistlærred samt gulvsand. Daglig: 2 potter nymalket mælk.

3.

Kornet, æg og pengene leveres med halvdelen hver 1. maj og 1. november, kartoflerne i oktober, smørret med 1 pd. hver ugedag, osten i september, fårekød og salt i oktober, lys til 1ste november, flæsk til december, grønkål til Mortensdag, ildingen tør og god til 1ste august indbragt i hus og stablet efter aftægtsmandens anvisning, ulden af efterårsklipningen, tvistlærred i oktober, gulvsand på anfordring. -

4.

Samtlige aftægtspræstationer leveres i gode og sunde varer, rigtig mål og vægt, frit på aftægtsmandens bopæl.

5.

Endvidere har gårdens ejer at besørge aftægtsmandens korn til og fra mølle, så og at yde aftægtsmanden passende befordring på 2 rejser årlig, hver rejse ikke over 3 mil i tur og ligeså meget i retur. Endelig har gårdens ejer i aftægtsmandens sygdomstilfælde på anfordring at hente læge og medicin samt atter hjemkøre lægen, men læge og medicin har aftægtsmanden selv at betale. - I aftægtsmandens sygdoms- og svaghedstilfælde har gårdens ejer at yde ham omhyggelig pleje og opvartning.

6.

Skulle aftægtsmanden blive tilsinds at fraflytte aftægtsboligen og tage ophold andetsteds, da er aftægtsmanden berettiget dertil og nyder ligefuldt sin aftægt, som gårdens ejer er pligtig at fremføre 2 mil, men er gårdens ejer i så tilfælde berettiget til at indrette leveringstiderne således, at han ikkun gør 1 rejse om foråret inden 15. maj og 1 rejse om efteråret inden 15. november, og bortfalder i såfald præstationerne kørsel, pleje og opvartning samt ilding, ligesom der i stedet for mælk betales 20 rdlr. årlig at erlægge med halvdelen 1. maj og 1. november. Aftægtsmanden er altid berettiget til at flytte tilbage og nyde den oprindelige aftægt.

7.

Når aftægtsmanden afgår ved døden, har gårdens ejer at bekoste hans hæderlige begravelse efter egnens skik og brug.

8.

Til sikkerhed for aftægtens rigtige levering og de overtagne forpligtelsers nøjagtige opfyldelse i det hele pantsætter jeg herved med 3de prioritet næst efter 2500 rdlr. og aftægt af kapitalværdi 600 rdlr. den mig ifølge adkomst, som tinglæses samtidig hermed, tilhørende gård i Hjeds by, Veggerby sogn, med alle dens bygninger og tilliggende jorder under matr.nr. 7 skyldsatte for hartkorn 4 tdr. 2 skpr. 2 fjkr. 2 alb., gammelskat 34 rdlr. 16 sk., under hvilken pantsætning er indbefattet samtlige i bygningerne værende mur- og nagelfaste dele, ejendommens avl og afgrøde, besætning og inventarium, al af ejendommen gående leje og anden interesse, i ildsvådestilfælde bygningernes assurance.

9.

For det stemplede papirs skyld beregnes aftægten således:

	rdlr.	mk.	sk.
Rug	24	0	0
Byg	12	3	12
Malt	6	1	14
Kartofler	2	2	0
Smør	16	1	8
Ost	3	0	0
Kød	5	0	0
Salt	0	3	0
Lys	2	0	0
Flæsk	7	3	0
Æg	1	0	0
Grønkål	0	3	0
Hedetørv	5	0	0
Skudtørv	10	0	0
Uld	4	0	0
Penge	16	0	0
Lærred	1	5	0
Mælk	22	3	4
Kørsel	4	0	0
Pleje	5	0	0
Sand	0	3	10
Ialt	150	0	0

Der 5 gange taget udgør	750	0	0
Hertil aftægtsboligen	200	0	0
Begravelsen	50	0	0
Er	1000	0	0

10.

I søgsmålstilfælde er den hurtige retsforfølgning efter Frd. 25. januar 1828 gældende.

11.

Det bemærkes, at jagtretten på den pantsatte grund er forbeholdt ejeren af Albæk.
Til bekræftelse vidnesfast underskrevet p.t. Nibe den 14. oktober 1874

Anders Thomsen

Til vitterlighed: Lund Andreas Christensen

I årene fra 1874 var der således to generationer som aftægtsfolk i slægtsgården i Hjeds, nemlig både Thomas Andersen, ane 2, og hans gamle mor, Bodil Pedersdatter, ane 5, der dog døde allerede 1879, 95 år gammel.
Thomas Andersen forblev i gården til sin død 1890, hvor følgende blev indført i skifteprotokollen (8):
År 1890 den 8. juli anmeldte gårdmand Anders Thomsen i Hjeds, at hans fader, aftægtsmand Thomas Andersen døde sst. 7. samme måned, 79 år gl. - Intet efterladt.

Slægtsgårdens senere skæbne.
I Anders Thomsens ejertid skete der mindre forandringer i gårdens tilliggende. - Således solgte han ved skøde af 16. december 1886, læst 18. december (9), parcellen matr.nr. 7b med 3 fjkr. 2 alb. hartkorn for 600 kr. til husmand Peter Andersen af Hjeds. Tilbage af gården var hovedparcellen, matr.nr. 7a med 4 tdr. 1 skpr. 3 fjkr. hartkorn. - Ifølge beregninger udført af landinspektør F. Nors i Løgstør 25. juli 1887 (10) var gården på ialt 140 tdr. land; gårdsplads og toft 6 1/2 tdr. ld., enghaven 1 1/2 tdr. ld., marklodden godt 49 tdr. ld., udlodden 18 1/2 tdr. ld., englodden 11 1/4 tdr. ld. og hedelodden 53 1/2 tdr. ld. - De 63 1/4 tdr. ld. var agerjord, 9 7/8 tdr. ld. eng og kær, 65 1/2 tdr. ld. hede og 1 5/8 tdr. ld. vej.

Ved skøde af 12. juli 1891, læst 18. juli (11), tilkøbte gårdmand Anders Thomsen af Hjeds sig parcellen matr.nr. 17c - beliggende syd for gården - med 1/4 alb. hartkorn af husmand Peder Jensen; nogen købesum blev ikke erlagt, men værdien blev ansat til 10 kr.
Ved skøde af 1. maj 1895, læst 15. juni (12), købte gårdejer Anders Thomsen af Hjeds tillige parcellerne matr.nr. 9b med 3/4 alb. hartkorn og matr.nr. 16b med 1 fjkr. (senere ændret til 1 1/4 alb.) hartkorn for 600 kr. af Maren Nielsen Vinther, enke efter husmand Niels Nielsen Vinther af Hjeds; - også disse parceller, kaldet Vinthertoften, lå syd for gården.

Gårdens deling.
Anders Thomsen, efterslægtens I, havde været enkemand siden 1882 og døde selv i 1909, hvorefter slægtsgården blev delt mellem sønnerne Niels Peter og Marinus Thomsen, efterslægtens I.A. og I.E.

Arveudlægsskøde blev udstedt 28. september 1909, læst 9. oktober (12), til Niels Peter Thomsen og Marinus Thomsen, begge af Hjeds, som eneste og myndige arvinger i boet efter deres forældre, gårdejer Anders Thomsen af Hjeds og hustru Mette Marie, født Pedersen. - Herved fik Marinus Thomsen parcellen matr.nr. 7c med 1 td. 7 skpr. 3 fjkr. 1 1/4 alb. hartkorn med påstående bygninger, alt til en værdi af 12.500 kr., mens Niels Peter Thomsen fik hovedparcellen, matr.nr. 7a med 2 tdr. 1 skp. 3 fjkr. 1 3/4 alb. hartkorn med bygninger, samt parcellerne matr.nr. 17c med 1/4 alb., 9b med 3/4 alb. og 16b med 1 1/4 alb. hartkorn, alt til en værdi af 13.000 kr.
I skødet til Niels Peter Thomsen nævnes følgende forbehold:
At der haves ret til fri og uhindret kørsel og al anden færdsel for de til enhver tid værende ejere eller brugere af den under matr.nr. 7a hørende nordre kærlod til og fra denne lod ad en 6 alen bred vej, der er udlagt langs øst- og nordsiden af det under matr.nr. 7c hørende kær - det såkaldte Landkær - imod at deltage med ejerne eller brugerne af sidstnævnte kær i vejens vedligeholdelse.
At matr.nr. 7a er en hovedparcel klasse III.
At jagtretten på matr.nr. 7a er forbeholdt ejeren af Albæk.
At der påhviler matr.nr. 7a i vederlag for alle tre kvægtiender 3/4 fjkr. Byg til hver især. Præstekorntiende rug 5 skpr. 1/4 fjkr., byg 3 skpr. 2 1/2 fjkr. og havre 5 skpr. 2/3 fjkr. og småredsel til præsten 1 skp. byg.
At matr.nr. 9b og 16b er en samlet ejendom.
At der påhviler matr.nr. 17c en sjettedel bankhæftelse.

Ved købekontrakt af 9. marts 1912 og skøde af .... juni, alt tinglæst 6. juli (13), erhvervede gårdejer Niels Thomsen i Hjeds sig parcellen matr.nr. 1v af Bustedgaard med 6 skpr. 2 fjkr. 1 alb. hartkorn for 6.093 kr. 48 øre af murermester Morten Martinus Nielsen af Aalborg.

Noter:

1 Hornum og Fleskum herreders skøde- og panteprotokol 11, 1845-48, B.35.D-SP.19, fol.208b.

2 Hornum herreds matrikel 1844 i Aalborg amtsstuearkiv, B.12-45.H, fol.307, samme 1865 i Hornum og Fleskum herreders arkiv, B.35.D-105, fol.243.

3 Hornum og Fleskum herreders skøde- og panteprotokol 14, 1854-57, B.35.D-SP.22, fol.184.

4 Samme 26, 1887-89, B.35.D-SP.34, fol.153b og 235.
5 Kilde 3, fol.439b og 440.
6 Hornum og Fleskum herreders skifteprotokol 1866-74, B.35.D-131, fol.317.
7 Hornum og Fleskum herreders skøde- og panteprotokol 19, 1874-76, B.35.D-SP.27, fol.159-60b.
8 Hornum herreds skifteprotokol 1890-94, B.35.D-5055, fol.88b.
9 Hornum og Fleskum herreders skøde- og panteprotokol 25, 1886-87, B.35.D-SP.33, fol.402b.
10 Arealberegning i privateje.
11 Hornum og Fleskum herreders skøde- og panteprotokol 28, 1890-92, B.35.D-SP.36, fol.458b.
11 Samme 30, 1894-96, B.35.D-SP.38, fol.279.
12 Samme 39, 1909-10, B.35.D-SP.47, fol.251-52.
13 Samme 41, 1911-13, B.35.D-SP.49, fol.251.

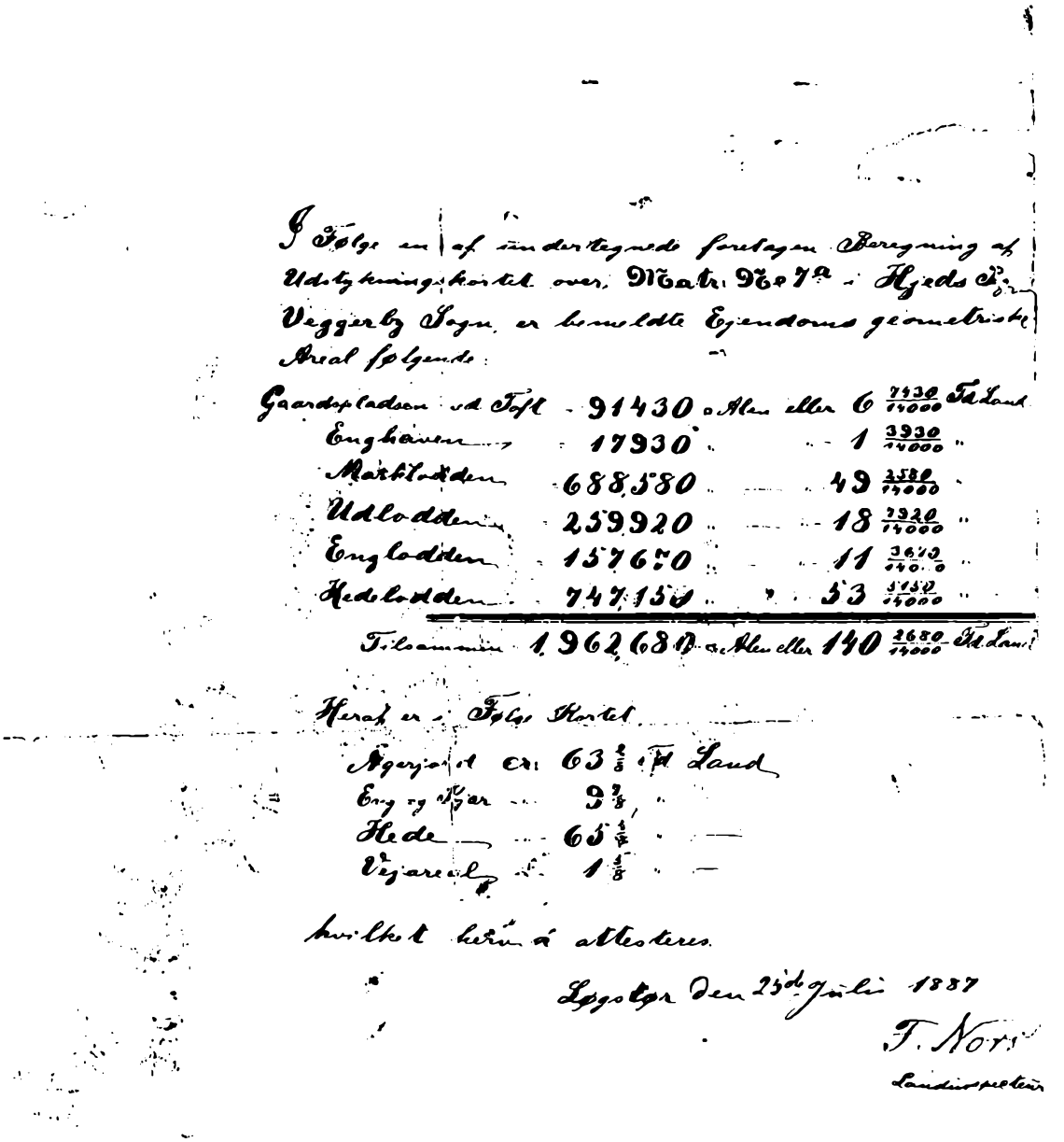

I Følge en af undertegnede foretagen Beregning af Udstykningskortet over Matr. No. 7a - Hjedsø Vejgerby Sogn er bemeldte Ejendoms geometriske Areal følgende:

Gaardspladsen ved Toft	91430	□Alen eller 6	$\frac{7430}{14000}$ Td Land
Enghaven	17930	" " 1	$\frac{3930}{14000}$ "
Markloddern	688580	" " 49	$\frac{2580}{14000}$ "
Udloddern	259920	" " 18	$\frac{7320}{14000}$ "
Engloddern	157670	" " 11	$\frac{3670}{14000}$ "
Hedeloddern	747150	" " 53	$\frac{1150}{14000}$ "
Tilsammen	1962680	□Alen eller 140	$\frac{2680}{14000}$ Td Land

Heraf er i Følge Kortet

Agerjord ca.	63 $\frac{2}{8}$ Td Land
Eng og Vaar	9 $\frac{2}{8}$ "
Hede	65 $\frac{4}{8}$ "
Vejareal	1 $\frac{4}{8}$ "

hvilket herved attesteres.

Løgstør Den 25de Juli 1887

T. Nors
Landinspecteur

Landmåler Nors' opmåling af slægtsgårdens tilliggende 1887.



Udsnit af matrikelkort fra 1800-tallet med Hjeds i centrum.
Sydligst i byen ses slægtsgården, matr.nr. 7, hvor ane 2-3, 4-5 og 8-9 samt grene af efterslægten har boet fra 1751 til nutiden.
Øst for byen ses matr.nr. 12, hvor ane 6-7 boede i årene 1837-46, og syd for Hjeds de to Bustedgårde, hvor ane 5 var født 1784, og hvor hendes forfædre havde boet siden 1690.

Ane 4 **Anders Thomsen, født 1767, død 1829.**

Ane 5 **Bodil Pedersdatter, født 1784, død 1879.**

Anders Thomsen var fra 1807 fæster under Albæk af slægtsgården i Hjeds i Veggerby sogn, nuværende matr.nr. 7 med 5 tdr. hartkorn, som sønnen Niels købte til selveje 1847.
Ved Niels Andersens død som ugift 1854 overtog moderen, Bodil Pedersdatter, gården, som hun i 1856 solgte til sønnen Thomas Andersen, se ane 2-3.

Anders, der ifølge folketællingerne 1787 og 1801 samt dødsalderen 1829 var født i henholdsvis 1771, 1766 og 1765, var født 1767 i Hjeds i Veggerby sogn, døbt 22. marts, søn af Thomas (Nielsen) Vestergaard og hustru (Anne Christensdatter). Faddere ved hans dåb var konen Maren Christensdatter, pigen Ellen Christensdatter, Jens Vestergaard, Niels Smed og Niels Gammelholm, alle af Hjeds.

Anders Thomsen, gårdmand i Hjeds, døde 20. november 1829 i Hjeds i Veggerby sogn, 64 år gl.; ifølge nedennævnte skifte døde han af en smitsom sygdom.

Ungkarl Anders Thomsen i Hjeds blev gift 1809 i Veggerby, anmeldt til ægteskab 12. august og viet ...(datoen ikke indført), med pigen Bodil Pedersdatter i Busted. - Forlovere var Peder Jensen og Christen Christensen, begge i Busted.

Bodil var født 1784 i Busted i Veggerby sogn, døbt 18. april (navnet synes rettet fra Dorthe), datter af Peder Jensen og hustru Mette Jensdatter. - Kvindefaddere var Mikkel Clausens kone i Hyllested i Suldrup sogn, Anne Jensdatter, som bar barnet, og Berthel Christensens datter i Hjedsbæk Mølle, som gik med, mandsfaddere var Christen Christensen i Busted, Niels Jacobsen og Anders Jacobsen, begge af Bradsted.

Bodil Pedersdatter, enke efter forhenværende gårdmand Anders Thomsen i Hjeds, døde 16. april 1879 i Hjeds i Veggerby sogn, 95 1/4 år gl.

Anders Thomsen og Bodil fik 4 børn:

1 Thomas Andersen, født 1810, se ane 2-3.

2 Mette Andersdatter, født 1813, død 1894 i Hjeds, 81 år gl.
Gift 1. gang 1833 med Christen Justesen, 1805-1839, gårdmand i Hjeds, begik selvmord ved hængning 34 år gl., søn af Just Pedersen Bruun og hustru Mette Christensdatter i Lyngsø i Veggerby sogn.
Gift 2. gang 1842 med sin fætter Anders Nielsen, født 1802 i Hjeds, død 1894 i Aarestrup by og sogn, 92 år gl., gårdmand i Hjeds og sidst aftægtsmand i Aarestrup, søn af Niels Christensen og hustru Maren Thomasdatter i Hjeds, se under ane 8-9.
I Mettes to ægteskaber fødtes 8 børn, hvoraf datteren Marie, født 1849, i 1873 blev gift med sin fætter Jacob Thomsen, efterslægtens II.

3 Ane Andersdatter, født 1816, død 1838 i Lyngsø Huse i Veggerby sogn i barselseng, 22 år gl.
Gift 1837 med sin fætter Carl Christensen, født 1808, død efter 1839, tømrer, snedker og husmand i Lyngsø, søn af gårdmand Christen Carlsen i Veggerby og hustru Kirsten Thomasdatter, se under ane 8-9.
Efter Anes død blev Carl Christensen gift 2. gang 1839 med Ane Margrethe Christensdatter af Lyngsø, født ca. 1810.

4 Niels Andersen, født 1819, død 1854 i slægtsgården i Hjeds, 36 år gl., ugift, se nedenfor.

Anders Thomsen overtog ved fæstebrev (1) dateret København 28. april 1807 slægtsgården i Hjeds i Veggerby sogn på 5 tdr. hartkorn efter moderen. - Fæstebrevet lyder:
Siegfried Victor Raben Levetzau, herre til stamhuset Restrup (St. Restrup omfattende bl.a. Nørlund, Torstedlund og Albæk), samt Kærstrup og Bremersvold, Ridder, hans kgl. majestæts gehejmekonferensråd og kammerherre, gøre vitterligt at have stedt og fæstet (fæst) som og hermed steder og fæster til Anders Thomasen i Hjeds een min bondegaard sammesteds i Veggerby sogn, som Thomas Nielsens enke hidtil har beboet og formedelst alderdom og svaghed godvillig til sønnen har afstået, hvilken gård, der står for hartkorn ager og eng 5 tdr., Anders Thomasen forundes i fæste sin livstid på følgende konditioner:

1.

Betaler fæsteren af gården og dens hartkorn alle kgl. skatter og kontributioner, som nu ere eller herefter bliver påbuden, til rette forfaldstider på Albæk, samt udreder andre gårdens byrder reelle eller personelle ligeledes til rette tider - alt uden restance.

2.

Gårdens bygninger (bygt), besætning og inventarium skal fæsteren ved en lovlig syns- og taksationsforretning blive overleveret, hvorimod han haver at vedligeholde alt forbemeldte i forsvarlig stand, og han eller arvinger således til sin tid at aflevere eller manglerne med penge at erstatte.

3.

Skulle jeg finde for godt at lade gårdens bygninger (bygt) i landets almindelige brandkasse assurere, da forpligtes fæsteren til at betale den af assurancesummen årlig gående afgift og videre deraf dependerende.

4.

Landgilden efter jordebogen leverer fæsteren årlig inden hvert års Mortensdag med rug 1 td. 5 skpr., byg 1 td. 3 skpr. 3 fjkr. og havre 1 td. 2 skpr. 1 1/4 fjkr., samt efter skattekommisionens takst for 1/2 lam 2 mk. 8 sk. og 1/6 del gås 8 sk., tilsammen for denne småredsel 3 mk.- Forbemeldte landgildekorn skal leveres med forsvarlig mål og være godt og velrenset korn, alt ligeledes uden nogen restance.

5.

Giver sin gamle moder ophold og husly i gården, sålænge hun lever, eftersom imellem dem aftalt og akkorderet er.

6.

Fæsteren forretter det sædvanlige hoveri af gården til Albæk årlig lige med hver af de øvrige godsets gårdmænd i Hjeds med den troskab og lydighed, som en tro tjener bør, efter tilsigelse uden overhørighed, alt i overensstemmelse med den af hans moder indgåede hoveriforening, der for fæsteren bliver en regel, hvilken han inden tinge eller for amtmanden skal vedgå og antage til efterlevelse, når forlanges.

7.

Bruger og dyrker han gårdens tilliggende ejendom på lovlig måde efter egnens skik uden at lade noget deraf bortkomme eller bruge af andre.

8.

Fæsteren skal have nøje tilsyn med ild og lys, at ingen ulykke derved forårsages gården. - Af inderster må han ingen indtage tilhuse uden herskabets vilje og samtykke.

9.

Iøvrigt holder fæsteren sig loven og de kgl. anordninger som fæstebonde og landbo i alle måder efterrettelig og er sit herskab - og i sammes fraværelse beskikkede fuldmægtig - hørig og lydig, alt under dette sit fæstebrevs forbrydelse og lovlig tiltale.

Til indfæstning er betalt 20 rdlr., skriver tyve rigsdaler.
Dette til stadfæstelse under min hånd og segl.
København den 28. april 1807.

Raben Levetzau
(L.S.)

Gårdens tilstand 1807.

I henhold til dette fæstebrev lod inspektør Hansen på Nørlund herredstinget 24. september 1807 udmelde 2 dannemænd, der skulle foretage syns- og taksationsforretning i gården i Hjeds.
I denne forretning af 20. oktober 1807, forevist retten 22. oktober (2), blev gården beskrevet som følger:

1. Gårdens bygning (blev vurderet) således

	rdlr.	mk.	sk.
a.			
Stuehuset, der består af 19 fag med klinede vægge, strå- og lyngtække, samt ege under- og fyrre overtømmer, befindes at være til dels nybygget og i god stand uden at mangle noget.			
b.			
Ladehuset sønden i gården 16 fag, består af ege under- og fyrre overtømmer med klinede vægge, samt strå- og lyngtække, - i nogenledes stand, alene mangler:			
1 stk. 22 fods træ til rem	0	3	4
1 stk. 16 alens til stolper	0	5	0
2 læs tag	6	0	0
200 favne sime	0	1	8
Tømmer- og tækkemandsløn	1	0	12
c.			
Et hus vesten i gården indrettet til stald, fæ- og forrådshus, består af 11 fag af ege under- og fyrre overtømmer, med klinede vægge, samt strå- og lyngtække. - Det fandtes at være i god beboelig stand.			
Summa bygfæld	8	4	8

2. Dernæst toge vi (vurderingsmændene) gårdens besætning i øjesyn, hvilken vi forefandt således:

1 sort hoppe, 8 år	22	0	0
1 brun hest, 8 år	20	0	0
1 sort hoppe, 8 år	16	0	0
1 grå ditto, 8 år	12	0	0
1 beslagen vogn med tilbehør	18	0	0
1 ditto	14	0	0
1 plov med tilbehør	3	0	0
2 harver, den ene med jerntænder	2	0	0
Summa besætning	107	0	0

Hvilken besætning vi anså tilstrækkelig til gårdens avlings drift, hvis hartkorn er 5 tdr., hvoraf forrettes 3/4 part hoveri til Albæk.

3. Videre efterså vi det til gården sidste sommer indavlede korn, hvorvidt samme kunne være tilstrækkelig til sæd og føde til næste høst.
Fæsteren Anders Thomsen angav for os, at til gården i dens jorder sidste eller dette efterår var nedlagt rugsæd 5 tdr. 4 skpr., og i henseende til forestående vårsæd næste år, da skønnede vi, at det behøvende efter fæsterens angivende af byg og havre, nemlig byg 5 tdr. og havre 16 tdr., virkelig befandtes ved gården i laden, ligesom og det fornødne fødekorn til 4 folk fra nu af indtil høsten.

4. Endelig af inventarium blev os anvist, som vi vurderede, således:

	rdlr.	mk.	sk.
1 sorthjelmet ko, 6 år	9	0	0
1 folkeseng	8	0	0
1 fyrrebord og 2 bænke	1	2	0
2 høleer med drag	2	0	0
4 kornsække	1	0	0
2 solde og sædeløb	0	2	0
1 skærekiste med kniv	1	0	0
Summa inventarium	22	4	0

Skiftet 1829/30.
Anders Thomsen var fæster af slægtsgården i Hjeds fra 1807 til sin død i november 1829 - ifølge skiftet af en smitsom sygdom.
Skiftet blev først påbegyndt 12. marts 1830 og sluttet 4. december samme år (3). Anders Thomsens arvinger var enken Bodil Pedersdatter og deres i ægteskabet avlede børn: Thomas, 19 år, Niels, 10 år, Mette, ugift, og Ane, ugift. - Tilstede var gårdmand Christen Carlsen af Veggerby som kurator og formynder for den mindreårige og de to umyndige, samt gårdmand Jens Pedersen af Busted som lavværge (laugværge) for enken.
Boet blev registreret og vurderet således:

	rbdlr.	mk.	sk.	sølv.
I stuen.				
1 gammelt fyrre (fur) skab	0	4	0	
1 gammel fyrre kiste	1	0	0	
1 jern bilægger kakkelovn	10	0	0	
4 skjorter	1	2	0	
1 gammel hat	0	1	0	
2 par strømper	0	2	0	
2 halstørklæder	0	1	0	
1 blå trøje	0	2	0	
1 blå kjole	1	0	0	
2 par blå bukser (buxer)	0	2	0	
1 par do. do.	0	1	8	
1 brystdug	0	1	0	
1 par gamle støvler	0	2	0	
1 tavlet omhæng	0	2	0	
1 rød og hvid olmerdugs overdyne	2	0	0	
1 gammel pude	0	1	0	
1 olmerdugs underdyne	0	3	0	
1 gammelt lagen	0	2	0	
1 gammelt omhæng	0	1	8	
1 rød og hvid overdyne	1	0	0	
1 gammel pude	0	2	0	
1 gammel underdyne	0	4	0	
1 lagen	0	2	0	
4re skilderier	0	0	4	
6 stk. mælkefade	0	0	12	
I østerstuen.				
1 fyrrebord	0	2	0	
1 fyrrekiste, gammel	0	4	0	
2de omhæng	0	3	0	
2de lagner	0	4	0	
I lillestuen.				
1 gammel jern bilægger kakkelovn	6	0	0	
1 stol	0	0	8	
1 gammelt viseværk	0	2	0	
1 øltønde	0	3	0	

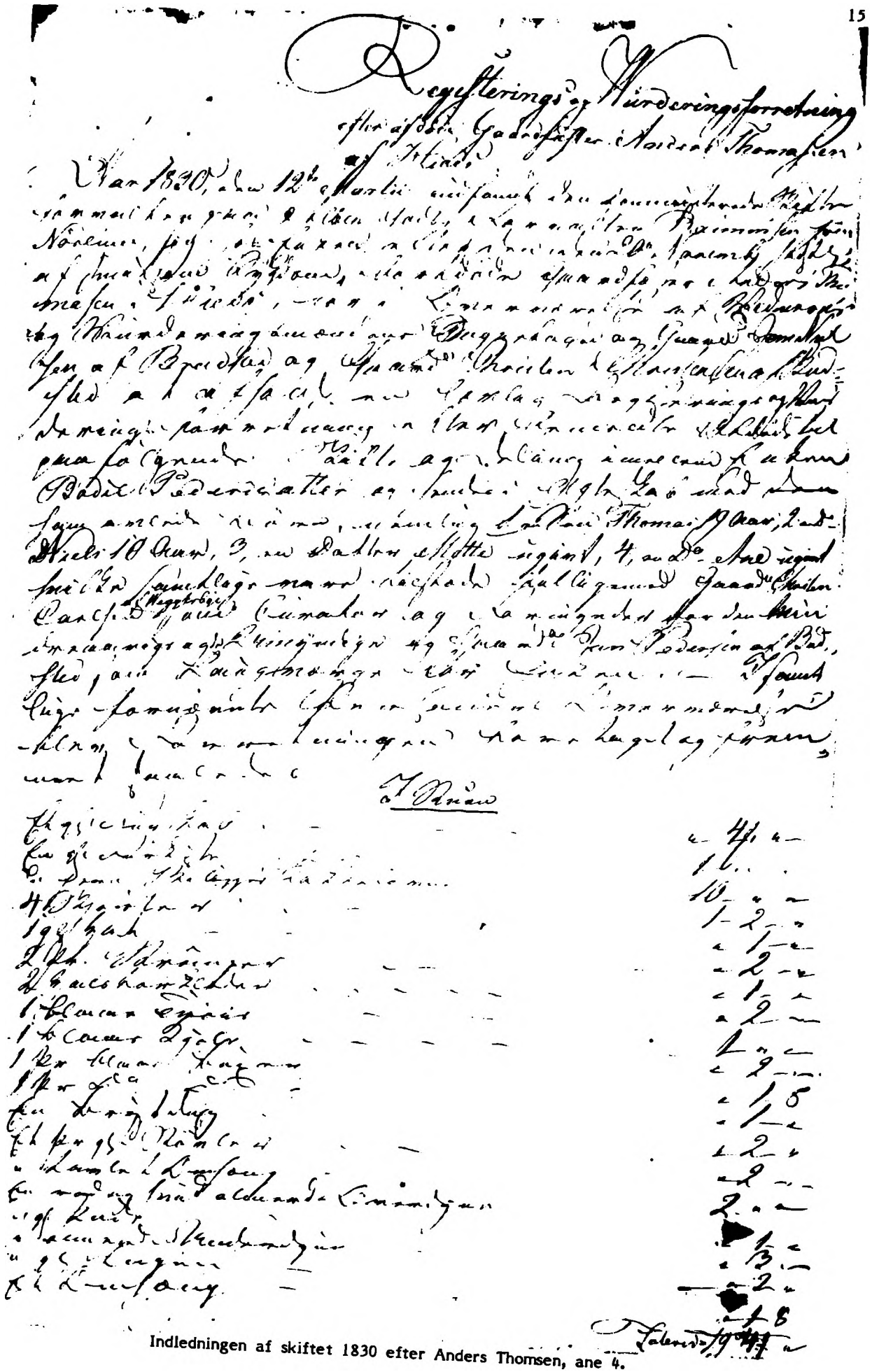

Indledningen af skiftet 1830 efter Anders Thomsen, ane 4.

I køkkenet.				
2de stripper	0	4	0	
1 ildklemme og jernpande	0	2	8	
2 kar	1	0	0	
1 slibesten	0	2	0	
1 tapstol	0	0	8	
1 kobber gruekedel	10	0	0	
2 gamle potter	0	0	4	
På loftet.				
1 flatte	0	1	8	
1 gamml kurv	0	0	6	
1 strentetræ	0	1	0	
1 bagetrug	0	1	8	
I gården.				
1 kærbåre	0	2	0	
I fæhuset.				
1 grå ... ko, 10 år	10	0	0	
1 gråbroget do., 10 år	10	0	0	
1 2-års stud	7	0	0	
2 årings stude	10	0	0	
2de kalve	2	0	0	
I fårehuset.				
10 stk. får	18	0	0	
Summa	101	5	2	
I stuen (glemt)				
1 tintallerken	0	0	8	
2 lerfade	0	0	6	
1 flaske	0	0	8	
1 glas	0	0	4	
Ialt	102	0	12	
Ved skifteslutningen blev boets passiver anført således:				
Gæld og besvær.				
Enken skyldte til gårdmand Jens Pedersen i Busted	100	0	0	
Mandens begravelse fordrede hun med	10	0	0	
Til sin egen fordrede hun en lige sum	10	0	0	
Skifteomkostningerne (i alt)	4	1	15	1/5
Ialt	124	1	15	1/5

Ved at sammenholde indtægten med udgiften såes, at boet blev fallit, og som en følge deraf blev intet at arve. - Enken med lavværge bad (om), at hun måtte blive boet "extraderet", imod at hun påtog sig den på samme hvilende gæld og betale skiftets omkostninger. - Dette blev tilladt og skiftet sluttet.

Bodils enkestand.
Ved folketællingen 1834 blev familien i Hjeds anført således:
Bodil Pedersdatter, 50 år, enke, gårdkone.
Thomas Andersen, 24 år,
Ane Andersdatter, 17 år,
Niels Andersen, 15 år, hendes ugifte børn.

Ved de to næste folketællinger 1840 og 1845 var kun sønnerne Thomas og Niels hjemme - og i 1850 kun Niels. - Men i 1840 nævnes desuden en tjenestedreng, Niels Thomsen på 17 år, der må være identisk med den Niels Christian Thomsen, 22 år, der i 1845 sammen med søsteren Gertrud Thomasdatter på 17 år nævnes som plejebørn af Bodil Pedersdatter. - I 1850 nævnes Gertrud endnu i gården som tjenestepige og i 1855 som Bodils søsterdatter og tjenestepige.
De to søskende, Niels Christian Thomsen, født 1823, og Gertrud Marie Thomasdatter, født 1828, var begge født i Hjeds som børn af Thomas Nielsen og hustru Mariane Christensdatter, der igen var født 1801 i Busted som datter af Christen Christensen og hustru Gertrud Thomasdatter; sidstnævnte var søster til Anders Thomsen, se under ane 8-9. - De to søskende var således ikke Bodils søsterbørn, men derimod børnebørn af hendes afdøde mands søster.

Indtil matrikuleringen 1844 (4) bestod Hjeds af 8 gårde og 12 huse, hvoraf de 6 gårde under Albæk alle var på 5 tdr. hartkorn; - slægtsgården, matr.nr. 7, fik da sit hartkorn forandret til 4 tdr. 2 skpr. 2 fjkr. 2 alb.

Selvejer.
Ved købekontrakt af 21. oktober 1847 og skøde af 19. december, begge tinglæst 8. januar 1848 (5), overdrog proprietær Holbek til Albæk Niels Andersen i Hjeds den gård sammested med 4 tdr. 2 skpr. 2 fjkr. 2 alb. hartkorn, som hans moder Bodil Pedersdatter beboede, for en købesum på 1600 rdblr. rede sølv. - Blandt punkterne i købekontrakten nævnes, at "jagtretten forbeholder

sælgeren sig som hidindtil ubeskåren at udøve på den her solgte ejendom"; og denne jagtret for Albæks ejer måtte gårdens ejerere acceptere i mere end 50 år, for ved gårdens deling i 1909- se under ane 2-3 - nævnes retten stadig.

Niels Andersen, der forblev ugift, led af brystsvaghed - tuberkulose, hvorfor han - mindre end en måned før sin død - overdrog gården til sin mor ved testamente dateret Hjeds 23. januar 1854, læst 28. oktober (6). Dette dokument lyder:
Undertegnede Niels Andersen, gårdejer i Hjeds i Veggerby sogn, erklærer og ved dette mit testamente vitterliggør, at jeg, der lever i ugift stand, og hvis brystsvaghed er i foruroligende grad tiltaget, har besluttet og som min sidste vilje fastsætter, at når jeg måtte ved døden afgå før min moder, da skal denne min moder, Bodil Pedersdatter, som har i sin tid udbetalt mine søskende deres arv efter vor afdøde fader, have og beholde min ejende og påboende gård med hele besætningen, ind- og udbo og inventarium, intet i nogen måde undtaget, mod at hun tilsvarer den derpå hvilende gæld, så at hun efter min død skal være ejer af alt, hvad jeg efterlader mig og derover kan disponere efter eget tykke og vilje.
- Testamentet blev tinglæst som Bodil Pedersdatters adkomst til gården matr.nr. 7 af Hjeds med 4 tdr. 2 skpr. 2 fjkr. 2 alb. hartkorn.

Straks efter Niels Andersens død i 1854 solgte broderen Thomas Andersen, se ane 2-3, sin gård i Sørup i nabosognet Buderup og flyttede hjem til Hjeds for at hjælpe moderen med driften af slægtsgården.
Og ved skøde af 16. maj 1856, læst 24. maj (7), overdrog Bodil Pedersdatter af Hjeds med lavværge, gårdmand Christen Christensen, gården i Hjeds til sønnen Thomas Andersen for 1600 rdlr. rigsmønt samt aftægt kapitaliseret til 600 rdlr.

Bodil Pedersdatter på aftægt.
Samtidig med nævnte skøde blev følgende aftægtskontrakt oprettet (8):
Aftægtskontrakt imellem Bodil Pedersdatter og Thomas Andersen, begge af Hjeds.
Idet jeg Bodil Pedersdatter med lavværge (laugværge) ved skøde af dags dato har overdraget min hidtil ejende gård i Hjeds by, Veggerby sogn, med sammes jorder af nyt hartkorn 4 tdr. 2 skpr. 2 fjkr. 2 alb. og gammelskat 34 rdlr. 16 sk. samt besætning, ind- og udbo til min søn Thomas Andersen, haver jeg reserveret mig følgende indbo til rådighed, og tillige reserveret mig, at køberen og efterkommende ejere af gården skal yde og præstere til mig følgende aftægtspræstationer, samt efterkomme efternævnte forpligtelser, sålænge jeg lever, nemlig:

1.

Forbeholder jeg mig ret til at udtage til mit eget brug hvad husgeråd, der kan være mig fornøden, såvel som min seng, dragkiste, gangklæder og linned, samt at udvælge mig af gårdens fåreflok 4, er fire får, og skulle nogen af disse får ved sygdomme omkomme, da at tage af bemeldte fåreflok andre i stedet derfor, hvilket alt jeg forbeholder mig, sålænge jeg lever; men ved min død falder det hele tilbage til gårdens ejer, hvorimod han bekoster min anstændige begravelse efter skik og brug i sognet. Dog undtages min dragkiste, klæder og linned, som skal tilfalde min datter Mette Andersdatter.

2.

I midten af gårdens våningshus indretter køberen for mig en aftægtsbolig på 5 fag, der skal bestå i forstue, tvende stuer og i den ene stue anbragt bræddegulv, samt en alkoveseng og udi samme stue en jern bilægger kakkelovn med kogeindretning, samt spisekammer og køkken med ildsted og opført skorsten, tillige med fornødne borde, hylder og rækker, såvel i køkken som i spisekammer; det øvrige af lejligheden indrettes til tørvehus, og forsynes denne bolig med behørige og forsvarlige døre, vinduer og lemme tillige med loft over det hele, der skal være adskilt fra ejerens loft - om forlanges - med bræddeskillerum samt fra køkkenet eller tørvehuset anbringe for mig en bekvemmelig opgang på loftet.
Forøvrigt vedligeholder gårdens ejer til enhver tid denne bopæl i god, tæt og hyggelig tilstand- både på tag og fag, ind- og udvendig, sålænge jeg lever. Ligeledes skal mig være tilladt fri og uhindret brug af ejerens gruekedel og bagerovn, samt ved min brygning, bagning og vask afbenytte ejerens ildebrændsel og frit og uhindret afbenytte den i gården værende brønd.

3.

Årlig leveres mig, sålænge jeg lever, på min bopæl følgende:

a.

I gode, sunde, velrensede vare og med forsvarlig mål: tre tdr. rug til vægt pr. tønde tolv lispd. og tolv skp. byg til vægt pr. tønde 10 lispd. 12 pd. samt i penge 16 rdlr., er seksten rigsdaler, der leveres med det halve hvert års 1ste maj og 1ste november, hver gang med 12 skpr. rug, 6 skpr. byg og 8 rdlr. i penge.

b.

Hvert års Mikkelsdag 2, er to tønder kartofler og 2, er to lispund ost i gode varer.

c.

Årlig en gang i hver uge 1, er et pund smør og hver dag 2, er to potter nymalket mælk.

d.

I hvert års oktober måned en slagtet fårekrop til vægt af 2 1/2 lispd. og 8 pund talg, samt hver 1ste november 4, er fire snese æg og til Mortensdag 100, er et hundrede stykker grønkål, til hvis hensætning gives plads i gårdens kålhave.

e.

Hvert år tre uger førend Jul 3, er tre lispund mellemflæsk og 4, er fire skæpper bygmalt.

f.

Grave, røgte, hjemføre og for mig at sætte i forsvarlig stak følgende ildebrændsel til mit brug, nemlig 24, er fireogtyve læs hedetørv à 6 snese pr. læs og 8000, er ottetusinde stykker skudtørv, hvilke sidste bringes i hus, alle af almindelig og forsvarlig størrelse samt leveret i god og tør tilstand i rette bjærgningstid.
Den deraf vordende askemødding skal være ejeren forbeholden.

g.

4, er fire får fodres for mig om vinteren og græsses om sommeren med deres yngel - lige med gårdens ejers fåreflok.

h.

Gårdens ejer skal besørge mit korn ført til og fra mølle - lige med hans eget, og tvende gange om året gives mig anstændig befordring til og fra kirke, samt i sygdomstilfælde, når jeg forlanger dette, uden hensyn til tiden hente læge til mig, og bliver lægebekostning og medikamenter at betale af ham, hvornæst ejeren ligeledes i sygdoms- eller svagheds- og alderdomstilfælde skal være forpligtet at give mig fornøden pleje og opvartning i alle måder, og endelig leveres det mig fornødne gulvsand.

4.

Skulle jeg forgodtbefinde at fraflytte aftægtsboligen, da skal de fornævnte aftægtspræstationer ligefuld (ligefyld) leveres mig indtil to miles afstand med undtagelse af mælk, ildebrændsel og fårenes fodring og græsning, hvilke dele da vil være at betale mig med penge efter den her efter anførte kapitalværdi med 26 rdlr.,som da måtte vorde at betale hvert års 1ste maj og 1ste november hver gang med det halve.
Skulle afstanden overstrække to miles længde, da lader jeg bemeldte præstationer foranstalte afhentet hos yderen til de bestemte tider. Men skulle jeg andetsteds i byen tage ophold, skal det hele leveres mig til de forskellige bestemte tider på min da blivende bopæl, og fårene vedblive at fødes og græsses i gården, og, om jeg måtte blive tilsinds igen at indflytte i aftægtsboligen, skal dette til enhver tid være mig tilladt, og denne skal således i min levetid stå til min rådighed.

5.

For samtlige aftægtspræstationers kapitalværdi skal gives mig første prioritets panteret til sikkerhed i fornævnte gård med jorder samt dens besætning, avl og afgrøde - høstet eller uhøstet, og i søgsmålstilfælde skal den hurtige retspleje efter Forordningen af 25de januar 1828 gælde.
For det stemplede papirs brug anføres:

	rdlr.	mk.	sk.
3 tdr. rug 22 rdlr., 1 1/2 td. byg 6 rdlr., 1/2 td. malt 2 rdlr., er	30	0	0
2 tdr. kartofler 2 rdlr., 2 lispd. ost 3 rdlr. og 16 rdlr. i penge, er	21	0	0
3 1/4 lispd. smør 10 rdlr. 5 mk., 2 1/2 lispd. fårekød 5 rdlr., er	15	5	0
3 lispd. flæsk 9 rdlr., 4 snese æg 4 mk., 1/2 lispd. talg 2 rdlr., er	11	4	0
Mælk 11 rdlr., ildebrændsel 11 rdlr. 3 mk., foder og græs til fire får 3 rdlr. 3 mk., er	26	0	0
Sand 1 mk., kål 2 mk., møllekørsel etc. 2 rdlr., aftægtsboligens vedligeholdelse 2 rdlr., er	4	3	0
Brug af kedel, ovn m.m.	1	0	0
er	110	0	0
Som kapitaliseret bliver	550	0	0
Hertil en gang for alle boligindretning 20 rdlr., begravelse 30 rdlr., er	50	0	0
Tilsammen	600	0	0

Jeg Thomas Andersen tilstår at have indgået foranstående aftægtskontrakt med min moder Bodil Pedersdatter, og forbinder mig og efterkommende ejere af gården til punktlig at opfylde samme, og skal denne aftægtsbyrde, der er kapitaliseret til 600 rdlr., til den ende hæfte med reel ret fremfor anden gæld, altså med første prioritets panteret i den mig under dags dato tilskødede gård med ejendomme af nyt matrikel-hartkorn 4 tdr. 2 skpr. 2 fjkr. 2 alb. og gammelskat 34 rdlr. 16 sk., samt besætning, avl og afgrøde, sålænge aftægtstagerinden, bemeldte min moder, lever, hvorfor denne aftægtskontrakt tillige læses som pantebrev.
Dette til bekræftelse med underskrifter vidnesfast.
Hjeds den 16. maj 1856
Bodil Pedersdatter
m.f.p. som lavværge Christen Christensen
Thomas Andersen
m.f.p.
Til vitterlighed: S. Overlade Christen Mousten

Efter denne aftægtskontrakt opholdt Bodil Pedersdatter sig i slægtsgården i Hjeds til sin død 1879 i den høje alder af 95 år. - Gården ejedes af hendes søn Thomas Andersen til 1874 og derpå af sønnesønnen Anders Thomsen, se under 2-3 samt efterslægtens I.

Noter:

1 Albæk fæsteprotokol 1778-1880, G.137-1, fol.81b.
2 Hornum og Fleskum herreders dokumenter til justitsprotokollen, syns- og taksationsforretninger 1805-09, B.35.D-34.
3 Albæk skifteprotokol 1779-1849, G.137-1a, fol.214b-15b og 221b-22a.
4 Hornum herreds matrikel 1844 i Aalborg amtstuearkiv, B.12-45.H, og samme 1865 i Hornum og Fleskum herreders arkiv, B.35.D-105, fol.215.
5 Hornum og Fleskum herreders skøde- og panteprotokol 11, 1845-48, B.35.D-SP.19, fol.636b.
6 Samme 14, 1854-57, B.35.D-SP.22, fol.142b.
7 Samme, fol.439b.
8 Samme, fol.440.

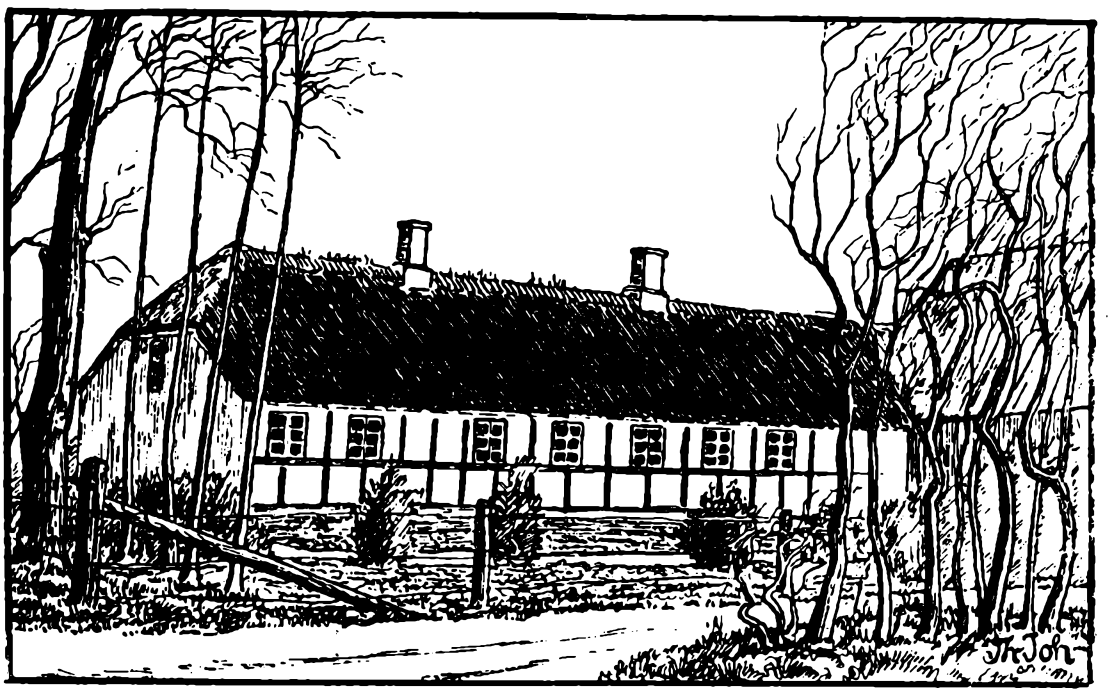

Typisk stuehus fra Hornum herred, - egl. fra Aarestrup, bygget ca. 1800.
Tegning af Th. Johansen.

Ane 6 **Jacob Nielsen, kaldet Møller, født 1780, død 1846.**

Ane 7 **Margrethe Laursdatter, født 1777, død 1863.**

Jacob Nielsen overtog i 1810 fæstet af sin afdøde faders umatrikulerede hus i Oplev Tved i Gravlev sogn med 13-14 tdr. land under godset Albæk; efter mindre en et års forløb afstod han dette fæste i 1811.
Jacob giftede sig i 1811 - med enken efter Peder Sørensen - til fæstet af vandmøllen Røde Mølle i Aarestrup sogn under godset Torstedlund. I 1826/27 købte han møllen til selveje; men allerede i 1829 solgte Jacob Nielsen, kaldet Møller, ejendommen til Laurs Wærum. - I årene 1829-37 boede Jacob Nielsen (Møller) som aftægtsmand ved Røde Mølle.
I årene 1837-46 ejede Jacob ejendommen nuværende matr.nr. 12 i Hjeds i Veggerby sogn med 4-5 skpr. hartkorn, hvorefter han blev aftægtsmand hos svigersønnen Thomas Andersen i Sørup i Buderup sogn, se under ane 2-3.
Som enke flyttede Margrethe i 1854 tilbage til Hjeds sammen med den nævnte svigersøn.

Jacob, der ved giftermålet 1811 nævnes med tilnavnet Bødker, i fæstebrevet samme år med tilnavnet Tveden og senere med tilnavnet Møller, var født 1780 i Tveden (nu Oplev Tved) i Gravlev sogn, døbt 24. september, søn af Niels Jensen Bødker og hustru Maren Jacobsdatter.- Faddere ved hans dåb var Jens Bødker i Tveden, Jørgen Jacobsen ibidem, Jens Smed i Haverslev, Anne Jacobsdatter i Tveden og Maren Nielsdatter i Tinbæk Mølle.

Jacob Nielsen, aftægtsmand i Sørup, døde 26. juni 1846 i Sørup i Buderup sogn, 67 år gl.

Ungkarl Jacob Nielsen Bødker af Tveden blev gift 9. juni 1811 i Aarestrup med Peder Sørensens enke Margrethe Larsdatter af Røde Mølle. - Forlovere var aftægtsmand Lars Pedersen Hyldgaard (brudens far) og bolsmand Poul Damgaard af Aarestrup.

Hun - pigen Margrethe Laursdatter af Aarestrup - var blevet gift første gang 1802 i Aarestrup, anmeldt til ægteskab 6. december 1801 og viet 3. januar 1802, med ungkarl Peder Sørensen af Røde Mølle. - Forlovere var Christen Fløe, Peder Bierregaard og pigens fader Laurs Hyldgaard, alle tre gårdbeboere i Aarestrup.
Møller Peder Sørensen af Røde Mølle døde 18. november 1810, 38 år gl. - Peder var født 1772 i Røde Mølle i Aarestrup sogn, søn af Søren Pedersen og hustru Anne Olufsdatter.

Margrethe, der egl. var døbt Margarethe, var født 1777 i Aarestrup by og sogn, døbt 16. april, datter af Laust Pedersen (også kaldet Laurs Pedersen Fløe eller Hyldgaard) og hustru Anne Pedersdatter. - Faddere ved hendes dåb var Maren Laursdatter af Aarestrup, Inger Pedersdatter af Stubberup, Niels Larsen ibidem, Just Smed og Peder Fløe af Aarestrup.

Margrethe Laursdatter, forhen møller Jacob Nielsens enke i Røde Mølle, opholdt sig hos (svigersønnen) Thomas Andersen i Hjeds, døde 21. oktober 1863 i Hjeds i Veggerby sogn, 87 år gl.

Margrethe fik i sine to ægteskaber fire børn:
1 Anne Pedersdatter, født 1803, levede 1810.
2 Søren Pedersen, født 1805, død samme år, 12 dage gl.
3 Maren Jacobsdatter, født 1812, opholdt sig 1834 hos forældrene i Røde Mølle som væverske. Gift 1831 med Jacob Nielsen fra Albæk, som hun tidligere samme år havde født sønnen Niels Jacobsen; sidstnævnte opholdt sig både i 1840 og 45 hos moderens forældre i Hjeds.
4 Karen Jacobsdatter, født 1814, se ane 2-3.

Hjemme i Oplev Tved.
Jacob Nielsen af Oplev Tved (egl. Oplevtved) fik 13. august 1810 (1) fæstebrev af ejeren af bl.a. Torstedlund og Albæk på det hus samme sted (Oplev Tved) i Gravlev sogn, som hans fader, Niels Jensen, sidst havde beboet og var fradød, og som enken godvilligt havde opladt til sønnen, imod hos ham at nyde ophold og husly sin livstid. - Huset bestod af 3 længer (længder) med i alt 26 fag, og dertil hørte have og jord - ej ansat i hartkorn, men opmålt til 13 tdr. land.
Af vilkårene i fæstebrevet anføres således under punkt 2:
Betaler i årlig afgift af hus og jord inden Mortensdag 6 rdlr., samt ligesom hans fader forretter een høstdag til Albæk, så og dagsgang ved jagt i Rebild Skove årlig, når han derom bliver tilsagt.

Jacob Nielsen betalte 50 rdlr. som indfæstning ved overtagelsen af huset, hvor der samtidig blev afholdt en syns- og taksationsforretning, se herom under omtalen af ane 12-13.
- Men allerede 5. august 1811 (2) udstedte godsejeren fæstebrev til Niels Pedersen fra Oplev på det hus i Oplev Tved, som Jacob Nielsen hidtil havde beboet, men frasagt sig. Også nu bestod huset af 3 længer med 26 fag, mens arealet blev anført med 14 tdr. land.

Røde Mølle indtil 1810/11
15. februar 1801 (3) havde Siegfried Victor Raben Levetzau, stamherre til Restrup Stamhus i Jylland (St. Restrup med bl.a. Nørlund, Torstedlund og Albæk) og til Kærstrup og Bremersvold på Lolland, Ridder, hans kgl. majestæts gehejmekonferensråd og kammerherre, udstedt fæstebrev til Peder Sørensen i Røde Mølle på bemeldte mølle, som stod for hartkorn mølleskyld 3 tdr. 1 skp. 2 fjkr. og jordskyld 2 fjkr. 1 alb. samt 2 skpr. 1 fjkr. 1 alb. hartkorn fra Stubberup. - Hans mor, Søren Pedersens enke, havde godvillig opladt og afstået ejendommen til ham mod aftægt.

Efter at have haft møllen i 9 år og efter kun 8 års ægteskab, døde Peder Sørensen i Røde Mølle, hvor der 29. november 1810 blev afholdt skifte (4); arvingerne var enken Margrethe Larsdatter med lavværge hr. pastor Schjønning fra Julstrup Præstegaard (sognepræsten for Aarestrup, Buderup og Gravlev menigheder) og parrets eneste barn Anne Pedersdatter, 10 (rettere 7) år gl., hvis formynder var gårdmand Peder Nielsen Bierregaard fra Aarestrup.
Boet blev registreret og vurderet således:

	rdlr.	mk.	sk.
I stuen.			
1 fyrrebord på ditto fod og 3 bænke	4	0	0
1 stueur	6	0	0
1 jern bilæggerkakkelovn	16	0	0
1 stort fyrre madskab	1	2	0
1 lidet fyrre hængeskab med lås og nøgle	1	0	0
1 ældre ditto og 1 hattefutteral	0	4	0
1 pyramide	0	1	0
2 halmstole med halmbund	0	2	0
1 egechatol med beslag	10	0	0
6 stentallerkener og 1 dybt fad	0	3	0
1 kobber potmål	0	1	8
1 skydegevær	1	0	0
1 blå- og hvidstribet omhæng	0	4	0
Sengestedet er fast, og klæderne tilhører den gamle aftægtskone, den afdødes moder.			
1 jern ildpande og 2 lysestager	0	3	0
1 bundt bøger af psalmer og bønner	0	1	8
1 par støvler	3	0	0
1 par ældre ditto...?	0	2	0
I kornstuen.			
Den afdødes kiste, brunmalet med lås og beslag	5	0	0
Derudi			
1 blå klædeskjole med kamelhårsknapper	12	0	0
1 ditto ditto trøje	5	0	0
1 hvid vadmels trøje	3	0	0
1 rød og grøn stribet trøje	2	3	0
1 blå og rød stribet (do.)	2	0	0
1 grøn og rød brystdug	1	3	0
1 blå og rød stribet trøje	3	0	0
1 blå og hvid ditto	2	0	0
1 blå vadmels trøje	2	0	0
1 ditto ditto kjole	7	0	0
1 ... drejls trøje	2	0	0
1 grøn klædes kjole	4	0	0
1 rød ditto	3	0	0
1 lyseblå meleret ditto	4	0	0
2 cannifases nattrøjer	0	8	0
1 par skindbukser (buxer)	3	0	0
1 par blå stribede ditto	2	0	0
1 par klædes ditto	2	3	0
1 par grønstribede (do.)	2	0	0
1 kamelhårs rød hue	1	0	0
1 broget ditto	0	4	0
1 blå ditto	1	0	0
1 par blå klædesbukser	2	0	0
1 klædes ... hue	2	0	0
1 par blå strømper	0	5	0
1 hatteslag	0	1	0
1 blå lodden hue	0	4	0
1 par blå strømper	0	3	0
1 par hvide (do.)	0	2	0
Strømpebånd, 2 par	0	2	0
1 par gamle vadmels bukser	0	2	0
1 hvid vadmels trøje	0	5	0
1 par skindbukser	1	0	0
2 par hvide strømper	0	1	8
2 gamle hatte	0	1	0
1 sort filthat	1	0	0
1 ældre (do.)	0	0	8
1 stribet brystdug med bundne ærmer	1	2	0
1 ditto brystdug	0	4	0
1 blå trøje	1	0	0
1 grøn stribet trøje	0	3	0
1 par lærredsbukser	0	1	4
1 par skind bukser	0	2	0
2 par gamle (do.)	0	2	0

1 hørgarns skjorte	1	0	0
1 bundt benknapper	0	1	0
1 stålgrå rejsekjole	7	0	0
På to faste sengesteder.			
1 grå vadmels overdyne	4	0	0
1 lærreds pude	0	2	0
1 blå ditto	0	2	0
1 grøn og hvid olmerdugs ditto	1	0	0
1 olmerdugs ditto	1	0	0
1 grøn og hvid underdyne	3	0	0
1 grå vadmels underdyne	4	0	0
1 blårgarns lagen	1	0	0
1 olmerdugs overdyne	3	0	0
1 olmerdugs pude	0	2	0
2 mindre ditto	1	0	0
1 hvid vadmels underdyne	3	0	0
1 lagen	0	1	0
1 gammelt fyrre madskab	2	0	0
1 gammelt tebord	0	3	0
2 par hvide og 1 par blå vanter	0	3	0
2 hørlærreds halskraver	1	2	0
2 røde bomulds tørklæder	1	3	0
1 hvid bomulds hue	0	2	0
1 broget ulden hue	0	1	8
5 blårlærreds skjorter	4	0	0
1 grønt stenkrus	0	0	8
En del snedker- og tømrer- samt træskomands-redskaber af økser, hamre, save, høvle, navere med mere	5	0	0
Noget gammelt kobber	1	0	0
I bryggerset.			
1 kobberkedel i grue (grube)	20	0	0
1 mindre ditto	3	0	0
1 messing kedel	2	0	0
2 bryggerkar med jernbånd	4	0	0
2 baljer	2	0	0
2 stripper	0	3	0
1 jerngryde	0	4	0
1 jernrist, 1 ditto pande og 1 ildklemme	1	0	0
1 sædeløb, 1 sold, 1 flatte og 1 grynkop	1	4	0
9 stk. stenfade	0	4	0
2 sorte gryder	0	1	0
1 gammel ege øltønde og tragt	1	0	0
1 dejnetrug	0	1	0
På loftet.			
1 kornskæppe og 1 fjerdingkar	1	0	0
2 halmløb	0	2	0
2 ostehække	0	2	0
I gården og husene.			
1 sort hest, 20 år gl.	40	0	0
1 ditto med hvid fod	50	0	0
1 beslagen vogn med behør	60	0	0
3 brogede og hjelmede køer	60	0	0
12 gamle får at tillægge	30	0	0
2 hvide galtgrise	16	0	0
1 plov med jern og 1 harve med trætænder	6	0	0
1 skovsav (sauge)	2	0	0
2 høleer med drag	5	0	0
1 hakkelseskiste med kniv	1	4	0
1 tørvespade	1	0	0
1 jordspade	0	3	0
2 jerngrebe med skaft	1	2	0
1 træslæde	1	0	0
1 fork	0	1	8
Sække til 2 tdr. korn	1	2	0
1 slibesten med jernaksel	3	0	0
1 fileskrue	3	0	0

Det i laden indavlede korn af alle slags skønnede vi (vurderingsmændene) efter den angivelse, der blev givet om, hvad der var indavlet, at deraf end ikke kunne udkomme føde- eller sædekorn uden ved hjælp af, hvad møllen kan indbringe, mindre

derfra blive noget til indtægt for boet og heller ikke var torsken korn.

Summa aktiver	500	2	12

- Efter at skifteomkostningerne m.v. var fratrukket, blev der 486 rdlr. 2 mk. 2 sk. i beholdning, som blev delt mellem enken og datteren med halvdelen, 243 rdlr. 1 mk. 2 sk., til hver. - Enken forhøjede datterens arvelod til 300 rdlr.
Enken lovede at ville besørge den umyndige datters opdragelse, om forsynet ville unde hende sjæls og legems kræfter til at blive ved stedet.

Allerede i vinteren 1810/11 må driften af Røde Mølle være overgået til Jacob Nielsen, der ved nedennævnte syn over møllen i april 1811 nævnes som fæster; men først i juni blev han gift med enken og først 18. juli 1811 (5) blev fæstebrevet til ham udstedt sålydende:

Møller Jacob Nielsen Tveden i Røde Mølle 1811.
Siegfried Victor Raben Levetzau, herre til Stamhuset Restrup i Jylland og til Kærstrup og Bremersvold i Lolland, kongelig majestæts højbestalter gehejmekonferensråd og storkors af Dannebrogen, gør vitterligt:
Herved steder og bortfæster jeg til Jacob Nielsen Tveden Røde Mølle i Aarestrup sogn under Torstedlund stående for denne som forrige fæster for hartkorn mølleskyld 3 tdr. 1 skp. 2 fjkr., jordskyld 2 skpr. 3 fjkr. 2 alb. med påstående bygninger, tilliggende ejendomme og rettigheder af dam og damsted samt havende indretninger af male- og kværneværk med tilhørende inventarium, der alt overlades ham hans (egl. sin) livstid på efterskrevne vedtagne vilkår:

1
Svarer han af mølle og hartkorn alle mulige kongelige skatter og påbud, værende eller blivende, staldafgift og hvad nævnes kan, og udreder (han) alle offentlige byrder, alt til tid og sted.

2
Betaler landgilde til herskabet årlig - til hver Mortensdag efter jordebogen - 16 rdlr., skriver seksten rigsdaler, og forretter en rejse til Aalborg eller samme vejs længde, når derom sker tilsigelse, prompte at opfylde til tid og sted.

3
Svarer brandkontingent af bygnings- og i tilfælde korn- og besætnings-assurancesummen med deraf flydende omkostninger.

4
Holder den forrige fæsters moder den aftægtskontrakt med hende er indgået nøjagtig opfyldt uden ansvar for herskabet.
Møllens bygninger, male- og kværneværk med tilhørende inventarium er fæsteren overleveret ved lovligt syn, og bliver derefter igen af ham eller arvinger at aflevere eller manglerne at tilsvare.
-Ejendommen skal tilbørlig dyrkes, bruges og forbedres - uden at misbruges eller bortlejes.
Er sit herskab og fuldmægtig hørig og lydig, rettende sig iøvrigt efter de allernådigste anordninger om møllere.
Af møllens gamle toftejord er fæsteren fritaget for at svare konge- og kirketiende.
Indfæstning 200 rdlr. er betalt - to hundrede.
Til stadfæstelse under min hånd og forsegling.
Kærstrup, den 18. juli 1811

Raben Levetzau
(L.S.)

Ligelydende originalfæstebrev med vedhæftet synsforretning har jeg modtaget, og herved forbinder (jeg) mig samme at holde og efterleve i alle dets ord og punkter, som bekræftes med min og 2de vitterlighedsvidners underskrift.
Torstedlund, den 4. august 1811

Jacob Nielsen

Til vitterlighed: M. Lund J. Christensen.

Syn over Røde Mølle 1811.
Efter herredstingets udmeldelse af 28. marts 1811 blev der 2. april - forevist i retten 4. april (6) - afholdt syns- og taksationsforretning i Røde Mølle i Aarestrup sogn under Torstedlund gods over bygninger, mølleværker og inventarium, som skulle overleveres den nye fæster Jacob Nielsen Tveden, der ved forretningen var til stede.
Synet lyder:

A
Stuehuset norden i gården består af 10 fag og et korshus for vestre ende af 3 fag, bygget af ege under- og fyrre overtømmer, klinede vægge, strå- og lidet lyngtække, med loft over 6 fag, (indrettet) til 2de stuer, køkken og bryggers, hvori er brugbar bagerovn og skorsten. - Huset, som er forsynet med fornødne døre og lukkelser, er for tiden i beboelig stand uden mangel.

B
Laden vesten i gården er bestående af 9 fag, bygget af ege og bøge under- og fyrre overtømmer, klinede vægge, strå- og noget lyngtække, er forsynet med lo, døre og luer og således brugbar uden straks at behøve hjælp.

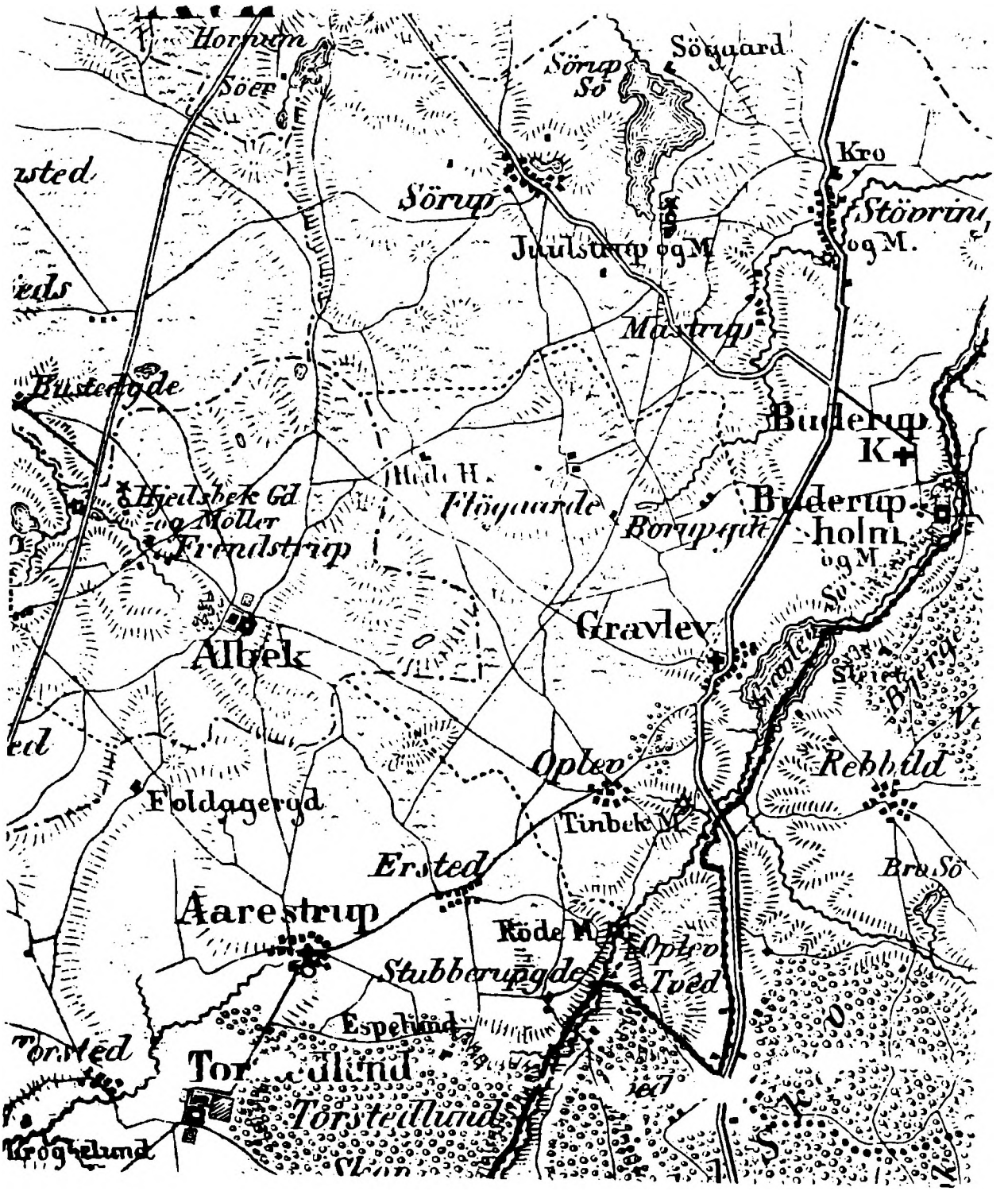

Udsnit af Mansas kort fra 1830'erne med egnen omkring Røde Mølle.

C

Et hus i samme direktion, 7 fag, indrettet til stald, fæ- og fårehus, af samme slags bygningsmateriale som stuehuset, med spiltove (touge), krybber, fæbåse og øvrige hensigtsmæssige indretninger, (med) døre, lukkelser forsynet, ligeledes i god stand uden brøst.

D

Mølle, stald og vognhus sønden i gården, 5 fag, bygget af bøge under- og fyrre overtømmer, klinede vægge og lyngtække, i god stand uden mangel.

E

I østre ende af stuehuset er 3 fag indrettet til mølleværk, forsynet med fornøden male- og kværneværk med løbende redskaber, kværnstenene ere af bredde 8 1/2 kvarter tvært over og tykke den underste 6 tommer og den øverste 7 tommer.

Af inventarium blev fæsteren overleveret, som vi takserede således:

	rdlr.	mk.	sk.
1 toldkop af kobber	0	4	0
4 bildjern	1	0	0
1 stålstang	1	0	0
1 sold	0	4	0
Ialt	3	2	0

Yderligere oplysninger om forholdene i Røde Mølle gives i de to taksationer til brandforsikring 1803 og 1826 (7).

9. marts 1803 blev Røde Mølle under Torstedlund - beboet af Peder Sørensen Møller - beskrevet således:

a

	rdlr.	mk.	sk.
Stuehuset østen i gården, 9 fag, 8 alen dyb, dels ege og dels fyrre under- og fyrre overtømmer, klinede vægge og stråtag, (indrettet) til stuer, kamre, køkken og bryggers med loft, vinduer (vindver) og døre, 2de jern bilæggerkakkelovne, en indmuret kobberkedel på 3/4 td. samt skorsten af brændte sten og bagerovn af ler, heri er i de 3de fag et komplet maleværk førende en 8 kvarter sten. -			
Takseret for	100	0	0
De øvrige 6 fag for	60	0	0

b

En udbygning i sønder, 3 fag, 7 1/2 alen dyb, ege og fyrre under- og fyrre overtømmer, klinede vægge og stråtag, (indrettet) til stue, kamre med loft, vinduer og døre	50	0	0

c

Det vestre hus, 9 fag, 7 3/4 alen dyb, ege og fyrre under- og fyrre overtømmer, klinede vægge og stråtag, (indrettet) til lade	100	0	0

d

Et hus i vester, 7 fag, 6 1/4 alen dyb, ege under- og fyrre overtømmer, klinede vægge og stråtag, (indrettet) til stald og fæhus	70	0	0

e

Det søndre hus, 5 fag, 5 1/2 alen dyb, ege under- og fyrre overtømmer, klinede vægge og stråtag, (indrettet) til vognhus	20	0	0
Ialt	400	0	0

Er forsvarlig mod ildsfare og ej før været forsikret.
De anordnede brandredskaber forefandtes.

Efter gennemgribende forandringer - bl.a. bygning af nyt beboelses- og møllehus - blev Røde Mølle under Torstedlund beboet af Jacob Nielsen vurderet og beskrevet således 25. april 1826:

a

	rbdlr.	mk.	sk.
Stuehus i øster, 11 fag, 10 alen dyb, ege under- og fyrre (fur) overtømmer, murede vægge og stråtag, (indrettet) til stue, kamre, køkken og bryggers med loft, vinduer og døre, 2 jern bilæggere, 1 kobberkedel i grue på 1 td. rum, 2 skorsten og 1 bagerovn, maleværk til een kværn med sten, 9 1/2 kvarter i diameter, takseret for 470 rbdlr., forsikret for	420	0	0

b

Uforandret	80	0	0

c

Det vestre hus, 8 fag, 9 alen dyb, ege under- og fyrre overtømmer, klinede vægge og stråtag, (indrettet) til lade, takseret for 170 rbdlr., forsikret for	150	0	0

d

Et hus i vester, 8 fag, 9 alen dyb, ege under- og fyrre overtømmer, klinede vægge og stråtag, (indrettet) til stald og fæhus, takseret for 110 rbdlr., forsikret for	100	0	0

e

Det søndre hus, 8 fag, 9 alen dyb, ege under- og fyrre overtømmer, klinede vægge og stråtag, (indrettet) til møllestald og vognhus, takseret for 170 rbdlr., forsikret for	150	0	0
Ialt	900	0	0

Selvejer-møller fra 1826/27 og aftægtsmand fra 1829.
Ved auktion 21. september 1826, skøde af 25. januar 1827, tinglæst 31. marts (8), over gods i Hornum herred, som tidligere havde hørt under Torstedlund og Albæk godser og givet Nationalbanken i udlæg, blev Jacob Nielsen højstbydende med 500 rbdlr. sølv for sin iboende ejendom, Røde Mølle, stående for mølleskyld 3 tdr. 1 skp. 2 fjkr. og ager og engs hartkorn 2 skpr. 3 fjkr. 2 alb.

Men allerede ved skøde af 24. juni 1829, læst 8. august (9), solgte Jacob Nielsen af Røde Mølle ejendommen til Laurs Wærum for 800 rbdlr. sedler samt aftægt; med mølleejendommen fulgte den i jorden nedlagte sæd, samt besætningen på 2 heste, 2 køer, 12 fårekreaturer og dertil 2 beslagne vogne, 2 sæt hestetøj, 1 plov, 1 harve og klæder til en folkeseng. - Samtidig udstedte Laurs Wærum en panteobligation på 500 rbdlr. sedler til den forrige ejer Jacob Nielsen med 1. prioritets panteret i møllen næst efter den ham selv (Jacob Nielsen) deri forsikrede aftægt.

Den samtidig oprettede aftægtskontrakt lyder:
Overensstemmende med den imellem mig undertegnede Laurs Wærum og forrige ejer af Røde Mølle Jacob Nielsen sluttede handel om bemeldte mølle, hvorpå jeg under dags dato er meddelt skøde, forpligter jeg mig herved til uden vederlag at give ham, hans kone, samt Niels Bødkers enke (Jacobs mor) følgende årlig i aftægt af denne ejendom, sålænge de leve.

1

6 fag nyt hus à 10 alens bredde med loft over 3 fag, med 3 fag vinduer, fornødne skillerum, døre, een skorsten og een bagerovn, som til juli måneds udgang dette år skal blive færdig, erholder Jacob Nielsen og hustru Margrethe Laursdatter til bopæl deres livstid for sig og hvem og hvor mange, de vil have hos sig, og efter deres død må deres børn beholde det til bopæl, så længe de ere ugifte.
Til dette hus erholde de aftægtshavende 20 favne i kvadrat af det stykke jord, hvorved huset bygges, til fri afbenyttelse.

2

Jacob Nielsen og Margrethe Laursdatter skal årlig af mig og efterkommende ejere, så længe de leve, have fire tønder rug, fire tønder byg, 2 lispd. flæsk, 4 får, født og græsset forsvarlig og daglig 2 potter nymalket mælk. - Kornet leveres med halvdelen hver 1ste november og halvdelen hver 1ste maj og flæsk ved Mortensdags tid.

3

Da Jacob Nielsen eller hustru ingen ildebrændsel erholde af møllen, skal de på forlangende af mig og efterkommere frit erholde al deres ildebrændsel hjemkørt årlig fra de nærmeste steder, det for dem er at få.

4

Når Jacob Nielsen eller hans hustru dør, skal den efterlevende af dem have aftægten, såvel kornet som det øvrige, fuldt ud uden afkortning.

5

Dersom Jacob Nielsen måtte bygge noget til de 6 fag hus, hvilket ikke skal være ham formenet, da skal samme efter hans og kones død tilhøre ejeren af møllen imod godtgørelse efter lovlig vurdering.

6

Niels Bødkers enke Maren Jacobsdatter skal sin livstid have ret til at bebo den lejlighed, hun nu har, og den skal af ejeren blive vedligeholdt, så skal hun og have to får fodret og græsset forsvarlig og have ret til af ejerens tørv og ildebrændsel at tage til frit husbrug, hvad hun behøve, ligesom hun og af kålhaven må tage den kål, hun behøver.

7

For aftægten efter denne kontrakt skal bemeldte mølle være behæftet med første prioritet.



Røde Mølle efter 1867. - Tegning af Th. Johansen.

8

Niels Bødkers enke erholde endnu een ko fodret og græsset af mig og efterkommere uden betaling.
Udstedt i Nibe den 24. juni 1829 Laurs Wærum
(L.S.)
Tilvitterlighed: Hvilsom A. Holm
Aftægten beregnes til værdi således:
4 tdr. rug 12 rbdlr., 4 tdr. byg 8 rbdlr., 2 lispd. flæsk 2 rbdlr., mælk 4 rbdlr., græsning og foder ialt 8 rbdlr., ildebrændsel og kål 3 rbdlr., kørsel med ildebrændsel 3 rbdlr., er 40 rbdlr. - 5 gange fordoblet udgør 200 rbdlr., huslejligheden at indrette og bygge 50 rbdlr., tilsammen 250 rbdlr. sølv.

Ved kontrakten er senere tilføjet:
1837 den 29. april fremlagdes denne kontrakt forsynet med oplysning om indgået forlig af 26. marts, at denne aftægtskontrakt med fælles samtykke er ophævet.

Fra før aftægtskontraktens oprettelse 1829 - vel helt fra overtagelsen af Røde Mølle 1811- havde Jacob Nielsen sin moder, Maren Jacobsdatter, boende hos sig. - Ved folketællingen 1834 blev familien opført således lige efter mølleren Christen Eriksens husstand i Røde Mølle:
Maren Jacobsdatter, 82 år, enke, inderste og aftægtskone.
Jacob Nielsen, 56 år, gift, aftægtsmand.
Margrethe Larsdatter, 59 år, gift, hans kone.
Karen Jacobsdatter, 21 år, ugift, deres datter.
Maren Jacobsdatter, 23 år, ugift, deres datter, væverske.
Niels Jacobsen, 3 år, hendes barn.

Den gamle Maren Jacobsdatter flyttede senere i 1837, se nedenfor, med sønnen til Hjeds, hvor hun døde 1844, 93 (rettere 91) år gl.

Som tidligere selvejer var Jacob Nielsen også som aftægtsmand en anset mand, der ved den ældste datters vielse 1831 nævnes som skoleforstander; - skoleforstanderen dannede som en sognets hæderligste bønder sammen med sognepræsten og evt. den lokale godsejer sognets skolekommission, der efter skoleloven fra 1814 skulle føre tilsyn med skolevæsenet.

Røde Mølles senere skæbne.
Laurs eller Lars Wærum solgte allerede ved købekontrakt af 30. december 1830, læst 8. januar 1831, og skøde af 11. juni 1831, læst 18. juni (10), Røde Mølle for 1200 rbdlr. sedler til Christen Erichsen. - Og han købte senere Tinbæk Mølle og solgte derfor ejendommen ved skøde af 16. december 1843, læst 23. december (11), for hele 5000 rbdlr. til Niels Jensen Skjellingbroe (Skillingbro).
Ved matrikuleringen 1844 (12) blev Røde Mølles jordskyld forandret fra 2 skpr. 3 fjkr. 2 alb. til 1 td. 7 skpr. 1 fjkr. 1 1/4 alb. hartkorn, mens mølleskylden uforandret forblev 3 tdr. 1 skp. 2 fjkr. - Møllens senere ejer har været (13):
Niels Jensen (Skillingbro eller Bro Niels) til 1868, godsejer Bluhme til Nørlund 1868-85, Jens Chr. Sørensen 1885-94, Jacob Peter Johannesen Lyngbye 1894-1901, Christen Jensen 1901-04, Emil Christensen 1904-07, lensgreve Carl Schimmelmann fra 1907 og senere løjtnant af garden A. Permin.
I Lyngbyes tid i 1890'erne havde møllen sin sidste opblomstringstid, idet han stadig havde to møllevogne kørende efter korn i oplandet, ligesom han indrettede karetmagerværksted og smedie, hvis maskiner blev trukket af det store møllehjul; han havde 20 mand ved sit bord, fortælles det.
- Grev Schimmelmann lagde den nordligste af de to Stubberup-gårde (se under ane 30-31) under Røde Mølle, der således blev på godt 200 tdr. land.

Jacob Møller som husmand i Hjeds 1837-46.
Jacob Nielsen af Røde Mølle overtog ved købekontrakt af 10. januar 1837 og skøde af 21. januar, begge tinglæst 1. april 1837 (14), en ejendom i Hjeds i Veggerby sogn med 5 skpr. 2 fjkr. 1/2 alb. hartkorn for 400 rbdlr. sedler efter Jens Nielsen, husmand i Hjeds.
Købekontraktens 3. punkt indeholder følgende bestemmelser:
Sælgeren, Jens Nielsen, forbeholder sig den i huset værende indavlede sæd fra forrige år, hø og halm som medtages, når han flytter sit ind- og udbo bort fra huset, og overleveres da til køberen huset i den stand, det nu befindes, med alle nagelfaste dele /: med undtagelse af gruekedel og kakkelovn:/, hvorhos gødningen og tørvestakken forbliver ved huset til køberens rådighed.

Ved folketællingen 1840 blev familien anført således under Hjeds:
Jacob Nielsen, 57 år, gift, husmand.
Margrethe Larsdatter, 60 år, gift, hans kone.
Karen Jacobsdatter, 26 år, deres datter.
Niels Jacobsen, 9 år, deres plejesøn.
Maren Jacobsdatter, 89 år, enke, opholdes af husfaderen.

Iflg. familieoverleveringen nedlagde Jacob Nielsen Møller den sidste ulv i Danmark. - Episoden beskrives således i Both's topografiske værk fra 1872 (15):
En bonde i Hjeds skød i marts måned 1841 den sidste ulv, der er truffen i Danmark. Han solgte skindet i Nibe og fik desuden udbetalt 5 rdlr. i ducør.
- Men Salmonsens leksikon (16) oplyser herimod, at ulveracens sidste individ blev dræbt i Jylland i 1813!

Ved matrikuleringen 1844 (17) fik Jacob Nielsens ejendom i Hjeds matr.nr. 12, og dens hartkorn blev forandret fra 5 skpr. 2 fjkr. 1/2 alb. til 4 skpr. 3 fjkr. 1/4 alb.
Ved folketællingen 1845 blev familien indført således:
Jacob Nielsen Møller, 66 år, gift, født i Gravlev sogn, husmand.
Margrethe Larsdatter, 69 år, gift, født i Aarestrup sogn, hans kone.
Karen Jacobsdatter, 31 år, ugift, født i Aarestrup sogn, deres datter.
Anders Thomsen, 2 år, født her i sognet, hendes barn.
Niels Jacobsen, 14 år, født i Aarestrup sogn, plejesøn.

Ved skøde af 19. februar 1846, læst 18. april (18), solgte selvejerhusmand Jacob Nielsen af Hjeds Mark i Veggerby sogn sit hus matr.nr. 12 på Hjeds Mark med 4 skpr. 3 fjkr. 1/4 alb. hartkorn til Christen Larsen af Sørup for 300 rbdlr. til overtagelse 12. marts 1846. - Af skødets fire punkter lyder de to første:

1

Med det solgte hus følger i købet den nedlagte rugsæd, den ved stedet værende fourage af hø og halm, en plov, en harve med jerntænder, drættetøj til 2 stude, således som det er køberen påvist, samt endeligen alle til huset hørende mur- og nagelfaste ting med undtagelse af 2 kakkelovne og en kobber gruekedel.

2

Fra nærværende salg undtages den i købekontrakten til fornævnte mit skøde ommeldte, særskilt fra husets øvrige ejendom beliggende moselod, som har været besiddet og brugt til huset i over 40 år, men dog formenes ikke at henhøre under foranførte hartkorn. - Skulle det imidlertid senere vise sig, at det huset under ovenmeldte matr.nr. pålagte hartkorn også indbefatter hin moselod, er jeg pligtig til for egen regning at lade denne udparcellere fra husets øvrige jorder, hvis daværende ejer i så tilfælde skal meddele mig eller arvinger lovformeligt skøde på moselodden, imod at jeg eller disse overtager hvad hartkorn samme bliver pålagt.
Men skulle Det kgl. Rentekammer mod formodning nægte sådan udparcellerings aprobation, da skal køberen eller efterkommende ejere af det foran omhandlede hus være forpligtet til at modtage titmeldte moselod som sin ejendom for en købesum af 70 rbdlr. rede sølv, som betales mig eller arvinger i den første juni eller december termin, som indtræffer et fjerdingsår efter, at Rentekammerets resolution er ham bekendtgjort, og imidlertid afbenyttes moselodden selvfølgeligen af mig eller mit bo.

Christen Larsen solgte ved skøde af 10. juli 1852, læst 24. juli (19), ejendommen for 572 rdlr. til Christen Andersen Skaarup, der igen solgte den 15. april 1853, læst 16. april, til gårdmand Christen Christensen i Busted. - Sidstnævnte lagde ejendommen sammen med parcellen matr.nr. 8b med 1 td. 2 skp. hartkorn og solgte begge dele ved skøde og aftægtskontrakt af 18. december 1859, læst 24. december (20), til sin søn Lars Christian Christensen. - De senere ejere af ejendommen har været (21): Den nævnte Lars Christian Christensen, dennes enke Else Mortensen og hendes 2. mand Niels Peter Nielsen i årene frem til 1907 og derpå Mads Christian Mølgaard 1907-37 og derefter Johannes Jensen.

Aftægtsmand efter 1846.
Da Jacob Nielsen (Møller) solgte ejendommen i Hjeds til Christen Larsen 1846, flyttede han som aftægtsmand hos svigersønnen Thomas Andersen, se under ane 2-3, til Sørup i Buderup, hvor svigersønnen havde købt den nævnte Christen Larsens gård.
I Sørup døde Jacob Nielsen allerede samme år, altså i 1846, mens enken flyttede tilbage til Hjeds i 1854 sammen med den nævnte svigersøn; hun døde først 1863 i Hjeds, 87 år gl.

Noter:
1 Albæk fæsteprotokol 1778-1880, G.137-1, fol.88.
2 Samme, fol.90b.
3 Torstedlund fæsteprotokol 1776-1846, G.142-4, fol.60.
4 Torstedlund skifteprotokol 1777-1844, G.142-12, fol.151b.
5 Kilde 3, fol.71b.
6 Dokumenter til justitsprotokollen (Hornum og Fleskum herreder), syns- og taksationsforretninger 1810-13, B.35.B-35.
7 Brandtaksationsprotokol for Hornum herred 1800-30, Br.D.7-11, fol.94 og 456.
8 Hornum og Fleskum herreders skøde- og panteprotokol 7, 1826-30, B.35.D-SP.15, fol.38.
9 Samme, fol.390,390b og 391b.
10 Samme 8, 1830-35, B.35.D-SP.16, fol.40b og 104.
11 Samme 10, 1840-45, B.35.D-SP.18, fol. 546.
12 Hornum herreds matrikel 1865 (1844), B.35.D.105, fol.280.
13 Realregister for Aarestrup sogn 1845-1921, B.35.D-SP.122, fol.203, samt Th. Johansens artikel Af Aarestrup Sogns Historie i Fra Himmerland og Kjær Herred, 1937, s.376-78.
14 Hornum og Fleskum herreders skøde- og panteprotokol 9, 1835-40, B.35.D-SP.17, fol.227.
15 L. Both: Danmark, en historisk-topografisk Beskrivelse, bd. 2, 1872, s.166 (Veggerby sogn).
16 Salmonsens Konversations Leksikon, 2. udg., bd. 24, 1928, s.233.
17 Kilde 12, fol.216.
18 Hornum og Fleskum herreders skøde- og panteprotokol 11, 1845-48, B.35.D-SP.19, fol.157b.
19 Samme 13, 1851-54, B.35.D-SP.21, fol.201 og 429.
20 Samme 15, 1857-61, B.35.D.SP.23, fol.535b.
21 Realregister for Veggerby sogn 1831-1922, B.35.D.-SP.115, fol.145, og samme 1888-1954, B.35.D.-SP.116, fol.181.

Ane 8 **Thomas Nielsen (Vestergaard), født ca. 1707/10, død 1789.**

Ane 9 **Anne Christensdatter, født ca. 1731/33, død 1819.**

Thomas Nielsen (Vestergaard) var fra giftermålet 1751 til sin død fæster af en gård på godt 6 tdr. hartkorn i Hjeds i Veggerby sogn under Torstedlund og Albæk. - Gården er identisk med slægtsgården, nuværende matr.nr. 7 af Hjeds.
Enken drev gården, der i slutningen af 1700-tallet var på 5 tdr. hartkorn, indtil 1807, da den blev overtaget af sønnen Anders Thomsen, se ane 4-5.

Thomas Nielsen, der ved barnefødsler 1759, 67 og 1771 blev kaldt Thomas Vestergaard, var iflg. folketællingen 1787 og dødsalderen 1789 født i henholdsvis 1707 og 10; og iflg. fæstebrevet var han fra Hjeds.
Efter fadderlisterne at dømme var han tydeligt nok broder til Peder Nielsen Vestergaard, ca. 1707-1795, gift 1743, og Jens Nielsen Vestergaard, ca. 1719-1779, gift 1754, ligeledes begge bosat i Hjeds; de tre brødre Peder, Jens og Thomas lod iøvrigt alle deres første eller anden datter døbe Gertrud i henholdsvis 1746, 55 og 1759 - antagelig efter brødrenes mor.
På grundlag af disse forhold må Thomas antages at være født ca. 1707/10 i Hjeds i Veggerby sogn, hvor kirkebogen først begynder 1740, som søn af Niels Thomsen Vestergaard og hustru Gertrud(?), se iøvrigt under ane 16-17.

Thomas Nielsen døde 1789 i Hjeds i Veggerby sogn, begravet 22. marts, 79 år gl.

Thomas Nielsen af Hjeds blev gift første gang 1751 i Skivum, trolovet 26. november og copuleret 12. december (Dom. 3tia Advent), med Gertrud Christensdatter af Skivum. - Forlovere var Jens Nielsen af Busted og Niels Nørregaard af Skivum.
Gertrud var født 1731 i Skivum by og sogn, sammen med tvillingbroderen Oluf - som datter af Christen Larsen og hustru.

Gertrud Christensdatter døde - iflg. nedennævnte skifte - omkring 21. oktober 1760, men er i kirkebogen for Veggerby sogn forgæves søgt død og begravet. Hun må være identisk med den Gertrud Christensdatter, der blev begravet 2. november 1760 (Dom. 22 à Trinit.) i hendes fødesogn Skivum, 29 år og nogle måneder gl.

Derefter blev Thomas Nielsen gift anden gang 1761 i Veggerby, trolovet 7. december 1760 og viet 4. januar 1761, med Anne Christensdatter af Hjeds. - Forlovere var Christen Smed i Hjeds og Jens Sund i Aalborg.

Anne Christensdatter var iflg. folketællingerne 1787 og 1801 samt dødsalderen 1819 født i henholdsvis 1733, 1731 og 1745; da hun jo blev gift 1760/61 må dødsalderen være forkert, hvorfor hun efter alt at dømme var født ca. 1731/33.
Hun må være født ca. 1731/33 i Hjeds i Veggerby sogn, datter af Christen Andersen Smed og hustru Anne Nielsdatter. - Christen Smed var hendes forlover 1760 og dennes notoriske datter Ellin (Ellen) Christensdatter, født 1746, nævnes både 1767 og 69 som fadder hos Anne og Thomas Nielsen Vestergaard, hos hvem flere af Smed-familien ligeledes nævnes som faddere - i 1763 således bl.a. Anne og Ellins kusine Anne Marie Simonsdatter. Anne Christensdatter og Thomas Nielsen lod da også i 1767 deres anden søn døbe Anders - opkaldt efter Annes farfar.

Anne Christensdatter, enke efter Thomas Nielsen i Hjeds, døde 18. febnruar 1819 i Hjeds i Veggerby sogn, 64 (rettere mindst 86) år gl.

Thomas Nielsen (Vestergaard) fik i sine to ægteskaber 10 børn:
Af første ægteskab:
1 Niels Thomsen, født 1753, levede ved moderens død 1760 og ved folketællingen 1787, hvor han siges at være "uden al helbred".
2 Anne Marie Thomasdatter, født 1756, levede 1760.
3 Gertrud Thomasdatter, født 1759, død 1760, 6 mdr. gl
Af andet ægteskab:
4 Gertrud Thomasdatter, født 1761, død 1828 i Busted i Veggerby sogn, 66 år gl.
Gift 1797 med Christen Christensen, gårdmand i Busted, død 1841 som 76-årig aftægtsmand.
5 Christen Thomsen, født 1763, død 1767, 4 1/2 år gl.
6 Else Thomasdatter, født 1765, død 1807, 42 år gl., ugift. Både i nedennævnte oversigt 1775-77 over Torstedlunds fæstegods samt ved sin død siges hun at være vanvittig.
7 Anders Thomsen, født 1767, se ane 4-5.
8 Maren Thomasdatter, født 1769, død 1846 i Hjeds, 78 år gl.
Gift 1796 med Niels Christensen i Hjeds.
9 Anne Thomasdatter, født 1771, opholdt sig ved folketællingerne 1787 og 1801 hjemme i Hjeds; i 1787 siges hun at være "uden al forstand".
10 Kirsten Thomasdatter, født 1776, død 1863 i Veggerby, 86 år gl.
Gift 1802 med Christen Carlsen fra Hjeds, senere gårdmand i Veggerby, hvor han døde 1840 som 73-årig aftægtsmand.

6. august 1751 udstedte ejeren af bl.a. Torstedlund og Albæk fæstebrev (1) til Thomas Nielsen på den gård i Hjeds på 6 tdr. hartkorn, nemlig nuv. matr.nr. 7, som frem til vor tid forblev i samme slægts besiddelse - først som fæstere under Torstedlund og sidst under Albæk til midten af 1800-tallet og derefter som selvejere.

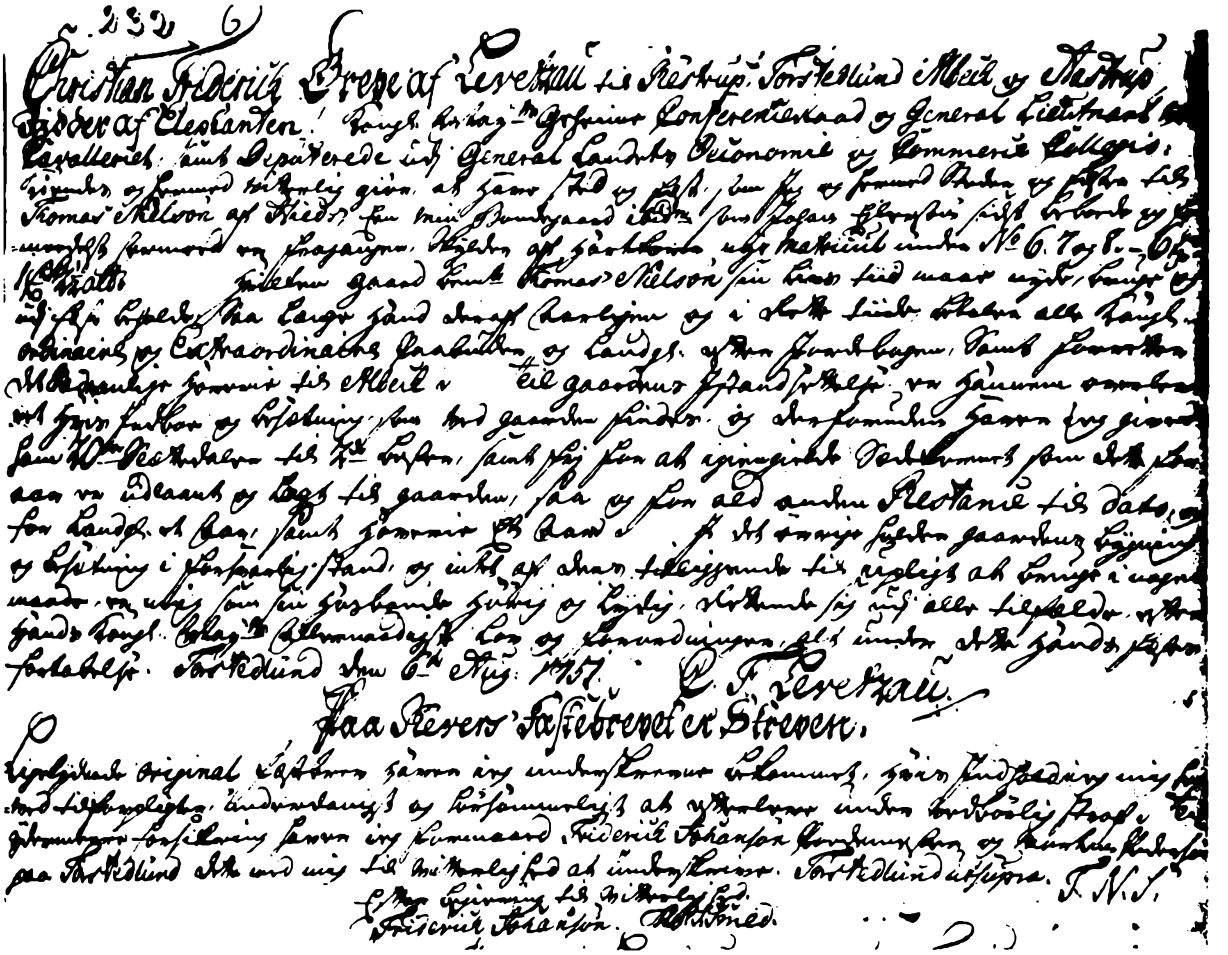

Fæstebrevet 1751, hvor Thomas Nielsen, ane 8, overtog slægtsgården i Hjeds.

Fæstebrevet lyder:
Christian Friderich, greve af Levetzau til Restrup, Torstedlund, Albæk og Aastrup, Ridder af Elefanten, kgl. majestæts gehejmekonferensråd og geralløjtnant ved kavalleriet, samt deputeret udi general-, landets økonomi- og kommercekollegier, kendes og hermed vitterliggør at have stedet og fæstet, «som jeg og hermed steder og fæster til Thomas Nielsen af Hjeds een min bondegård ibidem, som Johan Ejlersen sidst beboede og formedelst armod er fragangen, skylder af hartkorn udi matriklen under nr. 6, 7 og 8 (ialt) 6 tdr. 1 fjkr. 2 1/2 alb.; hvilken gård bemeldte Thomas Nielsen sin livstid må nyde, bruge og udi fæste beholde, sålænge han deraf årligen og i rette tide betaler alle kongelige ordinære og extraordinære påbud og landgilde efter jordebogen, samt forretter det sædvanlige hoveri til Albæk.
Til gårdens istandsættelse er hannem overleveret hvad (egl. hvis) indbo og besætning, som ved gården findes, og derforuden haver jeg givet ham 20 slettedaler til 2de bæster samt fri for at igengælde sædekornet, som dette forår er udsået og lagt til gården, så og for al anden restance til dato og for landgilde et år.
I det øvrige holder (han) gårdens bygning og besætning i forsvarlig stand og intet af dens tilliggende til upligt at bruge i nogen måder, er mig som sin husbonde hørig og lydig, rettende sig udi alle tilfælde efter hans kgl. majestæts allernådigste lov og forordninger, alt under dette hans fæstes fortabelse.
Torstedlund den 6te august 1751.

C. F. Levetzau

På revers-fæstebrevet er skreven:
Ligelydende originalfæstebrev haver jeg underskrevne bekommet, hvis indhold jeg mig herved tilforpligter underdanigst og hørsommeligst at efterleve under vedbørlig straf.
Til ydermere forsikring haver jeg formået Friderich Johansen Podemester og Morten Pedersen på Torstedlund det med mig til vitterlighed at underskrive.
Torstedlund ut supra T. N. S.
Efter begæring til vitterlighed: Friderich Johansen M. P. S. Smed
- Ovennævnte Johan Ejlersen havde fæstet gården med 6 tdr. 2 skp. 2 fjkr. 1 alb. hartkorn 30. december 1740 (2), da Niels Hansen havde opladt gården for ham.

Skiftet 1760.
Gode oplysninger om forholdene i gården fås af skiftet 1760 efter Thomas Nielsens første kone Gertrud Christensdatter. - På rette 30te dagen efter dødsfaldet blev skiftet afholdt 21. november 1760 (3).
Arvingerne var enkemanden Thomas Nielsen og parrets i ægteskab tilsammen avlede 2de børn, nemlig sønnen Niels Thomsen, 7 år gl., og datteren Anne Thomasdatter, 4 år gl.; som tilsynsværge for børnene nævnes Jens Nielsen af Hjeds.
Boet blev registreret og vurderet således:

I stuen.	rdlr.	mk.	sk.
1 fyrre (fuhr) bord med åben fod	0	2	8
2de ditto bænke	0	0	6
1 gammel træstol med halmsæde og 1 liden skammel	0	0	4
3de gamle fyrre hylder	0	0	6
1 rødt (røe) stenkrus med tinlåg	0	0	6
1 ditto krus uden låg	0	0	2
1 gammelt rødt fyrreskab i væggen uden lås	0	0	12
1 gammel lygte	0	0	4
Den salig kones kiste og gangklæder blev efter enkemandens og tilsynsværgens begæring givet det umyndige pigebarn, og (det) blev så uden registrering og vurdering forbigået.			
2de gamle fyrre sengesteder i væggen	0	2	0
Derudi:			
1 stribet olmerdugs overdyne	0	3	0
1 gammel stribet vadmels underdyne	0	2	0
2de olmerdugs hovedpuder	0	1	0
1 blårgarns lagen	0	1	0
Den anden seng.			
1 gammel olmerdugs overdyne	0	2	8
1 gråstribet vadmels underdyne og en ditto pude	0	3	0
1 gammel fyrre sengested	0	0	4
1 ny olmerdugs overdyne	0	3	0
2de gamle stribede vadmels undervår (wahr) og 1 pude	0	3	0
I et lidet kammer i stuen.			
1 gammel fyrre kærne (fuhr kierne)	0	0	4
3de stavkar	0	0	6
I østerkammeret.			
1 gammelt fyrre sengested	0	0	6
Derudi:			
1 olmerdugs overdyne	0	2	8

1 ditto underdyne	0	2	8
2de hovedpuder	0	1	0
1 blårgarns lagen	0	0	12
I et lidet kammer indenfor.			
1 ege øltønde	0	1	4
2de bøge fjerdinger	0	0	6
1 håndkværn (qwern)	0	3	0
1 halmflatte	0	0	8
1 gammel ege øltønde	0	0	6
1 gammel fyrrekar	0	0	2
3de hampesække og 3de uldsække	1	0	0
I køkkenet.			
1 kobberkedel i grue	4	0	0
1 brandfork og 1 rist	0	0	12
1 gammel jerngryde	0	0	8
1 nyt ege kar	0	2	0
1 standtønde	0	0	8
1 gammel fyrretønde	0	0	6
2de stripper	0	0	6
1 fyrre dejnekar (degnkar)	0	0	12
1 gammel bærekar	0	0	4
2de gamle solde	0	1	0
1 gammel træskæppe (skiep)	0	0	4
I gården.			
1 beslagen vogn med behørig drættetøj	6	4	0
1 ditto, ringere	5	2	0
1 gammel trævogn	3	2	0
1 ditto, ringere	2	0	0
1 plov (ploug) med behørig drættetøj	1	0	0
3de harver	0	4	8
2de høleer med drag	0	4	0
3de skoede grebe	0	3	0
3de spader	0	4	0
3de plejle og 3de river	0	1	2
1 hakkelseskiste med kniv	0	3	0
1 økse (øxe)	0	2	0
1 greb-naver	0	0	4
1 båndkniv	0	0	8
1 hammer og 1 knibtang	0	0	12
1 bor med skaft	0	0	2
1 hugjern	0	0	4
1 slibesten med jernaksel	0	2	0
Kreaturer.			
Bæster.			
1 sort hoppe, 18 år gl.	4	0	0
1 sort ditto, 17 år	3	2	0
1 sort ditto, 12 år	5	0	0
1 sort hest, 8 år	6	4	0
1 brun ditto, 8te år	5	0	0
1 sort blæsset hoppe, 8te år	4	0	0
1 sort mærplag, 3 år	6	4	0
Fækreaturer.			
1 sort ko (kou), 8te år gl.	3	2	0
1 sort ditto, 5 år	4	0	0
1 grå ditto, 5 år	4	0	0
1 sortbroget kvie (quie), 4 år	3	0	0
1 sort kvie, 3 år	2	0	0
1 sort studnød, 2 år	2	0	0
1 sort hjelmet ditto, 1 år	1	4	0
1 sort åringskvie	1	2	0
1 sort kalv, 1/2 år	0	4	0
Fårekreaturer.			
12 gamle får	6	0	0
4 lam	0	4	0
1 årings sosvin	1	0	0
4re grise	0	4	0
8te høns	0	2	0
Ialt	101	5	6

Derefter blev boets "besværing og udgift" anført således:

1. Brøstfældigheden.

Rålingshuset (raallings huuset) bestående af 8te binding vil behøve til istandsættelse på tømmer, tag, loft, vinduer og døre à bindingen 2 rdlr., er	16	0	0
Den søndre lade, 12 binding à 2 rdlr., er	24	0	0
Fæhus og fåresti, 9 binding à 1 rdlr. 2 mk., er	12	0	0
Høhus og stald, 6 binding à 1 rdlr. 4 mk., er	10	0	0

2. Besætningen.

8 dygtige plovbæster à 10 rdlr., er	80	0	0
1 vogn med fuld behør	10	0	0
1 ditto, ringere	6	4	0
1 plov med fuld behør	3	0	0
2de harver	1	0	0
Gæld til det højgrevelige herskab landgilde indtil 1. maj 1760 efter restancedom	24	1	14
Ialt	186	5	14

Når stervboets formue likvideres imod dens besværing erfares, at der blev til last (underskud) den summa 85 rdlr. 8 sk.
Der blev således absolut intet til arv og deling, og skiftet blev derefter sluttet.

Fra de senere år.
Af en oversigt over fæstegodset under Torstedlund og Albæk fra 1775-77 (4) fremgår flere interessante forhold. - Under dette godskompleks hørte da fem gårde i Hjeds, og een af disse anføres således:
Thomas Nielsen, 66 år, (årstallet for hans fæstebrev er glemt), 6 tdr. 1 fjkr. 2 1/2 alb. (hartkorn), 6 heste, ingen plage eller føl, 2 vogne med jern og 2 af træ, ingen jernharve, men 3 af træ, 1 plov, 4 køer, ingen stude, 7 ungnød eller kalve, 24 får og 3 svin (som besætning), 1 indmuret kedel; (Thomas var) en mådelig bonde, (har) to sønner, en vanvittig datter Else, 11 år. - Stuehuset (består af) en længe med 9 fag, laden af en længe med 14 fag, stalden af en længe med 7 fag, fæ- og fårehuset af en længe med 10 fag.

Ved folketællingen 1787 blev familien anført således under Hjeds by:
Thomas Nielsen, 80 år, husbond, bonde og gårdbeboer.
Anne Christensdatter, 54 år, madmoder, begge i første ægteskab (forkert for hans vedkommende).
Niels Thomsen, 34 år, uden al helbred,
Anders Thomsen, 16 år,
Gertrud Thomasdatter, 22 år,
Anne Thomasdatter, 14 år, uden al forstand,
Kirsten Thomasdatter, 10 år, deres ugifte børn.

To år senere døde Thomas Nielsen (Vestergaard) i 1789, hvorefter enken drev gården videre.
Ved folketællingen 1801 blev husstanden indskrevet således:
Anne Christensdatter, 70 år, husmoder, enke efter 1. ægteskab, gårdbeboer.
Anders Thomsen, 35 år,
Anne Thomasdatter, 30 år,
Kirsten Thomasdatter, 20 år, hendes ugifte børn.

Da gården 7. juli 1802 blev forsikret i Den alm. Brandkasse (5) blev den beskrevet og vurderet således:
En gård i Hjeds beboet af Thomas Nielsens enke Anne Christensdatter, bestod af:

	rdlr.	mk.	sk.
a			
Stuehuset i nord, 10 fag, 9 alen dyb, ege under- og fyrre overtømmer, klinede vægge og stråtag, (indrettet) til stue, kamre, køkken og bryggers med loft, vinduer (vindver) og døre, 1 jern bilægger kakkelovn, 1 indmuret kobberkedel på 3/4 td. samt skorsten af brændte sten og bagerovn af ler	130	0	0
b			
Det søndre hus, 17 fag, 10 alen dyb, ege under- og fyrre overtømmer, klinede vægge og stråtag, (indrettet) til lade	150	0	0
c			
Det vestre hus, 11 fag, 8 alen dyb, ege under- og fyrre overtømmer, klinede vægge og stråtag, (indrettet) til stald og fæhus	70	0	0
Ialt	350	0	0

Er forsvarlig mod ildsfare og ej før været forsikret. - De anordnede brandredskaber forefandtes.

Endnu i fem år drev enken gården, men 28. april 1807 udstedte godset Albæks ejer, Raben Levetzau, fæstebrev (6) på gården - med 5 tdr. hartkorn - til sønnen Anders Thomsen, se under

Noter:
1 Torstedlund fæsteprotokol 1722-77, G.142-3, fol.81.
2 samme, fol.52.
3 Torstedlund skifteprotokol 1719-77, G.142-11, fol194.
4 Torstedlunds forskellige dokumenter 1719-1841, G.142-14.
5 Aalborg amts brandforsikring, taksationsprotokol for Hornum herred 1800-30, Br.D.7-11, fol.77.
6 Albæk fæsteprotokol 1778-1880, G.137-1, fol.81b.

Ane 10 **Peder Jensen, født 1745, død 1822.**

Ane 11 **Mette Jensdatter, født 1746, død 1808.**

Peder Jensen var fra giftermålet 1779 fæster af den ene af de to lige store Busted-gårde på 6 1/2 td. hartkorn i Veggerby sogn under Albæk; svigerfaderen oplod ham dette fæste mod aftægt.
I 1810 overdrog Peder Jensen fæstet af gården til sønnen Jens Pedersen.

Peder var født 1745 i Suldrup by og sogn, hjemmedøbt 7. februar og i kirke ...(Dom. Ehuarial?), søn af Jens Jepsen og hustru (Bodil Christensdatter). - Jacob Andersens hustru i Suldrup bar ham, faddere var Jacob Andersen, Jacob Nielsen af Suldrup og Lars Pedersen og søster af Hjedsbæk Mølle.

Han må - faderens efternavn taget i betragtning - være identisk med den Peder Jeppesen, afgangen gårdmand i Busted, der døde 8. juni 1822 i Busted i Veggerby sogn, 79 år gl.

Peder Jensen blev gift 1779 i Veggerby, trolovet 9. juli og copuleret ... (vielser mangler 1775-87), med Mette Jensdatter i Busted. Forlovere var Jens Nielsen i Busted (brudens far) og Niels Jacobsen i Bradsted.

Mette var født 1746 i Busted i Veggerby sogn, døbt 27. november, datter af Jens Nielsen og hustru (Mette Jensdatter). - Konen Kirsten Nielsdatter (bar hende), og Pigen Kirsten Jensdatter af Rodstrup (gik med), faddere var Jens Jensen og Niels Jensen af Rodstrup og Morten Nielsen af Veggergaard.

Hun - Peder Jensens kone, Mette Jensdatter i Busted - døde 6. november 1808 i Busted i Veggerby sogn, 62 år gl.

Mette og Peder Jensen fik fire børn:
1 Mette Pedersdatter, født 1780, død 1844 i Hjeds, 65 år gl.
Gift 1802 med enkemand Anders Sørensen Braasen, opr. kaldet Støvring, gårdmand i Søgaard i Hjeds, død 1846, 76 år gl. - Han var blevet gift 1. gang 1801 med Dorthe Jensdatter, 1770-1801, datter af Jens Søgaard i Hjeds.
2 Jens Pedersen, født 1781, død 1844 i Busted, 64 år gl.
Gift 1. gang 1810 med Karen Kirstine Nielsdatter fra Bradsted, død 1829, 46 år gl.
Gift 2. gang 1830 i Veggerby med Gertrud Larsdatter fra Hvam, ca. 1794-1834.
Gift 3. gang med Ane Larsdatter, der efter Jens' død i 1844 blev gift 2. gang 1845 med Anders Jacobsen, der overtog Busted.
3 Bodil Pedersdatter, født 1784, se ane 4-5.
4 Else Pedersdatter, født 1786, død 1787, 1 1/4 år gl.

23. juli 1779 (1) modtog den unge karl Peder Jensen af Suldrup, som til hans kongelige majestæts krigstjeneste var kendt uduelig (og som 14 dage tidligere havde trolovet sig med datteren på gården), fæstebrev af Iver Rosenkrantz Levetzau, herre til stamhuset Restrup (med bl.a. Albæk), hans kgl. majestæts højbestalter kammerherre og assessor i Højesteret, på en bondegård i Veggerby sogn, Busted kaldet (den ene halvgård), som Jens Nielsen hidindtil hvde haft i fæste, men formedelst alderdom og skrøbelighed havde opladt; - gården var på 6 tdr. 5 skpr. 1 1/2 alb. hartkorn.
Det nævnes i fæstebrevet, at Peder Jensen skulle ægte Jens Nielsen datter, og at Jens Nielsen skulle have ophold i gården.
Den årlige landgilde var på 2 tdr. rug, 1 td. 4 skpr. byg, 3 tdr. 4 skpr. havre, 1 lam, 1 rdlr. 3 mk. penge, som alt skulle svares til hvert års Mortensdag uden restance; hertil kom en hel gårds hoveri til Albæk.
- Derforuden skulle han have flittig og idelig tilsyn med Hjeds Sø, at ingen bønder eller andre uberettigede derudi fiskede, og skulle sådant mod formodning finde sted, havde han gerningsmanden at opbringe og til herskabet eller den betroede fuldmægtig at overlevere.
Indfæstningen skulle betales med 40 rdlr.

Ved folketællingen 1787 blev familien anført således:
Peder Jensen, 42 år, husbonde, bonde og gårdbeboer.
Mette Jensdatter, 40 år, madmoder, hans kone, begge i 1. ægteskab.
Jens Pedersen, 6 år,
Mette Pedersdatter, 7 år,
Bodil Pedersdatter, 3 år,
Else Pedersdatter, 1 år, deres børn.
4 tjenestefolk.

Og ved folketællingen 1801 så familien således ud:
Peder Jensen, 60 år, husbond, bonde og gårdbeboer.
Mette Jensdatter, 56 år, hans kone, begge i 1. ægteskab.
Mette Pedersdatter, 21 år,
Jens Pedersen, 20 år,
Bodil Pedersdatter, 16 år, deres ugifte børn.
2 tjenestefolk.
- Ved sammenligning ses altså, at folkeholdet på den forholdsvis store gård selvfølgelig reduceredes i takt med, at børnene blev voksne.

Den 7. juli 1802 (2), blev bl.a. de to Busted-gårde takseret til brandforsikringen:
En gård beboes af Peder Jensen som fæster under Albæk.

a

	rdlr.	mk.	sk.
Stuehus sønden i gården, 12 fag, 10 alen dyb, ege under- og fyrre overtømmer, klinede vægge og stråtag, (indrettet) til stue, kamre, køkken og bryggers med loft, vinduer (vindver) og døre, en jern bilægger kakkelovn, en indmuret kobberkedel på 3/4 td., samt skorsten af brændte sten og bagerovn af ler	200	0	0

b

Det vestre hus, 13 fag, 12 alen dyb, ege under- og fyrre overtømmer, klinede vægge og stråtag, (indrettet) til kornlade	120	0	0

c

Det nordre hus, 14 fag, 11 alen dyb, ege under- og fyrre overtømmer, klinede vægge og stråtag, (indrettet) til havrelade og stald	130	0	0

d

Et hus østen for litra c, 10 fag, 6 alen dyb, ege under- og fyrre overtømmer, klinede vægge og stråtag, (indrettet) til fæhus	50	0	0
Ialt	500	0	0

Er forsvarlig mod ildsfare og ej før forsikret. De anordnede brandredskaber forefandtes.

Næste generation i Busted.
9 april 1810 (3) udstedte Albæks ejer fæstebrev til Jens Pedersen fra Busted på den bondegård i Busted i Veggerby sogn, som hans fader Peder Jensen sidst havde beboet og formedelst alderdom og svaghed til ham inden tinge have afstået; - gårdens hartkorn var på 6 tdr. 5 skpr. 1 1/2 alb.
Den årlige landgilde, som skulle svares til Mortensdag var på 2 tdr. rug, 1 td. 4 skpr. byg, 3 tdr. 4 skpr. havre med 1 fjkr. pr. tdr, rug og byg, samt 1 1/2 fjkr. på tønden af havren af godt, sundt og velrenset korn, samt 1 rdlr. 3 mk. i penge og 1 lam (sidstnævnte evt. erstattet af 5 mk.).
Som indfæstning betalte han 30 rdlr., og syn var blevet afholdt.

Efter udmeldelse fra herredstinget af 22. marts 1810 blev syns- og taksationsforretning afholdt 24. marts, fremlagt i retten 29. marts 1810 (4).
Synet over gårdmand Jens Pedersen i Busted på Albæk gods hans i fæste havende gårds bygning (bygt), besætning og inventarium af vogne, plove og harver m.v., som til avlingens drift udfordres, lyder:

1

Våningshuset, 9 fag, der består af ege og fyrre under- samt fyrre overtømmer, klinede vægge samt strå- og lyngtække.

2

Et ladehus sønden i gården, 11 fag, består ligeledes af ege og fyrre under- samt fyrre overtømmer, klinede vægge samt strå- og lyngtække.

3

Et ditto ladehus norden i gården af ege og fyrre undertømmer samt fyrre overtømmer og som forrige med strå- og lyngtække.

4

Nok et hus af samme længde til stald og fæ- samt fårehus, 10 fag, af fyrre over- og undertømmer, klinede vægge samt strå- og lyngtække.
Hvilke fire længer (længder) huse vi befandt såvel på fag som tag i god beboelig stand og mangler intet.
Dernæst efterså vi gårdens besætning, hvilken bestod i følgende:

	rdlr.	mk.	sk.
1 sort hoppe, 13 år	32	0	0
1 grå hoppe, 15 år	29	0	0
1 sort hoppe, 16 år	28	0	0
1 brun hoppe, 18 år	19	0	0
1 sort hoppe, 20 år	15	0	0
1 sort hest, 3 år	31	0	0
1 beslagen vogn med tilbehør	30	0	0
i ditto 1/2 beslagen 1/2 ubeslagen	12	0	0
1 gammel trævogn med fjæl	6	0	0
1 plov med tilbehør	3	0	0
2 træharver	1	2	0
Summa besætning	206	2	0

Hvilken besætning vi anså tilstrækkelig til gårdens avlings drift, der består af 6 tdr. 5 skpr. 1 1/2 alb. hartkorn, og hoveriet til Albæk, uden at derpå er nogen mangel at udsætte.

Videre efterså vi det til gården i forrige sommer indavlede korn. - Fæsteren angav for os, at til gården sidste efterår var sået rug 7 tdr. 4 skpr., og til dette års vårsæd kan såes byg 5 tdr. 4 skpr. og havre 15 tdr.
Til sædekorn fra nu af indtil høsten til fire folk ansætter vi at vil medgå i 5 måneder 5 tdr. rug og 5 tdr. byg, hvilket sæde- og fødekorn af byg og havre samt rug, vi efterså, befandtes ved gården, uden at vi skønnede deraf noget at mangle.

Af inventarium forefandtes:

	rdlr.	mk.	sk.
2 høleer med drag (draug)	3	0	0
2 lyngleer	1	2	0
2 plejle og 4 river	0	1	8
1 hakkelseskiste med kniv	1	0	0
4 kornsække	1	0	0
2 solde, 1 sædeløb og 1 kasteskovl	0	2	0
1 slibesten på træaksel	0	1	0
1 økse, 1 hammer og 1 sav (saug)	1	0	0
1 knibtang, 1 spigerbor (spirbor) og 1 naver	0	1	8
2 jerngrebe og 2 spader	1	0	0
1 hul-seng	10	0	0
Summa inventarium	19	2	0

Gårdens senere skæbne.
Jens Pedersens enke blev som nævnt gift anden gang 1845 med Anders Jacobsen, som først 10. februar 1849 (5) fik fæstebrev på gården, hvis hartkorn da var blevet forandret fra 6 tdr. 5 skpr. 1 1/2 alb. til 5 tdr. 5 skpr. 3 fjkr. 1 3/4 alb.
Ved matrikuleringen 1844 (6) blev Bustedgaardes samlede hartkorn forandret fra 13 tdr. 2 skpr. 1 fjkr. til 11 tdr. 3 skpr. 3 fjkr. 1/2 alb.; som fæstere under Albæk nævnes da Jens Pedersen og Christen Christensen.
De to fæstegårde blev snart efter købt til selveje og samlet til een stor proprietærgård på 350 tdr. land (7). - Det var Frederik Ferdinand Petersen, der samlede og derpå ejede Bustedgaard i årene 1852-87; de senere ejere var Christen Pedersen 1887-91 og derefter Carl Niels Andreas Hintz.
Omkring århundredskiftet bestod Bustedgaard af 350 tdr. land, hvoraf de 200 var agerland, 30 eng, 40 kær og ca. 80 tdr. land plantage.

Noter:
1 Albæk fæsteprotokol 1778-1880, G.137-1, fol.2.
2 Aalborg amts brandforsikring, Hornum herreds taksationsprotokol 1800-30, Br.D.7-11, fol.76.
3 Kilde 1, fol.87.
4 Hornum og Fleskum herreders dokumenter til justitsprotokollen, syns- og taksationsforretninger 1810-13, B.35.D-35.
5 Kilde 1, fol.219.
6 Hornum herreds matrikel 1865 (1844), B.35.D-105, fol.219.
7 J. C. B. la Cour: Danske Gaarde, 1-2, 1908, s.628.



Den gamle nordfløj af Thorstedlund borggård opført ca. 1689 og nedrevet 1933, tegnet samme år af Th. Johansen.
Ved udarbejdelsen af denne forslægt har det velbevarede godsarkiv fra Thorstedlund været benyttet.

Ane 12 **Niels Jensen (Bødker), født 1745, død 1809.**

Ane 13 **Maren Jacobsdatter, født 1752, død 1844.**

Niels Jensen, der flere gange - bl.a. ved sin død - nævnes med tilnavnet Bødker, var fra 1769 til sin død 1809 fæster af sit fødehjem, et hus uden hartkorn i Oplev Tved (på Tveden) i Gravlev sogn under godskomplekset Torstedlund og Albæk. - Ved folketællingen 1787 siges han at være træskomand.
Sønnen Jacob Nielsen, se ane 6-7, overtog i 1810 fæstet af huset i Oplev Tved; men i 1811 fæstede han Røde Mølle i Aarestrup sogn.
Maren Jacobsdatter flyttede som aftægtskone med sønnen til Røde Mølle i 1811 og senere i 1836 med samme søn til Hjeds i Veggerby sogn, hvor hun døde 1844.

Niels var født 1745 i Oplev Tved (egl. på Tveden) i Gravlev sogn, døbt 19. juni, søn af Jens Sørensen Bødker og hustru Maren Nielsdatter. Faddere ved hans dåb var Christen Larsen på Tveden, Gregers Nielsen i Gravlev, Niels Lavesen ibidem, Anne - Gregers Jacobsens af Skillingbro og Bodil Jensdatter af Gravlev.

Husmand Niels Bødker af Tveden døde 7. februar 1809 i Oplev Tved i Gravlev sogn, 57 år gl.

Niels Jensen fra Tveden i Gravlev sogn blev gift 1775 i Skørping, trolovet 26. juli og copuleret 29. oktober, med Maren Jacobsdatter af Mørkehusene i Skørping sogn. - Forlovere var Jens Andersen og Peder Mortensen fra Haverslev.

Maren var født 1752 i Mørke (Mørche, Mørkehusene ved Mørke Skov) i Skørping sogn, døbt 27. august (Dom. 13 à Trinit.), datter af Jacob Jørgensen og hustru Birgitte Christensdatter. Faddere ved hendes dåb var Jacob Nielsen i Skoven, Mette Jørgensdatter - Justes fra Rold Tved, Jens Pedersen i Mosskov, Maren Andersdatter - Anders Jørgensens i Torstedlund Skovhus, Christen Wiborg af Rebild og Karen Christensdatter - Søren Jacobsens hustrù i Rebild.

Maren Jacobsdatter, aftægtskone hos (sønnen) husmand Jacob Nielsen i Hjeds, døde 12. februar 1844 i Hjeds i Veggerby sogn, 93 (rettere 91) år gl.

Parret fik fire børn:
1 Marie Nielsdatter, født 1777, levede ved folketællingen 1787.
2 Jacob Nielsen, født 1780, se ane 6-7.
3 Birgitte Nielsdatter, født 1782.
Gift 1811 med Jens Andersen Mosskov af Hesselholt (St. Arden sogn).
4 Jens Nielsen, født 1784, levede ved folketællingerne 1787 og 1801.

4. marts 1769 (1) udstedte Sophia Hedevig, grevinde af Rantzau, enkegrevinde af Levetzau til Restrup, Torstedlund, Albæk, Aastrup og Søbygaard fæstebrev til Niels Jensen på det gadehus i Oplev Tved, som hans fader Jens Sørensen hidtil havde beboet, men formedelst alderdom og skrøbelighed godvillig havde opladt mod fri husværelse i hans og hustrus levetid.
Af huset skulle der til hvert års Martini betales 4 rdlr. i huspenge, samt forrettes een dags hoveri til Albæk og dagsgang ved jagt, når han blev tilsagt. - Som indfæstning betalte han 30 rdlr.

I en oversigt over fæstegodset under Torstedlund og Albæk 1775-77 (2) oplyses under de fem jordløse (rettere hartkornsløse) huse i Oplev Tved bl.a.:
Jens Sørensen, nu Niels Jensen, 32 år, fæstebrev 1769, ingen hartkorn, 2 heste, 2 køer, ingen stude, 1 ungnød eller kalv, 15 får, 1 svin, 1 jern kakkelovn, 1 indmuret kedel, (alt) i god stand - en god bonde, stuehus en længe med 11 fag, laden en længe med 8 fag, stald og fæhus en længe med 6 fag.

Ved folketællingen 1787 blev familien indskrevet således under Tveden i Gravlev sogn:
Niels Jensen, 42 år, mand, husmand og træskomand.
Maren Jacobsdatter, 40 år, kone, begge i 1. ægteskab.
Jacob Nielsen, 6 år,
Jens Nielsen, 3 år,
Marie Nielsdatter, 11 år,
Birgitte Nielsdatter, 5 år, deres børn.

I 1801 figurerer familien i Tvedhusene således:
Niels Jensen, 58 år, mand, husmand med jord.
Maren Jacobsdatter, 46 år, kone, begge i første ægteskab.
Jacob Nielsen, 21 år,
Jens Nielsen, 16 år, deres ugifte sønner.

Næste generation.
Niels Jensen døde i huset i Oplev Tved i 1809, og 13. august 1810 (3) udstedte ejeren af bl.a. Torstedlund og Albæk fæstebrev til Jacob Nielsen af Oplev Tved på huset, som hans fader, Niels Jensen, sidst beboede og fradøde, og som enken godvillig oplod til sønnen mod ophold og husly. - Huset bestod af tre længer med ialt 26 fag, den tilliggende have og jord var ej ansat i hartkorn, men var opmålt til 13 tdr. land.

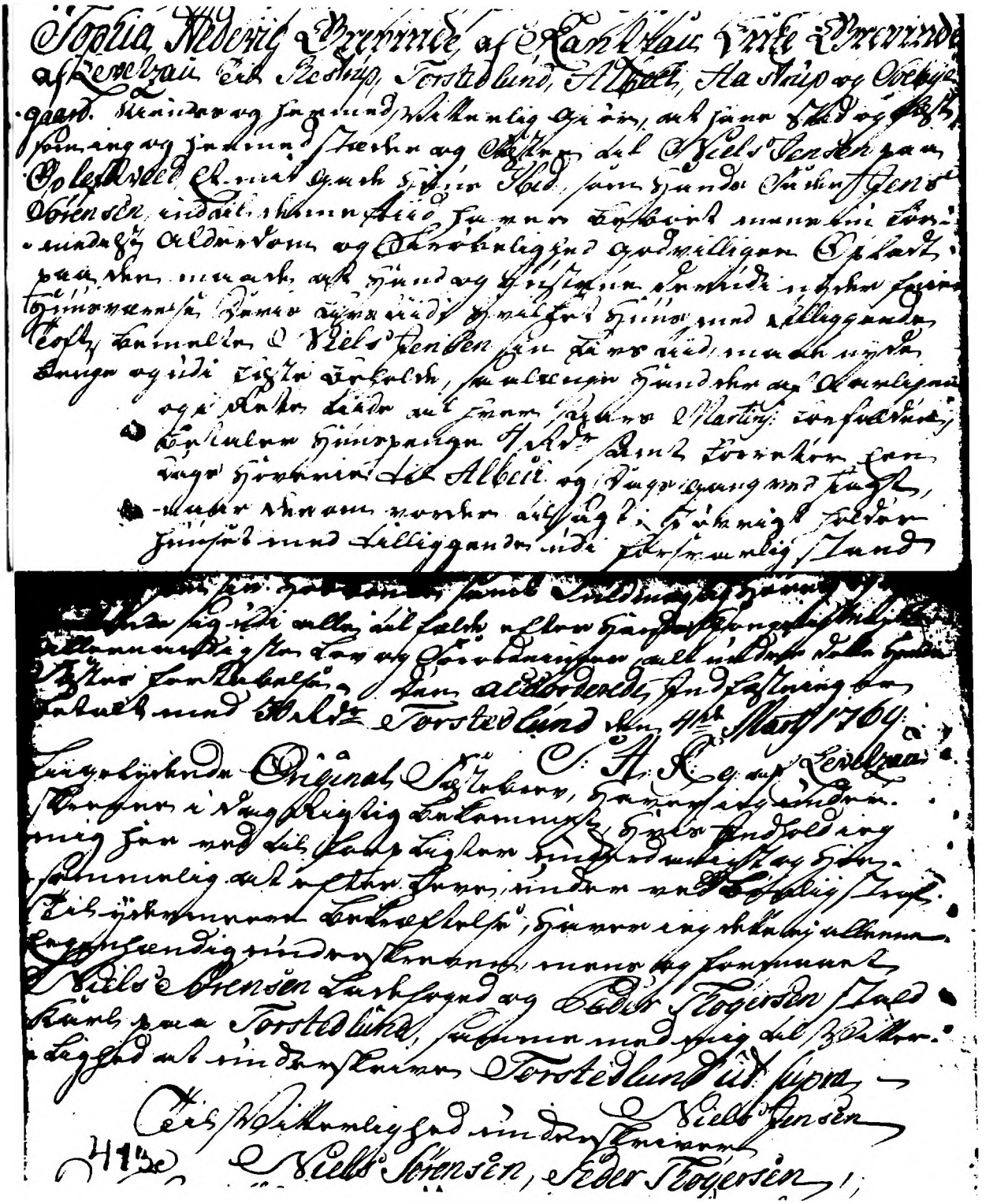

Fæstebrevet 1769 til Niels Jensen (Bødker), ane 12.

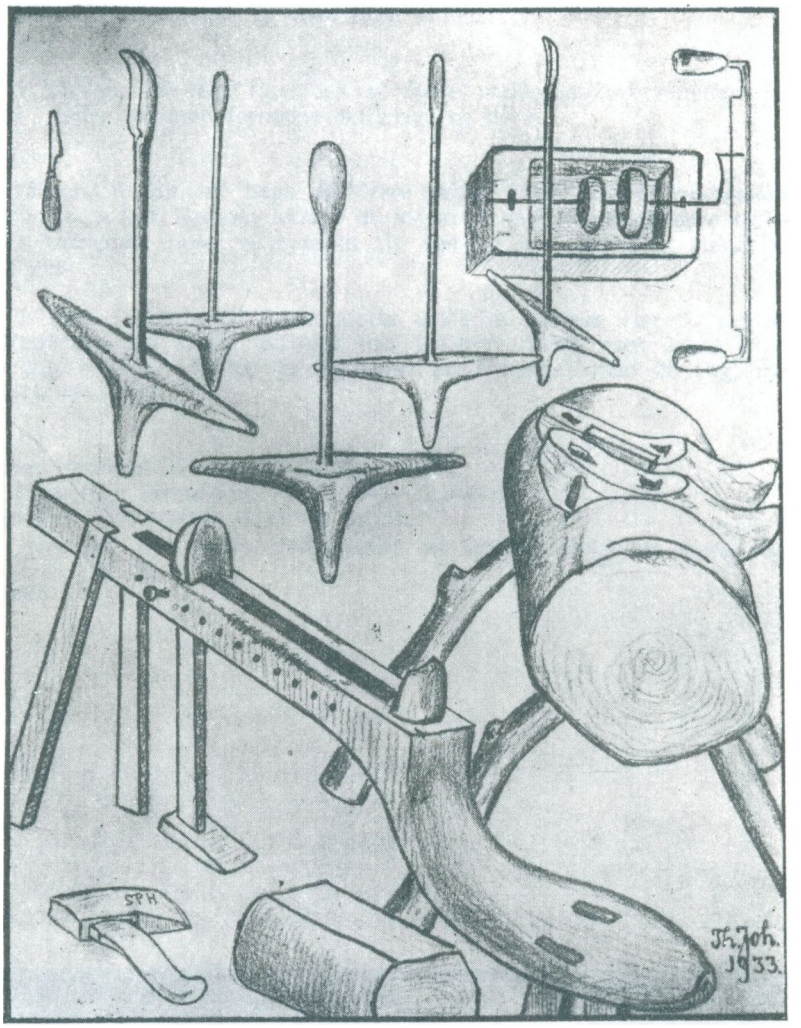

Redskaber benyttet af træskomænd og bødkere.
Tegnet af Th. Johansen 1933.

I anledning af fæsteskiftet blev der efter rettens udmeldelse af 16. august 1810 afholdt syns- og taksationsforretning 25. august, fremlagt i retten 30. august (4), over husmand Jacob Nielsen på Oplev Tveds ejendom af Albæk gods. - Stedet blev beskrevet således:

1

Våningshuset, der er 11 fag, af fyrre over- og undertømmer, klinede vægge, strå- og lyngtække. Indrettet med fornødne skillerum, loft og døre samt vinduer.

2

Et ladehus østen i gården, 10 fag, ligeledes af fyrre under- og overtømmer med klinede vægge, strå- og lyngtække. - Indrettet med fornødne skillerum og døre.

3

Et hus vesten i gården, 6 fag, af bøge og fyrre under- samt fyrre overtømmer, klinede vægge samt strå- og lyngtække. - Der ligesom forrige er indrettet med fornødne døre og skillerum.
Hvilke 3de længer (længder) huse vi befandt at være i god beboelig stand, uden at vi derpå skønnede nogen mangel.

Da Jacob Nielsen i 1811 flyttede til Røde Mølle udstedte Albæks ejer 5. august 1811 (5) fæstebrev til Niels Pedersen fra Oplev på det hus i Oplev Tved, som Jacob Nielsen hidtil havde beboet og frasagt sig. - Huset bestod da ligeledes af 3 længer med 26 fag, men jordtilliggendet blev nu opmålt til 14 tdr. land.

Noter:
1 Torstedlund fæsteprotokol 1722-77, G.142-3, fol.131.
2 Torstedlunds forskellige dokumenter 1719-1841, G.142-14.
3 Albæk fæsteprotokol 1778-1880, G.137-1, fol.88.
4 Hornum og Fleskum herreders dokumenter til justitsprotokollen, syns- og taksationsforretninger 1810-13, B.35.D-35.
5 Kilde 3, fol.90b.

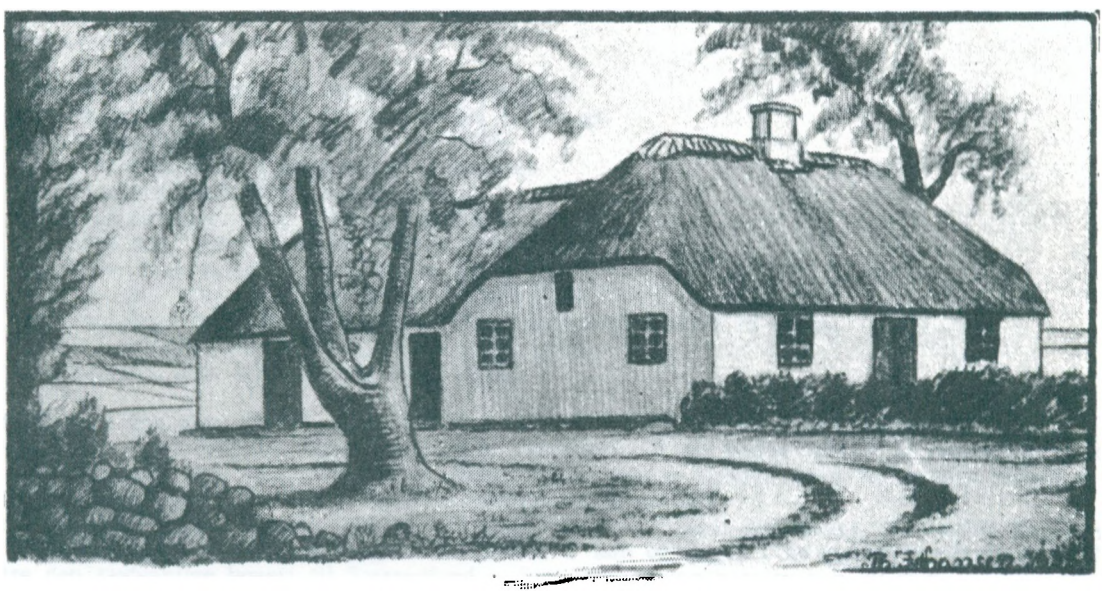

Typisk husmandssted fra egnen ved Rold Skov, nemlig billedhuggeren Anders Bundgaards fødehjem i Ersted. - Tegnet af Th. Johansen 1935.

Ane 14 **Laurs Pedersen Fløe, kaldet Hyldgaard, født 1747, død 1822.**

Ane 15 **Anne Pedersdatter, født 1744, død 1806.**

Laurs - Laurids eller Laust - Pedersen Fløe, senere kaldet Hyldgaard, giftede sig 1772 til fæstet af den østlige af de to Hyldegaarde (Hyllegaarde) i Aarestrup by og sogn med godt 6 tdr. hartkorn under Torstedlund. - Han overtog gården ved at gifte sig med enken efter den forrige fæster, Peder Jensen, der i 1764 havde overtaget gården efter sin far.
Laurs Pedersen Hyldgaard blev i 1810 afløst af sin søn Jens Laursen.
I 1880'erne blev jorden fra den østlige Hyldegaard lagt til den nybyggede præstegård i Aarestrup.

Laurs eller Laurids, som han var døbt, var født 1747 i Aarestrup by og sogn, døbt 26. december, søn af Peder Jensen Fløe og hustru Maren Lauridsdatter. - Faddere ved hans dåb var Laurids Pedersen, Søren Jensen, Anders Justsen, Sidsel Christensdatter og Karen Andersdatter, alle af Aarestrup.

Lars Pedersen Hyldgaard, aftægtsmand i Aarestrup, døde 22. november 1822 i Aarestrup by og sogn, 77 (rettere 74/75) år gl.

Laust Pedersen Fløe blev gift første gang 1772 i Aarestrup, trolovet 8. juli og viet 18. oktober, med (enken) Anne Pedersdatter af Aarestrup. - Forlovere var Peder Jensen og Jens Pedersen af Aarestrup.

Hun - Anne Pedersdatter af Aarestrup - var blevet gift første gang 1765 i Aarestrup, trolovet 9. august og viet 6. oktober, med Peder Jensen. Forlovere var Niels Christensen og Jens Christensen af Aarestrup.
Hendes første mand Peder Jensen Hyldgaard døde 1772 i Aarestrup by og sogn, beravet 14. juni, 56 år gl.

Anne, der ved sit første giftermål 1765 nævnes af Aarestrup, var født 1744 i Stubberup i Aarestrup sogn, døbt 5. juni sammen med sin tvillingsøster Maren; forældrene var Peder Sørensen og hustru Anne Lauridsdatter af Stubberup. Faddere til Anne var Anders Christensen af Ersted, Peder Jacobsen ibidem, Jacob Jacobsen ibidem, Maren Pedersdatter af Røde Mølle og Anne Nielsdatter af Stubberup.
- At hun virkelig var fra Stubberup fremgår af skiftet efter faderen 1781 (1).

Lars Pedersen Hyldgaards hustru, Anne Pedersdatter af Aarestrup, døde 5. juli 1806 i Aarestrup by og sogn, 64 (rettere 62) år gl.

Efter hendes død blev enkemand Lars Pedersen Hyldgaard gift anden gang 25. december 1807 i Aarestrup med skovfoged Stig Nielsens enke Karen Hansdatter af Aarestrup. - Forlovere var gårdmændene Christen Fløe af Aarestrup og Jens Christensen af Ersted.
Stig Nielsen Blæhr, skovfoged ved Torstedlund Skov, var død 1804 i Espelund i Aarestrup sogn, 58 år gl.
Karen må være identisk med Karen Hansdatter, hospitalslem af Aarestrup Hospital, der døde 22. december 1829, 84 år gl.

Anne Pedersdatter fik i sine to ægteskaber otte børn:
1 Jens Pedersen, født 1768, død samme år, 1/2 år gl.
2 Anne Pedersdatter, født 1770, levede 1806.
Gift 1797 med Niels Christensen i Aarestrup.
3 Peder Laursen, født 1773, levede 1806.
4 Maren Laursdatter, født 1775, levede 1806.
Gift 1800 med Peder Sørensen Ræbild i Aarestrup.
5 Margrethe Laursdatter, født 1777, se ane 6-7.
6 Jens Laursen, 1781-1825, overtog fødegården 1810.
Gift med Anne Margrethe Vognsdatter fra Torsted, død 1843, 58 år gl.
7 Dorthe Laursdatter, født 1784, levede 1806, ugift.
8 Jens Laursen, født 1786, levede 1806, ugift.

Peder Jensen i den østre Hyldegaard 1764-72.
24. september 1764 udstedte Torstedlunds ejer fæstebrev (2) til Peder Jensen af Aarestrup på den gård samme steds, som hans fader Jens Jensen hidtil havde beboet, men formedelst alderdom og skrøbelighed godvilligt havde opladt mod fri husværelse og ophold.
Gården var på 6 tdr. 1 skp. 2 fjkr. 1 4/5 alb. hartkorn, hvoraf han årligt til Martini skulle yde 1 td. 4 skpr. rug, 1 td. 4 skpr. byg, 1 td. havre, 1 lam og 1 gås i landgilde; ligeledes skulle han forrette den sædvanlige hoveri til Torstedlund. - Som indfæstning betalte han 20 rdlr.

Her i gården døde Peder Jensen Hyldgaard i juni 1772, og 8. oktober samme år blev skifte efter ham afholdt (3). - Arvingerne var enken Anne Pedersdatter, hvis lavværge var Laurs Pedersen, og deres i ægteskab avlede datter, Anne Pedersdatter, ungefær 2 år gl.; hendes formynder var hendes farfader Jens Christen (egl. Jens Jensen Christensen).
Boet blev registreret og vurderet således:

I stuen.	rdlr.	mk.	sk.
1 fyrre (fuhr) bord med fod	0	3	0
2 gamle bænke (bencher)	0	0	6
1 gammel stor egekiste med lås	1	0	0
1 lidet egeskrin med lås	0	1	0
1 fyrre hængeskab med lås	0	2	0
1 gammel større ditto uden lås	0	1	8
1 gammel fyrrekiste med lås	0	2	0
1 fyrre skammel	0	0	6
2 gamle træstole	0	3	0
1 fyrre sengested	0	1	0
Derpå klæder.			
1 rød og hvidstribet bolster overdyne	0	1	8
1 gammel vadmels underdyne	0	1	4
2 ditto hovedpuder	0	1	0
1 gammelt lagen	0	0	4
1 blå og hvidtavlet (tavlered) omhæng	0	1	8
5 stenfade	0	0	4
6 ditto tallerkener	0	0	6
2 hollandske sten ditto	0	0	4
4 små hylder, den ene til række (reck)	0	0	8
1 mangelrulle med trille	0	0	4
1 liden sten kovs	0	0	1
Den afdødes gangklæder.			
1 gammel blå vadmels kjole	0	1	8
1 gammel grå ditto	0	0	4
1 par gamle skindbukser	0	0	2
1 ditto brystdug	0	0	6
1 par blå hoser	0	0	6
2 gamle skjorter	0	1	0
1 gammel kabus	0	0	4
1 gammel hat	0	0	2
2 halsklæder	0	0	4
I et lidet kammer.			
1 gammel øltønde	0	0	8
2 boutellier	0	0	4
1 psalmebog	0	0	8
I frammerset.			
1 gammel kobberkedel i grue på 1/4 td.	1	0	0
2 gamle egekar	0	3	0
2 gamle stripper	0	0	4
1 bærekar	0	0	8
1 gammel sold	0	0	8
3 sække	0	1	0
2 gamle solde	0	0	8
1 gammel håndkværn	0	0	8
1 rist	0	0	4
Gårdsredskaber.			
1 gammel beslagen vogn med haver, hammel og trækketøj samt med øvrigt tilbehør	6	0	0
1 trævogn med hammel, drættetøj og øvrigt tilhørende redskab	2	0	0
1 gammel møgvogn, ligeledes med behør	1	0	0
1 bagplov med jern og drættetøj	0	3	0
2 gamle harver	0	1	8
1 slibesten	0	0	8
2 spader	0	1	0
2 økser	0	2	0
3 høleer	0	4	0
2 båndknive	0	0	4
1 hakkelseskiste med kniv	0	2	0
1 skoet greb og 1 træ ditto	0	1	0
7 gamle hestetøjr (tyrer)	0	1	8
2 plejle og 3 river	0	1	0
Kreaturer.			
2 gule heste, den ene 16 år, den anden 18 år gammel	2	0	0
1 brug øg, 16 år	1	0	0
1 sort hest, 14 år	1	4	0
1 brun mærplag i 4de år	2	4	0
1 brun hest, 5 år	2	4	0
1 brun hest, 1 år	1	0	0

2 sortbrogede køer, 11 år	4	0	0
1 ko, sort	2	0	0
1 rød broget ditto, 8 år	3	0	0
1 studenød, 1 kvie, 2 åringer	4	0	0
6 stk. gamle får	2	0	0
2 lam	0	2	0
1 sosvin, 1 år gammelt	1	0	0
I laden fandtes en del utorsken korn og høfoder, som kunne skønnes at blive tilstrækkeligt til sæde- og tærekorn og foder til kreaturernes fortæring, som til gårdens drift fornødiges i vinteren over og til indavlingstiden ad åre....			
Vurderingen summa	46	2	6

Boets udgift og besværing blev derpå anført som følger.

1. bygningernes brøstfæld.

a Indhuset, som er 6 fag, meget brøstfældig på tømmeret i særdeleshed, behøver til reparation à faget 2 rdlr., er	12	0	0
b Laden er 6 fag, ligeledes brøstfældig på tømmer og tag og kan ej repareres forsvarligt ringere end à faget 1 rdlr. 4 mk., er	10	0	0
c Stald, fæhus og fårestien er 18 fag, meget brøstfældig overalt og kan ej sættes i forsvarlig stand ringere end à faget 3 rdlr. er	54	0	0
Ialt	76	0	0

2. til gårdens besætning udfordres.

6 plovbæster à 10 rdlr., er	60	0	0
En arbejdsvogn med tilbehør	6	4	0
1 plov med behør	2	4	0
1 harve	0	3	0
Er ialt	69	5	0

3. skyld.

Efter dom af 22. oktober 1771	9	2	4
Rest på 1771 års landgilde (ialt)	8	1	8
Ialt	17	1	8

4. den afdødes begravelse.

Enken angav ialt	6	4	0
Ialt	169	4	1

Da boets indtægter beløb sig til 46 rdlr. 2 mk. 6 sk. og dens udgift og besværing til 169 rdlr. 4 mk. 1 sk. gav boet et underskud på 123 rdlr. 2 mk. 2 sk.
Der blev derfor intet at arve, men enken forblev i gården.

Laurs Pedersen Fløe i Hyldegaard.
Under trolovelsestiden med enken fik Laurids Pedersen Fløe af Aarestrup 15. september 1772 fæstebrev (4) udstedt af Sophia Hedevig, grevinde af Rantzau, enkegrevinde af Levetzau til Restrup, Torstedlund, Albæk, Aastrup og Søbygaard på den bondegård i Aarestrup by, som Peder Hyldgaard sidst beboede og fradøde.
Af gården, der var på 6 tdr. 1 skp. 2 fjkr. 1 4/5 alb. hartkorn, skulle han hvert år til Mortensdag svare en landgilde på 1 td. 4 skpr. rug, 1 tdr. 4 skpr. byg, 1 td. havre, 1 lam og 1 gås, samt "forrette af gården hoveri til Torstedlund med flid og troskab". - Indfæstningen betalte han med 20 rdlr.

I en fortegnelse over fæstegodset under Torstedlund og Albæk 1775-77 (5) oplyses bl.a. under Aarestrup:
Laurs Pedersen Hyldgaard, 28 år, fæstebrev 1772, 6 tdr. 1 skp. 2 fjkr. 1 4/5 alb. hartkorn, 7 heste, 2 plage eller føl, 1 1/2 vogn af træ og 1 1/2 med jern, 3 harver af træ, 1 plov, 4 køer, 2 stude, 4 ungnød eller kalve, 15 får, 2 svin, 1 indmuret kedel, 1 søn, stuehus (bestående af) 1 længe med 7 fag, ladehus 1 længe med 7 fag, hølade og stald 1 længe med 18 fag.

Ved folketællingen 1787 anføres familien således:
Laurs Pedersen, 40 år, gift 1. gang, husbond, bonde og gårdbeboer.
Anne Pedersdatter, 43 år, gift 2. gang, madmoder.
Anne Pedersdatter, 15 år, hendes datter af 1. ægteskab.
Peder Laursen, 12 år,
Jens Laursen, 5 år,
Jens Laursen, 1 år,
Maren Laursdatter, 9 år,
Margrethe Laursdatter, 6 år,
Dorthe Laursdatter, 3 år, deres børn.
Peder Jensen Fløe, 69 år, mandens fader, enkemand efter 1. ægteskab, nyder ophold hos sønnen.

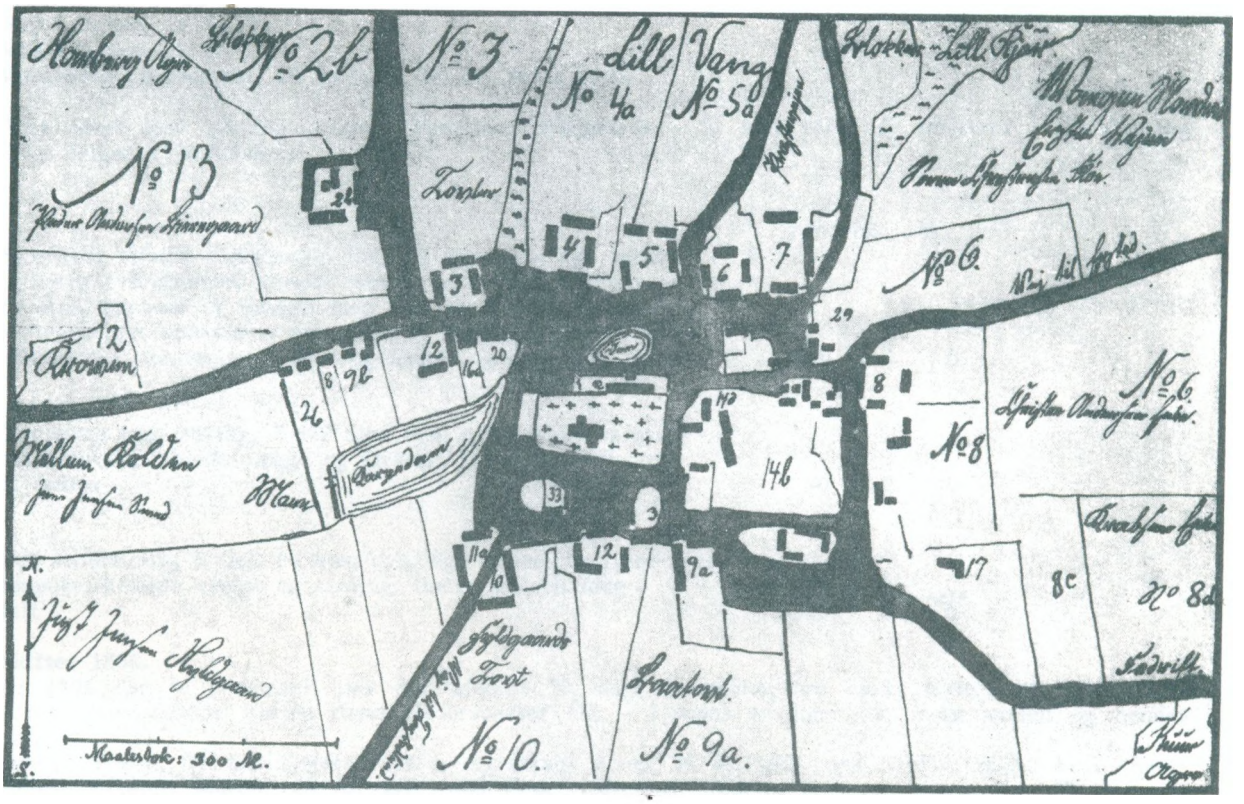

Kort over Aarestrup omkring år 1800 med de nuværende matrikelnumre. Sydvest for kirken ses den østre og vestre Hyldegaard, matr.nr. 10 og 11.

Nederst: Gårdinteriør fra den vestre Hyldegaard. - Tegning 1917 af Th. Johansen.

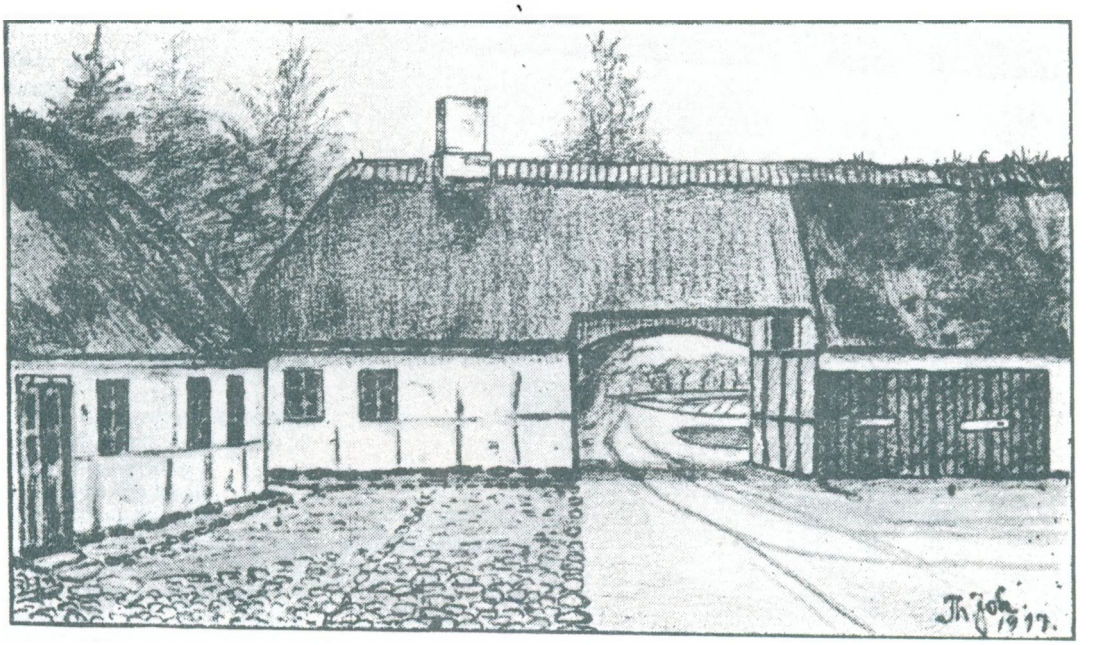

Det ny århundrede.
Ved den næste folketælling i 1801 blev familien indskrevet således under Aarestrup:
Laurs Pedersen, 54 år, husbond, i 1. ægteskab, bonde og gårdbeboer.
Anne Pedersdatter, 59 år, kone, i 2. ægteskab.
Peder Laursen, 28 år,
Jens Laursen, 15 år,
Jens Laursen, 20 år,
Margrethe Laursdatter, 13 (rettere 23) år, deres børn.

Året efter blev gården - Laurs Pedersen Hyldgaards - 3. maj 1802 (6) forsikret i brandkassen efter følgende beskrivelse:

	rdlr.	mk.	sk.
a			
Stuehuset norden i gården, 6 fag, 10 alen dyb, ege under- og fyrre overtømmer, klinede vægge og stråtag (indrettet) til stue, kammer og køkken med loft, vinduer og døre, en jern bilægger kakkelovn, en indmuret kedel på 3/4 td. samt ildsted med lersten og lerbue og lerloft og bagerovn af ler.	150	0	0
b			
Det østre hus, 20 fag, 7 1/2 alen dyb, ege under- og fyrre overtømmer, klinede vægge og stråtag, (indrettet) til stald og fæhus	70	0	0
c			
Det søndre hus, 6 fag, 14 alen dyb, ege under- og fyrre overtømmer, klinede vægge og stråtag, (indrettet) til lade	80	0	0
Ialt	300	0	0

Skiftet 1806.
År 1806 den 4. december blev der afholdt 30. dags forretning hos Laurs Hyldgaard i Aarestrup efter hans afdøde hustru Anne Pedersdatter (7). - Hendes arvinger var enkemanden og hendes børn:
Sønnen Peder, 34 år, datteren (af 1. ægteskab) Anne, 36 år, gift med Niels Christensen i Aarestrup, datteren Maren, 29 år, gift med Peder Sørensen ibidem, datteren Margrethe, 27 år, gift med møller Peder Sørensen i Røde Mølle, sønnen Jens, 24 år, soldat i Holsten, datteren Dorthe, 22 år, og sønnen Jens, 20 år.
Videre hedder det:
Enkemanden, som erklærede at vedblive sin gård, bad skifteforvalteren at forbigå den besætning og de inventariestykker, som i tiden af ham eller arvinger skal afleveres med gården og følgelig ikke kan komme boet til indtægt. - Ligesom og syn over gårdens bygningers brøstfæld kunne bespares, da han ikke agtede at gøre nogen fordring på fæld ud af boet.
Skifteforvalteren fandt enkemandens proposition grundet og overensstemmende med kancelliets resolution af 28. august 1808 og forbigik altså at vurdere alt, hvad som kan anses at bør følge gården samt besætning eller inventarium.
Hvad, som er derudenfor, blev vurderet som følger:

	rdlr.	mk.	sk.
1 sort ko, 7 år gl.	6	0	0
1 broget kvie, 1 år	2	4	0
2 sorthjelmede ungnød	2	0	0
1 blå og hvid olmerdugs dyne	3	0	0
1 blå og rød olmerdugs underdyne	0	4	0
2 olmerdugs puder	0	2	0
1 blårgarns lagen og 1 hvergarns omhæng	0	4	0
1 grå vadmels overdyne	1	0	0
1 bolster underdyne	1	0	0
2 vadmels puder	0	3	0
1 gammelt hørgarns lagen	0	2	0
1 hjemmegjort tøjs omhæng	0	1	4
2 gamle stole med halmsæder	0	2	0
1 jern bilægger kakkelovn	8	0	0
1 klok viseværk	1	0	0
1 gammelt madskab	0	1	0
1 gammel egekiste	0	4	0
1 lidet gammel bordblad og 1 gammel træstol	0	2	0
1 stort egekar	0	3	0
1 bøge strippe og 1 balje	0	1	0
1 ostehæk	0	0	8
1 håndlygte	0	1	0
1 øltønde	0	2	8
1 sildefjerding	0	1	0
1 grynløb	0	0	6
1 kornskæppe	0	1	8

1 halmflatte	0	1	2
6 tin tallerkener	0	4	0
2 tin lysestager	0	0	8
2 hyldefjæl	0	1	0
Den afdødes gangklæder havde hun, som i sin sidste og meste livstid som kone var nedlagt på sygeseng, givet til børnene i levende live...			
Ialt	31	4	12

Enkemanden erklærede, at skønt han som aldrende mand ikke agtede at indlade sig i ægteskab oftere, ville han dog ikke gøre fordring på broderlod.
Den afdødes begravelse havde han bekostet på ... måde uden at være i gæld...
De tilstedeværende arvinger gjorde ingen krav på arv, og da de døtre, som var gift, havde fået deres bryllup og udstyr af gården, så blev enkemanden som formynder og værge og de myndige arvinger enige om, at den ugifte pige Dorthe skulle gives af sin fader eller efterkommer i gården, når hun ved giftermål blev forsynet, hendes bryllups bekostning - så og til medgift en seng med anstændige klæder, en ko og fire får.
Hvis Laurs Hyldgaard oplevede at afstå gården til een af sønnerne, da skulle den give den anden af de yngste sønner en billig afståelse imod at træde til gården med alt uden indskrænkning.
- Derefter blev skiftet sluttet.

Sønnen Jens overtog gården 1810.
Efter fire års forløb afstod Laurs gården. - Og 15. februar 1810 (8) udstedte Torstedlunds ejer fæstebrev til Jens Laursen, barnefødt i Aarestrup, på den gård i Aarestrup under Torstedlund, som faderen Lars Hyldgaard havde besiddet, men formedelst alder og skrøbelighed for sønnen havde opladt, stående for hartkorn 6 tdr.; faderen sikrede sig ophold og aftægt i gården.

Efter rettens udmelselse af 12. december 1809 var syns- og taksationsforretning allerede afholdt 9. januar 1810, fremlagt i retten 11. januar (9). - Det nævnes, at Laurs Pedersen Hyldgaard skulle aflevere sin gård i Aarestrup by til sønnen Jens Laursen. Gården blev beskrevet således:

A

Stuehuset norden i gården består af 6 fag, bygget af ege under- og fyrre (fuhr) overtømmer, klinede vægge og stråtag, over 3 fag er loft og deri 2 fag vinduer, så er og loft over 2 halve fag i et lidet udskud (udskuur) og deri 2 fag vinduer. I huset er brugelig bagerovn og skorsten. Denne bygning, som er af mere vidde end almindelig bondebygning er for tiden uden mangel.

B

Laden sønden i gården, 6 fag, er bygget af samme slags bygningsmaterialier som indhuset med fornødne gulve- og loindretninger, ligeledes for tiden uden brøst.

C

Et hus østen i gården, indrettet til stald, fæ- og fårehus, består af 18 fag, bygget af samme slags materialer som de tvende foranførte, forsynet med fornødne spiltove, krybber, fæbåse, døre med lukkelser og alt iøvrigt fornødent; dette hus er for tiden i brugbar stand.
Derpå efterså vi og takserede den besætning og de inventariestykker, som blev den nye fæster overleveret, således:

Bæster.	**rdlr.**	**mk.**	**sk.**
1 blågrå hoppe, 6 år	40	0	0
1 sort hoppe, 11 år	32	0	0
1 grå hest, 15 år	26	0	0
1 grå hoppe, 18 år gl.	20	0	0
1 sort hoppe, 17 år	21	0	0
Gårdredskab.			
1 beslagen vogn med haver, hammel, lejrer (leder), skrav (skravl) og øvrige tilbehør	30	0	0
1 beslagen vogn med samme behør undtagen haver	20	0	0
1 trævogn med møgfjæl	8	0	0
1 plov med jern og drættetøj	3	2	0
2 harver med trætænder og kroge	1	4	0
1 hakkelseskiste med kniv	2	0	0
3 brugbare høleer med drag og ringe	5	5	0
3 jerngrebe	1	4	0
1 lyngle med skaft	1	1	0
2 tørvespader og 1 jordspade med skafter	2	0	0
Sække til 3 tdr. korn	2	3	0
3 kornsolde og 1 sædeløb	1	3	0
3 plejle, 5 river og 1 kasteskovl	0	4	0
1 slibesten med træaksel	2	4	0
1 sav, 1 naver og 1 spigerbor	1	4	0
1 økse, hammer og hovtang	2	0	0
1 skovsav og 1 båndkniv	1	0	0
Foranførte besætning anså vi at være fuldkommen tilstrækkelig til gårdens og hoveriets bedrivelse efter dens hartkorn 6 tdr. og forettende hel hoveri.			

Videre inventarium.

1 gråbroget ko, 13 år gl.	9	0	0
1 sort ko, 8 år gl.	13	0	0
2 årings fæ kreaturer	14	0	0
10 gl. får, tjenlige at tillægge	10	0	0
1 kobberkedel i grue på en 1/2 td. rum	10	0	0
1 fyrrebord og bænk	1	4	0
1 folkeseng med klæder	12	0	0
Summa besætning og inventarium	296	2	0

Det i laden indavlede korn af alle slags anså vi efter vedkommendes angivelse at være tilstrækkelig til sædekorn for gården og fødekorn til 4 folk, som anses fornøden til dens bedrivelse til indavlingstiden igen, som formenes at blive ved august måneds udgang, beregnet efter almindelige månedskorn 2 skpr. rug, 2 skpr. byg til hver person.
I gårdens jorder er nedlagt 6 tdr. 4 skpr. rug, og til forårssæden udfordres 4 tdr. 4 skpr. byg, havre med løs mål 12 tdr. 4 skpr.

Jens Laursen døde som nævnt allerede 1825 - kun 3 år efter faderen, hvorefter enken Ane Margrethe Vognsdatter drev gården videre. - Deres ugifte søn, Lars Jensen Hyldgaard, 1812-1882, blev den sidste af slægten i den østligste af de to Hylde- eller Hyllegaarde sydvestligst i Aarestrup by (10).
Da Haverslev sogn i 1884 blev tillagt Aarestrup som annekssogn, blev den nye præstegaard i Aarestrup bygget sydligst på Krog-agrene ved skoven, og den østlige Hyldegaards jorder blev tillagt denne; det gamle stuehus forblev dog stående på den gamle gårds plads.
Ved matrikuleringen 1844 havde gården fået matr.nr. 10 af Aarestrup, hvis hartkorn da blev forandret fra 6 tdr. til 4 tdr. 2 skpr. 1 fjkr. 2 alb.

Noter:

1 Torstedlund skifteprotokol 1777-1844, G.142-12, fol.41.
2 Torstedlund fæsteprotokol 1722-77, G.142-3, fol.119.
3 Torstedlund skifteprotokol 1719-77, G.142-11, fol.293.
4 Kilde 2, fol.142.
5 Torstedlunds forskellige dokumenter 1719-1841, G.142-14.
6 Aalborg Amts Brandforsikring, Hornum herreds taksationsprotokol 1800-30, Br.D.7-11, fol.71.
7 Kilde 1, fol.145.
8 Torstedlund fæsteprotokol 1776-1846, G.142-4, fol.70.
9 Hornum og Fleskum herreders dokumenter til justitsprotokollen, syns- og taksationsforretninger 1810-13, B.35.D-35.
10 Th. Johansen: Af Aarestrup Sogns Historie i Fra Himmerland og Kjær Herred 1935, s.428-29.
11 Hornum herreds matrikel 1865 (1844), B.35.D-105, fol.267.

Ane 16 **Niels Thomsen Vestergaard, født før 1685, død før 1740.**

Ane 17 **Gertrud Pedersdatter, født ca. 1665, død 1757 (?).**

Niels Vestergaard boede fra omkr. 1705 i Hjeds i Veggerby sogn, hvor han må være identisk med den Niels Thomsen, der fra før 1724 var fæster af et gadehus uden jord under Torstedlund og Albæk godser.
Sønnen Jens Nielsen Vestergaard overtog fæstet af huset i 1751.

Niels Thomsen Vestergaard, der var født før 1685, var af ukendt herkomst. Tilnavnet Vestergaard stammede måske fra en kortere tid som fæster af Vestergaard i Hjeds - måske fra et helt andet sted; den manglende forekomst af en bonde med fornavnet Thomas i Hjeds ved matrikuleringen 1688 (1) kunne måske tyde på indvandring udefra.

Han døde sikkert før 1740. Hans død er forgæves søgt i årene fra kirkebogens begyndelse 1740 til 1751, da sønnen Jens overtog sin afdøde fars fæste, se nedenfor.

Niels Thomsen Vestergaard blev gift senest 1707, og hans kone hed sikkert Gertrud.
Dette er udledt af den kendsgerning, at parrets tre kendte børn, sønnerne Peder, Jens og Thomas, alle lod deres ældste eller næstældste datter døbe Gertrud i henholdsvis 1746, 55 og 1759.

Niels' kone og senere enke kunne måske være identisk med den Gertrud Pedersdatter, der døde 1757 i Hjeds i Veggerby sogn, begravet 11. september, 92 år gl. - altså født ca. 1665. Hvis hun var moder til nedenstående brødre, kan hendes fødselsår dog ikke rykkes længere tilbage end til 1670.

Parrets tre kendte børn var:
1 Thomas Nielsen Vestergaard, født ca. 1707/10, se ane 8-9.
2 Peder Nielsen Vestergaard, født ca. 1707/08, død 1795, 87 år gl.
Gift 1743 med Maren Andersdatter, ca. 1713-1786, enke efter Morten Sørensen Brun, ca. 1707/08-1740, søn af Søren Laursen Vestergaard (Brun) og hustru Maren Mortensdatter i Hjeds (2).
Peder Nielsen, født i Hjeds, overtog 1742 fæstet af den gård i Hjeds på 6 1/2 tdr. hartkorn, som Morten havde overtaget 1740 efter faderen (3).
Peder Nielsen Vestergaards hustru fik 8 børn i årene 1744-60, bl.a. datteren Gertrud 1746.
3 Jens Nielsen Vestergaard, født ca. 1719, død 1779, 60 år gl.
Gift 1754 med Sidsel Andersdatter, død 1796, 73 år gl.
Jens Nielsen fæstede i 1751 faderens fradøde gadehus i Hjeds, se nedenfor. - Ved folketællingen 1787 boede enken i fattighuset.
Jens Nielsen Vestergaard og hustru fik 4 børn i årene 1755-63, bl.a. datteren Gertrud 1755.

Efter de ovennævnte brødres navne må deres far have heddet Niels Vestergaard og være blevet gift senest 1707; og efter den yngste brors fæstebrev hed han Niels Thomsen.
Niels Thomsen figurerer i jordebogen 1724 over Torstedlund og Albæk godser i forbindelse med ejerskifte (4); i Hjeds, hvor godset havde 6 gårde og 7 gadehuse, var Niels Thomsen da fæster af et gadehus, hvoraf han skulle svare 2 rdlr. i huspenge.
6. august 1751 (5) udstedte godsets ejer, Christian Friderich, greve af Levetzau til Restrup, Torstedlund, Albæk og Aastrup, Ridder af Elefanten, kgl. majestæts gehejmekonferensråd og generalløjtnant i kavalleriet, samt deputeret udi general-, landets økonomi- og kommerce kollegierne, fæstebrev til Jens Nielsen af Hjeds på det gadehus ibidem, som hans fader, Niels Thomasen, sidst beboede og fradøde. - Til huset hørte en kålhave, og fæsteren skulle foruden at betale huspenge efter jordebogen, forrette løb eller omgang og dagsgang ved fiskeri (i Hjeds Sø), når han blev tilsagt.

Noter:
1 Aalborghus amts matrikel 1688, Z.9-4, fol.70.
2 Skifter 1738 og 40 efter Søren og Morten i Torstedlund skifteprotokol 1719-77, G.142-11, fol.70 og 93.
3 Torstedlund fæsteprotokol 1722-77, G.142-3, fol.52 og 55b.
4 Torstedlunds papirsbreve og skøder 1559-1745, G.142-1.
5 Kilde 3, fol.81.

Ane 18 **Christen Andersen Smed, født ca. 1676, død 1763.**

Ane 19 **Anne Nielsdatter, født ca. 1703, død 1785.**

Christen Andersen Smed boede i Hjeds i Veggerby sogn fra omkring 1730 og var fra 1739 fæster under Lundbæk Gods af gård nr. 2 i Hjeds med godt 4 tdr. hartkorn. - Denne gård overtog sønnen Søren i 1757.

Christen Andersen Smed, der var født ca. 1676, var efter fadderlisterne at dømme bror til Laurs Andersen Smed, ca. 1693-1758, bosat i Byrsted og gift med Maren Andersdatter, der overlevede ham (1), samt til Simon Andersen Smed, ca. 1710-1785, gift ca. 1730 med Kirsten Andersdatter, ca. 1703-1779, datter af Anders Simonsen i Hjeds (2).
Men noget bestemt om hans afstamning kan ikke siges; broderen Laurs' fornavn kunne tyde på afstamning fra den Laurs Sørensen, der ved matrikuleringen 1688 (3) var fæster af Christen Smeds senere gård nr. 2 i Hjeds.

Christen Smed døde 1763 i Hjeds i Veggerby sogn, begravet 24. juni, 87 år gl.

Da Christen var 27 år ældre end sin kone, havde han vel været gift tidligere; men herom vides intet.

Han blev gift - vel ca. 1730 - med Anne Nielsdatter, der var født ca. 1703 af ukendt herkomst. - Ved børnenes dåb nævnes flere af navnet Nielsen/Nielsdatter fra både Hjeds og Byrsted i Veggerby sogn.

Hun - afgangne Christen Smeds enke i Hjeds, Anne Nielsdatter, - døde 1785, begravet 11. januar, 82 år gl.

Parret fik mindst 7 børn:
1 Anne Christensdatter, født ca. 1731/33, se ane 8-9.
2 Maren Christensdatter, født ca. 1733/34 (40 ?), død 1810, 70 år gl.
Gift 1. gang 1758 med Søren Sørensen, ca. 1723-1763, gårdmand i Hjeds.
Gift 2. gang 1763 med Niels Jensen, ca. 1731/32-1807, gårdmand i Hjeds.
I sine to ægteskaber fik hun 8 børn i årene 1759-69.
3 Søren Christensen Smed, født før 1740, død efter 1765, overtog fødegården 1757, men synes at være flyttet fra Hjeds omkr. 1770.
Gift 1761 med Maren Laursdatter, der i 1762 fødte ham datteren Anne.
4 Marie Christensdatter, født 1740.
Gift 1758 med Laurs Christensen - vist Laurs Christensen Smed i Vokslev.
5 Vogn (Woen) Christensen, født 1743, død 1744, 1 år 2 måneder gl.
6 Ellen (Ellin) Christensdatter, født 1746.
Gift 1771 med Morten Nielsen Pindstrup af Bislev, fæster af gården Pindstrup.
7 Vogn (Wogn) Christensen, født 1748, død samme år, 4 uger gl.

Christen Andersen Smed, der vel må have boet i Hjeds i Veggerby sogn fra giftermålet senest 1730, var identisk med den Christen Andersen, til hvem Lundbæks ejer udstedte fæstebrev 5. august 1739 (4) på en gård i Hjeds med 4 tdr. 2 skp. 1 alb. hartkorn; heraf skulle han årligt svare en landgilde på 1 tdr. rug, 1 tdr. byg, 2 tdr. havre og 1 rdlr. i penge.
Christen Smeds fæsteforhold i årene før 1739 kendes desværre ikke.

24. december 1757 (5) udstedte godsejeren, Otto Henrich Juul, friherre til Rysensten, herre til Lundbæk, Pandum, Rammegård og Udstrup, fæstebrev til Søren Christensen af Hjeds på en bondegård, nr. 2 i Hjeds med 4 tdr. 2 skp. 1 alb. hartkorn, der hidtil havde været beboet af hans fader, Christen Smed. - Både faderen og moderen sikredes aftægt i gården uden nærmere redegørelse.
Søren Christensen Smed synes at være flyttet bort fra Hjeds omkr. 1770, og gårdens senere skæbne kendes ikke.

Noter:
1 Lundbæk skifteprotokol 1741-80, G.139-10, fol.80b.
2 Torstedlund fæsteprotokol 1722-77, G.142-3, fol.29b.
3 Aalborghus amts matrikel 1688, Z.9-4, fol.70.
4 Lundbæk fæsteprotokol 1739-1852, G.139-5, fol.35.
5 Samme, fol.90.

Ane 20 **Jens Jepsen, født ca. 1705, død 1787.**

Ane 21 **Bodil Christensdatter, født ca. 1707, død 1771.**

Jens Jepsen overtog ved giftermålet 1737 fæstet af en gård på godt 6 tdr. hartkorn i Suldrup by og sogn under St. Restrup gods.
Sønnen Christen Jensen overtog i 1774 fæstet af gården i Suldrup, nuværende matr.nr. 5.

Jens Jepsen, der var født ca. 1705, var ifølge fæstebrevet født i Guldbæk i Ø. Hornum sogn, hvor kirkebogen først begynder 1707. Han var tydeligt nok bror til Anders Jepsen, der nævnes 1738, 39 år og 41 som opholdende sig i Suldrup, da han stod fadder til Jens' 3 ældste børn; Anders var født 1707 i Guldbæk som søn af Jep Andersen og hustru.
Efter dette var Jens altså født ca. 1705 i Guldbæk i Ø. Hornum sogn, søn af Jep eller Jeppe Andersen og hustru.

Jens Jepsen døde 1787 i Suldrup by og sogn, begravet 26. juni (Dom. 5. p. Trin.) 82 år gl.

Han - Jens Jepsen af Hoel Mølle (Hule M. i Vokslev sogn) - blev gift 1737 i Ø. Hornum, trolovet 5. marts og viet 10. april, med Bodil Christensdatter af Volstrup. - Forlovere var Simon Madsen og Niels Siørup af Volstrup.

Bodil var født ca. 1707 (senest ved årskiftet 1706/07) i Volstrup i Ø. Hornum sogn, datter af Christen Pedersen Ullits eller Ullids og hustru Maren Sørensdatter. - Blandt fadderne til Bodil og Jens Jepsens børn var 1739 og 41 Christen Nielsens kone i Busted, nemlig Maren Christensdatter Ullids, der i 1729 var blevet gift til Busted, i 1741 og 42 Jens Madsen Mølgaard i Volstrup og hustru, nemlig Anne Christensdatter Ullids, der var blevet gift 1725/26, samt i 1741 Peder Christensen (Ullids) i Volstrup; forloveren Niels Laursen Siørup i Volstrup var i 1721 blevet gift med (farbroderen) Poul Ullids' enke.

Hun - Jens Jepsens hustru - døde 1771 i Suldrup by og sogn, begravet 15. september (Domin.16de Trinitat.), Ætatis 64.

Parret fik 9 børn:
1 Jep Jensen, født 1738, død som barn eller ung før skiftet efter moderen 1771.
2 Christen Jensen, 1739-1811, overtog fødegården i Suldrup 1774 og var sognefoged ved sin død.
Gift 1786 med Margrethe Laursdatter, 1759-1836, datter af Lars Poulsen i Suldrup; hun var ved sin død aftægtskone hos sønnen Jens Christensen i gården i Suldrup.
3 Anders Jensen, født 1741, fæstede 1769 den halve Veggergaard i Skivum sogn på 7 tdr. hartkorn (1).
4 Maren Jensdatter, født 1743.
Gift 1763 med Søren Nielsen i Over Ravnkilde i Ravnkilde sogn.
5 Peder Jensen, født 1745, se ane 10-11.
6 Poul Jensen, født 1747, tjente i 1771 i Veggergaard.
7 Anne Jensdatter, født 1749, tvilling med 8.
Gift 1777 med Mikkel Christensen i Hyllested i Suldrup sogn.
8 Karen Jensdatter, født 1749, tvilling med 7, død samme år, 10 uger gl.
9 Karen Jensdatter, 1752-1801, ugift, boede i Suldrup.

22. februar 1737 (2) udstedte Christian Friderich Levetzau til Restrup etc., Ridder, hans kgl. majestæts bestalter generalløjtnant af kavalleriet, fæstebrev til Jens Jepsen, født i Guldbæk, på den gård i Suldrup by og sogn med 6 tdr. 2 skpr. 3 fjkr. hartkorn, som Christen Andersen havde haft i fæste og frasagt sig; - landgilden skulle betales med 16 rdlr. til hvert års Martini.
Nogen forklaring på, hvorfor Jens benævnes af Hule Mølle i Vokslev sogn ved sin trolovelse en måned før fæstebrevets udstedelse, er ikke fundet; - han havde vel tidligere tjent der.

Skiftet 1771.
Her i gården i Suldrup døde Jens Jepsens hustru Bodil Christensdatter, og skiftet efter hende blev afholdt 5. oktober 1771 (3). - Arvingerne var enkemanden og deres i ægteskab sammenavlede og i live værende 5 børn, nemlig:
En søn Anders Jensen, gårdmand i Veggergaard, en ditto Poul Jensen, 22 år, tjenende hos bemeldte sin broder i Veggergaard, en datter Maren Jensdatter, gift med gårdmand Søren Nielsen i Over Ravnkilde på Nørlunds gods /: af hvilke 3de børn efter advarsel ingen her i stervboet vare mødte - ej heller nogen på deres vegne:/, endvidere en søn Christen Jensen, 32 år gl., en ditto Peder Jensen, 26 år gl., samt en datter Ane Jensdatter, 22 år gl. og en ditto Karen Jensdatter, 19 år gl.; disse 4re sidstbemeldte børn opholder sig her hjemme hos deres fader.
Boet blev registreret og vurderet således:

	rdlr.	mk.	sk.
I den yderste stue.			
1 gammelt fyrrebord med åben fod og skuffe under	1	0	0
1 ditto bænk	0	1	8
4 stk. gamle bøge stole og 2de hynder på	0	3	0
2de stenkrus med tinlåg og skuffe under(!)	0	1	8
2de messing lysestager og 1 træ ditto	0	3	0
3 gamle skilderier	0	0	3

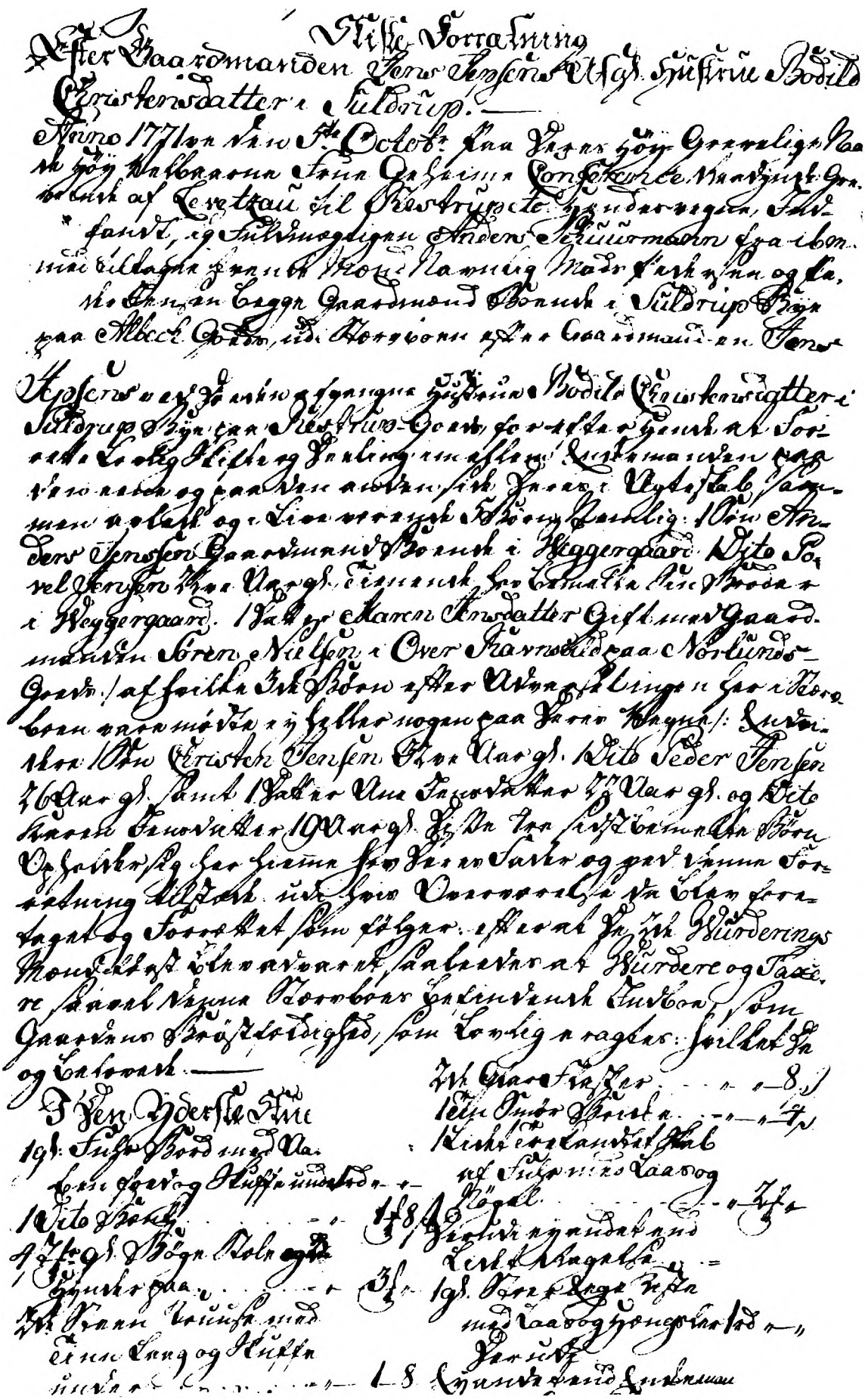

Fra skiftet 1771 efter Jens Jepsens hustru Bodil Christensdatter, ane 21.

2 gamle spinderokker	0	2	0
1 gamlet egeskab med 2de døre og 2de skuffer	1	0	0
Derudi:			
4 stk. stentallerkener	0	0	3
4 stk. små brændevinsglas	0	1	0
2de glasflasker (glar flasker)	0	0	8
1 tin smørbrik	0	0	4
1 lidet trekantet skab af fyr med lås og nøgle	0	2	0
Derudi ej andet end lidet ragelse.			
1 gammel stor egekiste med lås og hængsler	1	0	0
Derudi ej andet end enkemandens gangklæder.			
1 gammel fyrrekiste med lås og hængsler	0	4	0
Derudi den salig kones gangklæder:			
1 gammel sort klædes kjole	1	0	0
1 sort vadmels skørt og trøje	0	4	0
1 gammelt blåt ditto skørt	0	3	0
1 gammel rød bunden trøje	0	1	0
1 gammelt grønt raskes forklæde	0	1	0
1 gammelt brunt vadmels skørt	0	3	0
1 gammel brun klædes trøje	0	2	0
1 rødt ryes skørt	0	4	0
1 gammel kattuns (cartuns) kåbe med 2de små sølvhager	0	4	0
1 flonels trøjebul med røde ærmer	0	2	0
1 brun vadmels trøje	0	1	0
2 gammel blå hørlærreds forklæder	0	2	0
2de røde vadmels skørter	0	4	0
1 gammel brun vadmels bul med blå bundne ærmer	0	1	8
1 gammelt rødt skørt	0	1	0
1 gammel blå vadmels bul (bol)	0	1	0
1 par strømper	0	0	10
2de par vanter	0	0	10
1 gammel sort hundeskindsmuffe	0	0	10
1 sort fløjelshue	0	1	8
2de gamle damaskes huer	0	1	6
1 sort ditto hovedstykke	0	0	12
1 liden kurv med noget lidet hoved-linned udi	1	0	0
1 kramlærreds forklæde	0	3	12
1 ditto hørlærreds	0	2	4
5 gamle blårgarns særke	1	0	0
1 par gamle tøfler	0	0	10
I den vesterste stue.			
1 fyrrebord med åben fod	0	1	0
1 gammelt egekar	0	1	0
2 gamle egetønder	0	1	4
2de ege baljer (ballier)	0	0	8
1 gammelt bøge dejnkar og 1 halm flatte	0	1	8
En gammel fyrre stolpeseng med grønt hvergarns (hverkens) omhæng bestående af 3 stk. og 1 kappe	1	0	0
Derpå:			
1 gammel grå bolster overdyne	1	0	0
1 grå stribet (stribered) vadmels underdyne	0	4	0
2de bolster puder	0	3	0
2de gamle blårgarns lagner	0	4	0
I ølkammeret.			
3de ege øltønder	1	0	0
3 ege anker	0	1	8
1 bøge salttrug	0	2	0
5 stk. silde fjerdinger	0	1	0
2de ditto ottinger	0	0	8
2de gryn kuber	0	0	8
6 stk. stenfade	0	0	8
3 stk. glasflasker	0	0	12
4 stk. stenkovse (kobse)	0	0	6
1 dørslag og 1 stenfad	0	0	2
1 kobbertragt og 1 lygte	0	1	0
1 driftetrug og 1 rivejern	0	0	8
1 gammel bøge øltragt	0	0	8
På loftet.			
4 stk. gl. halmløb	0	1	0
8 stk. træriver	0	1	8

3 stk. høleer med drag	2	2	0
For-, bag- og krogreb til 2de vogne samt et svøb	0	2	0
6 stk. gamle hampesække	2	0	0
I den østerste stue.			
1 gammelt egebord	0	0	8
20 stk. mælkesætter	0	1	4
På en nagelfast sengested.			
1 gammel grå vadmels overdyne	0	1	0
2de ditto underdyner	0	2	4
1 gammel grå ditto hovedpude	0	0	4
1 gammelt blårgarns lagen	0	0	8
1 gammelt rødt drejs sengetæppe	0	2	0
På et ditto sengested.			
1 gammel gråstribet vadmels overdyne	0	2	0
1 ditto underdyne	0	3	0
1 ditto hovedpude	0	1	8
1 gammelt blårgarns lagen	0	2	0
I et indlukket sengested.			
1 gammel rødstribet olmerdugs overdyne	0	2	0
1 gammel hvid vadmels underdyne	0	4	0
2 gamle vadmels hovedpuder	0	1	0
1 gammelt blårgarns lagen	0	2	8
I fremmerset.			
1 kobberkedel i grue, 3 fjdr. stor	8	0	0
1 ditto, 1 fjdr. rum	2	0	0
2de ege ølkar	0	1	0
1 lidet fyrrekar (liden fuhrkar)	0	0	8
2de gamle egetønder	0	0	4
3de fyrrestripper	0	0	10
1 jern ildklemme	0	1	0
1 jern gryde	0	2	0
1 ditto rist og 1 pande	0	2	0
1 gammel kærne og 1 hørhegle	0	1	4
2 gamle sorte gryder	0	0	4
I gården.			
1 beslagen vogn med haver, hammel og dræt	8	0	0
1 gammel vogn med 2de be(slagne?) hjul og 2de gamle haver samt drættetøj	3	0	0
1 gammel trævogn med hammel, drættetøj og møgfjæl	1	2	0
1 slibesten med jernaksel	0	3	0
1 plov med drættetøj til 6 bæster samt behørig jern	1	2	0
1 bagplov med jern	0	4	0
3 gamle træharver	0	3	0
3de tørvespader	0	4	8
4re skoede grebe og 1 træditto	0	4	4
2de sædeløb	0	4	4
1 lyngle med drag	0	1	8
2de tjærekar	0	0	4
2de spigerbor og 1 båndkniv	0	1	0
3de navere og 1 buesav (bovsaug)	0	2	0
1 håndøkse og 1 hammer samt knibtang	0	0	12
8 stk. gamle heste- og kotøjer (tyrer)	0	4	0
1 tællestol	0	0	2
Bæster.			
1 grå hoppe med 1 skimlet mærføl	7	0	0
1 brun hoppe, 9 år	5	0	0
1 sort mærplag, 4 år	7	0	0
1 sort årings mærplag	3	0	0
1 ditto hestplag	3	0	0
1 sort hest, 6 år gl.	7	0	0
1 ditto hoppe, 8 år gl.	7	0	0
1 blakket hestplag, 5 år	7	3	0
1 blakket hoppe, gammel og udlevet	0	2	0
Fæmon (Fæemond).			
1 grå hjelmet ko, 5 år	3	0	0
1 rød og hvid ditto, 8 år	2	4	0
1 sort og broget ditto, 6 år	3	0	0
1 grå ditto, 12 år	1	4	0

1 grå broget, 19 år	1	1	0
2 grå hjelmede stude, 3 år	7	0	0
2 sortbrogede ditto, 2 år	5	0	0
2de 2 års studenød	3	2	0
2 årings kviekalve	2	0	0
1 grå grimet kvie, 3 år	2	0	0
2de sommerkalve	0	3	0
Får.			
14 stk. gl. (får) à 2 mk. 4 sk. er	5	1	8
6 stk. lam af 1 mk.	1	0	0
Svin.			
2de årings galte	0	4	0
Summa indtægt	148	3	8

Boets passiver blev opgjort således:

1. Gårdens besætning.			
Efter stedet hartkorn 6 tdr. 2 skpr. 3 fjkr.			
ifølge loven 6 stk. gode og forsvarlige bæster,			
deraf 2 stk. à 12 rdlr., er	24	0	0
4 stk. à 10 rdlr., er	40	0	0
1 forsvarlig rejsevogn med tilbehør	16	0	0
1 plov med behørig drættetøj til 6 bæster	4	0	0
2de harver	1	0	0
2.Gårdens brøstfældighed.			
Rålings (rallings)- eller stuehuset, 11 bindinger	22	0	0
Laden, 14 bindinger	42	0	0
Stald og fæhus, 14 bindinger	24	0	0
3. Gæld til herskabet.			
Efter dom af Torstedlund birketing	16	0	0
Rester indeværende års juli kvartals skat	2	3	13 3/4
Oktober kvartal ditto anno	3	3	6 9/16
Maj, juni, juli, august, september og oktober måneders ekstra skatter af 5 personer	2	3	0
Landgilde for indeværende år til Mortensdag	16	0	0
Summa udgift	217	4	4 5/16

Ved sammenligning af aktiver og passiver såes, at boet gav et underskud på 69 rdlr. 12 5/16 sk. Der blev intet at arve, men Jens Jepsen forblev i gården efter sit fæstebrev.

Sønnen overtog gården 1774.
12. september 1774 (4) udstedte Sophia Hedevig - grevinde af Rantzau - enkegrevinde Levetzau-frue til Søbygaard, Restrup, Torstedlund, Albæk og Aastrup - fæstebrev til den unge karl Christen Jensen af Suldrup under Restrup gods på den gård ibidem, som hans fader Jens Jepsen beboede og nu til hannem har afstået, bestående af hartkorn 6 tdr. 2 skpr. 3 fjkr.
I fæstebrevets 2. punkt hedder det:
Siden faderen Jens Jepsen har afstået gården til sin søn, så skal han (faderen) have frihed at have tilbørlig opsigt med fæsteren og på bedste måde at se gården og dens tilliggende dyrket og behandlet, som ske bør, så at fæsteren bør tage sin fader i råd med sig udi alt, hvad kunne fornøden eragtes.

Efter en tilføjelse - dateret Nørlund den 20. januar 1813 - på fæstebrevet blev gårdens hartkorn ved Suldrups udskiftning fra dyrkningsfælleskabet i året 1801 nedsat til 3 tdr. 4 skpr.; tilføjelsen blev underskrevet af den daværende fæster Margrethe Larsdatter, nemlig ovennævnte Christen Jensens enke.

Fra Christen Jensens død 1811 drev enken Margrethe gården videre til 1827, da hun blev afløst af sønnen Jens, født ca. 1792/93.
31. december 1827 (5) udstedte Carl de Neergaard herre til Nørlund, Torstedlund og Albæk hovedgårde fæstebrev til Jens Christensen af Suldrup på Albæk gods på gården i Suldrup med 3 tdr. 4 skpr. hartkorn. - Ifølge en tilføjelse dateret 24. juni 1840 blev gården ved den nye matrikulering skyldsat under matr.nr. 5 med 4 tdr. 2 skp. 1/4 alb. hartkorn.

Jens Christensen købte senere gården til selveje og solgte den 1856 til sønnen Christen Jensen (6). Og denne solgte gården i 1886 til sin søn Lars Peter Christensen, der ejede den til 1914.- De senere ejere har været Simon P. Holm 1914-20, Niels Nørnberg Nielsen 1920-33, Søren Christensen, Christen Sørensen og Alfred Robenhagen i fællesskab 1933 og derpå Laurits Jacobsen fra 1933 til efter 1950.

Noter:
1 St. Restrup fæsteprotokol 1719-76, G.141-14, fol.162.
2 Samme, fol.53.
3 St. Restrup skifteprotokol 1761-74, G.141-84, fol.551.
4 Albæk fæstepsotokol 1778-1880, G.137-1, fol.102.
5 Samme, fol.127.
6 Realregister for Suldrup sogn 1844-1921, B.35.D-SP.103, fol.10, samme 1895-1951, B.35.D-SP.104.

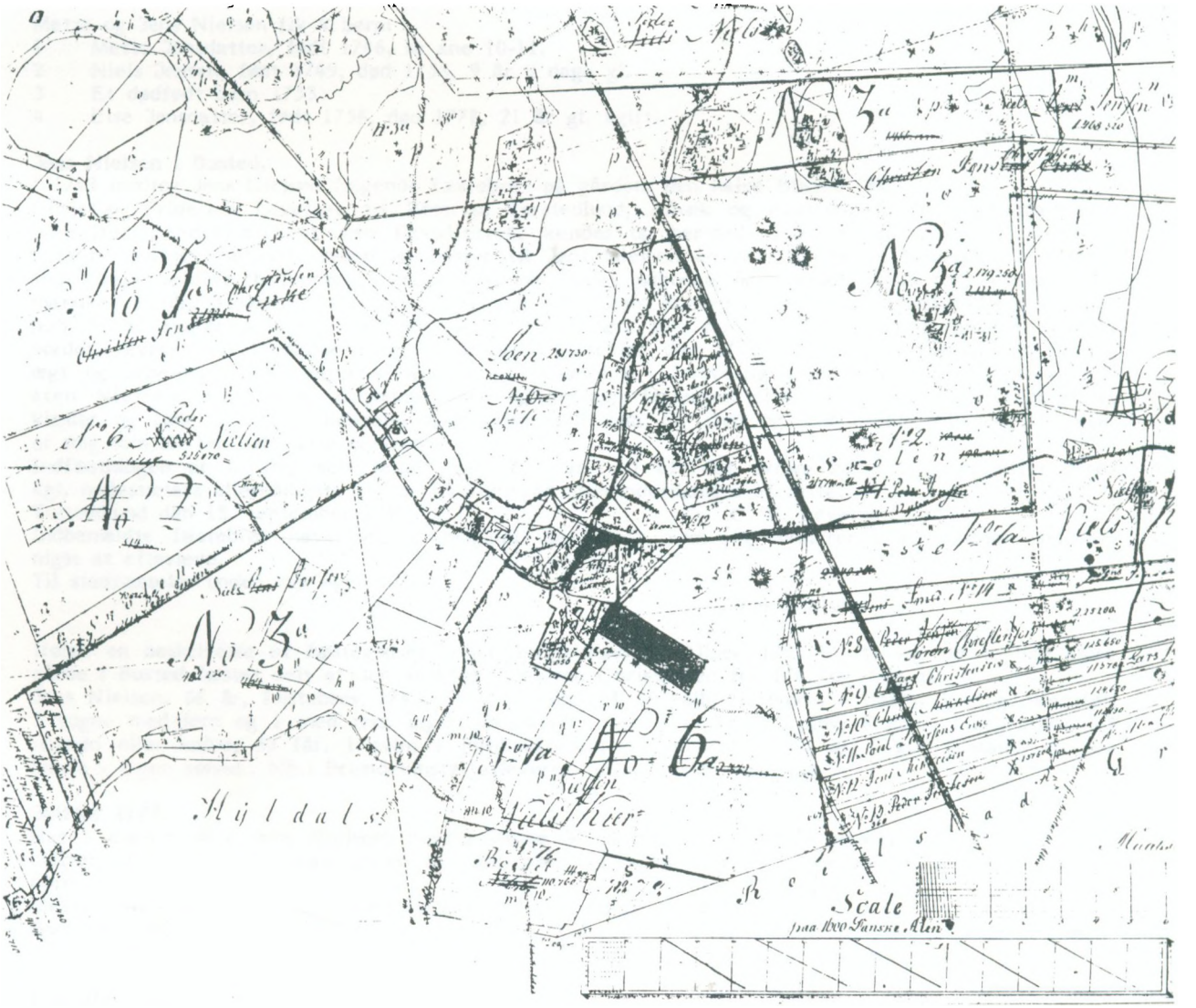

Udsnit af udskiftningskortet over Suldrup by, nordøst for byen matr.nr. 5.

Ane 22 **Jens Nielsen, født ca. 1714, død 1784/85.**

Ane 23 **Mette Jensdatter, født ca. 1710, død 1777.**

Jens Nielsen overtog i 1743 fæstet efter sin ældre halvbror Christen Nielsen af den halve del af Busted (Bustedgård) i Veggerby sogn på 6 1/2 tdr. hartkorn under godserne Torstedlund og Albæk. I 1779 blev gården fæstet af Peder Jensen, der samtidig blev gift med Jens Nielsens eneste barn, datteren Mette.

Jens var født ca. 1714 i Busted i Veggerby sogn, søn af Niels Mortensen og hustru Else Jensdatter (1).

Jens Nielsen døde ved årsskiftet 1784/85 i Busted i Veggerby sogn, begravet 6. januar 1785, 73 år 9 måneder gl.; - efter denne dødsalder skulle han være født 1711, men det synes at stride mod oplysningerne i skiftet efter faderen.

Han blev gift 1743/46 - vel i Vokslev sogn, hvor kirkebogen først begynder 1765, - med Mette Jensdatter.

Mette var født ca. 1710 (ifølge dødsalderen) i Rodstrup i Vokslev sogn, datter af Jens Nielsen og hustru Mette Andersdatter (2).

Jens Nielsens kone i Busted, Mette Jensdatter, døde 1777, begravet 14. september, 66 år 11 måneder gl.

Mette og Jens Nielsen fik 4 børn:
1 Mette Jensdatter, født 1746, se ane 10-11.
2 Niels Jensen, født 1749, død 1758, 9 år 8 dage gl.
3 Et dødfødt barn 1753.
4 Else Jensdatter, født 1756, død 1778, 21 år gl. ugift.

Jens Nielsen i Busted.
I 1743 modtog Jens Nielsen følgende fæstebrev på gården, den halve Busted (3):
Christian Friderich Levetzau til Restrup, Torstedlund, Albæk og Aastrup, Ridder, kgl. majestæts bestalter generalløjtnant ved kavalleriet, kendes og hermed vitterligt gør at have stedt og fæstet, som jeg hermed steder og fæster til Jens Nielsen en mig tilhørende bondegård i Busted, som (hans ældste halvbror) Christen Nielsen sidst påboede og fradøde, står for hartkorn nye matrikel 6 tdr. 5 skpr. 1 1/2 alb. - Hvilken gård Jens Nielsen sin livstid i fæstet forundes, når han deraf svarer alle kgl. skatter og kontributioner, som nu er påbuden eller herefter påbudt vorder, leverer sin landgilde efter jordebogen, forretter den af gården gående sædvanlige hoveri, ægt og arbejde, holder gårdens bygning og besætning i forsvarlig stand, antager afgangne Christen Nielsens efterladte umyndige børn og dennem forsørger efter hans evner med nødtørftig klæder og føde, samt en kristelig opdragelse, som han for Gud og mennesken bekendt vil være, er mig som sit herskab hørig og lydig.
Indfæstningen er til mig selv betalt med 20 rdlr. - I alt det øvrige haver han sig efter deres kgl. majestæters allernådigste lov og forordninger allerunderdanigst at rette.
Torstedlund den 18. september 1743. C. F. Levetzau
Indbemeldte fæstebrev haver jeg in originali bekommet, som jeg forsikrer i alle måder underdanigst at efterleve.
Til stadfæstelse under min egen hånd.
Jens Nielsen.

Ifølge en beskrivelse af fæstegodset under Torstedlund og Albæk 1775-77 (4) var de to lige store gårde i Busted fæstet dels af den 44-årige Christen Christensen fra 1762 og dels af:
Jens Nielsen, 66 år, fæstebrev 1743, 6 tdr. 5 skpr. 1 1/2 alb. hartkorn, 6 heste, 1 plag eller føl, 3 vogne med jern og 1 med træ, ingen jernharver, men 3 af træ, 1 plov, 6 køer, ingen stude, 13 ungnød eller kalve, 33 får, 1 svin, 1 jernkakkelovn, 1 indmuret kedel, alt i god tilstand, en god bonde - ingen sønner. NB.: Brændevinstøj afleveres til ..... uden vederlag.

Skiftet 1777.
Her i Busted døde Jens Nielsens hustru Mette Jensdatter 1777, og 8. oktober samme år (5) blev skiftet afholdt mellem enkemanden og hans med den afdøde kone sammenavlede og endnu levende børn:
Mette Jensdatter, 30 år, og Else Jensdatter, 21 år, begge ugifte.
Boet blev registreret og vurderet således:

	rdlr.	mk.	sk.
I dagligstuen.			
1 langt gammelt fyrrebord med åben fod og skuffe under	0	3	0
1 lang fyrre bordbænk	0	1	0
1 jern bilægger kakkelovn stående på træfødder	6	0	0
1 gammelt fyrre krogskab med lås og nøgle og brunmalet	0	3	0
Hvorudi ej var noget, som kan komme boet til indtægt.			
1 stort egeskab med billedhuggerarbejde og 5 døre for med låse og nøgle, samt 2de små skuffer, hvilket skab er brunmalet	3	0	0

Hvorudi befandtes:			
2 sølvbægre	4	0	0
1 ting pæglflaske og 3de andre glas pæglflasker	0	1	14
1 halvpot glasflaske og 1 hollandsk tepotte med tinlåg	0	0	8
1 studsglas og 1 spidsglas	0	0	10
3 under- og 2 overkopper af porcelæn og den ene overkop i stykker	0	1	4
Noget gammelt jern udi ommeldte skab	0	1	0
Et 2 lispd. jernvægt vurderet for 8 mk., hvoraf ikkun det halve bliver at udføre, siden den anden halve del kommer Christen Christensen, gårdmand her i Busted, tilgode, fordi han har betalt den halve af vægten til fælles brug, med	0	4	0
1 langt fyrre skab uden maling med 1 dør foruden lås og nøgle	1	0	0
3 træstole med halmsæder	0	2	0
4re uldne og linned stolehynder af forskellige mønstre	0	2	0
5 fyrre hylder	0	1	0
1 gudelig bog, kaldet De udvaldes uforgiengelige Krone eller bønnebog	0	3	0
2 psalmebøger	0	2	0
1 gammel biblia, hvoraf gårdmand Christen Christensen her i Busted tilhører den halve værd, altså bliver ikkun dens halve værd at udføre med	0	2	0
På et tillukket sengested.			
1 blåstribet olmerdugs overdyne	1	2	0
1 blåstribet bolster underdyne	1	3	0
1 rød og blå stribet olmerdugs ditto	1	1	0
3 blå og hvide olmerdugs hovedpuder, den ene med hørlærreds overtræk	0	5	0
2 blå og hvide bolster ditto	0	2	8
1 par blårgarns lagner	0	5	0
1 blåtavlet hørlærreds omhæng med kappe	0	2	0
I en anden stue.			
1 langt fyrrebord med åben fod og skuffe under	0	2	0
1 ege halvkiste med lås og nøgle og uden maling	1	0	0
1 gammelt fyrre skab, brunmalet med 2de døre for, samt låse og nøgle	0	1	8
Derudi befandtes:			
2 halvpots glasflasker	0	0	12

	rdlr.	mk.	sk.
1 halv fyrre stolpeseng med gul hvergarns (hverkens) omhæng	0	3	0
Derpå:			
4re nye blå- og rødstribede olmerdugs overdyner	8	0	0
1 ny blåstribet bolster underdyne	2	4	0
5 nye blå- og rødstribede olmerdugs hovedpuder	3	2	0
1 par hørgarns lagner	1	5	4
2 par hørgarns pudevår	1	2	8
1 blåstribet hørgarns omhæng bestående af 6 al.	1	0	0
1 par røde uldne damaskes pudesætter	0	2	0
1 sengebånd	0	1	8
Er	19	2	4
Var lovet datteren Mette mod afkald.			
1 halv fyrre stolpesengested med gul hvergarns omhæng	0	3	0
På ommeldte sengested:			
1 blå stribet olmerdugs overdyne	2	0	0
1 gul- og grønstribet hvergarns underdyne	1	1	0
1 hvid vadmels dyne	1	1	0
3 grå stribede vadmels hovedpuder	0	4	8
12 alen blårlærred i et par lagner derpå	1	0	0
Er	6	3	8

- Lovet datteren Else, der ligeledes skulle have værdier eller penge i samme omfang som søsteren.			
1 lænestol (lehnstoel) af bøg	0	1	8
- Den afdødes gangklæder var delt mellem døtrene.			
I en ølkælder.			
1 ege øltønde og 2de små halve fyrre ditto	1	1	0
1 bøge salttrug og 1 halm selde	0	2	8
1 lidet saltkar og 1 fyrre kærne	0	2	0
2 gamle bøge fjerdinger og 2 ditto ottinger	0	1	0

2 hegler (hæggele) og 1 lægen af eg, samt 1 træ øltragt	0	1	12
2 hollandske krus med tinlåg	0	2	0
3 glas-boutellier	0	0	12
3 hollandske tallerkener	0	1	2
1 hattefutteral af fyr og 1 gammel timse	0	1	0
I et lidet sovekammer.			
2 halve sengesteder af fyr	0	1	0
Derpå:			
3 grå stribede vadmels dyner	2	4	0
1 gammel ditto med blå- og hvidstribet hvergarns overtræk	0	5	8
8te små og store olmerdugs og vadmels hovedpuder af forskellige kulører (couleurer)	0	5	8
1 par gamle blårgarns lagner	0	3	8
På en hul-seng.			
2 grå stribede vadmels lagner	2	0	0
2 ditto hovedpuder	0	2	0
1 lagen af blårgarn	0	1	0
I et lidet kammer.			
1 kobber fjerdings kedel	2	0	0
1 jern fyrfad	0	1	4
1 jern pande og 1 bliklygte	0	3	8
1 fløtebøtte	0	0	8
1 jern lampe, 1 fyrre skammel og 1 dusin trætallerkener	0	0	8
I bryggerset og køkkenet.			
2 jern gryder og 3 ditto pander	1	4	0
4 ege stripper	0	2	0
1 ildklemme og 1 brandfork	0	1	8
1 bærekar af eg, 1 fyrre kar og 1 ege kar	0	4	0
1 lidet gammelt ege kar	0	1	0
1 kobber 3 fjerdingers kedel, gammel, indmuret	4	0	0
1 stige og 1 driftetrug, samt 1 valkestol og 1 gl. flatte	0	2	8
På loftet.			
2 rokke, 1 haspetræ og tre garnvinder (vindeler)	1	2	0
4 vadmels sække og 1 hampesæk	1	4	0
I gården og udhusene.			
2 økser, 2 navere, 2 spigerbor, 1 båndkniv, 1 gammel sav, 1 hammer og 1 tang	0	5	8
3 plejle og 6 river	0	1	8
1 fork, 3 jern grebe og 3 "skuffeler"	1	0	0
1 sædeløb	0	0	12
2 hjul- kærbører (baarer) og 1 møgbøre	0	3	0
3 høleer med drag	2	2	0
2 lyngleer	0	5	0
2 spader med skaft	0	5	0
1 hakkelseskiste med kniv	0	4	0
1 slibesten med jernaksel	0	3	8
1 beslagen vogn med haver (hauge), fjæl og alt tilbehør	16	0	0
1 ditto med ditto	10	0	0
1 ditto med ditto	8	0	0
1 gammel trævogn med møgfjæl	3	0	0
1 plov med alt tilbehør	2	0	0
3 træharver	0	5	8
Bæster.			
1 sort hoppe, 6 år	16	0	0
1 blåskimlet hoppe, 4 år	14	0	0
1 sort hoppe, 12 år	8	0	0
1 sort hest, 13 år	6	0	0
1 sort hoppe, 16 år	4	0	0
1 rød hoppe, 16 år	3	2	0
1 sortbrun følhoppe, 17 år	0	3	0
1 hestføl	1	4	0
Kreaturer.			
1 sorthjelmet ko, 7 år	5	0	0
1 gråbroget ditto, 5 år	4	2	0
1 hvid ko, 7 år	4	2	0
1 gråhjelmet ditto, 14 år	2	1	0
1 gråbroget ditto, 14 år	2	0	0
2 sortgrimede stude, 3 à 4 år	10	0	0

1 grågrimet ditto, 3 à 4 år	4	1	0
1 sorthjelmet ditto, 3 à 4 år	4	0	0
1 sortstjernet kvie, 2 à 3 år	2	3	0
1 sort og 1 grå ditto i andet år	3	2	0
4 årings studekalve	4	0	0
1 årings galt og 2 grise	2	2	0
30 får og lam, nemlig 18 får og 12 lam	13	0	0
... det fornødne korn fandtes i laden.			
Summa boets formue	214	1	2

Passiverne blev anført således:

1. Gårdens brøstfældighed.

a Rålingshuset, 11 fag à 2 rdlr.	22	0	0
b Øksenhuset, 10 fag à 2 rdlr.	20	0	0
c Lade, stald og fæhus, 17 fag à 2 rdlr 3 mk.	42	3	0
d Lade, 14 fag à 2 rdlr. 4 mk.	37	2	0
e 3 fag vognskur, ganske faldefærdigt, à 1 rdlr.	3	0	0

2. Besætning.

Efter stedets hartkorn 6 tdr. 5 skp. 1 1/2 alb. fordredes:

6 plovbæster à 10 rdlr.	60	0	0
2 arbejdsvogne med alt tilbehør	18	0	0
1 plov	4	0	0
1 harve	0	3	0

3. Bortskyldig gæld.

a købmand sr. Borup i Aalborg for bekomne varer	6	0	0
b kromanden sr. Anders Lyngbye i Sønderup for bekomne varer	6	4	0
c Laurs Jensen Skrædder i Bradsted lånte rede penge	10	0	0

4. Begravelsen.

Da enkemanden erklærede, at hans salig kones begravelse havde kostet ialt 12 rdlr., fordrede han til sin egen begravelse ligeledes	12	0	0
Summa boets udgift og besværing	242	0	0

Ved sammenligning af aktiver og passiver sås, at boet gav underskud, så der intet blev at arve.- Men enkemanden forblev i gården.

Efter to års forløb afstod Jens Nielsen gården til Peder Jensen fra Suldrup 23. juli 1779 (6); han blev samtidig gift med datteren Mette Jensdatter, der året før var blevet enebarn i gården, se iøvrigt under ane 10-11.

Noter:

1 Skifte 1727 efter faderen i Torstedlund skifteprotokol 1719-77, G.142-11, fol.35, samt skifte efter broderen Niels Nielsen 1756, samme protokol, fol.174b.
2 Skrifte 1743 efter forældrene i Lundbæk skifteprotokol 1741-80, G.139-10, fol.10b.
3 Torstedlund fæsteprotokol 1722-77, G.142-3, fol. 60b.
4 Torstedlunds forskellige dokumenter 1719-1841, G.142-14.
5 Torstedlund skifteprotokol 1777-1844, G.142-12, fol.5b.
6 Albæk fæsteprotokol 1778-1880, G.137-1, fol.2.

Ane 24 **Jens Sørensen Bødker (Böcher), født 1716, død 1786.**

Ane 25 **Maren Nielsdatter, født ca. 1711, død 1779,**

Efter giftermålet 1738 bosatte Jens Sørensen Bødker sig fra senest 1740 i Oplev Tved - eller på Tveden - i Gravlev sogn.
Han havde et gadehus - et hus uden hartkorn - i fæste under Albæk gods. Og i 1769 oplod han fæstet af dette hus for sønnen Niels Jensen (Bødker), se ane 12-13.

Jens var født 1716 i Rebild i Skørping sogn, døbt 3. januar 1717 (søndag mellem Nytårsdag og Hellig 3 Konger), søn af Søren Andersen Bøcher og hustru Anne Thomasdatter (1). Faddere ved hans dåb var Thomas Lauridsen i Støvring, Peder Lauridsen i Søgaard, Jens Simonsen i Sørup, Anne Espersdatter i Rebild bar ham, Anne Jacobsdatter ibidem Ing Sørensdatter ibidem og Apollone Madsdatter ibidem.

Jens Sørensen døde 1786 i Tveden (Oplev Tved) i Gravlev sogn, begravet 21. maj, 72 (rettere 69) år gl.

Jens Sørensen Böcher blev gift (copuleret) 24. oktober 1738 i Skørping med Maren Nielsdatter af Rebild.

Maren, der var født ca. 1711, var af ukendt herkomst. Hun er forgæves søgt født i Skørping sogn.

Hun - Jens Böchers kone i Tveden - døde 1779 i Oplev Tved i Gravlev sogn, begravet 11. november, 68 år gl.

Maren og Jens Sørensen Böcher eller Bødker fik seks børn:
1 Karen Jensdatter, født 1740.
2 Søren Jensen, født 1742, død 1750, 7 år gl.
3 Niels Jensen, født 1745, se ane 12-13.
4 Christen Jensen, født 1748, tvilling med 5, død 1749, 9 1/2 md. gl.
5 Anne Jensdatter, født 1748, tvilling med 4.
Gift 1771 med Jens Andersen (Smed) i Haverslev by og sogn.
6 Søren Jensen, født 1755, død samme år, 7 mdr. gl.

Jens Sørensen Böcher/Bødker bosatte sig - efter giftermålet 1738 - senest i 1740 i Oplev Tved i Gravlev sogn, hvor han først ved det tredie barns fødsel 1745 nævnes med tilnavnet; og ved tvillingernes fødsel 1748 nævnes han fejlagtigt som Jens Christensen Bødker.
Jens var fæster af et jordløst gadehus - altså et hus uden hartkorn - på Tveden under Albæk gods.
Formedelst alderdom og skrøbelighed oplod han fæstet 4. marts 1769 (2) for sønnen Niels Jensen (Bødker), se under ane 12-13.

Noter:
1 Skifte efter moderen 1753 i Torstedlund skifteprotokol 1719-77, G.142-11, fol.168.
2 Torstedlund fæsteprotokol 1722-77, G.142-3, fol.131.

Ane 26 **Jacob Jørgensen, født 1728, død 1767.**

Ane 27 **Birgitte (Berte) Christensdatter, født 1720/33, død efter 1779.**

Jacob Jørgensen var fra 1751 til sin død 1767 fæster af et skovhus i Mørke, Mørket eller Mørkedal nær Rebild i Skørping sogn under Torstedlund, hvor han fungerede som skovfoged i Mørkeskov.
Huset og stillingen som skovfoged blev overtaget af enkens anden mand Niels Christensen, efter hvis død 1779 begge dele blev overtaget af Jacobs søn Jørgen Jacobsen.

Jacob var født 1728 i Rold sogn, søn af Jørgen Jacobsen og hustru. - Han blev båret til dåben af Tyrre, Claus Olesens, faddere var Jens Nielsen, Kirsten Jensdatter og Maren Mouritsdatter (1).

Jacob Jørgensen af "Mørche" i Skørping sogn døde 1767, begravet 28. maj (Fest. Ascens.), 40 år gl.

Jacob Jørgensen blev gift 1751 i Rold-Vebbestrup pastorat, trolovet 9. september og viet 31. oktober med Birgitte Christensdatter.

Birgitte, der blev kaldt Berte 1767 ved skiftet efter Jacob og var født mellem 1720 og 33, var af delvis ukendt herkomst; efter fadderlisterne ved børnenes dåb synes hun enten at have været fra Rold eller måske fra Rebild i Skørping sogn. - Hendes far døde hos dem: Christen Pedersen, Jacob Jørgensens hustrus fader af Mørke, hvor han døde 1762, 89 1/2 år gl. - altså født ca. 1673.

Hun levede endnu ved skiftet 1779 efter hendes anden mand, se nedenfor, men er forgæves søgt død i Skørping sogns kirkebog. - Hun nævnes heller ikke ved folketællingen 1787 hos sønnen Jørgen, der havde overtaget fødehjemmet.

Birgitte Christensdatter, Jacob Jørgensens enke af "Mørche" blev gift anden gang 1767 i Skørping, trolovet 4. juli og viet 27. september (Dom. 15. p. Trinit.), med Niels Christensen fra Gravlev.-
Forlovere var Jens Sørensen af Oplev Tved og Niels Pedersen af Gravlev.
Niels Christensen af Mørke i Skørping sogn døde 1779, begravet 10. februar, 51 år gl.

Birgitte fik otte børn i sine to ægteskaber:
1 Maren Jacobsdatter, født 1752, se ane 12-13.
2 Mette Jacobsdatter, født 1754.
Hun var ved skiftet 1787 efter farbroderen Anders Jørgensen gift med Gregers Nielsen i Lavlund i Astrup sogn.
3 Jørgen Jacobsen, født 1756, død efter 1801, overtog 1779 fødehjemmet, hvor han endnu ved folketællingen 1801 nævnes som skovfoged.
Gift 1. gang med Anne Sophie Jensdatter, død 1788, 28 år gl.
Gift 2. gang med Maren Jensdatter, født ca. 1753, død efter 1801.
4 Else Jacobsdatter, født 1758, tjente 1787 i Aalborg.
5 Anne Kirstine Jacobsdatter, født 1760/61, tjente i 1787 i Teglgaarden i Skørping sogn.
6 Marie Jacobsdatter, født 1763, død 1765, næsten 2 år gl.
7 Marie Jacobsdatter, født 1766, tjente 1787 i Tinghuset ved Villestrup.
8 Anne Nielsdatter, født 1770; hun (fejlagtigt Anne Jacobsdatter) opholdt sig ved folketællingen 1787 hos halvbroderen Jørgen.

Jacob Jørgensen af Rold fik 15. september 1751 fæstebrev (2) af Torstedlunds ejer på det skovhus østen for landevejen på Rebild ejendom, som Christen Madsen var fradød. Jacob måtte sin livstid nyde dette hus med toft uden nogen afgift, så længe han "haver flittig opagt og tilsyn med de hannem anviste Rebild skovskifter, at intet deraf på nogen slags ulovlig måde bortkommer".
- Ved børnenes fødsel siges huset at ligge i "Mørche" og i 1756 i "Mørchedall", altså i Mørkeskoven.

Skiftet 1767.
16. juni 1767 blev der afholdt skifte (3) efter afgangne Jacob Jørgensen i "Mørchet" på 30te dagen efter dødsfaldet. - Arvingerne var enken Berte Christensdatter, hvis lavværge var Frands Christensen i Oplev Tved, samt parrets seks umyndige børn:
Jørgen Jacobsen, 11 år, Maren Jacobsdatter, 14 år, Mette, 13 år, Else, 9 år, Anne, 6 år, og Marie, 1 1/2 år, hvis fødte værge var deres farbroder Anders Jørgensen af Snauskrog Skovhus i Aarestrup sogn.
Boet blev registreret og vurderet således:

	rdlr.	mk.	sk.
I dagligstuen.			
1 fyrrebord på åben fod	0	3	0
2de fyrre bænke	0	0	8
1 stort brunmalet skab	2	0	0
1 lidet ditto	0	2	0
1 lidet fyrre bord	0	2	0
4re små hylder	0	0	8
3de træ skåle	0	2	0
1 foldbænk	0	4	0
1 fyrre sengested med blåstribet lærreds omhæng	1	2	0
1 tavelet (taburet)	0	0	8
8te små og store glas boutellier	0	1	8

1 stenkrus med tinlåg	0	1	0
2de tin lysestager	0	2	0
1 spinderok	0	3	0
1 garn vinde (vindel)	0	0	8
14 stk. sten mælkekar	0	0	14
2de studsglas	0	0	6
1 bibel	0	4	0
1 vugge med nogle små vuggeklæder	0	4	0
1 liden skammel	0	0	4
1 jern bilægger kakkelovn med jernfod	10	0	0
I en anden stue.			
1 fyrre sengested med blåstribet lærreds omhæng	1	2	0
1 træstol	0	1	8
1 fyrre æske	0	0	12
1 øltønde	0	2	8
1 lygte	0	0	8
1 mangelfjæl med stok	0	0	8
Den salig mands kiste og gangklæder, ialt	6	4	0
Sengeklæder i begge stuer.			
1 blåstribet olmerdugs overdyne	1	0	0
2de gråstribede vadmels underdyner	1	2	0
2de blåstribe bolsters hovedpuder	0	3	0
1 blårgarns lagen	0	1	8
1 blåstribet olmerdugs overdyne	1	2	0
1 grå stribet vadmels underdyne	0	4	0
1 blåstribet bolster ditto	1	0	0
2de røde og hvide stribede olmerdugs hovedpuder	0	4	0
1 olmerdugs pude med lærreds overtræk	0	3	0
2de blårgarns lagner	0	4	0
1 grå stribet vadmels underdyne	0	4	0
1 rød og hvid stribet gammel olmerdugs overdyne	0	2	0
1 grå stribet vadmels underdyne	0	4	0
2de blåstribede olmerdugs hovedpuder	0	3	0
1 rød stribet ditto	0	2	0
2de blårgarns lagner	0	4	0
I køkkenet.			
1 kobberkedel i grue på 1/2 td. rum (rom!)	6	0	0
1 mindre ditto i grue	0	2	0
1 liden hånd-ditto	1	4	0
1 jern gryde	0	4	0
1 mindre ditto	0	3	0
1 gammel egekiste med jernbeslag	2	0	0
2de store egekar	0	4	0
1 højt ditto	0	2	0
1 lidet gammelt ditto	0	1	0
1 bærekar	0	0	12
2de ege skæpper (skepper)	0	0	12
1 kærne (kierne)	0	1	0
1 ege spand	0	1	0
1 ege anker	0	0	12
1 gammel skæppe	0	0	8
1 dejnekar af fyr	0	3	0
1 håndkværn	1	0	0
1 driftetrug	0	0	4
1 halm flatte	0	0	8
2de ditto løb	0	0	12
1 strentetræ	0	0	4
1 asketrug	0	0	2
2de gamle fjerdinger og 1 otting	0	0	8
1 lidet ege anker	0	0	8
1 silde halvtønde	0	0	12
1 timse	0	1	0
1 sold	0	0	12
2de grynkuber	0	1	0
2de kedelskeder	0	1	8
2de jern bradpander	0	2	0
1 rist	0	1	0
1 ildklemme	0	0	12
1 ildpande	0	0	4
2de stenfade	0	0	3
1 dusin runde trætallerkener	0	0	10
1 loftsstige	0	0	6

I gården - redskaber.			
1 beslagen vogn med fjæl, haver og behørigt drættetøj	12	0	0
1 plov med tilbehør	1	2	0
1 gammel harve	0	0	12
1 fårekrybbe	0	1	0
3de jern spader	0	3	0
3de jern grebe	0	4	0
1 hjulbør (hiulbaare)	0	0	12
2de håndøkser	0	3	0
1 sav (sauge)	0	1	8
2de navere	0	1	4
1 spigerbor	0	0	4
1 hammer og 1 hovtang	0	1	0
Kreaturer - bæster.			
1 sort hest, 5 år	12	0	0
1 brun hest, 12 år	8	0	0
Køer.			
1 sort hjelmet ko, gammel 12 år	6	0	0
1 sort grimet ditto, gammel 8te år	6	0	0
1 sort hjelmet ditto, gammel 3 år	5	0	0
1 sort hjelmet kvie, gammel 2 år	4	0	0
1 sort studekalv	2	0	0
Får.			
25 gamle får	12	3	0
15 små lam	1	5	4
Svin.			
2de galtsvin	2	4	0
1 so med 4re grise	2	0	0
Høns.			
6 stk.	0	2	4
Ialt	135	4	1

Skiftet blev afsluttet 29. juli 1767, hvor boets passiver blev anført således:

1. Brøstfældigheden.			
Rålingshuset bestående af 8te binding vil behøve til istandsættelse på tømmer, tag, loft, vinduer, døre etc. à bindingen 3 rdlr., er	24	0	0
Stald og fæhus, som består af 7 binding, er meget forfalden på tømmer, tag etc. og vil behøve til istandsættelse à binding 2 rdlr., er	14	0	0
Laden består af 11 binding og vil ligeledes medtage til reparation à binding 2 rdlr., er	22	0	0
Fåresti og vognhus 2de binding à 2 rdlr., er	4	0	0
Tørvehuset er 3de binding, hvilket er ganske forrådnet og ubrugelig, så samme af nyt vil ombygges, hvortil behøves i ringeste	12	0	0
2. Bortskyldig gæld.			
- Begravelse og skiftebekostning med videre.			
Den tilstedeværende fødte værge, Anders Jørgensen, fordrede som han havde lånt til den salig mand udi rede penge, hvilket enken tilstod	20	0	0
Den salig mands begravelsesbekostning havde ialt kostet	20	0	0
Hvorimod enken håbede at skifteretten udlagt til hendes begravelsesomkostning	20	0	0
Skifteomkostninger (ialt)	4	0	8
Sønnen Jørgen Jacobsen blev tillagt sin salig faders gangklæder, der ialt er vurderet for	6	4	0
Hvorimod hver af de fem pigebørn blev givet 4 stk. gl. får	10	0	0
Ialt	136	4	8

Efter sammenligning af aktiver og passiver gav boet et underskud på 1 rdlr. 7 sk., så der blev intet at arve, og skiftet blev derefter afsluttet.

Niels Christensen skovfoged 1767-79.

Allerede en uge efter ovenstående skiftes påbegyndelse fik Niels Christensen af Gravlev fæstebrev af Torstedlunds ejer 22. juni 1767 (4) på det skovhus, "Mørche" kaldet, beliggende østen for landevejen på Rebild ejendomme udi Skørping sogn, som Jacob Jørgensen sidst beboede og fradøde. Hvilket hus med tilliggende og indhegnede toft bemeldte Niels Christensen sin livstid må nyde, bruge og udi fæste beholde uden afgift eller huspenge deraf til mig at betale, sålænge han som

skovfoged udi min antagne tjeneste forbliver og derudi såvelsom andre befalede forretninger viser sådan troskab, flid årvågenhed og ædruelighed, som det en retsindig tjener egner og anstår, samt bliver således ansvarlig for de hannem betroede og foreviste skovparter, at hvis (der) skulle befindes noget deraf på ulovlig måde ved nat eller dag at blive stjålen eller bortkomme, og han ej straksen opbringer og angiver gerningsmanden for mig selv eller fuldmægtig, da derfor at stande til rette ifølge seneste allernådigste udgangne skovforordning, samt huset med tilliggende og denne hans skovfogedtjeneste uden nogen foregående opsigelse at fratræde.
Som indfæstning betalte han 60 rdlr.

I en oversigt over fæstegodset under Torstedlund og Albæk 1775-77 (5) nævnes Niels Christensen som fæster af ejendommen "Mørhet"; han var da 49 år og havde fået fæstebrev 1767. - Ejendommens bestod af 15 fag fag stuehus, 13 fag lade og stald, og besætningen bestod af 2 heste, 3 køer og 19 får m.v.

Her "på Tveden i Mørke Skovhus" døde skovfoged Niels Christensen i Mørkeskoven 1779, hvor skiftet efter ham blev afholdt 3. april (6).
Arvingerne var enken Birgitte Christensdatter, hvis lavværge var sønnen Jørgen Jacobsen og parrets eneste barn, datteren Anne Nielsdatter, 8 år gl., hvis formynder var svogeren Niels Jensen Bødker af Tveden.
Boet blev registreret og vurderet i lighed med skiftet efter Birgittes første mand i 1767.
I dagligstuen, der var almindelig møbleret med bl.a. et par faste sengesteder, bord og bænk, fandtes boets bogbestand, der bestod af 1 psalmebog og (huspostilen) Den bedendes Kiede, tilsammen vurderet til 6 sk. - I den anden stue vesten for fandtes ligeledes et sengested.
Ejendommens besætning bestod af 1 hoppe, 1 hest (hingst), 1 mærføl, 3 køer, 1 kvie, 1 tyrekalv, 19 får og 2 svin.
Da boets aktiver og passiver beløb sig til henholdsvis 56 rdlr. 1 mk. 11 sk. og 56 rdlr. 2 mk. , blev der intet at arve; af ejendommens brøstfældighed ses, at rålingshuset bestod af 10 fag, stalden og fæhuset af 6 fag, laden af 13 fag, og lammesti og port af 2 fag.

Da fæstet af huset hørte sammen med stillingen som skovfoged i Mørke Skov, måtte enken opsige fæstet.
Men 2. juli 1779 (7) fik - hendes søn af første ægteskab - Jørgen Jacobsen i Mørket fæstebrev af Torstedlunds ejer på det "skovhus Mørket udi Rebild Skov", som hans stiffader Niels Christensen var fradød. Huset med tilhørende toft måtte han have uden afgift, sålænge han fungerede som skovfoged i Mørkeskoven, samt hjalp til ved jagterne.
- Endnu ved folketællingen 1801 nævnes han som fæster af huset og som skovfoged.

Noter:
1 Jfr. skiftet 1787 efter Jacobs broder Anders Jørgensen i Oksholm skifteprotokol for gods i Rold 1758-96, G.55-5,fol. 96.
2 Torstedlund fæsteprotokol 1722-77, G.142-3, fol.81b.
3 Torstedlund skifteprotokol 1719-77, G.142-11, fol. 247.
4 Kilde 2, fol. 125.
5 Torstedlunds forskellige dokumenter 1719-1841, G.142-14.
6 Torstedlund skifteprotokol 1777-1844, G.142-12, fol. 25b.
7 Torstedlund fæsteprotokol 1776-1846, G.142-4, fol.15.

Ane 28 **Peder Jensen Fløe, født 1717/18, død 1788.**

Ane 29 **Maren Laursdatter, født ca. 1724, død 1779.**

Peder Jensen Fløe var fra 1744 til 1780 fæster af en gård på 6 tdr. hartkorn i Aarestrup by og sogn under Torstedlund; - sønnen Christen overtog i 1780 gården, nemlig den nuværende matr.nr. 3 i Aarestrup, Lilkjær.

Peder Jensen Fløe, der ifølge folketællingen 1787 og dødsalderen 1788 var født ca. 1717/18, var måske søn af Jens Nielsen Fløe i Oplev i Gravlev sogn, der døde 1734, begravet 7. november, 60 år gl. - altså født ca. 1674. - Hos Peder Fløe nævnes nemlig som faddere i 1754 Niels Jensen Fløe af Oplev (født ca. 1711, død 1775, 64 år gl.) og ligeledes i 1754 og 58 Anne Jensdatter af Oplev, nemlig Anne Jensdatter Fløe, der i 1743 var blevet gift med Søren Nielsen Forrider (på St. Restrup), nævnt 1744-47 i Oplev. Slægten var sikkert gammel i Gravlev sogn, hvor Flø (Fløe) ved matrikuleringen 1688 (1) var to gårde på i alt 9 1/2 tdr. hartkorn.

Peder Fløe døde 1788 i Aarestrup by og sogn, begravet 12. maj, 71 år gl.

Peder Jensen Fløe blev gift 1745 i Aarestrup, trolovet 11. november 1744 og viet 6. januar 1745, med Maren Lauridsdatter i Aarestrup. - Forlovere var Christen Bertelsen og Laurids Pedersen af Aarestrup.

Maren var født ca. 1724 i Aarestrup by og sogn, datter af Laurs eller Laurids Pedersen og hustru (2).

Hun - Peder Fløes kone af Aarestrup - døde 1779, begravet 8. september, 55 år gl.

Maren og Peder Fløe fik 6 børn:

1 Jens Pedersen Fløe, født 1745, død 1774, 29 år gl.
Gift 1772 med Birthe Jensdatter, der blev gift 2. gang 1774 med Jens Lucassen.
Jens Fløe var gårdmand i Aarestrup, hvor gården blev overtaget af enkens anden mand.-
Jens Fløe efterlod sig kun en lille søn, der døde kort tid efter ham.

2 Laurids eller Laurs Pedersen Fløe, kaldet Hyldgaard, født 1747, se ane 14-15.

3 Kirsten Pedersdatter, født 1750.
Gift 1778 med Poul Mikkelsen i Sønderup.

4 Christen Pedersen Fløe, 1754-1824, overtog faderens gård 1780, se nedenfor.
Gift med Sidsel Sørensdatter.

5 Dorthe Pedersdatter, født 1757, levede ved skiftet efter moderen 1779, ugift.

6 Margrethe Pedersdatter, født 1758.
Gift 1781 med Søren Pedersen, født 1752, søn af Peder Sørensen og hustru Anne Laursdatter i Stubberup i Aarestrup sogn, se under ane 30-31.
Søren Pedersen, der var bror til Margrethes bror Laurs' kone, overtog fødegården, den nordligste af de to Stubberup-gårde.

Peder Jensen Fløe fik fæstebrev 28. oktober 1744 (3) af Torstedlunds ejer på den bondegård i Aarestrup, som Søren Dahl sidst havde beboet og formedelst armod var fragangen, stående for hartkorn 6 tdr. 1 skp. 2 fjkr. 1 4/5 alb. - Gården var forsømt, så Peder Fløe fik hjælp af godsejeren:
Til avlingens forsættelse nyder han, hvad i gården er, som Søren Dahl sig det efterladt haver, og derforuden giver jeg hannem 4 bæster (heste), 3 fænød (kreaturer), 4 fårehøveder, 1 trævogn bebunden med jern, 1 høle, 2 læs bøge gavntræ i skoven, rålingshuset med tække og vinduer, samt den østre lade med tømmer og tække lader jeg for hannem reparere, så giver jeg hannem fri for at svare landgilde de 3 første år, fri for hoveri 1 år og endnu 1 år undtagen i pløje-, sæde- og høstetider, fri for restancen, som hæfter på gården, såvel som at igengælde rugsæden, der i dette år er lagt fra Torstedlund til stedet og fri for at svare tilstundende års januari kvartal (skat); endelig lader jeg hver helgårdsmand age 4 læs gøde fra husmændene i Aarestrup på marken.

Oversigten over fæstegodset under Torstedlund og Albæk 1775-77 (4) oplyser følgende under de 15 lige store gårde i Aarestrup:
Peder Jensen Fløe, 59 år, fæstebrev 1744, 6 tdr. 1 skp. 2 fjkr. 1 4/5 alb. hartkorn, 6 heste, 1 plag eller føl, 5 køer, ingen stude, 8 ungnød og kalve, 13 får, 3 svin, 1 indmuret kedel, 2 sønner, stuehuset 1 længe med 12 fag, ladehuset 1 længe med 14 fag og stald og fæhus 1 længe med 21 fag.

Skiftet 1779.
Her i gården døde Peder Fløes kone omkring 1. september 1779, hvorefter skiftet efter hende blev afholdt 27. november (5).
Ved skiftet efter Peder Jensen Fløes afgangne hustru Maren Lauridsdatter i Aarestrup anføres arvingerne foruden enkemanden af være parrets sammenavlede og endnu levende børn:
Laurids Pedersen, gift og gårdmand her i byen (Aarestrup), Kirsten Pedersdatter, gift med gårdmand Poul Mikkelsen i Sønderup, Christen, ugift, 25 år her på stedet, Dorthe, 22 år, ugift, ligeså her i gården, Margrethe, 21 år også her i stedet.
Boet blev registreret og vurderet således:

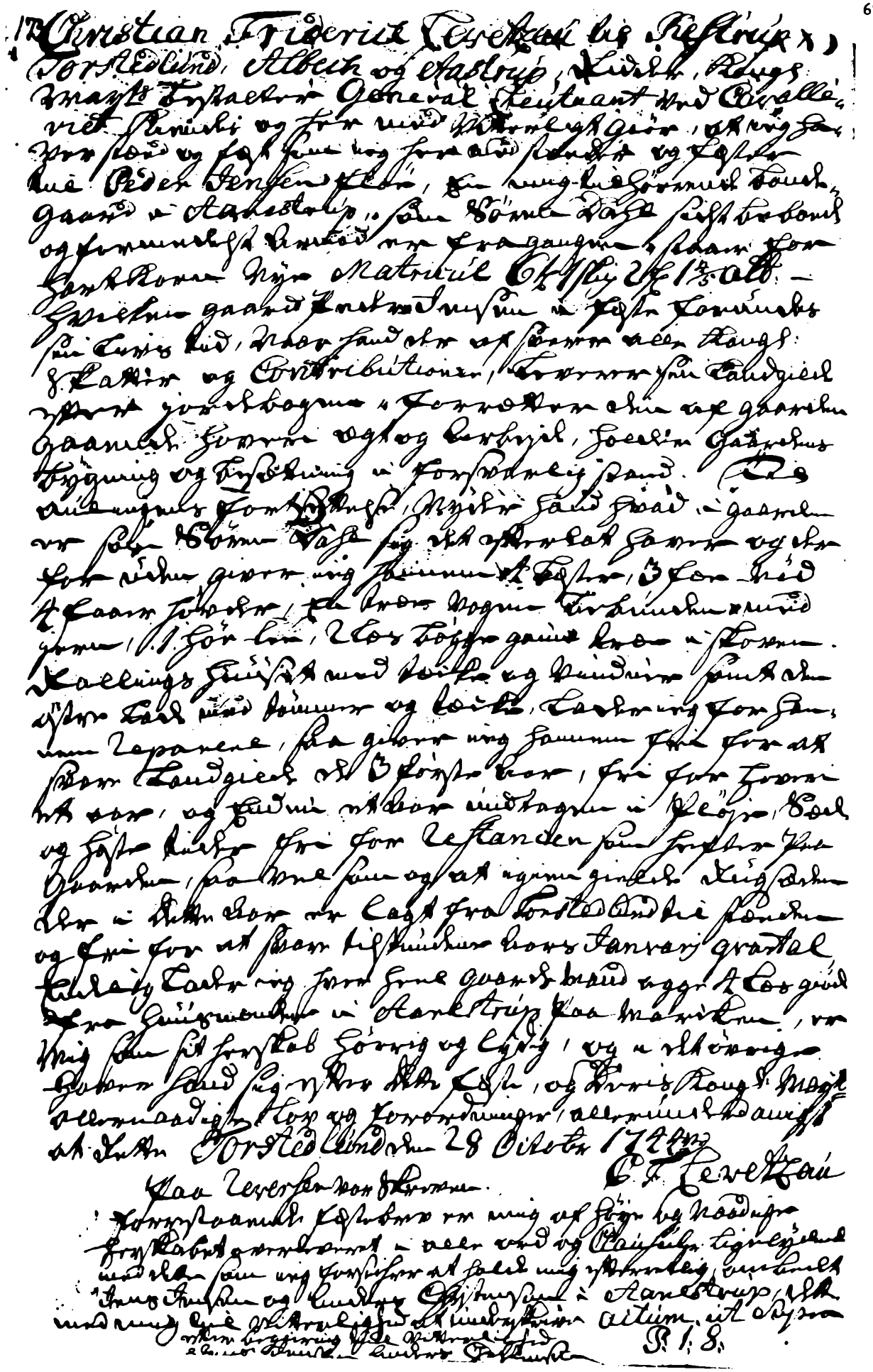

Fæstebrevet 1744 til Peder Jensen Fløe, ane 28.

	rdlr.	mk.	sk.
I dagligstuen.			
1 fyrre bordblad med åben fod	0	3	0
2 fyrre bordbænke, den ene med bagstykke	0	1	8
1 lidet fyrreskab med lås og nøgle	0	0	10
2 psalmebøger, Den bedendes Kiede og 3 andre gamle gudelige bøger	0	1	8
1 lidet hængeskab med lås og nøgle	0	1	0
1 hvid pæglflaske (pell flaske)	0	0	2
2 studsglas	0	0	2
1 sort glasflaske	0	0	1
1 hollansk krus med tinlåg	0	0	4
1 par gamle karter (karer)	0	0	6
1 gammel træstol	0	0	1
2 halve fyrre sengesteder, det ene med gult og det andet med blåt hvergarns (hverkens) omhæng	0	1	8
Derpå:			
1 rødstribet olmerdugs overdyne	0	4	0
1 blåstribet ditto	0	3	0
2 blåstribede vadmels underdyner	0	2	12
4 brunstribede olmerdugs hovedpuder	0	2	0
1 hvid bolsters ditto	0	0	4
2 par lagner, det ene lagen af hørlærred	0	2	8
På en panel-seng.			
1 grønstribet olmerdugs overdyne	0	3	8
1 gråstribet vadmelsdyne	0	1	8
1 grå vadmels og en rødstribet olmerdugs hovedpude	0	0	14
1 blårgarns lagen	0	0	8
Den afdødes gangklæder og linned.			
1 gammel kattuns kåbe	0	0	8
1 grønt rye skørt	0	1	8
1 grøn hvergarns trøje	0	0	14
1 rød bunden trøje	0	0	10
1 gammel kallemankes livsstykke	0	0	8
1 blåt hørgarns folklæde	0	0	6
1 ditto	0	0	10
1 blåt og hvidt tavlet ditto	0	0	8
1 stribet 2-sellet skørt	0	1	0
1 grøn vadmels bul	0	0	4
1 rødt og grønt stribet 2-sellet skørt	0	0	14
1 blåt og rødt danzig skørt	0	0	24
1 rød saxes trøje	0	2	0
1 hvidt hørgarns forklæde	0	0	6
1 rød og grøn spættet (spetteret) trøje	0	0	10
1 grøn stoffes ditto	0	0	12
1 sort 2-sellet hjemmegjort kjortel	0	2	0
1 sort ditto trøje	0	0	12
1 ditto skørt	0	0	12
1 sort stoffes kåbe	0	1	8
1 sort raskes forklæde	0	0	8
1 ditto	0	0	6
4 blårgarns og 1 hørgarns særke	0	3	8
1 hørgarns dug	0	0	6
1 par tøfler	0	0	8
1 par grå skindhandsker	0	0	6
1 par hvide ditto	0	0	4
2 blå og hvide tørklæder	0	1	0
1 håndklæde	0	0	4
6 firehjørnede hørlærreds klæder, hvide	0	2	4
4 hørgarns lin (liner)	0	0	8
2 kramlærreds klæder	0	1	8
2 par hørgarns halværmer	0	0	8
1 kramlærreds lin med knipling	0	0	3
2 sorte huer	0	0	8
2 pandepuder	0	0	8
1 sort kyse	0	0	6
1 par sorte vanter	0	0	2
1 sort muffe	0	0	8
I den østre stue.			
1 lidet fyrre skrin	0	0	4
1 øltønde af fyr	0	0	8
1 flatte	0	0	8

1 dejnekar (dein kahr)	0	0	6
2 halmløb	0	0	4
1 blik lygte	0	0	2
1 jern ildpande	0	0	3
I frammerset.			
1 kobber bryggerkedel (brøg kiedel)	1	0	0
1 liden hånd messing kedel	0	1	0
1 håndkværn	0	3	0
1 stort ege bryggerkar og 2 mindre ditto af bøg	0	2	4
1 fyrre bærekar	0	0	10
2 ditto stripper	0	0	6
5 gamle hampe sække	0	2	8
1 fyrre kærne	0	0	6
1 jern gryde	0	2	0
1 ildklemme	0	0	8
På loftet.			
2 høleer med drag	0	3	0
4 river	0	0	8
I gården og udhusene.			
2 tørvespader	0	1	8
2 jern grebe	0	1	8
2 økser	0	2	0
3 båndknive	0	1	2
1 båre	0	0	2
3 navere	0	1	14
1 sav	0	0	8
2 plejle (pleyler)	0	0	8
1 slibesten	0	0	12
1 skærekiste med kniv	0	2	0
2 beslagne vogne, hver med tilbehør	21	2	0
1 trævogn med alt tilbehør	6	4	0
1 plov og 3 harver, ploven med behørige redskaber	5	0	0
Kreaturer.			
1 sort mærplag, 4 år	16	0	0
1 sort hest, 9 år	12	0	0
1 sort øg, bedækket, 12 år	10	4	0
1 sortstjernet hingst, 2 år	10	0	0
1 sort årings hestplag	6	4	0
2 gamle brune bæster	6	4	0
1 sort hest, 13 år	5	2	0
1 sort ko, 4 år	6	0	0
1 sort ditto, 9 år	4	4	0
1 sort ditto, 13 år	2	4	0
1 hvid blakket (do.), 10 år	4	4	0
2 sorte kvier, 3 år	4	4	0
1 sort ditto, 2 år	1	4	0
1 grå ditto, 2 år	1	4	0
1 sort og 1 grå sommer kviekalv	0	2	0
7 gamle får af 2 mk. og 4 lam af 1 mk., er	3	0	0
1 svin	0	4	0
2 gæs og 1 gase	0	1	8
Ialt	147	0	6

- Kornet i laden og på loftet var kun tilstrækkelig til næste høst.

Boets udgift og besværing blev anført således:

1. Til besætning.

Efter gårdens hartkorn 6 tdr. 1 skp. 2 fjkr. 1 4/5 alb. fordredes:

6 plovbæster	72	0	0
2 vogne med alt tilbehør	16	0	0
1 plov og 2 harver	4	0	0

2. Gårdens bygfæld.

12 fag rålingshus (rallinghuus) af 2 rdlr.	24	0	0
14 fag lade af 1 rdlr. 3 mk.	21	0	0
10 fag ditto af 1 rdlr. 2 mk.	13	2	0
11 fag fæhus og stald etc. af 1 rdlr.	11	0	0

3. Bortskyldig gæld.
Til høje herskabet landgilde til Mortensdag sidst:

Rug 12 skp.	2	4	8
Byg 12 skp.	1	3	0
Havre 1 td.	1	4	0
Ialt	166	1	8

Da passiverne oversteg aktiverne blev der intet af arve, men enkemanden forblev i gården.

Den næste generation.
Efter et års forløb afstod Peder Jensen Fløe fæstet af gården 21. september 1780 (6) til sønnen Christen Pedersen Fløe. - Hos denne søn nød Peder Fløe vel aftægt, men før folketællingen 1787 flyttede han som aftægtsmand hen til den anden søn Laurs i Hyldegaard i Aarestrup by, se under ane 14-15.
Christen Fløe døde i 1824 og blev efterfulgt af sin søn Søren Christensen Fløe, 1791-1847, der købte slægtsgården til selveje i 1833 (7). - Søren ejede gården ved matrikuleringen 1844 (8), da gården fik matr.nr. 3 - nuværende Lilkjær - og sit hartkorn forandret fra 5 tdr. 7 skp. 3 fjkr. til 4 tdr. 3 skp. 2 fkjr. 2 1/4 alb.
Søren Fløes svigersøn Christen Pedersen Rebild ejede derpå gården 1846-76 og derefter dennes svigersøn Anders Pedersen Bertelsen 1876-1903, der blev den sidste i gården med slægtsforbindelse tilbage til Fløe-slægten. - Derefter har følgende ejet gården: Christian Therkildsen 1903-10, Søren Poulsen Qvist 1910-30 og derpå dennes søn Lauritz Qvist.

Noter:
1 Henrik Pedersen: De danske Landbrug (1688) 1928, s.275.
2 Skiftet 1773 efter Marens faster Maren Pedersdatter i Torstedlund skifteprotokol 1719-77, G.142-11, fol.295b.
3 Torstedlund fæsteprotokol 1722-77, G.142-3, fol.62.
4 Torstedlunds forskellige dokumenter 1719-1841, G.142-14.
5 Torstedlund skifteprotokol 1777-1844, G.142-12, fol.29b.
6 Torstedlund fæsteprotokol 1777-1846, G.142-4, fol.17.
7 Th. Johansen: Af Aarestrup Sogns Historie i Fra Himmerland og Kjær Herred, 1935, s.405-07.
8 Hornum Herreds matrikel 1865 (1844), B.35.-D.105, fol.266b.

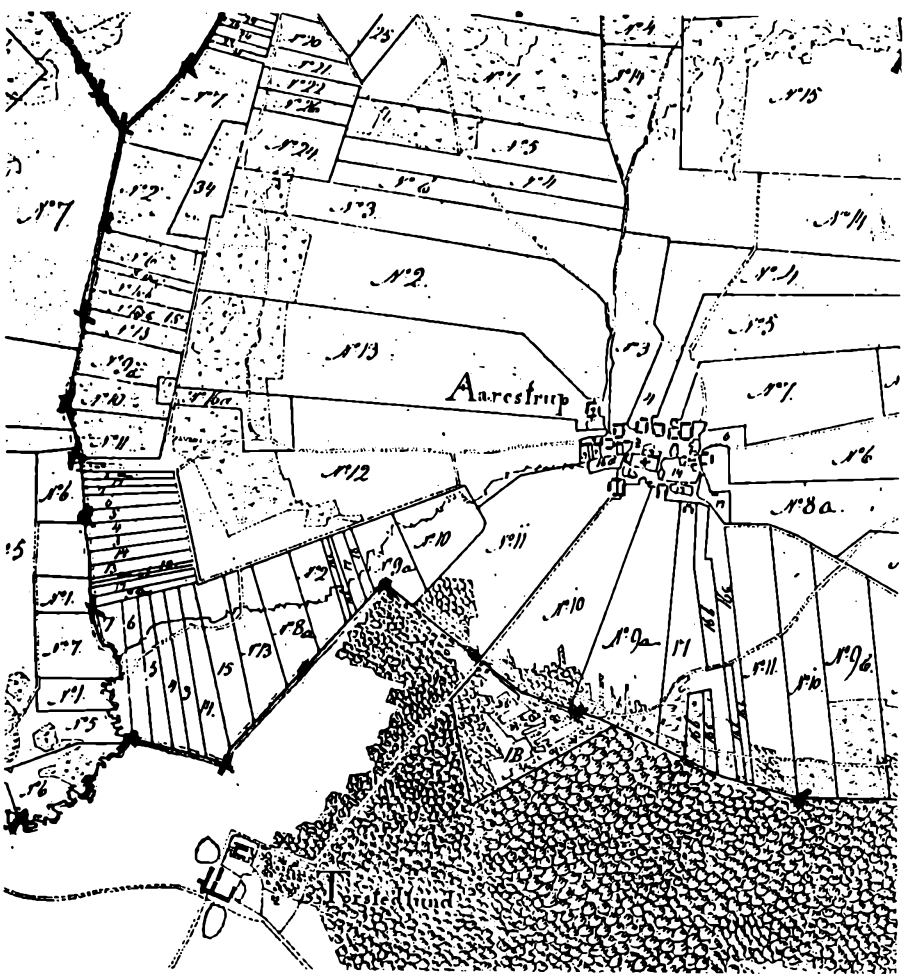

Udsnit af matrikelkort fra 1800-tallet over Aarestrup by.
Nordligst i byen ses matr.nr. 3, gården Lilkjær, hvor Peder Fløe, ane 28, boede.

Ane 30 **Peder Sørensen, født senest 1720, død 1781.**

Ane 31 **Anne Laursdatter, født 1707/20, død 1759.**

Peder Sørensen giftede sig 1741 til fæstet af den nordligste af de to lige store Stubberup-gårde i Aarestrup sogn på 7 tdr. hartkorn under Torstedlund.
Sønnen Søren Pedersen overtog gården i 1781.

Peder Sørensen, der var født senest 1720 - i Oplev efter fæstebrevet, må have været søn af den Søren Pedersen i Oplev i Gravlev sogn, der 1742 og 44 nævnes som faddere til Peders to ældste børn. - Peders søster Anne Sørensdatter var gift med Gregers Jacobsen ved Skillingbro i Gravlev sogn, der 1744 og 52 nævnes som fadder hos Peder.

Peder Sørensen døde 1781 i Stubberup i Aarestrup sogn, men er ikke indført i kirkebogen; skiftet efter ham blev afholdt 9. juli, se nedenfor.

Peder Sørensen blev gift første gang 1741 i Aarestrup, trolovet 20. august og viet 22. oktober, med Anne Lauridsdatter af Stubberup. - Forlovere var Søren Pedersen af Oplev og Laurids Nielsen af Ersted (brudeparrets fædre).

Anne Laursdatter af Ersted var blevet gift første gang 1738 i Aarestrup, trolovet 28. september og viet 27. december, med Jens Christensen af Stubberup. - Forlovere var Laurs Nielsen af Ersted og Niels Justsen i Stubberup.
Jens Christensen i Stubberup, der døde 1741, begravet 2. juli med ligprædiken, 74 år gl. var altså født ca. 1667 og havde tidligere været gift med Mette Sørensdatter, der døde 1738 i Stubberup, 83 år gl. - født ca. 1655. Ifølge skiftet efter hende var hun blevet gift med Jens Christensen i 1690'erne og havde tidligere været gift med en Søren, med hvem hun havde 3 levedygtige børn.

Anne Laurs- eller Lauridsdatter, der var født mellem 1707 og 1720, var datter af Laurs eller Laurids Nielsen i Ersted i Aarestrup sogn, der var hendes forlover både 1738 og 41, samt hendes formynder ved skiftet 1741 efter hendes første mand, ligesom Laurs Nielsen i 1744 nævnes som fadder til et af hendes børn. - Ved skiftet efter Anne i 1759 var hendes bror Niels Laursen i Ersted da også formynder for børnene.
Efter dette var Anne altså født 1707/20 i Ersted i Aarestrup sogn, datter af Laurs Nielsen og hustru Maren Byrgesdatter.

Anne Laursdatter døde 1759 i Stubberup, men er heller ikke indført i kirkebogen. - Skiftet efter hende blev afholdt 9. maj, se nedenfor.

Efter hendes død blev Peder Sørensen gift anden gang 1759 i Aarestrup md Anne Bertelsdatter i Stubberup.
Dette giftermål blev indgået ganske grundingt, idet både trolovelsen og vielsen blev indført to gang i kirkebogen, nemlig henholdsvis 23. juni 16. september samt 9. september og 14. oktober - Og der blev ligeledes nævnt to forskellige forlovere hver gang.

Anne Bertelsdatter, der vist var søster til Christen Bertelsen i Brorstrup, overlevede Peder Sørensen.

Anne Laursdatter fik ingen børn i ægteskabet med Jens Christensen, men med Peder Sørensen fik hun 9 børn; og han fik i sit andet ægteskab endnu et barn.

1 Jens Pedersen, født 1742, boede på Tveden ved faderens skifte 1781.
Gift 1771 i Aarestrup med Maren Sørensdatter.
2 Anne Pedersdatter, født 1744, tvilling med 3, se ane 14-15.
3 Maren Pedersdatter, født 1744, tvilling med 2.
Gift 1772 med Christen Larsen af Aarestrup.
Ifølge skiftet 1781 var hun da gift med gårdmand Morten Nielsen i Ersted, men det kan ikke passe, jfr. 4.
4 Elisabeth Pedersdatter, født 1746.
Gift 1775 med Morten Nielsen af Ersted.
Efter skiftet 1781 at dømme var hun da død, men det passer sikkert ikke.
5 Kirsten Pedersdatter, født 1747, nævnt 1781 som ugift.
6 Et dødfødt barn 1751.
7 Søren Pedersen, født 1752, fæstede fødegården 1781, se nedenfor.
Gift 1781 med Margrethe Pedersdatter, født 1758 i Aarestrup by og sogn, datter af Peder Jensen Fløe og hustru Maren Laursdatter, se ane 28-29.
8 Inger Pedersdatter, født 1755, død 1756.
9 Inger Pedersdatter, født 1757, levede 1759, men synes død før 1781.
10 Anne Pedersdatter, født 1761.
Gift 1780 med Jens Nielsen af Skelhusene eller Skellet i Rold sogn.

I gården i Stubberup blev der 23. juni og 1. juli 1738 (1) afholdt skifte efter Jens Christensens hustru Mette Sørensdatter. - Hun havde af et tidligere ægteskab de tre børn Søren Sørensen, 50 år, Tyre Sørensdatter, 54 år, gift med Christen Nielsen i Rold, og Sidsel Sørensdatter, 48 år gl.; og sammen havde de sønnen Søren Jensen, 40 år, boende i Aarestrup.
Da var der ikke velstand i gården, idet aktiverne beløb sig til 113 rdlr. 2 mk. 11 sk., men passiverne til 190 rdlr. 1 mk.

4. juli 1741 blev der igen afholdt skifte i gården (2), nemlig efter Jens Christensen, der nu efterlod sig enken Anna Laursdatter, hvis lavværge var Lars Nielsen i Ersted, og sønnen af første ægteskab, nemlig Søren Jensen i Aarestrup. Boet blev registreret og vurderet som sædvanlig. - I stuen var der en jern kakkelovn, 2 fyrre skabe og 2 lænestole samt bl.a. et sengested. I et kammer var der endnu et sengested.
På loftet lå der blot 2 tdr. rug og 4 skp. malt, i kælderen bl.a. et par øltønder og i bryggerset 2 kobberkedler.
I gården nævnes de sædvanlige redskaber, og besætningen bestod af 7 heste, 7 køer, 3 stude, 4 kvier, 4 kalve, 19 får, 9 lam, 8 stk. svin og 4 grise.
Men da aktiverne kun beløb sig til 158 rdlr. 4 mk. 4 sk. og passiverne til 182 rdlr. 4 mk., blev der heller ikke denne gang noget at arve.
Blandt passiverne blev dette anført:
Husene brøstfældighed blev ialt ansat, nemlig laden, som vil nedtages, fordi den er så slet, og er 18 fag, vil koste at reparere 24 rdlr., 15 fag fæhus vil rettes og forbedres med tømmer for 6 rdlr., stalden fattes ler for 4 rdlr., nørrelade fattes 4 læs tag og ler til 6 rdlr., et lidet hus i enden af stalden fattes reparation for 2 rdlr. og rålingen på tag 24 rdlr.

11. august 1741 (3) udstedte godsejeren Christian Friderich Levetzau til Restrup, Torstedlund, Albæk og Aastrup, Ridder, hans kgl. majestæts bestalter generalløjtnant ved kavalleriet, fæstebrev til Peder Sørensen, barnefødt i Oplev, på den bondegård i Stubberup med 7 tdr. 1 skp. 2 alb. hartkorn, som sidst havde været fæstet af Jens Christensen.

Skiftet 1759.
Her i gården døde Peder Sørensens kone Anna Laursdatter, og 9. maj 1759 (4) blev skiftet afholdt efter hende. - Arvingerne var enkemanden og deres udi ægteskab sammenavlede 7 umyndige børn:
Jens Pedersen, 17 år gl., Søren, 6 år gl., Maren Pedersdatter, 14 år, Anne, 14 år, Lisbet 11 år, Kirsten, 9 år, og Inger Pedersdatter, 2 år gl. - Deres formynder var deres morbroder Niels Laursen af Ersted.
Boet blev registreret og vurderet således:

	rdlr.	mk.	sk.
I dagligstuen.			
1 fyrrebord med åben fod	0	2	0
2de ditto bænke	0	1	0
3de træstole med halmsæder	0	1	0
1 rødt fyrreskab med 2de døre	0	4	0
1 lidet ditto fyrreskab	0	0	8
1 fyrre hylde	0	0	4
Derudi:			
6 hollandske stentallerkener	0	1	8
1 rødt stenkrus med tinlåg og 1 ditto blåt	0	0	12
2de messing lysestager	0	1	0
12 træ stavkar	0	3	0
Den salig kones kiste og gangklæder blev efter enkemandens og den fødte værges vilje forbigået til uddeling imellem børnene.			
1 rød fyrre stolpeseng med omhæng	0	2	0
Derudi:			
1 blåt og hvidt sengeklæde	0	2	0
1 rødstribet vadmels overdyne	0	3	0
1 ditto vadmels underdyne	0	4	0
2de hovedpuder	0	1	0
1 ditto fyrreseng	0	0	8
Derudi:			
2de vadmelsdyner	1	0	0
1 blårlærreds lagen	0	1	0
2de hovedpuder	0	1	0
1 liden foldbænk med 2de vadmels dynevår udi	0	4	8
1 gammel jern bilægger kakkelovn	2	0	0
I østerstuen.			
1 fyrrebord	0	1	0
2de fyrre sengesteder	0	0	12
Derudi:			
4re vadmels dynevår	1	2	0
4re vadmels ditto hovedpuder	0	2	0
2de blårlærreds lagner	0	2	0
1 halm flatte	0	0	12
I kammeret indenfor.			
1 gammel ege øltønde	0	1	8
2de gamle ottinger	0	1	2
8te gamle hampesække	2	0	0
1 jern ildpande	0	0	4

I kjøkkenet.			
1 kobber kedel i grue	6	0	0
1 gammel jerngryde	0	2	0
1 ildfork	0	0	4
2de bøgekar	0	4	0
3de fyrre stripper	0	0	12
1 fyrre såe	0	1	0
1 gammel håndkværn	0	2	0
1 gammelt bærekar	0	0	8
I gården.			
1 trævogn med behørig drættetøj	4	0	0
1 ditto, ringere	2	0	0
1 gammel ditto	1	2	0
1 plov med behørig drættetøj	1	2	0
3de harver	0	4	8
3de høleer med drag	0	1	2
1 lyngle	0	1	8
3de skoede grebe	0	2	0
2de håndøkser og 1 ditto bredøkse	1	0	0
2de krogøkser	0	2	0
2de båndknive	0	1	8
5 navere	1	2	0
1 hammer	0	0	6
1 gammel slibesten	0	1	0
1 sav (sauge)	0	3	0
Kreaturer - bæster.			
1 gammel sort hest, 18 år	1	0	0
1 brun hoppe, 13 år	10	0	0
1 brun hest, 11 år	10	0	0
1 grå hoppe, 13 år	5	2	0
1 sort ditto, 12 år	6	4	0
1 sort ditto, 9 år	6	4	0
1 brun ditto, 7 år	6	0	0
1 brun mærplag, 2 år	3	2	0
2de brune åringer	5	2	0
Fækreaturer.			
1 sorthjelmet ko, 10 år	3	2	0
1 sort ditto, 9 år	2	3	0
1 gråhjelmet (do.), 7 år	3	4	0
1 grå grimet (do.), 6 år	3	0	0
1 sort ditto, 5 år	3	0	0
1 sort ditto, 5 år	3	0	0
2de kvier, 3 år	4	0	0
2de ditto, 2 år	2	0	0
3de årings kalve	2	0	0
1 liden spædekalv	0	2	0
Fårekreaturer.			
12 gamle får med deres afgrøde	6	0	0
2de ungfår, 5 års beder og 2de væddere	3	0	0
2de årings svin og 3de grise	2	0	0
2de gæs og 1 gase	0	1	8
6 høns	0	1	8
Ialt	130	3	6

Derimod blev boets besværing og udgift anført:

1. Brøstfældighed.			
Rålingshuset bestående af 11 binding og vil behøve til istandsættelse på tømmer, tag, loft, vinduer og døre à bindingen 4 mk., er	7	0	0
Den vestre lade 13 binding à 1 rdlr. er	13	0	0
Den nordre lade 10 binding à 4 mk., er	6	4	0
Stalden 9 binding à 1 rdlr., er	9	0	0
Fæhuset 8 binding à 3 mk. er	4	0	0
2. Besætning.			
8 plovbæster à 10 rdlr., er	80	0	0
1 vogn med fuld behør	10	0	0
1 ditto, ringere	6	4	0
1 plov med behør	3	0	0
2de harver	1	0	0
Ialt	140	2	0

Ved sammenligning sås, at boet gav et underskud på 9 rdlr. 4 mk. 10 sk., hvorefter skiftet blev sluttet.

I fortegnelsen 1775-77 over fæstegodset under Torstedlund og Albæk (5) blev følgende oplyst under de to lige store gårde i Stubberup:
Peder Sørensen, 64 år, fæstebrev 1741, 7 tdr. 1 skp. 2 alb. hartkorn, 8 heste, 1 plag eller føl, 1 1/2 vogn med jern og 1 1/2 af træ, 4 træharver, 2 plove, 6 køer, 3 stude, 7 ungnød eller kalve, 24 får, 2 svin, 1 jern kakkelovn, 1 indmuret kedel - alt iøvrigt i god tilstand og en god bonde, 2 sønner, stuehuset 1 længe med 11 fag, ladehus 1 længe med 26 fag, stald 1 længe med 8 fag, fæhus og fåresti 1 længe med 8 fag og vognhus 1 længe med 4 fag.

Aftægtsmand fra 1781.
Torstedlunds ejer udstedte 19. februar 1781 (6) fæstebrev til Søren Pedersen i Stubberup på faderen Peder Sørensens gård med 7 tdr. 1 skp. 2 alb. hartkorn.
- Og samme år døde Peder Sørensen, efter hvem der 9. juli blev afholdt skifte (7).
Arvingerne var enken Anne Bertelsdatter, hvis lavværge var Niels Lassen i Stubberup, og den afdødes børn:
Af første ægteskab: Jens Pedersen, gift og bor på Tveden, Anne, gift med gårdmand Laurs Pedersen Hyldgård i Aarestrup, Maren, gift med gårdmand Morten Nielsen i Ersted (kan ikke passe, se ovenfor), Kirsten, 33 år, tjener degnen i Aarestrup, ugift, Søren, gift og har sin afdøde faders forhen beboede gård her i Stubberup i fæste, og af andet ægteskab: Anne Pedersdatter, gift med Jens Nielsen i "Schilled" på Rold bys grund.
Aftægtsmandens efterladenskaber blev registreret og vurderet således:

	rdlr.	mk.	sk.
1 gammelt sengested	0	0	6
Derpå:			
1 brunstribet olmerdugs overdyne	0	2	0
1 gråstribet vadmels underdyne, gammel og repareret på	0	1	0
1 blåstribet olmerdugs hovedpude	0	0	12
1 brunstribet vadmels ditto	0	0	8
1 blårgarns lagen	0	1	8
1 lidet fyrre skrin, brunmalet med lås og nøgle	0	1	8
1 gammel fyrre skab "wormstungen" og forrådnet med lås og nøgle	0	0	8
1 psalmebog og Den bedendes Kiede	0	1	0
1 rok, 1 garn-vinde (vindel) og 1 haspetræ	0	1	0
1 lænestol (lenhstoel) med halmsæde	0	0	6
1 brændfork	0	0	2
1 fyrre kærne	0	0	3
Den afdødes gangklæder og linned.			
1 blå vadmels kjole	0	4	0
3 gamle blårgarns skjorter	0	0	12
Ialt	2	3	9

Af gæld blev kun anført den til det høje herskab skyldige ekstraskat af den afdøde og enken 1781 for marts, april, maj og juni af en person, nemlig 4 mk. 8 sk. - Enken håbede at måtte beholde boets overskud, da børnene ikke forlangte noget, hvilket skifteforvalteren bevilgede.

Gårdens senere historie.
Søren Pedersen blev i 1811 afløst af sin søn Peder Sørensen (8). - Den næste fæster, Peder Nielsen, købte gården til selveje og solgte den til sognefoged Niels Krabsen i Aarestrup, senere sognerådsformand og Dannebrogsmand. Efter hans død i 1881 blev gården købt af grev Schimmelmann på Lindenborg, der lod gården drive sammen med Røde Mølle, se videre under omtalen af ane 6-7.

Bygningerne i Stubberup synes at være bygget på een gang, nemlig efter branden 1731.
Rålingen eller rollingen lå i nordsiden af gården og havde to indgangsdøre. Storstuen fandtes i vestre ende og var adskilt fra dagligstuen ved en gang. I denne stue var der alkovesenge til pigerne foruden det sædvanlige langbord.
Det næste værelse var sovekammer og nord for dette køkken, hvorfra man kom ud i bryggerset, der optog hele østre ende.
Mellem rollingen og de to sidehuse var indgange med låger for gående, medens indkørselsporten gik gennem vesterlængen, der tjente som fåresti og vognport.
Østerlængen optoges af hestestald, karlekammer og kostald. - Laden lukkede mod syd.
- Denne beskrivelse af længernes placering synes dog at stride noget mod kortet fra 1798.
Ved matrikuleringen 1844 (9) ejedes gården af Peder Nielsen, der da fik matr.nr. 9 af Ersted m.m., samt sit hartkorn forandret fra 7 tdr. til 5 skpr. 3 fjkr. 2 alb.

Noter:
1 Torstedlund skifteprotokol 1719-77, G.142-11, fol.66.
2 Samme, fol.85b.
3 Torstedlund fæsteprotokol 1722-77, G.142-3, fol.53.
4 Kilde 1, fol.188b.
5 Torstedlunds forskellige dokumenter 1719-1841, G.142-14.
6 Torstedlund fæsteprotokol 1776-1846, G.142-4, fol.18b.

7 Torstedlund skifteprotokol 1777-1844, G.142-12, fol.41.
8 Th. Johansen: Af Aarestrup Sogns Historie i Fra Himmerland og Kjær Herred, 1938, s.372-73.
9 Hornum Herreds matrikel 1865 (1844), B.35.D-105, fol.273.

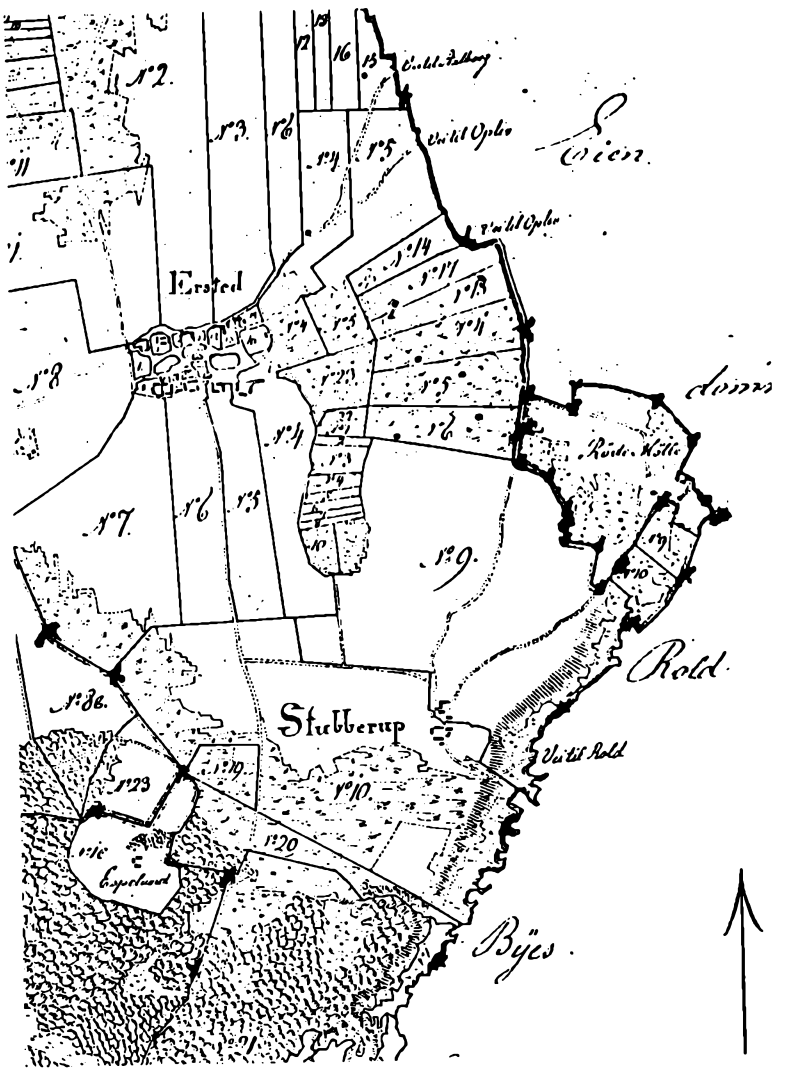

Udsnit af matrikelkort fra 1800-tallet over Ersted Stubberup og Røde Mølle.
Nordligst i Stubberup ses matr.nr. 9, som Peder Sørensen, ane 30, giftede sig til 1741.

Ane 40 **Jep eller Jeppe Andersen, født ca. 1655, død 1719.**

Ane 41 **N.N., født ca. 1672, død 1709.**

Jep eller Jeppe Andersen giftede sig 1680/88 til fæstet af halvdelen af den største gård - nr. 7- i Guldbæk i Ø. Hornum sogn under rytterdistriktet med enken efter Christen Poulsen; hele gårdens hartkorn blev i 1688 forandret fra 6 tdr. 7 skpr. 1 alb. til 8 tdr. 5 skpr.
Fra 1717 ejedes gården af Mathias Juul eller Juel, borgmester og hospitalsforstander i Aalborg.

Jep eller Jeppe Andersen, der var født ca. 1655, var måske søn af den Anders Jensen, der i 1664 var enefæster af gården i Guldbæk, se nedenfor.

Salig Jeppe Andersen af Guldbæk i Ø. Hornum sogn døde 1719, begravet 29. september (Fest. Michaelis), 64 år gl.

Han var gift to gange; han blev gift første gang 1680/88 med enken efter Christen Poulsen i gården i Guldbæk. - Og ved dette ægteskab blev han stedfar til Jens Christensen i Guldbæk, gift 1709 i Ø. Hornum med Kirsten Madsdatter af Guldbæk.

Efter 1690 blev Jeppe Andersen gift anden gang - uvist med hvem; og hun døde som Jeppe Andersens hustru i Guldbæk 1709, begravet 10. februar (Dnica Esto Mihi), i hendes 37 år ringere 2 uger og 5 dage. - Hun var altså født ca. 1672.

Jep eller Jeppe Andersen fik i sit andet ægteskab mindst 2 børn:
1 Jens Jepsen, født ca. 1705, se ane 20-21.
2 Anders Jepsen, født 1707, opholdt sig 1738, 39 og 41 i Suldrup by og sogn, da han nævnes blandt fadderne til broderen's 3 ældste børn.

Gården i Guldbæk i Ø. Hornum sogn var ved matrikuleringen 1664 (1) fæstet af Anders Jensen og hørte da under det kgl. len Aalborghus, forlenet Erik Kruse.
Den årlige landgilde, der bestod af 8 sk. leding 1 ørte rug (roug), 1 ørte byg (biug), 1/2 ørte havre (aare), 1 pd. smør, 1 får, 1 lam, 1 gås, 2 skpr. havre, 2 høns, 2 kander honning, 10 sk. 2 alb. galtpenge, 1 sk. 2 alb. sildepenge, 1 svin, 3/25 ko (kou), 20 mk. og 3 tdr. havre gæsteri (grj), blev omregnet til 7 tdr. 1/2 fjkr. 24/25 p. og snart efter kortet med 1 skp. 1 5/7 p.
I 1680 (2) var Anders Jensen afløst af Peder Andersen Kier og Christen Poulsen i gården, hvis hartkorn da blev anført med 6 tdr. 7 skpr. 1 alb. efter afkortning med 1 skp. 1 5/7 p. - Og i 1688 (3), da gården fik nr. 7 og sit hartkorn forandret fra 6 tdr. 7 skpr. 1 alb. til 8 tdr. 5 skpr., var fæsterne Jep Andersen og Peder Andersen (Kier); Jep Andersen havde altså afløst Christen Poulsen engang mellem 1680 og 88.

Fra før 1688 var gården udlagt fra Aalborghus len til ryttergodset; og da dette blev bortauktioneret, fik Mathias Juel eller Juul, borgmester (og hospitalsforstander) i Aalborg, skøde 6. december 1717 (4) på bl.a. gård nr. 7 i Guldbæk med 8 tdr. 5 skpr. hartkorn.
Endnu da var Jep Andersen vel fæster; men, om han blev efterfulgt af stedsønnen Jens Christensen, vides ikke.

Noter:
1 Aalborghus amts matrikel 1664, Z.5-1, fol.275.
2 Samme 1680, Z.6-3, fol.260.
3 Samme 1688, Z.9-4, fol.75b.
4 Kronens Skøder, 3 bd., 1689-1719, 1941, s.629.

Ane 42 **Christen Pedersen Ullids (Ullits), født ca. 1660, død 1718.**

Ane 43 **Maren Sørensdatter, født ca. 1669, død 1746.**

Christen Pedersen Ullids eller Ullits var fra giftermålet senest 1690 fæster af en gård på 5 1/2 td. hartkorn i Volstrup i Ø. Hornum sogn under St. Restrup.
Sønnerne Peder og Anders Christensen Ullids havde efter hinanden gården i fæste fra henholdsvis 1736 og 49; sidstnævntes slægt havde gården - nuværende matr.nr. 3 - til efter midten af 1800-tallet.

Christen var født ca. 1660 i Volstrup i Ø. Hornum sogn, søn af Peder Christensen Ullids og hustru, se iøvrigt under ane 84-85.

Christen Ullids af Volstrup døde 1718, begravet 25. november, 58 år 2 måneder gl.

Han blev gift senest 1690 med Maren Sørensdatter, der var født ca. 1669. - Hun var sikkert datter af den (Store) Søren Laursen, der i matriklerne 1664, 80 og 88 nævnes som fæster af gård nr. 10 i Volstrup, idet denne gård udgjorde størstedelen af Christen Ullids' gård, se nedenfor.

Hun - Maren Sørensdatter af Volstrup - døde 1746, begravet 3. juli (Dnica Exaudi), 77 år gl.

Maren og Christen Ullids fik mindst 6 børn:
1 Anne Christensdatter Ullids, født ca. 1690, død 1743, 53 år gl.
Gift 1725/26 med Jens Madsen Mølgaard i Volstrup, død 1756, 73 år gl.
2 Peder Christensen Ullids eller Ullis, født ca. 1695, død 1778, 83 år gl., ugift. - Han fæstede i 1736 fødegården i Volstrup, som broderen Anders overtog 1749.
3 Maren Christensdatter Ullids, født ca. 1703, død 1743 i Busted i Veggerby sogn, 40 år gl.
Gift 1729 med Christen Nielsen, født ca. 1700/02, død 1742, 43 år gl., søn af Niels Mortensen og hustru i Busted, se under ane 44-45.
4 Bodil Christensdatter, født ca. 1706/07, se ane 20-21.
5 Anders Christensen Ullids, født 1711, død 1712, 1 år gl.
6 Anders Christensen Ullids eller Ullits, født ca. 1715/16, død 1795, 80 år gl., overtog fødegården 1749.
Gift 1. gang 1749 med Margrethe Mikkelsdatter, død 1749, 23 år gl.
Gift 2. gang 1750 med Maren Nielsdatter, 1731-1803, datter af Niels Lars- eller Laursen Sørup eller Siørup og hustru Ane Nielsdatter i Volstrup.

Ved giftermålet senest 1690 må Christen Pedersen Ullids eller Ullits under rytterdistriktet have fæstet gård nr. 10 i Volstrup med 3 tdr. 5 skpr. 2 fjkr. 1 alb. hartkorn og samtidig eller senere tillige halvdelen af gård nr. 6, nemlig 1 tdr. 7 skpr. 1 fjkr., ialt 5 tdr. 4 skpr. 3 fjkr. 1 alb. hartkorn.
I gård nr. 10 boede (Store) Søren Lauridsen eller Laursen ifølge matriklerne 1664, 80 og 88 (1)- først som fæster under det kgl. len Aalborghus og senere under ryttergodset. - I gård nr. 6 havde fæsterne været Simon Pedersen og senere Anders Simonsen, nævnt 1688; men mellem 1688 og 1719 (2) var denne gård blevet delt mellem brødrene Christen Pedersen Ullids og Poul Pedersen Ullids.
Da ryttergodset blev bortauktioneret fik oberst Christian Friderich Levetzau til Restrup skøde 15. november 1717 (3) på bl.a. gårdene 6 og 10 i Volstrup.

Efter at der ifølge forordningen i 1719 var blevet indrettet en fæsteprotokol for godset St. Restrup udstedte ejeren, ovennævnte Christian Friderich Levetzau til Restrup, hans kgl. majestæts bestalter generalmajor ved kavalleriet, lovformeligt fæstebrev 22. juni 1719 (4) til Christen Pedersen (Ullids)'s enke af Volstrup på de gårdsparter, hun havde i fæste, nemlig gård nr. 10 og halvdelen af gård nr. 6 med ialt 5 tdr. 4 skpr. 3 fjkr. 1 alb. hartkorn. - Af gården skulle der svares landgilde efter jordebogen, nemlig 5 rdlr. i arbejdspenge.
Som enke drev Maren Sørensdatter gården i en lille snes år, men 17. december 1736 (5) udstedte St. Restrups ejer fæstebrev til Peder Christensen (Ullids) af Volstrup på de gårdsparter, som hans moder Maren Sørensdatter havde afstået, med ialt 5 tdr. 4 skpr. 3 fjkr. 1 alb. hartkorn.
Peder, der forblev ugift, oplod formedelst svaghed fæstet 3. februar 1749 (6) for sin bror, Anders Christensen Ulles, Ullis eller Ullids; ved denne lejlighed siges gården at bestå af nr. 6 med 1 td. 7 skpr. 1 fjkr. (nemlig halvdelen) samt nr. 10 med 3 tdr. 5 skpr. 2 fjkr. 1 alb. ialt 5 tdr. 4 skpr. 3 fjkr. 1 alb. hartkorn.

Af gårdens senere historie.
Anders Christensen Ullids eller Ullits, død 1795, havde i 1794 overdraget gården til sønnen Niels Andersen Ullits, 1769-1835, der igen blev afløst af sin søn Laurs Nielsen Ullits, 1808-1861, der blev den sidste af den gamle slægt i gården (7).
Ved matrikuleringen 1844 (8), da gården fik matr.nr. 3 af Volstrup, blev dens hartkorn forandret fra 5 tdr. 3skpr. til 6 tdr. 4 skpr. 1 fjkr. 1/4 alb. - Og gårdens senere ejere har været (9): Agent J. C. Wibroe til 1872, Anders Christensen Lund 1872/73, Niels Jensen 1873-77, Jens Andersen og arvinger 1877-99, Niels Peter Lars Christiansen (Kiær) 1899-1904, Gustav Andersen 1904-11, Lars Peter Olesen 1911-49 og derefter Axel Lundby.

Noter:

1 Aalborghus amts matrikel 1664, Z.5-1, fol.281, samme 1680, Z.6-3, fol. 260, og samme 1688, Z.9-4, fol 76.
2 Restrup fæsteprotokol 1719-76, G.141-14, fol.15b og 16b.
3 Kronens Skøder, 3. bd., 1689-1719, 1941, s.626-27.
4 Kilde 2, fol.16b.
5 Samme, fol.52b.
6 Samme, fol.78b.
7 En Himmerlands-slægt. Efterkommere og aner for fæstebonden Niels Andersen Ullits i Volstrup by, Ø. Hornum sogn v. fhv. konsulent Jens Gravesen, 1979.
8 Hornum herreds matrikel 1665 (1844), B.35.D-105, fol.176.
9 Realregister for Ø. Hornum sogn 1829-1929, B.35.D-SP.118, fol.106, og samme 1880-1954, B.35.D-SP.120, fol. 135.

Ane 44 **Niels Mortensen, født senest 1670, død 1726/27.**

Ane 45 **Else Jensdatter, født ca. 1680, død 1754.**

Niels Mortensen var fra senest 1692/94 til sin død 1727 fæster af den ene halvdel af gården Busted i Veggerby sogn, nemlig 6 1/2 td. hartkorn under godserne Albæk og Torstedlund.
Enken Else Jensdatter - i hvis tid gården brændte 1735 - drev den halve Busted til 1752, da sønnen Niels Nielsen overtog den.

Niels, der var født senest 1670, var ifølge skiftet efter ham 1727 broder til Christen Mortensen i Hyldal i Suldrup sogn; de to må have været sønner af den Morten Nielsen, der tidligere havde haft gården i Hyldal i fæste.

Niels Mortensen døde ved årsskiftet 1726/27 i Busted i Veggerby sogn, mindst 56 år gl.; skiftet efter ham blev afholdt 15. januar 1727, se nedenfor.

Han blev gift første gang før 1700/02, da det ældste barn blev født, vel senest 1692/94, da han overtog fæstet af Busted.
Hans først kone, efter hvem der blev afholdt skifte 26. februar 1711 - iflg. skiftet efter Niels, kendes ikke.

Derefter blev han gift anden gang 1711/13 med Else Jensdatter, der iflg. dødalderen var født ca. 1680. - Hun var ifølge skiftet 1727 søster til Christopher Jensen i Byrsted i Veggerby sogn, der endnu 1744 boede samme sted da han stod fadder hos sønnen Jens i Byrsted; men måske var han identisk med manden af samme navn, der døde i Busted (altså hos søsteren) i 1751, 75 år gl.- altså født ca. 1676.
Hvis Christopher Jensen i Byrsted havde den samme gård i fæste, som sønnen Jens Christophersen, ca. 1718-1778, fik fornyet fæstebrev på i 1766 (1), og som i 1780 blev fæstet af hans søn igen, Jens Jensen, født 1756, så kunne det tænkes, at Christopher Jensen og Else Jensdatter i Busted var børn af enten Jens Laursen eller Jens Nielsen, der i 1688 i fællesskab var fæstere af den nævnte gård i Byrsted i Veggerby sogn (2), nemlig nr. 8, hvis hartkorn da blev ansat til 5 tdr. 7 skpr. 2 fjkr.

Else Jensdatter døde 1754 i Busted i Veggerby sogn, begravet 1. november, 74 år 7 mdr. gl.

Niels Mortensen fik i sine to ægteskaber 7 levedygtige børn:
1 Christen Nielsen, født ca. 1700/02, død 1743, 43 år gl. - Han efterfulgte 1739 (3) German Jensen som fæster af den anden halve Busted i Veggerby sogn, som efter Christens død i 1743 blev overtaget af broderen Jens, 3, se under ane 22-23.
Gift 1729 i Ø. Hornum med Maren Christensdatter Ulles eller Ullids, ca. 1703-1743, datter af Christen Pedersen Ullids og hustru Maren Sørensensdatter i Volsted, se ane 42-43.
2 Morten Nielsen, født ca. 1711/13, død 1764 i Katbyhus i Skivum sogn, 53 år gl.
Gift 1737 i Skivum med Else Sørensdatter, datter af Søren Nielsen i Veggergaard i Skivum sogn.
Morten Nielsen efterfulgte 1737 svigerfaderen som fæster af den halve Veggergaard med 7 1/2 td. hartkorn, men måtte i 1756 på grund af fattigdom frasige sig gården og fæste det lille Katbyhus (4).
3 Jens Nielsen, født ca.1711/14, se ane 22-23.
4 Mette Nielsdatter, født ca. 1714/15, død 1761 i Suldrup by og sogn, 47 år gl.
Gift 1740 med Jacob Andersen i Suldrup, der overlevede hende (5).
5 Kirsten Nielsdatter, født ca. 1715/17, død 1787 i Rodstrup i Vokslev sogn, 72 år gl.
Gift 1746 med Anders Jensen, ca. 1709-1780, søn af Jens Nielsen og hustru Mette Andersdatter i Rodstrup, se under ane 46-47.
6 Niels Nielsen, født ca. 1718/19, død 1756 i Busted i Veggerby sogn, 38 år gl.; han overtog fødegården 1752, se nedenfor.
Han døde barnløs, så skiftet efter ham 1756 oplyser om hans søskende (6).
Gift 1752/53 i Veggerby med Else Madsdatter fra Byrsted, ca. 1725-1761, gift 2. gang med Jens Pedersen fra Rodsted i Sønderup sogn, der overtog gården, død 1761, 39 år gl.
7 Maren Nielsdatter, født ca. 1722, død 1748/56.
Gift 1748 med Anders Jensen i Moldbjerg i Ø. Hornum sogn.

Af Busteds ældre historie.
Busted (Bustedgaard) - tidligere oftest stavet Budsted - var i 1600-tallet een stor anseelig fæstegård under godset Albæk (Suldrup sogn), der fra 1675 havde fælles ejer med Torstedlund (Aarestrup sogn). - Ved matrikuleringen 1664 (7) nævnes Jens Mikkelsen i "Budsted" som Mogens Kruses tjener (til Albæk); den årlige landgilde blev omregnet til 14 tdr. 6 skpr. 1 1/7 alb. hartkorn - senere kortet til 14 tdr. 3 skpr. 3 fjkr.
Christen Lauridsen nævnes 1677 som beboer af gården Busted i Veggerby sogn, da ejeren, Claus Krabbe til Torstedlund (og Albæk), udstedte en panteopligation 11. marts 1677, tinglæst 23. maj (8), på 240 rdlr. med pant i gården til sognepræsten og borgmesteren i Lemvig repræsenterende Lemvig Hospital.
I 1680 (9) nævnes Christen Lauridsens enke som fæster af gården, hvis ejer da nævnes som salig velbårne Claus Krabbes arvinger.

Hvem denne enke var gives der oplysning om i det skøde, som præsten Niels Steenberg i Ø. Hornum (Niels Nielsen Steenberig, tjener i Ordet til Hornum menighed) udstedte 24. august 1681, læst 23. november (10), på en gård i Fjelsø sogn i Rinds herred til "min kiere faster", ærlige, dydige og gudfrygtige matrone Sophia Eschildsdatter, salig Christen Lauridsens udi Budsted.
Snart efter flyttede denne enke, Sophie Eskes- eller Eskildsdatter, til Klotrup i Fjelsø sogn, hvor hun døde 1687. - I den anledning skrev sognepræsten i Vesterbølle, Laurids Axelsen i sin dagbog (11):
1687 den 22. juli blev Sophie Eskesdatter, da boende i Klotrup, begravet i Fjelsø Kirke, anno ætatis 57. Hun var født i Gedsted, Eske Ibsens datter ibidem; hun havde først boet i Aastrup i Roum sogn og siden i Budsted.

Gården deles og denne slægt flytter ind.
I årene mellem 1681 og 88 blev Busted delt mellem to fæstere, idet Niels Jensen og Christen Madsen ved matrikuleringen 1688 (12) nævnes sideordnede som fæstere af "Budstedgaard", der da ejedes af admiral Bielche (til Torstedlund og Albæk), og hvis hartkorn da blev forandret fra 14 tdr. 3 skpr. 3 fjkr. til 13 tdr. 2 skpr. 1 fjkr., altså med 6 tdr. 5 skpr. 1 1/2 alb. hartkorn til hver.
Mellem 1688 og 1692/94 blev Niels Jensen og Christen Madsen afløst som fæstere af Niels Mortensen og Jens Villadsen.
Da Vibeche Juel, salig hr. admiral Christian Bielkes til Basnæs, ved skøde af 8. marts 1694, læst 22. marts (13), efter købekontrakt med hendes afdøde mand af 23. december 1692 solgte godserne Torstedlund og Albæk til kancelliråd Bernt Due nævnes under Albæk gården Busted med fæsterne Niels Mortensen og Jens Villadsen, der hver skulle yde en landgilde på 1 td. 2 skpr. 2 fjkr. 3 potter rug, 1 td. 7 skpr. byg (biug), 2 tdr. 7 skpr. 3 fjkr. 1 otting 1 potte havre (aur), 1 lispd. 3 slettepd. 2 1/2 fjd. smør, 1 svin, 1 får, 1 lam, 1 gås med havre, 2 høns, 2 tdr. 1 skp. 1 otting 1 1/2 potte gæsterihavre (gri aur) og 4 mk. 1 sk. gæsteripenge.

Niels Mortensen var altså fra før 1694 fæster af den ene halvdel af Busted med 6 tdr. 5 skpr. 1 1/2 alb. hartkorn. - Her nævnes han ligeledes i 1724 (14), da Chr. Fr. Levetzau til St. Restrup fik auktionsskøde på Torstedlund og Albæk; landgilden var da forandret til 2 tdr. rug, 1 td. 4 skpr. byg, 3 tdr. 4 skpr. havre, 1 lispd. smør, 1 får og 1 lam.

Skiftet 1727.
Ved årsskiftet 1726/27 døde Niels Mortensen i Busted, hvor skiftet efter ham blev afholdt 15. januar 1727 (15). - Arvingerne var hans enke Else Jensdatter, hvis lavværge var hendes broder Christopher Jensen i Byrsted, og den afdødes børn af to ægteskaber:
Af første ægteskab: Christen Nielsen, 25 år, og af andet ægteskab: Morten Nielsen, 14 år, Jens Nielsen, 13 år, Niels Nielsen, 8 år, Mette Nielsdatter, 12 år, Kirsten Nielsdatter, 10 år, og Maren Nielsdatter, 5 år, hvis formynder var deres farbroder Christen Mortensen i Hyldal.
Boet blev registreret og vurderet således:

	rdlr.	mk.	sk.
Dagligstuen.			
1 fyrre (fuhr) bord med fod og 1 skuffe	1	2	0
1 eske bord med fyrre fod og 1 skuffe	1	0	0
1 lidet slag ditto af fyr	0	1	8
3 bænke omkring bordene	0	2	0
1 gammelt egeskab med 3 døre	2	0	0
1 lille fyrreskab med 2de døre	1	0	0
1 fyrreskab med 1 hel dør	0	3	0
1 lidet fyrreskab med 2 låse og 2 låger	1	0	0
1 ege jernbunden kiste	4	0	0
1 ege jernbunden halvkiste	3	2	0
1 ege jernbunden halvkiste	2	4	0
1 fyrre halvkiste uden jern	1	2	0
1 halvt fyrre sengested	0	4	0
1 halvt fyrre ditto med 4re stolper	0	4	0
1 ditto	0	4	0
1 ditto	0	4	0
5 træstole og 1 skammel	0	4	0
1 lille skuffe	0	0	8
3 ege øltønder	2	3	0
1 halv ege ditto	0	3	0
3 ankre (ancherer)	1	0	0
1 bøge salttrug	0	3	0
6 ege standtønder	1	1	8
1 ege øltønde	0	2	0
4re sildefjerdinger af bøg	0	2	0
1 fyrre kærne	0	1	0
1 ege bærekar	0	1	0
2 ottinger	0	0	8
7 ege standtønder	1	1	0
2 baljer	0	1	0
1 ege ølkar	1	2	0
1 mindre ditto	0	4	0
4 stripper	0	1	8

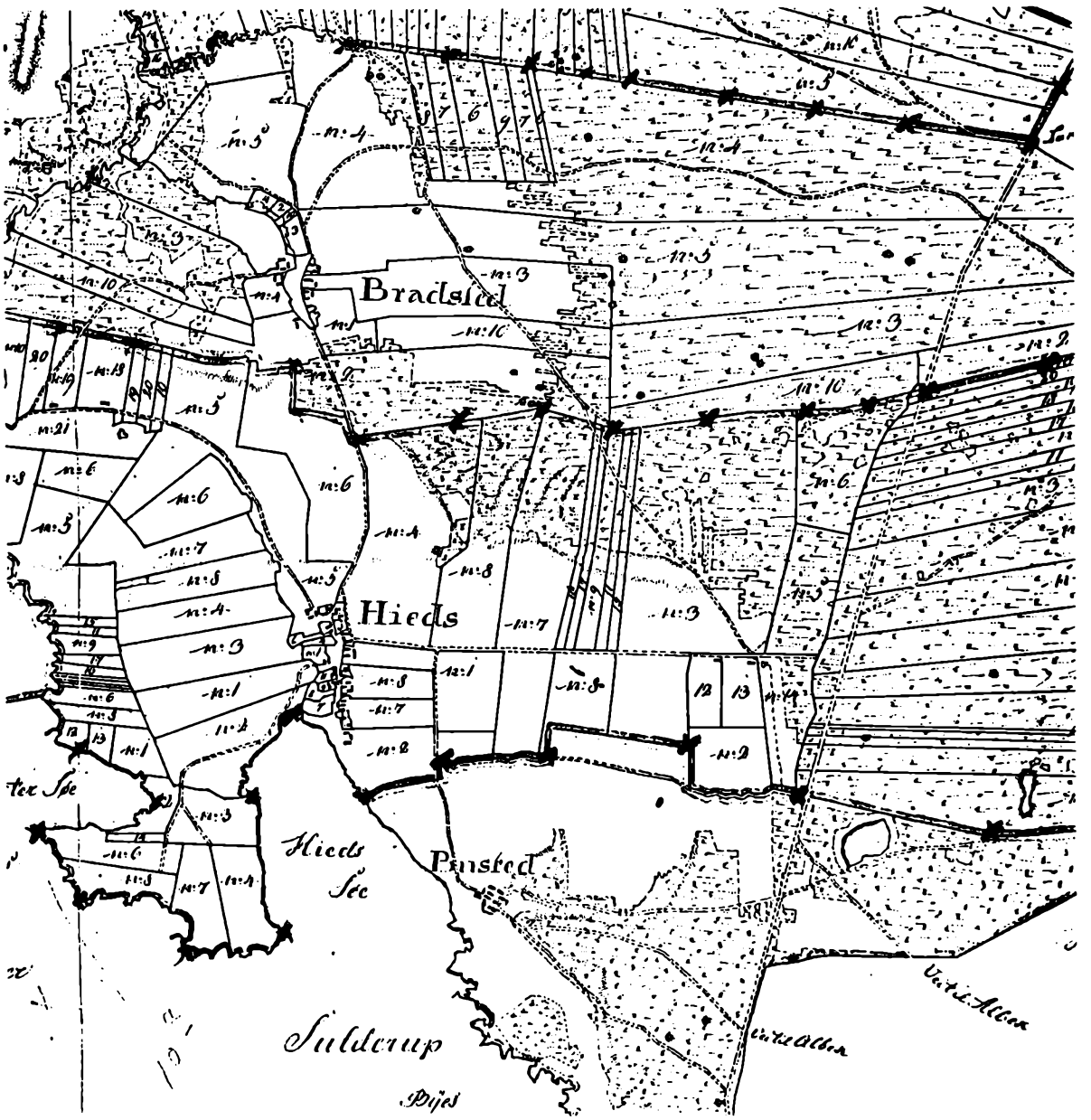

Udsnit af matrikelkort fra 1800-tallet med Busted-gårdene.

Kobber.

1 brændevinskedel med hat, låg og piber	16	0	0
1 bryggerkedel	6	0	0
1 liden hånd ditto	1	2	0
1 liden messing kedel	0	5	0
1 sengebækken	0	1	0
1 fyrbækken	1	1	0
2 jern gryder	1	4	0
1 par messing lysestager	1	4	0
3 tinfade	2	0	0
6 tin tallerkener	1	3	0
4 tin brikker	0	2	0
3 stenkrus med tinlåg	0	4	8
5 stenfade	0	3	12
4 mindre ditto stenfade	0	1	0
1 lille sølvbæger	2	0	0
Dyner til tre senge med et par hovedpuder og et par lagner til sengene à hver seng 6 rdlr. 4 mk., er	20	0	0
60 alen vadmel	6	1	8
10 sække	4	1	0
I børnenes senge, som er 2de stk., fandtes sengeklæder i hver for 2 mk., er	0	4	0
2 par 2-breddes hørgarnslagner og i hver par 12 alen à 10 sk., er for begge par	2	3	0
2 par pudevår	1	0	4
2 blårgarns firesellet (firsyllet) duge	1	0	0
3 solde (saalde)	0	1	8
1 timse	0	1	8
7 stråløb	0	2	8
2 flatter	0	1	8
20 træ tallerkener	0	1	4
16 træ skeer (skede)	0	0	8
1 jern fyrfad	0	1	4
1 ildpande	0	0	6
3 bøger	0	1	0
2 lispd. hør	2	4	0
1 grøn bænkedyne og 2de mindre ditto af vadmel	0	5	8
2 blå vadmels pudehynder	0	3	0

Den salig mands klæder.

1 gammel sort klæde kjole	1	4	0
1 brun klæde vest med 1 1/2 dusin sølvknapper	5	2	8
1 grå vadmels kjole	2	0	0
3 par læderbukser (buxer)	3	2	0
1 par støvler	0	4	0
2 par sko	1	0	0
1 hat	0	2	0
1 klæde kabuds med sort plyds	1	0	0
2 hørgarns skjorter	0	4	0

Øgbæster.

1 grå hoppe, 7 år	16	0	0
1 sortebrun hoppe, 11 år	13	2	0
1 sortebrun ditto, 8 år	10	4	0
1 sort mærplag, 5 år	10	0	0
1 brun blæsset hoppe, 16 år	5	2	0
1 brun blæsset hest, 9 år	4	4	0
1 brun mærplag, 4 år	10	4	0
1 brun mærplag, 2 år - i det 3die	10	0	0
1 sort mærplag, 2 1/2 år	8	0	0

Fæhøveder (fes høfder).

1 sort hjelmet stud og 1 sortbroget ditto, hver 4 år	12	0	0
1 par sorte ditto, hver 2 1/2 år	11	2	0
1 ravnsort og 1 sorthjelmet ditto, hver 2 1/2 år	9	2	0
1 grå studekalv, 1 1/2 år	2	2	0
1 ravnsort stud og 1 broget ditto, hver 2 år	6	4	0
2 kviekalve, hver 1 år	2	4	0
4 sortbrogede køer	18	4	0
1 sort kullet ditto	4	4	0
1 grå ditto	4	4	0
2 kvier, hver 2 1/2 år	5	2	0

2de tyrekalve	1	2	0
40 får	20	0	0
3 væddere	1	1	8
6 beder	3	0	0

Vogn- og plovredskab.

1 beslagen kurvevogn med fuld behør	16	4	0
1 beslagen ditto med behør	8	0	0
1 trævogn med fuld behør	5	2	0
1 gammel ditto med gammelt behør	4	4	0
2 hølejrer (høeleeder)	0	5	0
2 par stakkede (stachet) ditto	0	4	0
1 plov med fuld behør	2	4	0
1 bagplov med fuld jern	1	2	0
2 harver	1	0	0
2 høleer	2	0	0
2 gamle ditto	1	0	0
2 lyngleer	0	4	0
2 tørvespader	0	5	0
2de jordspader	0	4	0
3 skoede grebe	0	3	0
1 jerngreb	0	2	0
3 skovle (skofeler)	0	0	9
3 økser	1	0	0
3 navere (nafvere)	0	1	14
1 bolster(!) ditto	0	1	0
2 save	0	3	0
1 båndkniv (bund knif)	0	1	0
3 hamre og 1 knibtang	0	2	0
1 jernstang	0	2	0
1 stk. stangjern	0	2	0
1 skærekiste med kniv	0	2	8
1 ditto	0	2	0
8te river (rifver)	0	1	8
Ialt	368	4	13
Rede penge	10	4	0
2de beviser på tilstående gæld	36	4	0
Ialt	416	0	13

Derimod blev boets besværing og gæld anført med:

Gæld.

Enkens stifsøn Christen efter skifte dateret 26. februar 1711 i mødrene arv	68	4	0

Behøvende besætning.

8te dygtige bæster	80	0	0
2 vogne med behør	20	0	0
1 plov med fuld behør	3	2	0
2 harver	1	0	0

Husenes brøstfældighed.

Rålingshuset ialt vil koste at reparere med tømmer, ler og tag	5	2	0
Den østre lade ligeledes vil koste at reparere	5	2	0
Stald og fæhus ialt	10	4	0
Ialt	194	2	0
Skifteomkostninger (ialt)	2	3	0
Ialt	196	5	0

Efter udligning af aktiver og passiver blev der en beholdning på 219 rdlr. 1 mk. 13 sk., hvoraf enken tilkom halvdelen 109 rdlr. 3 mk. 14 1/2 sk. - Den anden halvdel blev delt mellem børnene med 19 rdlr. 5 mk. 10 sk. til hver af de fire sønner og 9 rdlr. 5 mk. 13 sk. til hver af de tre døtre.

Enkens stifsøn, Christen Nielsen, gav lov til, at hans mødrene arv, nemlig de 68 rdlr. 4 mk., måtte forblive stående hos enken i tvende år uden renter, mens hans straks ønskede at få udbetalt sin fædrene arv, altså de 19 rdlr. 5 mk. 10 sk.

De øvrige arveparter forblev stående hos enken. - Og skiftet blev afsluttet med følgende formulering:

Hvorimod enken med lavværge lovede at opføde bemeldte hendes børn med klæde og føde, så og at holde dem til ære og lære, som hun agter at ville forsvare både for Gud og mennesken.

Branden 1735.

Tidligt om morgenen lørdag den 16. april 1735 brændte den halvdel af Busted, som Niels Mortensens enke Else Jensdatter havde i fæste. - Og i den anledning lod godsejeren på birketinget optage tingsvidne herom 17. maj (16).

Tingsvidnet oplyste nærmere anlangende den ulykkelige ildebrand, som skete næstforleden imellem fredag og lørdag om natten den 16. april på Else Jensdatter i Busted hendes hus og gård, som udi

aske med korn og andet bohave, hvad hun ejede og havde, ganske blev ødelagt.
Da fremstod Christen Nielsen af den anden Busted-gård og vandt med ed og oprakte fingre, at sidstafvigte imellem den 15. og 16. april om natten i dagningen kom hans nabos Else Jensdatters dreng Niels Nielsen løbende i hans gård skrigendes og bad, de skulle komme at redde, (da) der var ildløs i deres gård. - Da vidnet straks opstod tillige med hans folk, løb derned, da havde ilden taget over; han så, at hele rålingshuset var bespændt, så ingen kunne komme ind at redde noget for ildens flammer og lue, såsom det var en streng nordøst vind og blæst, mens enken med seks børn kom næsten nøgne ud, så de intet kunne redde, formedelst ildens tagende over. Han, der straks (så, at) fra rålingen satte ild i staldhuset og vognhuset, som stod næst ved, det han tillige med gårdens folk og børn havde nok at gøre med at udslå kreaturerne og holde og drive det fra ilden, som og gudskelov blev reddet, undtagen et får, som blev brændt, og byen desværre var så langt borte, at ingen ved slig nattetid kunne komme dem til hjælp noget at redde, før det var for sildig, og husene var omtrent og faldnigen (?) falden, så nær som et par spænder, så al hendes bohave, tære- og sædekorn blev altsammen lagt i aske.
Dernæst fremstod Poul Christensen, enkens tjenestekarl, som vandt ved lige svoren (soren) ed, at ovenmeldte tid i dagningen, før det lyste af dagen, stod deres pige Mette Nielsdatter først op, og da hun oplukte stegersdøren, råbte hun og sagde, det var ilde fat og ildløs i bryggerset. Da han sprang op og tog klæderne i hånden og løb nøgen ud, da ilden allerede havde taget overhånd og brændte ovenud af huset, formedelst den stærke storm, mens han og den anden karl, som lå hos hannem, navnlig Morten Nielsen, som kom ganske nøgen ud - undtagen en gammel trøje, som han havde ovenom sig, og begge løb straks til at udslå af kreaturerne og tillige med de udkomne nøgne børn drev det fra ilden, så de intet kunne komme til at redde noget for ilden, enten af bohave, tære- eller sædekorn, men alt blev lagt i aske.
- Desuden vidnede Søren Nielsen af Hjeds, at Morten Sørensen af Vestergaard havde fået øje på ilden i Busted, men da de kom dertil, var rålingen falden, så nær som et par spænder, som faldt, da de kom i gården, og de øvrige huse stod i fuld brand, som de i ingen måde kunne dæmpe, ihvorvel de bar mange snese tønder vand derpå, men alt forgæves. - Og havde Gud af nåde ikke vendt vinden bedre til nør, havde naboens gård og bleven brændt.
Flere Hjeds-folk aflagde lignende beretninger. - Det først afhørte vidne, Christen Nielsen, hvis halve Busted nær var brændt samtidig, var enkens stedsøn, som i 1729 havde fæstet denne halvdel af Busted.

Gårdens senere historie.
Else Jensdatter drev gården videre til 1752, da hendes yngste søn, Niels Nielsen, fik fæstebrev 20. marts 1752 (17); reversfæstebrevet blev til vitterlighed underskrevet af den fæstenes broder Jens Nielsen i Busted, der i 1743 havde efterfulgt deres ældste halvbroder Christen som fæster af den anden halvdel af Busted, se under ane 22-23.
Niels Nielsen i Busted døde allerede 1756 - kun 2 år efter moderen og kun efter 4 år som fæster af gården; han blev kun 36 år gl., var gift med Else Madsdatter, men da de ingen børn havde, var hans søskende arvinger (18).
Niels Nielsens enke blev straks gift med Jens Pedersen fra Rodsted, der 20. september 1756 fik fæstebrev på gården (19).
Jens Pedersen og Else Madsdatter døde begge i 1761, 39 og 36 år gamle, efterladende sig en søn og en datter på en og tre år (20).
Gården blev derefter overtaget af Christen Christensen, der i 1762 blev gift med Maren Madsdatter i Busted; hun var vel søster til den tidligere kone i gården, Else Madsdatter. - Christen Christensen fik først 4. januar 1764 fæstebrev på gården (21).
Busteds senere historie - med bl.a. sammenlægningen af de to gårde omkring 1850, er meddelt under omtalen af ane 22-23.

Noter:
1 Lundbæk fæsteprotokol 1739-1852, G.139-5, fol.122b og 177.
2 Aalborghus amts matrikel 1688, Z.9-4, fol.71b.
3 Torstedlund fæsteprotokol 1722-77, G.142-3, fol.22 og 60b, skifte efter Christen Nielsen og hustru 1743 i Torstedlund skifteprotokol 1719-77, G.142-11, fol.97b.
4 St. Restrup fæsteprotokol 1719-76, G.141-14, fol.53 og 105, samt Torstedlund fæsteprotokol 1722-77, G.142-3, fol.95b.
5 Torstedlund skifteprotokol 1719-77, G.142-11, fol.202.
6 Samme, fol.174b.
7 Aalborghus amts matrikel 1664, Z.5-1, fol.338.
8 Viborg landstings skøde- og panteprotokol 17, 1677-78, B.24-645, fol.52b.
9 Aalborghus amts matrikel 1680, Z.6-3, fol.244b.
10 Viborg landstings skøde- og panteprotokol 20, 1680-82, B.24-648, fol.182.
11 Mads Pedersen Farstrups og Laurits Axelsons dagbøger v. Ignatius Becher 1813, s.100.
12 Aalborghus amts matrikel 1688, Z.9-4, fol.70b.
13 Viborg landstings skøde- og panteprotokol 28, 1693-94, B.24-658, fol.288 (sp. fol.292b).
14 Torstedlunds papirsbreve og skøder 1559-1745, G.142-1.
15 Kilde 5, fol.35.
16 Torstedlund og Albæk birks justitsprotokol 1730-39, B.40.F-2, fol.232.
17 Torstedlund fæsteprotokol 1722-77, G.142-3, fol.82b.
18 Kilde 5, fol.174b.
19 Kilde 17, fol.96b.
20 Kilde 5, fol.203b.
21 Kilde 17, fol.117.

Ane 46 **Jens Nielsen, født senest omkr. 1680, død senest 1743.**

Ane 47 **Mette Andersdatter, født før 1685, død senest 1743.**

Jens Nielsen var - vel fra giftermålet senest 1705 - fæster af den sydligste af de to gårde i Rodstrup (Rodstrup Søndergaard) i Vokslev sogn under godskomplekset Lundbæk og Pandum.
Gården, der var på 6 tdr. hartkorn, blev overtaget af sønnen Anders Jensen (i Søndergaard), der først i 1745 fik fæstebrev derpå.

Jens Nielsen, der var født senest omkr. 1680, var måske søn af den Niels Christensen, der ifølge matriklerne 1664, 80 og 88 var fæster af gården, se nedenfor - men noget sikkert vides ikke.

Jens døde senest 1743, idet skiftet efter både ham og hans kone blev afholdt 24. september 1743, se nedenfor; men sognets kirkebog går ikke så langt tilbage.

Han blev gift senest 1705 med Mette Andersdatter, der var født før 1685 og døde senest 1743, da det nævnte skifte efter ægtefælderne blev afholdt. - Om hendes herkomst vides intet.

Parret havde 6 levedygtige børn:
1 Jens Jensen (Nørgaard), født ca. 1705, død 1783 i Rodstrup Nørgaard, 78 år gl. - Han var fra før 1743 til sin død fæster af den nordligste af de to Rodstrup-gårde under godset Vester Ladegaard (1).
Han var vist gift to gange. - Sidste gang blev han gift 1751/63 med Mette Christensdatter, født ca. 1731, død efter 1801, da hun var aftægtsenke hos sønnen Christen Jensen, født ca. 1763, der havde overtaget fødegården.
2 Christen Jensen, nævnes 1743 som skrædder i Vokslev by og sogn.
3 Dorthe Jensdatter, gift før 1743 med Christen Justesen i Grydsted i Vokslev sogn.
4 Anders Jensen (Søndergaard) født ca. 1709, død 1780, 71 år gl. Han overtog fødegården, se nedenfor.
Gift 1746 i Veggerby med Kirsten Nielsdatter, født ca. 1715/17, død 1787, 72 år gl., datter af Niels Mortensen og hustru Else Jensdatter i Busted, se under ane 44-45.
Anders' kone var søster til hans søster Mettes mand.
5 Mette Jensdatter, født ca. 1710, se ane 22-23.
6 Kirsten Jensdatter, levede 1743 som ugift hjemme i Rodstrup.

Ved matrikuleringen 1664 (2) var den sydligste af de to lige store gårde i Rodstrup fæstet af Niels Christensen, der til ejeren "velb. Offue Juel" (Ove Juul til Lundbæk og Pandum) skulle svare en landgilde på 3 ørte rug (roug), 2 1/2 ørte byg (biug), 1 svin (suin), 1 fødenød (føenød), 1 lam, 1 gås, 4 høns og 6 mark gæsteri (grj.), alt omregnet til 9 tdr. 7 skpr. 3 fjkr. 1 6/7 alb. hartkorn.
Samme Niels Christensen nævnes som fæster af gården i både 1680 og 88 (3); i 1688 blev gårdens hartkorn på grundlag af boniteringen om ansat til 6 tdr. 2 skpr. 2 fjkr. 1 alb.

Jens Nielsen, måske søn af ovennævnte Niels Christensen, overtog - vel ved giftermålet senest 1705 - fæstet af gården i Rodstrup.
Han boede i gården til sin død, og 24. september 1743 (4) blev der afholdt skifte efter salig Jens Nielsen og hustru Mette Andersdatter, som boede og døde udi Rodstrup.
Arvingerne var deres børn:
Jens Jensen, fæstebonde i Nr. Rodstrup, Christen Jensen, skrædder, boende i et hus i Vokslev, Anders Jensen, værende her ved gården, døtrene Dorthe Jensdatter i ægteskab med Christen Justesen udi Grydsted, Mette Jensdatter, værende her ved stedet og Kirsten Jensdatter også her ved gården.
Boet blev registreret og vurderet således:

	rdlr.	mk.	sk.
I dagligstuen.			
1 egebord	0	3	0
2 bænke omkring	0	0	8
1 ege kiste, som samtlige arvinger tilstod at være given (datteren) Kirsten af deres salig moder.			
1 gammel egekiste	0	1	0
1 seng med 3 dyner og 2 puder og en ditto ligeledes given hver af de 2 ugifte søstre (Mette og Kirsten), og samtlige tilstod.			
4 mælkebøtter	0	0	8
5 stenfade	0	0	15
I den anden stue.			
1 fyrrekiste - af den salig kone given Mette Jensdatter, det de andre og tilstod.			
1 fyrre hængeskab	0	2	0
1 ditto	0	2	0
1 gammelt fyrrebord	0	0	8
1 seng af 3 dyner, 3 puder og et par blårgarns lagner	1	2	0
1 ditto, ligeså for samme vurdering	1	2	0

1 lidet skrin	0	1	0
2 stole	0	0	12
2 skamler	0	0	4

I bryggerset.

1 gammel kobber bryggerkedel	4	0	0
1 messing kedel med greb(?)	1	0	0
1 bæresåe	0	1	0
1 dejnetrug (degn-trug)	0	0	8
3 standtønder	0	0	12
2 baljer	0	1	0
2 stripper	0	0	6
1 ege bærekar	0	4	0
1 ildklemme	0	0	4
1 brandfork	0	0	8
1 jernpande og 1 rist	0	0	12

I kælderen.

2 øltønder	0	3	0
3 solde	0	0	8
1 kærne	0	1	0
1 flødebøtte	0	0	4
2 lidne ankre	0	0	10

Gårds- og vognredskaber.

1 beslagen vogn med haver og behørig dræt	4	0	0
1 ditto med skrenner(?) og ellers behør	2	4	0
1 ditto, ringere	1	2	0
1 par nye hjul	0	3	0
1 plov med behør og dræt med jern	1	0	0
2 harver, deraf 1/2 harve med ståltænder	0	2	0
3 tørvespader	0	3	0
3 skoede grebe	0	2	0
1 skærekiste og kniv	0	1	8
3 høleer	1	2	0
2 lyngleer	0	3	0
1 fork	0	1	0
1 økse	0	1	8
2 navere	0	0	8
1 sav	0	1	0

Bæster.

1 brun skimlet hest, 16 år	5	0	0
1 brun skimlet hoppe, 15 år	2	4	0
1 brun skimlet hest, 14 år	4	0	0
1 rød skimlet hest, 9 år	6	4	0
1 brun skimlet hoppe, 9 år	5	2	0
1 sort hoppe, 8 år	6	0	0
1 blå skimlet mærplag, 4 år	8	0	0
1 blå ditto, 2 år	3	2	0

Kvæg.

1 sort stjernet ko, 8 år	4	0	0
1 sort grimet (do.), 9 år	2	4	0
1 sort hjelmet (do.), 9 år	2	4	0
1 grå grimet (do.), 7 år	3	2	0
1 sort grimet kvie, 3 år	2	4	0
1 sort hjelmet kvie, 3 år	2	0	0
1 sort stud, 3 år	4	0	0
3de to-årings studenød	6	0	0
2 spæde kalve	1	0	0

Får.

16 gamle får og 10 lam	10	4	0
2 væddere	1	0	0

Svin.

1 årings so med 3 grise	0	4	8

Gæs.

10 stk.	0	5	0
Ialt	109	0	15

Derimod anførtes passiverne:

Herskabet fordrede for 8 bæster efter gårdens hartkorn til plovbæster	80	0	0
Husenes brøstfældighed (ialt)	30	0	0
Ialt	110	0	0

Boet gav således et underskud på 4 mk. 1 sk., så der blev intet at arve og skiftet blev sluttet.

Af gårdens senere historie.

Den i 1743 hjemmeværende søn Anders Jensen fik mærkeligt nok først 4. december 1745 fæstebrev (5) af Otto Henrich Juul, friherre til Rysensten, herre til Lundbæk og Pandum etc., på den gård i Rodstrup, som hans salig fader beboede og fradøde, stående for hartkorn 6 tdr. 2 skpr. 2 fjkr. 1 alb. - Af gården skulle han årligt svare en landgilde på 1 td. 2 skpr. rug, 1 tdr., 4 skpr. byg, 2 tdr. 4 skpr. havre og 3 rdlr. i penge; som indfæstning betalte han 20 rdlr.

Anders Jensen (Søndergaard) døde 1780 og blev efterfulgt af svigersønnen Søren Nielsen, født ca. 1738, død efter 1801, gift ca. 1780 med Else Andersdatter, født ca. 1754, død efter 1801. - Dette pars søn Anders Sørensen, født ca. 1780, og sønnesøn Christen Andersen, født ca. 1812, blev de næste fæstere i slægtsgården Rodstrup Søndergaard.

Noter:

1 Vester Ladegaard skifteprotokol 1783-1810, G.143-1, fol.3b.
2 Aalborghus amts matrikel 1664, Z.5-1, fol.355.
3 Samme 1680, Z.6-3, fol.248, og samme 1688, Z.9-4, fol.156b.
4 Lundbæk skifteprotokol 1741-80, G.139-10, fol.10b.
5 Lundbæk fæsteprotokol 1739-1852, G.139-5, fol.50.

Ane 48 **Søren Andersen Bødker (Böcher), født senest omkr. 1690, død 1740/53.**

Ane 49 **Anne Thomasdatter, født ca. 1681, død 1753.**

Søren Andersen Bødker eller Böcher boede fra giftermålet senest 1713 til 1740 i Rebild i Skørping sogn - vel som bødker og husmand.
Enken Anne Thomasdatter døde som aftægtskone i 1753 hos sønnen Jens Sørensen Bødker i Oplev Tved i Gravlev sogn, se ane 24-25.

Søren Andersen Bødker, der var født senest omkr. 1690 - snarest senest 1680, var af ukendt herkomst.

Han levede endnu 1740, da han som Søren Andersen stod fadder hos sønnen Jens i Oplev Tved og som Søren Böcher i Rebild hos både datteren Anne og sønnen Niels i Rebild.
Han kunne måske være identisk med den Søren Christensen Bødker af Tveden, altså Oplev Tved i Gravlev sogn, der døde 1741, begravet 5. november med ligprædiken, 72 år gl. - altså født ca. 1669.

Han blev gift senest 1713 - vel i Buderup, hvor kirkebogen ikke går så langt tilbage, - med Anne Thomasdatter.

Anne var født ca. 1681 i Søgård i Buderup sogn, datter af Thomas Laursen og hustru, bosat i Søgård og senere i Støvring i Buderup sogn. - Thomas Laursen i Støvring nævnes 1713 og 1716/17 som fadder hos datteren Anne sammen med broderen Peder Laursen i Søgård og datteren Maren Thomasdatter i Støvring.

Anne Thomasdatter, Jens Bødkers moder fra Tveden, døde 1753 i Oplev Tved i Gravlev sogn, begravet 12. juli med ligprædiken, 72 år gl.

Anne og Søren Bødker fik 3 børn:

1 Niels Sørensen Bødker (Böcher), født 1713, død 1744 i Oplev Tved i Gravlev sogn, 32 år gl.- Han boede 1740 og 44 i Rebild, men døde samme år i Oplev Tved.
Gift 1739 i Skørping med Anne Mortensdatter, der både 1740 og 44 fødte ham sønner, der blev døbt Niels, men som begge var døde før skiftet 1753 efter farmoderen.

2 Jens Sørensen Bødker, født 1716, se ane 24-25.

3 Anne Sørensdatter Bødker eller Böcher, født 1721, død 1743 i Rebild, 22 år gl.
Gift 1739 med Christen Pedersen Wiborg i Rebild, død 1743 af sprinkler, 26 1/2 år gl.- Parret fik døtrene Sinned og Anne i 1740 og 43.

Søren Andersen Bødker eller Böcher nævnes som sagt i Rebild i Skørping sogn fra 1713 til 40.- Enken levede sine sidste år hos sønnen i Oplev Tved i Gravlev sogn.

8. september 1753 (1) blev skiftet afholdt efter Anne Thomasdatter, som var tilhuse hos hendes søn Jens Sørensen på Oplev Tved. - Arvingerne var den nævnte søn, samt den allerede afdøde datter Annes børn: Sinde Christensdatter, 12 år, og Anne Christensdatter, 10 år, opholdende sig hos Niels Christensen i Rebild; de to pigers formynder var Christen Sørensen i Rebild.
Aftægtskonens efterladenskaber blev registreret og vurderet således:

	rdlr.	mk.	sk.
1 fyrrekiste med nøgle og lås	0	4	0
Derudi fandtes:			
1 sort vadmels skørt og trøje	0	4	0
1 ditto gammelt skørt	0	1	0
1 sort forklæde	0	1	0
1 rødt vadmels skørt	0	4	0
1 brunt ditto skørt	0	2	0
1 grønt ditto skørt	0	1	0
1 rød vadmels trøje	0	1	0
1 blå ditto	0	1	0
1 brun ditto	0	1	0
3de gamle sorte luer	0	0	8
2de par gamle strømper	0	0	8
1 par lammeskinds handsker	0	0	6
1 par sorte vanter	0	0	4

1 jern gryde	0	4	0
1 gammel kobbber kedel	0	1	8
2de gamle vadmels dyner	0	4	0
3de gamle olmerdugs hovedpuder	0	2	0
1 gammelt lagen	0	0	6
1 gammel spinderok	0	4	0
10 gamle får	5	0	0
6 lam	1	0	0
5 bistader	3	2	0
Ialt	15	4	8

Efter fradrag af boets passiver, nemlig skifteomkostningerne (ialt) 1 rdlr. 1 mk. 8 sk., blev der 14 rdlr. 3 mk. til deling mellem arvingerne. - Sønnen Jens skulle have 2/3, nemlig 9 rdlr. 4 mk., mens de to pigebørn skulle dele den sidste 1/3, nemlig 4 rdlr. 5 mk.
Det blev bestemt, at hver af pigerne skulle have 2 gamle får, 1 lam og 1 bistade, samt alle deres salig mormoders gangklæder og kiste til deling.

Note:
1 Torstedlund skifteprotokol 1719-77, G.142-11, fol.168.

Ane 52 **Jørgen Jacobsen Bødker, født ca. 1693, død 1781.**

Ane 53 **Mette Andersdatter, født ca. 1680, død 1756.**

Jørgen Jacobsen Bødker boede fra giftermålet 1719 til sin død 1781 i fødesognet Rold. - Vedrørende hans fæsteforhold vides ellers intet, men han var vel bødker og husmand.

Jørgen var født ca. 1693 i Rold sogn, søn af Jacob Jørgensen Bødker (Bødicher) og hustru Mette Jensdatter, se iøvrigt under ane 104-05.

Jørgen Jacobsen Bødcher døde 1781 i Rold sogn, begravet 11. november, 88 år 8 måneder gl.

Jørgen Jacobsen blev gift første gang 1719 i Rold-Vebbestrup pastorat, trolovet 30. april og viet 27. august, med Apolone Eskildsdatter.
Hun var født ca. 1686 og døde som Jørgen Jacobsens hustru 1720 i Rold sogn, begravet 3. marts, 34 år gl.

Derefter blev Jørgen Jacobsen gift anden gang 1721 i Rold, trolovet 13. oktober 1720 og viet 16. marts 1721, med Mette Andersdatter af Rold.

Mette, der var født allerede ca. 1680 og altså 13 år ældre end Jørgen og derfor måske enke, kunne eventuelt tænkes at være datter af den Anders Pedersen, der nævnes som fadder 1721 til Jørgen og Mettes ældste søn Anders.

Hun - Jørgen Jacobsens hustru - døde 1756 i Rold, begravet 30. april, 76 år gl.

Jørgen Jacobsens første ægteskab var barnløst, men med sin anden kone fik han 3 børn:

1 Anders Jørgensen, født 1721, død 1787, 65 år gl.
Han fik 1749 (1) fæstebrev på det nyopførte skovhus "udi Snavskrog" ved Aarestrup, nemlig det senere Espelund, hvor han var skovfoged til efter 1773; men derefter flyttede han til fødesognet Rold.
Gift 1. gang senest 1750 med Maren Andersdatter, død 1778 i Rold, 66 1/2 år gl.
Gift 2. gang med Anne Marie Christensdatter, der overlevede ham.
Anders Jørgensen, der i sine ægteskaber ikke fik levedygtige børn, fik i 1760 en uægte datter Anne med Kirsten Jensdatter fra Ersted.
Skiftet 1787 (2) efter den barnløse Anders Jørgensen giver gode oplysninger om hans søskende og deres børn.

2 Mette Jørgensdatter, født 1725, død 1799, 70 år gl.
Gift 1748/49 med Just Jensen, født ca. 1729, død 1807, bosat i Tveden i Rold sogn (Rold Tved).
Skiftet 1799 (3) efter Mette oplyser om parrets 9 levedygtige børn.

3 Jacob Jørgensen, født 1728, se ane 26-27.

Noter:
1 Torstedlund fæsteprotokol 1722-77, G.142-3, fol.77.
2 Oksholm skifteprotokol for gods i Rold 1758-96, G.55-5, fol.96.
3 Samme, fol.178b.

Ane 56 **Laurs Pedersen Møller eller Lykke, født ca. 1701, død 1763.**

Ane 57 **N.N. (Lyche Margrethe Johansdatter, født ca. 1687, død 1759?).**

Fra 1723 til 1760 var Laurs Pedersen Møller, senere kaldet Lykke, fæster af et gadehus i Aarestrup by og sogn; sønnen Johan Laursen overtog fæstet af huset i 1760.

Laurs, Laust eller Laurids var født ca. 1701 i Skørbæk i Ejdrup sogn, søn af Peder Laursen Møller og hustru Kirsten Nielsdatter (1).
Laurs' tilnavn Lykke, der kun kendes fra sønnens fæstebrev 1760, se nedenfor, er af ukendt oprindelse; men det kunne tænkes at stamme fra Laurs' kone.

Laust Pedersen døde 1763 i Aarestrup by og sogn, begravet 23. januar med ligprædiken, 62 år gl.

Han blev gift senest 1724, men hans kones navn og herkomst kendes ikke med sikkerhed.
Måske var han gift med den Lyche Margrethe Johansdatter, der døde 1759 i Aarestrup, begravet 7. april, 72 år gl. - altså født ca. 1687.
I alfald havde Laurs en søn Johan Laursen, ligesom denne lod sin ældste datter døbe Margrethe i 1762, mens datteren Maren Laursdatter lod sin tredje datter døbe med dette fornavn 1758.-
Laurs' tilnavn Lykke kunne vel tænkes at stamme fra hendes første fornavn Lyche.

Laurs Pedersen havde 2 levedygtige børn:
1 Maren Laursdatter, født ca. 1724, se ane 28-29.
2 Johan Laursen, født ca. 1725/27, død efter 1801, overtog fødehjemmet 1760, hvor han boede endnu ved folketællingen 1801.
Gift senest 1762 med Anne Laursdatter, der i 1762 fødte ham datteren Margrethe.

Laurs Pedersen Møller, barnefødt i Skørbæk (Schiørbech), fik 16. oktober 1723 (2) fæstebrev på det hus i Aarestrup by og sogn (Orestrup), som forrige birkeskriver Niels Christensen beboede og fradøde; Laurs blev fritaget for at betale indfæstning.
Birkeskriveren var allerede død i 1720, da skiftet efter ham blev afholdt 28. september (3); hans enke, Karen Kjeldsdatter - "en aldret kone mod 80 år", frasagde sig ejendommen, der blev beskrevet således:
1 Rålingshuset - 3 fag 2 kuer med udskud (udskoed) til nørre side for 3 fag; deri er kun 7 stolper tjenlige, det øvrige forrådnet og brækket, loftet forrådnet af ...., så huset vil af nyt opbygges, vil koste at opbygge ialt 20 rdlr.
2 Laden - 8 binding med kuer og fåresti, 3 binding med kue er ganske ubrugelig og vil af nyt opsættes, kan ej ringere bekostes end 20 rdlr.

Efter 37 års forløb oplod Laurs Lykke på grund af alderdom og skrøbelighed - mod fri husværelse - fæstet af gadehuset i Aarestrup for sønnen Johan Laursen, der fik fæstebrev derpå 27. september 1760 af Torstedlunds ejer (4).

Noter:
1 Skifterne 1722 og 1773 efter moderen Kirsten Nielsdatter og søsteren Maren Pedersdatter i Torstedlund skifteprotokol 1719-77, G.142-11, fol.12b og 295b.
2 Torstedlund fæsteprotokol 1722-77, G.142-3, fol.9.
3 Kilde 1, fol.6.
4 Kilde 2, fol.108.

Ane 60 **Søren Pedersen, født før 1700, død efter 1759.**

Ane 61 **N.N.**

Søren Pedersen var - måske fra giftermålet senest 1720 - fæster af et gadehus i Oplev i Gravlev sogn under Torstedlund. - Sønnen Jens Sørensen overtog i 1759 fæstet af huset.

Søren Pedersen, der var født før 1700, var af ukendt herkomst. - Han døde efter 1759, da sønnen overtog fæstehuset.

Han var gift, men hans kones navn og herkomst kendes ikke.

Parret fik mindst 3 levedygtige børn:
1 Peder Sørensen, født senest 1720, se ane 30-31.
2 Anne Sørensdatter, født senest 1725.
Gift 1744 i Gravlev med Gregers Jacobsen, der 1744-53 nævnes som boende ved Skillingbro i Gravlev sogn, hvor konen fødte ham 4 børn.
- Den ældste bror Peder var i 1744 forlover for Anne, ligesom søskendeflokken ofte nævnes som faddere hos hinanden.
3 Jens Sørensen, født ca. 1725, død 1773 i Rebild i Skørping sogn af blodgang, 48 år gl.
Gift senest 1757 med Anne Sørensdatter, der overlevede skiftet efter ham 1773 (1); hun fødte ham 4 levedygtige børn, hvis fødte værge i 1773 var deres farbroder Peder Sørensen i Stubberup.
Jens Sørensen, der i 1759 fæstede faderens hus i Oplev, flyttede mellem sønnen Christens fødsel 1760 og datteren Marens fødsel 1764 til Rebild.

Søren Pedersen var - vel fra giftermålet senest 1720 - bosat i Oplev i Gravlev sogn, hvor han nævnes som fadder 1742 og 44 hos sønnen Peder og 1744 og 47 hos datteren Anne.
Sønnen Jens Sørensen fik 28. marts 1759 (2) af Torstedlunds ejer fæstebrev på det gadehus i Oplev, som faderen Søren Pedersen havde beboet, men formedelst alderdom og fattigdom fragangen.

Noter:
1 Torstedlund skifteprotokol 1719-77, G.142-11, fol.297b.
2 Torstedlund fæsteprotokol 1722-77, G.142-3, fol.103.

Ane 62 **Laurs Nielsen, født ca. 1681, død 1754.**

Ane 63 **N.N. (Maren Byrgesdatter, død efter 1734?).**

Laurs Nielsen var vel fra giftermålet senest 1712 bosat i Ersted by i Aarestrup sogn, hvor han fra før 1724 var fæster af en gård på 4 tdr. hartkorn under Torstedlund.
Senere var gården på knap 4 tdr. hartkorn, og i 1748 overtog sønnen Niels Laursen fæstet.

Laurs, Laurids eller Lars Nielsen, der var født ca. 1681, var vel bror til Mikkel Nielsen i Ersted, født ca. 1677, død 1763, 86 år gl. (gift med Margrethe Madsdatter, ca. 1676-1754). Denne Mikkel Nielsen var i 1724 (1) fæster af gård nr. 2 i Ersted, hvor (de nævnte brødres antagelige far) Niels Laursen og (dennes bror) Mikkel Laursen var fæstere i 1688 (2); og i 1680 (3) nævnes i gården Laurs Mikkelsen (1664), nu Mikkel Laursen og Niels Laursen.
Efter dette må det antages, at Laurs Nielsen, født ca. 1681, var søn af Niels Laursen, født før 1655, og sønnesøn af Laurs Mikkelsen, født senest 1630; af disse var faderen og farfaderen altså fæstere af gård nr. 2 i Ersted, hvis hartkorn i 1688 blev forandret fra 5 tdr. 5 skpr. 3 fjkr. 1 6/7 alb. til 3 tdr. 7 skpr. 2 alb. - Men sikre beviser for denne afstamning savnes desværre.

Laurids Nielsen, gårdmand af Ersted, døde 1754, begravet 27. april med ligprædiken, 73 år gl.

Han blev gift senest 1712, men var måske gift flere gange. - Fra før kirkebogens begyndelse 1733 var han gift med Maren Byrgesdatter; og hun kan have været mor til alle børnene.
Maren var måske søster til Niels Byrgesen i Torsted i Aarestrup sogn, født ca. 1672, død 1744, 72 år gl.; han var i 1724 fæster af gård nr. 4 i Torsted, hvor hans fader Byrge eller Børge Nielsen nævnes 1688 (4). - Men sikkerhed savnes også vedrørende denne afstamning.

Maren Byrgesdatters død efter 1734 er forgæves søgt.

Laurs Nielsen havde mindst 5 levedygtige børn:
1 Anne Laursdatter, født 1707/20, se ane 30-31.
2 Sidsel Laursdatter, født ca. 1712, død 1791 i Rebild i Skørping sogn, 79 år gl.
Gift 1741 med Christen Sørensen (Böcher) fra Oplev, død 1768 i Rebild, 54 år gl. - Parret boede fra før 1746 i Rebild som fæstere under Torstedlund (5).
3 Elle (Ellen) Laursdatter, født ca. 1720/23, død 1803 i Oplev i Gravlev sogn.
Gift 1745 med Jens Laurids- eller Laursen Nørgaard, død 1767 i Oplev, 53 år. gl.
4 Niels Laursen eller Lassen, født ca. 1725, død 1783 i Stubberup i Aarestrup sogn, 58 år gl.- Han overtog fødegården 1748, men flyttede i 1770 til konens fødegård, den sydligste af de to Stubberup-gårde i Aarestrup sogn, se nedenfor.
Gift 1750 med Anne Nielsdatter, død 1804, 78 år gl., datter af Niels Justesen og hustru Dorthe Helvig Nielsdatter i Stubberup.
5 Maren Laursdatter, 1734-1796.
Gift 1754 med Bertel Nielsen, født ca. 1717, død 1791, 74 år gl.; han havde tidligere været gift med Mette Mikkelsdatter, der døde 1754, 41 år gl.
Bertel Nielsen boede fra før 1754 i Oplev i Gravlev sogn, men overtog i 1770 konens fødegård i Ersted efter svogeren Niels, se nedenfor.

Laurs eller Laurids Nielsen nævnes i auktionsskødet 23. november 1724 på Torstedlund og Albæk (6) som fæster af gårdene 3 og 5 i Ersted i Aarestrup sogn (hele nr. 5 med 2 tdr. 2 fjkr. og halvdelen af nr. 3, nemlig 2 tdr. 3 skpr. 2 alb.) med i alt 4 tdr. 3 skpr. 2 fjkr. 2 alb. hartkorn, hvoraf han i årlig landgilde skulle svare 1 td. 6 skpr. rug, 1 td. byg, 2 tdr. 6 skpr. havre, 1 lam, 2 høns og 55 æg.
- I 1688 (7) var gård nr. 3 fæstet af Tyge Pedersen og Christen Nielsen, mens nr. 5 var fæstet af Søren Laursen, men med disse synes der ikke at være slægtskab.

I løbet af 1700-tallets første halvdel blev flere af gårdene i Ersted gjort lige store med 3 tdr. 7 skpr. 1 fjkr. 1/9 alb. til hver. - Og 6. juli 1748 udstedte Torstedlunds ejer, Christian Friderich Levetzau til Restrup, Torstelund, Albæk og Aastrup, Ridder, kgl. majestæts gehejme konferensråd og generalløjtnant ved kavalleriet, fæstebrev (8) til Niels Larsen på den gård i Ersted, som hans fader Lars Nielsen påboede, stående for hartkorn 3 tdr. 7 skpr. 1 fjkr. 1/9 alb. - Gården skulle Niels først antage og tiltræde, så snart hans fader enten ved døden afgik eller formedelst alderdom og skrøbelighed ej længere kunne besidde.

Sønnen Niels Laursen af Ersted fik 22. november 1770 (9) fæstebrev på den gård i Stubberup i Aarestrup sogn med 7 tdr. 1 skp. 2 alb. hartkorn, som (hans svigerfar) Niels Justesen afstod til ham formedelst alderdom og svaghed. - I denne gård, den sydligste af de to Stubberup-gårde, forblev slægten til omkr. 1880 (10).

22. november 1770 (11) fik Bertel Nielsen af Oplev fæstebrev på gården i Ersted, som (svogeren) Niels Laursen fraflyttede. I gården blev Bertel afløst 1789 af sin svigersøn, Villads Pedersen True, død 1837, hvis søn German Villadsen købte slægtsgården til selveje 1836 (12). - Senere i 1800-tallet blev gården udstykket og dele blev underlagt Erstedgaard; på grunden står endnu Hæsumhuset, tidligere fodermester bolig til Erstedgaard.

Noter:
1 Auktionsskøde 1724 på Torstedlund og Albæk godser i Torstedlunds papirsbreve og skøder 1559-1745, G.142-1.
2 Aalborghus amts matrikel 1688, Z.9-4, fol.60b.
3 Samme 1688, Z.6-3, fol.217.
4 Kilde 1 og 2 (fol.60).
5 Torstedlund skifteprotokol 1719-77, G.142-11, fol.258.
6 Kilde 1.
7 Kilde 2, fol.60b og 61a.
8 Torstedlund fæsteprotokol 1722-77, G.142-3, fol.71.
9 Samme, fol.137.
10 Th. Johansen: Af Aarestrup Sogns Historie i Fra Himmerland og Kjær Herred, 1937, s.373.
11 Kilde 8, fol.135.
12 Kilde 10, s.369.

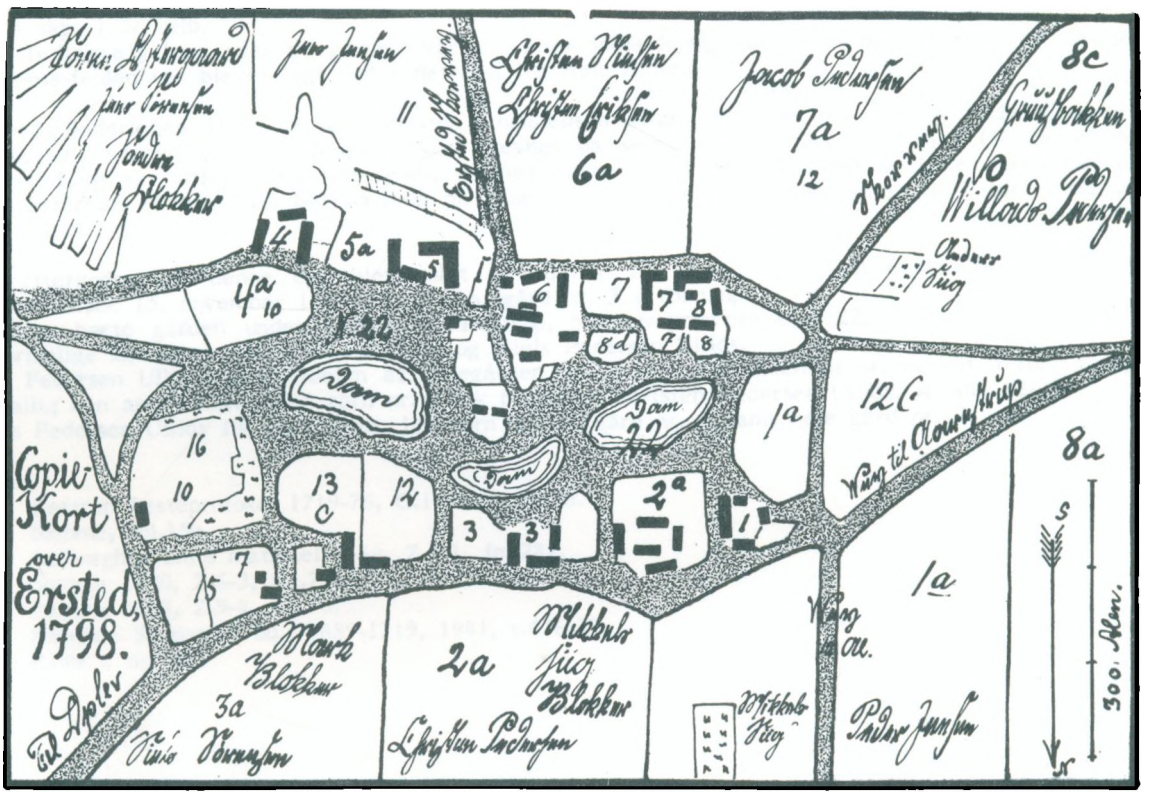

Kort over Ersted 1798. Nordøstligst i byen ses gård nr. 8, hvor Laurs Nielsen, ane 62, boede.

Ane 84 **Peder Christensen Ullids, født ca. 1629, død 1715.**

Ane 85 **N.N., født ca. 1628, død 1714.**

Peder Christensen Ullids var - vel fra 1660/65 - fæster af gård nr. 3 i Volstrup i Ø. Hornum sogn på 7 tdr. hartkorn under Aalborghus len, senere udlagt som ryttergods.
Gården blev senere delt mellem sønnerne Poul og Niels Peder Pedersen Ullids.

Peder Christensen Ullids, hvis patronymikon Christensen kun kendes fra matriklerne 1680 og 88, se nedenfor, var født ca. 1629; han var måske søn af den Christen Christensen, der tidligere havde været fæster af gården i Volstrup. - Enten Peder eller faderen må vel være kommet fra Ullits by og sogn i Gislum herred mellem Farsø og Hvalpsund i det vestlige Himmerland.

Peder Ullids i Volstrup døde 1715, begravet 17. marts (Dica. Reminisc.), 86 år gl.

Han blev gift senest 1660, men hans kones navn og herkomst kendes ikke.

Hun - Peder Ullids' hustru af Volstrup - døde 1714, begravet 9. september (Dica. 15 post Trinit.), 86 år gl.

Peder Ullids og hustru havde mindst 3 levedygtige børn:
1 Christen Pedersen Ullids, født ca. 1660, se ane 42-43.
2 Niels Pedersen Ullids, død efter 1719, da han fik fornyet fæstebrev 22. juni 1719 (1) på gård nr. 7 og en del af nr. 3 (fødegården), i alt 5 tdr. 6 skp. 3/4 alb. hartkorn.
3 Poul Pedersen Ullids, født ca. 1676, død 1720, 44 år gl.
Gift med Mette Pedersdatter, født ca. 1682, død 1722, 40 år gl.; hun blev gift anden gang 1721 med Niels Laursen Sørup eller Siørup i Volstrup, der døde 1764, 68 år gl.
Poul Pedersen (Ullids) fik 22. juni 1719 (2) fornyet fæstebrev på halvdelen af nr. 3 (fødegården) og halvdelen af nr. 6 i Volstrup, i alt 5 tdr. 5 skp. 1/2 alb. hartkorn.

Ved matrikuleringen 1664 (3) var den senere gård nr. 3 i Volstrup i Ø. Hornum sogn fæstet af Christen Christensen, der var kgl. majestæts tjener til Aalborghus - forlenet til Jørgen Marsvin. Af gården skulle han svare en årlig landgilde på 8 sk. leding, 1 ørte rug (roug), 1 ørte byg (biug), 1 ørte havre (aare), 1 pund smør, 1 får, 1 lam, 1 gås, 2 skpr. havre, 2 høns, 2 kander honning, 10 sk. 2 alb. galtpenge, 1 1/2 sk. 1 d. sildepenge, 14/27 ko (kou), samt 6 mk. 14 sk. penge og 3 tdr. havre i gæsteri (gri), alt omregnet til 7 tdr. 1 skp. 2 fjkr. 1 9/35 alb. 1 1/4 p. - senere kortet med 1 skp. 1 5/7 alb.
- Af ledingsafgiften ses, at gården var en senmiddelalderlig selvejergård, der vel ved Skipper Clements-fejden var blevet lagt under det kgl. len Aalborghus.

Ved matrikuleringen 1680 (4) var Christen Christensen afløst af Søren Laursen og Peder Christensen (Ullids, sønnen?), og gårdens hartkorn nævnes da som 7 tdr. 2 fjkr. - I 1688 (5), da gården fik nr. 3 og var udlagt som ryttergods, nævnes Peder Christensen (Ullids) og Lille Søren Laursen som fæster af gården, hvis hartkorn da på grundlag af boniteringen blev ansat til 7 tdr. 3 skpr. 2 fjkr. 1 alb.

Da ryttergodset på denne egn blev solgt på auktion fik oberst Christian Friderich Levetzau til Restrup skøde 15. november 1717 (6) på bl.a. gård nr. 3 i Volstrup.
Derefter hørte gården under godset St. Restrup, hvis ovennævnte ejer 22. juni 1719 (7) udstedte lovformelige fæstebreve til Poul Pedersen og Niels Pedersen Ullids.
Poul Pedersen Ullids fik halvdelen af fødegården nr. 3 samt halvdelen af nr. 6, ialt 5 tdr. 5 skpr. 1/2 alb.; den anden halvdel af gård nr. 6 fik broderen Christen Pedersen Ullids, se ane 42-43.
Niels Pedersen Ullids fik godt 2 tdr. hartkorn af fødegård nr. 3 samt hele gård nr. 7.

Noter:
1 Restrup fæsteprotokol 1719-76, G.141-14, fol.16.
2 Samme, fol.15b.
3 Aalborghus amts matrikel 1664, Z.5-1, fol.282.
4 Samme 1680, Z.6-3, fol.260.
5 Samme 1688, Z.9-4, fol.76.
6 Kronens Skøder, 3 bd., 1689-1719, 1941, s.626-27.
7 Kilde 1 og 2.

Ane 88 **Morten Nielsen, født senest 1625, død efter 1688(?).**

Ane 89 **N.N.**

Morten Nielsen nævnes 1664-88 som fæster af gård nr. 3 i Hyldal i Suldrup sogn med 4-5 tdr. hartkorn. Gården blev senere overtaget af sønnen Christen Mortensen og er identisk med nuværende matrikel nr. 3 i Hyldal.

Morten Nielsen, der var født senest 1625, var søn af Niels Lauridsen og hustru Maren Nielsdatter, der tidligere havde boet i gården i Hyldal i Suldrup sogn. - Dette fremgår af tingbogsindførsler bl.a. 4. juli 1642, samt 22. juni og 20. juli 1663 (1).

Morten døde efter matrikuleringen 1688, men før kirkebogens begyndelse 1719.

Han blev gift senest 1669, men konens navn og herkomst kendes ikke. - Hendes navn kunne have været Kirsten, idet sønnerne Christen og Niels begge lod døtre døbe således.

Morten Nielsen i Hyldal havde mindst 2 børn:
1 Christen Mortensen, født ca. 1669, død 1741 i fødegården i Hyldal, 72 år gl.
Gift senest 1715 med Maren Andersdatter, der levede 1741 ved skiftet efter ham (2); hun fødte ham 7 levedygtige børn i årene 1715-30.
2 Niels Mortensen, født senest 1670, se ane 44-45.

Til flokken hørte måske også:
3 Dorthe Mortensdatter, født ca. 1685, død 1749 i Suldrup by og sogn, 64 år gl.
Gift senest 1714 med Just Mortensen i Suldrup, der overlevede hende (3).
Just Mortensen var formynder for Christen Mortensens børn i 1741.
4 Laurs Mortensen i Rodsted i Sønderup sogn; han og hans datter nævnes 1729 som tilstedeværende ved Niels Mortensens søn Christen Nielsen fra Busteds giftermål 1729 i Ø. Hornum.

Morten Nielsen, der omtales i tingbogsindførsler 4. juli 1642, 16. og 23. januar samt 13. februar 1654, se under omtalen af forældrene, ane 176-77, overtog ifølge indførsler i tingbogen 22. juni og 20. juli 1663 fødegården i Hyldal i Suldrup sogn, se ligeledes under forældrene.
Ved matrikuleringen 1664 (4), da Hyldal i Suldrup sogn bestod af tre lige store gårde samt en mølle, nævnes Morten Nielsen i den ene gård som Mogens Kruses tjener. - Hans landgilde på 1 ørte rug, 1 ørte byg, 1 ørte havre, 1 pund smør, 1 svin, 1 fødenød, 1 lam, 1 gås, 2 høns og 1 daler gæsteri blev da omregnet til 6 tdr. 4 skpr. 2 fjkr. 6/7 alb. hartkorn.
Ved udlæg for gæld 1664/65, tinglæst 9. november 1666 (5), i gods tilhørende Mogens Kruse til Spøttrup og fru Helvig Krabbe overtog dr. Anders Andersen, superintendent (biskop) over Vendelbo stift og mester Jacob Poulsen, sognepræst ved Vor Frue Kirke i Aalborg, bl.a. den gård i Hyldal, som Morten Nielsen beboede; ved denne lejlighed nævnes det, at Morten tillige havde en af de andre tre gårde i fæste sammen med Laurids Sørensen.
Ved matrikuleringen 1680 (6), da gården nævnes som tilhørende salig Albret Itzens arvinger, var Morten Nielsen ligeledes fæster.
I 1688 (7), da gården hørte under Kyø, fik den nr. 3. - Morten Nielsen nævnes stadig som fæster af gården, hvis hartkorn da på grundlag af boniteringen blev ansat til 4 tdr. 5 skpr. 2 fjkr. 1 alb.; efter den tid var gården den største i Hyldal.

I årene mellem 1688 og 1715 overtog sønnen Christen Mortensen fæstet af gården. - Ved skøde af 30. juli 1715, læst 16. oktober 1715 (8), solgte Jørgen Lousen, rådmand og indvåner udi Aalborg, til Albret Christopher Due til Torstedlund, kgl. majestæts velbestalter major, to af gårdene i Hyldal - bl.a. Christen Mortensens gård med 4 tdr. 5 skpr. 2 fjkr. 1 alb. hartkorn.
Fra da af hørte gården under godserne Torstedlund og Albæk. - I auktionsskødet 23. november 1724 på dette godskompleks (9) nævnes Christen Mortensen ligeledes som fæster af gård nr. 3 i Hyldal med 4 tdr. 5 skpr. 2 fjkr. 1 alb. hartkorn.

Efter Christen Mortensens død 1741 overtog den ældste søn, Morten Christensen, født ca. 1713/15, død 1762, 49 år gl., fæstet af gården (10). - Han var i 1742 blevet gift med Anne Thomasdatter, født ca. 1712/14, død 1796, 82 år gl., som i 1762 blev gift anden gang med Jens Christensen, der samme år fik fæstebrev på gården (11).
Han, Jens Christensen Agerboe eller Aggerboe, født ca. 1720/21, død 1803, 83 år gl., oplod i 1793 (12) fæstet af gården for sin svigersøn Jens Andersen fra Hornum.
Jens Andersen, født ca. 1760, døde senest 1828, hvorefter enken, Else Jensdatter, født 1764, død 1845/50, i 1828 (13) overlod fæstet til sønnen Jens Jensen, født ca. 1796/98. - Han var endnu fæster af gården ved matrikuleringen 1844 (14), da den fik sit hartkorn forandret fra 4 tdr. 3 skpr. 2 fjkr. 2 1/2 alb. til 4 tdr. 4 skpr. 1 fjk. 1 1/4 alb.; - gården er nuværende matr.nr. 3 af ejerlavet Hyldal mølle og by.
Gårdens senere ejere har været (15):
Proprietær Holbek (til Albæk) indtil 1853, Poul Mortensen og enken Katrine Christensen 1853-1902 og derefter Niels Christian Poulsen.

Noter:
1 Hornum herreds tingbog 1642, B.40.A-5, fol.97, og samme 1663, B.40.A-12, fol.67b og 95b.
2 Torstedlund skifteprotokol 1722-77, G.142-11, fol.82.
3 Samme, fol.143.
4 Aalborghus amts matrikel 1664, Z.5-1, fol.225.

5 Viborg landstings kopier af protokolerede breve 1666 B, B.24-633, 9.11.1666 nr. 4.
6 Aalborghus amts matrikel 1680, Z.6-3, fol.209b.
7 Samme 1688, Z.9-4, fol.63.
8 Torstedlunds papirsbreve og skøder 1559-1745, G.142-1.
9 Samme.
10 Kilde 1.
11 Torstedlund fæsteprotokol 1722-77, G.142-3, fol.113.
12 Albæk fæsteprotokol 1778-1880, G.137-1, fol.46.
13 Samme, fol.138b.
14 Hornum herreds matrikel 1865. (1844), B.35.D-105.
15 Suldrup sogns realregister 1844-1921, B.35.D-SP.103, fol.51.

Ane 98 **Thomas Laursen, født senest 1655, død efter 1722.**

Ane 99 **N.N.**

Fra senest 1680 til efter 1692 boede Thomas Laursen i Søgaard ved Julstrup Sø i Buderup sogn, men flyttede senere til Støvring by - ligeledes i Buderup sogn.
I Støvring, hvor han nævnes 1713-22, var han fæster af en gård på 2 tdr. hartkorn under Torstedlund; han oplod i 1722 fæstet for sønnen Laurs Thomsen.

Thomas var født senest 1655 i Sørup i Buderup sogn, søn af Laurs Christensen og hustru Johanne Nielsdatter, der 1677 flyttede fra Sørup til Søgaard, jfr. tingbogsindførsler bl.a. 14. januar 1661, 20. november 1676 og 15. januar 1677 (1).

Thomas Laursen døde efter 1722, da han oplod gården i Støvring for sønnen.

Han blev gift senest 1681, men om hans kone vides intet.

Parret havde mindst 3 børn:
1 Anne Thomasdatter, født ca. 1681, se ane 48-49.
2 Maren Thomasdatter, opholdt sig 1713 hjemme i Støvring, da hun sammen med faderen stod fadder hos søsteren Anne i Rebild.
3 Laurs Thomsen, født før 1700, overtog 1722 faderens fæstegård i Støvring, se nedenfor.

I årene mellem 1664/67 og 1680 (2) blev Erik Pedersen henholdsvis Jens Jensen afløst af Laurs Christensen og (hans søn) Thomas Laursen som fæster af Søgaard i Buderup sogn med 6 tdr. 2 fjkr. 6/7 alb. hartkorn under godset Buderupholm.
Ved matrikuleringen 1688 (3), da Søgaards hartkorn efter jordens beskaffenhed blev ansat til 2 tdr. 6 skpr. 2 alb., nævnes ligeledes Laurs Christensen og Thomas Laursen som fæstere af gården.

Da Buderupholm blev solgt 2. juni 1692, læst 26. august (4), af Anna Techla v. Baumgarten, salig velædle hr. ritmester Peiter Rislers, til (svigersønnen) Mikkel Suhr, kgl. majestæts løjtnant, nævnes som fæstere af Søgaard (Siøgaard) Laurs Christensen, Thomas Laursen og Christen Laursen (de to sidste var sønner af førstnævnte). - Deres samlede landgilde blev da anført med 1 ørte rug, 1 ørte byg, 1 ørte havre, 1 pd. smør, 1 svin, 1 lam, 1 gås, 2 høns og 1 rdlr. gæsteripenge.
Senere blev Peder Laursen eller Larsen enefæster af Søgaard, hvor han nævnes i 1726/27, da Buderupholm med fæstegods blev solgt på auktion (5). - Den nævnte Peder Laursen var sikkert bror til Thomas, idet Peder Thomas begge nævnes 1713 og 1716/17 som faddere hos Thomas' datter Anne.

Mellem 1692 og 1713 flyttede Thomas Laursen fra Søgaard til een af de tolv gårde i Støvring by, hvor han som omtalt nævnes 1713 og 1716/17, da han stod fadder til børn af datteren Anne Thomasdatter i Rebild.
I Støvring var han fæster af halvdelen af gård nr. 2, nemlig 2 tdr. 1 skp. hartkorn, som hørte under Torstedlund. - 14. december 1722 (6) fik Laurs Thomsen, barnefødt i Støvring, fæstebrev på den halve gård i Støvring, som hans fader Thomas Laursen i fæste havde og nu formedelst alderdom og skrøbelighed til hannem opladt haver mod aftægt. - Af gården med 2 tdr. 1 skp. hartkorn - halvdelen af nr. 8 - skulle der svares 1 td. rug,1 td. byg, 1 td. havre og 3 rdlr. 1 mk. 2 sk. i penge i landgilde samt 3 rdlr. i arbejdspenge.

Noter:
1 Hornum herreds tingbog 1661, B.A-11, fol.10b, og samme 1676-78, B.40.A-17, fol.4b og 24b.
2 Aalborghus amts matrikel 1664, Z.5-1, fol.266, samt skøde 1667 fra Jørgen Lykke til Søgaard til ritmester Peter Risler på Buderupholm med fæstegods i Buderupholms adkomster og skøder 1599-1759, G.138-2, samt Aalborghus amts matrikel 1680, Z.6-3, fol.222b.
3 Samme 1688, Z.9-4, fol.65b.
4 Kilde 1, (Buderupholms adkomster).
5 Samme.
6 Torstedlund fæsteprotokol 1722-77, G.142-3, fol.6b.

Ane 104 **Jacob Jørgensen Bødker, født ca. 1655, død 1730.**

Ane 105 **Mette Jensdatter, født ca. 1648, død 1717.**

Jacob Jørgensen Bødker boede - vel fra giftermålet senest 1693 - i fødesognet Rold, hvor han vel var bødker og husmand under godset Oksholm; men ellers vides intet om hans ejendomsforhold.

Jacob var født ca. 1655 i Rold sogn, søn af Jørgen Jacobsen Bødker og hustru.

Han - Jacob Bødicher - døde 1730 i Rold sogn, begravet 5. maj, 75 år gl.

Han blev gift senest 1693 med Mette Jensdatter, der var født ca. 1648 af ukendt herkomst.

Hun - Metthe Jensdatter, Jacob Jørgensens - døde 1717 i Rold sogn, begravet 7. februar, 69 år gl.

Af børn kendes kun sønnen:
Jørgen Jacobsen Bødker, født ca. 1693, se ane 52-53.

Ane 112 **Peder Laursen Møller, født ca. 1667, død 1740.**

Ane 113 **Kirsten Nielsdatter, født ca. 1671, død 1721.**

Peder Laursen Møller boede - vel fra giftermålet i 1690'erne - i Skørbæk i Ejdrup sogn, hvor han fra før konens død 1721 var fæster af et gadehus under godset Halkær.
Han synes at have tjent et pænt udkomme ved fiskeri på Limfjorden.

Peder, der var født ca. 1667, var af ukendt herkomst; hans brødre kunne vel være Anders Laursen og Jens Laursen, der i 1706 nævnes blandt fadderne til Peders søn Niels.

Han - Peder Møller i Skørbæk - døde 1740 i Skørbæk i Ejdrup sogn, begravet 21. juli (Dom. 7 post Trinit.), 73 år 4 måneder 3 uger 5 dage gl.

Han blev gift i 1690'erne med Kirsten Nielsdatter, der var født ca. 1671 af ukendt herkomst.

Hun - Kirsten Nielsdatter, Peder Møllers - døde 1721 i Skørbæk i Ejdrup sogn, begravet 5. oktober, 50 år gl.

Kirsten og Peder Møller fik 3 levedygtige børn:
1 Laurs Pedersen Møller eller Lykke, født ca. 1701, se ane 56-57.
2 Maren Pedersdatter, født ca. 1703, død 1773 i Oplev Tved i Gravlev sogn, 75 (rettere 70) år gl.
Hun opholdt sig på godset Torstedlund, da hun blev gift 1742 med (enkemand) Christen Laursen i Røde Mølle i Aarestrup sogn, død 1761, 70 år gl. - Han havde først været gift med Maren Christensdatter, død 1729, og derpå med Helvig Frandsdatter, død 1742, 46 år gl.
Efter Christen Laursens død 1761 i Røde Mølle (1) flyttede den barnløse Maren Pedersdatter på aftægt hos stedsønnen Frands Christensen i Oplev Tved; skiftet efter hende 1773 (2) giver gode oplysninger om hendes søskende.
3 Niels Pedersen, kaldet Skiørbek, født 1706, boede ved søsterens død 1773 i Kølby (Farstrup sogn).

Peder Laursen Møller var vel allerede fra giftermålet fæster af et gadehus i Skørbæk i Ejdrup sogn under godset Halkær, der til 1726 havde fælles ejer med Torstedlund. - I skøder 1726 og 33 (3) på Halkær med fæstegods nævnes Peder Laursen Møller som fæster af et gadehus, hvoraf han skulle betale 1 rdlr. 2 mk. i huspenge årligt.

Skiftet 1722.
Her i huset døde Peder Møllers kone i 1721, men først 25. marts 1722 (4) blev skiftet efter Peder Laursens hustru Kirsten Nielsdatter i Skørbæk afholdt. - Arvingerne var enkemanden og børnene: Laurs Pedersen, 21 år, Niels Pedersen, 14 år, og Maren Pedersdatter, 19 år, hvis formyndere var Christen Nielsen og Jens Lauersen Mosgaard af Skørbæk.
Boet blev registreret og vurderet således:

	sldlr.	mk.	sk.
I stuen.			
1 gammelt bord med 2 pæle	0	0	12
1 sengested af en fjæl	0	0	6
1 dyne af olmerdug	2	0	0
1 gammelt vadmels dynevår uden fyld	0	1	0
2 puder med fyld	0	1	0
1 hørgarns lagen	0	3	0
I et andet sengested af en fjæl	0	0	12
1 gråt vadmels vår uden fyld	0	2	0
1 gammel grå vadmels pude	0	1	0
1 gammelt vadmels undervår	0	0	12
1 økse (øxse)	0	1	8
2 ubrændte tjæretønder	0	2	0
1 ny bøge fjerding	0	0	6
1 flatte	0	0	10
1 halm skæppe	0	0	4
I fremmerset.			
1 kobberkedel på 4 kander	2	0	0
1 jern rist	0	1	0
1 brandfork	0	0	8
1 skoet greb	0	1	0
1 tørvespade	0	1	8
1 ege bærekar	0	0	12
1 fyrre halvtønde til lage	0	0	8
1 baljekar	0	0	8
1 tjære baljekar	0	0	8
1 strippe	0	0	4
1 spand	0	0	4
1 kværn (qvern) med behør	0	1	8

1 hjulbør (hiul bore)	0	1	6
8 gamle får	8	0	0
4 unge får	3	2	0

Redsel til fjorden. [4]

Den 3die part af en fiskerkåg (koeg) med Erich Nielsen og Anders Møller	4	0	0
6 ruser med "alt sit behør, kroge, rager og stag"	24	0	0
1 fiskerskib	5	0	0
3 skallegarn	1	0	8

Den salig kones klæder.

1 gammel rød kirsei (kirsees) trøje	0	1	0
1 blåt hvergarns skørt	0	3	0
1 sort ditto	0	3	8
Ialt	58	0	2

Boets besværing og gæld.

Husets brøstfældighed, som er 8 binding, befindes at være 5 stolper udygtig, en rem brækket i søndre side og taget på søndre side gammel og forhavet(?), vil koste ialt med reparation	10	0	0
Til loft fattes 2 tylvter (tølter) deller	5	0	0
For det at lægge	0	3	0
Peder Laursen foregav at være skyldig til Hans Jørgensen i Aalborg for hamp og tjære	4	0	0
Til Mathias Mörch i Kyø skyldig for hamp og tjære	7	0	0
Til Christen Møller i Hornumbro Mølle	1	0	0
Jens Sørensen i Jelstrup	1	0	0
Niels Vognsen i Tolstrup	0	3	0
Skifteomkostningerne (ialt)	1	5	8
Ialt	31	3	8

Efter udligning af aktiver og passiver blev der 27. sldlr. 10 sk. til deling mellem arvingerne, hvoraf enkemanden Peder Laursen tilkom den halve part 13 sldlr. 2 mk. 5 sk., hver af de to sønner 5 sldlr. 2 mk. 11 1/2 sk. og datteren 2 sldlr. 2 mk. 14 sk.

Noter:

1 Skifter 1729 og 42 efter Maren Christensdatter og Helvig Frandsdatter, samt 1761 efter Christen Laursen i Torstedlund skifteprotokol 1719-77, G.142-11, fol.43,90 og 200.

2 Samme, fol.295b.

3 Viborg landstings skøde- og panteprotokol 39, 1727-31, B.24-680, fol.37 (læst 7.6.1726) og samme 40, 1731-37, B.24-682, fol.286b.

4 Kilde 1, fol.12b.

Ane 176 **Niels Lauridsen, født før 1600, død 1649/57.**

Ane 177 **Maren Nielsdatter, født før 1600, død efter 1663.**

Niels Lauridsen var - vel fra giftermålet senest 1620 - fæster af den gård i Hyldal i Suldrup sogn, som enken drev videre til 1663, da sønnen Morten Nielsen, ane 88, overtog den. - Gården er den nuværende matr.nr. 3 i Hyldal.

Niels var født før 1600 af delvis ukendt herkomst; om hans søskende oplyser tingbogen 10. januar 1642 (1):
Niels Lauridsen i Hyldal (Høldall) tog tingsvidne af 7 mænd, der vidnede, at Anne Lauridsdatter, som døde i Kalundborg (Kallingborg), som havde til ægte Jens Brøger ibidem, hun var Niels Lauridsen i Hyldal og Johanne Lauridsdatter i Østrup (ligeledes i Suldrup sogn) deres ægte søster, og de var hendes næste, rette arvinger.

Niels Lauridsen døde før Svenskekrigen 1657-59, idet sønnen Morten i en tingbogsindførsel 22. juni 1663 (2) siges at have forestået moderens "avl og bjergning udi denne forledne bedrøvelige tid".

Han blev gift før 1620 med Maren Nielsdatter, der ligeledes var født før 1600; om hendes herkomst vides intet.

Hun levede endnu i 1663, da hun ifølge nævnte indførsel i tingbogen skulle have aftægt hos sønnen Morten.

Maren og Niels Lauridsen fik 7 levedygtige børn:
1 Laust eller Laurids Nielsen, født før 1625, nævnes 1649-63 som boende i Suldrup by og sogn, se nedenfor.
2 Christen Nielsen, født før 1625, nævnes 1654-63 som boende i Torndal i Veggerby sogn.
3 Morten Nielsen, født senest 1625, yngste søn, se ane 88-89.
4 Inger Nielsdatter, født før 1630, boede 1663 i Sønderup by og sogn.
Vel gift med Hans Jensen, der 1663 var hendes lavværge.
5 Anne Nielsdatter, født før 1630, ugift i 1642, boede 1663 i Veggerby.
Vel gift med Jens Sørensen Remer (Remmer), der 1663 var hendes lavværge.
6 Dorthe Nielsdatter, født før 1630, boede 1663 i Hyllested i Suldrup sogn.
Vel gift med Just Christensen, der 1663 var hendes lavværge.
7 Karen Nielsdatter, født før 1630, død før 1663 i Hyllested i Suldrup sogn.
Vel gift med Søren Jensen, der 1663 var værge for hendes børn.

Niels Lauridsen i Hyldal i Suldrup sogn, hvor han vel havde boet siden giftermålet senest 1620, nævnes første gang i tingbogen 10. januar 1642 i ovennævnte sag angående arven efter søsteren i Kalundborg.
Samme år blev der 4. juli 1642 (3) taget tingsvidne om, at 26. maj (den næste torsdag før pinse hellige dage) var det blevet set, at Morten Nielsen i Hyldal, Niels Lauridsens søn, og hans datter Anne Nielsdatter kørte ind udi Suldrup og der tog nogen tørv østen alvejen.... og kørte bort med dennem. - Dertil svarede Niels Lauridsen, at samme tørv kom til hans gård, og han havde sin (hans) husbonds befaling til at grave dennem.

5. marts 1649 (4) blev der optaget tingsvidne om, at forleden høst (altså i 1648) havde Hans Nielsen på Albæk forligt Niels Lauridsen i Hyldal, Lars Nielsen og Christen Nielsen (vel sønnerne) på den ene og Niels Nielsen og Lars Sørensen, begge ligeledes boende i Hyldal, på den anden side om en eng, noget jord og korn i Hyldals mark. - Samme dag var Laust Nielsen i Suldrup tilstede på herredstinget på sin fader Niels Lauridsens vegne i Hyldal og tog et tingsvidne angående faderens tidligere tjenestedreng Erik Pedersen, der skulle have tjent der til Sct. Mikkelsdag (29. september), men var undveget ved Kyndelmisse tide (2. februar).

I tingbogsindførsler 16. og 23. januar samt 13. februar 1654 (5) omtales slagsmål og "perlement" ved barnedåb (christen barsel) i Østrup i Suldrup sogn, hvor Morten Nielsen i Hyldal, ane 88, var blevet holdt fast i håret af Jens Pedersen i Rodsted, mens broderen Christen Pedersen slog ham; Mortens bror Christen Nielsen i Torndal var tilstede ved retssagen på broderens vegne.
Sagen endte med en voldgiftssag, hvortil Morten Nielsen 13. februar bemyndigede Christen Mortensen og Niels Kras, begge i Svenstrup, mens Jens og Christen Pedersen i Rodsted bemyndigede Peder Nielsen i Gelstrup og Anders Jensen i Guldbæk; hvis disse dannemænd ikke kunne afgøre sagen, da skulle Peder Gundesen (herredsfogeden) være opmand (ambtmand) i sagen.

Sønnen Morten Nielsen overtog gården 1663.
22. juni 1663 (6) lod Morten Nielsen i Hyldal tage tingsvidne om, at Just Nielsen i Hyldal og Las Jensen i Østrup havde stævnet hans søskende, svogre og kære moder, nemlig Laurids Nielsen i Suldrup, Christen Nielsen i Torndal, Inger Nielsdatter i Sønderup med hendes lavværge Hans Jensen, Anne Nielsdatter i Veggerby med hendes lavværge Jens Sørensen Remer, Dorthe Nielsdatter i Hyllested med hendes lavværge Just Christensen og salig Karen Nielsdatters børn ibidem med deres lavværge Søren Jensen og fornævnte hans moder Maren Nielsdatter, alle samtlige hid idag anlangende, at eftersom fornævnte hans søskende udi hans fader, salig Niels Lauridsens levende live er udgiftet af det (hans) fælles bo med hjemfærd, bryllupskost, "udfly og andet des tilhørige", så at fornævnte Morten Nielsen af alle sine søskende er bleven alene igen og derefter haver forestået (?) sin gamle moders... avl og bjærgning udi denne forledne bedrøvelige tid (Svenskekrigen 1657-59)....

Derfor tilbød Morten Nielsen "sønligen og godvilligen" sin kære, bedagede moder hendes (sin) livstid, sålænge hun lever, ærligen, oprigtigen og vel at ville forsørge hende i alle måder, som det sig bør, med ærlig ophold, som han for Gud og mennesken "vil høre og forsvare", og siden med en hæderlig begravelse og jordefærd.... (forsyne).
20. juli 1663 blev Lars Nielsen i Suldrup på sin moder Maren Nielsdatters vegne og Morten Nielsen på egne vegne forligt "udi en venlig forenighed" om, at Morten Nielsen overtog gården, "eftersom han i fred og fejdetid haver udstået meget besværlighed der på stedet".
Morten skulle "aflægge" moderen med 2 gode køer, 2 unge nød, 8 får og 3 skpr. bygsæd til udsæd årlig i god jord. - Og, dersom hun i stedet ville have hendes ærlige ophold ved hans bord eller udi huset med øl og mad samt seng, lys og varme og al god omgængelse, skulle det være hende frit for uden nogen modsigelse. - Og, når tiden kommer Vor Herre bortkalder fornævnte Maren Nielsdatter, da skulle hendes søn Morten Nielsen beskikke hende en hæderlig begravelse og jordefærd ... mod at beholde hendes efterladenskaber.

Noter:
1 Hornum herreds tingbog 1642, B.40.A-3, fol.6b.
2 Samme 1663, B.40.A-12, fol.67b.
3 Kilde 1, fol.97.
4 Hornum herreds tingbog 1649, B.40.A-7. fol.45 og 46.
5 Samme 1654, B.40.A-9, fol.9, 14 og 26.
6 Samme 1663, B.40.A-12, fol.67b og 95b.

Ane 196 **Laurs Christensen, født før 1630, død efter 1692.**

Ane 197 **Johanne Nielsdatter, født før 1635, død efter 1677.**

Las, Lars, Laurs eller Laurids Christensen boede fra før 1650 i Sørup i Buderup sogn, hvor han var fæster af en gård under Aalborg Hospital. - 1676/77 måtte han afstå gården og overtog da fæstet af Søgaard i Buderup sogn under Buderupholm gods.
Søgaard, hvis hartkorn i 1688 blev forandret fra 6 tdr. til knap 3 tdr., delte han senest 1680 med sønnen Thomas Laursen, ane 98. - Senere blev Søgaard overtaget af sønnerne Christen og Peder Laursen.

Laurs Christensen, der var født før 1630, var af ukendt herkomst.

Han levede endnu i 1692. - Ved matrikuleringen 1688 nævnes han i Søgaard, og da denne gård nævnes i et skøde på Buderupholm 1692, var den fæstet af Laurs sammen med sønnerne Thomas og Christen.

Laurs Christensen blev gift senest 1655. - Og i en tingbogsindførsel 14. januar 1661, se nedenfor, nævnes, at hans kone hed Johanne Nielsdatter, samt at hun var datter af Niels Jensen Høyris i Torsted i Aarestrup sogn.
Om Niels Jensen Høyris eller Højris, født senest 1610, vides ellers intet; men han må vel have været fra lokaliteten af samme navn i Veggerby sogn.

Laurs Christensens hustru levede endnu 1677, se nedenfor.

Af børn kendes 3:
1 Thomas Laursen, født senest 1655, se ane 98-99.
2 Christen Laursen, født før 1660, var i 1692 fæster af Søgaard sammen med faderen og broderen Thomas.
3 Peder Laursen, nævnt 1727 som fæster af Søgaard, nævnes 1713 og 1716/17 i Søgaard som fadder sammen med broderen Thomas hos dennes datter Anne Thomasdatter i Rebild, ane 49.

Laust eller Laurids Christensen i Sørup nævnes i tingbogsindførsler 8., 22. og 29. april, samt 6., 13. og 20. maj 1650 (1) i en gældssag mellem Christen Poulsen og Palle Mikkelsen i Sørup; da Palle var kommet til Christen Poulsen for at få pant for sit tilgodehavende, kom Laust Christensen ind i Christen Poulsens hus og "gav dem mange onde ord." - 6. august 1655 (2) lod Las Christensen i Sørup tiltale andre mænd i byen for deres andele af udgifterne til vedligeholdelse af kirkevejen mellem Sørup og Buderup Kirke.

Af en sag mellem Las Christensen i Sørup og Niels Jensen Høyris i Torsted om medgift kendes kun dommen 14. januar 1661 (3) sålydende:
Da det var bevisligt, at Johanne Nielsdatter, Las Christensens hustru, efter sin moders død udi arv slet intet kunne tilfalde, og dog befindes hendes fader, Niels Jensen, af sin formue haver (rettere: at have) givet hende hjemfærd og medgift af sin gode vilje, og (det) ikke (kunne) bevises, (at) han fornævnte Las Christensen derforuden noget særdeles mere at have bebrevet (givet brev på), da vidste jeg (herredsfogeden) ikke at kunne tilfinde fornævnte Niels Jensen fornævnte Las Christensen ydermere medgift eller hjemfærd pligtig at være, dog forbeholden og undtagen de 7 dlr. for det øg, Las Christensen er foræret, Niels Jensen hannem at betale eller lide indvisning derfor efter Recessen.

Den - åbenbart noget selvbevidste - Laust eller Laurids Christensen nævnes i indførsler 14. september, 2. og 9. november, samt 14. december 1663 og 27. juni 1664 (4) vedrørende gældssager med Jørgen Sørensen Bus i Hæsum (Ø. Hornum sogn) og Mads Lauridsen i Sørup; til Jørgen Bus havde Laust sagt, at han uretmæssigt havde afskrevet beløb på et pantebrev som en skjælm.- Jørgen Bus og Laust blev venligt forligte 14. december 1663.

I matriklen 1664 (5) nævnes Lars Christensen som fæster i Sørup under Aalborg Hospital af en gård, hvoraf han årligt skulle svare 6 skpr. rug, 14 skpr. byg, 1 svin, 1 pd. smør og 2 mk. gæsteri i landgilde; alt dette blev omregnet til 3 tdr. 5 skpr. 2 fjkr. 1 3/7 alb. hartkorn.
I 1680 nævnes det, at Laurs Christensen var blevet afløst af to fæstere, nemlig Jens Pedersen og Niels Laursen, som ligeledes nævnes i 1688, da gården fik nr. 6 og dens nye hartkorn blev ansat til 4 tdr. 6 skpr. 2 fjkr. 2 alb. - Hvornår delingen af gården blev fuldbyrdet vides ikke, men Laurs Christensens gård er identisk med nuværende matr.nr. 9 og 12 i Sørup (6).

Laurs Christensens flytning 1676/77 fra Sørup til Søgaard.
En lang række tingbogs indførsler 20. november og 11. december 1676, samt 15. januar, 26. marts og 6. august 1677 og endelig 18. juli og 15. august 1681 (7) kaster lys over Laurs Christensens flytning fra Sørup til Søgaard.
Således havde højagtbare og manhaftige ritmester Peter Risler til Buderupholm 20. november 1676 ladet stævne Laust Christensen i Sørup, samt hans tvende sønner Thomas Laursen og Christen Laursen formedelst, de havde bemægtiget sig en af hans gårde, Søgaard, og der pløjet og sået, ført ulovlig sæd i jorden, høstet og ulovlig afført og i alle måder bemægtiget sig fornævnte gård og ejendom.... hvilken skade hr. ritmesteren takserede for 100 rdlr., som Laust Christensen bør inden 15 dage (betaler), derforuden for slig sin dumdristighed bør at lide del og tiltale. - Ingen mødte, og sagen blev afsat i 3 uger.

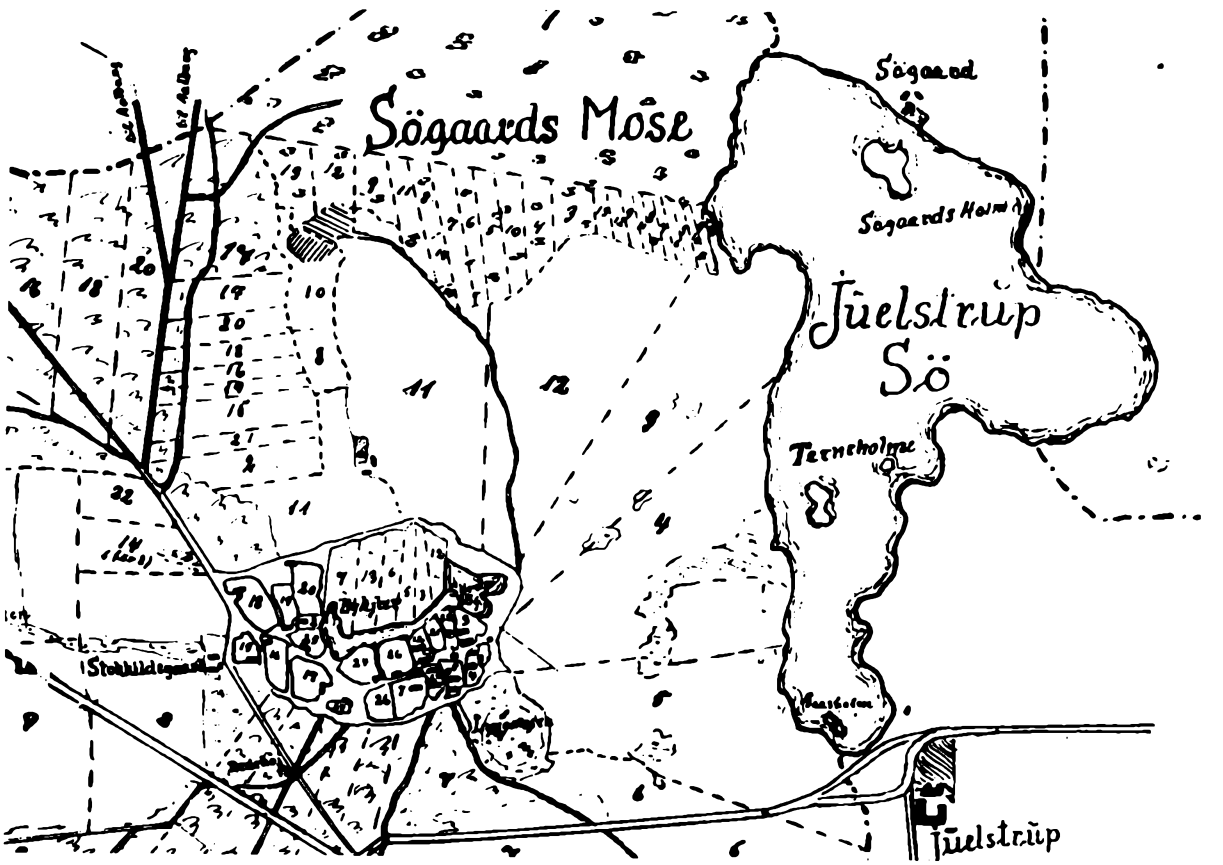

Kort over landsbyen Sørup og enstedgården Søgaard, begge dele i Buderup sogn. - I Sørups nordøstlige hjørne ses gårdene 9 og 12, som Laurs Christensen flyttede fra 1676/77; nord for Julstrup Sø ses Søgaard.

15. januar 1677 lod Laust Christensen i Sørup som modtræk stævne ritmester Risler og frue.
Peder Christensen i Mastrup vidnede, at noget før jul, da tvende eksekver-ryttere var kommet til Laust Christensen i Sørup, gik han med Laust Christensens hustru ned til Buderupholm og ville levere resterende penge (landgilde af Søgaard) for 3 måneder ....
Samme dag havde ærlig og velbyrdig fru Anna Techla v. Baumgarten, salig hr. ritmester Peter Rislers til Buderupholm, atter ladet stævne Laust Christensen i Sørup samt hans tvende sønner Thomas og Christen.

I sagen lod Laurids Christensen fremlægge et indlæg dateret 13. januar 1677, hvor i han hævdede, at den afdøde ritmester Risler ved Sct. Michaeli tid (29. september) 1675 havde overladt ham den da øde gård Søgaard uden afgift indtil Martini (11. november) 1677. - Men på trods heraf havde Risler ladet gårdens tidligere fæster Erik Pedersen forringe gården.
Laurs Christensen havde ladet så og dyrke jorden, så han gjorde fordring på en lang række krav, som langt oversteg de 100 rdlr. - Før jul var der fra Buderupholm udsendt eksekverryttere, der skulle genere Laurs Christensen i hans gård i Sørup, indtil han havde betalt pengene for Søgaard.
Herredsfogeden dømte dog 15. januar 1677 til fordel for fruen på Buderupholm.

Samtidig lod Aalborg Hospital ham sætte ud af gården i Sørup - vist på grund af bygfæld, altså misligholdelse af bygningerne.
Laurs Christensen, der i løbet af 1677 endelig flyttede til Søgaard, indgik forlig med den nye fæster af gården i Sørup, nemlig Peder Paaske i Sørups søn Jens Pedersen, der efter forlig af 6. august 1677 skulle betale ham 10 rdlr.
Forliget med tilhørende kontrakt blev forsømt at parterne, men efter dom af 15. august 1681 stod kontrakten ved magt.

Søgaard.
Laurs Christensen flyttede altså 1676/77 til Søgaard i Buderup sogn. - Denne gård nævnes i matrikelen 1680 (8) som værende fæstet af Laurs Christensen og (søn) Thomas Laursen. Disse nævnes ligeledes i 1688 som fæstere i fælleskab af gården, hvis hartkorn da blev forandret fra 6 tdr. 2 fjkr. 6/7 alb. til 2 tdr. 6 skpr. 2 alb.
I skødet 1692 på Buderupholm med underliggende fæstegods fra Anna Techla v. Baumgarten, salig velædle hr. ritmester Peter Rislers, til (svigersønnen) Mikkel Suhr, kgl. majestæts løjtnant, nævnes stadig Laurs Christensen i Søgaard, men da sammen med sønnerne Thomas og Christen Laursen; i 1727 var (sønnen) Peder Larsen enefæster af gården (9).

Noter:
1 Hornum herreds tingbog 1650, B.40.A-8(uden folio).
2 Samme 1655, B.40.A-10, fol.81.
3 Samme 1661, B.40.A-11, fol.10b.
4 Samme 1663, B.40.A-12, fol.123b, 149, 154 og 172b, samme 1664, B.40.A-13, fol.74.
5 Aalborghus amts matrikel 1664, Z.5-1, fol.267, samme 1680, Z.6-3, fol.223, og samme 1688, Z.9-4, fol.65.
6 Kr. Værnfeldt: Af Aalborg Hospitals Godshistorie i Fra Himmerland og Kjær Herred 1948, s.266.
7 Hornum herreds tingbog 1676-78, B.40.A-17, fol.4b, 22, 23, 24b, 36b, 92 og 93b, samme 1680-82, B.40.A-19, fol.112b, 116 og 117.
8 Aalborghus amts matrikel 1680, Z.6-3, fol.222b, samme 1688, Z.9-4, fol.65b.
9 Buderupholms adkomster og skøder 1599-1759, G.138-2.

Ane 208 **Jørgen Jacobsen Bødker, født ca. 1624, død 1705.**

Ane 209 **N.N.**

Jørgen Jacobsen Bødker boede - vel fra giftermålet 1645/55 - i Rold sogn, hvor han i matriklerne 1680 og 88 (1) nævnes som henholdsvis Jørgen Böcher og Jørgen Jacobsen som fæster af et af de 12 jordløse huse i sognet, der tilhørte generalmajor Levetzau (til Oksholm).

Jørgen Jacobsen, der var født ca. 1624, var af ukendt herkomst.

Han - Jørgen Bødker - døde 1705 i Rold sogn, begravet 8. februar, 81 år gl.

Han blev gift 1645/55, men hans kones navn og herkomst kendes ikke.

Af børn kendes kun sønnen:
Jacob Jørgensen Bødker, født ca. 1655, se ane 104-05.

Note:
1 Aalborghus amts matrikel 1680, Z.6-3, fol. 87b, og samme 1688, Z.9-4, fol.202.

Arkivarbejdet.
Interessen for nærværende slægtsbog samler sig vel naturligt nok først og fremmest om anetavlen, den del af bogen, der omhandler forfædrene tilbage i tiden, og som er udarbejdet på grundlag af bevarede arkivalier.
Muligvis er de tilfreds med det opnåede resultat, men en og anden finder måske resultatet mindre tilfredsstillende og synes at have givet sine penge dårligt ud.

Da disse divergerende opfattelser formodentlig skyldes et manglende kendskab til forskningsarbejdet på vore arkiver, skal vi her give en kortfattet redegørelse for arbejdets omfang og de kilder, som benyttes.

I Danmark findes der fem statsarkiver, nemlig Rigsarkivet i København og de fire landsarkiver: København (Sjælland og de sydlige øer), Odense (Fyn), Viborg (Jylland til Kongeaaen), Aabenraa (Sønderjylland). I Rigsarkivet opbevares centraladministrationens arkiver (kongebreve, kancellikorrespondance, folketællinger etc.) mens landsarkiverne rummer de lokale embeders akter (kirkebøger, skøde- og pantebøger, skifteprotokoler ect.), samt enkelte andre arkiver af privat herkomst (f.eks. godsarkivalier).

Når man første gang aflægger besøg på et arkiv, f.eks. landsarkivet i Viborg, vil man sikkert blive imponeret over de enorme mængder håndskrevne bøger, der opfylder de mere end 30 kilometer reoler. Hovedparten af disse arkivalier er skrevet med gotisk, en skrift der forekommer nutidsmennesker komplet ulæselig.

I tilslutning til arkivet findes to store læsesale, hvor man dagen lang kan se folk sidde bøjet over arkivalierne, ivrigt optaget af at grave stof frem om de hedengangne. Side om side ser man amatøren, der endnu er så uøvet, at han må nøjes med at studere de nyere kirkebøger, den drevne amatør, som har brugt al sin fritid gennem mange år og har opnået et indgående kendskab til den gotiske skrift og arkivaliernes mangfoldighed og endelig den professionelle forsker, der kan spille på alle strengene - eksperten, fordi han kender alle mulighederne og kan udnytte dem tilbunds. Fælles for alle tre kategorier er imidlertid, at de i deres forskning konstant støder på problemer og vanskeligheder. Størstedelen af tiden går da også med undersøgelser, som giver negative resultater, men så meget større er forskerglæden, når løsningen på problemerne omsider foreligger.

Anetavlen i denne slægtsbog er udarbejdet af eksperten, som har lagt al sin professionelle kunnen og masser af tid i arbejdet. Er De skuffet over resultatet, så må de huske på, at det ikke er forskeren, der har svigtet dem, men derimod de arkivalier, han har haft til rådighed.

Hvilke arkivalier, der i det væsentlige er tale om, skal i korthed omtales i det følgende.

Kirkebøgerne er slægtsforskerens vigtigste kilde. I Danmarks ca. 1300 sogne har præsterne gennem tiderne i kirkebøgerne indført oplysninger om fødsel, dåb, konfirmation, trolovelse, vielse, død og begravelse. Kirkebogsføring blev påbudt 1646, og i en snes tilfælde kan man i Jylland endog finde endnu tidligere førte kirkebøger, hvoraf den ældste er fra 1573 og stammer fra Hjortkær sogn i Sønderjylland. Dette betyder imidlertid ikke, at kirkebøger normalt findes fra 1646 og frem til idag. I ældre tider førtes kirkebøger kun i eet eksemplar, der som regel opbevaredes i præstegården. Krige, plyndringer, brand, mus og rotter samt mangel på omtanke for disse arkivaliers betydning resulterede ofte i, at arkivalierne gik tabt. Normalt kan man sige, at kirkebøgerne er bevaret fra begyndelsen af 1700-tallet, men alene i Nørrejylland findes der 50 sogne, hvor kirkebøgerne er gået tabt før 1814, det år hvor dobbelt kirkebogsføring blev påbudt i samtlige sogne. Det skal nævnes, at ældre kirkebøger ofte er mangelfulde og tilfældigt ført.

Folketællinger fra 1787, 1801, 1834 og 1845 er gode hjælpekilder, dersom kirkebøgerne svigter. Især har man ofte gavn af tællingen 1845, da denne også giver oplysninger om fødesteder, mens de øvrige tællinger kun oplyser navn, alder, stilling, ægtefælle og hjemmeværende børn.

Herredernes tingbøger er en kilde, hvorigennem det nu og da lykkes at føre en slægt endnu flere led tilbage - ofte til 1500-tallet. I tingbøgerne er familieforhold ofte indgående beskrevet og kan bekræfte f.eks. ejendomsforholdet på en gård, der er gået fra far til søn.

Trykte kilder omfatter f.eks. trykte stamtavler og anetavler, stater, købstadshistorie, sogne- og egnsbeskrivelser etc.

Med dette har vi forsøgt kortfattet af fortælle lidt om arkivverdenen og de problemer, som møder slægtsforskeren, med det formål at give Dem et indblik i arbejdets omfang, og bibringe Dem en viden om slægtsforskning, hvilket muligvis vil være Dem til gavn, når de gennemlæser anetavlen.

Landgilde, hartkorn og matrikler.
Landgilden var fæstebondens årlige afgift (leje eller forpagtningsafgift af gården). Afgiften bestod først og fremmest af jordens frembringelser, korn af agerlandet, hø af engene, kvæg og smør af græsningen, olden- og fedesvin, trævarer og lignende af skovene, fisk af vandene o.s.v. Men dertil kom penge som afløsning for tjenester og ydelser, gæsteri (godsejerens ret til overnatning med foder til hestene), arbejdspenge, plovpenge, tærskepenge og lignende; afgiften af møller kaldtes mølleskyld og af selvejergårde bondeskyld.

Landgilden kunne i middelalderen omregnes til penge (sølv); senere - vist fra omkrring 1600 eller lidt senere - omregnedes landgilden til tønder hartkorn.

Hart(hårdt)korn var byg eller rug i modsætning til havre, der var "blødt". En tønde hartkorn bestod som andre korntønder af 8 skæpper lig 32 fjerdingkar lig 96 album; betegnelserne er i det følgende forkortet td., skp., fjkr. og alb., hvoraf de to førstnævnte i flertal tilføjes et -r.

Efter Svenskekrigens ødelæggelser og statsomvæltningen 1660 (Enevælden) behøvede centraladministrationen større skatteindtægter, hvorfor jordebøger indkaldtes fra hele landet. - Efter disse jordebøger blev landgilde-matriklen affattet 1661/64 (Frederik III's matrikel) til grundlag for skatteudskrivningen. Jordens ejer (godsejeren) var ansvarlig for betalingen, men skatten hvilede på brugeren (fæstebonden) og skulle også betales af ødegods (fæsteledige gårde).

Omregningerne af landgilden til hartkorn fandt sted efter en nærmere bestemt skala, af hvis indhold følgende kan anføres:

1 td. rug eller byg	1 td. hartkorn
1 - gryn eller hvedemel	2 - -
1 - hvede eller ærter	1 1/2- -
1 - havre	1/2 - -
12 gæs	1 - -

For at skaffe et bedre grundlag for beskatning end landgildematriklen 1664 skred regeringen først i 1680'erne til en omfattende opmåling og taksering af al landets jord. Markerne til landsbyens enkelte gårde blev målt og jordens godhed (bonitet) takseret i 4 eller 6 klasser, enge takseredes efter græsning eller høslet, skove efter svinsolden.

Resultatet blev landmålingsmatriklen af 1688 (Christian V's matrikel). Trods mangelfuld opmåling var denne skyldsætning i hartkorn i mange år god og retfærdig; i 150 år blev den benyttet som basis for grundskatten på landet.

Men efter landboreformerne i 1700-tallets sidste fjerdedel (bl.a. landsbyernes udskiftning) og jordernes forbedring m.v. var matriklen fra 1688 helt forældet, og da det under krigen med englænderne blev nødvendigt at udskrive nye skatter, måtte man tage fat på at udarbejde en ny matrikel. Hele første fjerdedel af 1800-tallet arbejdedes med matrikuleringen, men først i 1844 kunne den nye matrikel sættes i kraft.
- Boniteringen var denne gang langt mere omhyggelig, og al agerjorden sattes i klasse (takst) fra 1 til 24. Af de bedste jorder udgjorde 6 1/4 td. land (à 14.000 kvadratalen) 1 td. hartkorn; på Lolland og Falster gik der gennemsnitlig knap 10 tdr. land, men i Ringkøbing amt 45 tdr. land til 1 td. hartkorn.

Vurderingen tog ikke hensyn til beliggenheden, hvilket i forbindelse med teknisk udvikling medførte, at de dårlige jorders værdi ved opdyrkning, transportanlæg m.m. steg stærkt, uden at dette medførte takstændring og følgelig heller ikke skatteforhøjelse. - Hartkornsskatten blev derfor utidssvarende, hvorfor man i 1903 vedtog loven om ejendomsskyld, hvilket betød en fuldstændig ophævelse af hartkornet som skattegrundlag; men endnu gælder de matrikelnumre, der blev indført i 1844.

For de gamle selvejerbondegårde var ejerrettighederne delt i bondeskyld og herlighed. Ejerne af gårdens bondeskyld modtog de årlige kornafgifter af gården, mens herlighedsejerens del bestod af småredsel (lam, høns m.v.) samt afgifter for skat og leding.

Under Clementsfejden forbrød de oprørske bønder deres liv og ejendom, men de kunne dog købe bondeskylden af gårdene tilbage, hvorimod kongen selvfølgelig stadig beholdt herlighedsretten; senere kunne kongen afhænde herligheden til en adelsmand, som derpå evt. kunne erhverve sig bondeskylden af bønderne.
- Til herligheden hørte bl.a. de uvisse indtægter af stedsmål (fæstefornyelse) og sagefald (bøder for forbrydelser).

Mønt- og pengeforhold.
Mønt- og pengeforholdene var lidt indviklede. Fra Frederik II's tid regnedes 1 daler til 4 mark à 16 skilling; mønten, der fra 1618 blev kaldt 1 krone, blev senere i 1600-tallet kaldt 1 slettedaler. - Betegnelsen slettedaler forsvandt omkr. 1700. Fra 1625 udmøntedes dalere in specie (i eet stykke, speciedaler) à 6 mk. à 16 sk. - Disse mønter blev i daglig tale kaldt rigsdalere frem til 1813.

Fra 1813 til 1854 hed møntfoden rigsbankdaler med 6 mk. à 16 rigsbankskilling pr. stk.; 1854 til 1873 rigsdaler rigsmønt. - I 1873 blev 1 rdlr. rigsmønt omregnet til 2 kr., 1 mk. 33 øre og 1 sk. 2 øre.

Trolovelse.
I forslægten forekommer betegnelsen trolovelse, der fandt sted i præstens og fem andre personers nærværelse. - Trolovelsen var forpligtende overfor de to parter og kunne kun ophæves i ganske bestemte tilfælde.

Det var under øvrighedens straf forbudt de trolovede at søge seng sammen før vielsen. Men den gamle opfattelse af bortfæstelsen eller trolovelsen som den virkelige ægteskabsstiftende handling levede dog videre blandt almuen, og ned gennem tiden var og blev det almindeligt, at det ægteskablige samliv blev begyndt, inden vielsen havde fundet sted.

I 1799 blev trolovelsen afskaffet, men trolovelsesskikken fortsatte og blev senere afløst af forlovelsen.

Som et ydre tegn på trolovelsen bar fornemme personer fra slutningen af middelalderen en fingerring. Den skulle "være af guld, være trind, at han haver ingen ende, og sættes på den fjerde finger, thi vise mestre og læger skriver, at der ganger en åre fra hjertet op til fjerde finger". Oprindelig var der kun tale om en fæstering eller viering, båret af bruden, men efter enevælden blev det almindeligt med to ringe. Iøvrigt var det også skik, at der ved trolovelsen blev udvekslet fæstensgaver.

Kilder:
Håndbog for Danske Lokalhistorikere, v. Johan Hvidtfeldt, hartkorn s. 263, landgilde s. 336, matrikler s. 362-63, herlighed s. 269, daler s. 191, rbdlr. s. 411, rdlr. rigsmønt s. 412, slettedaler s. 444, trolovelse s. 492.

ORDLISTE

De gamle ord er forklaret efter opslag i f. eks. Johan Hvidtfeldts Håndbog for danske lokalhistorikere, 1952-56, H.F. Feilbergs Bidrag til en Ordbog over jydske Almuesmaal, 1-4, 1886-1914, samt Salmonsens Konversations Leksikon, 2. udg., 1915-30.

AFTÆGT:
Den årlige afgift til aftægtsfolk, den årlige ydelse kapitaliseredes ved gangning med 5.

AGESÆT - AFSÆT.
Overdelen af en stadsvogn.

ALBUM:
Oprindelig var album (albus) betegnelsen for 1 hvid = 1/3 skilling penge.

ALEN:
Længdemål for 62-63 cm.

ALKOVESENG - INDLUKKET SENG:
Hvis selve sengen ikke blev vurderet i skiftet betyder det, at det drejede sig om indbyggede senge (alkover), der hørte til husets nagelfaste inventar.

ANKER:
Rummål for 40 og senere for 38 potter (vin eller øl) á 0,96 l.

ANNO ÆTATIS:
Latinsk betegnelse for en persons alder.

ARRE:
Havre.

ARVEREGLER:
Indtil 1857 arvede døtre kun halvt så meget som sønner; dog kunne forældre i visse tilfælde lade døtre arve lige med sønner.
Fra 1845 arvede den længstlevende ægtefælle - foruden selvfølgelig halvdelen af boet- endnu en broderlod.

BAGEROVN:
Stor ovn af ler.

BAGPLOV:
Benævnelse for den egentlige plov, mens forstillingen, hjulene kaldtes forplov eller hjulene.

BAGSTOL:
Stol med ryglæn.

BANKHÆFTELSE:
1/6-bankhæftelse (efter statsbankerotten i 1813).

BEDE:
Kastreret væderlam.

BILDJERN:
Biljern = bille- ell. bildehammer, til bildning (skærpning) af møllesten.

BILÆGGER-KAKKELOVN:
Lukket varmeovn i stuen. Fyredes bagfra- fra køkkenet.

BINDING:
Betegnelse for husets fag.

BISMER:
Toarmet vægtstang med en krog i den ene ende samt et lod i den anden, forsynet m. håndtag til ophængning.

BLAKKET:
Farve på kreatur.

BLODGANG:
Gl. betegnelse for dysenteri - smitsom tarmsygdom.

BLÆSSET el. BLISSET:
Farvetegning vedr. husdyr.

BLÅRGARN:
Garn spundet af de grovere, frasorterede taver af hør, evt. hamp.

BLÅRLÆRRED:
Stof vævet af blår (blårgarn).

BOLSMAND:
Besidder af en ejendom, der er mindre end en gård (1 td. hartkorn) og større end et alm. husmandssted.

BOLSTER:
Linned underdynevår, evt. stribet.

BONDESKYLD:
Se afsnittet om hartkorn.

BORDBLAD:
Bordplade.

BOUTELLIE:
Fransk ord for flaske.

BRYSTDUG:
Vestelignende undertrøje til mænd, ofte af kostbart stof - enkelte steder med sirtses ærmer.

BRØSTFÆLD ELL. BYGFÆLD:
Husenes brøstfældighed blev vurderet ved skiftet efter bonden, så godsejeren kunne få husene reparerede - eller i al fald reservere midler hertil i boet efter fæsteren.

BUESAV:
Alm. snedkersav.

BUL:
Bol eller bul var en ærmeløs livstykke eller trøje.

BUNDEN TRØJE:
Strikket trøje.

BUR:
Spisekammer.

BYG:
2- og 6-radet byg, nu 2-radet, men før var 6-radet det almindeligste.

BYGFÆLD:
Om forringelse af fæstegårdes huse eller jord.



De fire kornsorter rug, hvede, havre og byg (2-radet).

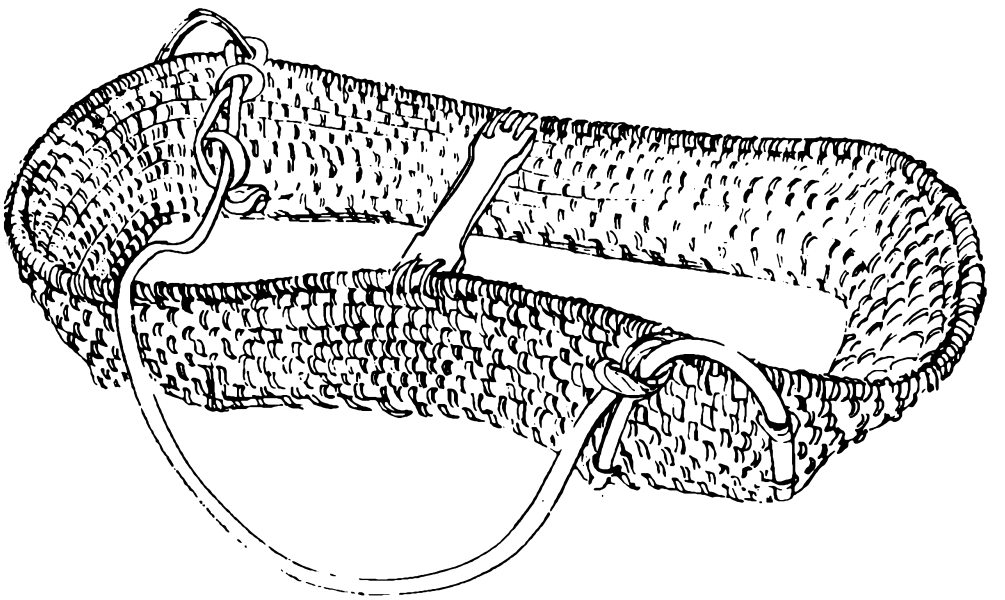

Bondens sædeløb - fremstillet af halm og vidjer.

BÆREKAR:
Et stort kar med ører - bryggerkar.

BÆST:
Hest, uden hensyn til køn.

BÅNDKNIV:
Tyk, lige bred, ensidig slebet kniv m. ombøjet håndtag i hver ende.

CANIFAS:
Kanevas, cannifas, af lat. cannabis = hamp. Groft åbent vævet, ubleget stof af hamp, hør eller bomuld.

CHATOL:
Kombineret skuffe- og skabsmøbel med skuffeparti forneden, en skrå klap midtpå og ovenpå et mindre dybt overskab - evt. med glasrude. Der ofredes særligt meget på partiet bag midterklappen, der kunne slås ned og hvile på 2 stokke. Her var små skuffer og undertiden hemmelige rum. Den skrå klap erstattedes omkr. 1800 af en buet klap, der kunne skydes op og ind i selve møblet.

COPULERET:
Af latin: copulatio = sammenføje.

DAMASK:
Egl. stof fra Damaskus: atlaskvævet stof med skiftende trend- og islætvirkning.

DANZIG-TØJ:
Stof fra Danzig i Polen - tidligere Tyskland.

DATUM UT SUPRA:
Latin: Dato som ovenfor.

DEJNKAR:
Kar til ældtning af dejen.

DELLER:
Fjæl (brædder).

DEPENDERE:
Afhænge.

DRAG:
Drav (Thy, Mors), skaftet på leen.

DRAGKISTE:
Skuffemøbel på lave fødder m. 4-5 skuffer.

DREJL:
Af latin trilix = tretrådet, altså treskafts vævning. Senere er drejl betegnelsen for atlaskvævning med små, enkle geometriske mønstre.

DRÆT ELL. DRÆTTETØJ:
Seletøj til heste evt. stude.

DRØFTETRUG - DRIFTETRUG:
Fladt trug til at drøfte eller rense malet gryn m.v. med, idet materialet kastes op mod vinden, så avner og skaller flyver bort.

DØRSLAG:
Betegnelse for si af metal eller lertøj - af tysk durchslag.

ESKE:
Af asketræ.

EXTRADERE:
Overdrage.

FAVN:
Længdemål for 3 alen ell. 188 cm.

FILSKRUE:
En art høvlebænk.

FJERDING:
Rummål for 1/4 tønde, mens 1 fjerdingkar var 1/4 skæppe, altså 1/32 tønde.

FLADTØRV:
Flade, runde hedetørv.

FLATTE:
Flad kurv (løb) eller kasse, hvori dejen efter at være ældtet i dejtruget -slås op til brød.

FOLDSENG:
Slagbænk og foldbænk, til at oprede med sengetøj.

FRD.:
Forordning.

FYRFAD:
Lille fad af messing eller kobber, som sattes på bordet med gløder til piben.

FÆHUS:
Stald til køer.

FRAMMERS ELL. FREMMERS:
Nørrejysk betegnelse for bryggers - vist nærmest når køkken og bryggers var eet rum.

GALT:
Kastreret orne til fedning.

GAMMELSKAT:
Fast årlig afgift på den enkelte ejendom, ansat efter matriklen 1688.

GARNVINDE:
Består af 5-6 fra en aksel udstående arme, der ved enden var forsynet med et lige eller svagt bøjet parallelt med akslen anbragt træstykke.

GRUBE ELL. GRUE
Kedel i grube ell. grue, gruekedel. Indmuret kedel over fast ildsted.

HAKKELSESKISTE MED KNIV:
Rektangulær kasse med vippelig kniv til at skære hakkelse af halmen. Hesten fodredes med hakkelse, ituskåret halm.

HASPETRÆ:
Garnvinde.

HAT- ELL. HATTESLAG:
Manshætte af sammensyet vadmel, der passede om hovedet, lod ansigtet frit og kanppedes under hage, hals og bryst og faldt ned over skuldrene; ovenpå den sad atter luen eller hatten.

HAVER (HAUGER):
Sidestykkerne (fadingen) til vognen

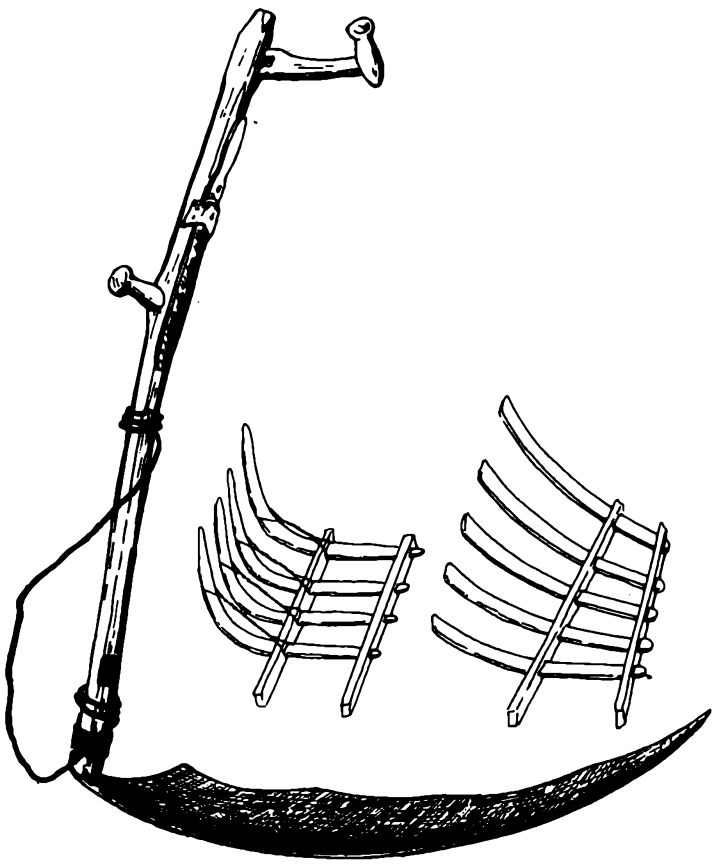

Leen og tilhørende mejered - kroge.

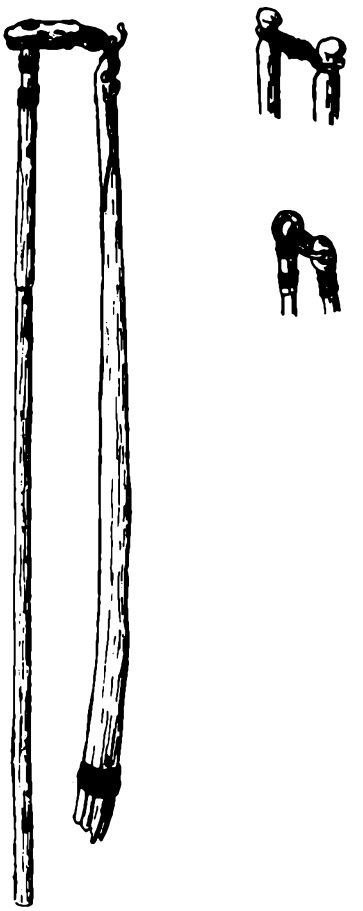

Tærskeredskabet plejlen med forskellige former for "hængsler".

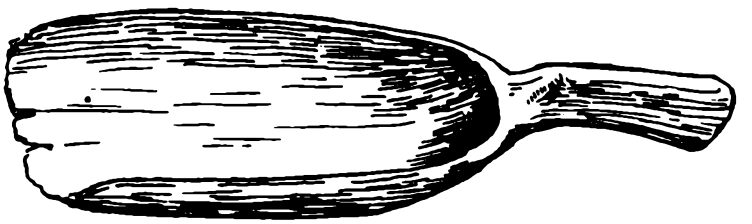

Kasteskovlen, hvormed kærnerne sorteredes fra avnerne.

HEDETØRV:
Overfladetørv.

HEGLE, HEGEL OG HEJLE:
Plade med lange ståltænder til kartning af hør (hamp).

HEST:
Betegnelsen en hest dækkede i reglen over en hingst.

HJEMLE:
Fastslå gyldigheden af noget, ens adkomst til noget.

HOVEDSTYKKE:
Hovedbeklædning - hat eller hue til kvinder.

HOVTANG:
Smedens store knibtang; brugtes forsk. steder også om en alm. knibtang.

HUGJERN ELL. HUGGEJERN:
Stålmejsel ell. stemmejern.

HULSENG:
Se alkove.

HULSKOVL:
Benyttedes til at kaste kornet op i luften, så avnerne førtes bort af vinden.

HUSPOSTIL:
Prædikensamling, som hørte til i ethvert hjem.

HVERKENS - HVERGARNS:
Tosellet stof med islæt af uld og trend af hør (linned), tvist eller blårgarn; werk = blår.

HVERRESTEN:
Slibesten.

HÆKKE:
Sider på en høstvogn; de består af på langs løbende tremmer.

HØBÅRE:
Ben. til at køre græs (hø) på.

HØLSKLÆDE:
Også hylsklæde og hølsken - uldent lagen, også kaldet vår.

IBIDEM:
Latin for samme sted.

ILDEBRAND ELL. ILDING (ILDINGSBRAND):
Ildebrændsel.

ILDPANDE:
Fyrfad, lille fad af messing ell. kobber, som sattes på bordet med gløder til piben.

INDFÆSTNING:
Betaltes ved overtagelsen af gården (fæstet), idet fæsteren herved anerkendte godsets ejer som sin husbond.

INDSIDDER:
Lejehusmand (inderste).

ITEM:
Latin: ligeledes.

JORDSKYLD:
Fast årlig afgift, som hvilede på ejendommen og som svaredes til private eller til kongen, enten i penge eller i naturalier.

KABUDS:
Skindforet mandshue, syet af 4 stykker, de 2 bagerste så lange, at de kunne knappes om halsen eller slåes bag om hovedet.

KALEMANKES:
Kallemanches (calle-manques) - halvuldent, atlaskvævet stof med blank overflade.

KANDBÆNK:
En slags tallerkenrække.

KANDE:
1 kande honning var 1/30 ell. 1/36 tønde.

KAPITELSTAKST:
Den årlige offentlige prisansættelse for de fire hoved-kornsorter.

KARSTOL:
Også tapstol - trebenet skammel, hvorpå karret stod under brygning.

KASTESKOVL:
Skovl til kornkastning i forb. med rensningen.

KATTUN - KARTUN:
Groft, glat bomuldsstof, evt. med påtrykte mønstre.

KEDELSKE (KJELSKE):
Grydekrog: Ophæng til gryde ell. kedel over ildstedet, bestående af 2 stænger, der kunne forskydes i forhold til hinanden, så gryden kunne lettes eller sænkes.

KIRSEJ - KIRSEY:
Løst vævet og stærkt opkradset groft uldstof, opr. fra byen Kirsey i Sussex i England.

KLINEDE VÆGGE:
I modsætning til de murede vægge var de klinede opsatte lervægge over spinkle ris.

KLÆDES:
Ordet betegner købte stoffer til forskel fra de hjemmelavede.

KONGE- OG KIRKETIENDE:
I Norden synes tiende indført ikke længe efter 1100 og deltes i regelen i tre dele: 1) kirken, 2) præsten og 3) biskoppen. Bispetiende betaltes oprindelig i penge, men fra ca. 1171 forpligtedes bønderne til at betale in natura. Efter Reformationen blev bispetiende inddraget til fordel for kronen og forvandlet til kongetiende, hvoraf en del brugtes til skoler og kirker. I 1683 reguleredes tiender ved Danske Lov. Kvægtiende afløstes af pengeydelser, og fra 1797 begyndte man at slutte tiendeakkorder, hvorved kornet "i kærven" (i negene) ell. i aftærsket stand kunne omsættes til faste afgifter i korn (ikke i penge). Kornvederlaget afløstes endeligt med udbetalt kapital ved lov af 15/5 1903. - For området syd for Kongeåen var særlige regler gældende.

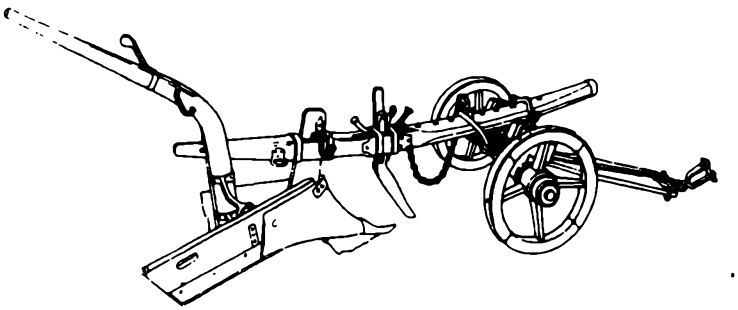

Hjulplov.

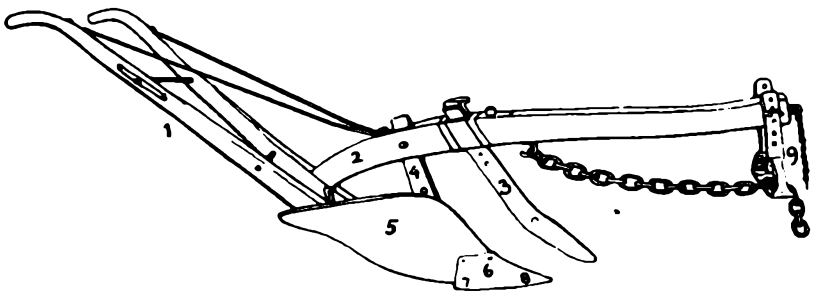

Svingplov.

Plov. 1. *æ haj'əl* = Handelen. — 2. *æ o's* = Åsen. — 3. *æ ˈlång'-ˌjɑ'(r)* = Langjernet. — 5. *æ ˈmål'ˌplå'ð* = Muldpladen. — 6. *æ sgjæ'r* = Skæret. — 7. *æ weng'* = Vingen. — 8. *æ neb'* = Næbbet. — 9. *æ træk* = Trækket.

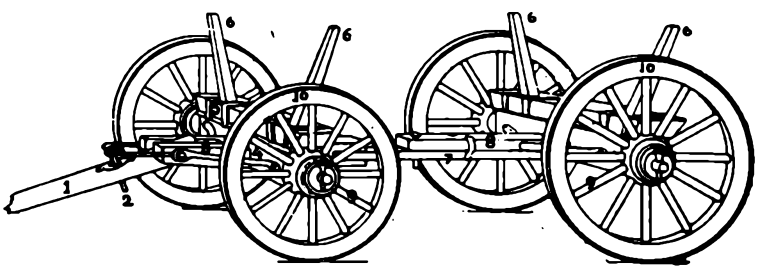

Vogn.

æn wu'kn = en Vogn. 1. *æ ˈwuw'nˌsdång'* = Vognstangen. — 2. *æ ˈhaməlˌpiq'* med *æ ˈøw'əˌslå'* = Hammelpiggen med Overslaget. — 3. *ˈsdång'-ˌår'mər* = Stangarme. — 4. *æ ˈaqsəlˌsdåk* = Akselstokken. — 5. *ˈkjæ'bˌsdåk* = Kæpstok. — 6. *ˈwuw'nˌkjæp* = Vognkæp. — 7. *æ ˈlång'ˌwu'kn mæ æ ˈglij'ðˌbrow'* = Langvognen med Glidebroen. — 8. *ˈlång'ˌbom'* (også *hwæj'ər*) = Langbom (Hvejer) med to *ˈhjælpˌår'mər* = Hjælpearme. — 9. *je'qərə* = Egere. — 10. *fæl'* = Fælg.

KONTRIBUTIONER:
Gl. betegnelse for de forskellige skatter-hartkornsskatter.

KOVS - KOVSKEN:
Fladbundet fad med to ører (evt. uden ben), brugtes til ølpotte ell. vaskeskål.

KRAMKLÆDER:
Købte klæder, kramlærred var købt lærred i modsætning til hjemmelavet.

KUBE:
Bikube, grynkube - løb af flettet halm ell. halm og vidjer.

KULLET:
Fortegning på kreaturer.

KUE-GAVL:
Udskud ved gavl - hænge-kue.

KURANT:
Dansk kurant: se afsnittet om hartkorn m.v.

KURATOR:
Latinsk betegnelse for værge ell. formynder for mindreårige/ikke umyndige.

KVARTER:
1 kvarter (qvartier) = 1/4 alen = 6 tommer = 15-16 cm.

KVÆRN:
Håndkværn, et par kværne (i bing), håndkværnen bestod - ligesom kværnen i møllen- af to riflede, runde sten, der malede kornet. - Bing betegnede trærammen omkring kværnen.

KÆRVE - KJERV:
3 eller 4 kornneg, som først blev sammenbunden ved hjemkørselen.

KÅG:
Mindre skib.

LANGJERN:
Det forreste skarpe jern på ploven; skar furen løs og var sat fast i plovåsen.

LAVVÆRGE:
Den lovformelige værge for en enke, der som kvinde ikke selv var myndig.

LEDING:
Pengeafløsning for middelalderens selvejerbønders pligt til krigsdeltagelse.

LEGEN - LÆGEN:
En lille beholder (lejle) til øl - ølbimpel, eller brændevinstræ.

LEGN:
Drejeligt led til f.eks. fåretøjer.

LEJRER -LEDER:
Høsthaver (fading) specielt beregnet til kornkørsel; vognsiderne bestod således af tremmer.

LERSÆTTER:
Sættekar: Sorte mælkefade af ler; brugtes når mælken skulle sætte fløde.

LIN:
Pandestrimmel af hørlærred, anbragt under huen.

LISPUND:
1 lispd. = 16 pd. (skålpund); lige knap 8 kg. (7,936)

LO:
Tærskepladsen i laden, hvorfra den var skilt ved en lobalke.

L.S.:
Forkortelse af loco sigilli (latin) = seglets plads.

LYNGLE:
Le med kort, kraftigt blad til at slå lyng med.

LYSESAKS:
Speciel saks til klipning (pudsning) af lysets væge.

LÆSSESTANG:
Træstang, der med for- og bagreb spændtes over korn- eller hølæsset.

LØB - HALMLØB:
Kurve (kuber) o.lign. flettet af halm og vidjer. Halmpølsen af tykkelse som en finger fæstnedes lagvis sammen med vidjer; flækkede pilekviste.

MANGLEFJÆL OG TRILLE:
Manglestok m. trille (mangletøj). Anvendtes til rulning af tøjet; ofte brugt som kærestegave.

MARTINI - MORTENSDAG:
11. november.

M.f.P.:
Med ført pen - når den pågældende ikke selv var i stand til at skrive sit navn.

MICHAELI - MIKKELSDAG:
29. september.

MÆLKESÆTTER:
Se lersætter.

MÆRPLAG ELL. -FØL:
Mær betegner hunkøn, fortrinsvis hos heste.

MØLLESKYLD:
Allerede i matriklen 1664 blev møller ansat i møl leskyldshartkorn. I reglen gav de halvt af deres hartkorn i forhold til selvejerbonden, uanset om der var avl til møllen. Ved matrikuleringen 1688 blev mølleskylden omtakseret, idet der toges hensyn til antallet af møllegæster og møllens formalingsevne.

NAVER:
Bor til udboring af hjulnav.

NØD:
Se ungnød.

OL:
1 ol = 4 snese = 80 stk.

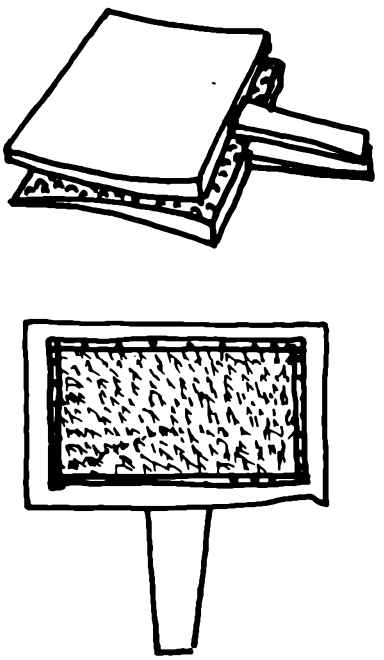

Karter - et par karter - til forarbejdning af ulden.

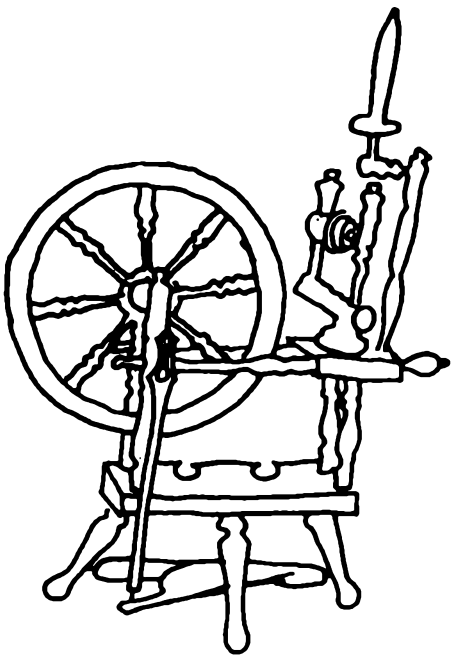

Rokken, hvorpå garnet blev spundet.

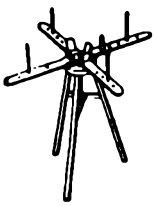

Garnvinde.

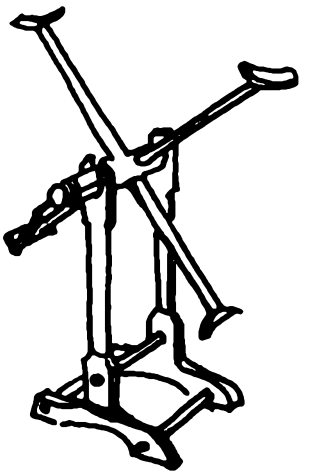

Haspetræ.

OLMERDUG:
Stof med hør- eller bomuldstrend og ulden islæt; oprindelig fra byen Ulm i Tyskland.

OPLADE:
Afstå.

OSTEHÆK:
Tremmehylde til oste.

OTTING:
Ottingkar = 1/1 fjdk. = 1/8 skp. = 1/54 td.

PANDEPUDE:
Pandestykke; sort, rektangulær pude (bind) af fløjl ell. silke, kantet med sorte, hjemmegjorte kniplinger, glatte forneden, men pibede foroven.

PENNING:
P. = 1/4 alb.

PD. (SMØR):
Gl. vægtenhed for letpd. - 1/18 td. eller godt 7 kg.

PLEJL:
Todelt håndredskab til tærskning af kornbestående af to stokke, nemlig skaft (handel) og slagel til at slå mod kornet; de to stokke var forbundet med et hængsel af læder.

POT:
1 pot á 4 pægle = 0,96 l.

PRODUCERE:
Fremlægge.

PUDESÆT:
Se pandepude.

PYRAMIDE:
Amagerhylde (hængehylde) m. 3-4 hylder i trekantform til udstilling af pyntelige glas, kander og nips.

PÆGL:
1 pægl = 1/4 pot.

RASKES:
Arrask: Tarveligt, let uldstof; opr. fra byen Arras i Flandern.

REDSEL TIL FJORDEN:
Fiskeredskaber.

REKOGNITION:
Grundbyrde på en ejendom, som ved ejerskifte betales ag den nye ejer.

REMTRÆ:
Tagremmen var de vandrette bjælker foroven i bindingsværket, hvori de lodrette stolper var fæstnede.

REVERS:
Modforskrivning, genpart, pantebrev.

ROLLINGSHUS - RÅLINGSHUS:
Beboelseshus - stuehus.

RY ELL. RYE:
Groft, loddent og opkradset uldstof.

RÅ STEN:
Soltørrede sten.

SAKSES - SAXES:
Stof vævet af saksisk uld, også kaldet sarses.

SALIG:
Den salig mand/kone betegner at vedkommende var død.

SANDTØRV:
Hedetørv.

SEGL:
Aftryk i lak eller voks af en persons signet.

SELDE:
Lav kasse af træ eller halmkurv, hvori man siede melet til iblanding i dejen.

SENG ELL. SENGESTED:
Hvis selve sengene ikke vurderedes i skiftet betyder det, at det drejede sig om lukkede eller indbyggede senge (alkover), der hørte til husets nagelfaste inventar.

SIGNET:
Metalplade med ejermanden initialer - evt. våben eller andre figurer; blev ved underskriften trykt i voks eller lak (segl).

SIME:
Halmreb, der snoes til tækkereb (til stråtaget).

SKATTEHAVRE:
Utærsket havre, som anvendes til foder.

SKRAV - SKRAVL:
Firkantet ramme med 4-6 opstående stærke pinde (stænger), som blev lagt over høstvognens fading (lejrer), for at vognen kunne rumme mere.

SKPD. (SKIPPUND)
Vægtenhed på 20 lispd. = 320 skålpd.

SKUDSPADE:
Spade til skudtørv (mosetørv ell. klyne).

SKUDTØRV:
Tørv, der gravedes hele op af mosen i modsætning til æltede tørv; navnet skudtørv brugtes i Limfjordsegnene, men andre steder brugtes betegnelsen klyne.

SKUFFEL:
Redskab til at sætte brød i ovnen med, også kaldet ovnspade.

SKÆREKNIV MED KISTE:
Se hakkelseskiste med kniv.

SLAGFLOD:
En dødelig sygdom.

SLETTEDALER:
Se afsnittet om hartkorn m.v.

SMÅREDSEL:
Landgildeydelser af småkreaturer, lam, fjerkræ o.l.

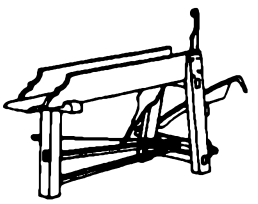

Hakkelseskiste med kniv, hvorpå halmen blev skåret i hakkelse til hestene.



Kærne af træ til fremstilling af smør.

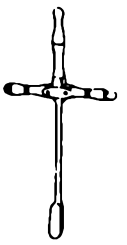

Naver til udboring af hjulnav.

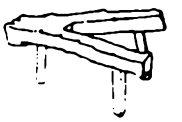

Karstol, hvorpå karrene stod f.eks. ved brygning.

SNAPSTING:
Termin for pengebetaling, i nyere tid 11. juni og 11. december. -Oprindelig i Viborg snapslandsting i januar, fra 1672 i marts, fra 1732 ved Påske, fra 1751 26. april og fra 1778 i juni.

SOLD TIL KORN:
Ramme med svineskindsbund til at skille korn fra avner og halm.

SPIGERBOR:
Vimmelbor, gammeldags bor med vimmelskaft.

SPRINKLER:
Gammelt navn for plettyfus, en alvorlig smitsom febersygdom med hududslet.

SR. SEIGNEUR:
Fransk for herre. Brugtes i 1700-tallet om fornemme personer omtrent som monsieur.

STALD:
Stalden var kun til heste, mens køerne stod i fæhuset.

STANDTØNDE:
Fritstående tønde til foder o.l.

STAVKAR:
Trækar lavet af lodrette stave sammenholdt med gjorde (vidjer ell. metal).

STEDE (STÆDE) OG FÆSTE:
Ved at stede og fæste en gård fik fæsteren brugsret hertil mod at yde landgilde og hoveri. Ved fæstemålets indgåelse betaltes stedsmål eller indfæstning.

STERVBO:
Dødsbo (af tysk sterben = dø) - i forbindelse med skiftebehandlingen.

STRENTTRÆ, STRÆNTE OG STRÅNGEL:
Haspetræ - garnvinde.

STRIPPE:
Stavkar med den ene stav forlænget til hank.

SVØBEREB:
Til hølæs i forbindelse med et læssetræ.

SÅ ELL. SÅE:
Stort vand - eller mælkekar, der blev båret på en stang - også kaldet en bære-såe.

TAG:
De gamle stråtage var oftere lavet af rughalm end rør. Materialet taltes i læs tag.

TAPSTOL:
Trebenet stol til bryggerkarret, også kaldet karstol.

TAVELET:
Hængehylde med 4-5 hylder, holdt sammen af lodrette - ell. opad skrånende, da pyramide ell. amagerhylde. Også kaldet taburet = hylde til udstilling af pyntelige glas, kander og nips.

TESTES:
Latinsk betegnelse for vidner, forlovere ved trolovelse og faddere ved barnedåb.

TIENDE:
Se: Konge- og kirketiende.

TIMSE:
Hårtimse - håndsigte især til rugmel.

TINGLÆSE:
Skøder og lign. blev læst på herredstinget til orientering for omverdenen.

TOLDKOP:
Mål som anvendtes i møllen til at tage den mølleren tilkommende andel af hver skp. korn. Kaldtes også toldkar.

TOSELLET - TOSEL OG TOSLET:
Toskaftet eller toskaft: Den enkleste lærredsvævning, hvor en islæt-tråd skiftevis gik over og under en trendetråd.

TREFOD:
Jernring på tre ben, hvorpå gryden blev anbragt i ildstedet.

TYLVT:
Måleenhed for 12 stk., især brædder og fjæl.

TÆLLESTOL - TÆLLEBÆNK:
Stol eller bænk til at sidde på samt fastgøre træstykket til, når man - med en tællekniv - forarbejdede træet til bl.a.træsko.

TÆRING:
Tuberkulose.

TØRVEHÆK:
Bagsmækken på en vogn.

UDSKUD:
Udskudshus = højremshus. Udskudet er det knap 1 m. brede mellemrum mellem den lave ydervæg og den bærende højrem med tilhørende ben (stolper). Over udskuddet løb udskudsremmen.

UNGEFÆR:
Cirka.

UNGNØD:
Ungkreatur.

UT SUPRA:
Samme dato.

VALKE:
Behandle uldent tøj; strømper m.v. ved gnidning eller stampning med fødderne i vand eller urin, så det krymper stærkt. På stampemøllen valkedes uldtøj til vadmel.

VADMEL:
Groft, hjemmelavet stof, hvoraf ialfald rendegarnet var uld.

VELAGTE:
Velædle - agtet person i området.

VISERVÆRK (VISE-VÆRK):
Gammeldags ur med kun een viser.

VÅR:
Uldent lagen.

ÆGT:
Hovarbejde.

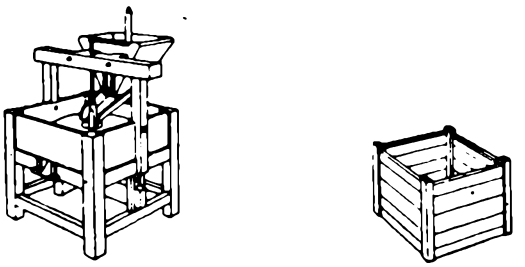

Håndkværnen - et par kværne i bing,
- til højre bing til andet formål.

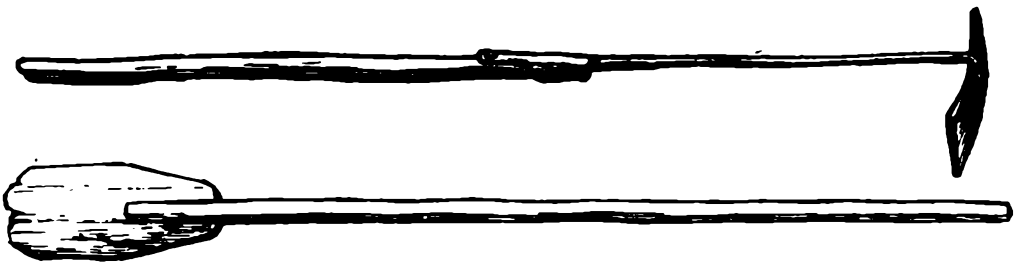

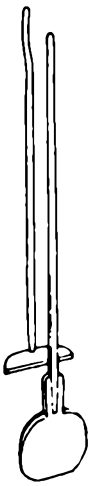

Ovntømmer - rage og skodde.

ÆTATIS:
Æt.: alder.

ØRTE - ØRTUG:
Henholdsvis 10 skpr rug eller 1 1/4 td., 12 skpr. byg eller 1 1/2 td. og 20 skpr. havre, eller 2 1/2 td.

Efterkommere

THOMAS ANDERSEN

var født 8. november 1810 i Hjeds i Veggerby sogn, og han døde sst. 7. juli 1890 som aftægtsmand hos sønnen Anders Thomsen. Han blev gift 21. februar 1846 i Veggerby med Karen Jacobsdatter, der var født 16. februar 1814 i Røde Mølle i Aarestrup sogn og døde 21. oktober 1872 i Hjeds. Parret er nærmere omtalt i afsnittet om forslægten - ane 2-3.

I. ANDERS THOMSEN

var født 19. august 1843 i Hjeds, Veggerby sogn, og han døde 16. juli 1909 samme sted. Han blev gift 15. februar 1868 i Veggerby med Mette Marie Pedersen. Hun var født 8. januar 1846 i Byrsted, Veggerby sogn som datter af tjenestekarl Peder Christensen og hustru Mariane Christoffersdatter, og hun døde 12. januar 1882 i Hjeds, Veggerby sogn.

Anders Thomsen overtog faderen Thomas Andersens gård i Hjeds i 1874 (se ane 2-3 i afsnittet om forslægten), og denne gård var han ejer af indtil sin død, hvorefter gården med tilliggende jorder blev delt mellem sønnerne Niels Peter (I.A.) og Marinus (I.E.).
Oldebarnet Niels Thomsen (I.A.7.a.) fortæller bl.a.:
"Ifølge overleveret fortælling samt en del gamle breve drev Anders Thomsen i sine yngre år en ret stor handel med uld og skind etc. - sideløbende med at passe faderens landbrug.
Det antages også, at han i forhold til sin tid var et godt oplyst menneske, og han havde flere tillidshverv. Bl.a. holdt han avis, som vel kun kom én gang om ugen. Når avisen var kommet, samledes byens mænd i gårdens dagligstue, og Anders satte sig for enden af langbordet og læste højt for sine bysbørn. Da Anders var død skal den tidligere ejer af Bustedgaard, proprietær Pedersen, have udtalt: - Ja, så er hyrden død. Hvem skal så læse avisen for folk i Hjeds, thi (2 navngivne mænd nævnt) kan jo ikke.
Pedersens ord siger vel en del om læsefærdigheden blandt bønder i Hjeds, men også noget om den tillid, Anders Thomsen nød i sin samtid.
Efter sigende var Anders ret velstående, vel ikke mindst på grund af den økonomiske omvæltning indenfor landbruget, som blev ham til del, nemlig den nødtvungne overgang fra kornavl til den forædlede landbrugsproduktion, som fandt sted i sidste halvdel af forrige århundrede. Om det var af nød eller lyst, ved jeg ikke, men de nuværende bygninger på gården - bortset fra hønsehus, stuehus og nogle fag af laden - blev faktisk opført i Anders' tid. Således: Østerhuset med svinehus og fårehus ca. 1872, kostalden ca. 1882 og laden i 1896. - Stuehuset er formodentlig fra 1600-tallet.
Og en anden historie:
I slutningen af forrige århundrede - og vel begyndelsen af dette - boede der i Bradsted fattighus en dame, der hed Else (Rakker-Else, blev hun kaldt), som strikkende på sit strikketøj vandrede fra gård til gård og tiggede. Hun kom ofte til Anders Thomsen. En gang i anledning af hans fødselsdag kom hun med en gave til ham, bestående af en ny pibe samt en pose grovskåret tobak. Anders følte sig naturligvis rørt over Elses gavmildhed og takkede mange gange for gaven. Men nogen tid efter kunne han dog se i brugsbogen, at Else havde formået uddeleren til at skrive Anders for beløbet... - det gjorde nok ikke så meget, da det nu var Else. Tanken var jo god nok."
Udover Anders Thomsen og Mette Marie Pedersens egne børn voksede også barnet Ane Dorthea Nielsen op på gården i Hjeds. Hun var født 10. november 1863 og blev senere gift med enkemand Lars Kristian Jakobsen (se II.B.). - Om Ane Dorthea Nielsen fortæller Niels Thomsen (I.A.7.a.) bl.a.:
Ane Dorthea Nielsen, kaldet Dorte, var født 1863 i Hyllested i Suldrup sogn som datter af husmand Niels Christian Nielsen. Da han var meget fattig, kom Dorte ud at tjene som 12-årig hos Anders Thomsen. Hun fik plads som gåsepige (1875) og voksede op sammen med min bedstefar Niels Peter Thomsen. De gik i samme skole, formodentlig i Veggerby eller måske i Bradsted; Dorte gik i den store klasse, og Niels Peter gik i den lille klasse. Når der var eksamen, skulle børnene vel helst være lidt pænere påklædt i dagens anledning. I gården var der imidlertid ét par snørestøvler til brug for børnene. Da Dorte først skulle møde til eksamen, gik hun i støvlerne til skolen. Når eksamenen var ovre og Dorte skulle hjem, byttede hun fodtøj med Niels Peter udenfor skolen, så han kunne møde standsmæssigt påklædt til eksamen, mens Dorte måtte sjokke hjem i bedstefars forslidte træsko.
Da Mette Marie Pedersen, Anders Thomsens kone, døde i en meget ung alder fra sine forholdsvis små børn, blev Dorte en storesøster - eller reservemor - for dem, og senere var hun husbestyrerinde for Anders. I alt blev hun hos ham i 34 år til hans død i 1909, da hun blev gift med Lars Kristian Jakobsen. Efter sigende blev hendes bryllup holdt i gården, som tak for lang og tro tjeneste. "I Anders Thomsen og Mette Marie Pedersens ægteskab var følgende

Børn: I.A-F.

I.A. NIELS PETER THOMSEN

egl. Thomasen, var født 25. marts 1868 i Byrsted, Veggerby sogn, og han døde 11. oktober 1950 i Hjeds, Veggerby sogn. Han blev gift 26. november 1892 i Veggerby med Potentiane Nielsen. Hun var født 13. oktober 1865 i Ersted, Aarestrup sogn, som datter af ugift Christiane Nielsdatter, og hun døde 17. maj 1941 på Aalborg Sygehus. - Som barnefader til Potentiane Nielsen udlagdes ungkarl Ole Christensen.



I. Anders Thomsen



I.A. og I.E. Niels Peter og
Marinus Thomsen



I.A. Niels Peter Thomsen og
Potentiane (kaldet Jane) Nielsen
med børn



I.A.1. Anders Christian Thomsen
og Mariane Margrethe Jensen
med Anna og Magda



I.A.1.c. Magda Thomsen og
Frithiof Torndal Binderup

Niels Peter Thomsen gik i skole i Veggerby og var herpå beskæftiget ved landbrug hjemme, afbrudt af militærtjeneste i Aalborg i 1890. Senere var han genindkaldt til tjeneste, ligeledes i Aalborg. Han nævnes ved et barns fødsel i foråret 1894 som indsidder i Hjeds, og sammen med sin hustru skal han da have haft bolig i Christian Sechers aftægtshus i Ll. Hjeds. Senere samme år, 7. juli, købte han en gård i Bradsted på 18 tdr. land, som han drev i en årrække, inden han ved faderens død i 1909 overtog dennes gård i Hjeds samt en del af gårdens tilliggende jorder. Den resterende del blev overtaget af Niels Peter Thomsens broder Marinus (I.E.), og delingen er nærmere behandlet under ane 2-3 i afsnittet om forslægten. - Efter overtagelsen af sit fødehjem tilkøbte Niels Peter Thomsen yderligere 14 tdr. land markjord og ca. 8 1/2 tdr. land eng, henholdsvis i 1912 og 1913, og han drev nu gården indtil 1931, da parret bosatte sig i en nyopført villa i midten af Hjeds by. Ved den lejlighed blev gården igen delt, denne gang mellem Niels Peter Thomsens sønner Niels (I.A.7.) og Janus Peter (I.A.9). - Niels Peter Thomsen var medlem af sognerådet i Veggerby.

Om Potentina Nielsen, der ved giftermålet i 1892 nævnes som sypige, fortæller barnebarnet Niels Thomsen (I.A.7.) bl.a.:
"Potentine - farmor - var født udenfor ægteskab af Christiane Nielsdatter, der ved fødslen nævnes som indsidder hos sin broder, murer Peder Christian Nielsen i Ersted. Som barnefader udlagdes ungkarl Ole Christensen (kaldet Wolle Mousten), tjenende sognefoged Jens Binderup i Gravlev. Potentiane var i pleje i Gravlev og blev konfirmeret dér. Men herefter fik hun ophold hos faderen Ole Christensen i Rodsted i Sønderup sogn. Han var da blevet gift med Christine Nielsen. Farmor voksede op sammen med sine halvsøskende og blev vel betragtet som datter af huset (eller var det måske kun for at passe sine mindre halvsøskende, at hun blev kaldt hjem til sin fædrene gård?). Imidlertid gik hun i sine yngre år rundt fra sted til sted for at sy for folk, og det må åbenbart være i den forbindelse, at farfar lærte hende at kende. Det fortælles, at han tog hende op at køre en dag, hun kom gåendepå landevejen. Muligvis havde Potentiane før sit giftermål en systue hos Murer-Grethe i Hjeds."
Niels Peter Thomsen og Potentiane Nielsen fik følgende

Børn: I.A.1-9.

I.A.1. ANDERS CHRISTIAN THOMSEN

var født 7. juni 1889 i Hjeds, Veggerby sogn, og han døde 10. november 1973 på plejehjemmet i Nibe. Han blev gift 2. oktober 1915 i Blære med Mariane Margrethe Jensen. Hun var født 19. august 1880 på Blære Hede, Blære sogn, som datter af husmand Jens Kristian Jensen og hustru Maren Smith, og hun døde 1. januar 1952 i Bradsted, Veggerby sogn.

Anders Christian Thomsen kom som lille i pleje hos en hr. Frederiksen i Hyllested, men fik senere ophold hos sin farfar Anders Thomsen (I) og Ane Dorthea i Hjeds. Han gik i skole i Bradsted, blev købmandsuddannet og var desuden på højskole på Sjælland samt indkaldt til militærtjeneste flere gange, bl.a. efter giftermålet. Efter at have være uddeler i Glerup ved Hadsund samt i Sørup ved Støvring købte han i 1926 en gård i Bradsted på ca. 80 tdr. land. Denne gård havde tidligere været drevet af Jens Thomsen (III). Senere frasolgtes ca. 34 tdr. land, og herpå drev Anders Christian Thomsen den resterende del indtil 1950, da ejendommen blev overtaget af datteren Magda (I.A.1.c.) og dennes mand Frithiof. - Anders Christian Thomsen havde forskellige tillidshverv og var bl.a. formand for Sparekassen i Bradsted, medlem af skolekommisionen sst. samt kasserer for Kirketerp Mejeri, som han var med til at starte i 1935.

Mariane Margrethe Jensen gik i skole i Blære. Hun tjente bl.a. hos Knud Munk på Vejgaarden i Bjørnstrup inden giftermålet, efter hvilket hun var medhjælpende hustru, dels i butikkerne i Glerup og Sørup og dels på ejendommen i Bradsted.

Børn: I.A.1.a-c.

I.A.1.a. NIELS PETER THOMSEN

var født 24. oktober 1916, og han døde ca. 3 måneder gl.

I.A.1.b. ANNA THOMSEN

var født 6. oktober 1918 i Sørup, Buderup sogn, og hun døde 29. august 1974 i Nibe. Hun blev gift ca. 1943 med Tage Nielsen, der er født 6. maj 1917 i Skivum Østerkrat, Skivum sogn, som søn af Axel Nielsen og hustru Marie. Ægteskabet blev senere ophævet.

Anna Thomsen gik i skole i Bradsted og havde senere et ophold på Havbro Ungdomsskole. Hun tjente bl.a. hos dyrlæge Hansen i Vegger og uddeler Pedersen i Mejlby ved Hobro inden giftermålet, efter hvilket hun blev medhjælpende hustru. - Efter skilsmissen boede hun i Nibe.

Tage Nielsen blev efter endt skolegang oplært ved landbrug og drev senere en ejendom i Krastrup. Desuden virkede han som vognmand i Veggerby i et år, inden han købte en ejendom på Lundbæk Mark ved Bislev på 21 tdr. land, som stadig drives.

Søn: I.A.1.b.1)

I.A.1.b.1) ANDERS CHRISTIAN THOMSEN NIELSEN

er født 20. marts 1948 på Lundbæk Mark, Bislev sogn. Han blev gift 24. juli 1971 i Løgstør med Birgit Valsted, der er født 27. september 1951 i Kølby, Farstrup sogn som datter af vognmand Hans Valsted og hustru Gerda Jensen.

Bosat: Byvejen 10, Kølby, 9240 Nibe.

Anders Christian Thomsen Nielsen gik i skole i Bislev. Han tjente som landbrugsmedhjælper i en periode, blev udlært som mekaniker i 1971 og var beskæftiget som sådan hos Vagn Pedersen i Suldrup samt hos Børge Larsen i Nibe, hvorefter han kørte som lastbilchauffør for forskellige vognmænd frem til 1977. Siden har han været ansat på Nibe Fiskeindustri.

Birgit Valsted tog 9. klasse i Farstrup og arbejdede bl.a. på alderdomshjemmet i Aars samt på Røde Kors Hjemmet i Løgstør, inden hun i 1976 blev ansat på Nibe Fiskeindustri.

Børn: I.A.1.b.1)a)-b)

I.A.1.b.1)a) JETTE VALSTED NIELSEN

er født 17. september 1972 på Farsø Sygehus.

I.A.1.b.1)b) PER VALSTED NIELSEN

er født 12. juni 1977 på Farsø Sygehus.

I.A.1.c. MAGDA THOMSEN

er født 3. december 1924 i Sørup, Buderup sogn. Hun blev gift 18. juni 1947 i Veggerby med Frithiof Torndal Binderup, der er født 27. november 1923 i Torndal, Veggerby sogn som søn af gårdmand Søren Andersen Binderup og hustru Laura Petrea Jensen.

Bosat: 9240 Nibe.

Magda Thomsen gik i skole i Bradsted og Hjeds. Herefter arbejdede hun hjemme indtil giftermålet, afbrudt af et ophold på Snoghøj Gymnastikhøjskole i 1942 samt af perioder, hvor hun tjente i pladser i Odder og på Pandum Hovedgaard.

Frithiof Torndal Binderup gik i skole i Veggerby og havde senere et ophold på Vraa Højskole i 1944-45. Han var beskæftiget ved landbrug hjemme, i Skivum samt i Bradsted, inden han begyndte at arbejde på sin tilkommende svigerfaders gård på 45 tdr. land, som han overtog i 1950.

Børn: I.A.1.c.1)-3)

I.A.1.c.1) BIRTHE THORNDAHL BINDERUP

er født 20. maj 1948 i Bradsted, Veggerby sogn. Hun blev gift 3. juli 1971 i Veggerby med med Niels Jensinius Secher, der er født 15. september 1943 i Hjeds, Veggerby sogn, som søn af landmand Christian Alfred Secher og hustru Martha Sørensen.

Bosat: Kirketerpvej 6, Hjeds, 9541 Suldrup.

Birthe Thorndahl Binderup havde efter endt skolegang plads som husassistent i et år og var desuden på ungdomsskole, inden hun begyndte i Nibe Brugs, hvor hun var elev i tre år. Herpå arbejdede hun i Aalestrup i et år samt i Suldrup i tre år indtil giftermålet, efter hvilket hun blev medhjælpende hustru.

Niels Jensinius Secher blev efter endt skolegang oplært ved landbrug og arbejdede bl.a. 1/2 år i England. Desuden havde han et ophold på Graasten Landbrugsskole. Ved giftermålet overtog han sin fødegård, Poulgaard i Hjeds.

Børn: I.A.1.c.1)a)-c)

I.A.1.c.1)a) LENE SECHER

er født 7. december 1971 i Aalborg.



I.A.1.c.1) Birthe Thorndahl Binderup og Niels Jensinius Secher



I.A.1.c.1)a)-c) Lene, Helle og Anne Secher



I.A.1.c.2) Marianne Binderup og Tonny Ellebjerg Hansen.



I.A.1.c.3) Poul Jørgen Binderup og Else Marie Hedegaard



I.A.2. Jens Thomsen og Kathrine Kristensen



I.A.2.a. Karen Marie Thomsen og Kaj Rasmussen



I.A.2.b. Anne-Lise Thomsen og Christian Bertelsen



I.A.2.b.1) Bodil Anni Bertelsen og Jens Vestergaard Jensen med Lars, Morten og Mette

I.A.1.c.1)b) HELLE SECHER

er født 23. juni 1975 i Aalborg.

I.A.1.c.1)c) ANNE SECHER

er født 10. juni 1980 i Aalborg.

I.A.1.c.2) MARIANNE BINDERUP

er født 3. april 1953 i Bradsted, Veggerby sogn. Hun blev gift 6. juli 1974 i Veggerby med Tonny Ellebjerg Hansen, der er født 8. januar 1952 i Tranekær som søn af chauffør Hardy Lund Hansen og hustru Karen Hansen.

Bosat: Omgangen 18, 5900 Rudkøbing.

Marianne Binderup gik i skole i Byrsted og Hjeds samt i Nibe, hvor hun tog realeksamen i 1970. Hun havde et ophold på Skals Håndarbejdsskole i 1970-71, og efter at have arbejdet på et sommerpensionat i Lohals begyndte som aspirant ved postvæsenet i København, hvor hun senere blev færdiguddannet som kontorassistent. Siden 1975 har hun arbejdet på postkontorerne i Aabybro og Svendborg, sidstnævnte sted fra 1981.

Tonny Ellebjerg Hansen gik i skole i Tranekær og Bøstrup samt i Snøde, hvor han tog realeksamen i 1969. Herefter var han på handelsskole i Svendborg, og han gennemgik nu uddannelse til bankassistent i Andelsbanken, hvorpå han aftjente sin værnepligt i Farum i 1972-73. Han har siden arbejdet i Andelsbanken i Glostrup, Aalborg og Rudkøbing, sidstnævnte sted fra 1981 og nu som fuldmægtig. - Tonny Ellebjerg Hansen gennemgik den 1-årige og den 2-årige bankskole i henholdsvis København og Aalborg, og han blev merkonom i finansiering i 1979.

Børn: I.A.1.c.2)a)-b)

I.A.1.c.2)a) METTE ELLEBJERG HANSEN

er født 21. december 1973 i København, Helligkors sogn.

I.A.1.c.2)b) DORTHE BINDERUP HANSEN

er født 22. juli 1977 i Aalborg Domsogn.

I.A.1.c.3) POUL JØRGEN BINDERUP

er født 25. april 1958 i Bradsted, Veggerby sogn. Han blev gift 8. september 1984 i Salling med med Else Marie Hedegaard, der er født 2. april 1957 i Skarp-Salling som datter af vognmand Ernst Genfred Hedegaard og hustru, dagplejer Else Kristine Søndergaard Jensen.

Bosat: Brøndumgaard, Aalborgvej 191, 9670 Løgstør.

Poul Jørgen Binderup tog realeksamen i Suldrup i 1975 og var herpå beskæftiget som landbrugssmedhjælper hos Ewald Thyrrestrup sst. i nogle år, afbrudt af bl.a. militærtjeneste ved Søværnets Tambourkorps i Avderød i 1978. Desuden havde han ophold på Lundbæk Landbrugsskole i henholdsvis 1976 og 1980-81. Siden 10. maj 1984 har han været ejer af Brøndumgaard på 92 ha.

Else Marie Hedegaard tog realeksamen på Bakkeskolen i Skarp-Salling i 1975 og bestod handelseksamen i Aars i 1976. Hun blev udlært som kontorassistent på Landbocentret i Aars i 1978, arbejdede hos revisor Aage Grynderup i Løgstør fra 1980 til 1982 og har siden været ansat på Brøndum Smede- og Maskinværksted.

Børn: I.A.1.c.3)a)-b)

I.A.1.c.3)a) STINE HEDEGAARD BINDERUP

er født 17. august 1981 i Farsø.

I.A.1.c.3)b) RIKKE HEDEGAARD BINDERUP

er født 8. august 1986 i Nibe.

I.A.2. JENS THOMSEN

var født 17. januar 1892 i Hjeds, Veggerby sogn, og han døde 22. november 1978 i Aars. Han blev gift 12. april 1930 i Blære med Kathrine Kristensen. Hun var født 20. juni 1903 i Risgaarde, Strandby sogn, som datter af husmand Niels Kristian Kristensen og hustru Maren Kirstine Thomsen, og hun døde 1. maj 1984 på plejehjemmet i Østrup.

Jens Thomsen blev efter endt skolegang oplært ved landbrug og tjente bl.a. på Kirketerp Præstegaard og Hyllestedgaard samt i St. Restrup. Inden giftermålet købte han en gård på Blære Hede af sin ældre broders svigerforældre. Denne blev drevet frem til 1975, da han måtte holde op på grund af sygdom, og ægteparret flyttede herpå til Aars.

Kathrine Kristensen gik i skole i Tandrup og tjente herpå hos fremmede indtil giftermålet.

Børn: I.A.2.a-d.

I.A.2.a. KAREN MARIE THOMSEN

er født 3. september 1930 i Blære. Hun blev gift 4. april 1953 i Blære med Orla Lausten, der er født 19. september 1926 som søn af murer Christian Lausten og hustru Nielsine. Ægteskabet blev ophævet i 1980, og Karen Marie Thomsen lever nu sammen med Kaj Rasmussen, der er født 18. juni 1936 i Finderup ved Viborg som søn af skovfoged og husmand Anders Rasmussen og hustru Ninna Theodora Pedersen.

Bosat: Rosenparken 20, 9500 Hobro.

Karen Marie Thomsen gik i skole i Blære. Hun tjente som husassistent på Poulholm i Blære, på mejeriet i Nibe samt hos landinspektør Nellemann i Nørresundby og rejste i 1948 til Sjælland, hvor hun bl.a. havde plads på Hillerød Apotek, inden hun begyndte at arbejde hjemme hos forældrene på grund af moderens sygdom. Senere havde hun plads i huset hos en landsretssagfører indtil giftermålet, efter hvilket hun har haft forskelligt arbejde.

Orla Lausten gik i skole i Fandrup, og efter at være blevet udlært som smed i Farsø fortsatte han med at arbejde indenfor faget.

Kaj Rasmussen gik i skole i Finderup. Han var beskæftiget ved landbrug hjemme samt ved skovarbejde indtil sit 18. år, og fra 1956 til 1968 gjorde han militærtjeneste ved Prinsens Livregiment i Viborg, bl.a. som chauffør og sidst som oversergent. Siden 1968 har han været rutebilvognmand i Hobro.

Børn: I.A.2.a.1)-2)

I.A.2.a.1) JOHN LAUSTEN

er født 13. februar 1954 i Godthåb. Han blev gift 12. december 1981 i Vesterkær kirke i Aalborg med Karen Margrethe Nørgaard Jensen, der er født 12. december 1956 i Aalborg, Budolfi sogn som datter af portør Svend Erik Jensen og hustru Inga Nørgaard Andersen.

Bosat: Barken 36c, 9260 Gistrup.

John Lausten tog 10. klasse i Gistrup og var derefter på handelsskole og handelsgymnasium i Aalborg. Sin værnepligt aftjente han i Randers i 1974-75, og efter bl.a. at have solgt campingvogne i Klarup Caravan Center i 1 år samt at have haft ophold i Canada og Mexico virkede han som assurandør i Winterthur Borgen forsikring fra 1978 til 1984. Siden har han drevet selvstændig mæglervirksomhed.

Karen Margrethe Nørgaard Jensen tog realeksamen på Ryesgade Skole i Aalborg i 1973 og var derefter på handelsskole samt på handelsgymnasium. Hun blev udlært som kontorassistent hos Axel Ketner i Aalborg i 1977, og efter at have arbejdet i sin gamle læreplads samt på Cold Stores (De Danske Kølehuse) i Aalborg fra 1978 til 1985 begyndte hun som kontorassistent på Emborg Foods ligeledes i Aalborg.

Søn: I.A.2.a.1)a)

I.A.2.a.1)a) JAN LAUSTEN

er født 31. januar 1983 i Hasseris.

I.A.2.a.2) ANETTE LAUSTEN

er født 7. juli 1961 i Gistrup. Hun blev gift 5. juli 1986 i Storvorde med Peter Enggaard Jensen, der er født 9. april 1963 i Vejgaard som søn af repræsentant Svend Aage Jensen og hustru Jytte

Bodil Jensen.

Bosat: Vigen 10b, Sejlflod, 9280 Storvorde.

Anette Lausten tog 10. klasse i Gistrup. Hun gennemgik EFG-basisåret indenfor handel og kontor i Aalborg i 1979-80, arbejdede sideløbende i en bagerforretning sst. og var desuden på Hadsten Højskole i 1/2 år samt skolemedhjælper på Vestbjerg Skole, inden hun begyndte som kontorelev ved Aalborg kommune. Her blev hun udlært som kontorassistent i 1985, og samme år blev hun ansat som sådan på Cold Stores (De Danske Kølehuse).
Peter Enggaard Jensen gik på Frydendal Skole samt på Byplanvejens Skole, hvor han tog 10. klasse. Han var arbejdsdreng hos en slagter i nogle år, inden han begyndte at arbejde i butikken på Uno-X i Gug, hvor han senere kom i lære som mekaniker, og efter at være blevet udlært som sådan i 1985 samt at have arbejdet hos Poul Erik Christensen, Autohjørnet i Gug, fik han ansættelse på Fiat-Service, Vejgaard.

I.A.2.b. ANNE-LISE THOMSEN

er født 17. november 1932 i Blære. Hun blev gift 25. september 1954 i Blære med Christian Bertelsen, der er født 24. maj 1920 i Grynderup, Strandby sogn, som søn af gårdejer Peder Bertelsen og hustru Laura Nielsen.

Bosat: Kong Frederiks Vej 34, 9600 Aars.

Anne-Lise Thomsen gik i skole i Blære og tjente herpå som husassistent indtil giftermålet, efter hvilket hun blev medhjælpende hustru.

Christian Bertelsen gik i skole i Grynderup samt i V. Hornum og havde senere et ophold på Asmildkloster Landbrugsskole ved Viborg. I 1949 overtog han forældrenes gård i V. Hornum på 38 tdr. land, hvortil der senere blev købt mere jord, og efter salget af gården i 1985 bosatte parret sig i Aars.

Børn: I.A.2.b.1)-3)

I.A.2.b.1) BODIL ANNI BERTELSEN

er født 25. april 1955 i V. Hornum sogn. Hun blev gift 21. juni 1975 i V. Hornum med Jens Vestergaard Jensen, der er født 18. maj 1954 i Ejstrup, Flejsborg sogn, som søn af landmand Vestergaard Jensen og hustru Karen Herdis Andersen.

Bosat: Nyboesvej 6, V. Hornum, 9600 Aars.

Bodil Anni Bertelsen gik i skole i V. Hornum samt i Farsø, hvor hun tog 10. klasse, og i 1973 bestod hun den 1-årige handelseksamen i Aars. Herefter begyndte hun som kontorelev på Farsø kommunekontor, hvor hun fortsatte efter at være blevet færdiguddannet som kontorassistent i 1975.

Jens Vestergaard Jensen gik i skole i Flejsborg samt i V. Hornum, hvor han tog 9. klasse. Han blev udlært som smed i Overlade Maskinforretning i 1974 og fortsatte derefter som sådan samme sted.

Børn: I.A.2.b.1)a)-c)

I.A.2.b.1)a) LARS VESTERGAARD JENSEN

er født 6. april 1977 i V. Hornum.

I.A.2.b.1)b) MORTEN VESTERGAARD JENSEN

er født 10. november 1982 i V. Hornum.

I.A.2.b.1)c) METTE VESTERGAARD JENSEN

er født 24. marts 1985 i V. Hornum.

I.A.2.b.2) BJARNE BERTELSEN

er født 12. november 1957 i V. Hornum sogn.

Bosat: Guldbækvej 20, Godthåb, 9230 Svenstrup J.

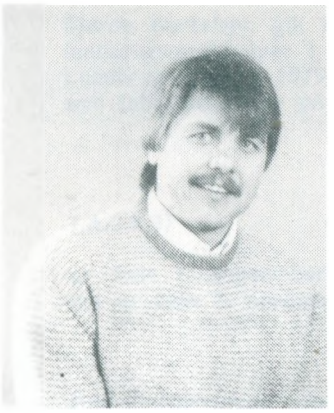

I.A.2.b.2) Bjarne Bertelsen



I.A.2.c. Vagn Erik Thomsen og Birgit Skousen



I.A.2.c.1)-2) Karin Mette og Anne Katrine Thomsen



I.A.2.d. Egon Johannes Thomsen



I.A.3. Ole Christian Thomsen og Valborg Magdalene Gregersen



I.A.3.a. Børge Thomsen og Carla Steffensen



I.A.3.a.1) Erik Thomsen og Lene Bukholt Kristensen med An Katrine og Karin



I.A.3.c. Doris Thomsen og Valdemar Karlsen

Bjarne Bertelsen gik i skole i V. Hornum samt i Farsø, hvor han tog 10. klasse. Han tjente som landbrugsmedhjælper i Kornum, St. Binderup og Rostrup, og efter 10 måneders ophold på Lundbæk Landbrugsskole i 1979-80 samt at have arbejdet på Aars Jernstøberi i 4 måneder, begyndte han som fabriksarbejder på Akafa i Svenstrup.

I.A.2.b.3) BENTE BERTELSEN

er født 7. september 1960 i V. Hornum sogn. Hun har siden 1979 levet sammen med Uffe Vise, der er født 7. november 1960 i Løgstør som søn af kioskejer Preben Vise og hustru Ida Hansen.

Bosat: Sønderbakken 27, 9681 Ranum.

Bente Bertelsen tog 10. klasse i 1978 og bestod handelseksamen i 1979. Hun har ikke været udearbejdende siden da på grund af en trafikulykke.

Uffe Vise tog 10. klasse i Løgstør. Han blev udlært som elektriker hos Rich. Sørensen i Løgstør i 1981, og efter at have drevet egen akvarieforretning i Løgstør i ca. 1 år i 1982-83 fortsatte han med at arbejde som elektriker. Siden 1986 har han været ansat som sådan hos Øgaard i Overlade.

Børn: I.A.2.b.3)a)-b)

I.A.2.b.3)a) MARTIN BERTELSEN VISE

er født 4. maj 1981 i Ranum.

I.A.2.b.3)b) THOMAS BERTELSEN VISE

er født 5. juni 1983 i Ranum.

I.A.2.c. VAGN ERIK THOMSEN

er født 25. januar 1939 i Blære. Han blev gift 7. april 1967 i Dreslette med Birgit Skousen, der er født 18. september 1940 i Mullerød, Dreslette sogn, som datter af landmand Peter Gerhardt Skousen og hustru Betty Nielsen.

Bosat: Strandtoften 2, Jersie Strand, 2680 Solrød Strand.

Vagn Erik Thomsen gik i skole i Blære. Han var beskæftiget ved landbrug indtil sit 20. år, sidst på Statens Marskforsøg i Højer, og efter ophold på Vestbirk Højskole og Baaring Højskole ved Asperup fik han ansættelse ved Post- og Telegrafvæsenet i Holte. Han arbejdede på postkontorerne i Greve Strand og Taastrup, inden han begyndte på Postterminalen i København, hvor han er kontorpakmester. - Vagn Erik Thomsen har faglige tillidshverv og har været medlem af flere bestyrelser.

Birgit Skousen gik i skole i Mullerød. Hun tjente som husassistent forskellige steder, var i England i en periode og havde et ophold på Haslev Husholdningsskole, inden hun begyndte på Suhrs Seminarium, hvorfra hun senere blev færdiguddannet som husholdningslærer. Herefter virkede hun som sådan på forskellige frie skoler, og desuden drev hun et vaskeri i seks år. Hun er nu ansat som linieleder på en produktionshøjskole i Køge. - Fritidsinteresse: spejderarbejde.

Børn: I.A.2.c.1)-2)

I.A.2.c.1) KARIN METTE THOMSEN

er født 28. januar 1968 i Haslev.

Hun er gymnasielev på Solrød Amtsgymnasium, nysproglig linie, og var i 1985-86 Rotary-udvekslingsstudent i Californien, USA, hvor hun gik på high school. Sideløbende med at være gymnasielev arbejder hun i en DSB-grillbar. Fritidsinteresse: hunde.

I.A.2.c.2) ANNE KATRINE THOMSEN

er født 20. august 1973 i Køge.

I.A.2.d. EGON JOHANNES THOMSEN

er født 18. november 1941 i Blære.

Bosat: Psykiatrisk Sygehus, afd.17, Hjørringvej 180, 9700 Brønderslev.

I.A.3. OLE CHRISTIAN THOMSEN

var født 11. marts 1894 i Hjeds, Veggerby sogn, og han døde 27. juni 1967 i Hjørring. Han blev gift 26. februar 1921 i Sørup kirke med Valborg Magdalene Gregersen, der er født 7. august 1903 på Juelstrup Mark, Buderup sogn, som datter af husejer Kristen Gregersen og hustru Dorthea Marie Frandsen.

Bosat: Store Kirkestræde 6, 9800 Hjørring.

Ole Christian Thomsen voksede op hos sin morfar Ole Christensen i Rodsted i Sønderup sogn, blev oplært ved landbrug og stod senere i lære som kommis hos broderen Anders (I.A.1.) i Sørup Brugs. Herefter virkede han som uddeler i Tostrup Brugs ved Sønderholm i ca. 1 1/2 år, inden han i 1922 begyndte som uddeler i Vrejlev Brugs, Rønnebjerg, hvor han var i ca. 40 år frem til 1962.

Valborg Magdalene Gregersen gik i skole i Fløe og var herpå beskæftiget hjemme hos forældrene indtil giftermålet.

Børn: I.A.3.a-f.

I.A.3.a. BØRGE THOMSEN

er født 4. februar 1922 i Tostrup, Sønderholm sogn. Han blev gift 4. august 1947 i Hørby med Carla Steffensen, der er født 26. maj 1925 i Gundestrup, Hørby sogn, som datter af lærer Lars Chr. Steffensen og hustru Helga Kristine Jensen.

Bosat: Gl. Skagenvej 23, Tversted, 9881 Bindslev.

Børge Thomsen gik i skole i Høgsted samt i Vraa, hvor han tog mellemskoleeksamen. Han tjente som landbrugsmedhjælper i Sterup, Bjerregrav, Grurup og Randers, havde et ophold på Lyngby Landbrugsskole i 1941-42 og var tjenestegørende ved Den kgl. Livgarde i Jægersborg i 1942-43. Senere gjorde han militærtjeneste i Aarhus samt ved grænsen. Efter bl.a. at have haft plads som underforvalter på Rathlousdal ved Odder samt som forvalter på Hørbylund i Hørby og Aagaardsholm på Salling drev han forskellige ejendomme fra 1947 til 1968, først i Ellidshøj (27 tdr. land) i en periode, dernæst i Uggerholt (53 tdr. land) i 4 1/2 år og fra 1953 i Sterup (16 tdr. land). Desuden var han bestyrer for Hjørring Friluftsbad, inden han blev ansat ved Hjørring Seminarium, hvor han virkede som pedel frem til 1985.

Carla Steffensen tog realeksamen i Dybvad i 1941 og var herpå beskæftiget som husassistent samt som kontorassistent forskellige steder indtil giftermålet.

Børn: I.A.3.a.1)-2)

I.A.3.a.1) ERIK THOMSEN

er født 20. maj 1949 i Lyngsaa ved Sæby. Han har siden 1971 levet sammen med Lene Bukholt Kristensen, der er født 23. marts 1948 i Hjørring som datter af radioforhandler Børge Kristensen og hustru Grethe Gerda Jensen.

Bosat: Munkekæret 11, Bjergby, 9800 Hjørring.

Erik Thomsen gik i skole i Sterup samt i Jerslev, hvor han tog realeksamen i 1966. Han blev dimitteret som lærer fra Hjørring Seminarium i 1971, og efter at have aftjent sin værnepligt ved marinen i 1971-72 virkede han som lærer i Rønne på Bornholm, inden han i 1973 begyndte at undervise på den nuværende Muldbjergskolen, Hjørring. Desuden har han været ungdomsskolelærer i en årrække samt klubleder i Godthaab kommunale ungdomsskole siden 1981.

Lene Bukholt Kristensen gik på Bagterp Skole samt på den private realskole i Hjørring, hvor hun tog realeksamen i 1965. Hun var beskæftiget som pottemager hos F. Jensen i Hjørring i 2 år, og efter at have været på Ny Carlsberg Glyptotek samt på Det jydske Kunstakademi i Aarhus kom hun til Frederikshavn. Her virkede hun som buffist på Jutlandia Hotel i 1/2 år sideløbende med at undervise på ungdomsskole. I 1972-73 var hun ansat på Søholm Keramikfabrik på Bornholm, og herefter begyndte hun at arbejde på Axella Keramik Belysning i Nørresundby. Derudover har hun arbejdet i en fritidsklub i Hirtshals i nogle år samt gennemgået studenterkursus og studeret historie.

Børn: I.A.3.a.1)a)-b)

I.A.3.a.1)a) ANN-KATRINE BUKHOLT THOMSEN

er født 9. april 1979 i Hjørring.

I.A.3.a.1)b) KARIN BUKHOLT THOMSEN

er født 24. juni 1982 i Hjørring.

I.A.3.a.2) JANE THOMSEN

er født 24. februar 1952. Hun blev gift med Orla Haastrup.

Bosat: Knivej 19, 8586 Ørum Djurs.

Jane Thomsen er socialrådgiver og har 3 børn.

I.A.3.b. TAGE THOMSEN

blev gift med Rita.

Bosat: 35 Clerque St., Sault Sainte Marie, Ontario, P6C2D2 Canada.

Parret har børnene Ole, Lars og Peter.

I.A.3.c. DORIS THOMSEN

er født 13. februar 1927 i Rønnebjerg, Vrejlev sogn. Hun blev gift 10. oktober 1947 i Vrejlev med Valdemar Karlsen, der er født 1. januar 1923 i Taars som søn af bødker og husmand Adolf Karlsen og Agnes Jensen. Ægteskabet blev senere ophævet.

Bosat: Niels Winthers Vej 27, 9800 Hjørring.

Doris Thomsen gik i skole i Høgsted samt i Vraa, hvor hun var elev på realskolen. Hun var bl.a. beskæftiget hjemme, på telefoncentralen i Rønnebjerg, i en bagerforretning i Svendstrup samt i en købmandsforretning i Grenaa inden giftermålet. Desuden arbejdede hun på en rejefabrik i Taars, og efter at være blevet færdiguddannet som sygehjælper i Hjørring begyndte hun som sådan på sygehuset sst. i 1967.

Valdemar Karlsen gik i skole i Høgsted. Han var beskæftiget som landbrugsmedhjælper samt som tørvemosearbejder, aftjente sin værnepligt i Viborg i 1945-46 og overtog et landbrug i Høgsted i 1947. Sideløbende kørte han mælketur, og desuden virkede han som kreaturhandler. Efter salget af ejendommen i Høgsted i begyndelsen af 1960'erne var han beskæftiget ved forskelligt.

Børn: I.A.3.c.1)-3)

I.A.3.c.1) JOHNNY KARLSEN

er født 3. april 1948 i Rønnebjerg, Vrejlev sogn. Han har siden 1980 levet sammen med Anne-Marie Bonnerup, kaldet Mie, der er født 21. oktober 1960 i Borup, Vraa sogn, som datter af gårdejer Knud Erik Bonnerup og hustru Birgit Marie Holm.

Bosat: Bollervej 33, 9830 Taars.

Johnny Karlsen gik i skole i Høgsted samt i Vraa, hvor han udgik af 9. klasse. Han blev udlært som kommis hos købmand Morild i Hjørring i 1967, og efter at have arbejdet som kommis i 1/2 år i Hørby samt at have aftjent sin værnepligt i Hvorup i 1968-69 kørte han som salgschauffør for Coca-Cola i Vadum i ca. 3 år, afbrudt af bl.a. 1 år, hvor han havde ansættelse i Føtex, Frederikshavn. Desuden arbejdede han i Føtex i Hjørring, hvorefter han virkede som repræsentant for Dancrepe i København i 1 år, og siden 1974 har han været portør på Hjørring Sygehus.

Anne-Marie Bonnerup tog realeksamen i Vraa i 1977. Hun tjente som husassistent sst. i 1 år, og efter at have været på laborantskole i Frederikshavn i 1 år samt at have arbejdet som laborant på Oxford i Hjørring, ligeledes i 1 år, begyndte hun i 1980 som husassistent på Hjørring Sygehus.

Datter: I.A.3.c.1)a)

I.A.3.c.1)a) KRISTINA BONNERUP KARLSEN

er født 5. januar 1986 på Hjørring Sygehus.

I.A.3.c.2) BITTEN KARLSEN

er født 10. juni 1953 i Høgsted, Vrejlev sogn.

Bosat: Lundegaardsparken 31, 9800 Hjørring.

Bitten Karlsen gik i skole i Høgsted samt i Taars, hvor hun tog 9. klasse. Hun blev udlært som butiksassistent i Kvickly i Hjørring i 1972 og har siden været ansat i pladebaren hos radiohandler Baadsgaard, ligeledes i Hjørring.

Søn: I.A.3.c.2)a)

I.A.3.c.2)a) CHRISTIAN STOKBRO KARLSEN

er født 8. juli 1975 i Hjørring.

I.A.3.c.3) PER KARLSEN

er født 4. april 1958 i Høgsted, Vrejlev sogn. Han har siden 1982 levet sammen med Jonna Jensen, der er født 16. marts 1961 i Lørslev, Ugilt sogn, som datter af mejerist Poul Ingemann Jensen og hustru Ella Madsen.

Bosat: Rønly 14, 9830 Taars.

Per Karlsen tog realeksamen i Taars i 1975 og bestod handelseksamen på Hjørring Handelsskole i 1976. Han blev udlært som kommuneassistent ved Hjørring kommune i 1978 og har siden været ansat som sådan i socialforvaltningen.

Jonna Jensen tog realeksamen i Bagterp ved Hjørring i 1978. Hun tjente som husassistent i Hjørring i 1 år, og efter at have bestået handelseksamen på Hjørring Handelsskole i 1980 gennemgik hun uddannelsen til butiksassistent i Hjørring Storkøb, hvor hun blev udlært i 1982.

Søn: I.A.3.c.3)a)

I.A.3.c.3)a) DENNIS JENSEN

er født 3. juli 1985 i Taars.

I.A.3.d. LILLIAN THOMSEN

er født 2. februar 1935 i Rønnebjerg, Vrejlev sogn. Hun blev gift 16. marts 1957 i Vrejlev med Niels Erik Winther Olesen, der er født 13. juli 1924 i Tversted som søn af gårdejer Christian Valdus Olesen og hustru Petrine Jensen Winther.

Bosat: Tannisbugtvej 85, Tversted, 9881 Bindslev.

Lillian Thomsen gik i skole i Høgsted. Hun arbejdede hjemme, i Kjærsgaards fotoforretning i Hjørring samt som stuepige på Hotel Scandinavia, ligeledes i Hjørring, og havde desuden ansættelse på Tannishus Hotel i Tversted i 2 somre. Siden 1973 har hun kørt taxa i ægteparrets vognmandsfirma.

Niels Erik Winther Olesen gik i skole i Tversted. Han var beskæftiget ved landbrug hjemme, og efter at have aftjent sin værnepligt i Viborg og Sæby i 1946-47 kørte han som chauffør for Carlsberg Depot i Skagen samt for vognmand Theodor Nielsen sst., inden han i 1949 begyndte som buschauffør hos vognmand Mogensen i Hjørring. Siden 1956 har han været selvstændig vognmand, og han kører bl.a. postruten Sindal-Tversted-Tuen.

Børn: I.A.3.d.1)-4)

I.A.3.d.1) PETER WINTHER OLESEN

er født 26. februar 1958 på Hjørring Sygehus.

Bosat: Østergade 4, lejl. 8, 9800 Hjørring.

Peter Winther Olesen gik i skole i Tversted samt i Bindslev, hvor han tog 9. klasse. Herefter var han beskæftiget som arbejdsdreng hos en smed i Tversted i 2 år samt ansat på Skagerak Fiskeeksport i Hirtshals i 4-5 år, inden han i 1982 begyndte som portør på Hjørring Sygehus.

Datter: I.A.3.d.1)a)

I.A.3.d.1)a) MARIE LOUISE WINTHER FREDERIKSEN

er født 12. august 1981 i Sindal.



I.A.3.c.1) Johnny Karlsen og Anne-Marie Bonnerup



I.A.3.c.2) Bitten Karlsen med Christian



I.A.3.d. Lillian Thomsen og Niels Erik Winther Olesen



I.A.3.d.1) Peter Winther Olesen



I.A.3.d.1)a) Marie Louise Winther Frederiksen



I.A.3.d.2) Kurt Winther Olesen



I.A.3.d.2) Helle Jensen



I.A.3.d.3) Gita Winther Olesen

I.A.3.d.2) KURT WINTHER OLESEN

er født 30. august 1959 i Tversted. Han lever sammen med Helle Jensen, der er født 13. maj 1966 i Bindslev som datter af gartner Børge Jensen og hustru Jette Ilana Jørgensen.

Bosat: Tannisbugtvej 85, Tversted, 9881 Bindslev.

Kurt Winther Olesen gik i skole i Tversted samt i Bindslev, hvor han tog 10. klasse. Han blev udlært som mekaniker hos Auto-Hansen i Bindslev i 1980 og fik senere ansættelse som sådan på Mazda i Hjørring, hvor han begyndte i 1984.

Helle Jensen tog 10. klasse i Bindslev, var på handelsskole i en periode og stod derefter i lære som kosmetolog og fodspecialist hos Margit Pedersen i Hirtshals indtil 1985. Samme år startede hun egen klinik i Bindslev.

I.A.3.d.3) GITA WINTHER OLESEN

er født 2. november 1961 i Tversted.

Bosat: Østerbro 67, 9000 Aalborg.

Gita Winther Olesen gik i skole i Tversted samt i Bindslev, hvor hun tog realeksamen. Siden har hun haft forskelligt arbejde, bl.a. som picoline på Løvvangsskolen i Nørresundby samt pædagogmedhjælper i en børnehave i Aalborg, og hun er nu HF-studerende i tysk og engelsk, ligeledes i Aalborg.

I.A.3.d.4) HELLE WINTHER OLESEN

er født 12. juni 1963 på Hjørring Sygehus.

Bosat: St. Kirkestræde 4b, 9800 Hjørring.

Helle Winther Olesen gik i skole i Tversted samt i Bindslev, hvor hun tog 10. klasse. Herefter gennemgik hun uddannelse til laborant, dels på Frederikshavn Tekniske Skole og dels på Nestlè i Hjørring, hvor hun fortsatte med at arbejde efter at været blevet færdiguddannet i 1984. - Fritidsinteresse: ridning.

I.A.3.e. PREBEN GREGERSEN THOMSEN

er født 31. december 1937 i Rønnebjerg, Vrejlev sogn. Han blev gift 12. marts 1960 i Vraa med Birgit Lund Kristiansen, der er født 9. august 1939 i Vraa som datter af murer Osvald Lund Kristiansen og hustru Erna Margrethe Jensen.

Bosat: Gertrud Rasks Vej 148, 9210 Aalborg SØ.

Preben Gregersen Thomsen gik i skole i Høgsted og havde desuden et ophold på Halvorsminde Ungdomsskole. Han blev udlært som kommis hos faderen i Vrejlev Brugs i 1957, og efter at have aftjent sin værnepligt på flyvestation Aalborg i 1957-58 arbejdede han forskellige steder, bl.a. i DB Brugsen, Aalborg, hvor han virkede som førstemand i perioden fra 1963 til 1978. Siden har han været ansat i Mogens Daarbak Papir-& Kontorartikler i Aalborg, først som salgskonsulent, senere som salgsleder og fra 1985 som afdelingsleder.

Birgit Lund Kristiansen gik i skole i Vraa, hvor hun tog mellemskoleeksamen på den private realskole. Senere blev hun færdiguddannet som defektrice på Løveapoteket i Hjørring, hvor hun havde ansættelse frem til 1959, og efter at have været beskæftiget på Svaneapoteket i Aalborg var hun hjemmearbejdende husmoder i en del år. Desuden virkede hun som lægesekretær i perioderne fra 1963 til 1966 og fra 1971 til 1976, og siden 1978 har hun været ansat hos en øre-næse-hals speciallæge på Budolfi Plads, Aalborg.

Børn: I.A.3.e.1)-2)

I.A.3.e.1) LISE GREGERSEN THOMSEN

er født 27. september 1960 i Aalborg, Hasseris sogn. Hun blev gift 12. marts 1983 i Aalborg med Henrik Gregersen, der er født 5. december 1959 i Aalborg Domsogn som søn af Poul Rothmann Jørgensen og Sonja Gregersen.

Bosat: Korsgade 26, 9000 Aalborg.

Lise Gregersen Thomsen gik på Alléskolen, Frydendal Skolen og Byplanvejens Skole i Aalborg, hvor hun tog realeksamen i 1977. Hun var medhjælper på Aalborg Dentallaboratorium i en periode,

blev færdiguddannet som klinikassistent hos tandlæge Arne Neergaard Jakobsen i Aalborg i 1982 og har siden haft forskelligt arbejde, bl.a. som pædagogmedhjælper i Oslo i Norge, hvor hun endvidere havde ansættelse på dentallaboratoriet.

Henrik Gregersen gik på Poul Paghs Gades Skole i Aalborg og tog 8. klasse på Stidsholt Ungdomsskole. Han stod i lære som pladesmed på Toppenberg Maskinfabrik i Aalborg i 1 år, sejlede i Rederiet Dania i 2 år og blev i 1985 ansat i køkkenet på Aalborg Sygehus Nord.

I.A.3.e.2) JANNE LUND THOMSEN

er født 5. januar 1967 i Aalborg, Ansgar sogn.

Hun gik på Byplanvejens Skole samt på Skipper Clement Skolen i Aalborg, hvor hun tog 10. klasse, og efter at have gennemgået EFG-basisåret indenfor handel og kontor i 1983-84 begyndte hun som HF-studerende på Aalborghus Statsgymnasium. Desuden var hun på Marthaskole i 3 år indtil 1984 samt elev på et latinkursus i 1 år i 1983-84.

I.A.3.f. KAJ THOMSEN

døde ca. 8 måneder gammel.

I.A.4. METTE MARIE THOMSEN

var født 8. november 1895 i Bradsted, Veggerby sogn, og hun døde i marts 1971 på plejehjemmet i Suldrup. Hun blev gift 5. april 1919 i Veggerby med Niels Christian Anton Marinus Søgaard, der 30. december 1905 fik navneændring fra Nielsen. Han var født 4. november 1884 i Hjeds, Veggerby sogn, som søn af gårdmand Niels Andersen (Søgaard) og hustru Pouline Andersen, og han døde i maj 1969 på plejehjemmet i Suldrup.

Mette Marie Thomsen gik i skole i Bradsted og tjente bl.a. hos gårdejer P. Pindstrup i Byrsted samt på Byrstedgaard inden giftermålet, efter hvilket hun blev hjemmearbejdende husmoder.

Niels Christian Anton Marinus Søgaard gik i skole i Bradsted. Han blev oplært ved landbrug, aftjente sin værnepligt i Aalborg i 1905 og overtog senere faderens gård i Hjeds. Denne gård blev iflg. Niels Thomsen (I.A.7.a.) overdraget til parrets eneste barn, Harald, men sønnen døde ca. en måned efter overtagelsen, hvorefter svigerdatteren Helga drev gården videre i et par år, inden den kom på andre hænder.

Søn: I.A.4.a.

I.A.4.a. HARALD THOMSEN SØGAARD

døbt Thomsen, var født 11. juni 1916 i Hjeds, Veggerby sogn, og han døde 18. maj 1957 i Byrsted, Veggerby sogn. Han blev gift 12. september 1940 i Veggerby med Helga Andersen. Hun var født 30. maj 1917 i Bradsted, Veggerby sogn som datter af gårdmand Anders Peter Andersen og hustru Else Kathrine Jensine Svendsen, og hun døde 23. september 1981 i Hvalpsund, Lovns sogn.

Harald Thomsen Søgaard gik i skole i Bradsted. Han blev oplært ved landbrug, indledte senere et ophold på Støvring Højskole, bestod eksamen som kontrolassistent i 1937 og drev en købmandsforretning i Byrsted fra 1942.

Helga Andersen gik i skole i Bradsted og var herpå beskæftiget som husassistent indtil giftermålet, afbrudt af et ophold på Støvring Højskole i 1939. Som enke drev hun købmandsforretningen i Byrsted videre indtil begyndelsen af 1970'erne.

Børn: I.A.4.a.1)-3)

I.A.4.a.1) CHRISTIAN THOMSEN SØGAARD

er født 30. september 1941 i Hjeds, Veggerby sogn. Han blev gift 30. oktober 1965 i Veggerby med Betty Marie Mortensen, der er født 10. december 1944 i Gislum som datter af husmand Karl Peter Mortensen og hustru Kirstine Marie Svendsen.

Bosat: Hesselvej 23, Hvalpsund, 9640 Farsø.

Christian Thomsen Søgaard gik i skole i Byrsted. Han blev udlært som kommis hos købmand Axel Christensen i Arden i 1960, og efter at have aftjent sin værnepligt i Avderød og Frederikshavn i 1962-63 samt at have arbejdet hjemme drev han en ejendom i Byrsted på 20 tdr. land fra 1965 til 1967. Sideløbende kørte han som rutebilchauffør på Vegger-Aalborg ruten i 1966-67, og han kørte nu på Gug-Gistrup-Sdr. Tranders ruten samt på Hvalpsund-Aalborg ruten, inden han i 1971 begyndte at køre som eksportchauffør på Sydeuropa for P. C. Holm-Pedersen i Hvalpsund. Senere



I.A.3.d.4) Helle Winther Olesen



I.A.3.e. Preben Gregersen Thomsen og Birgit Lund Kristiansen

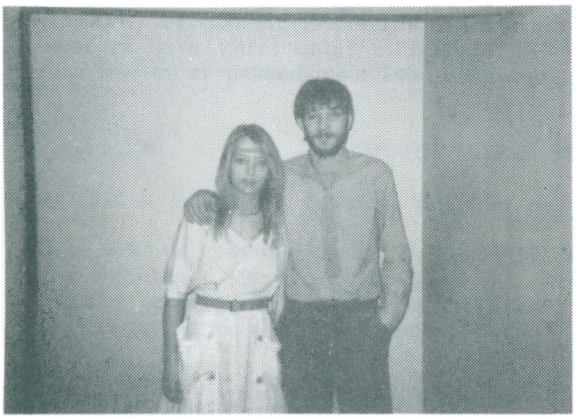

I.A.3.e.1) Lise Gregersen Thomsen og Henrik Gregersen



I.A.3.e.2) Janne Lund Thomsen



I.A.4. Mette Marie Thomsen og Niels Christian Anton Mar Søgaard

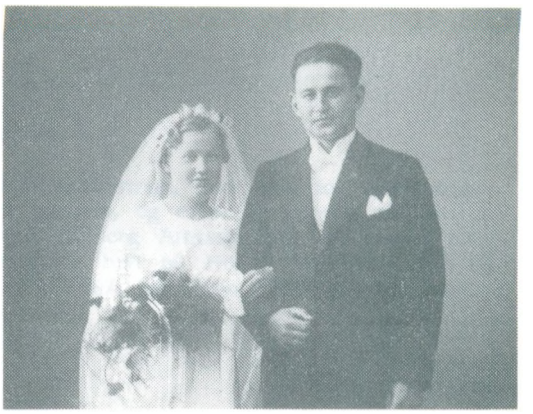

I.A.4.a. Harald Thomsen Søgaard og Helga Andersen



I.A.4.a.2) Britta Mette Thomsen Søgaard



I.A.4.a.3) Eskil Anders Søgaard og Jenny Juul Nielsen med Anitta og Niels Christian

virkede han som disponent samt som prokurist i samme firma, som han har været direktør for siden 1984, og som han nu er medejer af.

Betty Marie Mortensen gik i skole i Smorup og Sønderup. Hun tjente som husassistent i Aarestrup, og efter at have haft ansættelse på plejehjem i Hobro og Hillerød, sidstnævnte sted i 1/2 år, arbejdede hun på Aalborg Margarinefabrik indtil giftermålet. Herpå var hun hjemmearbejdende husmoder i en årrække, afbrudt af ca. 1 års ansættelse på fjerkræslagteriet i Aars i begyndelsen af 1970'erne, og siden 1979 har hun været nattevagt på plejehjemmet Søperlen.

Børn: I.A.4.a.1)a)-c)

I.A.4.a.1)a) JEANETTE MARIE SØGAARD

er født 1. august 1966 på Nibe Sygehus.

Bosat: Søllerødgade 40, 2200 København N.

Jeanette Marie Søgaard gik på Lovns-Alstrup Skole samt på Farsø Skole, hvor hun tog 10. klasse. Desuden var hun HF-studerende i Ranum i 1 år, og efter at have haft et ophold på Ry Højskole samt at have været ansat i køkkenet på Marina Cafeteriet i Hvalpsund rejste hun til København, hvor hun nu er pakkedame i Daells Varehus.

I.A.4.a.1)b) METTE MARIE SØGAARD

er født 1. juni 1968 i Byrsted, Veggerby sogn.

Hun gik på Lovns-Alstrup Skole, Farsø Skole og Thylands Ungdomsskole i Hundborg, hvor hun tog 9. klasse. Herefter gennemgik hun EFG-basisåret på handelsskolen i Aars, inden hun påbegyndte uddannelsen til teknisk assistent på Aars Tekniske Skole, og senere har hun været i praktik på Hæsumvejens Tømmerhandel 83 A/S samt hos arkitekt Bent Nielsen i Aalestrup.

I.A.4.a.1)c) TOM HARALD SØGAARD

er født 23. september 1975 i Hvalpsund, Lovns sogn.

I.A.4.a.2) BRITTA METTE THOMSEN SØGAARD

er født 2. februar 1944 i Byrsted, Veggerby sogn.

Bosat: Revlingbakken 4, 9000 Aalborg.

Britta Mette Thomsen Søgaard gik i skole i Byrsted samt i Vebbestrup, hvor hun tog præliminæreksamen i 1960. Hun var beskæftiget som husassistent i en periode, og efter et ophold på Testrup Sygeplejehøjskole i 1962 begyndte hun som sygeplejeelev på Aalborg Amtssygehus, hvor hun blev færdiguddannet som sygeplejerske i 1966. Derefter arbejdede hun på Hobro Sygehus samt på Københavns Amts Sygehus i Gentofte, hvor hun blev ansat i 1967, og siden 1979 har hun været sygeplejerske på Aalborg Sygehus Syd.

I.A.4.a.3) ESKIL ANDERS SØGAARD

er født 20. april 1947 i Byrsted, Veggerby sogn. Han blev gift 3. april 1969 i Suldrup med Jenny Juul Nielsen, der er født 7. februar 1949 i Aars som datter af arbejdsmand Niels Juul Nymann Nielsen og hustru Karen Pedersen.

Bosat: Porsborgvej 60, 9530 Støvring.

Eskil Anders Søgaard gik i skole i Byrsted og Nibe. Han blev udlært som kommis hos købmand Jens Fristrup i Aarestrup i 1966, og efter at have arbejdet i Nørhalne i 1 år rejste han til Sjælland, hvor han virkede som ekspedient i Sportsmagasinet i Allerød samt som bl.a. sælger i en automobilforretning i Frederikssund indtil begyndelsen af 1970'erne. Derefter havde han ansættelse som regnskabschef i virksomheden Dancom, Støvring, og i 1980 var han med til at stifte Dancall i Pandrup. Desuden virkede han som økonomichef i Lindholm Trælasthandel i 1 år, og i 1983 startede han sammen med andre det tidligere Hæsumvejens Tømmerhandels, nu Hæsumvejens Tømmerhandel 83 A/S, som han er direktør for.

Jenny Juul Nielsen gik i skole i Græsted og Vissenbjerg. Hun tjente som husassistent hos bl.a. pastor Buhl i Sønderup samt på Dalumgaarden i Suldrup, og efter at have arbejdet i bagerforretninger i Nørresundby, sidst hos Pilgaard, virkede hun som montrice i virksomheden Brüel & Kjær i ca. 1 år. Desuden var hun ansat på Nordisk Elektroakustik i Lynge i ca. 3 år, og siden har hun været hjemmearbejdende husmoder.

Børn: I.A.4.a.3)a)-b)

I.A.4.a.3)a) ANITTA SØGAARD

er født 1. april 1972 i Oppe-Sundby.

I.A.4.a.3)b) NIELS CHRISTIAN SØGAARD

er født 14. april 1975 på Hobro Sygehus.

I.A.5. KAREN MARIE THOMSEN

var født 3. februar 1897 i Bradsted, Veggerby sogn, og hun døde 17. juli 1982 på plejehjemmet, Aalestrup. Hun blev gift 24. september 1921 i Veggerby med Frederik Laursen. Han var født 21. marts 1897 i Sjørslev som søn af husmand Jens Laursen og hustru Ane Katrine Andersen, og han døde 18. juni 1967.

Karen Marie Thomsen gik i skole i Bradsted. Hun tjente bl.a. hos Jens Poulsen i Vegger, Jens Jensen i Byrsted og købmand Lilienskjold i Støvring.Desuden var hun beskæftiget som servitrice på kroen i Støvring og hotellet i Suldrup inden giftermålet.

Frederik Laursen var portør.

Om parret fortæller Niels Thomsen (I.A.7.a.) bl.a.:
"De flyttede efter giftermålet til en lejlighed i Aalestrup, hvor Frederik havde fået ansættelse ved banen. I 1924 købte de et nyt hus, Rolighedsvej 12 i Aalestrup, hvor de blev boende resten af deres liv. Frederik var meget interesseret i høns, og i hans store have byggede han flere hønsehuse, hvor han fremavlede meget gode eksemplarer af høns, som tog mange førstepræmier ved landets dyrskuer. Frederik var desuden udsendt som dommer flere gange, når der skulle bedømmes høns. I 50-års alderen fik Frederik imidlertid dårlige ben, og han måtte tage sin afsked fra banen. Herefter måtte de leve af Frederiks pension, men han kunne udmærket få tiden til at gå med at pleje sin hobby - høns. Og de fik vel også en smule økonomi ud af den.
De efterlod sig ingen børn."

I.A.6. PEDER THOMSEN

er født 10. juni 1898 i Bradsted, Veggerby sogn. Han blev gift 6. juni 1919 i Veggerby med Mariane Oline Nielsen. Hun var født 3. august 1898 i Lyngsø, Veggerby sogn, som datter af husmand Niels Kristian Nielsen og hustru Ane Kirstine Jensen, og hun døde i juli 1941 på Aalborg Sygehus.

Bosat: Veggerbyvej 1, 9541 Suldrup.

Peder Thomsen gik i skole i Bradsted og var herpå beskæftiget ved landbrug i pladser i Byrsted, Veggerby og Torndal indtil giftermålet, efter hvilket han købte en ejendom på Veggerby Hede på 16 tdr. land, som han drev frem til 1975. Dette år bosatte han sig i Suldrup.

Mariane Oline Nielsen gik i skole i Veggerby og tjente herpå som husassistent forskellige steder indtil giftermålet, bl.a. i Sjørup i 1/2 år.

Børn: I.A.6.a-b.

I.A.6.a. EMMY KIRSTINE THOMSEN

er født 11. februar 1917 i Aars. Hun blev gift 27. november 1938 i Veggerby med Niels Riis. Han var født 12. juni 1907 i Fyrkilde, Ravnkilde sogn, som søn af arbejdsmand Jens Peter Riis og hustru Gertrud Marie Frederiksen, og han døde 2. november 1975 på Farsø Sygehus.

Bosat: Rypevej 13, 9640 Farsø.

Emmy Kirstine Thomsen gik i skole i Veggerby. Hun arbejdede hjemme hos forældrene indtil sit 18. år og havde derefter plads på en gård ved Farsø i 3 år indtil giftermålet, dels som stuepige 1 år og dels som kokkepige i 2 år. - Efter mandens død drev hun parrets ejendom i Svingelbjerg videre frem til 1976, da hun bosatte sig i Farsø.

Niels Riis var efter endt skolegang beskæftiget som landbrugsmedhjælper forskellige steder, bl.a. i 6 år på den gård ved Farsø, som hans tilkommende hustru tjente på inden giftermålet. I 1938 købte han en ejendom i Guldager på 27 tdr. land, som han havde i 28 år, og fra 1966 til sin død drev han en ejendom i Svingelbjerg på 15 tdr. land.

Datter: I.A.6.a.1)

I.A.6.a.1) SONJA MARIE RIIS

er født 2. juni 1939 i Guldager, Simested sogn. Hun blev gift 9. november 1958 i Simested med Aage Møller Sinding, der er født 7. februar 1935 i Bæksgaard, Sevel sogn, som søn af husmand Jakob Møller Sinding og hustru Margrethe Nikoline Jensen.

Bosat: Bjergvangsvej 14, Gøttrup, 9640 Farsø.

Sonja Marie Riis gik i skole i Guldager. Hun var beskæftiget som husassistent hjemme i 3 år, i Kgs. Tisted i 1 år, i Skellerup ved Hobro i 1 år samt i Nørager indtil giftermålet, efter hvilket hun blev hjemmearbejdende husmoder.

Aage Møller Sinding gik i skole i Sevel og var herpå beskæftiget ved landbrug. Han gjorde militærtjeneste i Viborg, Aalborg og Vesttyskland i 1953-54, og efter at have kørt som chauffør for forskellige samt at have arbejdet for Ebbesøs Tømmerhandel i Farsø i ca. 10 år startede han i 1972 som selvstændig vognmand i Gøttrup. Sønnen Per blev medejer af vognmandsfirmaet i 1984.

Børn: I.A.6.a.1)a)-c)

I.A.6.a.1)a) PER MØLLER SINDING

er født 27. februar 1959 i Nørager.

Bosat: Svingelbjergvej 89, 9640 Farsø.

Per Møller Sinding er vognmand.

I.A.6.a.1)b) JAKOB RIIS SINDING

er født 27. september 1964 i Farsø.

I.A.6.a.1)c) JANE MØLLER SINDING

er født 30. juni 1968 i Gøttrup, Farsø sogn.

I.A.6.b. NIELS CHRISTIAN THOMSEN

er født 26. oktober 1919 på Veggerby Hede, Veggerby sogn. Han blev gift 14. juni 1961 i Tolstrup med Inger Christensen, der er født 22. november 1919 i Hornborg som datter af gårdejer Sigurd Christensen og hustru Vibekke Louise Pedersen.

Bosat: Kongevej 42, Yding, 8752 Østbirk.

Niels Christian Thomsen gik i skole i Veggerby. Han tjente som landbrugsmedhjælper i en del år, blev uddannet som kontrolassistent på Malling Landbrugsskole og var beskæftiget som kontrolassistent samt som fodermester forskellige steder, inden han kom til Torsted ved Horsens, hvor han virkede som bestyrer på Thorstedgaard og Lindholm, henholdsvis i ca. 2 år og 5 1/2 år. Desuden drev han en ejendom i Nøttrup på ca. 16 tdr. land i 1964-65, inden han købte sin nuhavende gård i Yding på 36 tdr. land.

Inger Christensen gik i skole i Hornborg og var desuden elev på Vestbirk Efterskole. Hun arbejdede som husassistent hjemme samt i bl.a. Tvingstrup, afbrudt af et ophold på Vallekilde Højskole i 1940, og efter at have været på sy og fagskole i Odense i 1949 tjente hun i pladser i Brenderup og Gamby. Senere arbejdede hun i andre pladser, bl.a. på Thorstedgaard, hvor hun begyndte som husbestyrerinde i 1957, samt på Lindholm.

Datter: I.A.6.b.1)

I.A.6.b.1) BIRTHE MARIANNE THOMSEN

er født 20. august 1961 i Torsted. Hun blev gift 5. juni 1982 i Yding med Flemming Kiilerich, der er født 13. juli 1955 i Feldborg, Haderup sogn, som søn af gårdejer Henry Juel Kiilerich og hustru Ketty Hougaard.

Bosat: Skjoldborgsvej 13, 8752 Østbirk.

Birthe Marianne Thomsen tog realeksamen i Østbirk i 1978 og bestod handelseksamen i Horsens i 1979. Hun blev udlært som kontorassistent hos regnskabskonsulent Carl V. Petersen i Horsens i 1981 og har været beskæftiget som ufaglært sygehjælper på plejehjemmet i Søvind siden 1983.



I.A.6.a. Emmy Kirstine Thomsen og Niels Riis med Sonja Marie



I.A.7. Niels Andersen Thomsen og Nielsine Kirstine Nielsen med Niels, Jørgen og Jane



I.A.7.b. Jørgen Thomsen og Ruth Staun med Anni og Arne



I.A.7.c. Jane Thomsen og Nis Straagaard Møller med Klaus og Steen



I.A.8. Christian Thomsen og Sørine Margrethe Lassen



I.A.8.b. Niels Peter Thomsen og Signe Jacobsen med Niels Christian, Lillian og Ella



I.A.8.b.1) Niels Christian Thomsen og Karen Andrea Borup Jakobsen



I.A.8.c. Else Grethe Thomsen og Evald Hyldgaard

Flemming Kiilerich gik i skole i Grove og Kølvraa. Han var beskæftiget ved landbrug forskellige steder, og efter at have aftjent sin værnepligt i Karup i 1976-77 drev han egen maskinstation i en periode, inden han i 1979 begyndte som specialarbejder i firmaet Østbirk Bygningsindustri.

I.A.7. NIELS ANDERSEN THOMSEN

er født 16. marts 1900 i Bradsted, Veggerby sogn. Han blev gift 19. marts 1932 i Fovlum med Nielsine Kirstine Nielsen, der er født 19. august 1903 i Fovlum som datter af skrædder Niels Peter Nielsen og hustru Kirsten Marie Christensen.

Bosat: Stensgade, 9541 Suldrup.

Niels Andersen Thomsen gik i skole i Bradsted. Han var beskæftiget ved landbrug forskellige steder, bl.a. hjemme samt hos Niels Secher i Ll. Hjeds, hvor han havde plads som karl i 1918-19, og sin værnepligt aftjente han som kystartillerist ved Kastrup-fortet i København i 1921-22. Desuden var han elev på Støvring Højskole i 1923-24 samt på Asmildkloster Landbrugsskole i 1925, og efter at være blevet færdiguddannet som kontrolassistent sidstnævnte sted virkede han som sådan i Ø. Assels. Den 11. juni 1931 overtog han slægtsgaarden i Hjeds (45 tdr. land), som da havde været i slægtens eje siden 1751, og som han drev frem til 1964. Derefter bosatte parret sig i eget hus i Suldrup, og fra 1968 virkede Niels Andersen Thomsen som havemand på Albækgaarden i Albæk.

Nielsine Kirstine Nielsen gik i skole i Fovlum og var herpå beskæftiget ved husgerning i forskellige pladser, bl.a. som enepige hos forstander Johan Borup fra 1926 til 1930 samt i København hos kapelmester Warnø, hos Mr. og Mrs. Buch på den amerikanske ambassade, Lille Amalienborg, og hos direktør Albertsen på Frederiksberg Alle 56.

Børn: I.A.7.a-b.

I.A.7.a. NIELS THOMSEN

er født 8. marts 1939 i Hjeds, Veggerby sogn.

Bosat: Hyldgaardstoften 5, Aarestrup, 9520 Skørping.

Niels Thomsen gik på Hjeds Skole samt på Solhverv Realskole i Vebbestrup, hvor han tog præliminæreksamen i 1956. Han blev dimitteret som lærer fra Skive Seminarium i 1962, og efter at have undervist på Hirtshals Skole samt på Aarestrup Skole, sidstnævnte sted fra 1964, begyndte han i 1981 som lærer på Karensminde Skole i Støvring.

I.A.7.b. JØRGEN THOMSEN

er født 30. marts 1941 på Nibe Sygehus. Han blev gift 17. december 1961 i Aarestrup med Ruth Staun, der er født 17. marts 1943 i Ersted, Aarestrup sogn, som datter af gårdejer Christen Rye Staun og hustru Karen Elisabeth Borregaard Larsen.

Bosat: Hjordalsvej 8, 9530 Støvring.

Jørgen Thomsen gik i skole i Hjeds. Han var beskæftiget som landbrugsmedhjælper hjemme samt på Erstedgaard ved Aarestrup indtil giftermålet afbrudt af et ophold på Havbro Ungdomsskole i 1957-58, og efter at have haft plads på Veggergaard i Vegger i ca. 1 år, på Rindbækgaard i Holmager i 2 1/2 år og på Erstedgaard i 1 1/2 år blev han i 1966 ansat på Mejnhardt Stålvarefabrik i Støvring. Senere blev han værkfører sst., hvor han havde ansættelse frem til 1980, og siden har han virket som pedel på Bavnebakkeskolen i Støvring. - Jørgen Thomsen blev medlem af bestyrelsen for Støvring Idrætsforening i 1977.

Ruth Staun gik i skole i Aarestrup og havde desuden et ophold på Østhimmerlands Ungdomsskole i Bælum. Hun tjente som husassistent i Brugsen i Aarestrup, og efter at have været beskæftiget som stuepige og kokkepige på Erstedgaard i 2 år arbejdede hun på Red Barnets Børnehjem i Skørping samt på Stubberupgaard i Aarestrup indtil giftermålet. I 1970 begyndte hun som rengøringsassistent på Bavnebakkeskolen, og siden 1980 har hun sideløbende været pedel på Fritidshuset, Støvring. - Ruth Staun blev håndboldtræner i Støvring Idrætsforening i 1978.

Børn: I.A.7.b.1)-2)

I.A.7.b.1) ANNI STAUN THOMSEN

er født 17. maj 1962 i Ersted, Aarestrup sogn.

Bosat: Rosenlundsgade 8, 9000 Aalborg.

Anni Staun Thomsen tog 9. klasse på Bavnebakkeskolen i Støvring og bestod studentereksamen på Hasseris Gymnasium i 1982. Desuden var hun elev på handelsgymnasiet i Aalborg, hvor hun bestod højere handelseksamen i 1983, inden hun gennemgik uddannelse til kontorassistent i firmaet Emborg Foods, Aalborg. Sideløbende begyndte hun som merkonomstuderende i 2 fag i 1984.

I.A.7.b.2) ARNE STAUN THOMSEN

er født 9. november 1966 i Nibe.

Han tog 10. klasse på Bavnebakkeskolen i Støvring, og efter at have gennemgået EFG-basisåret i Aars i 1983-84 kom han i lære som automekaniker hos Jørn Laulund i Støvring.

I.A.7.c. JANE THOMSEN

er født 30. marts 1941 på Nibe Sygehus. Hun blev gift 22. juli 1967 i Suldrup med Nis Straagaard Møller, der er født 24. marts 1939 i V. Terp, Nr. Løgum sogn, som søn af gårdejer Mathias Bendesen Møller og hustru Ingerborg Margrethe Straagaard.

Bosat: Vester Terpvej 12, V. Terp, 6240 Løgumkloster.

Jane Thomsen gik i skole i Hjeds og havde desuden et ophold på Havbro Ungdomsskole. Hun var beskæftiget som husassistent forskellige steder, bl.a. i Aars og Støvring, og efter at være blevet udlært som damefrisør hos Mary Thomsen i Nibe i 1962 arbejdede hun samme sted frem til 1964 samt i Tønder i nogle år. Siden 1968 har hun drevet egen salon, først i Løgumgaard og fra 1974 i V. Terp.

Nis Straagaard Møller gik i skole i V. Terp og var herpå beskæftiget som landbrugsmedhjælper forskellige steder, bl.a. hjemme, i Drengsted, Trøjborg og Fjellerad. Desuden havde han ophold på efterskolen i Bramming i 1953-54, Rødding Højskole i 1959-60 og Lundbæk Landbrugsskole i 1960-61, og sin værnepligt aftjente han i Sandholm i slutningen af 1950'erne. I 1970 overtog han fødegaarden på ca. 85 tdr. land, som drives med kvægbrug.

Børn: I.A.7.c.1)-2)

I.A.7.c.1) KLAUS MØLLER

er født 12. februar 1968 på Tønder Sygehus.

I.A.7.c.2) STEEN MØLLER

er født 27. marts 1970 i Tønder.

I.A.8. CHRISTIAN THOMSEN

er født 19. juni 1902 i Bradsted, Veggerby sogn. Han blev gift 28. august 1927 i Suldrup med Sørine Margrethe Lassen. Hun var født 20. juni 1905 i Suldrup som datter af husmand Peder Mogensen Lassen og hustru Grethe Pedersen, og hun døde 24. januar 1976 sst.

Bosat: Dyssevej 9, 9541 Suldrup.

Christian Thomsen gik i skole i Bradsted og var herpå beskæftiget ved landbrug hjemme indtil giftermålet, afbrudt af et ophold på Støvring Højskole i 1922 samt af 1/2 år i 1924, hvor han havde plads på en ejendom i Volstrup. Fra 1927 til 1970 drev han ejendommen Lindevang i Byrsted på 28 tdr. land, som herefter blev overtaget af sønnen Peder (I.A.8.d.), og siden har Christian Thomsen været bosat i eget hus i Suldrup.

Sørine Margrethe Lassen gik i skole i Suldrup og var herpå beskæftiget som husassistent i Sønderup, Hyllested, Harrild, Byrsted og Veggerby indtil giftermålet.

Børn: I.A.8.a-e.

I.A.8.a. ANNA THOMSEN

er født 18. november 1930 i Byrsted, Veggerby sogn. Hun blev gift 8. november 1958 i Veggerby med Egon Martin Nørlem, der er født 7. maj 1933 i Haverslev som søn af murer Karl Kristian Nørlem og hustru Olga Sørensen.

Bosat: Hobrovej 4, 9530 Støvring.

Anna Thomsen gik i skole i Byrsted. Hun tjente som husassistent i Hjeds, Nørhalne og Aalborg, hvorefter hun var beskæftiget ved servering på Suldrup Hotel, Støvring Kro og restauration Rebildhus i Skørping indtil giftermålet. Siden 1960 har hun været medhjælpende hustru i parrets installatørforretning.

Egon Martin Nørlem gik på Støvring Skole samt på Solhverv Realskole i Vebbestrup, hvor han tog præliminæreksamen. Han blev udlært som elektriker i 1953, og efter at have gjort militærtjeneste forskellige steder indtil 1955 opholdt han sig i Grønland i en periode. I 1956 bestod han installatøreksamen i Aalborg, og han havde nu ansættelse indenfor sit fag i Mariager, på Aalborg Værft samt hos installatør Pedersen i Støvring indtil 1960. Siden har han drevet selvstændig installatørforretning i Støvring.

Børn: I.A.8.a.1)-3)

I.A.8.a.1) MICHAEL NØRLEM

er født 21. august 1963 i Støvring.

I.A.8.a.2) JØRN NØRLEM

er født 13. marts 1965 i Støvring.

I.A.8.a.3) VIBEKE NØRLEM

er født 22. oktober 1968 i Støvring.

I.A.8.b. NIELS PETER THOMSEN

er født 13. august 1933 i Byrsted, Veggerby sogn. Han blev gift 12. december 1958 i Veggerby med Signe Jacobsen, der er født 3. november 1938 i Bradsted, Veggerby sogn, som datter af gårdejer Niels Peter Vilhelm Jakobsen og hustru Jensine Petrea Iversen.

Bosat: Gl. Aalborgvej 19, Bradsted, 9541 Suldrup.

Niels Peter Thomsen gik i skole i Byrsted. Han var beskæftiget som landbrugsmedhjælper forskellige steder, var elev på Havbro Ungdomsskole i 1949 samt på Korinth Landbrugsskole i 1956-57 og gjorde desuden militærtjeneste i Aalborg, Viborg og Itzehoe i Vesttyskland fra 1953 til 1955. Siden 1958 har han været gårdejer i Bradsted, hvor han købte en udstykning på 30 tdr. land fra svigerfaderens gård, og senere tilkøbtes mere jord, således at tilliggendet nu er på ialt 66 tdr. land.

Signe Jacobsen gik i skole i Byrsted og var derefter beskæftiget ved husligt arbejde hjemme indtil giftermålet, afbrudt af 1 år, hvor hun havde plads på Svenstrupgaard i Svenstrup, samt at et ophold på husholdningsskole i Odense i 1958.

Børn: I.A.8.b.1)-3)

I.A.8.b.1) NIELS CHRISTIAN THOMSEN

er født 2. februar 1961 i Nibe. Han lever sammen med Karen Andrea Borup Jakobsen, der er født 2. januar 1965 i Møborg som datter af gårdejer Kristian Borup Jakobsen og hustru Nina Kirstine Rasmussen.

Bosat: Byrstedhedevej 27, Bradsted, 9541 Suldrup.

Niels Christian Thomsen gik i skole i Hjeds samt i Suldrup, hvor han tog realeksamen i 1978. Herefter var han beskæftiget ved landbrug hjemme indtil 1984, afbrudt af ophold på Lundbæk Landbrugsskole i 1979-80 og 1982-83 samt af en periode i 1980-81, hvor han havde plads på en gård i Drastrup ved Skalborg. Siden 1984 har han været ejer af en gård i Bradsted på 35 tdr. land, som han driver sideløbende med at arbejde hjemme.

Karen Andrea Borup Jakobsen gik på Møborg Skole og Bøvling Skole samt på Høj- og Efterskolen i Nr. Nissum, hvor hun tog 9. og 10. klasse. Herefter var hun elev på Blidstrup Ungdomsskole i 1 år, og senere arbejdede hun i køkkenet på Sct. Thøgersgaard i Vestervig i 1 år, inden hun i 1985 afsluttede uddannelsen til køkkenleder på Struerskolen.

I.A.8.b.2) LILLIAN THOMSEN

er født 15. marts 1966 på Nibe Sygehus.

I.A.8.b.3) ELLA THOMSEN

er født 14. januar 1968 på Nibe Sygehus.

I.A.8.c. ELSE GRETHE THOMSEN

er født 19. november 1940 i Byrsted, Veggerby sogn. Hun blev gift 20. maj 1961 i Veggerby med Evald Hyldgaard, der er født 16. december 1930 i Tøttrup, Sønderup sogn, som søn af gårdejer Jens Hyldgaard og hustru Marie Rebild.

Bosat: Tøttrupvej 21, Tøttrup, 9541 Suldrup.

Else Grethe Thomsen gik i skole i Byrsted og havde senere et ophold på Havbro Ungdomsskole, hvor hun var elev i 1957. Desuden tjente hun som husassistent hos Jens Holger Pedersen i Byrsted samt hos Gerhardt Fogh i Hæsum, inden hun i 1958 begyndte som husbestyrerinde hos sin tilkommende mand.

Evald Hyldgaard gik i skole i Rodsted. Han var beskæftiget ved landbrug hjemme samt i St. Brøndum og Fræer, inden han i 1957 forpagtede fødehjemmet på 43 tdr. land, som han købte i 1965 og siden har drevet som alsidigt landbrug.

I.A.8.d. PEDER THOMSEN

blev gift med Margit Hansen.

Bosat: Harrildhedevej 5, Byrsted, 9240 Nibe.

Peder Thomsen er gårdejer.

I.A.8.e. JANE THOMSEN

er født 15. august 1948 i Byrsted, Veggerby sogn. Hun blev gift 9. november 1969 i Veggerby med Bent Skov Jensen, der er født 7. september 1945 i Ellidshøj som søn af gårdejer Peder Skov Jensen og hustru Nanna Dorthea Rasmine Peitersen.

Bosat: Ilsøvej 3, Bislev, 9240 Nibe.

Jane Thomsen gik i skole i Byrsted samt i Nibe, hvor hun tog realeksamen i 1965. Herefter arbejdede hun hjemme, som husassistent i Nibe i 1/2 år, som kontormedhjælper på et kontor i Aalborg i 1/2 år samt hos søsteren Else Grethe (I.A.8.c.) og Evald Hyldgaard i Tøttrup i ca. 1 år.

Bent Skov Jensen gik i skole i Hjeds og var herpå beskæftiget som landbrugsmedhjælper hjemme, på Risgaard i Byrsted, hos Axel Steen i Blære samt hos Evald Hyldgaard i Tøttrup. Desuden havde han et ophold på Lundbæk Landbrugsskole i 1966-67. Siden 1970 har han været ejer af gården på adressen.
Gården, der drives som alsidigt landbrug, var ved overtagelsen på 29 tdr. land, men senere tilkøbtes yderligere 17 tdr. land, således at jordtilliggendet nu er på ialt 46 tdr. land.

Børn: I.A.8.e.1)-4)

I.A.8.e.1) MARIANNE SKOV JENSEN

er født 13. april 1970 i Nibe.

I.A.8.e.2) MARTIN SKOV JENSEN

er født 27. juni 1971 i Nibe.

I.A.8.e.3) HENRIK SKOV JENSEN

er født 5. oktober 1972 i Nibe.

I.A.8.e.4) PETER SKOV JENSEN

er født 10. juni 1975 i Aalborg.

I.A.9. JANUS PETER THOMSEN

var født 16. december 1908 i Bradsted, Veggerby sogn, og han døde 23. december 1981 på plejehjemmet i Suldrup. Han blev gift 25. oktober 1932 i Veggerby med Kirstine Kathrine Winther. Hun var født 24. april 1910 i Rodsted, Sønderup sogn, som datter af gårdmand Christian Winther og hustru Agnes Mørch Secher, og hun døde 1. august 1971 på Aalborg Sygehus.

Janus Peter Thomsen blev efter endt skolegang oplært ved landbrug og var fra giftermålet gårdejer i Ll. Hjeds, hvor han forinden havde overtaget en udstykning fra faderens gård. - Den på udstykningen opførte gård, kaldet Bredsiggaard, blev overtaget af Niels Christian (I.A.9.e.) i 1977.

Ud over nedennævnte børn fik Janus Peter Thomsen og Kirstine Kathrine Winther en søn Ernst, der var den førstfødte i ægteskabet, og som døde ca. 3 uger gl.

Børn: I.A.9.a-e.

I.A.9.a. ANNY WINTHER THOMSEN

er født 17. december 1935 i Ll. Hjeds, Veggerby sogn. Hun blev gift 6. februar 1960 i Veggerby med Erik Janum, der ca. 1969 fik navneændring fra Janum Pedersen. Han er født 11. november 1937 i Svenstrup som søn af Jens Martinus Pedersen og hustru Maren Kristence Janum.

Bosat: Skagensvej 422, 9981 Jerup.

Anny Winther Thomsen gik i skole i Ll. Hjeds og havde desuden et ophold på Havbro Ungdomsskole i 1954. Hun var beskæftiget ved husligt arbejde hjemme, i Svenstrup samt i København og har været medhjælpende hustru siden 1962.

Erik Janum gik i skole i Tostrup ved St. Restrup. Han blev udlært som bager hos Vagn Jensen i Svenstrup i 1957, og efter at have aftjent sin værnepligt ved Den kgl. Livgarde i 1957-58 arbejdede han som bagersvend i bl.a. København, inden han i 1959 begyndte som sådan i Dybvad, hvor han overtog bageriet i 1962. Dette bageri drev han frem til 1970, og siden har han været bagermester i Jerup.

Børn: I.A.9.a.1)-4)

I.A.9.a.1) TORBEN WINTHER JANUM

er født 16. juni 1960 i Dronninglund. Han lever sammen med Merete Elisabeth Knudsen, der er født 6. november 1965 i Aasted som datter af basemekaniker Villy Johan Knudsen og hustru Kirsten Elisabeth Jensen.

Bosat: Granvej 25, 9981 Jerup.

Torben Winther Janum tog realeksamen i Frederikshavn i 1977 og bestod matematisk-fysisk studentereksamen på Frederikshavn Gymnasium i 1980. Sin værnepligt aftjente han ved Den kgl. Livgarde i 1980-81, og herefter begyndte han som fængselsbetjent på prøve på Statsfængslet Kragskovhede, hvor han blev fast ansat i 1983.

Merete Elisabeth Knudsen gik i skole i Jerup indtil 1981 og var derefter på handelsskole i Frederikshavn. Desuden var hun bl.a. beskæftiget som husassistent, inden hun i 1985 begyndte som kontorelev hos Vagn Larsen i Aalborg.

I.A.9.a.2) MARIANNE WINTHER JANUM

er født 17. april 1964 i Dronninglund.

Bosat: Sindalvej 14a, 9981 Jerup.

Marianne Winther Janum tog 9. klasse på Østvendsyssel Ungdomsskole i 1980 og bestod matematisk-naturfaglig studentereksamen på Frederikshavn Gymnasium i 1983. Derefter begyndte hun på Hjørring Børnehave- og Fritidspædagogseminarium, hvor hun blev færdiguddannet som pædagog i 1986, og 9. oktober samme år startede hun i et barselsvikariat i vuggestuen på Spliidsvej 14, Skagen.

I.A.9.a.3) CHARLOTTE WINTHER JANUM

er født 13. september 1969. Hun var på ungdomsskole i Dronninglund, inden hun i 1985 begyndte som elev på Frederikshavn Gymnasium.



I.A.8.e. Jane Thomsen og Bent Skov Jensen med Marianne, Martin, Henrik og Peter



I.A.9. Janus Peter Thomsen og Kirstine Kathrine Winther med Anny, Erna, Agnes, Inger og Niels Christian



I.A.9.b. Erna Winther Thomsen og Arne Outzen med Jette, Peter og Ernst

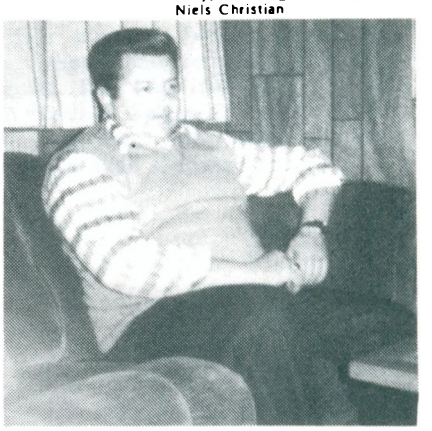

I.A.9.e. Niels Christian Thomsen



I.B. Thomas Thomsen og Karen Mathilde Bahr

I.A.9.a.4) JØRGEN WINTHER JANUM

er født 3. maj 1971.

I.A.9.b. ERNA WINTHER THOMSEN

er født 18. marts 1940 i Ll. Hjeds, Veggerby sogn. Hun blev gift 23. juli 1960 i Veggerby med Arne Outzen, der er født 18. juli 1940 i Durup ved Nørager som søn af chauffør Hans Peter Outzen og hustru Agnes Dorthea Jensen.

Bosat: Løgstørvej 2, 9240 Nibe.

Erna Winther Thomsen gik i skole i Ll. Hjeds. Hun var beskæftiget som husassistent i Svenstrup samt forskellige steder i Støvring, bl.a. på alderdomshjemmet, og efter at have været på Havbro Ungdomsskole i midten af 1950'erne arbejdede hun som smørrebrødsjomfru på Rebildhus, Skørping, i nogle år.

Arne Outzen gik i skole i Nørager. Han havde plads som landbrugsmedhjælper i 2 år samt et ophold på Gudenaadalens Ungdomsskole i Ulstrup i 1955-56, og efter at være blevet udlært som mekaniker hos Mercedes-forhandler Jens Kragelund i Rold i 1960 virkede han som svend forskellige steder, bl.a. hos vognmand Niels Christensen i Nørager i nogle år. Fra 1964 til 1968 drev han som selvstændig servicestation i Løgstør, og han overtog nu campingpladsen Sølyst Camping i Nibe. Senere begyndte han også at handle med campingvogne, og fra 1976 drev han Sølyst Caravan Center, som i 1980 blev udvidet, og som nu drives under navnet Nibe Caravan Center.

Børn: I.A.9.b.1)-3)

I.A.9.b.1) JETTE KATHRINE OUTZEN

er født 12. februar 1960 i Nibe.

Bosat: Mellemgade 40, 9240 Nibe.

Jette Kathrine Outzen tog 10. klasse i Nibe. Hun arbejdede bl.a. i England, gennemgik EFG-basisåret indenfor handel og kontor og stod herpå i lære som kommis i Super H i Hasseris. Derefter var hun ansat i Brugsen i Vejgaard samt på mejeriet Stjernen i Bislev, inden hun begyndte at arbejde på Nibe Fiskeindustri.

I.A.9.b.2) PETER WINTHER OUTZEN

er født 29. juli 1964 i Nibe.

Bosat: Vestergade 9, 9240 Nibe.

Peter Winther Outzen tog 8. klasse i Nibe og var derefter elev på Havbro Ungdomsskole i 2 år. Han stod i lære som kommis i Mini H i Skalborg, og efter at have kørt som salgschauffør i 3 måneder begyndte han at arbejde hos faderen i Nibe Caravan Center.

I.A.9.b.3) ERNST WINTHER OUTZEN

er født 20. september 1967 i Nibe.

Han tog 8. klasse i Nibe og var derefter elev på Havbro Ungdomsskole i 2 år. Desuden gennemgik han EFG-basisåret indenfor jern og metal, inden han kom i lære som automekaniker på Ford i Aalborg.

I.A.9.c. AGNES JANE THOMSEN

er født 22. marts 1943 i Ll. Hjeds, Veggerby sogn. Hun blev gift 1. juni 1963 i Veggerby med Wilfred Kerstein Jensen, der er født 7. maj 1940 på Fajstrup Mark, Lading sogn, som søn af specialarbejder Søren Kerstein Jensen og hustru Helga Marie Christensen.

Bosat: Egevej 6, 9575 Terndrup.

Agnes Jane Thomsen gik i skole i Ll. Hjeds og havde et ophold på Havbro Ungdomsskole i 1959. Hun var beskæftiget ved husligt arbejde hjemme, tjente desuden på Stubberupgaard i Ersted samt på Erstedgaarden sst. inden giftermålet og havde derefter ansættelse på Thrige-Titan i 1/2 år, inden hun blev hjemmearbejdende husmoder. Senere blev hun ansat på alderdomshjemmet i Terndrup, hvor hun arbejdede i perioden 1979-81, og siden 1982 har hun været hjemmehjælper ved Skørping kommune.

Wilfred Kerstein Jensen stod efter endt skolegang i lære som traktormekaniker hos Peter Holland, Suldrup Maskinfabrik, hvor han blev udlært i 1959 og arbejdede frem til 1966, da han startede egen maskin- og smedeforretning i Kirketerp. Denne forretning drev han indtil 1969, og efter at have arbejdet med entreprenørmaskiner og lastbiler i Aalborg i ca. 10 år virkede han som lærer på Aars tekniske Skole indtil 1980. Siden har han været værkstedsassistent på et beskyttet værksted i Hadsund.

Børn: I.A.9.c.1)-2)

I.A.9.c.1) EJNAR KERSTEIN JENSEN

er født 10. marts 1964 i Nibe.

Han tog 10. klasse i Terndrup, og efter at være blevet udlært som maskinarbejder på Kærvang Maskin- & Montagefabrik i Hadsund i 1984 begyndte han at arbejde på K. E. W. Industri sst.

I.A.9.c.2) BIRTHE KERSTEIN JENSEN

er født 29. januar 1967 i Nibe.

Hun tog 10. klasse i Terndrup og begyndte derefter som HF-studerende på Aalborghus Statsgymnasium.

I.A.9.d. INGER WINTHER THOMSEN

er født 27. juni 1946 i Ll. Hjeds, Veggerby sogn. Hun blev gift 8. marts 1969 i Veggerby med Bjarne Elkjær Christensen, der er født 5. april 1946 i Fredericia som søn af kontorassistent Erland Frans Christensen og hustru Ellen Kristine Elkjær.

Bosat: Vejle Landevej 54, Hejse, 7000 Fredericia.

Inger Winther Thomsen gik i skole i Ll. Hjeds. Hun havde ophold på Havbro Ungdomsskole samt på Engelsholm håndgerningshøjskole og arbejdede bl.a. i en broderiforretning i Aarhus og på et børnehjem sst. inden giftermålet.

Bjarne Elkjær Christensen tog mellemskoleeksamen på Markholt-Olesens Realskole i Fredericia. Senere blev han udlært som automekaniker, og efter at have gjort militærtjeneste, sidst som sergent, virkede han som finmekaniker på en sølvvarefabrik, inden han begyndte at arbejde som bankbetjent.

Børn: I.A.9.d.1)-2)

I.A.9.d.1) STEEN WINTHER ELKJÆR CHRISTENSEN

er født 7. august 1969 i Fredericia.

I.A.9.d.2) LENE WINTHER ELKJÆR CHRISTENSEN

er født 4. september 1972 i Fredericia.

I.A.9.e. NIELS CHRISTIAN THOMSEN

er født 6. marts 1948 i Ll. Hjeds, Veggerby sogn.

Bosat: Bredsiggaard, Kirketerpvej 19, Ll. Hjeds, 9541 Suldrup.

Niels Christian Thomsen gik i skole i Ll. Hjeds. Han var beskæftiget ved landbrug hjemme i nogle år, afbrudt af et ophold på Havbro Ungdomsskole i 1964, og efter at have aftjent sin værnepligt ved Dronningens Livregiment i Nr. Uttrup i 1968-69 begyndte han at køre som chauffør for cementstøberiet i Frejlev. Sideløbende driver han Bredsiggaard på 49 tdr. land, som han købte af faderen i 1977.

I.B. THOMAS THOMSEN

egl. Thomasen, var født 4. september 1869 i Hjeds, Veggerby sogn, og han døde 24. november 1942 i Thisted. Han blev gift 21. april 1897 med Karen Mathilde Bahr, der var født 2. december 1872 i København som datter af gasværksbestyrer P. A. Bahr og hustru Karen Margrethe Andersen.

Thomas Thomsen tog præliminæreksamen på Silkeborg Realskole i 1885 og bestod eksamen som jurist i 1891. Herefter var han sagførerfuldmægtig i Sorø samt i Thisted, hvor han senere overtog konsul Johnsens sagførervirksomhed, og denne havde han indtil 1924, da han afstod virksomheden for at tiltræde stillingen som direktør i Sparekassen for Thisted Amt. Han var endvidere indehaver af hovedagenturet i Thisted for Statsanstalten for Livsforsikring fra 1903. - Thomas Thomsen indstiftede et legat med det formål at støtte studerende i slægten.
Efter Thomas Thomsens død skrev Thisted Amts Tidende 25. november 1942:
"Forhenværende sparekassedirektør, konsul Th. Thomsen, døde i går efter nogen tids sygdom, 73 år gammel. Konsul Thomsen, som han blev ved med at hedde, skønt han ikke længere sad inde med hvervet som konsul, stammede fra Hjeds i Himmerland, hvor hans fader var gårdejer; men han kom til at bo i Thisted i så mange år, at han blev regnet for indfødt Thybo. Han kom til Thisted i 1895 som fuldmægtig hos sagfører, konsul Johnsen, og han vandt meget hurtigt sine medborgeres tillid og agtelse. Af væsen var han beskeden og tilbageholdende, men man opdagede snart, at han var umådelig grundig og samvittighedsfuld, og at de sager, man overlod ham, var i de bedste hænder. Det var derfor naturligt, at han ikke blot fik en stor sagførerforretning, da han overtog konsul Johnsens forretning i 1915, men også blev betroet adskillige tillidshverv. Først blev han russisk vicekonsul og derefter svensk vicekonsul, indtil konsulatet i Thisted blev nedlagt for et par år siden. I en længere årrække var han overligningskommisær, og fra 1921 til 1929 var han medlem af Thisted byråd, valgt af Venstre. Her udførte han et arbejde, der vandt megen anerkendelse fra alle sider. Siden 1923 har han været formand for I/S Thisted Elektricitetsværk, og her som andre steder gjalt det, at hvad konsul Thomsen havde påtaget sig, blev passet. Han varetog interessentskabets anliggender på samme måde, som hvis det havde været hans egen virksomhed.
I 1924 afstod Th. Thomsen sin sagførervirksomhed til landsretsagfører Terkildsen og overretssagfører Dybdahl Andersen, idet han blev direktør for Sparekassen for Thisted Amt, hvilken stilling han havde indtil 1940, da han trak sig tilbage på grund af alder.
Allerede inden konsul Thomsen blev sparekassedirektør, havde han haft en del at gøre med sparekassen i sin egenskab af formand Tyendespareforeningen, et hverv, han endnu sad inde med. I mere end 25 år var han formand for Thisted Grundejerforening, og siden stiftelsen i 1919 har han været formand for A/S Chr. Sørensens Tømmerhandel.
Men også i videre kredse benyttede man sig af konsul Thomsens store indsigt. Han var således i bestyrelsen for flere landsomfattende sammenslutninger; Jydske Grundejerforeninger, Foreningen af Købstadssparekasser, og Sammenslutningen af Obligationsejere i Jydsk Landhypotekforening. Tillige var han formand for Jydsk Hypotekforenings repræsentantskab.
Det var altså ikke så lidt, der blev lagt på denne mands skuldre, men han overkom det alt sammen og havde alligevel aldrig mere travlt, end at han havde tid til at høre på de mennesker, som søgte ham for at blive rådet. Ubegrænset tillid havde alle mennesker til ham, og denne tillid misbrugte han aldrig. Konsul Thomsen var meget hjælpsom og godgørende - ikke mindst for sønderjyske formål bankede hans hjerte varmt - han var i alle henseender sit lands gode søn, der har skabt sig det smukkeste eftermæle.
Thisted by og mange mennesker i byen og på egnen har meget at sige ham tak for.
Afdøde efterlader sig hustru, en datter af afdøde gasværksbestyrer Bahr. Der var ingen børn i ægteskabet."

I.C. JENS CHRISTIAN THOMSEN

egl. Thomasen, var født 14. august 1871 i Hjeds, Veggerby sogn, og han døde 21. august 1886 i Byrsted, Veggerby sogn.

I.D. KAREN THOMSEN

var født 17. september 1873 i Hjeds, Veggerby sogn, og hun døde som ugift 24. august 1892 sst.
Niels Thomsen (I.A.7.a) fortæller:
"Hun kom kørende fra marken i hestevogn. Af en eller anden grund blev hestene opskræmte og løb løbsk. Da de med vognen efter sig løb gennem gårdsledet, ramte denne en kantsten og den slyngedes over mod kostalden, hvorved Karen blev så lemlæstet, at hun kort efter døde".

I.E. MARINUS THOMSEN

var født 11. februar 1876 i Hjeds, Veggerby sogn, og han døde 28. juni 1948 på Nibe Sygehus. Han blev gift 24. november 1905 i Veggerby med Mette Kirstine Jensine Buus Madsen. Hun var født 6. marts 1883 på Hæsum Mark, Ø. Hornum sogn, som datter af gårdmand Niels Buus Madsen og hustru Johanne Sørensen, og hun døde i juni 1954 i Ll. Hjeds, Veggerby sogn.

Marinus Thomsen blev efter endt skolegang oplært ved landbrug og byggede ca. 1905 gården Stensgaard på en udstykning fra faderens gård i Hjeds. Udstykningen var på ca. 82 tdr. land og lå i Ll. Hjeds. Han frasolgte ca. 32 tdr. land med opført gård, kaldet Graasten, til sønnen Anders (I.E.2.) i 1931, og samme søn overtog Stensgaard på ca. 52 tdr. land efter sin fader i 1934. - Marinus Thomsen og Mette Kirstine Jensine Buus Madsen bosatte sig herefter i eget hus i nærheden af Stensgaard.

Børn: I.E.1-3.

I.E.1. POUL MARTINUS BUUS THOMSEN

er født 21. april 1904 på Frejlev Mark, Frejlev sogn. Han blev gift 30. november 1929 i Veggerby med Mette Kathrine Hansen. Hun var født 18. marts 1907 i Byrsted, Veggerby sogn, som datter af husmand Niels Peter Hansen og hustru Kristine Pedersen, og hun døde 20. juni 1982 på plejehjemmet Himmerlandshave i Suldrup.

Bosat: Plejehjemmet Birkehøj, Ø. Hornum, 9530 Støvring.

Poul Martinus Buus Thomsen gik i skole i Bradsted og var herpå beskæftiget ved landbrug hjemme. Han havde ophold på Frederikborg Højskole i 1924-25 og Asmildkloster Landbrugsskole ved Viborg i 1926, og efter at have virket som kontrolassistent i Terndrup-Astrup Kontrolforening i 1 år arbejdede han atter hjemme indtil giftermålet. I 1930 købte han en ejendom i Sørup ved Støvring på 19 tdr. land, som han havde indtil 1934, da han overtog broderen (I.E.2.) Anders' gård Graasten på Hjeds Østermark på ca. 32 tdr. land. Denne gård blev overtaget af datteren Sinne (I.E.1.a.) og dennes mand Kaj Mortensen i 1960'erne. - Poul Martinus Buus Thomsen var medlem af sognerådet i to perioder og aktiv indenfor sparekassen i Veggerby i en årrække, bl.a. virkede han som direktør i Sparekassen i nogle år.

Mette Kathrine Hansen gik i skole i Skivum og arbejdede derefter hjemme hos forældrene på Hyldal i Suldrup, hos sine bedsteforældre i Hjeds samt på sygehuset i Terndrup indtil giftermålet.

Datter: I.E.1.a.

I.E.1.a. JENSINE KIRSTINE BUUS THOMSEN

kaldet Sinne, er født 16. april 1930 i Sørup, Buderup sogn. Hun blev gift 5. december 1951 i Veggerby med Kaj Mortensen, der er født 7. oktober 1926 i Albæk som søn af gårdejer Morten Peter Mortensen og hustru Mette Margrethe Axelsen.

Bosat: Østermarksvej 18, Hjeds Østermark, 9541 Suldrup.

Jensine Kirstine Buus Thomsen gik i skole i Bradsted samt i Hjeds og arbejdede derefter hjemme på Graasten indtil giftermålet, afbrudt af et ophold på Havbro Ungdomsskole i 1947 samt af 1 år som stuepige på Kongstedlund i Kongerslev i 1948-49. Også efter giftermålet har hun deltaget i driften af Graasten.

Kaj Mortensen gik i skole i Fæbro. Han var beskæftiget som landbrugsmedhjælper hjemme indtil sit 19. år, og efter at have arbejdet på Striben ved Langholt samt på Dronninglund Hovedgaard aftjente han sin værnepligt ved Den kgl. Livgarde i 1947-48. Desuden havde han plads på Kongstedlund i Kongerslev i 1948-49, og han var nu elev på Lundbæk Landbrugsskole i 1/2 år i 1949-50, hvorefter han tjente hos gårdejer Lars Mølgaard i Moldbjerg ved Ø. Hornum samt hos Chr. Secher i Hjeds indtil giftermålet. Herpå deltog han i driften af svigerforældrenes gård, Graasten, som han overtog i slutningen af 1960'erne, og som udelukkende er blevet drevet med svin siden 1979.

Børn: I.E.1.a.1)-3)

I.E.1.a.1) POUL MARTIN MORTENSEN

er født 10. april 1952 på Hjeds Østermark, Veggerby sogn. Han har siden 1974 levet sammen med Linda Jensen, der er født 27. december 1950 i Rodsted, Sønderup sogn, som datter af gårdejer Kristian Marinus Jensen og hustru Hilda Kristine Olsen.

Bosat: Søsvinget 2, 9541 Suldrup.

Poul Martin Mortensen gik i skole i Hjeds og Byrsted samt i Nibe, hvor han tog 9. klasse. Han blev udlært som bager hos Viggo Mortensen i Svenstrup i 1971, og efter at have været elev på Frederikshavn tekniske Skole og Aalborg tekniske Skole, begge steder i 1 år, samt at have været kontoransat hos smedemester Jørgen Kærgaard i Aalestrup i 3 1/2 år virkede han som salgskonsulent for Vendia Maskinfabrik i Hjørring, ligeledes i 3 1/2 år. Siden 1980 har han været foderstofkonsulent ved Shell Farm.

Linda Jensen gik i skole i Rodsted og Sønderup samt i Suldrup, hvor hun tog 9. klasse. Senere var hun elev på handelsskolen i Aars, og efter at være blevet udlært som ekspeditrice i Brugsen sst. i 1971 samt at have haft ansættelse i Føtex i Aalborg i 1/2 år begyndte hun i Brugsen i Suldrup, hvor hun arbejdede i 9 år. Siden 1981 har hun været ansat på pølsefabrikken Gøl i Svenstrup.

Datter: I.E.1.a.1)a)



I.E. Marinus Thomsen og Mette Kirstine Jensine Buus Madsen med Poul og Anders



I.E.1. Poul Martinus Buus Thomsen og Mette Kathrine Hansen



I.E.1.a.1) Poul Martin Mortensen og Linda Jensen med Bettina



I.E.2. Anders Thomsen og Marie Pedersen med Minne



II.A.1. Jakob Jakobsen og Emma Kristine Nielsen

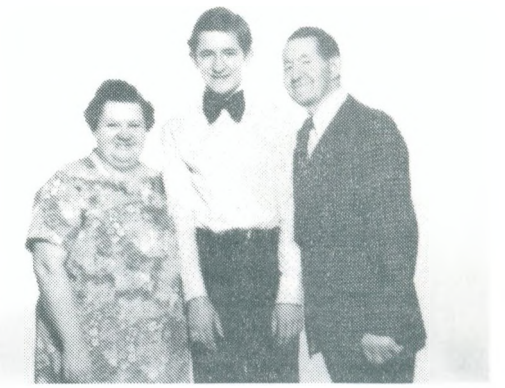

II.A.1.a. Marie Jakobsen og Jens Peter Andreasen med Niels Jakob



II.A.4.b. Toni Jacobsen og Elly Jensen med Anette, Majbritt og Martin



II.B.1. Kristen Jakobsen og Bodil Marie Nielsen Kjær med Dora

I.E.1.a.1)a) BETTINA MORTENSEN

er født 3. april 1983 i Suldrup.

I.E.1.a.2) HENNY-METTE MORTENSEN

er født 22. juni 1954 på Hjeds Østermark, Veggerby sogn. Hun lever sammen med Karsten Nørgaard, der er født 6. november 1945 i Als ved Hadsund som søn af Knud Gunnar Nørgaard og hustru Ellen Louise Kristine Bredgaard Pedersen.

Bosat: Ringdal, 3270 Nanset, Norge.

Henny-Mette Mortensen tog realeksamen. Hun gennemgik uddannelse til klinikassistent hos fru Mose i Ø. Hornum, hvor hun arbejdede i ca. 6 år, og efter at være blevet færdiguddannet som tandplejer i Aarhus virkede hun som sådan i Egedesminde i Grønlandi 2 1/2 år, inden hun rejste til Norge.

Karsten Nørgaard tog realeksamen. Han gennemgik uddannelse til kommis, gjorde militærtjeneste som sergent og har arbejdet som tømrer, teknisk assistent, rejsemontør og kok. - Fritidsinteresser: Jagt og fiskeri.
Karsten Nørgaard har to børn i et tidligere ægteskab.

I.E.1.a.3) CONNY MARIANNE MORTENSEN

er født 12. april 1957 på Hjeds Østermark, Veggerby sogn. Hun blev gift 30. september 1978 i Aars med Jens Larsen, der er født 6. april 1955 i Giver som søn af arbejdsmand Christian Larsen og hustru Betty Laugesen.

Bosat: Blåmejsevej 11, 9600 Aars.

Conny Marianne Mortensen gik i skole i Hjeds samt i Suldrup, hvor hun tog realeksamen i 1974. Hun stod i lære som laborant i nogle år, og efter bl.a. at have arbejdet på kontor i Aars var hun beskæftiget som ufaglært sygehjælper i røntgenafdelingen på Farsø Sygehus fra 1979 til 1981. Siden har hun været ansat som kontorassistent på Østjyske Slagterier, Aars.

Jens Larsen gik i skole i Giver samt i Aars, hvor han tog realeksamen i 1972. Han blev udlært som tømrer hos Erling Lausten i Sønderup i 1976, og efter at have arbejdet som svend hos broderen Leif Larsen i Hobro indtil 1983 gennemgik han uddannelse til byggetekniker på Aalborg tekniske Skole. Sideløbende bestod han merkonomeksamen i markedsføring i 1984, og samme år startede han som tekniker og salgsmedarbejder på P. A. Vinduer i Hornum.

Børn: I.E.1.a.3)a)-b)

I.E.1.a.3)a) LOTTE BERIT LARSEN

er født 8. august 1980 i Aars.

I.E.1.a.3)b) LARS BO LARSEN

er født 15. juli 1984 i Aars.

I.E.2. ANDERS THOMSEN

er født 27. august 1906 i Ll. Hjeds, Veggerby sogn. Han blev gift 17. maj 1931 i Vidstrup ved Hjørring med Marie Pedersen. Hun var født 26. juni 1907 i Ørum ved Hjallerup som datter af købmand Otto Kristian Pedersen og hustru Tomine Kristensen, og hun døde 24. juli 1980 på Aalborg Sygehus.

Bosat: Kirketerpvej 22, Ll. Hjeds, 9541 Suldrup.

Anders Thomsen gik i skole i Bradsted og var fortrinsvis beskæftiget ved landbrug hjemme indtil giftermålet, afbrudt af et ophold på Frederiksborg Højskole i 1925-26, samt af militærtjeneste i Aalborg i 1927-28. Han overtog en af faderens gårde Graasten på Hjeds Østermark (ca. 32 tdr. land), i 1931 og drev denne indtil 1934, da han fik overdraget fødehjemmet Stensgaard i Ll. Hjeds på ca. 52 tdr. land. - Anders Thomsen var sognefoged fra 1948 til 1973, da embedet blev nedlagt, samt stævningsmand fra 1948 til 1984.

Marie Pedersen gik i skole forskellige steder, bl.a. i Terndrup, Lyngsø og Bradsted. Herefter var hun beskæftiget ved husligt arbejde hjemme samt på bl.a. Bjørnholm ved Aalborg indtil giftermålet.

Datter: I.E.2.a.

I.E.2.a. MINNE THOMSEN

er født 21. september 1943 i Ll. Hjeds, Veggerby sogn. Hun blev gift 25. juli 1964 i Veggerby med Svend Børjesson, der er født 30. december 1942 i Sønderbæk som søn af politiassistent Niels August Børjesson og hustru Inger Ibsen.

Bosat: Violvej 3, 9240 Nibe.

Minne Thomsen gik i skole i Hjeds og begyndte derefter som elev på Aalborg Katedralskole, hvor hun bestod studentereksamen i 1962. Hun blev dimitteret som lærer fra Ranum Statsseminarium i 1965, underviste herpå i Nibe indtil 1980 og gennemgik derudover videre uddannelse indenfor pædagogik og psykologi på Danmarks Lærerhøjskole i 1970'erne. Siden 1980 har hun virket som skolepsykolog.

Svend Børjesson bestod studentereksamen på Aalborghus Statsgymnasium i 1961. Han gjorde militærtjeneste i Nr. Uttrup indtil 1964, sidst som sergent, og efter at være blevet dimitteret som lærer fra Ranum Statsseminarium i 1967 underviste han på Nibe Skole samt på Bavnebakkeskolen i Støvring, sidstnævnte sted i 1978-79. Siden har han været adjunkt på Ranum Statsseminarium.

Børn: I.E.2.a.1)-3)

I.E.2.a.1) ANDERS KRISTIAN BØRJESSON

er født 8. marts 1966 i Nibe.

I.E.2.a.2) NIELS HENRIK BØRJESSON

er født 15. december 1968 i Aalborg, Ansgar sogn.

I.E.2.a.3) EVA BØRJESSON

er født 26. september 1973 i Aalborg Domsogn.

I.E.3. EN DØDFØDT PIGE

I.F. PEDER THOMSEN

var født 14. juli 1879 i Hjeds, Veggerby sogn og han døde 21. oktober 1879 sst.

II. JACOB THOMSEN

egl. Thomasen, var født 29. juni 1847 i Sørup, Buderup sogn, og han døde 23. september 1895 i Hjeds, Veggerby sogn. Han blev gift 12. august 1873 i Veggerby med Marie Andersen. Hun var født 16. januar 1849 i Hjeds, Veggerby sogn, som datter af gårdmand Anders Nielsen og hustru Mette Andersdatter, og hun døde 6. juli 1927 i Aastrup, Veggerby sogn, hvor hun angives at være aldersrentenyderske.

Jacob Thomsen var husmand i Hjeds. Ved hans dødsindførsel i kirkebogen for Veggerby sogn anførtes: "Selvmord ved Carbolsyre."

Børn: II.A.-II.K.

II.A. NIELS SEVERIN JACOBSEN

var født 22. januar 1872 i Hjeds, Veggerby sogn, og han døde 29. december 1923 i Hyllested, Suldrup sogn. Han blev gift den 3. april 1897 i Veggerby med Eriktine Marie Sørensen. Hun var født 21. januar 1872 i Lundehuset, Buderup sogn, som datter indsidder Poul Sørensen og hustru Tomine Sofie Holm, og hun døde 24. juli 1905 på Veggerby Mark, Veggerby sogn.

Niels Severin Jacobsen nævnes fra giftermålet som husmand i Hjeds, ved hustruens død som husmand på Veggerby Mark og ved sin død som husejer i Hyllested.

Eriktine Marie Sørensen nævnes ved giftermålet som tyende af Fjeds.

Børn: II.A.1.-4.

II.A.1. JAKOB JAKOBSEN

var født 19. juni 1897 i Hjeds, Veggerby sogn, og han døde 23. november 1973 i Hyllested, Suldrup sogn. Han blev gift 4. november 1924 i Ejdrup med Emma Kristine Nielsen, der er født 15. september 1902 i Skørbæk, Ejdrup sogn, som datter af Peder Christian Nielsen og Ane Kristine Jensen.

Bosat: Veggerbyvej 102, Hyllested, 9541 Suldrup

Jakob Jakobsen gik i skole i Veggerby. Han tjente som landbrugsmedhjælper sst. samt i Borup indtil giftermålet, afbrudt af 14 måneders millitærtjeneste i Aalborg under 1. verdenskrig, og fra 1924 til 1969 drev han en ejendom i Hyllested på 16 tdr. land sideløbende med at være beskæftiget som bl.a. murerarbejdsmand og tømrer. - Jorden blev frasolgt i 1969, og hustruen blev efter Jakob Jakobsens død boende på ejendommen, hvor også datteren og dennes mand er bosat.

Emma Kristine Nielsen gik i skole i Skørbæk. Hun tjente hos Laurids Jensen sst. samt hos Jens Borup i Borup ved Halkær indtil giftermålet.

Datter: II.A.1.a.

II.A.1.a. MARIE JAKOBSEN

er født 11. juni 1928 i Hyllested, Suldrup sogn. Hun blev gift 18. november 1959 i Nibe med Jens Peter Andreasen, der er født 8. februar 1915 i Skørbæk, Ejdrup sogn, som søn af arbejdsmand Jakob Peter Andreasen og hustru Ane Jensen.

Bosat: Veggerbyvej 102, Hyllested, 9541 Suldrup.

Marie Jakobsen gik i skole i Suldrup og var herpå beskæftiget hjemme hos forældrene indtil giftermålet, efter hvilket hun blev hjemmearbejdende husmoder.

Jens Peter Andreasen gik i skole i Skørbæk. Han tjente som landbrugsmedhjælper i forskellige pladser fra sit 9. år, bl.a. hos Chr. Jørgensen og Laurids Jensen i Skørbæk samt hos Niels Fristrup og Aage Kjærgaard i Ejdrup. Efter giftermålet arbejdede han ved landbrug hos forskellige indtil 1970, da han måtte holde op p.g.a. en trafikulykke.

Søn: II.A.1.a.1)

II.A.1.a.1) NIELS JAKOB ANDREASEN

er født 25. december 1961 i Hyllested, Suldrup sogn.

Bosat: Sofievej 26i, 9000 Aalborg.

Niels Jakob Andreasen gik i Veggerby Friskole samt på Suldrup Skole, hvor han tog 10. klasse. Han arbejdede som jord- og betonarbejder hos entreprenør A. Enggaard i Svenstrup i ca. 1/2 år, og efter at have været beskæftiget ved landbrug i Lyngsø og Vegger i 9 måneder begyndte han som chauffør ved Aalborg Omnibusselskab i 1983.

II.A.2. POVL JAKOBSEN

var født 19. juni 1897 i Hjeds, Veggeby sogn, og han døde 24. juni 1897 sst.

II.A.3. POULINE MARIE JAKOBSEN

var født 8. juli 1898 i Hjeds, Veggerby sogn, og hun døde 22. juli 1898 sst.

II.A.4. POUL JAKOBSEN

er født 19. juli 1899 i Hjeds, Veggerby sogn. Han blev gift 3. februar 1928 i Suldrup med Martha Knudsen. Hun var født 15. april 1895 i Fløe Hedehus, Gravlev sogn, som datter af husejer Søren Knudsen og hustru Maren Kathrine Pedersen, og hun døde 17. oktober 1956 på Nibe Sygehus.

Bosat: Lyngsøvej 8, Kirketerp, 9240 Nibe.

Povl Jakobsen gik på Veggerby Gl. Skole samt i Lyngsø Friskole. Han var beskæftiget som landbrugsmedhjælper i Veggerby samt på Højris Mølle i Borup, Kirketerp Præstegaard og Hyllestedgaard, afbrudt af millitærtjeneste på Dragør Fortet i 1920-21. Ved giftermålet i 1928 nævnes han som husmand i Hyllested, men senere samme år kaldes parret for husmandsfolk af Kirketerp, hvor Povl Jakobsen drev en gård på 21 tdr. land indtil 1969, da gården blev overtaget af sønnen Egon (II.A.4.c.).

Martha Knudsen nævnes ved giftermålet i 1928 som husbestyrerinde i Hyllested, og ved indførslen af parrets vielse i kirkebogen for Suldrup sogn anførtes, at hun var fraskilt fra Anton Thomsen (separation af 15. december 1923).

I Povl Jakobsen og Martha Knudsens ægteskab er følgende

Børn: II.A.4.a.-c.

II.A.4.a. NIELS JAKOBSEN

er født 18. marts 1928 i Kirketerp, Veggerby sogn. Han blev gift 27. november 1954 i Aarhus med Lis Johannesen, der er født 24. maj 1935. Ægteskabet blev ophævet i 1972.

Bosat: Vestre Kongevej 19, 8260 Viby J.

Niels Jakobsen gik i skole i Veggerby. Han var beskæftiget ved landbrug forskellige steder, bl.a. hjemme, stod i lære som automekaniker i Haverslev samt i Østrup indtil 1949 og blev indkaldt til millitærtjeneste i 1950. Senere var han på sergentskole i Værløse, og efter at have gjort tjeneste i Kastrup indtil til 1954, da han hjemsendtes som oversergent, arbejdede han som mekaniker på Ford Motorkompagni i Aarhus frem til 1956. Siden har han været reparatør på Aarhus Stiftstidende.

Børn: II.A.4.a.1)-3)

II.A.4.a.1) JAN HARTWICH JAKOBSEN

er født 25. november 1955 i Aarhus.

Bosat: Grøfthøjparken 159, 8260 Viby J.

Jan Hartwich Jakobsen er maskinarbejder.

II.A.4.a.2) SUSANNE JAKOBSEN

var født 19. april 1958 i Aarhus, og hun døde 7. november 1961 i Viby J.

II.A.4.a.3) ULLA JAKOBSEN

er født 1. april 1969 i Aarhus.

II.A.4.b. TONI JACOBSEN

er født 14. januar 1937 i Kirketerp, Veggerby sogn. Han blev gift 25. marts 1967 i Hobro med Elly Jensen, der er født 6. december 1943 i Døstrup som datter af gårdejer Jens Chr. Jensen og hustru Petra Ottilie Nielsen.

Bosat: Ahornvej 22, 8543 Hornslet.

Toni Jacobsen gik i skole i Veggerby og havde senere et ophold på Stidsholt Ungdomskole. Han stod i lære som maskinsnedker hos Laurids Jensen i Østrup fra 1952 til 1956, og efter at have arbejdet som udlært sst. i en periode samt at have gjort C.F.- tjeneste i Thisted i 1958-59 arbejdede han forskellige steder, bl.a. hos Snedkermester Madsen i Onsild. Fra 1963 til 1973 havde han ansættelse hos Chr. Linneberg i Odder, hvor han blev værkfører i 1968, og siden 1973 har han været værkfører på henholdsvis Hornslet Møbelfabrik og Brouer Møbelfabrik i Aabyhøj. Sidstenævnte sted begyndte han i 1984.

Elly Jensen gik i skole i Hvornum. Hun var beskæftiget ved husligt arbejde forskellige steder, afbrudt af et ophold på Gudenådalens Ungdomsskole i Ulstrup, og efter at have haft ansættelse som syerske på Asani i Viborg samt på Tocan i Hobro, arbejdede hun i køkkenet på et kurhus i Vesttyskland i 1 år. Desuden var hun ansat på Scan Electric i Odder i ca. 1 år indtil midten af 1967, og siden har hun været hjemmearbejdende husmoder.

Børn: II.A.4.b.1)-3)

II.A.4.b.1) ANETTE JACOBSEN

er født 24. april 1968 i Odder.

II.A.4.b.2) MAJBRITT JACOBSEN

er født 18. juni 1971 i Odder.

II.A.4.b.3) MARTIN JACOBSEN

er født 25. december 1977 i Hornslet.

II.A.4.c. SØREN EGON JACOBSEN

er født 22. marts 1939 i Kirketerp, Veggerby sogn. Han lever sammen med Birthe Marie Mühlig nu Christensen, der er født 14. januar 1941 som datter af Valdemar Holm Mühlig og hustru Karen Marie Jørgensen.

Bosat: Lyngsøvej 8, Kirketerp, 9240 Nibe.

Søren Egon Jacobsen gik i skole i Veggerby og var herpå beskæftiget som landbrugsmedhjælper hjemme, afbrudt af 1 år, hvor han havde plads hos fremmede i Veggerby, samt af CF-tjeneste i Sæby i 1958-59. Han overtog faderens gård i Kirketerp på 21 tdr. land i 1969, og senere tilkøbtes mere jord, således at tilliggendet nu er på ca. 39 tdr. land.

Birthe Marie Mühlig gik i skole i Hjørring. Hun var bl.a. beskæftiget som stuepige på et hotel sst., og efter at have arbejdet på en telefonfabrik i Gladsaxe samt at have været rengøringsassistent ved HT i København virkede hun som medhjælper i børnehaveklassen på Værebro Skole ved Bagsværd. Siden har hun arbejdet forskellige steder bl.a. i Duus Vinkælder i Aalborg samt på slagteri.

II.B. THOMASINE JACOBSEN

var født 28. september 1873 i Hjeds, Veggerby sogn, og hun døde 12. april 1903 sst. Hun blev gift 22. marts 1895 i Veggerby med Lars Kristian Jakobsen. Han var født 15. december 1870 i Veggerby sogn, som søn af husmand Christen Jakobsen og hustru Christiane Jensen, og han døde 29. september 1923 på Aalborg Amtssygehus.

Lars Kristian Jakobsen nævnes ved giftermålet som snedker i Holmager og derefter som snedker i Hjeds. Ved sin død boede han i samme hus som sønnen Søren (II.B.4.), der var købmand i Hjedsbæk i Suldrup sogn.

Lars Kristian Jakobsen blev gift 2. gang 19. november 1909 i Veggerby med Ane Dorthea Nielsen (se under I). Hun var født 10. november 1863 og døde 19. juni 1932.

I Thomasine Jacobsen og Lars Kristian Jakobsens ægteskab er følgende

Børn: II.B.1-4

II.B.1. KRISTEN JAKOBSEN

var født 8. april 1895 i Hjeds, Veggerby sogn, og han døde 7. marts 1960 i Grynderup ved Nørager. Han blev gift 13. juni 1940 i Suldrup med Bodil Marie Nielsen Kjær. Hun var født 14. juli 1907 i Rebild, Skørping sogn, som datter af Niels Peter Nielsen Kjær og hustru Dagmar Behrentz, og hun døde 4. december 1982 på Aalborg Sygehus.

Kristen Jakobsen blev efter endt skolegang oplært ved landbrug og arbejdede på Hyllestedgård i 22 år, inden han i 1933 byggede en statsejendom på en udstykning fra denne gård. Udstykningen var på ca. 18 tdr. land, som han drev frem til 1947, og efter at have haft en ejendom i Hørby ved Hobro på 12 tdr. land i 1947-48 virkede han som bestyrer hos broderen Søren (II.B.4.) i Hjeds i 1/2 år. Fra 1949 til 1954 drev han en gård i Valsgård, og han var nu beskæftiget som arbejdsmand og landsbrugsmedhjælper indtil 1958, da han købte en ejendom i Grynderup på ca. 12 tdr. land, som han drev indtil sin død. - Ejendommen blev drevet videre af hustruen indtil 1964, da den solgtes.

Datter: II.B.1.a.

II.B.1.a. DORA LARSINE JAKOBSEN KJÆR

der 27. oktober 1972 fik navnet Kjær tilføjet, er født 29. juli 1940 i Hyllested, Suldrup sogn. Hun blev gift 1. gang 28. marts 1970 i Suldrup med Ingvard Jensen, der er født 7. februar 1933 i Rostrup. Ægteskabet blev ophævet i 1972, og Dora Larsine Jakobsen giftede sig 2. gang 17. november 1984 i Nørager med Arne Larsen Møller, der er født 2. december 1941 i Aalestrup som søn af husmand Søren Møller og hustru Kathrine Larsen.

Bosat: Bratbjergvej 28, Grynderup, 9610 Nørager.

Dora Larsine Jakobsen Kjær gik i skole i Hørby ved Hobro, Valsgaard og Suldrup. Hun tjente som husassistent hos gårdejer Kr. Nørgaard i Byrsted i 3 år, og efter et ophold på Silkeborg Husholdningsskole i 1959 var hun beskæftiget i køkkenet på Støvring Gl. Kro i en periode. Herpå opholdt hun sig i hjemme hos moderen i Grynderup i ca. 5 år indtil 1965, og hun virkede nu som husbestyrerinde i Annerup ved Støvring frem til 1970, hvorefter hun havde ansættelse som servitrice forskellige steder, først på Sømandshjemmet i Aalborg fra 1970-72 og derefter i Løvvangcentrets cafeteria i Nørresundby i 1 år. Fra 1973-1977 virkede hun som kokkepige på Hotel Svanemøllen i Svenstrup, og derefter arbejdede hun på jernstøberiet Dania i Aars, hvor hun virkede som leder af rengøringen indtil 1979, da hun blev ansat på pølsefabrikken Gøl, Svenstrup. Her havde hun ansættelse frem til 1982, og siden har hun været hjemmehjælper, først ved Støvring Kommune og fra 1985 ved Nørager Kommune.

Arne Larsen Møller gik i skole i Aalestrup. Han blev oplært ved landbrug, havde et ophold på Hammerum Landbrugsskole i 1962-63 og havde derefter plads som fodermester hos gårdejer Kaj Eriksen på Sofiesminde i Hvam ved Aalestrup indtil 1972 da han begyndte som chauffør for Hvam Korn- og Foderstofforretning. Siden 1977 har han drevet gården i Grynderup på 35 tdr. land.

II.B.2. KRISTIANE MARIE JAKOBSEN

var født 15. maj 1896 i Hjeds, Veggerby sogn, og hun døde 23. maj 1903 sst.

II.B.3. JAKOB THOMSEN JAKOBSEN

er født 1. april 1900 i Hjeds, Veggerby sogn. Han blev gift med Signe.

Bosat: Viby Torv 8, 8260 Viby J.

Jakob Thomsen Jakobsen blev uddannet som snedker, men måtte senere holde med at arbejde som sådan p.g.a. astma, og herefter kørte han som chauffør, bl.a. ved Aarhus Sporveje.

Jakob Thomsen Jakobsen fik udenfor ægteskab 2 sønner, Egon og Børge. Ved førstnævntes søns fødselsindførsel i kirkebogen for Suldrup sogn nævnes moderen som ugift Elna Marie Jensen af Hjedsbæk. Sidstnævnte søn's fødsel ses ikke indført i kirkebogen for Suldrup sogn i 1921.

Signe, hvis ungpigenavn ikke kendes, medbragte antagelig en søn Kjeld i ægteskabet med Jakob Thomsen Jakobsen.

Børn: II.B.3.a-b.

II.B.3.a. EGON ROSENBECH

der i 1971 fik navneændring fra Jensen, er født 2. september 1920 i Hjedsbæk, Suldrup sogn. Han blev gift 6. januar 1953 i Aarhus med Inga Rosenbech Larsen, der er født 17. december 1927 i Vaarst som datter af hotelejer Niels Larsen og hustru Olga Margrethe Christiane Nielsen.

Bosat: Stenbjergparken 2 A, 6400 Sønderborg.

Egon Rosenbech voksede op i Hjedsbæk hos sin farfar Lars Kristian Jakobsen og dennes 2. hustru Ane Dorthea Nielsen (se II.B.) og boede efter 1932 hos farbroderen Søren (II.B.4.). Han gik i skole i Hjedsbæk, Suldrup og Ø. Hassing. Efter at have været beskæftiget ved landbrug forskellige steder, bl.a. i Skørbæk, var han diakonelev på Kolonien Filadelfia ved Dianalund i 1/2 år fra 1942, og desuden kørte han som chauffør i ca. 1 år under 2. verdenskrig, inden han kom tilbage til Skørbæk, hvor han fortsatte som landbrugsmedhjælper i 1/2 år. Herpå var han chauffør for vognmand Jens Jensen i Vegger i ca. 1 1/2 år samt for vognmand Toft sst. i 4 år, og han kom nu til Aarhus, hvor han havde ansættelse som buschauffør ved DSB fra 1951 til 1974, da han begyndte som chauffør på ruten Sønderborg-Flensborg. På denne rute var han chauffør indtil 1984, da han gik på efterløn.

Inga Rosenbech Larsen gik på Vaarst Skole samt på Cand. mag. Møllers Realskole i Aalborg, hvor hun tog mellemskoleeksamen. Senere var hun husholdningselev på avelsgården Lindenborg i 1/2 år, og efter at have arbejdet hjemme hos forældrene på Vegger Hotel fra 1947 til 1950 havde hun ansættelse på henholdsvis Niels Peders Kro i Ny Solbjerg og et konditori i Aarhus indtil 1959. Desuden var hun beskæftiget i en grøntforretning i Aarhus i 1 1/2 år, inden hun i 1963 blev ansat i pakkeriet på GASA sst., hvor hun arbejdede indtil 1970, og hun havde nu ansættelse i pakkeriet hos bagermester Loft, ligeledes i Aarhus. Fra 1972-1974 var hun beskæftiget i Aarhus Stiftstidendes bladkiosk på Banegårdspladsen, og siden har hun været hjemmearbejdende husmoder, afbrudt af perioden fra 1976 til 1979, hvor hun virkede som medhjælper i DSB's Restaurant i Sønderborg.

II.B.3.b. BØRGE (JAKOBSEN?)

II.B.4. SØREN JAKOBSEN

var født 8. oktober 1902 i Hjeds, Veggerby sogn, og han døde 20. oktober 1978 på Farsø Sygehus. Han blev gift 26. december 1924 i Suldrup med Edith Betty Hedvig Mikkelsen, der er født 17. november 1902 i Aalborg, Budolfi sogn, som datter af arbejdsmand Lars Peter Mikkelsen og hustru Signe Martine Larsen. Ægteskabet blev ophævet i 1927, og Søren Jakobsen giftede sig 2. gang 22. november 1930 med Laurette Antonie Holst Pedersen, der døde 22. august 1970 i Aarhus.

Søren Jakobsen nævnes som købmand i Hjedsbæk ved giftermålet i 1924 og som købmand i Ø. Doense i Vebbestrup sogn i 1926.

Efter hans død skrev avisen:
"Købmand Søren Jakobsen, Hjeds ved Støvring, er død, 76 år. Søren Jakobsen var født i Kirketerp, hvor hans fader var snedker. Som ung købmand i Øster Hassing mødte han sin kone, Laurette. I 1928 byggede han købmandsforretning i Veggerby, som han senere solgte og flyttede til Hjeds, hvor han har drevet forretning i 50 år. Det ophørte han med ved hustruens død. Søren Jakobsen var en rar mand, der med stor dygtighed drev sin forretning."

Egon Rosenbech (II.B.3.a) fortæller endvidere:
"Søren og Laurette traf hinanden i Aardestrup. De var forlovet som 18-årige, hvorefter det gik forbi, og Laurette rejste til København. I mellemtiden fik Søren en datter Elin, og han blev senere gift med Betty, fra hvem han blev skilt i 1927. Søren var ikke aktiv købmand hele tiden, idet han i perioder byggede huse."
Edith Betty Hedvig Mikkelsen nævnes ved giftermålet i 1924 som pige af Albæk.

Søren Jakobsen fik som tidligere nævnt datteren Elin udenfor ægteskabet, og ved hendes fødselindførsel i kirkebogen for Suldrup sogn nævnes hun som datter af ugift Kirstine Marie Pedersen.

Børn: II.B.4.a.-c.

II.B.4.a. ELIN PEDERSEN

er født 24. april 1922 i Albæk, Suldrup sogn. Hun blev gift 2. november 1941 i Støvring med Tage Christensen, der er født 7. juli 1917 i Ladelund, Ravnkilde sogn, som søn af husmand Jens Peter Christensen og hustru Ane Marie Jensen.

Bosat: Aarestrupvej 88, Aarestrup, 9520 Skørping.

Tage Christensen er forhenværende vognmand.

Børn: II.B.4.a.1)-2)

II.B.4.a.1) MONA CHRISTENSEN

er født 17. april 1942 i Dall. Hun blev gift 14. september 1962 i Aalborg med Frede Nørgaard Thomsen, der er født 23. august 1941 i Nørresundby som søn af købmand Søren Nørgaard Thomsen og hustru, sygeplejerske Inger Marie Pedersen Mølgaard.

Bosat: Solvænget 8, Hou, 9370 Hals.

Mona Christensen og Frede Nørgaard Thomsen er lærere.

Børn: II.B.4.a.1)a)-c)

II.B.4.a.1)a) LONE NØRGAARD THOMSEN

er født 9. november 1962 i Ranum.

Bosat: Nørreport 24, lejl. 15, 8000 Aarhus C.

Lone Nørgaard Thomsen er biologistuderende.

II.B.4.a.1)b) SØREN NØRGAARD THOMSEN

er født 15. april 1966 i Ulsted.

Bosat: Kong Hans Alle 4, 2860 Søborg.

Søren Nørgaard Thomsen er shippingelev.



II.B.1.a. Dora Larsine Jakobsen Kjær og Arne Larsen Møller



II.B.3. Jakob Thomsen Jakobsen



II.B.3.a. Egon Rosenbech og Inga Rosenbech Larsen



II.B.4. Søren Jakobsen og Edith Betty Hedvig Mikkelsen



II.B.4. Søren Jakobsen og Laurette Antonie Holst Pedersen



II.B.4.c. Peter Vagner Jakobsen og Karen Sørensen

II.B.4.a.1)c) TORSTEN NØRGAARD THOMSEN

er født 22. december 1972 i Aalborg.

II.B.4.a.2) PER CHRISTENSEN

er født 26. juli 1945 i Ferslev. Han blev gift 25. maj 1969 i Aarestrup med Else-Marie Pedersen der er født 30. april 1948 i Gravlev som datter af tømrermester Reiner Pedersen og hustru Karen Margrethe Knudsen.

Bosat: Klintevej 4, 8450 Hammel.

Per Christensen bestod studentereksamen og HA på Handelshøjskolen i Aarhus. Han blev bankuddannet, var beskæftiget som handelsskolelærer og bankkonsulent samt som økonomichef og har siden 1979 været direktør i medejede virksomheder. Desuden har han diverse tillidsposter indenfor erhvervslivet.

Else-Marie Pedersen bestod studentereksamen og senere lærereksamen. Siden 1971 har hun været folkeskolelærer.

Børn: II.B.4.a.2)a)-b).

II.B.4.a.2)a) LOTTE CHRISTENSEN

er født 3. oktober 1970 i Aarhus.

II.B.4.a.2)b) THOMAS CHRISTENSEN

er født 5. november 1973 i Hammel.

II.B.4.b. PETER VAGNER JAKOBSEN

døde som lille.

II.B.4.c. PETER VAGNER JAKOBSEN

er født 13. september 1926 i Ø. Doense, Vebbestrup. Han blev gift 19. februar 1950 i Vindblæs med Karen Sørensen, der født 20. juni 1925 i Vindblæs som datter af gårdejer Johannes Sørensen og hustru Agnes Nielsen Fly.

Bosat: Landevejen 10, Vindblæs, 8970 Havndal.

Peter Vagner Jakobsen gik i skole i Vebbestrup og var herpå beskæftiget ved landbrug forskellige steder, bl.a. i Døstrup og Vindblæs. Desuden kørte han som chauffør for Brugsen i Norup i en periode, og efter at have aftjent sin værnepligt i Viborg i 1947-48 fortsatte han med at køre for Brugsen. Derudover var han afløser hos vognmanden i Norup indtil 1965. Fra 1953 til 1956 havde han en ejendom i Vindblæs på 9 tdr. land, og derefter drev han en gård på Norup Mark på 24 tdr. land indtil 1955, da han overtog svigerfaderens gård i Vindblæs på 58 tdr. land.

Karen Sørensen gik i skole i Vindblæs og var herpå beskæftiget ved husligt arbejde hjemme, hos købmanden i Havndal samt i Aarhus, afbrudt af et ophold på Vivild Ungdomsskole i 1940.

Børn: II.B.4.c.1)-4)

II.B.4.c.1) KIRSTEN H. JØRGENSEN

er født 11. juni 1947. Hun blev gift med Kaj Laursen.

Bosat: Stationsvej 6, 8981 Spentrup.

Kirsten H. Jørgensen er fuldmægtig i Sparekassen og Kaj Laursen er maskinarbejder. - Parret har 2 børn.

II.B.4.c.2) BENTE JAKOBSEN

er født 6. juli 1950 i Norup, Vindblæs sogn. Hun blev gift 16. juni 1972 i Mariager med Hartvig Sloth Jensen, der er født 14. oktober 1948 i Assens, Falslev sogn, som søn af arbejdsmand Jens Richard Jensen og hustru Erna Helene Christensen.

Bosat: Fladbjergvej 19, Hou, 9550 Mariager.

Bente Jakobsen er overassistent i Sparekassen, og Hartvig Sloth Jensen er maskinarbejder.

Søn: II.B.4.c.2)a)

II.B.4.c.2)a) KLAUS SLOTH JENSEN

er født 27. september 1970 i Assens.

II.B.4.c.3) HANNE JAKOBSEN

er født 2. april 1953 i Vindblæs sogn. Hun blev gift med Flemming Bak.

Bosat: Rosendalsvej 17, 9560 Hadsund.

Hanne Jakobsen er sparekasseassistent, og Flemming Bak er maskinarbejder. - Parret har 2 børn.

II.B.4.c.4) JOHANNES JAKOBSEN

er født 9. april 1956 i Vindblæs. Han blev gift 16. maj 1981 i Aalborg med Bodil Elisabeth Jensen, der er født 5. december 1957 i Glostrup som datter af keramiker Ivar Egon Manfred Jensen og hustru, beskæftigelsesvejleder Ruth Bodil Rasmussen.

Bosat: Akselterpvej 2, Akselterp, 9510 Arden.

Johannes Jakobsen gik på Vindblæs Skole og i Norup Friskole samt på Havndal Centralskole, hvor han tog realeksamen. Han blev udlært som maskinarbejder på cementfabrikken Dania ved Assens i 1977, og efter at have aftjent sin værnepligt på Hvorup Kaserne i 1978 boede han i København i 1 år. I denne periode virkede han som opstiller på Nilfisk samt som reparatør på Crown Gummed Paper. Fra 1979 til 1982 virkede han som montør for F. Toppenberg Maskinfabrik, Aalborg og derefter var han reparatør på Rold Skov Savværk i Arden, inden han i 1984 fik ansættelse som telefonmontør ved Jydsk Telefon.

Bodil Elisabeth Jensen tog realeksamen i Hedehusene. Desuden havde hun et ophold husholdningsskolen i Vordingborg, og efter at have været piccoline på Sct. Josephs Hospital i København samt at have virket som køkkenmedhjælper på Norsk Folkemuseum i Norge var hun elev på Engelsholm Højskole ved Vejle. Derefter virkede hun som butiksmedhjælper i London i England samt som medhjælper i restauranten på Hjerl Hede, og hun gennemgik nu uddannelse til dekoratør i København. Senere var hun medhjælper på et plejehjem i Aalborg, inden hun begyndte at arbejde på redaktionen i det lokalhistoriske forlag i Skørping.

Børn: II.B.4.c.4)a)-b)

II.B.4.c.4)a) BRITT LOUISE JAKOBSEN

er født 19. april 1984 i Astrup sogn.

II.B.4.c.4)b) IDA MARIE JAKOBSEN

er født 14. marts 1986 i Astrup sogn.

II.C. KAROLINE JAKOBSEN

var født 17. februar 1875 i Rebild, Skørping sogn, og hun døde 10. juni 1950 på Aalborg Sygehus. Hun blev gift 29. december 1900 i Veggerby med Niels Andersen. Han var født 10. september 1876 i Hjeds, Veggerby sogn, som søn af husmand Anders Andersen og hustru Else Kristine Nielsen, og han døde 6. maj 1962 i Aabybro, Aaby sogn.

Niels Andersen nævnes ved giftermålet som træskomand af Aarestrup. Han havde et husmandssted ved Aarestrup på ca. 14 tdr. land i en årrække og var sideløbende med driften beskæftiget som bl.a. skovarbejder. - Som enkemand boede han i Aabybro.

Børn: II.C.1.-4.

II.C.1. MARIE ANDERSEN

var født 20. april 1901 på Aarestrup Mark, Aarestrup sogn og hun døde 2. maj 1901 sst.

II.C.2. ANDERS ANDERSEN

var født 31. januar 1903 i Aarestrup sogn, og han døde under 2. verdenskrig i Ravnkilde. Han blev gift med Astrid.

Anders Andersen var arbejdsmand.

I ægteskabet er børnene Lisbeth (kaldet Lis), Elin, Christian og Jytte.

II.C.3. JAKOB ANDERSEN

er født 16. juli 1904 på Ersted Hede, Aarestrup sogn. Han blev gift 12. november 1929 i Gravlev med Paula Emilie Krogh. Hun var født 26. september 1906 Ø. Hornum som datter af bolsmand Peder Krogh og hustru Ane Kirstine Poulsen, og hun døde 20. november 1959 på ~~sygehuset~~ i Aarhus.

Bosat: Plejehjemmet Birkehøj, Ø. Hornum, 9530 Støvring.

Jakob Andersen gik i skole i Aarestrup og tjente bl.a. hos gårdejer Peder (Thygesen) Pedersen i en årrække samt hos gårdejer Kresten Jacobsen i Torsted i et par år. Sin værnepligt aftjente han i Aalborg i 1925. Ved giftermålet købte han en ejendom i Kirketerp på ca. 18 tdr. land, som han drev i en lang årrække.

Børn: II.C.3.a.-e.

II.C.3.a. EVA KIRSTINE ANDERSEN

er født 20. december 1929 i Kirketerp, Veggerby sogn. Hun blev gift 25. september 1949 i Veggerby Sofus Jensen Hammer, der er født 13. august 1925 i Veggerby som søn af gårdmand Hans Kristian Marinus Jensen Hammer og hustru Sigrid Margrethe Kristensen Klokkerholm.

Bosat: Egevej 1, 9330 Dronninglund.

Eva Kirstine Andersen gik i skole i Veggerby. Hun tjente som husassistent hos købmand Søgaard i Veggerby, havde senere plads hos gårdejer Niels Mikkelsen sst. og var sidst beskæftiget som husbestyrerinde i Volstrup i 1/2 år indtil giftermålet. Efter nogle år som hjemmearbejdende husmoder begyndte hun i 1959 som rengøringsassistent på Dronninglund Sygehus, hvor hun arbejdede indtil 1978, og siden har hun haft rengøringsarbejde ved den kommunale børnetandpleje. Sideløbende er hun beskæftiget med forskelligt i Andelsbanken i Dronninglund.

Sofus Jensen Hammer gik i skole i Veggerby. Han var beskæftiget ved landbruget hjemme i en periode, og efter at have stået i lære som bager hos bagermester Andersen i Gundersted samt hos Tage Martinsen i Vejgaard indtil 1948 aftjente han sin værnepligt i 1948-49 bl.a. i Tønder. Siden har han arbejdet forskellig steder, bl.a. på Dronninglund Konditori i 17 år og fra 1969 på eternitfabrikken i Aalborg.

Søn: II.C.3.a.1)

II.C.3.a.1) HANS JACOB ANDERSEN HAMMER

er født 25. september 1952 i Kirketerp, Veggerby sogn. Han blev gift med Karen Husted, der er født 2. februar 1952 i Stouby, Grinderslev sogn.

Bosat: Thorup Hedevej 11, 9330 Dronninglund.

Hans Jacob Andersen Hammer er mekaniker, og Karen Husted er socialrådgiver.

II.C.3.b. ELIN ANDERSEN

er født 21. maj 1933 i Kirketerp, Veggerby sogn. Hun blev gift 12. november 1954 i Veggerby med Jens Kvist, der er født 4. marts 1923 i Harrild, Vokslev sogn, som søn af gårdejer Lars Peter Kristensen Kvist og hustru Ane Andreas Porsborg.

Bosat: Lindevang, Albækvej 14, 9541 Suldrup.

Elin Andersen gik i skole i Veggerby og var derefter beskæftiget som husassistent hjemme samt i forskellige pladser, bl.a. en tid hos sine tilkommende svigerforældre.

Jens Kvist gik i skole i Simested og var herpå beskæftiget ved landbrug hjemme. Desuden havde han ophold på Havbro Ungdomsskole i vinteren 1040-41 og Vraa Højskole i vinteren 1948-49, og sin værnepligt aftjente han ved infanteriet i Aalborg, Sæby og Viborg i 1945-46. Fra 1949-1951 virkede han som kontrolassistent i Hadsund, og herefter arbejdede han atter hjemme frem til

1954, da han købte Lindevang i Albæk på ca. 36 tdr. land, som drives alsidigt.

Børn: II.C.3.b.1)-2)

II.C.3.b.1) LARS PETER KVIST

er født 17. december 1955 i Albæk, Suldrup sogn.

Bosat: Nørrebrogade 22 1. H., 8000 Aarhus C

Lars Peter Kvist tog realeksamen Suldrup i 1972 og bestod studentereksamen på Vesthimmerlands Gymnasium i Aars 1975, han har siden bestået eksamen i biologi og kemi ved Aarhus Universitet, hvor han nu er ansat. - Lars Peter Kvist har i forbindelse med uddannelsen og beskæftigelsen opholdt sig i Ecuador og U.S.A. nogle måneder.

II.C.3.b.2) POUL KVIST

er født 19. januar 1959 i Albæk, Suldrup sogn.

Bosat: Stadion Alle 10, 9530 Støvring.

Poul Kvist tog realeksamen i Suldrup i 1976, bestod handelseksamen på Aars Handelsskole i 1977 og har siden været beskæftiget på kontor.

II.C.3.c. ANNA MARGRETHE ANDERSEN

er født 15. juli 1936 i Kirketerp, Veggerby sogn. Hun blev gift 20. februar 1965 i Veggerby med Niels Kjær Jensen, der er født 31. december 1922 i Byrsted, Veggerby sogn, som søn af gårdejer Anders Jensen (Kjær) og hustru Annie Kristine Kjær.

Bosat: Byrstedvej 70, Byrsted, 9240 Nibe.

Anna Margrethe Andersen gik i skole i Veggerby og var herpå beskæftiget hjemme i perioder. Desuden tjente hun bl.a. på Østergaard i Simested, hos sin tilkommende svigerfader i Byrsted og på Rørholt Hovedgaard.

Niels Kjær Jensen gik i skole i Byrsted og var herpå beskæftiget ved landbrug hjemme, afbrudt af et ophold på Aabybro Ungdomsskole i 1942-43 samt af millitærtjeneste i Nyborg. Desuden var han genindkaldt til tjeneste i Viborg ved fredsslutningen 1945. Han overtog fødegården i Byrsted på ca. 58 tdr. land i 1967.

Børn: II.C.3.c.1)-2)

II.C.3.c.1) ANNITTA KJÆR JENSEN

er født 6. marts 1966 i Nibe.

Bosat: Himmerlandsgade 7, 9000 Aalborg.

Annitta Kjær Jensen gik i skole i Hjeds samt i Suldrup, hvor hun tog 9. klasse, og i 1985 bestod hun matematisk-naturfaglig studentereksamen på Støvring Gymnasium. Herefter begyndte hun som elev på Aalborg Handelsskole.

II.C.3.c.2) BENTE KJÆR JENSEN

er født 5. februar 1969 i Nibe.
Hun gik i skole i Hjeds og Kirketerp samt i Suldrup, hvor hun tog 9. klasse, og derefter begyndte hun som gymnasieelev på Støvring Gymnasium.

II.C.3.d. VILLY KROGH ANDERSEN

er født 20. november 1942 i Kirketerp, Veggerby sogn.

Bosat: Abildgaardsvej 86, Kirketerp, 9240 Nibe.

Villy Krogh Andersen gik i skole i Veggerby og var herpå beskæftiget ved landbrug hjemme, afbrudt af en periode, hvor han tjente hos søsteren Elin (II.C.3.a.) i Albæk samt af millitærtjeneste i Fredericia i 1961-62 og et ophold på Lundbæk Landbrugsskole i 1964-65. Han har nu overtaget fødegården i Kirketerp.



II.C. Karoline Jakobsen og Niels Andersen



II.C.3.b. Elin Andersen og Jens Kvist



II.C.4. Else Kathrine Andersen og Jens Christian Jensen



II.C.4.a. Henny Jensen og Lars Hedegaard



II.C.4.a.2) Helle Hedegaard og Kai Evan Kristensen med Mikael



II.C.4.b. Laurits Jensen og Ella Iversen



II.C.4.b.2) Flemming Jensen og Bibi Elisabeth Pedersen



II.C.4.b.3) John Jensen

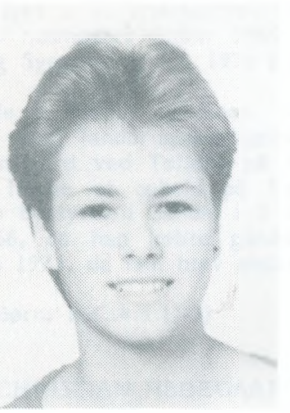

II.C.4.b.4) Inger Marie Jensen



II.C.4.c. Elly Jensen og Hans Krag Flensburg med Hanne, Lis og Niels

II.C.3.e. FRODE KROGH ANDERSEN

er født 28. marts 1947 i Kirketerp, Veggerby sogn. Han blev gift 30. september 1978 i Ø. Hornum med Bente Laustsen, der er født 28. februar 1958 i Godthaab, Ø. Hornum sogn, som datter af arbejdsmand Holger Laustsen, og hustru Lissy Anne Marie Christensen.

Bosat: Sandgraven 7, Ø. Hornum, 9530 Støvring.

Frode Krogh Andersen gik i skole i Veggerby og var herpå beskæftiget ved landbrug indtil til sit 18. år, hvorefter han havde forskelligt arbejde i et par år. I 1967 begyndte han som lærling i Ø. Hornum Auto, hvor han blev udlært i 1971, og efter at have arbejdet sst. samt på Mercedes Aalborg Autodepot fra 1975 til 1985 begyndte på autoværkstedet Skellingbro, Gravlev.

Bente Laustsen gik i skole i Godthaab, Ø. Hornum samt i Suldrup, hvor hun tog realeksamen 1975. Efter at have været ansat forskellige steder, bl.a. i en børnehave Ø. Hornum, begyndte hun at arbejde på plejehjemmet Birkehøj i Ø. Hornum, og her fortsatte hun som sygehjælper efter at være blevet færdiguddannet som sådan i 1983.

Datter: II.C.3.e.1)

II.C.3.e.1) BETINA ANDERSEN

er født 26. marts 1975 i Aalborg.

II.C.4. ELSE KATHRINE ANDERSEN

var født 8. februar 1908 på Ersted Hede, Aarestrup sogn, og hun døde 22. oktober 1973. Hun blev gift 26. november 1937 i Nørholm med Jens Christian Jensen. Han var født 20. september 1907 i Biersted som søn af møllersvend Laurits Christian Johan Jensen og hustru Marie Nielsen, og han døde 19. juni 1968 på Aalborg Sygehus.

Else Kathrine Andersen gik i skole i Aarestrup og var herpå beskæftiget i forskellige pladser indtil giftermålet, fortrinsvis på hjemegnen. Efter 1937 deltog hun i driften af parrets ejendom i Aabybro. - Hun omkom ved en trafikulykke.

Jens Christian Jensen gik i skole i Aabybro, blev oplært ved landbrug og arbejdede på grund af faderens død hjemme hos moderen på møllen i Nørholm indtil ca. 1938. Herpå drev han en ejendom i Aabybro på ca. 17 tdr. land, og sideløbende var han beskæftiget i St. Vildmosen i nogle somre under 2. verdenskrig. - Efter Jens Christian Jensens død bosatte hustruen sig i hus i Aabybro by.

Børn: II.C.4.a.-c.

II.C.4.a. HENNY JENSEN

er født 28. juni 1933 på Fødselsanstalten i Jylland, Aarhus. Hun blev gift 21. maj 1955 i Aaby Kirke med Lars Hedegaard, der er født 24. marts 1931 i Vadum som søn af gårdejer Christian Larsen Hedegaard og hustru Valborg Ulrikka Carstensen.

Bosat: Vadgaardsvej 60, Biersted, 9440 Aabybro.

Henny Jensen gik i skole i Aabybro og havde desuden et ophold på Halvorsminde Ungdomsskole i 1950. Hun tjente i forskellige pladser i Aabybro, først hos karetmager Knøsgaard og senere hos bl.a. isenkræmmer Jørgensen, malermester Pedersen og Jens Junchersen på Erikkasminde, og endvidere var hun beskæftiget i V. Hjermitslev samt i Aalborg inden giftermålet, efter hvilket hun blev hjemmearbejdende husmoder. Siden 1969 har hun været ansat som sygehjælper forskellige steder, først på Aalborg Sygehus og fra 1976 på plejehjemmet i Aabybro.

Lars Hedegaard gik i skole i Vadum og Kaas. Desuden bestod han handelsmedhjælpereksamen i Pandrup 1947. Han tjente som landbrugsmedhjælper forskellige steder i landet, bl.a. på Aaensgaard i Sulsted samt på en gård ved Tølløse på Sjælland, gjorde millitærtjeneste i Sønderborg og Vesttyskland i 1951-52 og havde et ophold på Slangerup Landbrugsskole i 1953-54. Efter giftermålet havde han plads som bestyrer i Janum i 1 år, og herpå drev han en gård i Birkelse på 24 tdr. land fra 1956 til 1966, da han købte gården i Biersted på 30 tdr. land. Denne gård har været drevet kvægløst siden 1971, da han blev ansat som postbud.

Børn: II.C.4.a.1)-3)

II.C.4.a.1) CHRISTIAN HEDEGAARD

er født 10. maj 1956 i Birkelse, Vedsted sogn. Han blev gift 14. marts 1981 i Aabybro med Britta Susanne Pedersen, der er født 14. marts 1954 i Hasseris som datter af svejser Svend Erik Peder-

sen og hustru Agnes Aase Skatka.

Bosat: Mirabellevej 10, 9440 Aabybro.

Christian Hedegaard gik i skole i Birkelse og Biersted samt i Aabybro, hvor han tog 9. klasse. Han var arbejdsdreng på en møbelfabrik i Vadum, inden han begyndte hos installatør Poul Erik Polnowic i Kaas, og efter at være blevet udlært som elektrikker i 1977 arbejdede han hos henholdsvis Poul Andersen i Pandrup og Tage Larsen i Aabybro indtil 1983, sidstnævnte sted fra 1979. Siden 1983 har han været ansat hos E. Strøm Hansen i Nørresundby.

Britta Susanne Pedersen tog 9. klasse på Stolpedalsskolen i Hasseris. Hun gennemgik uddannelse til smørrebrødsjomfru på Skydepavilionen i Aalborg samt på et konditori sst., og efter at have været ansat på Skalborg Kro indtil 1974 opholdt hun sig i England i et år. Herpå arbejdede hun forskellige steder i Aalborg nogle år, bl.a. på Hotel Hvide Hus i Aalborg samt i Nytorv Smørrebrød, og desuden var hun ansat på svineslagteriet i Nørresundby i en periode. Siden har hun været hjemmearbejdende husmoder.

Børn: II.C.4.a.1)a)-b)

II.C.4.a.1)a) JAN HEDEGAARD

er født 10. september 1981 i Aabybro, Aaby sogn.

II.C.4.a.1)b) LARS HEDEGAARD

er født 24. februar 1985 i Aabybro, Aaby sogn.

II.C.4.a.2) HELLE HEDEGAARD

er født 28. marts 1960 Vedsted sogn. Hun blev gift 9. juni 1984 i Aaby Kirke med Kai Evan Kristensen, der er født 4. marts 1958 i Birkelse, Vedsted sogn, som søn af arbejdsmand Arne Kjeld Kristensen og hustru Esther Salvesen.

Bosat: Falkevej 6, 9440 Aabybro.

Helle Hedegaard gik i skole i Biersted i 10 år og bestod handelseksamen i Aalborg i 1978. Hun blev udlært som kommis i Biersted Brugs i 1980, og efter at have haft ansættelse på Ajeku Maskinfabrik i Aabybro begyndte hun i 1982 som kasserer i SiD sst.

Kai Evan Kristensen tog 9. klasse i Aabybro. Han blev udlært som mekaniker i 1978, og efter at have arbejdet hos sin læremester Bent Andersen i Aabybro frem til 1983 blev han ansat som smed på vognfabrikken Jøni sst.

Søn: II.C.4.a.2)a)

II.C.4.a.2)a) MIKAEL HEDEGAARD KRISTENSEN

er født 23. december 1984 i Aabybro, Aaby sogn.

II.C.4.a.3) ELSE HEDEGAARD

er født 22. september 1962 i Vedsted. Hun blev gift 26. juli 1986 i Biersted med Jes Bjerregaard, der er født 25. juni 1958 i Trekroner, Haverslev sogn, som søn af folketingsmand Arne Bjerregaard og hustru, organist Edith Vangsgaard Jensen.

Bosat: Kappelejevej 13, 2700 Brønshøj.

Else Hedegaard bestod 9. kl. udv. afgangsprøve, studentereksamen og derefter HH-eksamen, hvorefter hun blev uddannet som børnehavepædagog.

Jes Bjerregaard tog realeksamen og HF samt HD-eksamen i afsætningsøkonomi. Han arbejdede tidligere et år ved landbruget og blev derefter ansat i FDB, hvor han nu er butikschef (FDB/-Brugsen).

II.C.4.b. LAURITS JENSEN

er født 12. november 1938 i Aabybro, Aaby sogn. Han blev gift 19. marts 1960 i Jetsmark med Ella Iversen der er født 16. juni 1937 i Tranekær, Jetsmark sogn, som datter af husmand Anders Iversen og hustru Jensine Marie Larsen.

Bosat: Magnolievej 9, Kaas, 9440 Aabybro.

Laurits Jensen gik i skole i Aabybro. Han blev udlært som kommis i Brugsen i Aabybro 1957, og efter at have aftjent sin værnepligt i Varde i 1957-58 havde han ansættelse forskellige steder indtil 1964, da han begyndte som uddeler i Brugsen i Kærsholm. Senere var han uddeler i Brugsen i Kaas fra 1969 til 1977, og siden har han kørt som salgschaufför for Pandrup Brød.

Ella Iversen gik i skole i Rødehede ved Jetsmark. Hun tjente som husassistent forskellige steder i Aabybro, og efter at have opholdt sig i Göteborg i Sverige i et år kom hun til Aalborg, hvor hun bl.a. arbejdede på sygehuset i ca. 2 1/2 år. Derpå var hun hjemmearbejdende husmoder samt medhjælpende hustru indtil til 1977, og desuden havde hun ansættelse hos en købmand i Kaas i et år. Siden 1982 har hun arbejdet på plejehjemmet i Hune.

Børn: II.C.4.b.1)-4)

II.C.4.b.1) JENS CHRISTIAN JENSEN

er født 26. september 1960 i Aalborg Domsogn. Han blev gift 7. maj 1982 i Vor Frue Kirke i Aalborg med Dorthe Olesen, der er født 22. januar 1960 i Aalborg Domsogn som datter af slagter Kjeld Olesen og hustru Birthe Jensen.

Bosat: Kildedalen 5, Kaas, 9440 Aabybro.

Jens Christian Jensen gik i skole i Mou samt i Kaas, hvor han tog realeksamen 1977. Han blev udlært som elektrikker hos Martin Schrøder i Kaas i 1981, og efter at aftjent sin værnepligt på Flyvestation Aalborg arbejdede han forskellige steder indtil 1984, bl.a. hos O. M. Sørensen i Christiansfeld, Laurids Balle i Kolding og hos sin læremester. Siden 1984 har han været ansat hos Kirch & Sørensen, Aabybro.

Dorthe Olesen gik på Kjellerupsgades Skole i Aalborg samt på Jetsmark Centralskole, hvor hun tog 10. klasse. Hun tjente som husassistent hos Henning Tidselbach i Hune i ca. et år, og efter at have bestået handelseksamen i Aalborg i 1979 kom hun i lære hos købmand Højgaard i Kaas, hvor hun blev udlært som butiksassistent i 1981. Siden har hun været hjemmearbejdende husmoder, afbrudt af en periode i 1983-84, hvor hun var picoline på Jetsmark Centralskole.

Børn: II.C.4.b.1)a)-b)

II.C.4.b.1)a) TILDE FJELDGAARD JENSEN

er født 1. november 1982 i Haderslev.

II.C.4.b.1)b) MORTEN FJELDGAARD JENSEN

er født 18. maj 1985 i Aalborg.

II.C.4.b.2) FLEMMING JENSEN

er født 8. juli 1962 i V. Hassing. Han blev gift 15. september 1984 i Jetsmark med Bibi Elisabeth Pedersen, der er født 15. februar 1964 i København, Apostelkirkens sogn, som datter af slagtermester Harald Pedersen og hustru Edel Enid Ingelise Jensen.

Bosat: Gartnervænget 10, Kaas, 9440 Aabybro.

Flemming Jensen gik i skole i Mou, Kaas og Jetsmark, ialt 9 år. Han blev udlært som butiksslagter hos sin tilkommende svigerfader i Kaas i 1981, og efter at have arbejdet i Jansens Supermarked i Blokhus samt forskellige steder i Nørresundby begyndte han atter som slagter hos sin svigerfader i 1983.

Bibi Elisabeth Pedersen gik på Illebjerg Skole i København samt på Jetsmark Centralskole, ialt 10 år, og efter bl.a. at have bestået handelseksamen i Aalborg begyndte hun som butikselev hos købmand Frigaard i Kaas.

Børn: II.C.4.b.2)a)-b)

II.C.4.b.2)a) ANDERS JENSEN

er født 24. juni 1982 i Aalborg.

II.C.4.b.2)b) HENRIETTE JENSEN

er født 6. december 1985 i Aalborg.

II.C.4.b.3) JOHN JENSEN

er født 25. november 1966.

Han kom efter endt skolegang i lære som slagter.

II.C.4.b.4) INGER MARIE JENSEN

er født 20. november 1971.

II.C.4.c. ELLY JENSEN

er født 6. juni 1942 i Aabybro, Aaby sogn. Hun blev gift 14. november 1964 i Aaby Kirke med Hans Krag Flensburg, der er født 9. marts 1940 i Bygebjerg, Hejls sogn, som søn af gårdejer Niels Thygesen Flensburg og hustru Anna Krag.

Bosat: Bygebjerg, Hejls Landevej 82, 6094 Hejls.

Elly Jensen gik i skole i Aabybro. Hun tjente som husassistent sst. samt i Aalborg i nogle år og havde derefter ansættelse som kassedame i Vime i henholdsvis Aalborg og Kolding indtil til 1965 sidstnævnte sted fra 1961. Derpå var hun hjemmearbejdende husmoder, og siden 1976 har hun været beskæftiget ved forskelligt på posthuset i Hejls.

Hans Krag Flensburg gik i skole i Hejls, og var derpå beskæftiget som landbrugsmedhjælper forskellige steder, bl.a. Ferupgaard ved Kolding, på Fyn og hjemme. Desuden havde ophold på Skamlingsbanke Ungdomsskole og Grindsted Landbrugsskole, og sin værnepligt aftjente han i Fredericia og Odense i 1959-60. I 1965 forpagtede han fødegården Bygebjerg, som han overtog i 1970. Bygebjerg er på 81 tdr. land, hvoraf 57 tdr. land er opdyrket, og sideløbende med driften af gården driver han en maskinstation.

Børn: II.C.4.c.1)-3)

II.C.4.c.1) HANNE FLENSBURG

er født 4. oktober 1965 i Bygebjerg, Hejls sogn.

Hun gik i skole i Hejls samt i Christiansfeld, hvor hun tog 10. klasse, og efter at have gennemgået EFG-basisåret på Købmandsskolen i Kolding var hun HH-studerende i et år i 1983-84, inden hun begyndte som butikselev i Hejls Brugs.

II.C.4.c.2) LIS FLENSBURG

er født 29. januar 1968 i Bygebjerg, Hejls sogn.

Hun gik i skole i Hejls samt i Christiansfeld, hvor hun tog 9. klasse, og efter 1/2 år på EFG indenfor levnedsmiddel i Holstebro kom hun i lære som bager i Hejlsminde Bageri.

II.C.4.c.3) NIELS FLENSBURG

er født 20. februar 1971 i Bygebjerg, Hejls sogn.

II.D. ANDERS JAKOBSEN

var født 5. juni 1876 i Rebild, Skørping sogn, og han døde som ugift 16. august 1896.

II.E. THOMAS JAKOBSEN

var født 10. august 1878 i Hjeds, Veggerby sogn, og han døde 11. september 1944 på Farsø Sygehus. Han blev gift 29. november 1910 i Vognsild med Johanne Kathrine Nielsen. Hun var født 5. januar 1880 i Valsted, Sebber sogn, som datter af indsidder Niels Pedersen og hustru Anemine Jacobsdatter, og hun døde 18. december 1959 på Farsø Sygehus.

Thomas Jakobsen blev efter endt skolegang oplært ved landbrug og havde bl.a. plads som staldkarl på Lerkenfeld i ca. 1907-08. Efter giftermålet købte han en ejendom på Vognsild Mark på



II.E. Thomas Jakobsen og Johanne Kathrine Nielsen



II.H. Maren Jakobsen og Christen Jensen



II.H. Maren Jakobsen med børn

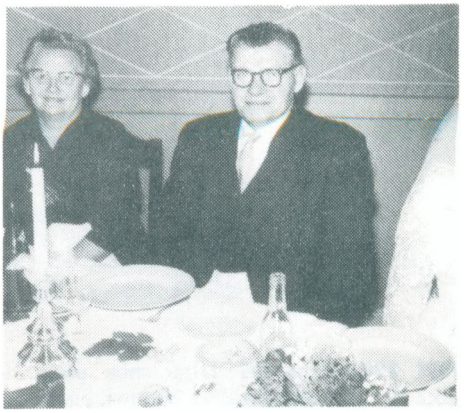

II.H.2. Marie Andrea Jensen og Jens Kristian Kristensen



II.H.2.a. Svend Aage Kristensen og Margrethe Elholm med Ingrid, Flemming og Axel



II.H.2.b.2) Conny Solveig Nielsen og John Engelsted Petersen med Tina og Henrik



II.H.2.c. Ninna Nielsine Kristensen og Ejnar Christian Peder Pedersen



II.H.2.c.1) Steen Brian Rybjerg Pedersen og Pia Conny Pedersen

14 tdr. land, hvoraf ca. 1/2 tdr. land var hede, som blev opdyrket, og sideløbende med driften kørte han mælk til mejeriet i Vestrup i flere år. Desuden var han indkaldt til millitærtjeneste under 1. verdenskrig. Ejendommen på Vognsild Mark blev solgt i 1938, og herpå bosatte parret sig et hus i Vognsild.

Johanne Kathrine Nielsen tjente efter endt skolegang i forskellige pladser på hjemegnen og var bl.a. kokkepige på Lerkenfeld inden giftermålet, efter hvilket hun deltog i driften af parrets ejendom på Vognsild Mark.

Datter: II.E.1.

II.E.1. RASMINE MARIE JAKOBSEN

er født 19. august 1921 i Vognsild sogn. Hun blev gift 15. marts 1953 i Binderup med Ejnar Peter Sørensen (Bach), født 4. september 1925 True, Vebbestrup sogn.

Bosat: Mosevænget 3, Ll. Binderup, 9600 Aars.

Søn: II.E.1.a.

II.E.1.a. BJARNE BAK SØRENSEN

er født 9. januar 1953 på Farsø Sygehus. Han blev gift med Grethe.

Bosat: Sdr. Boulevard 4, 9600 Aars.

Bjarne Bak Sørensen er radiomekaniker.

II.F. MARINUS JAKOBSEN

var født 7. september 1880 i Hjeds, Veggerby sogn, og han døde som ugift 24. juni 1898 "På Landevejen mellem Støvring og Ellidshøj". - Han blev begravet 5 dage senere i Veggerby.

Marinus Jakobsen nævnes ved sin død som tjenestekarl på Bustedgaard i Veggerby sogn. Han blev udlagt som barnefader til nedennævnte Alfred Marius Simonsen (II.F.1.), og moderen var den ugifte Semine Frederikke Simonsen, der timånedersdagen før nedkomsten opholdt sig på Bystedgaard. - Semine Frederikke Simonsen var født 19. september 1876, og hun døde 10. december 1932 på Estrup Mark Ø. Hornum sogn. Hun blev gift 14. marts 1919 i Ø. Hornum med bolsmand Jens Christian Jensen Laursen i Tranten, Ø. Hornum sogn.

Søn: II.F.1.

II.F.1. ALFRED MARINUS SIMONSEN

var født 3. januar 1899 i Tranten Ø. Hornum sogn.

Han blev konfirmeret i Ø. Hornum i 1913, men ses ikke at være blevet gift i sognet indtil 1934.

II.G. METTINE JAKOBSEN

var født 1. juli 1882 i Hjeds, Veggerby sogn, hun døde 9. januar 1885 sst.

II.H. MAREN JAKOBSEN

var født 3. februar 1884 i Hjeds, Veggerby sogn, og hun døde 21. april 1961 på plejehjemmet i Aars. Hun blev gift 6. juni 1903 i Veggerby med Christen Jensen. Han var født 9. juni 1880 i Vognsild som søn af husmand Thorkild Jensen og hustru Ane Sofie Sørensen, og han døde 27. maj 1940 i Aars.

Christen Jensen nævnes som arbejdskarl af Vognsild ved giftermålet i 1903, som husmand i Østerbølle i 1905 og 1908 som husmand i Vognsild i 1910, som husmand på Knudstrup Hede i Vesterbølle sogn i perioden 1911 til 1918 og som husmand i Sjøstrup i 1924.

Datteren Astrid Sigrid (II.H.7) fortæller bl.a.
"Min far arbejde i en lang årrække fra sit 9. år på herregården Lerkenfeld, hvor også hans far og brødre arbejdede. På et tidspunkt overtog far sit fødehjem, som senere blev overtaget af mor og bror Thomas (II.E.), og i 1911 bosatte mine forældre sig på en tilbygget ejendom på Knudstrup Hede. I 1919 solgte far ejendommen, og vi flytte nu til Østerbølle, og min far harpede grus til realskolen i Aalestrup. Vi boede i en lille lejlighed lige ved siden af missionshuset, og der gik mine søskende i skole, for i kommuneskolen var der ikke troende lærere, så de stod stærkt

adskildt fra beboerne i Østerbølle. Der lå et fattighus på den anden side af missionshuset. Der boede der et par ældre damer, som kaldte mig den lille "Therkild", fordi jeg lignede min fader. Der boede også et ægtepar med mange børn; dem kunne vi til nød lege med ude på vejen, men røre noget....." Det prøvede min søster engang, så løb konen efter os, så det blev vi bange for. De havde en lyngsteak, der stod udenfor, og på den var 3 drenge kravlet op. Manden i fattighuset blev kaldt Kukken, så da konen kom ud og råbte op, hvad de var deroppe efter, sagde de, at de var oppe for at se, om Kukken havde lagt æg, og så forsvandt de skyndsomt" . Om efteråret var mor og vi børn ude at tage kartofler op. Vi kunne tjene de kartofler, som vi kunne bruge om vinteren. Penge og løn husker jeg intet om, vi klarede os, og jeg kan ikke mindes, at vi nogensinde har manglet noget. Til december 1920 købte far en lidt større ejendom ved Aars lige i nærheden af Borremose. Der var 17 tdr. land, hvoraf de 2 tdr. land var mose. Vi havde 4 køer og 2 heste og grise. Da min far i Knudstrup blev kaldt "Kr.Therkild" efter sin far, måtte han have Therkildsen bagefter, da der var 3 Kresten Jensen i Sjøstrup i forvejen. Vi kom til at gå i skole i Sjøstrup; det var én, som beboerne havde bygget, for der var langt til kommuneskolen. Jeg har gået ved flere lærerinder, for vi fik dem, der lige var færdige, og når de kunne få en bedre stilling, tog de den. Der var kun 2 klasser, og man gik 3 år i 1. klasse og 4 år i 2. klasse. Her blev vi kørt hårdt, for at vi skulle klare os med kommuneskolen. I mosen gravede far tørv, som blev solgt i Aars, og vi børn hjalp; det var med spade. Tørvene blev kørt ud med hest på en sidefjæl til en arbejdsvogn i stænger; de skulle så vendes, når de var tørre på den ene side og sættes i stakke til sidst. Min fødselsdag blev altid fejret i tørvemosen. Mor bragte vafler og kom med kakao; det var lidt af en festdag. Fra Sjøstrup kan jeg huske, at mor brændte kaffe af rug. Margarine fik vi i nogle margarinebøtter, og der var gul farve til at ælte det i, så det så mere lækkert ud. Hun bagte også selv rugbrød. Min fars far kom på et tidspunkt til at bo hos os. Han havde en pension eller aldersrente på 35-36 kr. Far skulle så have de 30 kr., og så kunne der lige blive til et glas skrå, som kostede 3.50 kr. Somme tider måtte han have en æske til sidst på måneden; den kostede 50 øre. Jeg havde efterhånden fået 2 mindre søskende, en dreng og en pige, med 3 års mellemrum. Pigen, den mindste, var lille, da bedstefar kom, han sad ankret ved siden af vuggen, som var af træ og med gænger, og han vuggede, så snart han var inde. Han sov i stuen, hvor vi opholdt os til hverdag. Der havde været svamp i huset; det havde far ikke set, da han købte det, så vi måtte have cementgulv over det hele. Vi fik linoleum i den pæne stue, og i soveværelset blev det malet, men dér hvor vi opholdt til hverdag, var der bare cement."

Børn: II.H.1-10

II.H.1. ANNA MARIE JENSEN

var født 17. april 1903 i Hjeds, Veggerby sogn, og hun døde 11. oktober 1918 på Farsø Sygehus af bughindebetændelse.

II.H.2. MARIE ANDREA JENSEN

er født 20. november 1905 i Østerbølle. Hun blev gift 1. december 1925 i Aars med Jens Kristian Kristensen. Han var født 13. marts 1903 i Fjelsø som søn af banearbejder Niels Kristensen og hustru Nielsine Pedersen, og han døde 24. november 1970 i Randers.

Bosat: Asavænget 21, 8900 Randers.

Marie Andrea Jensen gik i skole i Knudstrup og tjente bl.a. som husassistent hos læge Stephansen i Aars inden giftermålet, efter hvilket hun var medhjælpende hustru, og senere drev hun en forretning med kaffe og the, rulleforretning og pålægsforretning.

Jens Kristian Kristensen gik i skole i Fjelsø, blev oplært ved landbrug og aftjente sin værnepligt i Fredericia i 1923. Senere var han fodermester på Ll. Resdrup, magasinforvalter på Overgaard samt altmuligmand på Kalø, og efter at have været bestyrer i Aalum fra 1941 til 1950 arbejdede han på Randers Korn i ca. 20 år.

Børn: II.H.2.a.-d.

II.H.2.a. SVEND AAGE KRISTENSEN

er født 15. marts 1926 i Ulbjerg. Han blev gift 20. august 1955 i Vorup med Margrethe Elholm, der er født 15. juli 1927 i Taarnby som datter af gårdarbejder Peter Elholm og hustru Else Marie Johansen.

Bosat: Lerkeveien 10, 2044 Frogner, Norge.

Svend Aage Kristensen har været bosat i Norge siden 1947, afbrudt af en periode 1948-49, hvor han aftjente sin værnepligt i Danmark samt ved brigaden i Vesttyskland. Han var beskæftiget ved landbrug samt som chauffør og bygningsarbejder indtil 1976, da han begyndte som vagtmester på en ungdomsskole.

Margrethe Elholm rejste til Norge i 1947 og var beskæftiget som kunststopperske i Oslo, inden

hun i 1955 flyttede til Frogner. Siden 1976 har hun været rengøringsassisstent.

Børn: II.H.2.a.1)-3)

II.H.2.a.1) INGRID ELHOLM KRISTENSEN

er født 2. september 1957 i Norge.

Hun er fuldmægtig.

II.H.2.a.2) FLEMMING ELHOLM KRISTENSEN

er født 7. november 1961 i Norge.

Han er mekaniker.

II.H.2.a.3) AXEL ELHOLM KRISTENSEN

er født 26. juni 1966 i Norge.

Han er elektriker.

II.H.2.b. ROSA MARGOT KRISTENSEN

er født 22. maj 1929 i Vindum Skov, Vindum sogn. Hun blev gift 15. april 1947 i Aalum med Peder Christian Nielsen. Han var født 15. oktober 1923 i Vindum som søn af arbejdsmand Karl Chr. Nielsen og hustru Jelva, og han døde 10. januar 1984 i Indslev.

Bosat: Nørregade 96, 5592 Ejby.

Rosa Margot Kristensen gik i skole i Ove, Udbyneder, Rønde og Svinding. Hun var bl.a. beskæftiget som gangpige hos Sct. Joseph Søstrene i Randers inden giftermålet, efter hvilket hun blev hjemmearbejdende husmoder, og senere havde hun ansættelse på en konservesfabrik i 7 år.

Peder Chr. Nielsen gik i skole i Svinding. Han tjente som landbrugsmedhjælper forskellige steder på Randers-egnen, og efter at have aftjent sin værnepligt i Aarhus i 1945-46 samt at have haft plads som forvalter forskellige steder indtil 1949 kom han til Brahesborg ved Assens, hvor han var beskæftiget ved forskelligt i 1 1/2 år. Herpå virkede han som vejmand i Taarup ved Ejby i 6 år, og fra begyndelsen af 1960erne virkede han som murerarbejdsmand.

Børn: II.H.2.b.1)-4)

II.H.2.b.1) INGE LIS NIELSEN

er født 10. juli 1948 i Udbyneder. Hun blev gift 20. august 1966 i Indslev med Flemming Mouritsen, der er født 30. august 1944 i Mosegaard, Balslev sogn, som søn af arbejdsmand Marius Johannes Mouritsen og hustru Julie Kathrine Jørgensen.

Bosat: Gamborgvej 18, Gamborg, 5500 Middelfart.

Inge Lis Nielsen gik på Indslev-Taarup Skole samt på Ejby Skole, hvor hun tog 9. klasse. Hun blev udlært som kontorassistent på møbelfabrikken Frem i Røjle i 1968 og arbejdede derefter sst. indtil til 1978, da hun begyndte som assistent på Rådhuset i Middelfart.

Flemming Mouritsen gik i skole i Balslev. Han tjente som landbrugsmedhjælper forskellige steder i Balslev, og efter at have aftjent sin værnepligt i Haderslev og Odense i 1964-65 havde han ansættelse i Middelfart Jern- og Traktorforretning i ca. 10. år. Herpå arbejdede han hos Friis & Co. i Kavslunde, og siden 1982 har været portør på Middelfart Sygehus, Psykiatrisk Afdeling.

Datter: II.H.2.b.1)a)

II.H.2.b.1)a) CHARLOTTE MOURITSEN

er født 4. juni 1966 på Middelfart Sygehus.

II.H.2.b.2) CONNY SOLVEIG NIELSEN

er født 6. maj 1951 i Assens. Hun blev gift 4. oktober 1969 i Indslev med John Engelsted Petersen, der er født 16. februar 1948 i Nr. Aaby som søn af Albert Petersen og hustru Ruth Marie

Bodil Knudsen.

Bosat: Søhusvej 164, 5270 Odense N.

Conny Solveig Nielsen tog 8. klasse i Ejby. Hun arbejdede på plejehjemmet i Kibæk samt på alderdomshjemmet i Nr. Aaby til 1970 og var senere beskæftiget som syerske i ca. 3 år, inden hun begyndte som rengøringsassistent.

John Engelsted Petersen gik i skole i Nr. Aaby og arbejdede derefter forskellige steder, afbrudt af CF-tjeneste. Desuden var han ansat på Dalum Papirfabrik i 3-4 år, inden han i slutningen af 1970'erne blev ansat på papirfabrik i Odense.

Børn: II.H.2.b.2)a)-b)

II.H.2.b.2)a) TINA ENGELSTED PETERSEN

er født 31. marts 1970 i Middelfart.

II.H.2.b.2)b) HENRIK ENGELSTED PETERSEN

er født 17. oktober 1971 i Odense.

II.H.2.b.3) LEIF JØRGEN NIELSEN

er født 15. maj 1953 i Indslev. Han blev gift i 1976 i Middelfart med Else Marie Knudsen, der er født 12. april 1952 i Kavslunde som datter af smedesvend Knud Knudsen og hustru Lilly Rasmussen.

Bosat: Assensvej 216, Gamborg, 5500 Middelfart.

Leif Jørgen Nielsen tog realeksamen i Ejby i 1970. Han blev udlært som snedker hos Robert Wiis i Middelfart i 1974, og efter at have gjort militærtjeneste på Bornholm samt i København arbejdede han som snedker i Fredericia i ca. et år. Siden 1977 har han drevet selvstændig tømrer- og snedkervirksomhed.

Else Marie Knudsen gik i skole i Gamborg samt i Hyldehøj, hvor hun tog 9. klasse, bestod handelseksamen i Fredericia og arbejdede på tobaksfabrikken Schmidt & Co., inden hun 1976 begyndte som rengøringsassistent.

Børn: II.H.2.b.3)a)-b)

II.H.2.b.3)a) RIKKE NIELSEN

er født 30. januar 1972 på Middelfart Sygehus.

II.H.2.b.3)b) TEDDY NIELSEN

er født 3. juli 1976 på Middelfart Sygehus.

II.H.2.b.4) VAGN NIELSEN

er født 24. november 1963 i Indslev. Han lever sammen med Tina Vibeke Nielsen, der er født 12. oktober 1966 i Brenderup som datter af Svend Børge Nielsen og hustru Adda Elisabeth Larsen.

Bosat: Egevej 28, Havnbjerg, 6430 Nordborg.

Vagn Nielsen tog 10. klasse i Ejby, bestod matematisk-fysisk studentereksamen på Middelfart Gymnasium i 1982 og blev produktionsingeniør fra Odense Teknikum i 1985. Som sådan blev han ansat på Danfoss i Nordborg i 1986.

Tina Vibeke Nielsen tog 9. klasse i Brenderup, bestod klassisk-sproglig studentereksamen på Middelfart Gymnasium i 1985 og opholdt sig derefter i Oslo, Norge hvor hun arbejdede og desuden var på højskole. Hun er nu HH-studerende på Sønderborg Handelsgymnasium.

II.H.2.c. NINNA NIELSINE KRISTENSEN

er født 20. oktober 1933 i Hvam ved Viborg. Hun blev gift 20. januar 1962 i Taarnby med Ejnar Christian Peder Pedersen, der er født 2. december 1935 i København, Allehelgens sogn, som søn af Ejnar Carlo Martin Pedersen og hustru Else Edith Jacobsen.

Bosat: Blykobbevej 32, 2770 Kastrup.

Ninna Nielsine Kristensen er rengøringsassistent.

Ejnar Christian Peder Pedersen er specialarbejder på B.W. - Han har været tillidsmand på sin arbejdsplads i flere år.

Børn: II.H.2.c.1)-3)

II.H.2.c.1) STEEN BRIAN RYBJERG PEDERSEN

er født 10. juni 1954 på Frederiksberg, Sankt Markus sogn. Han blev gift 8. marts 1975 i Taarnby med Pia Conni Pedersen, der er født 10. januar 1956 i Kastrup som datter chauffør Knud Ove Jensen og hustru, bankassistent Annelise Hansen.

Bosat: Listedvej 42, 2770 Kastrup

Steen Brian Ryberg Pedersen tog 9. klasse. Han gjorde tjeneste som konstabel ved 1. Danske Livregiment i 4 år, og efter at have kørt som chauffør begyndte han som civilmedhjælper ved Københavns Politi i 1979.

Pia Conni Pedersen tog 9. klasse og er nu hjemmearbejdende husmoder.

Børn: II.H.2.c.1)a)-b)

II.H.2.c.1)a) HENRIK PEDERSEN

er født 22. august 1975 på Nørrebro.

II.H.2.c.1)b) ALLAN PEDERSEN

er født 8. februar 1979 på Nørrebro.

II.H.2.c.2) BJØRG YVONNE RYBERG PEDERSEN

er født 16. juni 1955 på Frederiksberg, Sct. Markus sogn. Hun blev gift 16. juli 1977 i Taarnby med Jens Peter Nielsen, der er født 15. december 1952 i Fuglebjerg som søn af Jens Helge Peter Nielsen og hustru Gerda Anna Hansen.

Bosat: Alleen 119, 2770 Kastrup.

Bjørg Yvonne Ryberg Pedersen tog 9. klasse og har siden sit 17. år været ansat på et bogforlag, først som kontorassistent og nu som bogholder. - Fritidsinteresser: Atletik.

Jens Peter Nielsen tog 9. klasse og gjorde derefter millitærtjeneste i 4 år, sidst som konstabel. Siden har han kørt som lastbilchauffør. - Han er oversergent i hjemmeværnet.

Børn: II.H.2.c.2)a)-b)

II.H.2.c.2)a) KARINA NIELSEN

er født 19. april 1979 i Kastrup.

II.H.2.c.2)b) THOMAS PETER NIELSEN

er født 17. marts 1984 i Kastrup.

II.H.2.c.3) JYTTE PEDERSEN

er født 29. juni 1966 i Taarnby.

Hun tog 10. klasse og er nu beskæftiget som kartonnagearbejder. - Fritidsinteresse: Håndbold.

II.H.2.d. LILL BENTE KRISTENSEN

er født 14. januar 1940 i Rønde, Bregnet sogn. Hun blev gift 21. november 1959 Vorup med Andreas Søren Søndergaard, der ca. 1970 fik navneændring fra Søndergaard Jensen. Han er født 14. august 1934 i Paarup Østergaard, Engesvang sogn, som søn af husmand Karl Jensen og hustru

Ingrid Ninna Nielsen Søndergaard.

Bosat: Nis Petersens Vej 29, 7400 Herning.

Lill Bente Kristensen gik i skole i Svinding, Myggind og Vorup, hvor hun tog mellemskoleeksamen. Derefter opholdt hun sig hos broderen Svend Aage (II.H.2.a.) i Norge, hvor hun virkede som kunststopperske i Oslo i 1 1/2 år, og hun var nu beskæftiget som syerske hos Juncher i Randers i en periode, inden hun 1959 kom til Herning, hvor hun bl.a. arbejdede på Femilet i 5 år. Desuden var hun beskæftiget som hjemmesyerske i en årrække, inden hun i 1985 blev ansat på Pinetta i Herning.

Andreas Søren Søndergaard gik i skole i Paarup og Bording. Han var bl.a. beskæftiget Gludsted Plantage samt fodermester hos forstanderen på Klank Efterskole, og efter at have stået i lære som tømrer i Paarup og Bording indtil 1955 gjorde han militærtjeneste i København frem til 1957. Senere var han på håndværkerskolen i Hadsten, og siden har han arbejdet forskellige steder, bl.a. hos sin læremester i Paarup og nu på M. P. Låger i Herning, hvor han begyndte i midten af 1970erne.

Børn: II.H.2.d.1)-2)

II.H.2.d.1) PER SØNDERGAARD

er født 25. august 1965 i Herning.

Han tog 10. klasse i Herning, og efter at have gennemgået EFG-basisåret indenfor jern og metal i 1982-83 stod han i lære som strikkeoperatør på Belika strikvarefabrik i Ikast indtil 1985. Den 1. oktober samme år blev han indkaldt til militærtjeneste i Hvorup.

II.H.2.d.2) BO SØNDERGAARD

er født 21. maj 1970 i Herning.

II.H.3. THORKILD JENSEN

var født 27. januar 1908 i Østerbølle, og han døde 1. november 1962 på Farsø Sygehus. Han blev gift 2. marts 1930 i Aars med Kirstine Madsen, der er født 17. oktober 1908 i Mjallerup, Løgsted sogn, som datter af gårdejer Frederik Madsen og hustru Marie Hansen.

Bosat: Sdr. Boulevard 20, 9600 Aars.

Thorkild Jensen gik i skole i Knudstrup og Sjøstrup. Han tjente som landbrugsmedhjælper i bl.a. Sjøstrup, Gislum og Løgsted inden giftermålet, ved hvilket han købte en ejendom i Sjøstrup på 6 tdr. land, og senere arbejdede han ved amtsvejvæsenet i Aalborg i 14 år fra 1932, og desuden var han beskæftiget i tørvemose, inden han i 1951 købte en gård i Krogstrup ved V. Hornum på 14. tdr. land, som han drev indtil sin død.

Kirstine Madsen gik i Løgsted Friskole og var herpå beskæftiget ved husligt arbejde hjemme samt i pladser i Løgsted og Aars indtil giftermålet. Senere drev hun egen rulleforretning i Aars fra 1963 til 1980.

Børn: II.H.3.a.-e.

II.H.3.a. GRETHE JENSEN

er født 27. februar 1932 i Sjøstrup, Aars sogn. Hun blev gift 12. september 1953 i V. Hornum med Svend Hansen, der er født 6. maj 1924 i Valsgaard som søn af gårdejer Søren Chr. Hansen og hustru Amalie Christensen.

Bosat: Søbjergvej 12, V. Tørslev, 9550 Mariager.

Grethe Jensen gik i skole i Sjøstrup og var herpå beskæftiget som husassistent forskellige steder indtil giftermålet, bl.a. i Sjøstrup, Kgs. Tisted og V. Hornum.

Svend Hansen gik i skole i Valsgaard og var herpå beskæftiget ved landbrug forskellige steder, bl.a. hjemme samt i Karlby, St. Binderup og Vinkelbjerg. Fra 1954 til 1959 arbejdede han på slagteriet i Hobro, og derefter købte han ejendommen i V. Tørslev på 18 tdr. land. Sideløbende med driften af ejendommen, hvis jordtilliggende nu er bortforpagtet, havde han ansættelse på slagteriet i Hobro fra 1963 og indtil han gik på efterløn.

Børn: II.H.3.a.1)-5)



II.H.2.c.1)a)-b) Henrik og Allan Pedersen



II.H.2.c.2) Bjørg Yvonne Ryberg Pedersen og Jens Peter Nielsen med Karina og Thomas Peter



II.H.2.c.3) Jytte Pedersen



II.H.2.d. Lill Bente Kristensen og Andreas Søren Søndergaard med Per og Bo



II.H.3. Thorkild Jensen og Kirstine Madsen med Grethe, Frede, Kjeld, Kaj og Bjarne

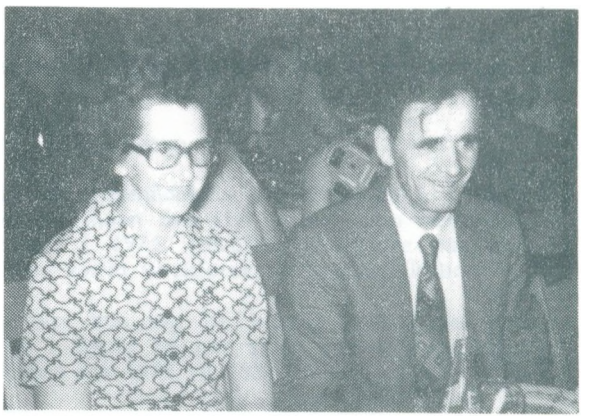

II.H.3.a. Grethe Jensen og Svend Hansen



II.H.3.a.1) Egon Hansen og Betty Kristensen Østergaard med Michael og Dennis

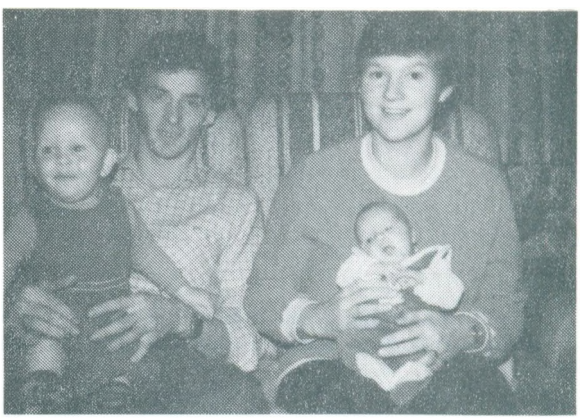

II.H.3.a.2) Benny Hansen og Jette Thomassen med Heino og Lisbeth

II.H.3.a.1) EGON HANSEN

er født 9. august 1950 i Farsø. Han blev gift 27. november 1982 i Skellerup med Betty Kristensen Østergaard, der er født 24. april 1960 Bryndum ved Esbjerg som datter af kirkebetjent John Kristensen Østergaard og hustru Erna Hansen.

Bosat: Glenstrup Søvej 10, Holmgaard, 8990 Faarup.

Egon Hansen gik i skole i Hobro, V. Tørslev og Mariager. Han tjente som landbrugsmedhjælper, var på Gudenårdalens Ungdomsskole i Ulstrup og blev udlært som tømrer hos Ejvind Brændstrup i Asferg i 1970. Sin værnepligt aftjente han ved Telegraftropperne i Aarhus og Randers i 1971-72, og han var nu selvstændig tømrermester frem til 1974. Siden har han været tømrersvend forskellige steder, fra 1985 i Handest.

Betty Kristensen Østergaard gik i skole forskellige steder, sidst i Møldrup, hvor hun tog 10. klasse. Hun tjente som husassistent i Andrup, og efter at have bestået handelseksamen i Viborg i 1979 stod hun i lære som ekspeditrice hos S. P. Møllers Eftf. i Hobro indtil 1981. Siden har hun arbejdet forskellige steder.

Børn: II.H.3.a.1)a)-c)

II.H.3.a.1)a) MICHAEL HANSEN

er født 12. august 1981 i Holmgaard, Glenstrup sogn.

II.H.3.a.1)b) DENNIS HANSEN

er født 2. oktober 1982 i Holmgaard, Glenstrup sogn.

II.H.3.a.1)c) DITTE HANSEN

er født 10. marts 1986 i Holmegaard, Glenstrup sogn.

II.H.3.a.2) BENNY HANSEN

er født 9. februar 1955 i Hobro. Han har siden 1978 levet sammen med Jette Thomassen, der er født 11. juli 1960 i Karlby, Glenstrup sogn, som datter af Henning Richard Thomassen og hustru Kirsten Marie Hansen.

Bosat: Skolebakken 21, Handest, 8990 Faarup.

Benny Hansen gik i skole i Mariager, havde et ophold på Gudenådalens Ungdomsskole i 1970-71 og var desuden beskæftiget ved bl.a. landbrug i V. Tørslev, inden han kom i lære som mekaniker hos Renault-forhandleren i Purhus, hvor han blev udlært i 1975. Derefter arbejdede han som mekaniker på Chevron i Mariager i 7 år, siden 1982 har han været værkfører på Toyota i Hobro.

Jette Thomassen gik i skole i Handest samt i Hobro, hvor hun tog 10. klasse. Hun tjente som husassistent i Hobro i et år, var på blomsterbinderkursus i Beder og har siden været beskæftiget ved forskelligt bl.a. var hun ansat på Carmen-Curlers i Hobro fra 1979 til 1981.

Børn: II.H.3.a.2)a)-b)

II.H.3.a.2)a) HEINO HANSEN

er født 23. juni 1981 i Glenstrup.

II.H.3.a.2)b) LISBETH HANSEN

er født 9. oktober 1982 i Glenstrup.

II.H.3.a.3) ELIN HANSEN

er født 2. oktober 1957 i Hobro. Hun har siden 1975 levet sammen med Ejler Lykkegaard Klemmensen, der er født 29. januar 1956 i Handest som søn af Kristian Klemmensen og hustru Selma Lykkegaard.

Bosat: Bøgevej 38, 9500 Hobro.

Elin Hansen gik i skole i Mariager i 10 år og bestod handelseksamen i Hobro 1975. Hun blev

udlært som ekspeditrice hos Ole Lund i Hobro i 1977, og efter bl.a. at have været hjemmearbejdende husmoder i en periode begyndte hun som butiksassistent i Kvickly i Hobro i 1980.

Ejler Lykkegaard Klemmensen gik i skole i Handest samt i Randers, ialt 10 år. Herefter arbejdede han hos en murermester i Faarup i ca. 2 år, og desuden var han portemontør for firmaet Nassau Door samt beskæftiget ved renovation i Hobro, inden han i 1974 begyndte som teglværksarbejder på Vindø Teglværk.

Børn: II.H.3.a.3)a)-b)

II.H.3.a.3)a) METTE LYKKEGAARD KLEMMENSEN

er født 20. februar 1978 i Hobro.

II.H.3.a.3)b) HELLE LYKKEGAARD KLEMMENSEN

er født 23. juni 1983 i Hobro.

II.H.3.a.4) VAGN HANSEN

er født 1. juli 1961 i V. Tørslev.

Bosat: Søbjergvej 12, V. Tørslev, 9550 Mariager.

Vagn Hansen tog 9. klasse i Mariager, og efter at have gennemgået EFG-basisåret i Randers, kom han i lære som murer hos Jakob Bødker i Hobro, hvor han blev udlært i 1980. Siden har han arbejdet forskellige steder.

II.H.3.a.5) GERT HANSEN

er født 1. juli 1961 i V. Tørslev.

Bosat: Søbjergvej 12, V. Tørslev, 9550 Mariager.

Gert Hansen tog 9. klasse i Mariager, og efter at have været beskæftiget ved landbrug hos gårdejer Jens Winther Jensen i V. Tørslev i 4 år samt at have arbejdet på en maskinstation i True blev han ansat på Vindø Teglværk i 1985.

II.H.3.b. FREDE JENSEN

er født 20. juli 1933. Han blev gift med Else.

Bosat: Gl. Tingvej 31, 9600 Aars.

Frede Jensen er tømrer, og parret har 3 børn.

II.H.3.c. KJELD JENSEN

er født 14. juni 1939. Han blev gift med Eva.

Bosat: Mellemvej 1, Salling, 9670 Løgstør.

Kjeld Jensen er taxavognmand, og parret har 4 børn.

II.H.3.d. KAJ JENSEN

er født 17. oktober 1940.

Bosat: Sandvej 16, 4000 Roskilde.

II.H.3.e. BJARNE JENSEN

er født 2. november 1949. Han blev gift med I. Sørensen.

Bosat: Vadstedvej 234, Svenstrup, 8450 Hammel.

Bjarne Jensen er tømrer, og parret har 2 børn.



II.H.3.a.3) Elin Hansen og Ejler Lykkegaard Klemmensen med Mette og Helle

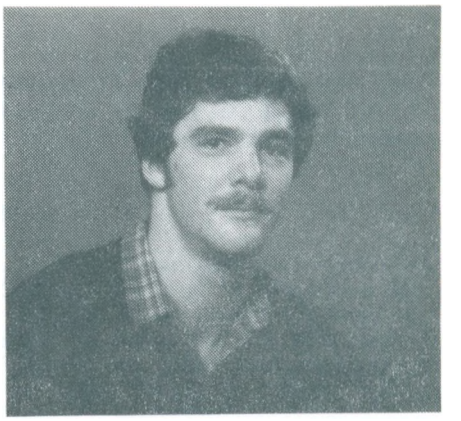

II.H.3.a.4) Vagn Hansen

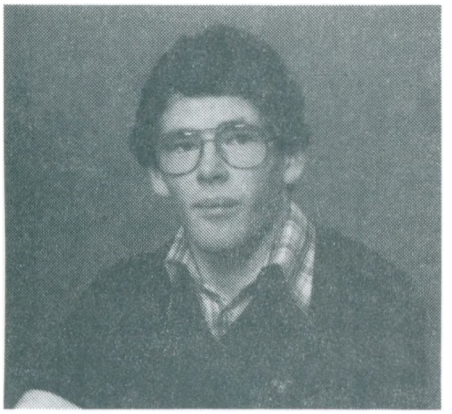

II.H.3.a.5) Gert Hansen



II.H.4. Jakob Thomsen Jensen og Nielsine Petrine Villadsen med Ingrid, Vagn, Ove og Henning

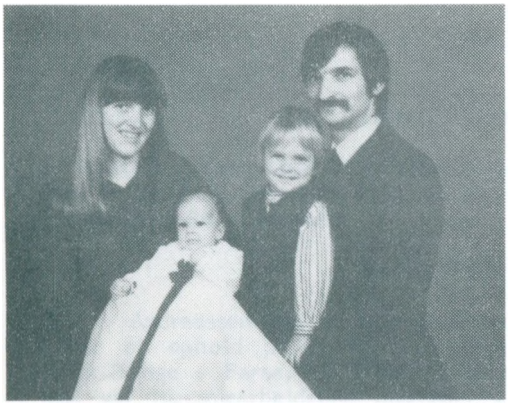

II.H.4.a.1) Bente Andreassen og Kristian Pindbo med René og Michael



II.H.4.b.1) Lene Tovgaard Jensen



II.H.4.e. Henning Thomsen Jensen og Grethe Berthelsen med Pia og Lars



II.H.5. Inger Martine Jensen og Hjalmar Oluf Kristensen

II.H.4. JAKOB THOMSEN JENSEN

var født 18. juni 1910 i Vognsild, og han døde 23. oktober 1977 på Randers Sygehus. Han blev gift 25. september 1932 i Binderup med Nielsine Petrine Villadsen, der er født 27. januar 1911 i Ll. Binderup, Binderup sogn, som datter af arbejdsmand Niels Chr. Villadsen og hustru Nielsmine Karoline Pedersen.

Bosat: Gl. Viborgvej 88, Hvam St., 9620 Aalestrup.

Jakob Thomsen Jensen gik bl.a. i skole i Sjøstrup samt i Aars, hvor han var elev på realskolen. Han var beskæftiget som landbrugsmedhjælper hjemme samt i Gislum, Aalestrup og Løgstør inden giftermålet, hvorefter han virkede som fodermester i Næsborg, Ejstrup, Nibe, Suldrup, Rønde og Aarslev ved Randers. Desuden boede han i Sjøstrup i en periode, i hvilken han var beskæftiget med forskelligt. I 1946 bosatte parret sig i Hvam, og herpå virkede han som murerarbejdsmand hos bl.a. Emil Christensen i Skedshale i 15 år.

Nielsine Petrine Villadsen gik i skole i Ll. Binderup. Hun tjente som husassistent i Brostrup, Binderup og Aalestrup indtil giftermålet, efter hvilket hun var medhjælpende hustru, og fra 1946 havde hun forskelligt arbejde ved landbrug.

Børn: II.H.4.a.-e.

II.H.4.a. INGRID THOMSEN JENSEN

var født 17. januar 1933 i Næsborg, og hun døde 23. februar 1969 i Gl. Ullits, Ullits sogn. Hun blev gift 27. november 1954 i Hvam med Aksel Andreassen, der er født 19. januar 1932 i Østerbølle som søn af husmand Laurs Kristian Andreassen og hustru Kristine Mette Marie Hansen.

Bosat: Gl. Ullitsvej 35, 9640 Farsø.

Ingrid Thomsen Jensen gik i skole Gl. Hvam og tjente derefter som husassistent indtil giftermålet.

Aksel Andreassen gik i skole i Knudstrup og var derefter beskæftiget som landbrugsmedhjælper indtil giftermålet, afbrudt af millitærtjeneste i Aalborg, Viborg og Itzehoe i Vesttyskland. Han købte en landejendom i Østerbølle og drev denne indtil 1964, da han købte Humelhøjgaard i Gl. Ullits. Siden 1977 har han sideløbende kørt tankbil for mejeriet i Farsø.

Børn: II.H.4.a.1)-4)

II.H.4.a.1) BENTE ANDREASSEN

er født 5. marts 1956 i Østerbølle. Hun blev gift 19. august 1978 i Ullits med Kristian Pindbo, der er født 22. oktober 1952 på Lovns Mark, Lovns sogn, som søn af husmand Frode Pindbo og hustru Inga Edith Karlsen.

Bosat: Odinsvej 3, 9640 Farsø.

Bente Andreassen gik i skole i Østerbølle og Ullits samt i Farsø, hvor hun tog 8. klasse, og efter et ophold på Havbro Ungdomsskole kom hun i lære som ekspeditrice hos isenkræmmer Ulrik Tange i Farsø, hvor blev udlært 1976. Hun havde ansættelse sst. frem til 1978, hvorefter hun var hjemmearbejdende husmoder i nogle år, og desuden arbejdede hun bl.a. hos sin læremester i 9 måneder, inden hun i 1985 begyndte som butiksassistent i Brugsen i Aars.

Kristian Pindbo gik i skole i Lovns samt i Strandby, hvor han tog 9. klasse. Han blev udlært som traktormekaniker hos Kaj Pedersen i Farsø i 1973, og efter at have aftjent sin værnepligt i Holstebro i 1963-74 samt at have arbejdet i Hornum i et år blev han genansat hos Kaj Pedersen.

Børn: II.H.4.a.1)a)-b)

II.H.4.a.1)a) RENE PINDBO

er født 16. maj 1979 i Farsø.

II.H.4.a.1)b) MICHAEL PINDBO

er født 16. august 1981 i Farsø.

II.H.4.a.2) KELD ANDREASSEN

er født 12. juni 1959 i Østerbølle.

Han gik i skole i Ullits samt i Hvalpsund og tog 9. klasse på Havbro Ungdomsskole. I 1978 blev han udlært som murer hos Jørgen Jensen i Ullits, og i 1979 blev han indkaldt til millitærtjeneste ved artilleriet i Skive. Senere var han tjenestegørende ved FN-styrken på Cypern.

II.H.4.a.3) LEIF ANDREASSEN

er født 27. november 1961 i Østerbølle.

Han gik i skole i Ullits samt i Farsø, hvor han tog 9. klasse, og siden har han været beskæftiget ved landbrug.

II.H.4.a.4) ARNE ANDREASSEN

er født 30. juli 1964 i Ullits.

Han gik i skole i Ullits samt i Farsø, hvor han tog 9. klasse, og efter at have været beskæftiget ved landbrug i en periode kom han i lære som elektriker.

II.H.4.b. VAGN THOMSEN JENSEN

er født 30. november 1936 i Bælum. Han blev gift 19. maj 1962 i Hersom med Inga Margrethe Tovgaard, der er født 4. juni 1935 i Hersom som datter af husmand Peder Christian Jensen Tovgaard og hustru Ketty Inger Jensine Støttrup.

Bosat: Vestergade 103, 9620 Aalestrup

Vagn Thomsen Jensen gik i skole i Rønde og Hvam. Han tjente som landbrugsmedhjælper forskellige steder, bl.a. i Sønderjylland samt på Viborg-egnen, og efter at have gjort millitærtjeneste i Høvelte og Gaza i 1957-58 havde han plads som fodermester i Hvam i 2 år. Herpå gjorde han - som ansat på kontrakt - tjeneste ved brand- og redningstjenesten i Karup fra 1961 til 1964, da han begyndte som redder på Falck i Aalestrup, og siden 1974 har han været stationsleder.

Inga Margrethe Tovgaard gik i skole i V. Bjerregrav. Senere havde hun et ophold på Salling Ungdomsskole i Jebjerg, og efter at have tjent som husassistent bl.a. Hvolris, Viborg og Aalestrup virkede hun som syerske forskellige steder, dels på Asani i Viborg i ca. 2 år og dels på en trikotagefabrik i Herning i 3-4 år. Siden har hun været hjemmearbejdende husmoder.

Børn: II.H.4.b.1)-2)

II.H.4.b.1) LENE TOVGAARD JENSEN

er født 19. maj 1963 i Herning. Hun lever sammen med John Aage Leegaard, der er født 21. maj 1955 i Støttrup, Hvilsom sogn, som søn af Niels Leegaard og hustru Alma Jensen.

Bosat: Gl. Viborgvej 72, Hvam, 9620 Aalestrup.

Lene Tovgaard Jensen er rengøringsassistent/pædagogmedhjælper, og John Aage Leegaard er chauffør.

Søn: II.H.4.b.1)a)

II.H.4.b.1)a) NICK TOVGAARD LEEGAARD

er født 1. december 1984 i Viborg.

II.H.4.b.2) JETTE TOVGAARD JENSEN

er født 13. juni 1966 i Aalestrup.

II.H.4.c. BIRGIT THOMSEN JENSEN

var født 20. november 1940 i Overgaard ved Havndal, hun døde 5 uger gl.

II.H.4.d. OVE THOMSEN JENSEN

er født 3. december 1945. Han blev gift med Inga.

Bosat: Borgergade 4, 8831 Løgstrup.

Ove Thomsen Jensen er tømrer, og parret har 2 børn.

II.H.4.e. HENNING THOMSEN JENSEN

er født 11. april 1943 i Hørning. Han blev gift 8. august 1971 i Hvam med Grethe Berthelsen, der er født 9. marts 1949 i Tulstrup, Hvam sogn, som datter af gårdejer Johannes Berthelsen og hustru Else Marie Nielsen.

Bosat: Højtoften 9, 9620 Aalestrup.

Henning Thomsen Jensen gik i skole i Hvam og var herpå beskæftiget ved landbrug forskellige steder. Sin værnepligt aftjente han i Viborg i 1962-63, og efter at være blevet udlært som murer hos Emil Christensen i Skedshale 1967 forsatte han med at arbejde som sådan i samme firma. Desuden er han ansat som brandmand på deltid på Falck i Aalestrup. - Henning Thomsen Jensen er medlem af bestyrelsen for murernes fagforening i Aars.

Grethe Berthelsen gik i skole i Hvam og var herpå beskæftiget som husassistent sst. i 3 år, afbrudt af et ophold på Borremose Ungdomsskole. Desuden var hun på sy- og tilskærerskole i Aalborg, og efter at have været beskæftiget som syerske i Viborg i 2 år havde hun ansættelse hos Esther Nielsen i Aalestrup i 1 1/2 år, ligeledes som syerske. Siden giftermålet har hun været hjemmearbejdende husmoder og hjemmesyerske.

Børn: II.H.4.e.1)-2)

II.H.4.e.1) PIA THOMSEN JENSEN

er født 16. februar 1972 på Viborg Sygehus.

II.H.4.e.2) LARS THOMSEN JENSEN

er født 20. oktober 1975 på Viborg Sygehus.

II.H.5. INGER MARTINE JENSEN

er født 15. oktober 1911 på Knudstrup Hede, Vesterbølle sogn. Hun blev gift 18. oktober 1932 i Aars med Hjalmar Oluf Kristensen. Han var født 9. juli 1906 i Gøttrup, Farsø sogn, som søn af husmand Jens Kristensen og hustru Jensine Kristensen, og han døde 2. september 1984 i Malling.

Bosat: Stenhøjgaardsvej 22, 8340 Malling.

Inger Martine Jensen gik i skole i Knudstrup og Sjøstrup. Hun tjente som husassistent forskellige steder, bl.a. i Gundestrup og Sjøstrup samt hos en fætter i Hornum, og sidstnævnte sted arbejdede hun endvidere i slagterforretning inden giftermålet. Senere drev hun kantinen på fjerkræslagteriet i Aars fra 1962 til 1973.

Hjalmar Oluf Kristensen gik i skole forskellige steder. Han tjente som landbrugsmedhjælper forskellige steder fra sit 9. år og havde bl.a. plads hos Kr. Glerup på Højgaard i Aars inden giftermålet, efter hvilket han bl.a. var beskæftiget som murerarbejdsmand, inden han i 1947 begyndte som chauffør for fjerkræslagteriet i Aars. Senere var han portner på det nybyggede slagteri sst. fra 1962 til 1973, da han gik på pension.

Børn: II.H.5.a-h

II.H.5.a. BETTY KRISTENSEN

var født 24. juli 1933, og hun døde 18. april 1981 på Aalborg Sygehus. Hun blev gift 9. november 1952 i Aars med Vagn Hougaard. Han var født 5. juni 1931 i Østrup, Vognsild sogn, som søn af Thomas Jørgensen Hougaaard og hustru Signe Svendsen, og han døde 27. december 1978 på Aalborg Sygehus.

Betty Kristensen gik i skole i Aars i 8 år og var derefter beskæftiget som ekspeditrice i en gartnerforretning sst. i nogle år. Herpå tjente hun som husassistent indtil giftermålet, ligeledes i Aars. Senere drev hun et cafeteria i Farsø, hvor hun endvidere var bestyrer på et renseri, og derudover serverede hun på Farsø Hotel.

Vagn Hougaard gik i skole i Østrup og var herpå beskæftige ved landbrug hjemme, afbrudt af militærtjeneste. Senere begyndte han ved postvæsenet i Aars, hvorfra han kom til Farsø, og her virkede han som postbud i en årrække. Sideløbende deltog han i driften af cafeteriet og renseriet i Farsø.

Børn: II.H.5.a.1)-3)

II.H.5.a.1) ULLA HOUGAARD

er født 26. januar 1953 i Farsø. Hun blev gift 15. december 1973 i Farsø med Finn Jensen, der er født 31. december 1951 i Strandby som søn af arbejdsleder Edvard Gustav Jensen og hustru Marie Dusine Jensen.

Bosat: Løgumklostervej 5, 8600 Silkeborg.

Ulla Hougaard tog 9. klasse i Farsø. Hun blev udlært som damefrisør hos Grethe Heidemann i Farsø i 1971 og har siden arbejdet som sådan forskellige steder i Silkeborg, bl.a. i Salon Højlund og Hair Design samt i Stjerne Salonen, hvor hun begyndte i 1979.

Finn Jensen tog 9. klasse i Strandby. Han blev udlært som ekspedient i A. P. Herremagasin i Løgstør i 1971, og efter at have aftjent sin værnepligt ved søværnet i 1971-72 arbejdede han i Engelsk Herremagasin i Silkeborg indtil 1974. Siden har han været salgskonsulent for Midtjydsk Korn, Silkeborg.

Børn: II.H.5.a.1)a)-c)

II.H.5.a.1)a) HELLE HOUGAARD JENSEN

er født 15. maj 1974 i Silkeborg.

II.H.5.a.1)b) JACOB HOUGAARD JENSEN

er født 30. juni 1977 i Silkeborg.

II.H.5.a.1)c) JESPER HOUGAARD JENSEN

er født 13. januar 1983 i Balle sogn.

II.H.5.a.2) PER HOUGAARD

er født 16. januar 1956 i Farsø. Han blev gift 13. februar 1977 i Farsø med Grete Pedersen, der er født 14. juli 1956 i Løgstør som datter af taxavognmand Aksel Pedersen og hustru Kristine Madsen.

Bosat: Svalevej 17, 9640 Farsø.

Per Hougaard tog 10. klasse i Farsø. Han blev udlært som maler hos Alfred Rasmussen i Farsø i 1976, og efter at have været ansat hos forskellige malermestre i Aalborg begyndte han i 1985 som selvstændig malermester i Farsø.

Grete Pedersen tog realeksamen i Farsø i 1973, bestod handelseksamen i Aars i 1974 og blev færdiguddannet som klinikassistent hos Tandlæge E. Hvidt Lund i Farsø i 1976. Senere begyndte hun som kommuneassistent.

Børn: II.H.5.a.2)a)-b)

II.H.5.a.2)a) KASPER HOUGAARD

er født 6. november 1977 i Farsø.

II.H.5.a.2)b) METTE HOUGAARD

er født 9. september 1981 i Farsø.

II.H.5.a.3) TOMMY HOUGAARD

er født 19. januar 1959 i Farsø.

Bosat: Nørregade 18, 9640 Farsø.

II.H.5.b. KNUD ERIK KRISTENSEN

er født 19. juli 1934 i Aars. Han blev gift 4. februar 1961 i Revninge med Jytte Svendsen, der er født 19. juli 1937 i Kjellerup, Hørup sogn, som datter af skatterådsformand Svend Martin Svendsen og hustru Ernå Pedersen.

Bosat: Engdalgaardsvej 7, 8330 Beder.

Knud Erik Kristensen gik i skole i Aars. Han blev udlært som tømrer hos Langgaard Pedersen i Aars i 1953, og efter at have gjort CF-tjeneste i Thisted, sidst som befalingsmand, arbejdede han som tømrersvend forskellige steder, bl.a. i Grønland i ca. 1 1/2 år. Fra 1956 til 1959 læste han til arkitekt i Horsens, og han arbejdede nu som arkitekt i bl.a. Odense og Aarhus. Desuden var han tilsynsførende indenfor staten i Grønland i 3 år, og siden 1972 har han været lærer i arkitektfaget.

Jytte Svendsen gik i skole i Kjellerup i 8 år. Hun blev udlært som ekspeditrice i 1956, og efter at have haft ansættelse i forretninger i Horsens og Odense indtil 1966 var hun hjemmearbejdende husmoder i en årrække. Siden 1983 har hun arbejdet på Scanticon i Højbjerg.

Børn: II.H.5.b.1)-3)

II.H.5.b.1) MORTEN SUNE KRISTENSEN

er født 1. juli 1961 i Odense, Sct. Knuds sogn. Han lever sammen med Marianne Skytte Dalby Toft, der er født 9. december 1966 i Skanderborg som datter af bankbetjent Preben Dalby Toft og hustru, hjemmehjælper Jette Skytte.

Bosat: Obstrupvej 1 B, 8320 Maarslet.

Morten Sune Kristensen bestod udvidet teknisk forberedelseseksamen og blev senere udlært som gartner på Beder Gartnerskole. Sin værnepligt aftjente han ved marinen på fregatten Peder Skram. Efter at have været ansat på forskellige blomstergartnerier begyndte han at arbejde ved DSB Aarhus. - Han er medlem af marinehjemmeværnet i Aarhus.

Marianne Skytte Dalby Toft er hjemmehjælper.

II.H.5.b.2) TINE CHRISTENSEN

er født 9. maj 1964 i Odense, Sct. Knuds sogn.

Bosat: Molsgade 12, 8000 Aarhus C.

II.H.5.b.3) RIKKE KRISTENSEN

er født 29. april 1970 i Odder.

II.H.5.c. INGER KRISTENSEN

er født 27. maj 1936 i Aars. Hun blev gift 18. marts 1956 i Aars med Lind Bjerregaard Sørensen, der er født 3. oktober 1932 i Hvalpsund, Lovns sogn, som søn af købmand Søren Lind Sørensen og hustru Kirstine Kristine Bjerregaard. Ægteskabet blev ophævet 1983.



II.H.5.a. Betty Kristensen og Vagn Hougaard



II.H.5.c. Inger Kristensen og Lind Bjerregaard Sørensen

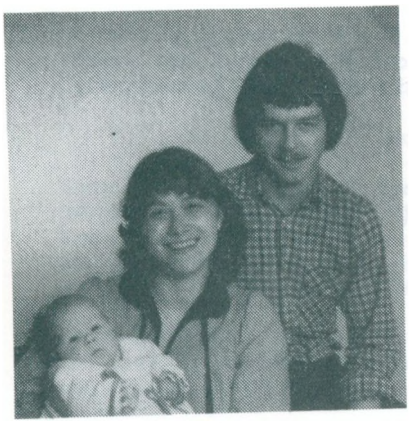

II.H.5.c.1) Susanne Lind Bjerregaard Sørensen og Allan Steen Christensen med Stine



II.H.5.d. Elin Kristensen og Henning Madsen med Jan, Jesper og Geert



II.H.5.d.2) Jesper Madsen



II.H.5.g. Ole Selgen Kristensen og Gitte Vindum Lassen med Louise og Simon



II.H.6. Jens Sigfred Jensen og Dagny Kristensen



II.H.6.a. Kamma Margurithe Jensen og Aage Sørensen



II.H.6.a.2) Jens Kristian Sørensen og Inge Vibeke Helstrup Jensen med Kasper

Inger Kristensen gik i skole i Aars. Hun tjente som husassistent i Haverslev, Virum og Hasseris indtil sit giftermål, afbrudt af et år på husholdningsskole i København i midten af 1950erne, og senere drev hun et brødudsalg i Hornbæk i 2 1/2 år fra 1957 til 1959. Desuden var hun bestyrer af et kaffedepot fra 1962 til 1965, og efter at have haft ansættelse som ekspeditrice i Matas i Randers indtil 1977 var hun hjemmearbejdende husmoder i nogle år. I denne periode gennemgik hun 10 måneders kontorkursus. Fra 1981 til 1984 var hun medhjælper i kantinen på Randers Tekniske Skole, og siden har hun været hjemmehjælper i Skanderborg.

Lind Bjerregaard Sørensen gik i skole i Stenild og Hobro. Han blev udlært som bager hos en broder i Haverslev i 1953, og efter at have gjort militærtjeneste i Randers og Holstebro indtil 1955 arbejdede han forskellige steder i en årrække, bl.a. som bestyrer af et bageri i Vognsild i ca. et år samt som bagersvend hos Ivar Nymark Nielsen i Randers i 14 år. Siden begyndelsen af 1970'erne har han været ansat på Colon Emballagefabrik i Stevnstrup.

Børn: II.H.5.c.1)-2)

II.H.5.c.1) SUSANNE LIND BJERREGAARD SØRENSEN

er født 8. oktober 1956 i Farsø. Hun blev gift 24. april 1982 i Randers med Allan Steen Christensen, der er født 13. september 1956 i Randers, som søn af taxavognmand Henning Johannes Christensen og hustru Elly Elisabeth Pallesen.

Bosat: Rønnevej 3, Harridslev, 8900 Randers.

Susanne Lind Bjerregaard Sørensen gik i skole i Randers i 10 år. Hun var au-pair i Schweiz i 3 måneder, og efter at have tjent som husassistent i Raasted i et år samt i Helsted i et år havde hun ansættelse på Royal System i Randers i 2 år. Siden har hun været hjemmearbejdende husmoder, afbrudt af perioder, hvor hun var beskæftiget på Dronningborg Plejehjem samt på plejehjemmet i Søren Møllers Gade, Randers.

Allan Steen Christensen tog 10. klasse i Randers. Han blev udlært som maskinarbejder på Scandia sst. i 1978, og efter at have aftjent sin værnepligt i 1979-80, ligeledes i Randers, begyndte han som montør på JTAS.

Børn: II.H.c.1)a)-b)

II.H.c.1)a) STINE LIND CHRISTENSEN

er født 5. februar 1980 i Randers.

II.H.c.1)b) HELLE LIND CHRISTENSEN

er født 25. maj 1986 i Randers.

II.H.5.c.2) LISE-LOTTE LIND BJERREGAARD SØRENSEN

er født 24. januar 1960.

Bosat: Rotterdam Alle 17, 2791 Dragør.

II.H.5.d. ELIN KRISTENSEN

er født 1. september 1938 i Aars. Hun blev gift 27. november 1960 i Aars med Henning Madsen, der er født 13. juli 1935 i Ingstrup som søn af fodermester Niels Knudsen Madsen og hustru Marie Margrethe Christensen.

Bosat: Sindbjergvej 3, 8600 Silkeborg.

Elin Kristensen var efter endt skolegang beskæftiget som husassistent i 5 år samt som syerske på en modelsystue i Charlottenlund indtil giftermålet. Senere arbejdede hun som kontorassistent og pædagogmedhjælper i 7 år, og hun er nu ansat som ekspeditrice i et supermarked.

Henning Madsen blev udlært som mejerist og senere som maskinarbejder, Efter at have arbejdet i oliefyrsbranchen i 23 år begyndte han som teknisk konsulent indenfor naturgas.

Børn: II.H.5.d.1)-3)

II.H.5.d.1) JAN MADSEN

er født 14. maj 1963 i Maglegaard sogn i København. Han lever sammen med Anne Mette Bech

Andersen, der er født 26. januar 1966 i Lindholm som datter af bankbetjent Ole Preben Bech Andersen og hustru, bankassistent Jytte Marie Host.

Bosat: Vangen 103, 9400 Nørresundby.

Jan Madsen gik i skole i Virklund og Sejs, hvorefter han kom på Silkeborg Amts Gymnasium, hvor han tog matematisk-samfundsfaglig studentereksamen 1982. Han begyndte derefter at læse samfundsøkonomi på AUC. I studietiden har han bl.a. arbejdet på Silkeborg Papirfabrik og senere som opvasker på Hotel Hvide Hus samt som postpakker hos Metax og som EDB-operatør hos Sani Stål.

Anne Mette Bech Andersen læser til korrespondent.

II.H.5.d.2) JESPER MADSEN

er født 8. april 1966 i Silkeborg.

Bosat: Kastetvej 82, 9000 Aalborg.

Jesper Madsen tog matematisk-naturfaglig studentereksamen og optog derefter ingeniørstudiet på AUC. Han har siden marts 1985 sideløbende haft arbejde på Hotel Hvide Hus i Aalborg.

II.H.5.d.3) GEERT MADSEN

er født 23. februar 1971 i Silkeborg.

II.H.5.e. AKSEL KRISTENSEN

er født 23. marts 1942 i Aars. Han blev gift 19. juli 1975 i Silkeborg med Marianne Muldal, der er født 13. juni 1951 i Tafjord i Norge som datter af damvogter Martinus Muldal og hustru, kok Else Karoline Hovden.

Bosat: Forskodderne 2 B, 4500 Nykøbing Sj.

Aksel Kristensen gik i skole i Aars. Han stod i lære som kommis sst., og efter at have bestået handelsmedhjælpereksamen samt at være blevet udlært i 1960 blev han indkaldt til militærtjeneste i Viborg. Senere var han tjenestegørende som FN-soldat i Gaza i 1962-63. Desuden havde han et 5-måneders ophold på Kalø Sproghøjskole i 1965-66, og i 1968 bestod han HH-eksamen på handelsgymnasiet i Aalborg. Fra 1970 var han bosat i Australien, og senere arbejdede han i Grønland og Norge, inden han blev ansat på Silkeborg Papirfabrik, hvor han var beskæftiget i en årrække. Siden 1984 har han været bosat i Nykøbing Sj., hvor han er salgsassistent.

Marianne Muldal gik i skole forskellige steder i Norge, og fra 1968 til 70 var hun elev på Volda Gymnas. Senere begyndte hun på husflidsskolen i Molde, hvor hun gennemgik kursus i sømning og vævning fra 1971 til 1973, og sst. blev hun færdiguddannet som beskæftigelsesvejleder i 1974. Samme år bosatte hun sig i Silkeborg, og efter at have været ansat på plejehjemmet Remstruplund frem til 1984 blev hun ansat på amtshospitalet i Nykøbing Sj., hvor hun var beskæftiget indtil 1986.

II.H.5.f. NIELS JØRGEN KRISTENSEN

er født 12. januar 1947 i Aars. Han blev gift 30. marts 1968 i Budolfi Kirke i Aalborg med Mette Vestergaard Andersen, der er født 22. april 1948 i Grenaa som datter af assurandør Marinus Vestergaard Andersen og hustru Karen Nielsen.

Bosat: Vissehøj 31, Visse, 9210 Aalborg SØ.

Niels Jørgen Kristensen gik i skole i Aars. Han arbejdede på en servicestation sst. i en periode, inden han kom i lære som tjener på Italiano i Aalborg, og efter at være blevet udlært i 1967 fortsatte han med at arbejde sst. frem til 1968. Samme år begyndte han på Hotel Hvide Hus i Ebeltoft, hvor han arbejdede indtil til 1979, og han virkede nu som overtjener/inspektør i Hanstholm i 1979-80. Siden har han været overtjener på Hotel Hvide Hus i Aalborg.

Mette Vestergaard Andersen gik på C. La Cours Skole i Randers samt på Skipper Clement Skole i Aalborg, hvor hun tog realeksamen i 1965. Hun stod i lære som ekspeditrice i en tøjforretning i Aalborg i et år samt i lære som teknisk tegner i 2 år, ligeledes i Aalborg, og efter at have været hjemmearbejdende husmoder i 5 år havde hun ansættelse som pædagogmedhjælper i Ebeltoft fra 1975 til 1977. Senere arbejdede hun som pædagogmedhjælper i Hanstholm samt i Aalborg, og desuden virkede hun som dagplejer, inden hun igen påbegyndte uddannelsen til teknisk tegner i Aalborg. Uddannelsen blev afsluttet i 1985.

Børn: II.H.5.f.1)-3)

II.H.5.f.1) MARTIN KRISTENSEN

er født 19. august 1968 i Aalborg Domsogn.

II.H.5.f.2) ELINE KRISTENSEN

er født 27. marts 1975 i Ebeltoft.

II.H.5.f.3) MADS KRISTENSEN

er født 26. september 1977 i Ebeltoft.

II.H.5.g. OLE SELGEN KRISTENSEN

er født 2. juni 1950 i Aars. Han blev gift 1. gang 23. marts 1973 i Aarhus med Sonja Skovgaard Therkildsen, der er født 6. marts 1951 i Hvilsager som datter af Hakon Therkildsen og hustru Esther Skovgaard. Ægteskabet blev senere ophævet, og Ole Selgen Kristensen giftede sig 2. gang 19. januar 1980 i Ebeltoft med Gitte Vindum Lassen, der er født 8. marts 1957 i Aarhus som datter af specialarbejder Henry Lassen og hustru Edith Karoline Kirstine Vindum.

Bosat: Tornskadevej 54, Skelhøj Bakker, 8400 Ebeltoft.

Ole Selgen Kristensen gik i skole i Aars og var desuden elev på Bælum Ungdomsskole i et år samt på Grindsted Kost- & Realskole, ligeledes et år. Han stod i lære som maler i Aars i 3 år, og efter at have arbejdet på Sjælland i nogle år, bl.a. på et jernstøberi i Slagelse samt som medhjælper på institutionen Andersvænge sst., var han beskæftiget ved forskelligt på Aarhus-egnen, inden han kom i lære som kok på Hotel Hvide Hus i Ebeltoft, hvor han blev udlært i 1978. Siden har han arbejdet forskellige steder, bl.a. Hotel Ebeltoft Strand på Kaløvig Strandgaard ved Følle-Strand.

Gitte Vindum Lassen tog realeksamen på Strandskolen i Risskov i 1974. Hun virkede som tasteoperatør i Aarhus i 2 år, og efter at have været beskæftiget på Hotel Hvide Hus i Ebeltoft, hvor hun gennemgik uddannelse i receptionen, og hvor hun var ansat 1977-80, blev hun hjemmearbejdende husmoder.

Børn: II.H.5.g.1)-3)

II.H.5.g.1) KIM SELGEN KRISTENSEN

er født 25. april 1973.

II.H.5.g.2) LOUISE KRISTENSEN

er født 2. april 1980 i Ebeltoft.

II.H.5.g.3) SIMON KRISTENSEN

er født 24. april 1983 i Ebeltoft.

II.H.5.h. HANS ULRIK KRISTENSEN

er født 28. november 1952 i Aars. Han blev gift 20. november 1982 i Silkeborg med Rita Nielsen, der er født 16. december 1954 i Haderslev, som datter af rangerformand Niels Markus Nielsen og hustru Else Gjerring Ebbesen.

Bosat: Smedegaards Alle, 8340 Malling.

Hans Ulrik Kristensen gik i skole i Aars samt i Rønde, hvor han var elev på kostskolen og udgik af 3. real. Han arbejdede på fjerkræslagteriet i Aars i 2-3 år samt på en trævarefabrik ved Silkeborg i et år, aftjente sin værnepligt som militærnægter i 1974-75, og var derefter beskæftiget ved forskelligt, bl.a. som jernbanearbejder ved DSB i Silkeborg i 4 1/2 år, indtil 1983. Siden 1986 har han været ansat som portør ved Odder-banen.

Rita Nielsen gik i skole i Haderslev og Virklund samt i Silkeborg hvor hun tog realeksamen i 1972. Hun var bl.a. beskæftiget som husassistent i Aalborg i et år, samt som pædagogmedhjælper forskellige steder i Silkeborg i ca. 1 1/2 år, inden hun begyndte på fritidspædagogseminariet i Ikast, hvor hun blev færdiguddannet i 1978. Herefter arbejdede hun som støttepædagog i Silkeborg i et år, og siden har hun virket som fritidspædagog på henholdsvis Balle Fritidshjem og Beder Fritidshjem, sidstnævnte sted fra 1986.

Børn: II.H.5.h.1)-2)

II.H.5.h.1) MARTINE KRISTENSEN

er født 19. juli 1979 i Silkeborg.

II.H.5.h.2) ANDERS KRISTENSEN

er født 17. april 1983 i Silkeborg.

II.H.6. JENS SIGFRED JENSEN

er født 19. marts 1913 på Knudstrup Hede, Vesterbølle sogn. Han blev gift 7. januar 1937 i Aars med Dagny Kristensen, der er født 6. februar 1917 i Tapdrup som datter af husmand Oskar Robert Kristensen og hustru Anna Kirstine Marguerita Johansen.

Bosat: Guldrankevej 5, 9293 Kongerslev.

Jens Sigfred Jensen gik i skole i Knudstrup, Østerbølle og Sjøstrup. Han tjente som landbrugsmedhjælper i Sjøstrup, Slemstrup, Aalestrup og Mjallerup, var desuden beskæftiget på Overgaard i Mariager i 1 1/2 år og købte forældrenes ejendom i Sjøstrup på 18 tdr. land i 1938. Denne ejendom drev han i 10 år, og efter at have virket som arbejdsmand i Haverslev i 3 år drev han en ejendom på 24 tdr. land - ligeledes i Haverslev - fra 1951 til 1972. Desuden købte han en gård i Rønholt på 9 tdr. land i 1965, og her boede parret indtil 1975, da de byttede ejendommen med huset i Sdr. Kongerslev.

Dagny Kristensen gik i skole i Arden og Rold. Hun tjente som husassistent i Hvarre, Smorup, Giver og Gundestrup indtil giftermålet, efter hvilket hun blev medhjælpende hustru.

Datter: II.H.6.a.

II.H.6.a. KAMMA MARGURITHA JENSEN

er født 13. april 1937 i Udbyneder. Hun blev gift 28. maj 1955 i Haverslev med Aage Sørensen, der er født 30. oktober 1930 i Brorstrup som søn af arbejdsmand Jørgen Kristian Sørensen og hustru Inger Marie Sørensen.

Bosat: Klarinetvej 5, Vorup, 8900 Randers.

Kamma Marguritha Jensen gik i skole i Aars samt i Haverslev og var bl.a. beskæftiget hjemme hos forældrene inden giftermålet, efter hvilket hun blev hjemmearbejdende husmoder. Senere blev hun ansat på fjerkræslagteriet i Randers, hvor hun arbejdede fra 1960 til 1962, da hun købte fasteren (II.H.2.) Maries rulleforretning i Vorup. Denne forretning drev hun frem til 1974, og herefter var hun beskæftiget ved rengøring på fjerkærslagteriet, inden hun 1978 begyndte som hjemmehjælper ved Randers kommune.

Aage Sørensen gik i skole i Mejlby ved Arden, og var herpå beskæftiget som landbrugsmedhjælper i Nørager, Aggersund og Haverslev. Desuden gjorde han militærtjeneste i Esbjerg, København og Aalborg fra 1951 til 1953. Efter giftermålet virkede han som mælkemand i Haverslev i 5 år indtil 1960, og han drev nu et brødudsalg i Randers i 2 år. Desuden arbejdede han på en sølvvarefabrik sst. inden han i 1963 blev ansat på Sekura, ligeledes i Randers.

Børn: II.H.6.a.1)-2)

II.H.6.a.1) BRITTA MARGURITHA SØRENSEN

er født 2. august 1955 i Nibe. Hun blev gift 10. juli 1976 i Vorup med Gert Mosgaard Poulsen, der er født 3. juni 1950 i Vitved som søn af arbejdsmand Anders Mosgaard Poulsen og hustru Ingeborg Marie Eriksen.

Bosat: Brombærvej 2, 8462 Harlev.

Britta Marguritha Sørenen gik bl.a. på Vorup Skole og tog 10. klasse på Vivild Skole. Hun stod bl.a. i lære som smørrebrødsjomfru i en periode, inden hun begyndte som tjenerelev på Hotel Randers, og efter at være blevet udlært i 1974 havde hun ansættelse på fjerkræslagteriet Danpo i 3 år. Herpå var hun hjemmearbejdende husmoder, og desuden virkede hun som rengøringsassistent, kommunal dagplejer og lastbilchauffør, inden hun i 1984 blev ansat som margarinearbejder på FDB i Viby.

Gert Mosgaard Poulsen gik i skole i Vitved og Virring. Han var beskæftiget som landbrugsmedhjælper samt som maskinfører hos forskellige entreprenører, afbrudt af militærtjeneste i Odense

i 1970-71, og efter at have kørt som chauffør for Køhke i Raasted, Bang Jensen i Hadsten, Andreasen i Randers og KFK i Aarhus drev han eget vognmandsfirma fra 1981 til 1983. Siden 1984 har han været maskinfører for BMG Jord, Hadsten.

Søn: II.H.6.a.1)a)

II.H.6.a.1)a) HENNING MOSGAARD POULSEN

er født 16. december 1976 på Randers Sygehus.

II.H.6.a.2) JENS KRISTIAN SØRENSEN

er født 23. marts 1957 i Haverslev. Han blev gift 27. august 1983 i Vorup med Inge Vibeke Helstrup Jensen, der er født 29. januar 1958 i Aarhus som datter af radiotekniker Jens Helstrup Jensen og hustru Lissi Irene Larsen.

Bosat: Bækager 3, Bredballe, 7120 Vejle Ø.

Jens Kristian Sørensen tog realeksamen i Vorup i 1974. Derefter gjorde han tjeneste som konstabel i Oksbøl, Nr. Uttrup og Randers indtil 1979, og siden har han været ansat i Politiet, bl.a. i Taarnby og fra 1983 i Vejle, hvor han er politiassistent.

Inge Vibeke Helstrup Jensen tog 10. klasse i Randers. Hun gjorde kontortjeneste som konstabel i Søgaardlejren, Aarhus og Randers indtil 1978, havde senere ansættelse som kontorassistent på Postgirokontoret fra 1981 til 1983 og har siden været hjemmearbejdende husmoder.

Søn: II.H.6.a.2)a)

II.H.6.a.2)a) KASPER HELSTRUP SØRENSEN

er født 20. maj 1984 i Bredballe.

II.H.7. ASTA SIGRID JENSEN

er født 15. maj 1915 på Knudstrup Hede, Vesterbølle sogn. Hun blev gift 29. oktober 1937 Aars med Poul Jensenius Mogensen, der er født 2. april 1909 i Baandrup, Simested sogn, som søn af gårdejer Lars Christian Mogensen og hustru Nielsine Marie Madsen.

Bosat: Skelvangsvej 153, 8900 Randers.

Asta Sigrid Jensen gik i skole i Sjøstrup samt i Svingelbjerg og tjente i forskellige pladser indtil giftermålet, bl.a. Binderup, Blære, Sjøstrup, Bygum og Skals.

Asta Sigrid Jensen fortæller om perioden omkring sin konfirmation bl.a.:
"Jeg var 12 år, da vi fik min mindste søster. Jeg kunne ikke klare det hele, og da min moder ikke var så ung mere og i øvrigt syg, kom min 4 år ældre søster hjem. Jeg kom så ud at tjene hos min faster, der var enke, men som havde en søn hjemme. Jeg skulle have 60 kr. for et år, og det skulle være til tøj. Jeg kom så i skole i Svingelbjerg ved Farsø og kunne mærke, at jeg var foran i skolen, for i Sjøstrup skulle vi lære meget, for ellers kom vi til kommuneskolen, så det var lærerinderne altid bange for. Jeg hjalp til med alt muligt, både i marken og inde, når jeg kom hjem fra skole. Efter et år i pladsen skulle jeg hjem igen. Om vinteren gik jeg i skole, men om sommeren gik jeg kun til præst. Den 6. oktober blev jeg konfirmeret. Min ældste søster var gift. Vi var kun mine søskende og faster, og jeg fik 65 kr., en sølvske og en sølvramme. Vi var i korte hvide kjoler, men der var 2 gårdmandsdøtre, som var i lange kjoler. I Svingelbjerg gik jeg i skole med en dreng, som stammede fra Aars, og han blev døbt den dag; det havde vi aldrig set før. Den 1. november fik jeg så plads i Ll. Binderup hos et par ældre mennesker."

Poul Jensinius Mogensen gik i skole i Simested og blev derefter oplært på forskellige gårde, bl.a. herregårde. Senere var han fodermester på Ouegaaard i 2 år, og desuden havde han plads på bl.a. Overgaard i Havndal i 2 1/2 år, inden han kom til Auning, hvor han virkede som bestyrer på en gård i 4 år. Derefter var han traktorfører på Gl. Estrup i 8 år, og han begyndte nu som møller i Randers Korn- & Foderstofforretning. Her arbejdede han indtil sit 61. år.

Adoptivdatter: II.H.7.a.

II.H.7.a. BODIL ROSENBORG MOGENSEN

er født 1. august 1943 i Auning. Hun blev gift 2. marts 1968 i Kristrup med Ole Kristensen, der er født 28. juli 1946 i Kristrup sogn, søn af værkfører Axel Kristensen og hustru Eli Nielsen.

Bosat: Hjortevej 4, 8900 Randers.

Bodil Rosenborg Mogensen er kontorassistent, Ole Kristensen er mekaniker.

Børn: II.H.7.a.1)-2)

II.H.7.a.1) TINEKE KRISTENSEN

er født 19. april 1964 i Kristrup.

II.H.7.a.2) ANJA KRISTENSEN

er født 15. oktober 1969 i Kristrup.

II.H.8. JOHANNES MARINUS JENSEN

var født 13. juli 1917 på Knudstrup Hede, Vesterbølle sogn, og han døde 16. september 1917 sst.

II.H.9. ARNE JOHANNES JENSEN

var født 17. august 1924 i Sjøstrup, Aars Sogn, og han døde 19. juni 1980 i Løgstør. Han blev gift 1. gang med Herdis Dahl Christensen. Hun var født 13. marts 1929 i Hvorvarp, Ulstrup sogn, som datter af Simon Petrus Christensen og hustru Martine Jensine Dal Nielsen, og hun døde 2. februar 1962 på Aalborg Sygehus. Ægteskabet ophævet, og Arne Johannes Jensen giftede sig 2. gang med Margrethe. Ægteskabet blev senere ophævet.

Arne Johannes Jensen var bl.a. taxachauffør.

Herdis Dahl Christensen bosatte sig Suldrup i ca. 1956 og virkede derefter som husbestyreinde.

Arne Johannes Jensen fik i sit første ægteskab nedennævnte børn II.H.9.a.-c., og i 2. ægteskab er 3 børn: Mona, Kaj og Jytte, hvoraf én blev medbragt af Margrethe ved giftermålet.

Børn: II.H.9.a.-c.

II.H.9.a. LEIF JENSEN

Bosat: Christiansborgvej 11, 8900 Randers.

II.H.9.b. KNUD ERIK DAHL JENSEN

er født 22. marts 1951 i Tømmerby, Tolstrup sogn. Han blev gift 15. april 1978 i Aars med Mona Lange Christensen, der er født 9. august 1957 i Haverslev som datter af gårdejer Niels Christian Christensen og hustru Nanna Severine Lange.

Bosat: Vestergade 7, Hornum, 9600 Aars.

Knud Erik Dahl Jensen gik i skole i Annerup og Ellidshøj samt i Svenstrup hvor han tog 9. klasse. Han var beskæftiget som arbejdsdreng hos en snedker i Ellidshøj og arbejdede derefter ved landbrug samt indenfor træindustrien, afbrudt af militærtjeneste. Desuden havde han sæsonarbejde ved Phønix Vejmaterialer i Hobro i nogle år, og siden har han været beskæftiget som tømrer og snedker forskellige steder, fra 1985 i Løgstør.

Mona Lange Christensen tog 10. klasse i Hornum. Hun arbejdede bl.a. i en slagterforretning i Nibe, en børnehave i Hornum og en manufakturforretning i Aars, inden hun i 1984 blev ansat på Nibe Fiskeindustri.

Børn: II.H.9.b.1)-2)

II.H.9.b.1) WINNIE LANGE JENSEN

er født 6. oktober 1975 i Farsø.

II.H.9.b.2) ULRIK LANGE JENSEN

er født 3. september 1978 i Hornum, Ulstrup sogn.

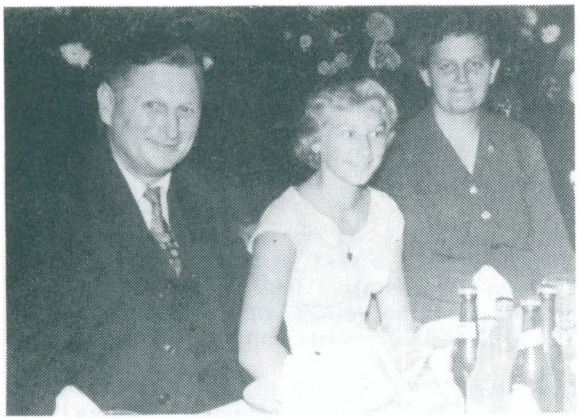

II.H.7. Asta Sigrid Jensen og Poul Jensenius Mogensen med Bodil



II.H.9. Arne Johannes Jensen og Margrethe



II.H.9. Herdis Dahl Christensen



II.H.10. Anna Margrethe Jensen og Kristian Jakobsen

II.H.9.c. MARIANNE DAHL JENSEN

er født 26. april 1953 i Løgstør. Hun blev gift 8. maj 1976 i Støvring med Karsten Møller Mathiesen, der er født 30. oktober 1951 i Veggerby som søn af Karl Mathiesen og hustru Kirstine Møller.

Bosat: Porsborgvej 8, 9530 Støvring.

Marianne Dahl Jensen gik i skole i Annerup, Ellidshøj og Svenstrup samt i Aalborg, hvor hun tog 9. klasse og senere bestod handelseksamen. Hun var beskæftiget som husassistent i bl.a. Guldbæk samt ansat på Shell Cafeteria i Støvring, og efter at have arbejdet som ufaglært sygehjælper på Skipper Clement Plejehjem i Svenstrup gennemgik hun uddannelse til sygehjælper i Aalborg. Siden 1980 har hun virket som sådan på plejehjemmet Skalborglund.

Karsten Møller Mathiesen gik i skole i Svenstrup og Løgstør samt i Støvring, tog 10. klasse på Levring Efterskole og bestod handelseksamen i Aalborg 1970. Han stod i lære som mekaniker i Ellidshøj og Farsø indtil 1974, og efter at have været beskæftiget ved handel med traktorer, landbrugsmaskiner og biler begyndte han i 1981 som sælger for Cyklop-Emballering, København.

Børn: II.H.9.c.1)-3)

II.H.9.c.1) KATE DAHL MATHIESEN

er født 7. november 1978 i Støvring.

II.H.9.c.2) RENE DAHL MATHIESEN

er født 26. september 1983 i Støvring.

II.H.9.c.3) RUNE DAHL MATHIESEN

er født 18. september 1984 i Støvring.

II.H.10. ANNA MARGRETHE JENSEN

er født 24. juli 1927 i Sjøstrup, Aars sogn. Hun blev gift 31. oktober 1948 i Aars med Kristian Jakobsen, der er født 2. juli 1923 i Aars som søn af statshusmand Karl Marinus Jakobsen og hustru Ane Kristine Mortensen.

Bosat: Skolegade 14, Kristrup, 8900 Randers.

Anna Margrethe Jensen gik i skole i Sjøstrup samt i Aars og tjente herpå som husassistent forskellige steder, først i Aars og senere i Sjøstrup og Suldrup. Desuden var hun beskæftiget på Aars Hotel inden giftermålet, efter hvilket hun blev hjemmearbejdende husmoder.

Kristian Jakobsen gik i skole i Aars samt i St. Binderup, blev oplært ved landbrug og havde bl.a. plads som forvalter på Hylden i Melholt i et år samt som bestyrer i Auning i 4 1/2 år, inden han begyndte som medhjælper på Overgaard i Havndal, hvor han arbejdede i 13 år. Fra 1965 til 1984, da han gik på efterløn, havde han ansættelse som lagerarbejder på Secura i Randers.

Børn: II.H.10.a.-b.

II.H.10.a. TOVE JAKOBSEN

er født 19. august 1948. Hun blev gift med Kurt Madsen.

Bosat: Svend Grathes Vej 11, Kristrup, 8900 Randers.

Kurt Madsen er chauffør og parret har 3 børn.

II.H.10.b. PREBEN JAKOBSEN

er født 20. december 1950 i Auning. Han blev gift 4. december 1976 i Vorup med Jonna Ørsted, der er født 18. september 1952 på Rigshospitalet i København som datter af indsidder Jens Peter Andersen og Ebba Karina Christensen Ørsted.

Bosat: Fladbrovej 89, 8900 Randers.

Preben Jakobsen gik i skole i Udbyneder, Havndal og Randers, ialt 9 år. Han stod i lære som tømrer i Randers og Hornbæk indtil 1971, aftjente sin værnepligt i Fredericia i 1971-72 og har

siden arbejdet som tømrersvend forskellige steder, bl.a. for firmaet A. S. M. Huse i Fausing.

Jonna Ørsted tog 9. klasse i København. Hun var beskæftiget som husassistent i Virum i 2 år samt ansat i Schou & Epa i Birkerød i en periode, og efter bl.a. at have arbejdet på plejehjemmet Kristrup i 5-6 år gennemgik hun uddannelse til sygehjælper på Randers Sygehus. Uddannelsen blev afsluttet i 1982, og siden har hun arbejdet på både Kollektivhuset i Randers og Randers Sygehus.

Børn: II.H.10.b.1)-3)

II.H.10.b.1) STEFFEN ØRSTED JAKOBSEN

er født 9. oktober 1973 i Randers.

II.H.10.b.2) BRUNO ØRSTED JAKOBSEN

er født 19. september 1976 i Randers.

II.H.10.b.3) RENE ØRSTED JAKOBSEN

er født 28. marts 1979 i Assentoft ved Randers.

II.J. KRISTINE JAKOBSEN

var født 29. maj 1885 i Hjeds, Veggerby sogn, hun døde 21. juli 1962 i Aars. Hun blev gift 15. december 1906 i Veggerby med Jens Peter Marius Jensen. Han var født 12. november 1879 i Romholt, Ugilt sogn, som søn af gårdmand Jens Jensen og hustru Martine Nielsen, og han døde 23. juli 1963 på plejehjemmet i V. Hornum.

Jens Peter Marius Jensen nævnes ved giftermålet som ungkarl af Veggerby og senere som arbejdsmand i Svanehuset i Suldrup sogn. - I forbindelse med hans 80 års fødselsdag skrev avisen:
"I dag, torsdag, fylder Jens P. M. Jensen, Nibevej 6; Aars, 80 år. - Jens P. M. Jensen stammer fra Vendsyssel, men kom i sine unge år til Himmerland og slog sig ned her. I 41 år boede han i Hyllested og gik på arbejde på egnens gårde, ofte i en årrække på eet og samme sted. Overalt blev Jensen kendt som en flittig og pålidelig mand, som folk satte pris på, og derfor havde han arbejde hele året rundt. Han siger godt nok selv, at daglønnen til at begynde med var noget lille - 75 øre om vinteren og 150 øre om sommeren + kosten - men hans kone tilføjer, familien aldrig har manglet det daglige brød i huset.
Efter at have boet 5 år i Suldrup flyttede Jens P. M. Jensen og hans hustru til Aars omkring nytårstid i år. Nu bor ægteparret i en ejendom på Nibevej sammen med en dattersøn, der ejer huset. Af ægteparrets 3 børn bor en datter i Aars."

Børn: II.J.1.-4.

II.J.1. JAKOBINE MARIE JENSEN

er født 11. juli 1904 i Hjeds, Veggerby sogn. Hun blev gift 23. juli 1933 i Suldrup med Christian Knudsen, der er født 8. april 1901 i Skivum som søn af husmand Søren Knudsen og hustru Maren Kathrine Pedersen.

Bosat: Plejehjemmet Birkehøj, Ø. Hornum, 9530 Støvring.

Jakobine Marie Jensen gik i skole i Suldrup og tjente herpå som husassistent i Aarestrup, Hyllested, Hjeds (hos Marinus Thomsen, I.E.) og Vokslev indtil giftermålet.

Kristian Knudsen gik i skole i Skivum, blev oplært ved landbrug hjemme og købte på et tidspunkt 10 tdr. land jord fra forældrenes ejendom. Senere byggede han et landbrug op i Hyllested, og dette drev han indtil 1984. Sideløbende virkede han som hjemmeslagter i ca. 35 år fra begyndelsen af 1930'erne.

Børn: II.H.1.a.-c.

II.J.1.a. AAGE GUSTAV JENSEN

er født 15. maj 1922 i Svanehuset, Suldrup sogn.

Bosat: Nibevej 6, 9600 Aars.

Aage Gustav Jensen er vicevært.



II.J. Kristine Jakobsen og Jens Peter Marius Jensen



II.J.1. Jacobine Marie Jensen og Christian Knudsen



II.J.1.b. Maren Knudsen og Kjeld Hillgren



II.J.1.b.3) Britta Hillgren og Jens Jørn Guldbæk



II.J.1.c. Kaj Marius Knudsen og Ingrid Marie Nielsen



II.J.1.c.1) Karsten Knudsen



II.J.1.c.2) Joan Knudsen og Jan Andersen Husballe med Allan



II.J.2. Jakob Thomsen Jensen og Erna Margrethe Larsen

II.J.1.b. MAREN KNUDSEN

er født 28. maj 1933 i Svanehuset, Suldrup sogn. Hun blev gift 17. august 1957 i Suldrup med Kjeld Hillgren, der fik navneændring til Hillgren i 1970erne. Han er født 8. juli 1928 i Bradstrup, Ravnkilde sogn, som søn af Niels Johannes Sørensen og hustru Kirstine Jensen.

Bosat: Vestermarksvej 36 B, 9280 Storvorde.

Maren Knudsen gik i skole i Suldrup og havde desuden et ophold på Havbro Ungdomsskole i 1949. Hun tjente som husassistent i Frejlev, Hyllested og Støvring, og efter at have gennemgået uddannelse til sygeplejerske i Fjerritslev og Nykøbing M. fra 1951 til 1955 arbejdede hun i Skive i 1/2 år og Viborg i 1 1/2 år. Fra 1957 til 1959 var hun hjemmearbejdende husmoder, og hun havde nu ansættelse på Aalborg Sygehus Nord samt på et plejehjem i en årrække. Siden 1981 har hun virket som hjemmesygeplejerske i Storvorde.

Kjeld Hillgren gik i skole i Ladelund. Han var beskæftiget ved landbrug hos gårdejer Johs. Viborg i Fyrkilde indtil sit 18. år, og efter at have stået i lære hos smedemester Rosenkilde Haverslev i 2 år gjorde han militærtjeneste forskellige steder fra 1948 bl.a. i Dragør. Herpå virkede han som forbundter på Fyn, og han kom nu til Suldrup, hvor han blev færdiguddannet som smed i 1952, og derefter arbejdede han hos Peter Holland i nogle måneder. Desuden arbejdede han i Skalborg samt i Moss i Norge i 1 1/2 år, og efter at have sejlet i udenrigsfart i 2 1/2 år begyndte han i 1957 som el-svejser på Aalborg Værft. Siden midten af 1960'erne har han *været rejsemontør for værftet.*

Børn: II.J.1.b.1)-3)

II.J.1.b.1) CONNY HILLGREN

er født 18. februar 1958 i Hasseris. Hun har siden 1981 levet sammen med Jens Peter Andersen, der er født 16. juli 1959 i Rodsted, Sønderup sogn, som søn af arbejdsmand Hans Andersen og hustru Thyra Louise Marie Pedersen.

Bosat: Hjedsbækvej 313, 9541 Suldrup.

Conny Hillgren gik bl.a. på Sofiendalsskolen i Skalborg samt på Gudumholm Centralskole, hvor hun tog realeksamen i 1975. Herefter arbejdede hun hos købmand Henning Pedersen i Nr. Tranders i 2 1/2 år, og siden 1977 har hun været hjemmehjælper ved Aalborg Kommune.

Jens Peter Andersen tog 9. klasse i Suldrup og har arbejdet som ufaglært møbelpolstrer på BOTO Polstermøbelfabrik i Suldrup siden 1975, afbrudt af militærtjeneste i Hvorup i 1979.

Datter: II.J.1.b.1)a)

II.J.1.b.1)a) ANJA HILLGREN ANDERSEN

er født 29. december 1981 i Sørup.

II.J.1.b.2) JAN HILLGREN

er født 28. marts 1959 i Hasseris.

Bosat: Fælledparken 19 A, Gudumholm, 9280 Storvorde.

Jan Hillgren gik på Sofiendalsskolen i Skalborg og tog 9. klasse i Storvorde. Han var arbejdsdreng hos mekaniker Erik Østergaard i Storvorde, inden han kom i lære som maskinarbejder på Aalborg Værft, hvor han blev udlært i 1979, og efter at have virket som rørlægger sst. i en periode begyndte han som smed hos P. Pedersen i Klarup i 1981.

II.J.1.b.3) BRITTA HILLGREN

er født 3. december 1961 i Hasseris. Hun blev gift 30. maj 1981 i Storvorde med Jens Jørn Guldbæk, der er født 30. december 1955 i Gudumholm, Gudum sogn, som søn af chauffør Leo Nielsen Guldbæk og hustru Rita Kirstine Pedersen.

Bosat: Fælledparken 18, Gudumholm, 9280 Storvorde.

Britta Hillgren gik i skole i Skalborg og Storvorde samt i Gudumholm, hvor hun tog realeksamen i 1978. Desuden var hun HF-studerende i Nørresundby i et år, og efter at have hjulpet til i Brugsen i henholdsvis Udbyneder og Sørup i nogle år begyndte hun som specialarbejder på Printca i Aalborg.

Jens Jørn Guldbæk tog realeksamen i Gudumholm i 1972. Han blev udlært som kommis i Brugsen i Gudumholm i 1975, og efter at have arbejdet i Salling i Aalborg samt i Brugsen i henholdsvis Brønderslev og Fjellerad virkede han som uddeler forskellige steder, først i Brugsen i Udbyneder i 1979-80 og dernæst i Brugsen, Sørup. Siden 1982 har han kørt som salgschauffør for henholdsvis Kims, Farre Food og Polar Is.

Børn: II.J.1.b.3)a)-b)

II.J.1.b.3)a) MARTIN HILLGREN GULDBÆK

er født 15. juli 1979 i Udbyneder.

II.J.1.b.3)b) TOMMY HILLGREN GULDBÆK

er født 30. august 1982 i Gudumholm, Gudum sogn.

II.J.1.c. KAJ MARIUS KNUDSEN

er født 19. november 1941 i Hyllested, Suldrup sogn. Han blev gift 16. september 1961 i Nibe med Ingrid Marie Nielsen, der er født 3. januar 1942 i Skivum Østre Krat, Skivum sogn, som datter af arbejdsmand Gerhardt Nielsen og hustru Jenny Karen Vestergaard Pedersen.

Bosat: Vinkelvej 8, 8766 Nørre-Snede.

Kaj Marius Knudsen gik i skole i Veggerby og havde desuden et ophold på Stidsholt Ungdomsskole. Han var beskæftiget som landbrugsmedhjælper på en gård ved Aars i ca. et år, og efter at være blevet udlært som automekaniker hos Frede Jensen i Vegger i 1963 fortsatte han med at arbejde sst. indtil 1965. Herpå aftjente han sin værnepligt i Haderslev og Aalborg, og han var nu beskæftiget som mekaniker hos Johs. P. Jeppesen i Nørre-Snede frem til 1969. Siden har han været falckredder på i Nørre-Snede.

Ingrid Marie Nielsen gik i skole i Skivum, Aalestrup og Vegger. Hun var beskæftiget som husassistent i Vegger Brugs, og efter at have tjent i Skørbæk samt at have arbejdet i en bagerforretning i Vegger havde hun plads på en gård ved Halkær. Desuden arbejdede hun hos en tandlæge i Nibe, og det sidste år inden giftermålet virkede hun som husbestyrerinde i Blære.

Børn: II.J.1.c.1)-2)

II.J.1.c.1) KARSTEN KNUDSEN

er født 20. november 1961 i Vegger, Givum sogn.

Bosat: Vinkelvej 8, 8766 Nørre-Snede.

Karsten Knudsen tog 9. klasse i Nørre-Snede. Han blev udlært som mekaniker hos Johs. Jepsen sst. i 1982, gjorde militærtjeneste ved Flyvevåbnet i Karup i nogle måneder, og har siden været beskæftiget ved forskelligt, bl.a. som chauffør.

II.J.1.c.2) JOAN KNUDSEN

er født 26. september 1964 i Vegger, Givum sogn. Hun har siden 1984 levet sammen med Jan Andersen Husballe, der er født 30. marts 1964 på Give Sygehus som søn af skovarbejder Aage Andersen Husballe og hustru, fabriksarbejder Ruth Petersen.

Bosat: Rosengade 18, 8766 Nørre-Snede.

Joan Knudsen tog 10. klasse i Nørre-Snede, gennemgik EFG-basisåret på Vejle Handelsskole og har siden været beskæftiget som husassistent samt fabriksarbejderske.

Jan Andersen Husballe gik i skole i Vonge og Thyregod, ialt 10 år. Herefter var han beskæftiget ved landbrug i Vesterlund i ca. 2 år samt i Krondal i et år, afbrudt af et 5 måneders ophold på Borris Landbrugsskole, og han virker nu som skovarbejder.

Søn: II.J.1.c.2)a)

II.J.1.c.2)a) ALLAN ANDERSEN HUSBALLE

er født 20. november 1984 på Horsens Sygehus.

II.J.2. JAKOB THOMSEN JENSEN

er født 31. juli 1907 i Hyllested, Suldrup sogn. Han blev gift 21. juli 1935 i Gunderup med Erna Margrethe Larsen, der er født 10. marts 1916 i Gravlev som datter af husmand Niels Martinus Larsen og hustru Inger Marie Pedersen.

Bosat: Oppelstrupvej 75, 9260 Gistrup.

Jakob Thomsen Jensen gik i skole i Suldrup og var herpå beskæftiget ved landbrug i bl.a. Torsted og Vokslev samt på Fyn indtil giftermålet. Derefter arbejdede han bl.a. på Pandrup Hovedgaard ved Vokslev, ved Jydsk Telefon og på Akafa i Svenstrup.

Erna Margrethe Larsen gik i skole forskellige steder, bl.a. i Aarestrup, Suldrup og Rodsted. Herefter tjente hun i pladser i Sønderup, Gravlev, Hjeds og Ll. Hjeds samt på Fyn indtil giftermålet.

Børn: II.J.2.a.-b.

II.J.2.a. EVALD JENSEN

er født 4. oktober 1935 i Gunderup. Han blev gift 30. april 1960 i Ansgar Kirke i Aalborg med Grete Marie Larsen, der er født 20. maj 1941 i Visse, Nøvling sogn, som datter af husmand Lars Jensen Larsen og hustru Anna Kathinka Sørensen.

Bosat: Tinsoldaten 1, Dall Villaby, 9230 Svendstrup J.

Evald Jensen gik i skole i bl.a. Svenstrup. Han tjente som landbrugsmedhjælper forskellige steder, og efter at have gjort militærtjeneste i Vordingborg 1957-58 kørte han bl.a. som chauffør for Kosangas i Aalborg. Desuden var han ansat på en radiofabrik samt på Akafa i Svenstrup, og siden begyndelsen 1960'erne har han virket som trykkeriarbejder, først på et bogtrykkeri i 5 år og nu på Aalborg Stiftstidende.

Grete Marie Larsen gik i skole i Nøvling og var herpå beskæftiget ved husligt arbejde, dels i Nørhalne og dels hjemme. Desuden havde hun ansættelse som køkkenmedhjælper i en café i Aalborg inden giftermålet, efter hvilket hun blev hjemmearbejdende husmoder.

Børn: II.J.2.a.1)-2)

II.J.2.a.1) LENE JENSEN

er født 22. december 1961 i Poulstrup, Nøvling sogn. Hun blev gift 15. december 1979 i Aalborg med Hammit Bardakci, der er født 25. juni 1962 i Tyrkiet. Ægteskabet blev ophævet i 1983, og Lene Jensen har herefter genantaget sit ungpigenavn.

Bosat: Runddyssen 39, 9230 Svendstrup J.

Lene Jensen gik i skole i Aalborg, Ferslev samt i Svenstrup, hvor hun tog 9. klasse. Hun var beskæftiget som ekspeditrice i Skalborg Bageri i 15 måneder samt ansat i pakkeriet på Aalborg Stiftstidende ca. et år og har siden arbejdet forskellige steder, bl.a. Akafa i Svenstrup.

Søn: II.J.2.a.1)a)

II.J.2.a.1)a) DENNIS BARDAKCI JENSEN

er født 5. december 1981 i Nr. Tranders.

II.J.2.a.2) OVE JENSEN

er født 2. september 1967 i Aalborg Domsogn.

II.J.2.b. RIGMOR JENSEN

er født 12. november 1937 i Byrsted, Veggerby sogn. Hun blev gift 18. november 1961 Tibirke med Knud Møller Jensen, der er født 30. juli 1938 i Møllegaarden ved Gistrup som søn af gårdejer Harald Johan Jensen og Elly Ravnborg.

Bosat: Møllegården, Oppestrupvej 74, 9260 Gistrup.

Rigmor Jensen gik i skole i Ferslev samt i Svenstrup og tog realeksamen på Cand. mag. Møllers Realskole i Aalborg i 1955. Hun arbejdede på posthuset i Aalborg i nogle år, og efter ophold på Vejle Husholdningsskole 1959-60 og Haslev udvidede Højskole i 1960-61 havde hun plads på en



II.J.2.a. Evald Jensen og Grete Marie Larsen med Lene og Ove samt barnebarnet Dennis

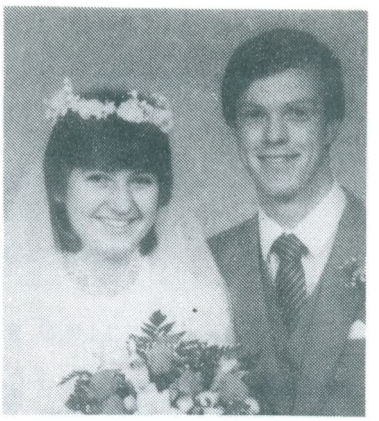

II.J.2.b.1) Dorthe Møller Jensen og Niels Larsen

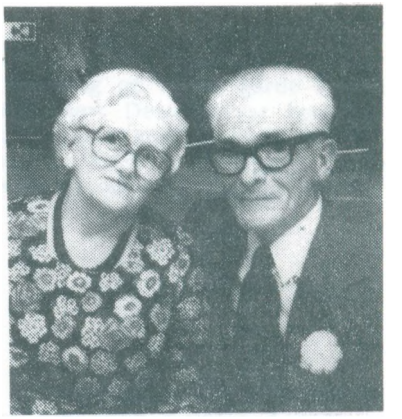

II.J.4. Jensine Martine Jensen og Frederik Gunnar Sørensen



II.J.4.a. Lissy Sørensen og Carlo Sørensen



II.J.4.a.1) Anne Mette Sørensen og John German Jensen med Karin



II.J.4.a.2)-3) Susanne og Merete Sørensen



II.J.4.b. Esther Sørensen og Leif Kristoffersen



II.J.4.b.1) Helen Kristoffersen og Poul Erik Poulsen med Vibeke og Vinnie



II.J.4.b.2) Steen Kristoffersen og Tinna Kathrine Bentzen

Krogerup Avlsgård ved Humlebæk i 1/2 år indtil giftermålet.

Knud Møller Jensen gik i skole i Gunderup. Han blev oplært ved landbrug og tjente gårde i bl.a. Fredericia, Vrendsted og Molbjerg samt på Hvilshøjgaard i Ø. Brønderslev. Desuden var han elev på Stidsholt Ungdomsskole i 1953-54, Haslev Højskole i 1956-57 og Haslev Landbrugsskole i 1960-61, og fra 1958 til 1960 gjorde han militærtjeneste forskellige steder, sidst som sergent. Siden 1963 har han været ejer af Møllegården på 160 tdr. land, som han købte af moderen, og som har været i slægtens eje i 6 generationer.

Børn: II.J.2.b.1)-3)

II.J.2.b.1) DORTHE MØLLER JENSEN

er født 16. august 1962 i Hvilshøj, i Ø. Brønderslev. Hun blev gift 17. september 1983 i Gunderup med Niels Larsen, der er født 27. juli 1962 i Lyngby som søn af landmand Karsten Larsen og hustru Eva Nielsen.

Bosat: Lyngbygade 23, 8600 Silkeborg.

Dorthe Møller Jensen tog studentereksamen 1981. Niels Larsen tog ligeledes studentereksamen 1981, og han er nu lærerstuderende.

II.J.2.b.2) PER MØLLER JENSEN

er født 26. juli 1966 i Aalborg, Ansgar sogn.

Han tog 8. klasse, var desuden på ungdomsskole i et år samt på landbrugsskole i 5 måneder og er nu beskæftiget som landbrugsmedhjælper.

II.J.2.b.3) ANNE MØLLER JENSEN

er født 6. september 1971 i Aalborg Domsogn.

II.J.3. KATHRINE MARTINE JENSEN

var født 10. juli 1909 i Suldrup, og hun døde 10. december 1912.

II.J.4. JENSINE MARTINE JENSEN

er født 6. juli 1918 i Hyllested, Suldrup sogn. Hun blev gift 13. marts 1938 i Suldrup med Frederik Gunnar Sørensen, der er født 5. juni 1911 i Hornum, Ulstrup sogn, som søn af husmand Jens Christian Sørensen og hustru Maren Kirstine Sørensen.

Bosat: Høgholtvej 7, Sønderup, 9541 Suldrup.

Jensine Martine Jensen gik i skole i Suldrup og tjente herpå som husassistent i bl.a. Suldrup, Gundestrup og Smorup indtil giftermålet, efter hvilket hun blev hjemmearbejdende husmoder. Senere var hun beskæftiget som rengøringsassistent i Aars i 3 år, og fra 1968 til 1980 virkede hun som hjemmehjælper i henholdsvis Sønderup og Suldrup.

Frederik Gunnar Sørensen gik i skole Tolstrup. Han var beskæftiget ved landbrug fra sit 12. år, bl.a. i Oustrup og Havbro samt i Svoldrup, og efter at have aftjent sin værnepligt i Viborg i 1933 havde han plads på Østrupgården i Østrup samt Lyngsøgården i Vegger. Desuden arbejdede han i en Kridtgrav i Vegger i en periode, og fra 1938 til 1955 drev han en ejendom i Tandrup på 17 tdr. land. Herpå flyttede han til Aars, hvor han blev ansat hos Chr. Hjortkær & Co., og i 1960 købte han en ejendom i Sønderup på 12 tdr. land. Sideløbende med driften kørte han som chauffør for Chr. Hjortkær & Co. indtil 1980, da han gik på pension. - Jorden til ejendommen i Sønderup er nu frasolgt.

Børn: II.J.4.a.-e.

II.J.4.a. LISSY SØRENSEN

er født 20. juli 1938 i Tandrup, Aars sogn. Hun blev gift 25. oktober 1958 i Aars med Carlo Sørensen, der er født 20. juni 1934 på Veggerby Hede, Veggerby sogn, som søn af husmand Jens Christian Sørensen og hustru Hansine Frederikke Nielsen.

Bosat: Aalborgvej 37, 9575 Terndrup.

Lissy Sørensen gik i skole i Tolstrup samt i Aars. Hun tjente som husassistent i Gunderup samt Morum og kom derefter til fotograf Giversen i Aars, hvor hun arbejdede i 3 1/2 år indtil giftermålet. Herpå var hun medhjælpende hustru, dels på Ejstrupgaard i Nordjylland og dels på parrets gård i Lyngby Skov, og siden 1984 har hun været køkkenassistent på sygehuset i Terndrup.

Carlo Sørensen gik i skole i Veggerby. Han var beskæftiget som landbrugsmedhjælper i Ranum, Guldbæk, Byrsted og Tandrup indtil giftermålet, afbrudt af militærtjeneste i Jægerspris i 1953-54, og efter at have arbejdet på Ejstrupgaard i Nordjylland i 2 år samt på en cementfabrik i 1/2 år købte han en gård i Lyngby Skov på 30 tdr. land. Denne gård drev han fra 1961 til 1983 og siden 1982 har han arbejdet på Bjarco Galvanisering i Terndrup. - Carlo Sørensen har desuden kørt mælketur og arbejdet på mejeri i en periode.

Børn: II.J.4.a.1)-3)

II.J.4.a.1) ANNE METTE SØRENSEN

er født 27. september 1960 i Ajstrup. Hun blev gift 6. april 1984 i Gug kirke med John German Jensen, der er født 28. september i 1954 i V. Korup, Solbjerg sogn, som søn af arbejdsmand Johannes Willum Jensen og hustru Ane Kathrine German Andersen.

Bosat: Niels Bødker Vej 4, 9575 Terndrup.

Anne Mette Sørensen gik i skole i Terndrup i 10 år. Hun gennemgik EFG-basisåret i 1977-78, og efter at have været post i Hadsund i 3 måneder, gennemgik hun uddannelse til butiksassistent i Terndrup, dels hos købmand Juul Nielsen og dels hos købmand Ole Terp. Hos sidstnævnte fortsatte hun med arbejde efter endt elevtid.

John German Jensen gik i skole i Korup og Solbjerg samt i Bælum, hvor han tog 9. klasse. Han blev udlært som tømrer hos Max Jensen i Terndrup 1974, gjorde militærtjeneste som konstabel Nr. Utttrup indtil 1978 og har siden arbejdet som tømrer forskellige steder, først i Afrika samt i Irak for forskellige firmaer og fra 1979 hos sin læremester.

Datter: II.J.4.a.1)a)

II.J.4.a.1)a) KARIN GERMAN JENSEN

er født 4. maj 1984 i Terndrup, Lyngby sogn.

II.J.4.a.2) SUSANNE SØRENSEN

er født 12. april 1963 i Terndrup, Lyngby sogn.

Bosat: Sønderbro 20, 9000 Aalborg.

Susanne Sørensen tog 10. klasse i Terndrup, bestod HF-eksamen på Aalborghus Statsgymnasium i 1982 og var beskæftiget som ufaglært sygehjælper på alderdomshjemmet i Terndrup, inden hun i 1983 begyndte som sygeplejeelev på sygeplejeskolen i Aalborg.

II.J.4.a.3) MERETE SØRENSEN

er født 15. marts 1966 i Terndrup, Lyngby sogn.

Hun tog 10. klasse i Terndrup, gennemgik EFG-basisåret indenfor servicefag i Aalborg i 1983-84 og var derefter under uddannelse til beklædningsoperatør på Jyden, Aalborg.

II.J.4.b. ESTHER SØRENSEN

er født 24. marts 1941 i Tandrup, Aars sogn. Hun blev gift 10. februar 1962 i Sønderup med Leif Kristoffersen, der er født 29. september 1934 i St. Binderup, Binderup sogn, som søn af Jens Kristian Sigurd Kristoffersen og hustru Agnete Anine Thomsen.

Bosat: Aggersundvej 59, Sjøstrup, 9600 Aars.

Ester Sørensen gik i skole i Tolstrup samt i Aars. Hun tjente som husassistent forskellige steder og var herpå beskæftiget som telefonistinde i bl.a. Giver, Hobro og Farsø indtil giftermålet, efter hvilket hun blev hjemmearbejdende husmoder. Siden 1971 har hun virket som rengøringsassistent.

Leif Kristoffersen gik i skole i St. Binderup, og havde derefter et par pladser ved landbruget sst. Efter 1954-56 at have aftjent værnepligten i Aalborg, arbejdede han 1 år hos en snedkerme-

ster og havde derefter arbejde i Sverige et år. Derefter var han i en årrække chauffør ved Jydsk Fjerkræslagteri, hvorefter han i 1973 blev slagteriarbejder på Svineslagteriet i Aars.

Børn: II.J.4.b.1)-2)

II.J.4.b.1) HELEN KRISTOFFERSEN

er født 11. juli 1962 i Sjøstrup, Aars sogn. Hun blev gift 29. maj 1982 i Haverslev med Poul Erik Poulsen, der er født 13. januar 1957 i Kragelund, Aarestrup sogn, som søn af husmand Elis Poulsen og hustru Rigmor Kristence Krestensen.

Bosat: Burholt 8, 9560 Hadsund.

Helen Kristoffersen tog 9. klasse i Aars, var på handelsskole sst. i 1978-79 og blev udlært som butiksassistent i Sdr. Kongerslev Brugs i 1981. Siden har hun arbejdet forskellige steder, bl.a. i bageriet hos bagermester Nielsen i Hadsund samt i kantinen på KEW sst.

Poul Erik Poulsen tog realeksamen i Haverslev i 1974 og bestod handelseksamen i Aars i 1975. Han blev udlært som lagerekspedient på DLAM i Aars i 1977, og efter at have arbejdet på DLAM's nystartede afdeling i Terndrup 1978-82 blev han ansat på Hadsund Traktorlager, hvor han er lagerchef.

Børn: II.J.4.b.1)a)-b)

II.J.4.b.1)a) VIBEKE POULSEN

er født 15. december 1982.

II.J.4.b.1)b) VINNIE POULSEN

er født 10. april 1985.

II.J.4.b.2) STEEN KRISTOFFERSEN

er født 8. maj 1964 i Sjøstrup, Aars sogn. Han lever sammen med Tinna Kathrine Bentzen, der er født 14. februar 1965 i Gedsted som datter af Villy Emilius Bentzen og hustru Anna Almtoft Madsen.

Steen Kristoffersen tog 9. klasse i Aars, gennemgik EFG-basisåret på handelsskolen sst. 1980-81 og blev udlært som lagerekspedient hos Fiat-forhandler Jens Buus i Aars i 1983. Herpå aftjente han sin værnepligt i Vordingborg samt i Skive, og derefter kom han tilbage til Fiat-forhandleren.

Tinna Kathrine Bentzen tog 10. klasse i Gedsted, og efter at have tjent som husassistent 1 år i Læsten ved Hammershøj gennemgik hun EFG-basisåret på Viborg Handelsskole i 1983-84, inden hun kom i lære som lagerekspedient hos Bech Hansen i Hobro.

II.J.4.c. MOGENS SØRENSEN

er født 17. februar 1948 i Tandrup, Aars sogn. Han blev gift 24. august 1968 i Visborg med Mona Jensen, der er født 11. februar 1948 i Visborg som datter af gårdejer Vagn Aage Jensen og hustru Poula Ragnhild Jensen.

Bosat: Hyldevænget 10, 8834 Hammershøj.

Mogens Sørensen gik i skole i Sønderup samt i Aars, hvor han tog realeksamen i 1965. Han blev udlært som kommis hos købmand Juul Nielsen, Terndrup i 1968, og efter at have aftjent sin værnepligt i Nymindegab samt i Skive i 1968-69 havde han ansættelse som kontorassistent i Hadsten Fællesforening i en periode. Desuden var han ekspedient i Frederik Eriksens Farvehandel i Randers i 1970-71, og han virkede nu som repræsentant for forskellige firmaer indtil 1978, bl.a. for Himmerlands Korn i Nørager og Dumex i København. Fra 1978 til 1983 havde han ansættelse i Hammershøj Centralforening, først som disponent og fra 1981 som forretningsfører, og siden 1983 har han været forretningsfører i Bjerringbro Andels- & Foderstofforretning.

Mona Jensen gik i skole i Visborg og Hadsund ialt 8 år. Hun arbejdede i forskellige forretninger i ca. 1/2 år, og efter et ophold på St. Restrup Højskole samt at have tjent som husassistent i Visborg i 2 år, var hun elev på Try Sygeplehøjskole. Senere bestod hun forberedelseseksamen i Aalborg, inden hun begyndte som sygeplejeelev på Randers Centralsygehus, og her blev hun færdiguddannet i 1972. Samme år blev hun ansat som sygeplejerske på Hobro Sygehus, hvor hun var beskæftiget indtil 1976, og derefter var hun hjemmearbejdende husmoder i en periode. Siden 1977 har hun været hjemmesygeplejerske ved Viborg Kommune.

Børn: II.J.4.c.1)-3)

II.J.4.c.1) INGE-LISE SØRENSEN

er født 31. januar 1969 i Visborg.

II.J.4.c.2) ANNITTA SØRENSEN

er født 8. maj 1972 i Hobro.

II.J.4.c.3) JAN SØRENSEN

er født 22. juni 1976 i Hobro.

II.J.4.d. VITA SØRENSEN

er født 4. juni 1957 i Aars. Hun blev gift 4. juni 1977 i Sønderup med Tage Asp, der er født 7. september 1954 i Rodsted, Sønderup sogn, som søn af gårdejer Egon Asp og hustru Inger Marie Sørensen.

Bosat: Engparken 22, 9620 Aalestrup.

Vita Sørensen gik i skole i Sønderup samt i Suldrup, hun tog realeksamen i 1974 og i 1975 bestod hun handelseksamen i Aars. Hun var beskæftiget som servitrice på Knaberhus i Aalestrup i 1/2 år, inden hun begyndte som kontorelev på Vesthimmerland's Avistrykkeri sst., og her fortsatte hun som kontorassistent efter at være blevet udlært i 1978.

Tage Asp gik i skole i Suldrup samt i Støvring, hvor han tog 10. klasse. Han blev udlært som elektromekaniker i firmaet Aalestrup Elektro i 1975 og har siden været ansat som sådan sst.

Datter: II.J.4.d.1)

II.J.4.d.1) INA ASP

er født 11. april 1984 i Aalestrup.

II.J.4.e. KIRSTEN SØRENSEN

er født 16. december 1959 i Aars. Hun blev gift 1. maj 1982 i Sønderup med Jørn Pleidrup, der er født 28. november 1958 i Gug ved Aalborg som søn af Holger Pleidrup og hustru Lissie Thomasen.

Bosat: Lannerparken 20, Frejlev, 9200 Aalborg S.V.

Kirsten Sørensen gik i skole i Sønderup samt i Suldrup, hvor hun tog realeksamen i 1976. Hun arbejdede i Suldrup Bageri i en periode, og efter at have bestået handelseksamen i Aars 1978 begyndte hun som kontorelev på Himmerlands Revisionskontor i Støvring, hvor hun blev udlært som kontorassistent i 1981. Siden har hun arbejdet forskellige steder, bl.a. i Aalborg Amts Landboforening og på Hjemmeværnsregion I's Depot, Skalborg.

Jørn Pleidrup gik bl.a. på Sønderbro Skole i Aalborg og tog 8. klasse på Mellerup Ungdomsskole samt 9. klasse på Svenstrup Skole. Han tjente som landbrugsmedhjælper i Svenstrup, Suldrup og Gravlev i nogle år, og efter at have kørt for en maskinstation i Ferslev i 2 år havde han ansættelse hos entreprenør S. P. Jensen i Svenstrup, ligeledes i 2 år. Desuden var han ansat hos vognmand Jens Klitgaard i Frejlev i et år. Siden 1984 har han arbejdet ved Aalborg kommune, kloakværkerne.

II.K. KRISTIAN JAKOBSEN

var født 24. marts 1887 i Hjeds, Veggerby sogn, og han døde 18. marts 1968 på Aalborg Sygehus. Han blev gift 4. september 1909 i Haverslev med Petra Kristine Pedersen, kaldet Stine, der er født 26. marts 1888 i Sjøstrup, Aars sogn, som datter af mølleejer Kristian Pedersen og hustru Jensine Inger Barbara Jensen.

Bosat: Plejehjemmet Himmerlandshave, 9541 Suldrup.

Kristian Jakobsen nævnes som arbejdsmand på Mariendal i Veggerby sogn i 1911 og som husmand på Aastrup Mark fra 1911. Ejendommen på Aastrup Mark blev senere overtaget af sønnen Aage (II.K.5), og herefter boede parret i eget hus i Suldrup.



II.J.4.d. Vita Sørensen og Tage Asp med Ina



II.J.4.e. Kirsten Sørensen og Jørn Pleidrup



II.K. Kristian Jakobsen og Petra Kristine Pedersen



II.K.1. Amanda Marie Jakobsen og Holger Østergaard

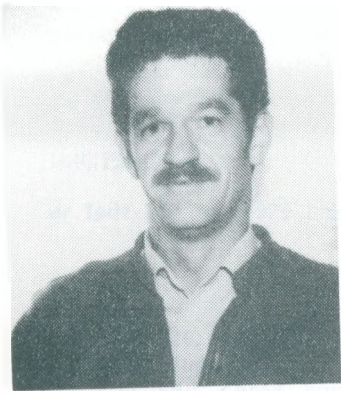

II.K.1.a. Kjeld Østergaard



II.K.1.a.1) Kristine Østergaard



II.K.2.a. Inga Østergaard og Henrik Kristen Fischer

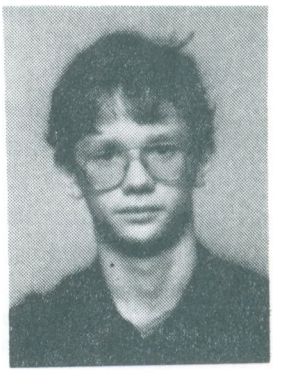

II.K.2.a.3) Claus Fischer

Petra Kristine Pedersen opholdt sig ved giftermålet hjemme hos forældrene på Haverslev Mølle.

Børn: II.K.1.-7.

II.K.1. AMANDA MARIE JAKOBSEN

er født 18. oktober 1909 i Haverslev Mølle, Haverslev sogn. Hun blev gift 11. oktober 1945 i Gundersted med enkemand Holger Østergaard, der er født 27. juni 1909 i Alstrup ved Farsø som søn af gårdmand Mads Thomsen Nielsen Østergaard og hustru Ellen Katrine Kristensen.

Bosat: Brusaavej 5, Gundersted, 9240 Nibe.

Amanda Marie Jakobsen gik i Lyngsø Friskole. Hun tjente som husassistent forskellige steder, bl.a. i Veggerby og Buderupholm ved Skørping, og efter at have lært at sy i Skørping havde hun egen systue i ca. 12 år, indtil hun begyndte som husbestyrerinde i Gundersted.

Holger Østergaard gik i skole i St. Ajstrup og Svingelbjerg. Herefter blev han oplært ved landbruget og han havde bl.a. plads hos Jens Jensen i Svingelbjerg, hos søsteren og svogeren Helga og Laurids Jespersen i Ejdrup samt hos søsteren og svogeren Poula og Carl Jensen i Borup. Fra 1931 til 1940 drev han gården Skrænten i Gundersted på 36 tdr. land, hvoraf 22 tdr. land var hede, og han købte nu Bakkegaarden sst. på 42 tdr. land, hvortil han senere købte henholdsvis 18 tdr. land og 22 tdr. land, således at jordtilliggende blev ialt 82 tdr. land. - Gården blev overtaget af sønnen Kjeld (II.K.1.a) i midten af 1970'erne.

Holger Østergaard blev gift 1. gang med Jensine Kristine Jakobsen (= II.K.2).

I Amanda Marie Jakobsen og Holger Østergaards ægteskab er nedennævnte

Søn: II.K.1.a.

II.K.1.a. KJELD ØSTERGAARD

er født 20. maj 1948 i Gundersted. Han blev gift 20. maj 1978 i Gundersted med Anne Margrete Houkjær Nielsen, der er født 21. september 1957 i Sulsrup. Ægteskabet blev senere ophævet.

Bosat: Brusaavej 18, Gunderslev, 9240 Nibe.

Kjeld Østergaard blev endt skolegang oplært ved landbrug og var desuden på ungdomsskole samt på landbrugsskole. I midten af 1970'erne overtog han fødegården i Gundersted.

Datter: II.K.1.a.1)

II.K.1.a.1) KRISTINE ØSTERGAARD

er født 24. maj 1979 i Gundersted.

II.K.2. JENSINE KRISTINE JAKOBSEN

var født 26. maj 1911 på Aastrup Mark, Veggerby sogn, og hun døde 2. februar 1944 på Nibe Sygehus. Hun blev gift 3. november 1931 med Holger Østergaard, der er født 27. juni 1909 i Alstrup ved Farsø som søn af gårdmand Mads Thomsen Nielsen Østergaard og hustru Ellen Katrine Kristensen.

Bosat: Brusaavej 5, Gunderslev, 9240 Nibe.

Jensine Kristine Jakobsen gik i Lyngsø Friskole og tjente herpå som husassistent i Hjeds, Ejdrup og Borup indtil giftermålet.

Holger Østergaard har været gårdejer (se under II.K.1).

I Jensine Kristine Jakobsen og Holger Østergaards ægteskab er følgende:

Børn: II.K.2.a.-d.

II.K.2.a. INGA ØSTERGAARD

er født 22. marts 1931 i Aastrup, Veggerby sogn. Hun blev gift 28. oktober 1951 i Gundersted med Henrik Kristen Fischer, der er født 9. januar 1930 i Skivum som søn af husmand Peder Christian Fischer og hustru Magdalene Frederikke Christensen.

Bosat: Kratvej 10, Skivum, 9240 Nibe.

Inga Østergaard gik i skole i Gundersted og tjente herpå som husassistent hos bedsteforældrene (II.K.) i Aarestrup, hos en faster i Vindblæs samt i Skivum indtil giftermålet, afbrudt af et ophold på Havbro Ungdomsskole i 1948. Efter giftermålet blev hun medhjælpende hustru.

Henrik Kristen Fischer gik i skole i Skivum og var herpå beskæftiget ved landbrug hjemme samt i Blære og St. Binderup. I 1951-52 gjorde han CF-tjeneste i Thisted, og desuden havde han forskelligt arbejde, inden han forpagtede faderens ejendom, som han drev i nogle år. I 1963 købte han en ejendom på 18 tdr. land samt restaurationen Skivum Krat, og restaurationen er senere blevet om- og udbygget. - Jorden til ejendommen er udlejet.

Børn: II.K.2.a.1)-5)

II.K.2.a.1) LENE JENSINE FISCHER

er født 11. maj 1952 i Gundersted. Hun blev gift 21. februar 1976 i Skivum med Henning Thorsen Larsen, der er født 8. juli 1950 i Bjørnsholm, Overlade sogn, som søn af gårdejer Jens Larsen og hustru Rigmor Elly Thorsen.

Bosat: Vestre Alle 43, 9530 Støvring.

Lene Jensine Fischer gik i skole i Skivum samt i Aars, hvor hun tog realeksamen 1969 og bestod handelseksamen i 1970. Hun blev færdiguddannet som bogholderiassistent hos Martin Davidsen i Aalborg i 1972, og efter at have været beskæftiget som sådan sst. samt hos G. M. forhandler Mikkel Andersen i Aalborg indtil 1975 blev hun ansat på Dancom i Sørup, hvor hun virkede som bogholder fra 1976 til 1980. Siden har hun været ansat i Danish Marine Communcation, Sørup, hvor hun er regnskabschef.

Henning Thorsen Larsen gik i skole i Skivum. Han blev udlært som reservedelsekspedient hos Mercedes forhandler Frode Christensen i Aars i 1970, og efter at have været ekspedient hos Bach & Uhrenfeldt i Aalborg i 1/2 år aftjente han sin værnepligt i Nr. Uttrup 1971-72. Herpå virkede han som repræsentant for Bach & Uhrenfeldt indtil 1978, og desuden var han bilsælger hos autoforhandler Poul Kallestrup i Aalborg, inden han i 1979 blev ansat Jysk Auto Udstyr sst. I 1980 overtog han sammen med 2 andre Jysk Auto Udstyr.

Børn: II.K.2.a.1)a)-b)

II.K.2.a.1)a) JEANNETTE FISCHER LARSEN

er født 12. februar 1978 i Støvring, Buderup sogn.

II.K.2.a.1)b) MORTEN FISCHER LARSEN

er født 18. april 1980 i Støvring, Buderup sogn.

II.K.2.a.2. ERNST FISCHER

er født 26. april 1954 i Skivum. Han lever sammen med Tove Jørgensen, der er født 2. november 1956 i Birkerød som datter af chauffør Ernst Jørgensen og hustru Anna Gudrun Christoffersen.

Bosat: Tophøj 1, Visse, 9210 Aalborg S. Ø.

Ernst Fischer gik i skole i Skivum og tog 8. og 9. klasse på Havbro Ungdomsskole. Han blev udlært som kommis hos købmand Gunnar Have i Hornum i 1973, og efter at have haft ansættelse i bl.a. Aalborg Storkøb, hvor han arbejdede fra 1974 til 78, begyndte han som ekspedient i Gartnernes Indkøbs Center i Aalborg i november 1978.

Tove Jørgensen gik i skole i Birkerød samt i Kajerød og bestod studentereksamen på Birkerød Statsskole i 1975. Hun arbejdede på et plejehjem i Birkerød i en periode, og efter at have gennemgået uddannelse til sygeplejerske i Hillerød samt i Aalborg indtil 1981 fortsatte hun som sådan på Aalborg Sygehus' psykiatriske afdeling. Siden 1983 har hun arbejdet på Aalborg Sygehus Syd.

II.K.2.a.3) GITTE FISCHER

er født 24. august 1956 i Aalborg Domsogn.

Bosat: Dyrskuevej 13, Skalborg, 9200 Aalborg S.V.

Gitte Fischer gik i skole i Skivum samt i Aars, hvor hun tog realeksamen 1973, og efter at have gennemgået EFG-basisåret i Aalborg begyndte hun som HF-studerende på Ranum Statsseminarium, hvor hun bestod eksamen i 1977. Samme år begyndte hun som sygeplejeelev i Aalborg, og siden

1981 har været sygeplejerske på Aalborg Sygehus Syd.

Datter: II.K.2.a.3)a)

II.K.2.a.3)a) TRINE FISCHER

er født 7. august 1974 i Aalborg Domsogn.

II.K.2.a.4) DORTE FISCHER

er født 18. juni 1962 i Skivum.

Bosat: Augustagade 12, 2300 København S.

Dorte Fischer er kontorassistent.

II.K.2.a.5) CLAUS FISCHER

er født 3. januar 1968 i Skivum.

II.K.2.b. HENNING ØSTERGAARD

er født 18. november 1931 i Gundersted.

Bosat: Fjordgade 18, Gjøl, 9440 Aabybro.

Henning Østergaard er restauratør og driver Gjøl Kro.

II.K.2.c. EVA ØSTERGAARD

er født 10. februar 1934 i Gundersted. Hun blev gift 8. oktober 1955 i Blære med Knud Erik Sindal Qvist Kristensen, der er født 20. januar 1928 i Kirketerp, Veggerby sogn, som søn af husmand Alfred Kristen Kristensen (Sindal) og hustru Anine Petrea Kirstine Kristensen.

Bosat: Bævervej 3, 9230 Svenstrup.

Eva Østergaard gik i skole i Gundersted og var herpå beskæftiget som husassistent hos bl.a. bedsteforældrene (II.K.) i Aastrup i et år samt hos onklen Laurids Jespersen i Ejdrup i 3 år indtil giftermålet, afbrudt af et ophold på Havbro Ungdomsskole i 1950. Efter giftermålet blev hun hjemmearbejdende husmoder, og senere virkede hun som rengøringsassistent i 8 år. Fra 1973 til 85 var hun medhjælpende hustru i parrets cykelforretning i Svenstrup.

Knud Erik Sindal Qvist Kristensen gik i skole i Veggerby. Han var beskæftiget som landbrugsmedhjælper i en periode samt som portør på Aarhus Amtssygehus i et år, og efter at være blevet udlært som klejnsmed hos maskinfabrikant Peter Holland i Suldrup i 1949 arbejdede han forskellige steder, bl.a. i Moss i Norge, på R. Poulsens Maskinfabrik i Skalborg, på Pedershaab Maskinfabrik i Brønderslev og Norden i Mølholm. I 1958 blev han ansat på Kjærs Maskinfabrik i Gug, hvor han arbejdede frem til 1984, da han fik ansættelse på Pumac i Svenstrup, hvor han stadig er beskæftiget, og sideløbende deltog han i driften af parrets cykelforretning i Svenstrup fra 1973 til 1985.

Børn: II.K.2.c.1)-3)

II.K.2.c.1) KIRSTEN ØSTERGAARD KRISTENSEN

er født 7. december 1955 i Svenstrup. Hun blev gift 4. august 1979 i Svenstrup med Frank Edmond Liltorp, der er født 1. august 1954 i Stistrup, Fovlum sogn, som søn af Thorolf Liltorp og hustru Mary Munk.

Bosat: Cypresvej 13, 9230 Svenstrup J.

Kirsten Østergaard Kristensen gik på Svenstrup Skole samt Havbro Ungdomsskole hvor hun tog 9. og 10. klasse. Hun blev udlært som smørrebrødsjomfru på Hotel Hvide Hus i Aalborg i 1975, og efter at have arbejdet på bl.a. Gøl Pølser i Svenstrup samt i en smørrebrødsforretning i København blev hun ansat på Limfjordshotellet i Aalborg i 1981.

Frank Edmond Liltorp gik på Ullits Skole samt på Havbro Ungdomsskole, hvor han tog 8., 9. og 10. klasse. Han blev udlært som elektrikker hos Søren Øgaard i Farsø i 1975, og efter at have gjort militærtjeneste på Flyvestation Aalborg, sidst som sergent efter at have været på sergentskole i Varde, blev han ansat i Politiet i København i 1978. Siden 1981 har han været tjenestegø-

rende i Aalborg, fra 1984 som politiassistent.

Børn: II.K.2.c.1)a)-b)

II.K.2.c.1)a) MICHAEL LILTORP

er født 9. juli 1975.

II.K.2.c.1)b) KASPER LILTORP

er født 15. januar 1983.

II.K.2.c.2) JETTE ØSTERGAARD KRISTENSEN

er født 13. oktober 1957 i Svenstrup.

Bosat: Thorsmindevej 13A, 2720 Vanløse.

Jette Østergaard Kristensen gik i skole i Svenstrup og tog 10. klasse på Havbro Ungdomsskole. Efter at have været beskæftiget som ekspeditrice hos købmand Ballerup i Aalborg i 3 år samt som dekoratør i Munk Dekoration sst. fra 1977-84 blev hun ansat ved Politiet i København, og hun er p.t. tjenestegørende i Roskilde.

II.K.2.c.3) KIM ØSTERGAARD KRISTENSEN

er født 9. august 1964 i Svenstrup.

Han tog 9. klasse i Svenstrup og kom senere i lære som blikkenslager hos Brdr. Thomsen i Aalborg.

II.K.2.d. SVEND AAGE ØSTERGAARD

er født 27. november 1936 i Gundersted. Han blev gift 3. november 1960 i Biersted med Jytte Bang Nielsen, der er født 2. februar 1941 i Nørhalne, Biersted sogn, som datter at vejmand Poul Bang Nielsen og Marie Kristine Pedersen.

Bosat: Valdemarsgade 9, 9700 Brønderslev.

Svend Aage Østergaard gik i skole i Gundersted og var herpå beskæftiget ved landbrug hjemme samt i Ejdrup. Han gjorde militærtjeneste i København og Aalborg fra 1956 til 61, sidst som overkonstabel, efter at have virket som murerarbejdsmand i Aalborg i 3 måneder fik han 1961 ansættelse på Pedershaab Maskinfabrik i Brønderslev.

Jytte Bang Nielsen gik i skole i Nørhalne. Hun var bl.a. beskæftiget hos slagteren sst., hvor hun dels virkede som husassistent og dels hjalp til i forretningen, og efter at have været hjemmearbejdende husmoder i nogle år indtil 1963 havde hun ansættelse som rengøringsassistent til 1976. Siden har hun været pakkerske på Pedershaab Maskinfabrik i Brønderslev.

II.K.3. ANDERS MARINUS JACOBSEN

er født 30. august 1912 på Aastrup Mark, Veggerby sogn. Han blev gift 15. juni 1934 i Ø. Hornum med Elna Kirstine Christensen. Hun var født 24. maj 1912 i Ø. Hornum som datter at husmand Christen Christensen og hustru Pauline Winther, og hun døde 5. maj 1947 i Tandrup, Aars sogn.

Bosat: Østre Boulevard 6, 9600 Aars.

Anders Marinus Jacobsen gik i skole i Veggerby og Skivum. Han blev oplært ved landbrug, dels i Veggerby og dels i Ejdrup. I 1935 købte han en ejendom i Tandrup på 21 tdr. land, som han drev indtil 1947 hvor den blev solgt. I 1950 købte han en ejendom på 11 tdr. land, denne gang i Aars, denne drev han til 1971, hvor den blev solgt til kommunen, men Anders Marinus Jacobsen blev boende på ejendommen og var derefter beskæftiget som pedelmedhjælper på handelsskolen i Aars.

Elna Kirstine Christensen gik i skole i Ø. Hornum og var herpå beskæftiget som husassistent indtil giftermålet.

Søn: II.K.3.a.



II.K.2.c. Eva Østergaard og Knud Erik Sindal Qvist Kristensen



II.K.2.c.1)-3) Kirsten, Jette og Kim Østergaard Kristensen



II.K.2.c.1) Kirsten Østergaard Kristensen og Frank Edmond Liltorp med Michael og Kasper



II.K.2.d. Svend Aage Østergaard og Jytte Bang Nielsen

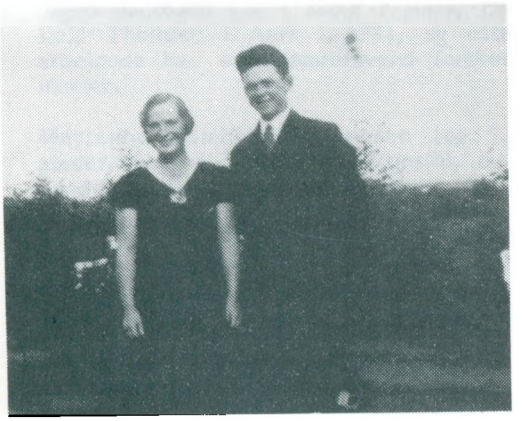

II.K.3. Anders Marinius Jakobsen og Elna Kirstine Christensen



II.K.3.a. Poul Erik Jacobsen og Mathilde Eleonora Jensen med Kaj, Jørgen og Per



II.K.3.a.2) Jørgen Jacobsen og Marianne Lambek Kirstensen med Bjørn

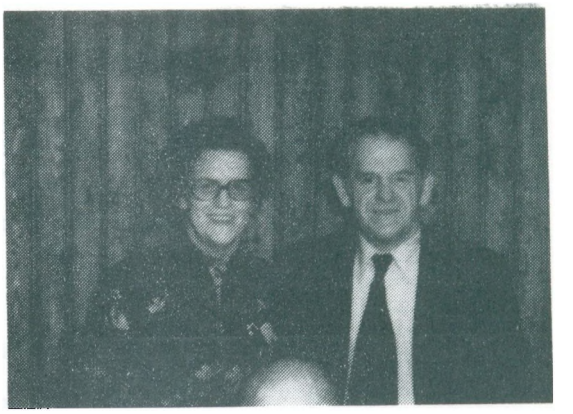

II.K.7. Henry Jacobsen og Dagny Elisabeth Jensen

II.K.3.a. POUL ERIK JACOBSEN

er født 10. oktober 1935 i Ø. Hornum. Han blev gift 2. gang 27. december 1975 i Løgstør med Mathilde Eleonora Jensen, der er født 3. oktober 1932 i Aars som datter af arbejdsmand Anton Elias Svend Peter Jensen og hustru Mette Kathrine Laura Mariane Poulsen.

Bosat: Tingvej 35, 9600 Aars.

Poul Erik Jacobsen gik i skole i Tolstrup, Aars og Veggerby. Han tjente som landbrugsmedhjælper i Gundersted, Ø. Hornum, Aars og Sjøstrup, aftjente sin værnepligt i Hvorup i 1955-56 og arbejdede desuden i tørvemosen, inden han i 1958 begyndte som lastbilschauffør for vognmand Ole Nielsen, hvis firma senere blev overtaget af Niels Chr. Jensen og nu drives under navnet Aars Køletransport. For dette firma kører Poul Erik Jacobsen stadig som chauffør.

Mathilde Eleonora Jensen gik i skole i Aars og var herpå beskæftiget som husassistent forskellige steder. Senere arbejdede hun på en fabrik Göteborg i Sverige i 11 år, og fra 1967 til 1982 havde hun ansættelse som fabriksabejder på Danpo i Aars.

Børn: II.K.3.a.1)-3)

II.K.3.a.1) KAJ JACOBSEN

er født 20. september 1959 i Aars.

Bosat: Møllevang 5, 9600 Aars.

Kaj Jacobsen er svejser.

II.K.3.a.2) JØRGEN JACOBSEN

er født 6. december 1960 i Aars. Han blev gift 31. august 1985 i Ulstrup med Marianne Lambek Kristensen, der er født 29. juni 1963 i Farsø som datter af post Frede Nørgaard Kristensen og hustru Aase Lambek.

Bosat: Højvang 13, 9600 Aars.

Jøgen Jacobsen gik i skole i Aars, hvor han udgik af 2. real. Han blev udlært som tømrer hos Leif Thomsen i Aars i 1981, og efter at have aftjent sin værnepligt ved søværnet i 1981-82 arbejdede han som tømrersvend forskellige steder. Siden 1985 har han været ansat hos sin læremester.

Marianne Lambek Kristensen tog 9. klasse i Hornum. Hun tjente som husassistent forskellige steder, bl.a. i Stenild og Vognsild, og efter at have arbejdet på Danpo i Aars i 8 måneder begyndte hun som rengøringsassistent hos landinspektør Orbesen sst. i 1983.

Søn: II.K.3.a.2)a)

II.K.3.a.2)a) BJØRN LAMBEK JACOBSEN

er født 18. oktober 1984 i Aars.

II.K.3.a.3) PER MØLLER JACOBSEN

er født 25. oktober 1961 i Bejstrup.

II.K.4. JACOB EJVIND JACOBSEN

er født 13. september 1913 på Aastrup Mark, Veggerby sogn. Han blev gift 29. november 1938 i Veggerby med Marie Jensen, der er født 6. maj 1918 i Byrsted, Veggerby sogn, som datter af husmand Niels Marinus Jensen og hustru Kirstine Andersen.

Bosat: Abildgaardvej 45, Byrsted, 9240 Nibe.

Jacob Ejvind Jacobsen har været arbejdsmand.

II.K.5. KRISTIAN EJNAR JACOBSEN

er født 6. december 1915 på Aastrup Mark, Veggerby sogn.

Bosat: Hjedsbækvej 411, Rodsted, 9541 Suldrup.

Kristian Ejnar Jacobsen gik i Lyngsø Friskole samt på Veggerby Skole og var herpå beskæftiget som landbrugsmedhjælper forskellige steder, bl.a. hjemme i nogle år. Senere havde han plads som bestyrer i Kirketerp fra 1952 til 1961, og i 1962 købte han en ejendom i Rodsted på 18 tdr. land. Senere tilkøbtes mere jord, således at tilliggendet blev på ialt ca. 28 tdr. land, og han drev nu ejendommen frem til 1983. Dette år blev jorden udlejet.

II.K.6. AAGE HARRY JACOBSEN

var født 27. september 1917 på Aastrup Mark, Veggerby sogn, og han døde i april 1983 på Aalborg Sygehus.

Aage Harry Jacobsen overtog forældrenes ejendom på Aastrup Mark og drev denne indtil sin død, hvorefter den blev overtaget af fremmede.

II.K.7. HENRY JACOBSEN

er født 8. august 1920 på Aastrup Mark, Veggerby sogn. Han blev gift 28. marts 1970 i Veggerby med Dagny Elisabeth Jensen, der er født 8. juli 1927 i Gundestrup, Aars sogn, som datter af Laurids Jensen og hustru Marie Betina.

Bosat: Kirketerpvej 91, Kirketerp, 9240 Nibe.

Henry Jacobsen gik i skole i Veggerby og var herpå beskæftiget som landbrugsmedhjælper forskellige steder, bl.a. i Ll. Ajstrup, Hjeds, Veggerby og Aastrup. Siden 1956 har han drevet ejendommen i Kirketerp på 13 tdr. land.

Dagny Elisabeth Jensen gik i skole i Gundestrup og tjente herpå som husassistent i forskellige pladser i Kgs. Tisted i ca. 6 år samt i Aars i 1/2 år indtil sit første giftermål, efter hvilket hun blev hjemmearbejdende husmoder. Efter sin første mands død gennemgik hun uddannelse til sygehjælper, og hun arbejdede nu som sådan på Aalborg Sygehus Syd i nogle år frem til 1969, da hun blev ansat på plejehjemmet Himmerlandshave i Suldrup. Siden 1979 har hun været ansat på plejehjemmet Birkehøj i Ø. Hornum.

III. JENS THOMSEN

egl. Thomasen, var født 8. februar 1852 i Sørup, Buderup sogn, og han døde 20. marts 1891 i Bradsted, Veggerby sogn. Han blev gift 21. april 1883 i Veggerby med Ingeborg Madsen. Hun var født 18. april 1861 i Bislev som datter af gårdmand Søren Madsen og hustru Kirstine Margrethe Markussen, og hun døde ca. 1940 i Hadsten.

Jens Thomsen var gårdmand i Bradsted, hvor han drev Bredkærgaard, som senere blev overtaget af Anders Christian Thomsen (I.A.1).

Ingeborg Madsen nævnes ved giftermålet i 1883 som pige af Hjeds. - Hun blev gift 2. gang 5. januar 1892 i Veggerby med ungkarl Jacob Marinus Kristensen (Hedegaard), født 29. august 1871 i Bradsted i Veggerby sogn, søn af gårdmand Kristen Mortenen (Hedegaard) og hustru Maren Jacobsen. Ingeborg Madsen kaldes da enke og gårdejerske i Bradsted, og Jacob Marinus Kristensen (Hedegaard) nævnes som tyende sst. - Parret boede sidst i Hadsten.

Niels Thomsen (I.A.7.a.) fortæller bl.a.:
"Jens Thomsen døde ret ung, vist nok af blindtarmsbetændelse, og Ingeborg Madsen giftede sig derefter med naboen øst for hendes gård, ungkarl Jacob Marinus Kristensen (Hedegaard). Da de således var gift og var flyttet sammen i Ingeborgs gård, lagde de gårdene sammen, og Jacob lod sine egne bygninger forfalde. Senere solgte de gården, hvorefter de flyttede ned i en mindre ejendom vest derfor."

I Ingeborg Madsens 2. ægteskab var en datter Maren.

Jens Thomsen og Ingeborg Madsen fik følgende:

Børn: III.A.-C.

III.A. THOMAS THOMSEN

var født 29. september 1882 i Hjeds, Veggerby sogn, og han døde 7. maj 1884 sst.

III.B. KAREN THOMSEN

var født 22. maj 1885 i Hjeds, Veggerby sogn, og hun døde 20. maj 1887 i Bradsted, Veggerby sogn.

III.C. KAREN KIRSTINE THOMSEN

var født 14. december 1888 i Bradsted, Veggerby sogn, og hun døde i 1951 på Aalborg Sygehus og blev begravet 23. december i Aarestrup. Hun blev gift 13. december 1911 i Veggerby med Niels Peter Christiansen. Han var født 12. januar 1881 på Horsens Mark, Blenstrup sogn, som søn af husmand Adam Christiansen og hustru Cecilie Poulsen, og han døde i påsken 1960 i Suldrup, 79 år gl.

Niels Peter Christiansen nævnes i perioden 1913-19 som husmand på Torsted Mark i Aarestrup sogn og i 1921 som husmand i Foldager, ligeledes i Aarestrup sogn, hvor han drev en ejendom på ca. 20 tdr. land i en lang årrække. Derefter bosatte parret sig i eget hus i Suldrup.

Børn: III.C.1.-9.

III.C.1. INGEBORG CECILIE CHRISTIANSEN

er født 18. januar 1912 i Bradsted, Veggerby sogn. Hun blev gift 5. maj 1942 i Aalborg med Anders Larsen. Han var født 13. oktober 1908 i Hyllested, Suldrup sogn, som søn af gårdejer Andreas Larsen (Sjøstrup) og hustru Laura Fisker, og han døde 25. juli 1979 i Suldrup.

Bosat: Hjedsbækvej 390, 9541 Suldrup.

Ingeborg Cecilie Christiansen gik i skole i Torsted og var herpå beskæftiget som husassistent forskellige steder, bl.a. på Kirkensgaard i Suldrup i 5 år samt i Hasseris. Efter giftermålet blev hun hjemmearbejdende husmoder.

Anders Larsen gik i skole i Suldrup og var herpå beskæftiget som landbrugsmedhjælper forskellige steder, bl.a. i Hyllested og Binderup. Fra 1942 til 1979 drev han en ejendom i V. Hornum på 14 tdr. land.

Søn: III.C.1.a.

III.C.1.a. KAJ LARSEN

er født 5. november 1945 i V. Hornum. Han blev gift første gang 2. november 1968 i Haverslev med Sonja Christensen, der er født 5. maj 1949 i Sønderup som datter af Karl Christensen og hustru Gudrun. Ægteskabet blev ophævet i 1974, og Kaj Larsen giftede sig 2. gang 23. marts 1985 i Aarhus med Karen Margrethe Svendsen, der er født 26. maj 1956 i Brabrand som datter af gartner Peder Svendsen og hustru Emilie Strandmark.

Bosat: Spiræavej 14, 8462 Harlev J.

Kaj Larsen gik i skole i V. Hornum. Han var beskæftiget ved landbrug forskellige steder samt ansat i foderstofforretningen i V. Hornum, og efter at have aftjent sin værnepligt ved Den kgl. Livgarde i 1965-66 havde han et 1/2 års ophold på en landbrugsskole ved Farsø. Desuden var han elev på Hadsten Højskole i 1966-67, og han var nu beskæftiget ved gartneri i Søften i 4 år samt som nattevægter i Aarhus i 1 1/2 år. Siden 1972 har han været portør på Aarhus Amtssygehus.

Karen Margrethe Svendsen gik i skole forskellige steder, ialt 9 år. Hun var beskæftiget som husassistent i Risskov i et år, på et rekreationshjem ved Hammel i 1/2 år samt i Højbjerg i 1/2 år og har arbejdet på Aarhus Amtssygehus siden 1974.

Børn: III.C.1.a.1)-4)

III.C.1.a.1) HEIDI LARSEN

nu Clausen, er født 4. juli 1969 i Aarhus.

III.C.1.a.2) SUSANNE LARSEN

nu Clausen, er født 7. oktober 1971 i Aarhus.

III.C.1.a.3) KIM LARSEN

er født 15. august 1981 i Harlev.

III.C.1.a.4) PIA LARSEN

er født 4. februar 1985 i Harlev.



III.C. Karen Kirstine Thomsen og Niels Peter Christiansen



III.C.1. Ingeborg Cecilie Christiansen og Anders Larsen



III.C.2. Cecilie Jensine Christiansen og Krlstian Toft Kristensen



III.C.2.b. Gudrun Thoft Christensen med døtre



III.C.2.b.1) Dorte Thoft Christensen og Mads Vestergaard



III.C.2.b.1)a)-b) Anne Mette og Christian Toft Vestergaard



III.C.2.c. Betty Toft Christensen og Ole Kaj Jensen med Jens Christian, Keld, Henrik og Cecilie



III.C.2.e. Karen Thoft Christensen og Jens Bach med Jan og Martin

III.C.2. CECILIE JENSINE CHRISTIANSEN

var født 13. november 1913 på Torsted Mark, Aarestrup sogn, og hun døde 7. februar 1970 på Aalborg Sygehus. Hun blev gift 30. marts 1941 i Aarestrup med Kristian Toft Kristensen, der er født 5. februar 1914 i Rodsted, Sønderup sogn, som søn af husmand Peder Toft Kristensen og hustru Ane Cathrine Nielsen.

Bosat: Vestbygade 7, Haverslev, 9510 Arden.

Cecilie Jensine Christiansen gik i skole i Torsted og var herpå beskæftiget som husassistent indtil giftermålet.

Kristian Toft Kristensen gik i skole i Rodsted, blev oplært ved landbrug hjemme og overtog fødegården i Rodsted på 18 tdr. land i 1942. Ejendommen blev solgt i 1982, hvorefter han bosatte sig i Haverslev.

Børn: III.C.2.a.-j.

III.C.2.a. ESTER TOFT KRISTENSEN

er født 27. juni 1941 i Foldager, Aarrestrup sogn. Hun blev gift 26. november 1960 i Suldrup med Karl Kristian Kristensen, der er født 22. april 1927 i Haverslev som søn af husmand Kristian Kristensen og hustru Annine Poulsen.

Bosat: Kærvej 4, Haverslev, 9510 Arden.

Ester Toft Kristensen gik i Brunholm Friskole og var herpå beskæftiget som husassistent forskellige steder indtil giftermålet, afbrudt af en periode, hvor hun virkede som køkkenpige samt som servitrice på Hjedsbæk Kro. Efter giftermålet blev hun hjemmearbejdende husmoder, og senere havde hun ansættelse på mejeriet i Haverslev fra 1973 til 1978, da hun begyndte at arbejde på Hame Is, ligeledes i Haverslev. Siden 1984 har hun haft ansættelse på Gøl Pølser i Svenstrup.

Karl Kristian Kristensen gik i skole i Torsted. Han var beskæftiget som landbrugsmedhjælper forskellige steder, bl.a. hjemme samt i Foldager og Torsted, og efter at have været ansat på Suldrup Maskinstation i 2 år kørte han som chauffør for vognmænd i Suldrup fra 1954 til 1960. Samme år begyndte han som savskærer på savværket i Haverslev, hvor han arbejdede i ca. 2 år, og han virkede nu som tromlefører ved Aalborg Amts Vejvæsen fra 1962 til 1969 samt som chauffør for vognmand P. E. Bjerregaard i Haverslev i en periode, indtil han startede som tankvognchauffør for mejeriet og iscremefabrikken, ligeledes i Haverslev. Som sådan kørte han indtil 1983, og siden 1984 har han været tromlefører ved Nørager kommune.

Børn: III.C.2.a.1)-2)

III.C.2.a.1) ULLA KRISTENSEN

er født 13. november 1961 i Nibe. Hun lever sammen med Torben Larsen, der er født 11. august 1962 i Aars som søn af lærer Per Larsen og hustru Inger Larsen.

Bosat: Offerlunden 15 E, 9230 Svenstrup J.

Ulla Kristensen gik i skole i Haverslev samt i Nørager, hvor hun tog realeksamen i 1978, og herefter begyndte hun på handelsskole i Aars, hvor hun bestod eksamen i 1981. Hun blev udlært som ekspeditrice hos Esther Nielsen i Aalestrup i 1983 og har siden arbejdet i Salling i Aalborg.

Torben Larsen bestod studentereksamen på Vesthimmerlands Gymnasium i Aars i 1981 og var derefter på handelsgymnasium sst., hvor han bestod eksamen i 1982. Han blev udlært som revisor i firmaet Revisorerne i Hasseris Bymidte i 1984 og har siden arbejdet i N. R. Revision i Aalborg. Desuden begyndte han som HD-studerende i 1982.

III.C.2.a.2) TORBEN TOFT KRISTENSEN

er født 18. maj 1969.

III.C.2.b. GUDRUN THOFT CHRISTENSEN

er født 14. februar 1943 i Rodsted, Sønderup sogn.

Bosat: Runddyssen 91, 9230 Svenstrup J.

Gudrun Thoft Christensen gik i Brunholm Friskole og tjente herpå som husassistent forskellige steder, bl.a. på Hyldal Østergaard i Hyldal, hos Ewald Thyrrestrup i Hyllested samt hos Grethe

og Poul Pedersen i Suldrup. Desuden arbejdede hun i Sønderup Bageri, Brugsen i Suldrup samt på Søster Kathinkas Hus i Aalborg og Ordruplund ved København, hvor hun virkede som ufaglært sygehjælper, og fra 1965 til 1970 var hun beskæftiget på Bispebjerg Hospital, hvor hun gennemgik uddannelse til sygehjælper. Som sådan har hun siden arbejdet på henholdsvis Sundby Hospital og Aalborg Sygehus, sidstnævnte sted fra 1983.

Børn: III.C.2.b.1)-3)

III.C.2.b.1) DORTE THOFT CHRISTENSEN

er født 18. august 1961 i Nibe. Hun blev gift 3. april 1983 i Ejsing med Mads Vestergaard, der i 1976 fik navneændring fra Vestergaard-Laursen. Han er født 27. september 1958 i Vinderup, Sahl sogn, som søn af faglærer Jens Christian Vestergaard og hustru Evy Jytte Villadsen.

Bosat: Ydunsvej 52, 7500 Holstebro.

Dorte Thoft Christensen tog 10. klasse i Suldrup. Hun tjente som husassistent i Aalborg i 2 måneder, og efter at have arbejdet i Suldrup Bageri fra 1978 til 1980 havde hun ansættelse på Hotel Rebild Park i Skørping frem til 1982. Herpå var hun hjemmearbejdende husmoder, inden hun i 1984 begyndte som servitrice på River Grill i Holstebro.

Mads Vestergaard gik i skole i Vinderup og tog realeksamen i 1976. Han blev udlært som tjener på Laksen i Holstebro 31. december 1977, og efter at have aftjent sin værnepligt ved Bornholms Værn i 1978 arbejdede han igen på Laksen i 1/2 år samt Hotel Nørre Vinkel i Lemvig, ligeledes 1/2 år. Derefter virkede han som inspektør på Frederik VI's Kro i Odense i en periode, og han var nu beskæftiget som overtjener på Hotel Rebild Park i Skørping i ca. 2 år, inden han kom tilbage til Odense, hvor han var inspektør på Hotel H. C. Andersen i 1982-83. Siden 1985 har han været tjener på Østergaards Hotel i Herning.

Børn: III.C.3.b.1)a)-b)

III.C.3.b.1)a) ANNE METTE TOFT VESTERGAARD

er født 27. marts 1982 i Suldrup.

III.C.3.b.1)b) CHRISTIAN TOFT VESTERGAARD

er født 21. august 1985.

III.C.2.b.2) HELENE TOFT CHRISTENSEN

er født 19. januar 1971 i København, Zions sogn.

III.C.2.b.3) PIA TOFT CHRISTENSEN

er født 8. august 1974 i København, Zions sogn.

III.C.2.c. BETTY TOFT CHRISTENSEN

er født 23. marts 1944 i Rodsted, Sønderup sogn. Hun har siden 1976 levet sammen med Ole Kaj Jensen, der er født 16. december 1961 i Vestby, Brorstrup sogn, som søn af Theodor Jensen og hustru Herdis Christensen.

Bosat: Mågevej 1, Haverslev, 9510 Arden.

Børn: III.C.2.c.1)-4)

III.C.2.c.1) JENS CHRISTIAN TOFT CHRISTENSEN

er født 15. december 1967 i Aalborg, Ansgar sogn.

III.C.2.c.2) KELD TOFT CHRISTENSEN

er født 22. maj 1969 i Aalborg Domsogn.

III.C.2.c.3) HENRIK TOFT CHRISTENSEN

er født 25. juli 1974 i Aalborg Domsogn.

III.C.2.c.4) CECILIE TOFT CHRISTENSEN

er født 24. februar 1977 i Aalborg Domsogn.

III.C.2.d. PETER THOFT CHRISTENSEN

er født 24. oktober 1945 i Rodsted, Sønderup sogn. Han blev gift 2. gang 15. maj 1975 i Gravlev med Lis Sørensen, der er født 3. marts 1946 i Skivum som datter af landmand Thorvald Martinus Sørensen og hustru Edith Nielsen.

Bosat: Hybenvej 1, 9530 Støvring.

Peter Thoft Christensen gik i Brunholm Friskole og var herpå beskæftiget ved landbrug forskellige steder, bl.a. i Rodsted. Senere havde han ansættelse som maskinfører i et firma i Suldrup, inden han i 1965 begyndte som gravemester i entreprenørfirmaet Aug. Jørgensen & Troelsen, Aalborg.

Børn: III.C.2.d.1)-2)

III.C.2.d.1) HANS CHRISTIAN THOFT CHRISTENSEN

er født 6. december 1967 i Nibe.

III.C.2.d.2) ANNE MARIE THOFT CHRISTENSEN

er født 10. maj 1970 i Buderupholm ved Skørping.

III.C.2.e. KAREN THOFT CHRISTENSEN

er født 5. august 1947 i Rodsted, Sønderup sogn. Hun blev gift 8. november 1969 i Suldrup med Jens Bach, der er født 17. februar 1947 i Aarestrup som søn af Halfdan Bach og hustru Asta Andersen.

Bosat: Vestbygade 23, Haverslev, 9510 Arden.

Karen Thoft Christensen gik i Brunholm Friskole. Hun tjente som husassistent i Sønderup, Trængstrup og St. Restrup i ca. 1 1/2 år og kom herpå til dyrlæge Nørmølle i Haverslev, hvor hun var beskæftiget i 8 år indtil giftermålet, efter hvilket hun fortsatte med at arbejde på deltid hos Fru Nørmølle. Fra 1975 til 1977 var hun hjemmearbejdende husmoder, og siden har hun været klinikassistent hos læge Knudsen i Haverslev.

Jens Bach gik i skole i Stenild og Ladelund. Han blev udlært som vogn- og beslagsmed hos Tage Andersen i Haverslev i 1967 og gjorde herpå militærtjeneste i Tønder indtil 1969, sidst som sergent efter at have været på sergentskole i Ringsted. Fra 1969 til 1978 havde han ansættelse som smed hos Brdr. Thomsen i Aalborg, og han startede nu selvstændig virksomhed med reparation og service af bagerimaskiner i Haverslev. I 1982 blev virksomheden udvidet til også at omfatte VVS-arbejde.

Børn: III.C.2.e.1)-2)

III.C.2.e.1) JAN THOFT BACH

er født 15. januar 1972 på Hobro Sygehus.

III.C.2.e.2) MARTIN THOFT BACH

er født 1. marts 1975 på Hobro Sygehus.

III.C.2.f. ANNE MARIE THOFT CHRISTENSEN

var født 10. juli 1949 i Rodsted, Sønderup sogn, og hun døde som ugift 24. december 1967 i Aalborg efter en trafikulykke.

III.C.2.g. KRISTINE THOFT CHRISTENSEN

er født 17. april 1951 i Rodsted, Sønderup sogn. Hun blev gift med Jens O. Andersen.

Bosat: Mågevej 3, Haverslev, 9510 Arden.

III.C.2.h. LISBETH TOFT CHRISTENSEN

er født 28. september 1953 i Rodsted, Sønderup sogn. Hun har siden 1979 levet sammen med Hugo Roland Andersen, der er født 19. januar 1951 i Søenge, Vedsted sogn, som søn af gårdejer Jens Chr. Andersen og hustru Sara Magdalene Andreasen.

Bosat: Godthåbsvej 2, 9230 Svenstrup J.

Lisbeth Toft Christensen gik i Brunholm Friskole og tog 8. og 9. klasse i Suldrup. Hun var beskæftiget som bagerekspeditrice i Suldrup indtil 1975, og efter at have haft ansættelse i Støvring Bageri i nogle år begyndte hun at arbejde i Svenstrup Bageri i 1979.

Hugo Roland Andersen gik i skole Fristrup i 2 år og var derefter elev på Birkelse Centralskole i 5 år, hvorefter han begyndte på realskolen i Aabybro, hvor han tog 8. klasse. Han blev udlært som bager hos Jens Jørgen Frandsen i Aalborg i 1970, og efter at have gjort militærtjeneste ved søværnet indtil 1974, sidst som konstabel, havde han ansættelse som bagersvend i Bindslev frem til 1978. Siden har han drevet eget bageri i Svenstrup.

Børn: III.C.2.h.1)-2)

III.C.2.h.1) VIBE TOFT CHRISTENSEN

er født 17. maj 1978 i Støvring.

III.C.2.h.2) MORTEN ROLAND ANDERSEN

er født 19. juli 1985 i Støvring.

III.C.2.j. STEEN TOFT CHRISTENSEN

er født 21. september 1955 i Rodsted, Sønderup sogn. Han lever sammen med Bodil Stilling Kristensen, døbt Jensen, der er født 2. januar 1955 i Lerkenfeld, Vesterbølle sogn, som datter af vejformand Jens Jensen og hustru Ninna Stilling Laursen.

Bosat: Godthåbsvej 81 C, 9230 Svenstrup J.

Steen Toft Christensen gik i Brunholm Friskole samt på Suldrup Skole, ialt 9 år. Han tjente som landbrugsmedhjælper på Dalsgaard i Vokslev ved Nibe i 4 1/2 år, og efter at have arbejdet på Moldbjerg Maskinstation i 1 1/2 år samt at have været beskæftiget ved renovation i Støvring i 5-6 år virkede han som tjener på Tower Bar i Svenstrup i en periode. Derefter arbejdede han på Akafa i Svenstrup i 1983-84, og 1. maj 1984 overtog han Tower Bar.

Bodil Stilling Jensen gik i skole i Vesterbølle og tog 8. klasse på Borremose Ungdomsskole. Hun tjente som husassistent i Farsø i et år, og efter at have arbejdet på jernstøberiet i Aars i 2 1/2 år samt på en konfektionsfabrik i Vannerup ved Farsø var hun beskæftiget i en vognmandsforretning, og siden 1983 har hun været ansat på Gøl Pølser i Svenstrup.

III.C.3. ELNA CHRISTIANSEN

var født 28. juni 1915 på Torsted Mark, Aarestrup sogn, og hun døde i maj 1982. Hun blev gift 1939 i Suldrup med Charles Baymler, der døde i julen 1968.

Elna Christiansen gik i skole i Torsted og var herpå beskæftiget i forskellige pladser indtil giftermålet, bl.a. i Kokkedal på Sjælland - Som enke bosatte hun sig i København.

Charles Baymler, der stammede fra Suldrup, drev en gård i Hvingelhat ved Suldrup og havde senere et hønseri i Skalborg.

Børn: III.C.3.a.-b.

III.C.3.a. LILLY CHRISTIANSEN

er født 19. juli 1933 i Torsted, Aarestrup sogn. Hun blev gift 9. oktober 1953 i Suldrup med Børge Buus, der i midten af 1970'erne fik navnændring fra Larsen. Han er født 18. januar 1931 i



III.C.2.j. Steen Toft Christensen og Bodil Stilling Kristensen



III.C.3.a.2) Helle Buus og Bjarne Petersen



III.C.3.a.3) Keld Buus og Anne Marie Bæk Rosgaard



III.C.6. Marie Christiansen og Karl Karlkvist med familie



III.C.7. Anna Christiansen og Jens Peter Andersen



III.C.8. Ejnar Christiansen og Margit Jensen



III.C.8.a. Karen Christiansen og Kaj Ove Birch med Helle og Sidse



III.C.8.b. Bente Christiansen og Per Sloth med René



III.C.9. Helga Christiansen og Lars Sindal Kvist Kristensen

Sørup, Buderup sogn, som søn af gårdejer Jens Kirkegaard Larsen og hustru Andrea Margrethe Kjær.

Bosat: Hyllestedgård, Veggerbyvej 82, 9541 Suldrup.

Lilly Christiansen, der voksede op hos Karen Kristine (III.C.) og Niels Peter Christiansen, gik i skole i Torsted og var desuden elev på Solhverv i Vebbestrup samt beskæftiget som husassistent forskellige steder inden giftermålet, bl.a. i Byrsted i 2 år og i Aalborg i 1/2 år.

Børge Buus gik i skole i Sørup og var herpå beskæftiget ved landbrug hjemme, afbrudt af 1/2 år, hvor han tjente i Sdr. Tranders, samt af et ophold på Havbro Ungdomsskole i 1945-46. Fra 1953 til 1959 drev han en gård i Sørup på 36 tdr. land, og han købte nu Hyllestedgård på ca. 105 tdr. land, som han drev alsidigt indtil 1974. Gården har siden været drevet kvægløst, og sideløbende begyndte Børge Buus at drive ejendomshandel med køb og salg af byejendomme i 1974.

Børn: III.C.3.a.1)-3)

III.C.3.a.1) JYTTE BUUS

er født 5. juni 1954 i Nibe. Hun blev gift 11. juni 1983 i Suldrup med Bjarne Alex Jensen, der er født 10. oktober 1955 i Draaby - Han er søn af Nancy Britta Nielsen.

Bosat: Mercurvænget 73, 6710 Esbjerg V.

Jytte Buus tog realeksamen i Suldrup i 1971 og bestod handelseksamen i 1972. Hun var kontorelev hos ejendomskonsulenterne ved Aalborg Amt Landboforening Jacob Søndergaard og Hans Erling Hansen indtil 1974, hvorefter hun fortsatte som kontorassistent i lærepladsen nogle år, og siden 1977 har hun været advokatsekretær hos Jørgen Jensen i Esbjerg.

Bjarne Alex Jensen var efter endt skolegang beskæftiget som bl.a. landbrugsmedhjælper og chauffør indtil 1981, da han begyndte som selvstændig vognmand.

Børn: III.C.3.a.1)a)-b)

III.C.3.a.1)a) MALENE BUUS JENSEN

er født 9. oktober 1980 i Guldager sogn.

III.C.3.a.1)b) THOMAS BUUS JENSEN

er født 10. maj 1984 i Guldager sogn.

III.C.3.a.2) HELLE BUUS

er født 19. april 1958 i Sørup, Buderup sogn. Hun lever sammen med Bjarne Petersen, der er født 21. november 1957 i Lundtofte som søn af forpagter Peter Christian Petersen og hustru Christiane Johanne Hansen.

Bosat: Skovkildeparken 5, Virring, 8660 Skanderborg.

Helle Buus tog realeksamen i Suldrup i 1975 og bestod studentereksamen på Vesthimmerlands Gymnasium i Aars i 1978. Hun arbejdede i Bilka i Skalborg i 1/2 år og havde desuden 1/2 års ophold i Kibbutz i Israel, inden hun i 1979 begyndte som konstabelelev ved Søværnet. Efter at have gjort tjeneste ved Bornholms Marinedistrikt i 3 år, kom hun til Søværnets operative Kommando, hvor hun er overkonstabel.

Bjarne Petersen gik i skole i Lundtofte samt i Virum, hvor han tog 10. klasse. Han blev færdiguddannet som elektronikmekaniker på Danmarks Tekniske Højskole i 1978 og begyndte senere samme år som sådan i ISS Securitas' tekniske afdeling i Glostrup. Siden 1984 har han været servicemontør for ISS Securitas i Aarhus.

III.C.3.a.3) KELD BUUS

er født 5. juli 1961 i Nibe. Han lever sammen med Anne Marie Bæk Rosgaard, der er født 19. juni 1963 i Løkken som datter af sparekassedirektør Robert Henning Rosgaard og hustru Kirsten Bæk.

Bosat: Ny Kastetvej 24, 9000 Aalborg.

Keld Buus tog realeksamen i Suldrup i 1978 og bestod studentereksamen på Vesthimmerlands Gymnasium i Aars i 1981. Senere samme år blev han indkaldt til militærtjeneste i Hvorup, og

efter at have været sergentelev på Hærens Træn- & Militærpolitiskole i Nr. Uttrup i 1982 gjorde han tjeneste som sergent ved Sjællandske Livregiment i Slagelse indtil 1983. Derefter begyndte han som elev på sygeplejeskolen i Aalborg.

Anne Marie Bæk Rosgaard tog 9. klasse i Løkken og bestod nysproglig studentereksamen i Brønderslev i 1982. Hun var au-pair i Bonn i Vesttyskland i ca. et år og boede derefter i Aarhus, hvor hun gennemgik kurser i psykologi, fysik og kemi samt arbejdede hos Scanticon. I 1985 begyndte hun som elev på sygeplejeskolen i Aalborg.

III.C.3.b. VANDA BAYMLER

Bosat: 2100 København Ø.

III.C.4. JENS CHRISTIANSEN

var født 31. marts 1917 på Torsted Mark, Aarestrup sogn, og han døde 22 år gammel i Foldager, Aarestrup sogn.

Han gik i skole i Torsted og var herpå beskæftiget som landbrugsmedhjælper forskellige steder. - Han boede sidst hos forældrene i Foldager.

III.C.5. EJNAR CHRISTIANSEN

var født 15. marts 1919 på Torsted Mark, Aarestrup sogn, og han døde 19. juli 1924 på Aalborg Amts Sygehus.

III.C.6. MARIE CHRISTIANSEN

er født 12. marts 1921 i Foldager, Aarestrup sogn. Hun blev gift 5. marts 1949 i Lindingö i Sverige med Karl Karlkvist, der er født 17. september 1917 i Skinnskatteberg i Sverige som søn af skovarbejder Sven Karlkvist og hustru Ida Emelia Bergström.

Bosat: Kolmårdsvägen 43, 181 64 Lidingö, Sverige.

Marie Christiansen rejste til Sverige i 1947 og har været beskæftiget som skolemedhjælper.

Karl Karlkvist har været kommunalarbejder.

Børn: III.C.6.a.-b.

III.C.6.a. PER JAN KARLKVIST

er født 25. maj 1949 i Lidingö i Sverige. Monika Söder er født 3. april 1944 i Skellefteå i Sverige.

Bosat: Jägerstigen 31, 144 00 Rönninge, Sverige.

Per Jan Karlkvist er tømrer og Monika Söder er telefonistinde.

Parret har børnene, Helene, Pernilla og Annelie, der alle er født i Stockholm i Sverige.

III.C.6.b. KARIN KRISTINE KARLKVIST

er født 31. januar 1952 i Lidingö i Sverige.

Bosat: Skolvägen 16 A, 184 00 Åkersberga, Sverige.

Barn: III.C.6.b.1)

III.C.6.b.1) PATRIK JUHANI KARLKVIST

er født 2. november 1972 i Sverige.

III.C.7. ANNA CHRISTIANSEN

er født 25. februar 1923 i Foldager, Aarestrup sogn. Hun blev gift 19. oktober 1945 i Aarestrup med Jens Peter Andersen. Han var født 1. august 1922 på Gravlev Mark, Buderup sogn, som søn af husmand Poul Christian Andersen og hustru Anne Sofie Rasmussen, og han døde 6. juni 1986.

Bosat: Hovedvejen 209, Gravlev, 9520 Skørping.

Anna Christiansen gik i skole i Torsted. Hun tjente som barnepige i Aarestrup Præstegaard i 1/2 år og var herpå beskæftiget som husassistent forskellige steder indtil giftermålet, bl.a. i Sønderup, Aalborg, Svendborg og Lemvig. Senere var hun værtinde i Gravlev Forsamlingssal fra 1960 til 71, og siden har hun været beskæftiget ved servering forskellige steder. Desuden begyndte hun som rengøringsassistent på skolen i 1979.

Jens Peter Andersen gik i skole i Gravlev og havde senere et ophold på Havbro Ungdomsskole. Han var beskæftiget som landbrugsmedhjælper forskellige steder, bl.a. på Sjælland og på Aarestrup Præstegaard samt i Lemvig, og desuden gjorde han militærtjeneste i Svendborg i 1943 samt i Randers i 1945, begge steder i 1/2 år. I 1946 overtog han faderens ejendom på Gravlev Mark på 16 tdr. land, som han drev indtil 1967 sideløbende med at handle med heste, kreaturer og grise, og efter 1967 fortsatte han som handelsmand.

Børn: III.C.7.a.-b.

III.C.7.a. LISSY ANDERSEN

er født 25. oktober 1948 i Gravlev. Hun blev gift 14. juli 1984 i Svenstrup med Anders Vedsted Andersen, der er født 26. september 1949, søn af Ahlmann Vedsted Andersen og hustru Else.

Bosat: Provstebakken 3, 8000 Aarhus C.

Lissy Andersen gik i skole i Gravlev samt på Støvring kommuneskole, hvor hun tog realeksamen 1965. Hun blev derefter elev i Den Danske Bank og fortsatte som bankassistent indtil sommeren 1984. Efter giftermålet flyttede familien til Nigeria i Afrika og opholdt sig her indtil 1985, og efter et ophold i Danmark vendte familien tilbage til Afrika, hvor de har ophold i Cameroun.

Anders Vedsted Andersen, er økonom. Han har tidligere været gift og har i ægteskabet børnene Line, Peter og Søren Vedsted Andersen.

Parret har datteren:

III.C.7.a.1)

III.C.7.a.1) ANNE VEDSTED ANDERSEN

er født 16. december 1985.

III.C.7.b. OLE ANDERSEN

er født 5. november 1952. Han blev gift med Bente.

Bosat: Porsborgvej 67, 9530 Støvring.

Ole Andersen er slagter og parret har 2 børn.

III.C.8. EJNAR CHRISTIANSEN

er født 26. september 1926 i Foldager, Aarestrup sogn. Han blev gift 12. marts 1953 i Sønderup med Margit Jensen, der er født 27. oktober 1930 i Sønderup som datter af Peder Christian Jensen og hustru Marie Pedersen.

Bosat: Haugaardsvej 21, Næsborg, 9670 Løgstør.

Ejnar Christiansen gik i skole i Torsted og var herpå beskæftiget som landbrugsmedhjælper forskellige steder, bl.a. i hjemmet. Senere var han forpagter i Jenle fra 1953 til 1959, da han købte en ejendom på 35 tdr. land, men bygningerne blev frasolgt, og i 1971 og 1972 købte han henholdsvis en ejendom i Tolstrup på 50 tdr. land og en naboejendom uden bygninger på 15 tdr. land, således at han idag driver ialt 100 tdr. land.

Margit Jensen gik i skole i Sønderup op var herpå beskæftiget ved husligt arbejde hjemme, i Københoved og Suldrup indtil giftermålet, afbrudt af et ophold på Uldum Højskole i 1951.

Børn: III.C.8.a.-d.

III.C.8.a. KAREN CHRISTIANSEN

er født 28. januar 1954 i Jenle, Blære sogn. Hun blev gift 3. maj 1980 i Frejlev med Kaj Ove Birch, der i 1980 fik navneændring fra Birch Jensen. Han er født 17. april 1954 i Farsø som søn

af Kaj Aage Jensen og hustru Elisabeth Jensen.

Bosat: Lannerparken 46, Frejlev, 9200 Aalborg S.V.

Karen Christiansen tog realeksamen på Bakkeskolen i Skarp-Salling i 1971 og bestod studentereksamen på gymnasiet i Aars i 1974. Hun arbejdede som ekspeditrice i Løgstør et år, blev færdiguddannet som sygeplejerske i 1979 og har siden været ansat som sådan på Aalborg Sygehus Syd.

Kaj Aage Birch tog 9. klasse i Løgstør. Han blev udlært som typograf på Løgstør Bogtrykkeri i 1974, og efter at have aftjent sin værnepligt ved Søværnet i 1974-75 arbejdede han forskellige steder indtil 1984, bl.a. på Løgstør Bogtrykkeri og på Aalborg Stiftstidende. Siden 1984 har han været ansat på Farsø Bogtryk.

Børn: III.C.8.a.1)-2)

III.C.8.a.1) HELLE BIRCH

er født 10. marts 1980 i Frejlev.

III.C.8.a.2) SIDSE BIRCH

er født 16. december 1982 i Frejlev.

III.C.8.b. BENTE CHRISTIANSEN

er født 12. maj 1957 i Jenle, Blære sogn. Hun blev gift 26. april 1986 i Nibe med Per Sloth, der har fået navneændring fra Sloth-Simensen. Han er født 9. november 1957 i Farstrup som søn af slagter Peter Sloth Simensen og hustru Emmy Andersen.

Bosat: Møllebakken 13, 9240 Nibe.

Bente Christiansen gik på Bakkeskolen i Skarp-Salling og bestod studentereksamen på gymnasiet i Aars i 1976. Hun var på laborantskole i Frederikshavn i 1976-77, og efter at være blevet færdiguddannet som laborant på Statens Seruminstitut i Aalborg i 1979 fortsatte hun som sådan sst.

Per Sloth tog 10. klasse i Farsø. Han gennemgik EFG-basisåret i Aalborg i 1975-76, og efter at være blevet udlært som mekaniker hos Søren Peder Jensen i Brøndum ved Løgstør i 1979 blev han ansat som sådan hos Ronald Kjærsgaard i Aalborg.

Søn: III.C.8.b.1)

III.C.8.b.1) RENE SLOTH CHRISTIANSEN

er født 23. januar 1986 i Nibe.

III.C.8.c. PREBEN CHRISTIANSEN

er født 10. december 1962 i Næsborg.

Bosat: Nordre Fasanvej 157, 2000 Frederiksberg.

Preben Christiansen tog 9. klasse på Bakkeskolen i Skarp-Salling. Han var beskæftiget ved landbrug forskellige steder i Næsborg, afbrudt af et ophold på Lundbæk Landbrugsskole i 1981-82, og efter at have opholdt sig i USA i 1 1/2 år indtil 1985 fik han ansættelse som tømrer i byggefirmaet M. Nielsen & Søn i Ranum.

III.C.8.d. KIRSTEN CHRISTIANSEN

er født 7. juli 1966 i Næsborg.

Hun kom efter endt skolegang i lære som butiksassistent hos købmand Poul Erik Hansen i Løgstør.

III.C.9. HELGA CHRISTIANSEN

var født 7. februar 1929 i Foldager, Aarestrup sogn, og hun døde 23. december 1985 på Aarhus Kommunehospital. Hun blev gift 4. juni 1955 i Veggerby med Lars Sindal Kvist Kristensen, der er

født 1. marts 1926 i Kirketerp, Veggerby sogn, som søn af husmand Alfred Kristen Kristensen (Sindal) og hustru Anine Petrea Kirstine Kristensen.

Bosat: Langtoftevej 23, 8260 Viby J.

Helga Christiansen gik i skole i Torsted. Hun arbejdede hjemme i ca. 4 år, og efter at have haft plads på Plejlstrupgaard ved Østrup tjente hun i Aalborg og København. Desuden virkede hun som stuepige på Rungstedgaard i Rungsted inden giftermålet, og fra 1956 til 1964 var hun beskæftiget som strygerske i firmaet Kring Vask, hvorefter hun var hjemmearbejdende husmoder.

Lars Sindal Kvist Kristensen gik i skole i Veggerby og herpå beskæftiget ved landbrug forskellige steder. Desuden arbejdede han som portør på Aarhus Amts Sygehus i et år samt på et jernværk i Sverige i 1945-46, og efter at have aftjent sin værnepligt i Viborg i 1946-47 var han beskæftiget ved forskelligt, inden han kom i lære som maskinsmed hos P. Holland i Suldrup. Her blev han udlært i 1955, og siden 1956 har han været ansat som maskinsmed på Aarhus Olifabrik.

Register

REGISTER

Mette Andersdatter 86, 91
Anders Andersen 167
Anja Hillgren Andersen 201
Anna Margrethe Andersen 168
Anne Vedsted Andersen 226
Betina Andersen 170
Elin Andersen 167
Else Kathrine Andersen 170
Eva Kirstine Andersen 167
Frode Krogh Andersen 170
Jakob Andersen 167
Jep eller Jeppe Andersen 77
Lissy Andersen 226
Marie Andersen 166
Morten Roland Andersen 222
Ole Andersen 226
Thomas Andersen 3
Villy Krogh Andersen 168
Niels Jakob Andreasen 159
Arne Andreassen 186
Bente Andreassen 185
Keld Andreassen 185
Leif Andreassen 186
Ina Asp 208
Jan Thoft Bach 221
Martin Thot Bach 221
Vanda Baymler 225
Bente Bertelsen 134
Bjarne Bertelsen 132
Bodil Anni Bertelsen 132
Birthe Binderup 128
Marianne Binderup 130
Poul Jørn Binderup 130
Helle Birch 227
Sidse Birch 227
Helle Buus 224
Jytte Buus 224
Keld Buus 224
N.N. (Maren Byrgesdatter) 94
Jacob Jørgensen Bødker 100
Jørgen Jacobsen Bødker 91, 108
Niels Jensen (Bødker) 39
Anders Kristian Børjesson 158
Eva Børjesson 158
Niels Henrik Børjesson 158
Jens Sørensen Bødker (Böcher) 62
Søren Andersen Bødker (Böcher) 89
Anne Christensdatter 29
Birgitte (Berte) Christensdatter 63
Bodil Christensdatter 52
Anne Marie Thoft Christensen 221
Betty Toft Christensen 220
Cecilie Toft Christensen 221
Dorte Thoft Christensen 220
Gudrun Thoft Christensen 219
Hans Christian Thoft Christensen . . . 221
Helene Toft Christensen 220
Helle Lind Christensen 191
Henrik Toft Christensen 221
Jens Christian Toft Christensen 220
Karen Thoft Christensen 221
Keld Toft Christensen 220
Kristine Thoft Christensen 222
Laurs Christensen 105
Lene Winther Elkjær Christensen . . . 153
Lisbeth Toft Christensen 222
Lotte Christensen 165
Mona Christensen 163
Per Christensen 165
Peter Thoft Christensen 221
Pia Toft Christensen 220
Steen Toft Christensen 222
Steen Winther Elkjær Christensen . . . 153
Stine Lind Christensen 191
Thomas Christensen 165
Tine Christensen 189
Vibe Toft Christensen 222
Anna Christiansen 225
Bente Christiansen 227
Cecilie Jensine Christiansen 219
Ejnar Christiansen 225, 226
Elna Christiansen 222
Helga Christiansen 227
Ingeborg Cecilie Christiansen 217
Jens Christiansen 225
Karen Christiansen 226
Kirsten Christiansen 227
Lilly Christiansen 222
Marie Christiansen 225
Preben Christiansen 227
Rene Sloth Christiansen 227
Claus Fischer 212
Dorte Fischer 212
Ernst Fischer 211
Gitte Fischer 211
Lene Jensine Fischer 211
Trine Fischer 212
Hanne Flensburg 173
Lis Flensburg 173
Niels Flensburg 173
Peder Jensen Fløe 67
Marie Louise Vinther Frederiksen 137
Martin Hillgren Guldbæk 202
Tommy Hillgren Guldbæk 202
Hans Jacob Andersen Hammer 167
Benny Hansen 182
Dennis Hansen 182
Ditte Hansen 182
Dorthe Binderup Hansen 130
Egon Hansen 182
Elin Hansen 182
Gert Hansen 183
Heino Hansen 182
Lisbeth Hansen 182
Mette Ellebjerg Hansen 130
Michael Hansen 182
Vagn Hansen 183
Christian Hedegaard 170
Else Hedegaard 171
Helle Hedegaard 171
Jan Hedegaard 171
Lars Hedegaard 171
Britta Hillgren 201
Conny Hillgren 201
Jan Hillgren 201
Kasper Hougaard 188
Mette Hougaard 188
Per Hougaard 188
Tommy Hougaard 188
Ulla Hovgaard 188
Allan Andersen Husballe 202
Laurs Pedersen Fløe, kaldet Hyldgaard . . 43
Karen Jacobsdatter 3
Maren Jacobsdatter 39
Aage Harry Jacobsen 216
Anders Marinus Jacobsen 213
Anette Jacobsen 160
Bjørn Lambek Jacobsen 215
Henry Jacobsen 216
Jacob Ejvind Jacobsen 215
Jørgen Jacobsen 215
Kaj Jacobsen 215
Kristian Ejnar Jacobsen 215
Majbritt Jacobsen 161
Martin Jacobsen 161
Niels Severin Jacobsen 158
Per Møller Jacobsen 215
Poul Erik Jacobsen 215

Søren Egon Jacobsen 161
Thomasine Jacobsen 161
Toni Jacobsen 160
Amanda Marie Jakobsen 210
Anders Jakobsen 173
Bente Jakobsen 165
Britt Louise Jakobsen 166
Bruno Ørsted Jakobsen 199
Dora Larsine Jakobsen 161
Hanne Jakobsen 166
Ida Marie Jakobsen 166
Jakob Jakobsen 159
Jakob Thomsen Jakobsen 162
Jan Hartwich Jakobsen 160
Jensine Kristine Jakobsen 210
Johannes Jakobsen 166
Karoline Jakobsen 166
Kristen Jakobsen 161
Kristian Jakobsen 208
Kristiane Marie Jakobsen 162
Kristine Jakobsen 199
Maren Jakobsen 175
Marie Jakobsen 159
Marinus Jakobsen 175
Mettine Jakobsen 175
Niels Jakobsen 160
Peter Vagner Jakobsen 165
Pouline Marie Jakobsen 159
Povl Jakobsen 159
Preben Jakobsen 198
Rasmine Marie Jakobsen 175
Rene Ørsted Jakobsen 199
Steffen Ørsted Jakobsen 199
Susanne Jakobsen 160
Søren Jakobsen 163
Thomas Jakobsen 173
Tove Jakobsen 198
Ulla Jakobsen 160
Børge (Jakobsen?) 163
Charlotte Winther Janum 150
Jørgen Winther Janum 152
Marianne Winther Janum 150
Torben Winther Janum 150
Else Jensdatter 80
Mette Jensdatter 35, 58, 100
Aage Gustav Jensen 199
Anders Jensen 172
Anna Margrethe Jensen 198
Anna Marie Jensen 176
Anne Møller Jensen 205
Annitta Kjær Jensen 168
Arne Johannes Jensen 196
Asta Sigrid Jensen 195
Bente Kjær Jensen 168
Birgit Thomsen Jensen 186
Birthe Kerstein Jensen 153
Bjarne Jensen 183
Dennis Bardakci Jensen 203
Dennis Jensen 137
Dorthe Møller Jensen 205
Ejnar Kerstein Jensen 153
Elly Jensen 173
Evald Jensen 203
Flemming Jensen 172
Frede Jensen 183
Grethe Jensen 180
Helle Hougaard Jensen 188
Henning Thomsen Jensen 187
Henny Jensen 170
Henriette Jensen 173
Henrik Skov Jensen 149
Inger Marie Jensen 173
Inger Martine Jensen 187
Ingrid Thomsen Jensen 185
Jacob Hougaard Jensen 188
Jakob Thomsen Jensen 185, 203
Jakobine Marie Jensen 199
Jens Christian Jensen 172
Jens Sigfred Jensen 194
Jensine Martine Jensen 205
Jesper Hougaard Jensen 188
Jette Tovgaard Jensen 186
Johannes Marinus Jensen 196
John Jensen 173
Kaj Jensen 183
Kamma Marguritha Jensen 194
Karin German Jensen 206
Kathrine Martine Jensen 205
Kjeld Jensen 183
Klaus Sloth Jensen 166
Knud Erik Dahl Jensen 196
Lars Thomsen Jensen 187
Lars Vestergaard Jensen 132
Laurits Jensen 171
Leif Jensen 196
Lene Jensen 203
Lene Tovgaard Jensen 186
Malene Buus Jensen 224
Marianne Dahl Jensen 198
Marianne Skov Jensen 149
Marie Andrea Jensen 176
Martin Skov Jensen 149
Mette Vestergaard Jensen 132
Morten Fjeldgaard Jensen 172
Morten Vestergaard Jensen 132
Ove Jensen 203
Ove Thomsen Jensen 186
Peder Jensen 35
Per Møller Jensen 205
Peter Skov Jensen 149
Pia Thomsen Jensen 187
Rigmor Jensen 203
Thomas Buus Jensen 224
Thorkild Jensen 180
Tilde Fjeldgaard Jensen 172
Ulrik Lange Jensen 196
Vagn Thomsen Jensen 186
Winnie Lange Jensen 196
Jens Jepsen 52
N.N. (Lyche Margrethe Johansdatter) . . 92
Jacob Jørgensen 63
Kirsten H. Jørgensen 165
Karin Kristine Karlkvist 225
Patrik Juhani Karlkvist 225
Per Jan Karlkvist 225
Bitten Karlsen 136
Christian Stokbro Karlsen 137
Johnny Karlsen 136
Kristina Bonnerup Karlsen 136
Per Karlsen 137
Helle Lykkegaard Klemmensen 183
Mette Lykkegaard Klemmensen 183
Joan Knudsen 202
Kaj Marius Knudsen 202
Karsten Knudsen 202
Maren Knudsen 201
Aksel Kristensen 192
Anders Kristensen 194
Anja Kristensen 196
Axel Elholm Kristensen 177
Betty Kristensen 187
Elin Kristensen 191
Eline Kristensen 193
Ester Toft Kristensen 219
Flemming Elholm Kristensen 177
Hans Ulrik Kristensen 193
Inger Kristensen 189
Ingrid Elholm Kristensen 177
Jette Østergaard Kristensen 213
Kim Selgen Kristensen 193
Kim Østergaard Kristensen 213
Kirsten Østergaard Kristensen 212

Knud Erik Kristensen 189
Lill Bente Kristensen 179
Louise Kristensen 193
Mads Kristensen 193
Martin Kristensen 193
Martine Kristensen 194
Mikael Hedegaard Kristensen 171
Morten Sune Kristensen 189
Niels Jørgen Kristensen 192
Ninna Nielsine Kristensen 178
Ole Selgen Kristensen 193
Rikke Kristensen 189
Rosa Margut Kristensen 177
Simon Kristensen 193
Svend Aage Kristensen 176
Tineke Kristensen 196
Torben Toft Kristensen 219
Ulla Kristensen 219
Helen Kristoffersen 207
Steen Kristoffersen 207
Lars Peter Kvist 168
Poul Kvist 168
Heide Larsen 217
Jeannette Fischer Larsen 211
Kaj Larsen 217
Kim Larsen 217
Lars Bo Larsen 157
Lotte Berit Larsen 157
Morten Fischer Larsen 211
Pia Larsen 217
Susanne Larsen 217
Niels Lauridsen 103
Anne Laursdatter 72
Maren Laursdatter 67
Margrethe Laursdatter 19
Thomas Laursen 99
Anette Lausten 131
Jan Lausten 131
John Lausten 131
Nick Tovgaard Leegaard 186
Kasper Liltorp 213
Michael Liltorp 213
Laurs Pedersen Møller eller Lykke 92
Geert Madsen 192
Jan Madsen 191
Jesper Madsen 192
Kate Dahl Mathiesen 198
Rene Dahl Mathiesen 198
Rune Dahl Mathiesen 198
Bodil Rosenborg Mogensen 195
Bettina Mortensen 157
Conny Marianne Mortensen 157
Henny Mette Mortensen 157
Niels Mortensen 80
Poul Martin Mortensen 155
Charlotte Mouritsen 177
Jacob Nielsen, kaldet Møller 19
Klaus Møller 147
Peder Laursen Møller 101
Steen Møller 147
Anne Nielsdatter 51
Johanne Nielsdatter 105
Kirsten Nielsdatter 101
Maren Nielsdatter 62, 103
Anders Christian Thomsen Nielsen . . . 128
Conny Solveig Nielsen 177
Inge Lis Nielsen 177
Jens Nielsen 58, 86
Jette Valsted Nielsen 128
Karina Nielsen 179
Laurs Nielsen 94
Leif Jørgen Nielsen 178
Morten Nielsen 97
Per Valsted Nielsen 128
Rikke Nielsen 178
Teddy Nielsen 178
Thomas Peter Nielsen 179
Jørn Nørlem 148
Michael Nørlem 148
Vibeke Nørlem 148
Gita Vinther Olesen 139
Helle Vinther Olesen 139
Kurt Vinther Olesen 139
Peter Vinther Olesen 137
Ernst Winther Outzen 152
Jette Kathrine Outzen 152
Peter Winther Outzen 152
Anne Pedersdatter 43
Bodil Pedersdatter 11
Gertrud Pedersdatter 50
Allan Pedersen 179
Bjørg Yvonne Ryberg Pedersen 179
Elin Pedersen 163
Henrik Pedersen 179
Jytte Pedersen 179
Steen Brian Rybjerg Pedersen 179
Søren Pedersen 93
Henrik Engelsted Petersen 178
Tina Engelsted Petersen 178
Michael Pindbo 185
René Pindbo 185
Henning Mosgaard Poulsen 195
Vibeke Poulsen 207
Vinnie Poulsen 207
Sonja Marie Riis 144
Egon Rosenbech 162
Alfred Marinus Simonsen 175
Jakob Riis Sinding 144
Jane Møller Sinding 144
Per Møller Sinding 144
Rene Sloth 227
Christen Andersen Smed 51
Anitta Søgaard 143
Britta Mette Thomsen Søgaard 142
Christian Thomsen Søgaard 140
Eskil Anders Søgaard 142
Harald Thomsen Søgaard 140
Jeanette Marie Søgaard 142
Mette Marie Søgaard 142
Niels Christian Søgaard 143
Tom Harald Søgaard 142
Bo Søndergaard 180
Per Søndergaard 180
Maren Sørensdatter 78
Anne Mette Sørensen 206
Annitta Sørensen 208
Bjarne Bak Sørensen 175
Britta Marguritha Sørensen 194
Esther Sørensen 206
Inge-Lise Sørensen 208
Jan Sørensen 208
Jens Kristian Sørensen 195
Kasper Helstrup Sørensen 195
Kirsten Sørensen 208
Lise-Lotte Lind Bjerregaard Sørensen . . 191
Lissy Sørensen 205
Merete Sørensen 206
Mogens Sørensen 207
Peder Sørensen 72
Susanne Lind Bjerregaard Sørensen . . . 191
Susanne Sørensen 206
Vita Sørensen 208
Anne Thomasdatter 89
Agnes Jane Thomsen 152
Anders Christian Thomsen 127
Anders Thomsen 11, 125, 157
Ann-Katrine Bukholt Thomsen 135
Anna Thomsen 147
Anna Thomsen 127
Anne Katrine Thomsen 134
Anne-Lise Thomsen 132
Anni Staun Thomsen 146

Anny Winther Thomsen 150
Arne Staun Thomsen 147
Birthe Marianne Thomsen 144
Børge Thomsen 135
Christian Thomsen 147
Doris Thomsen 136
Egon Johannes Thomsen 134
Ella Thomsen 149
Else Grethe Thomsen 149
Emmy Kirstine Thomsen 143
Erik Thomsen 135
Erna Winther Thomsen 152
Inger Winther Thomsen 153
Jacob Thomsen 158
Jane Thomsen 136, 147, 149
Janne Lund Thomsen 140
Janus Peter Thomsen 150
Jens Christian Thomsen 154
Jens Thomsen 131, 216
Jensine Kirstine Buus Thomsen 155
Jørgen Thomsen 146
Kaj Thomsen 140
Karen Kirstine Thomsen 217
Karen Marie Thomsen 131, 143
Karen Thomsen 154, 216
Karin Bukholt Thomsen 136
Karin Mette Thomsen 134
Lillian Thomsen 137, 148
Lise Gregersen Thomsen 139
Lone Nørgaard Thomsen 163
Magda Thomsen 128
Marinus Thomsen 154
Mette Marie Thomsen 140
Minne Thomsen 158
Niels Andersen Thomsen 146
Niels Christian Thomsen . . . 144, 148, 153
Niels Peter Thomsen 125, 127, 148
Niels Thomsen 146
Ole Christian Thomsen 135
Peder Thomsen 143, 149, 158
Poul Martinus Buus Thomsen 155
Preben Gregersen Thomsen 139
Søren Nørgaard Thomsen 163
Tage Thomsen 136
Thomas Thomsen 153, 216
Torsten Nørgaard Thomsen 165
Vagn Erik Thomsen 134
Peder Christensen Ullids 96
Christen Pedersen Ullids (Ullits) 78
Anne Mette Toft Vestergaard 220
Christian Toft Vestergaard 220
Niels Thomsen Vestergaard 50
Thomas Nielsen (Vestergaard) 29
Martin Bertelsen Vise 134
Thomas Bertelsen Vise 134
Eva Østergaard 212
Henning Østergaard 212
Inga Østergaard 210
Kjeld Østergaard 210
Kristine Østergaard 210
Svend Aage Østergaard 213

Supplement

Forældre	Bedsteforældre	Oldeforældre	Tip-oldeforældre	Tip²-oldeforældre	Tip³-oldeforældre
2 THOMAS ANDERSEN, 1810 - 1890 GÅRDMAND I SMØRUP I AUDEBUP SOGN	4 ANDERS THOMSEN, 1769 - 1824 FRA 1809 FÆSTER UNDER ALBÆK I HJEDS I VEGGERBY SOGN	8 THOMAS NIELSEN (VESTERGÅRD) 1769/70 - 1969 GÅRDFÆSTER I HJEDS I VEGGERBY SOGN UNDER TORSTEDLUND OG ALBÆK	16 NIELS THOMSEN VESTERGÅRD, FØDT FØR 1685 - DØD FØR 1740 FÆSTER AF ET GÅRDHUS UDEN JORD UNDER TORSTEDLUND OG ALBÆK GODSER	32	64
				33	66 / 67
			17 GERTRUD PEDERSDATTER CA 1685 - 1989 (?)	34	68 / 69
				35	70 / 71
		9 ANE CHRISTENSDATTER CA 1731/33 - 1819	18 CHRISTEN ANDERSEN SMED CA 1676 - 1765 FÆSTER UNDER LUNDMARK GODS	36	72 / 73
				37	74 / 75
			19 ANNE NIELSDATTER CA. 1705 - 1786	38	76 / 77
				39	78 / 79
	5 ODDLI PEDERSDATTER 1734 - 1819	10 PEDER JENSEN 1746 - 1838 FÆSTER AF DEN ENE AF DE TO LIGE STORE ØSTRED-GÅRDE I VEGGERBY SOGN UNDER ALBÆK	20 JENS JEPSEN CA 1705 - 1787 GÅRDFÆSTER I AULDRUP BY OG SOGN	40 JEP ELLER JEPPE ANDERSEN FØDT CA. 1655 - DØD 1719	80
				41 N. N. FØDT CA. 1678 - DØD 1769	81 / 82 / 83
			21 ODDLI CHRISTENSDATTER CA 1709 - 1771	42 CHRISTEN PEDERSEN ULLIDS (ULLSTØ), GÅRDFÆSTER I VOLSTRUP I B. HORNUM SOGN CA. 1666 - 1718	PEDER CHRISTENSEN ULLIDS, CA 1639 - 1715 84
				43 MARSEN SØRENSDATTER CA. 1669 - 1746	N.N. FØDT CA 1648 - DØD 1714 85 / 86 / 87
		11 METTE JENSDATTER 1746 - 1808	22 JENS NIELSEN CA. 1714 - 1784/85 FÆSTER AF DEN HALVE DEL AF GUSTED (GUSTEDGÅRD) I VEGGERBY SOGN	44 NIELS MORTENSEN FØDT SENEST 1670 - DØD 1736/37 FÆSTER AF HALVDELEN AF GUSTED I VEGGERBY SOGN	MORTEN NIELSEN, FØDT SENEST 1635 - DØD EFTER 1688 (?) 88
				45 ELSE JENSDATTER CA. 1680 - 1754	N.N. 89
			23 METTE JENSDATTER CA. 1710 - 1779	46 JENS NIELSEN FØDT SENEST OMKR. 1680 - DØD. SENEST FÆSTER I ROSTED SPANDERUPGÅRD I VOKSLEV SOGN	NIELS LAURIDSEN, FØDT FØR 1640 - DØD 1699/99 176
				47 METTE ANDERSDATTER FØDT FØR 1685 - DØD SENEST 1745	MARSEN NIELSDATTER, FØDT FØR 1600 - DØD EFTER 1663 177
					92 / 93 / 94 / 95
3 MARSEN JACOBSDATTER 1814 - 1893	6 JACOB NIELSEN, 1780 - 1846 FÆSTER AF VAUDMARKEN GØRDE MARKE I ARRESTRUP SOGN UNDER GODSET TORSTEDLUND	12 NIELS JENSEN (GØDKER) 1745 - 1809 FÆSTER AF ET GÅRDHUS UNDER ALBÆK SOGN.*	24 JENS SØRENSEN RØDKER (RØDKER) 1745 - 1786 FÆSTER AF ET GÅRDHUS UNDER ALBÆK SOGN.*	48 SØREN ANDERSEN RØDKER (RØDKER) FØDT SENEST OMKR. 1680 - DØD 1740/50 BOSAT I RØDVILD I SKØRPING SOGN	96
				49 ANNE THOMASDATTER CA. 1681 - 1753	THOMAS LAURSEN, FØDT SENEST 1666 98
					N.N. 99
			25 MARSEN NIELSDATTER CA. 1711 - 1779	50	LAURS CHRISTENSEN, FØDT FØR 1630 - DØD EFTER 1693 196
				51	JOHANNE NIELSDATTER, FØDT FØR 1635 - DØD EFTER 1677 197 / 102 / 103
		13 MARSEN JØRGENSDATTER 1788 - 1844	26 JACOB JØRGENSEN FØDT 1728 - 1769 FÆSTER AF ET SKOVHUS I NØRKE, NØRVET BJLLER NØRKEDAL UNDER RØDVILD	52 JØRGEN JACOBSEN RØDKER CA. 1695 - 1781, BOSAT I ROLD SOGN	JACOB JØRGENSEN RØDKER, CA. 1658 - 1730 104
				53 METTE ANDERSDATTER CA. 1680 - 1766	METTE SEVARDATTER, CA. 1648 - 1717 105
					JØRGEN JACOBSEN RØDKER, CA. 1684 - 1765 408
			27 BIRGITTE (BERTE) CHRISTENSDATTER FØDT 1720/35 - DØD EFTER 1779	54	N.N. 209 / 108 / 109 / 110
				55	111
	7 MARGRETHE LAURSDATTER 1779 - 1843	14 LAURS PEDERSEN FUGE, KALDET HYLDGAARD 1749 - 1824 GÅRDFÆSTER I ARRESTRUP BY OG SOGN	28 PEDER JENSEN FUGE 1717/18 - 1788 FÆSTER AF EN GÅRD I ARRESTRUP BY OG SOGN.	56 LAURS PEDERSEN MØLLER ELLER LYKKE, FÆSTER AF ET GÅRDHUS I ARRESTRUP CA. 1701 - 1763	PEDER LAURSEN MØLLER, CA. 1667 - 1740 112
				57 N.N. (LYCHE MARGRETHE JOHANSDATTER, CA. 1691 - DØD 1739?)	KIRSTEN NIELSDATTER, CA. 1671 - 1731 113 / 114 / 115
			29 MARSEN LAURSDATTER CA. 1724 - 1779	58	116 / 117
				59	118 / 119
		15 ANNE PEDERSDATTER 1744 - 1806	30 PEDER SØRENSEN FØDT SENEST 1725 - DØD 1781 FÆSTER I ARRESTRUP SOGN	60 SØREN PEDERSEN FØDT FØR 1700 - DØD EFTER 1759 FÆSTER AF ET GÅRDHUS I UPLEV, GRAVLEV SOGN	120 / 121
				61 N. N.	122 / 123
			31 ANNE LAURSDATTER FØDT 1701/20 - DØD 1759	62 LAURS NIELSEN FØDT CA. 1681 - DØD 1754 GÅRDFÆSTER I BJLSTED I ARRESTRUP SOGN	124 / 125
				63 N.N. (MARSEN BYRGESDATTER, DØD EFTER 1734?)	126 / 1

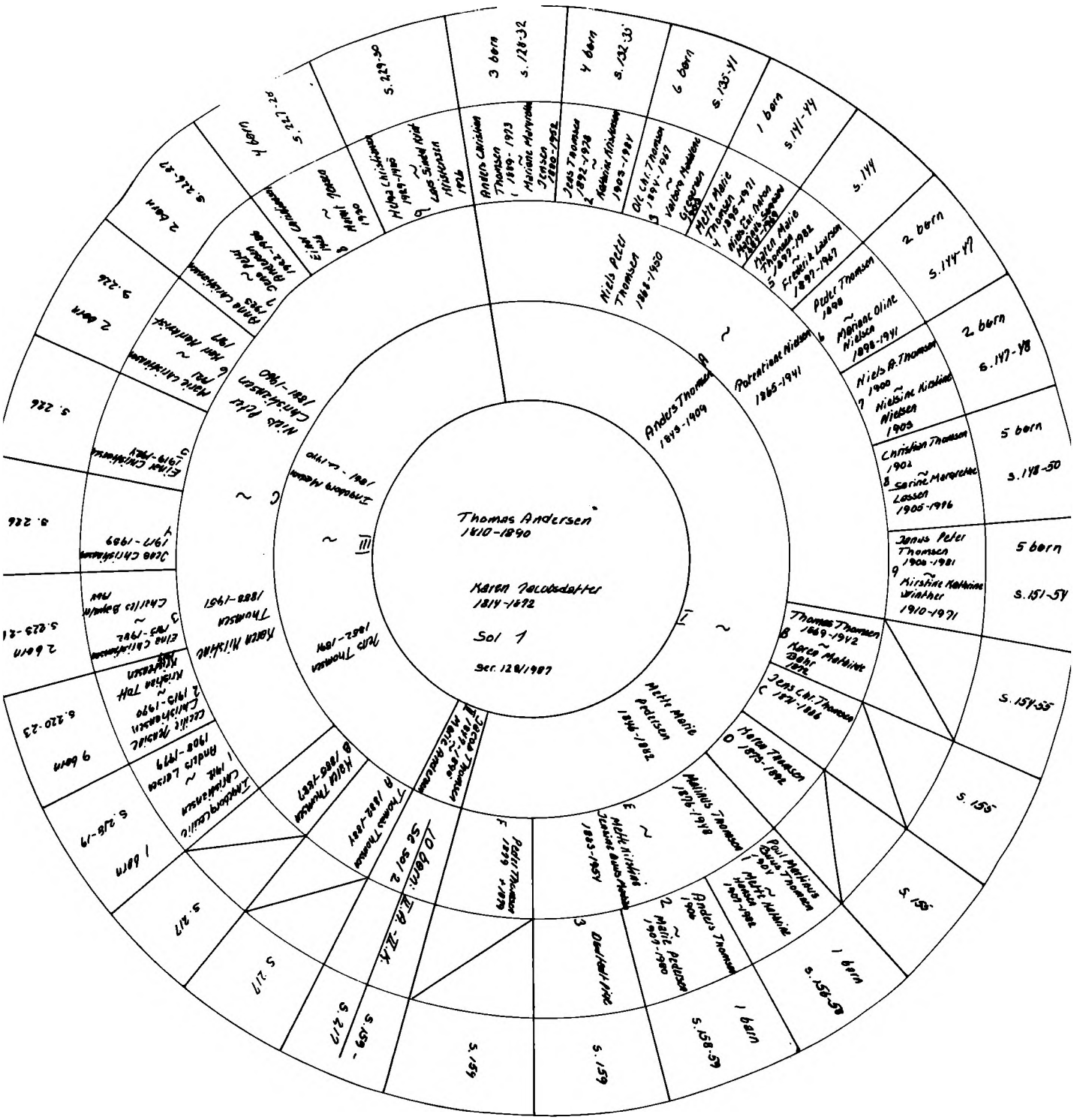
Thomas Andersen
1810-1890
Karen Jacobsdatter
1814-1892
Sol 1
Ser. 128/1987
Anders Thomsen
1849-1909
Niels Peter Thomsen
1885-1950
Petrea Marie Nielsen
1885-1941
Peter Thomsen
1898
Marian Oline Nielsen
1898-1941
Niels A. Thomsen
1900
Nielsine Kathine Nielsen
1903
Christian Thomsen
1902
Sarine Margrethe Lassen
1905-1996
Jens Peter Thomsen
1908-1981
Kirstine Kathine Winther
1910-1971
Thomas Thomsen
1869-1942
Karen Mathine Bahr
1876
Jens Chr. Thomsen
1871-1886
Maren Thomsen
1875-1892
Mathias Thomsen
1876-1918
Jens Thomas Thomsen
1892-1928
Karoline Nielsen
1903-1981
Ole Chr. Thomsen
1891-1967
Valborg Madsen Gregersen
1888-1988
Marie Thomsen
1894-1982
Jens Chr. Thomsen
1897-1982
Frederik Larsen
1897-1967
Hans Christian Thomsen
1869-1930
Lars Simon Nielsen
1876
Anders Christian Thomsen
1889-1923
Mariane Marie Jensen
1890-1992
3 born
s. 128-32
4 born
s. 132-35
6 born
s. 135-41
1 born
s. 141-44
s. 144
2 born
s. 144-47
2 born
s. 147-48
5 born
s. 148-50
5 born
s. 151-54
s. 154-55
s. 155
s. 156
1 born
s. 156-57
1 born
s. 157-58
s. 159
s. 159
s. 159

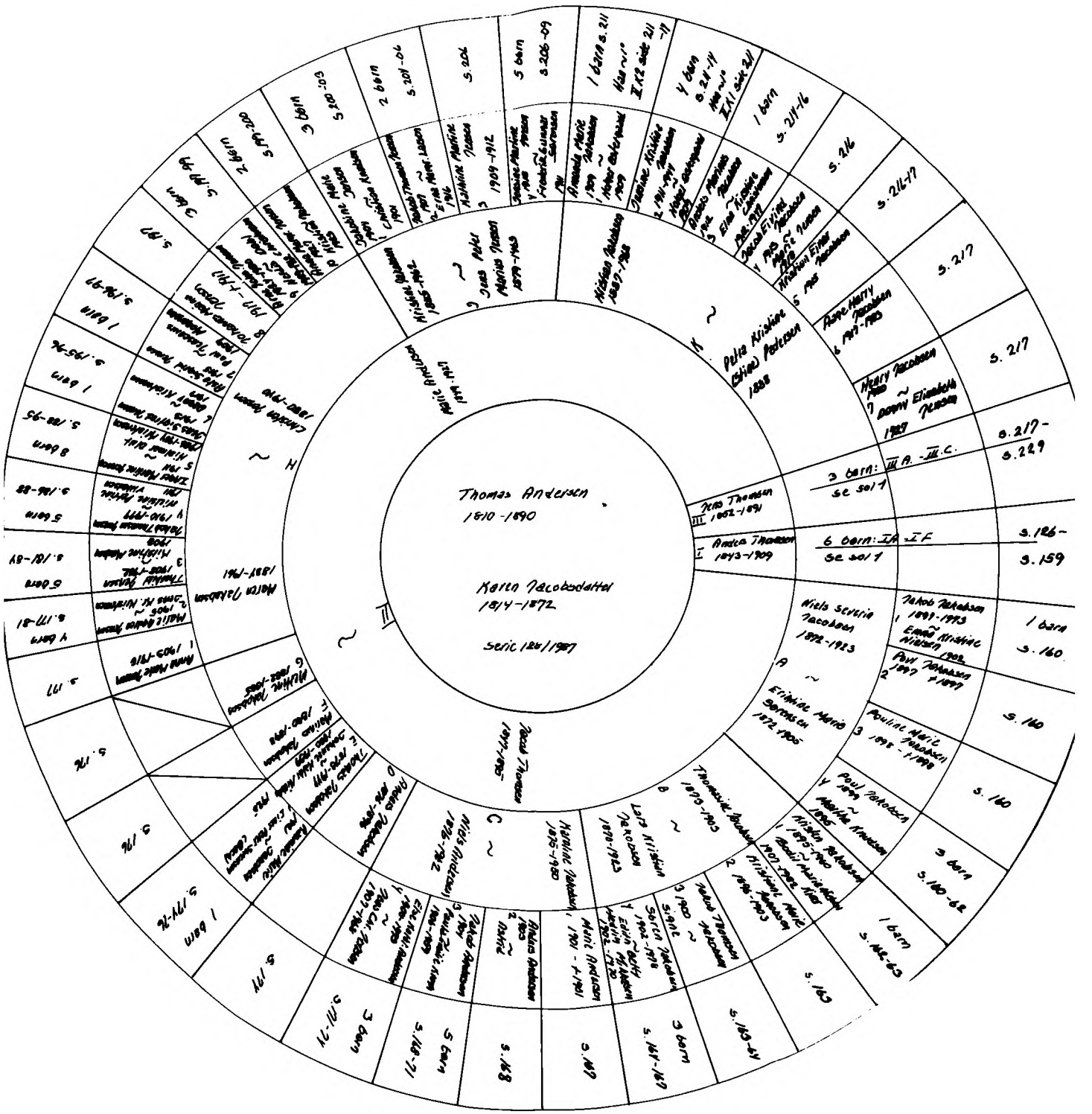
Thomas Andersen
1810 - 1890
Karen Jacobsdatter
1814 - 1872
Serie 126/1987
I
II
III
Peter Andersen
1841 - 1901
Jens Thomsen
1852 - 1892
Anders Thomsen
1843 - 1909
Niels Serenius Jacobsen
1872 - 1923
Erikhild Marie Sørensen
1874 - 1905
Peter Andersen
1841 - 1901
Thorvald Andersen
1878 - 1903
Hilma Lotte Nielsen
1878 - 1963
Thorvald Andersen
1878 - 1903
Hilma Andersen
1876 - 1962
Thomas Andersen
1876 - 1911
Anders Andersen
1825 - 1920
Peter Andersen
1841 - 1901
Peter Andersen
1841 - 1901
Anders Andersen
1803 - 1862
Peter Andersen
1841 - 1901
Peter Andersen
1841 - 1901
Peter Andersen
1841 - 1901