Danskernes Historie Online
Danske Slægtsforskeres Bibliotek

Dette værk er downloadet fra Danskernes Historie Online

Danskernes Historie Online er Danmarks største digitaliserings-projekt af litteratur inden for emner som personalhistorie, lokalhistorie og slægtsforskning. Biblioteket hører under den almennyttige forening Danske Slægtsforskere. Vi bevarer vores fælles kulturarv, digitaliserer den og stiller den til rådighed for alle interesserede.

Støt vores arbejde – Bliv sponsor

Som sponsor i biblioteket opnår du en række fordele. Læs mere om fordele og sponsorat her: https://slaegtsbibliotek.dk/sponsorat

Ophavsret

Biblioteket indeholder værker både med og uden ophavsret. For værker, som er omfattet af ophavsret, må PDF-filen kun benyttes til personligt brug.

Links

Slægtsforskernes Bibliotek: https://slaegtsbibliotek.dk
Danske Slægtsforskere: https://slaegt.dk

MØLLERSLÆGTEN 1758-1918

ved Jens Flemming Pedersen

fra Lydinge Vandmølle og Bierne Vandmølle



og
en vandmøllers liv
ved åen
med
dæmninger og sluser
brusende vandmasser
og
snurrende vandhjul

I mølleriet
knasende kværne
knirkende knakkehjul
sød duft
af melstøv
pudrede kværne, sække
og spindelvæv i vinduer
Mølleren hvid
fra kasket til træsko.

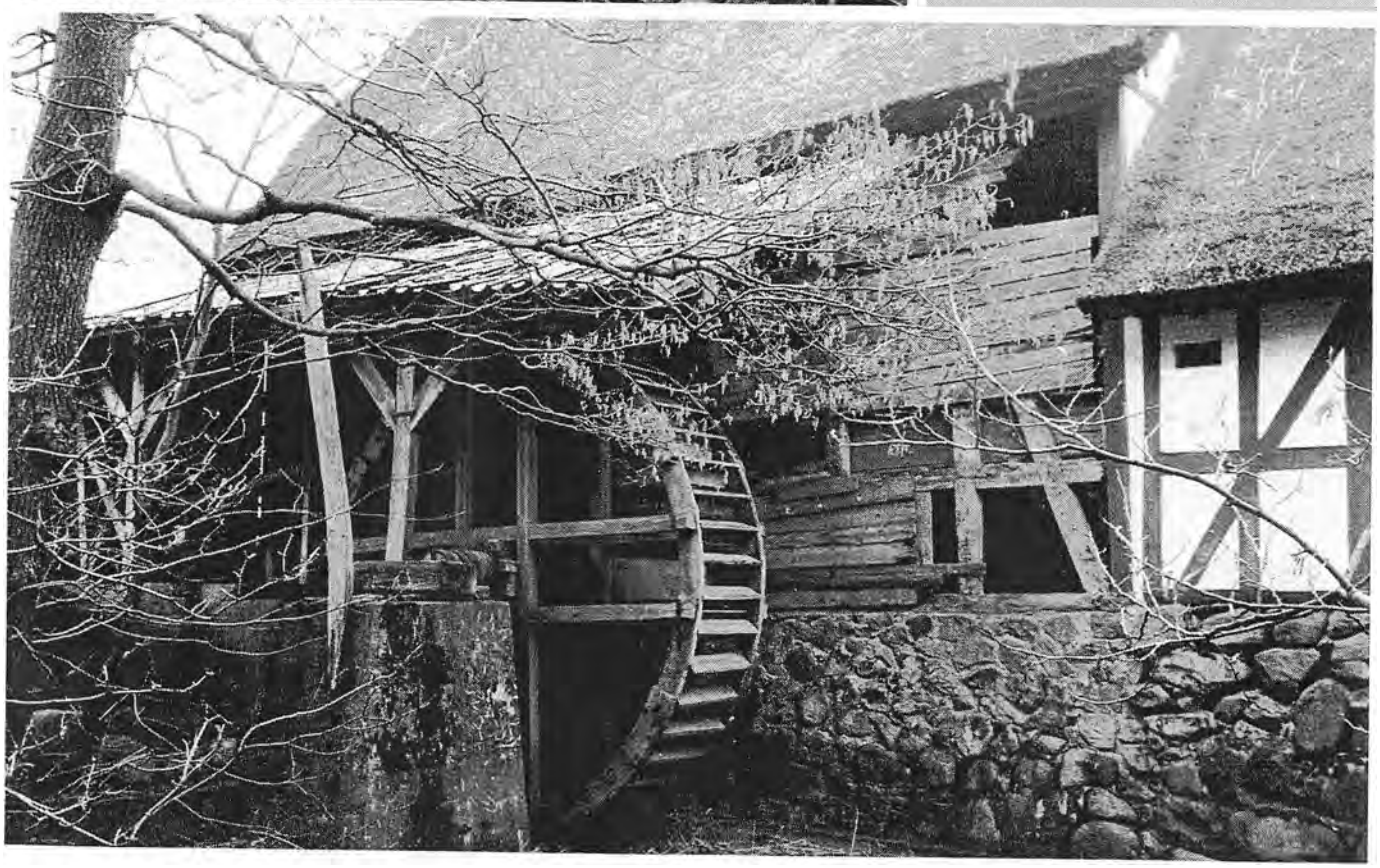

MØLLERSLÆGTEN 1758-1918

ved Jens Flemming Pedersen

fra Lydinge Vandmølle og Bierne Vandmølle

Udgivet december 2000

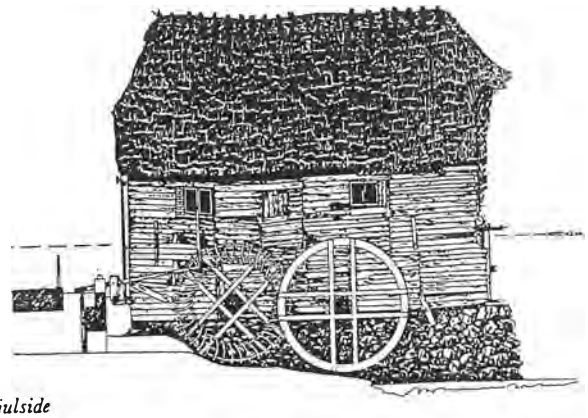

Hjulside



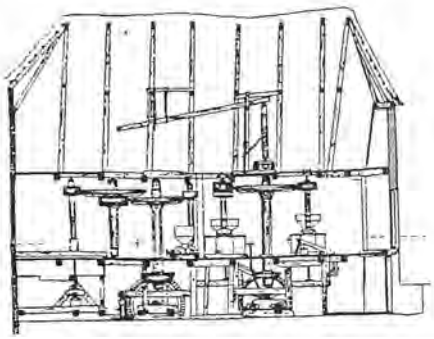

Længdesnit. Sml. med frontispice



Lydinge Mølle. Øverst sommerbillede med åen i sit naturlige løb og nederst vinterbillede med den opstemmede mølledam

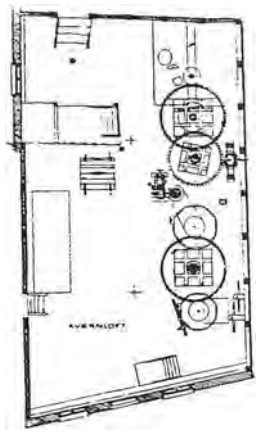

Plan af kværnloft

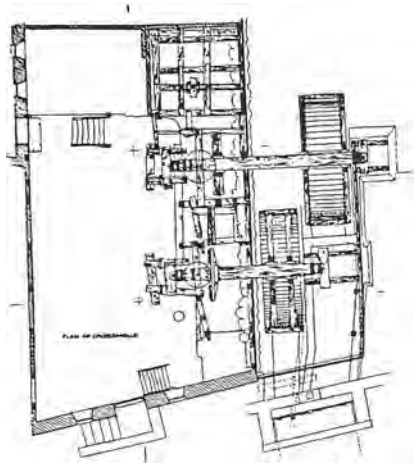

Plan af undermølle

Lydinge Vandmølle. Façade, snit og planer. 1:250. (Sylvest Hansen)

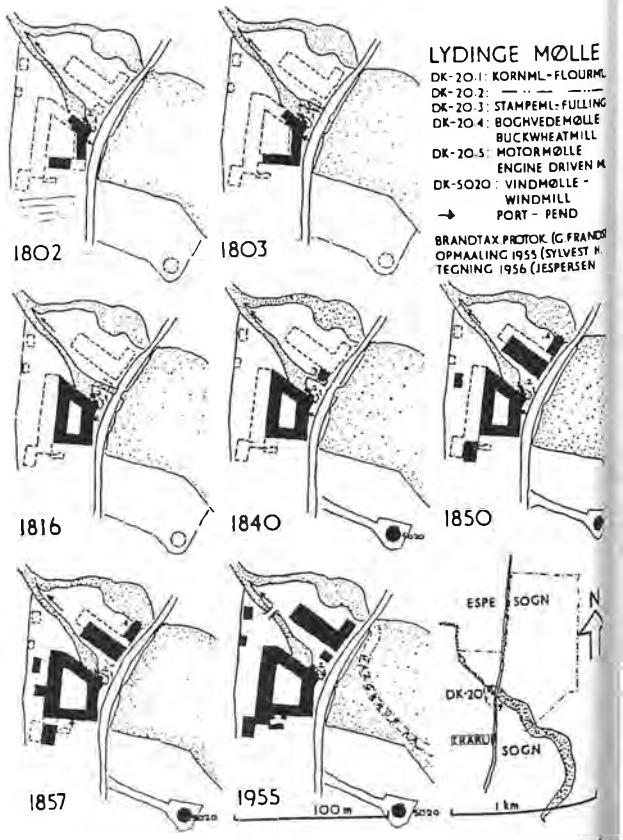

Lydinge Mølles bygningshistorie som den kan læses af brandtaxationer

Næsbyhoved, den 19

Kære

En hilsen fra fortiden!

Om vore forfædres liv og færden. Tilbage i tiden. - Fra 1758 - da Peder Hansen af Espe blev gift med Anna Rasmus Datter. Mange oplysninger har jeg fra kirkebøger og folketællingslister. - Andre fra mine forældre, men alt for få. - Mit eget liv kan jeg derimod fortælle en masse om. Det er om en dreng i en ganske almindelig familie i tiden fra 1921 til 1952.

I - mine efterkommere - må stole på, at jeg har fortalt sandheden og kun sandheden.- men den er jo kun set fra min synsvinkel. - Andre - familie og venner - der har kendt mig, vil måske i overraskelse over visse afsnit i fremstillingen af mit liv - løfte det ene øjenbryn, og synes, at jeg i nogle situationer har underdrevet eller overdrevet historien. - Jeg håber imidlertid, at du - min kære læser - vil få nogle hyggelige timer i selskab med dine forfædre og med denne JEG skildring af mit liv.

Kærlig hilsen

Jens Flemming Pedersen



Møller Hans Pedersen
& hustru
Maren Hansdatter
Lydinge Mølle

Møllerslægten.

Ifølge Espe Kirkebog 1758 - 2 - 3 har præsten i Espe Kirke trolovet Peder Hansen og Anna Rasmus Datter en fredag, den 24. november 1758. 0g jfr. kirkebogen i Espe 1765 er deres søn Hans Pedersen døbt onsdag, den 20. marts 1765. Hans blev båren af Maren Lars Datter, og gudfædrene var Peder Nielsen, R. Rasmussen, Peder Offersen og Jørgen Scous hustru i Espe. Der er ingen stillingsbetegnelse på ovennævnte, og årsagen til at Hans blev båren af Maren Lars Datter kan være moderens fravær på grund af sygdom, idet der i marginen står: Dom Misericord introd. Hans Pedersen blev i hvert fald døbt og lever der på egnen, og hvor han ifølge kirkebogen i Krarup 1766-1814 - bliver viet til Maren Hans Datter af Lydinge Mølle den 12/3-1792. Troloverne var (gætteværk) hans broder Jens Pedersen af Espe og Mads Henrichsen af Gultved i Kværndrup sogn.
Der var sket det på Lydinge Vandmølle, at mølleren Henrich Kempe var død i en alder af 37 år den 23/9-1790, og nu står enken alene tilbage med tre børn: Marie Sophie 5 år, Lovise 3 år og Birthe Maria 1 år. Et mølleri skal imidlerid have en møller, og måske har Hans Pedersen været møllersvend på møllen. Han giftede sig i hvert fald med enken og fik i tilgift en mølle og tre børn.

I 1794 får Hans Pedersen og Maren Hans Datter en pige - Sophie af Lydinge Mølle - døbt den 2/3-1794 og båren af Mads Henrichsen - gudfar af Gultved i Kværndrup sogn. Faddere var Rasmus Hansen og Mads Aagaard - alle af Lydinge.
I 1795 brænder Lydinge Mølle og i 1802 er det en degn S. Jensen af Espe, der står som ejer. Samme år står møller Hans Pedersen som ejer af Bierne Mølle i Rønninge. De forholdsvis nygifte er flyttet fra Lydinge, idet folketællingen i 1801 Odense Amt i Aasum Herred, Rønninge sogn - side 119-120 oplyser, at ejeren af Bierne Mølle, Vand Mølle er møller Hans Pedersen 37 år husbond gift 1. gang, Maren Hans Datter 43 år - hans kone - gift 2. gang. Hendes børn: Lovise Henrichs Datter 17 år, Birthe Henrichs Datter 15 år, Hans Henrichsen 13 år (dette stemmer ikke helt overens med det tidl. oplyste) - Deres børn - altså Maren og Hans Pedersen`s børn er: Anna Kirstine Hans Datter 10 år, Sophie Hans Datter 7 år, Peder Hansen 3 år, Dorthe Hans Datter 2 år samt en tjenestekarl Knud Nielsen 37 år. Her er også uoverensstemmelser, idet Anna Kirstine Hans Datter ikke er nævnt tidligere.

Peder Hansen, søn af møller Hans Pedersen, blev født på Lydinge Mølle den 18/2-1798 og døde på Bierne Mølle i Rønninge ved Langeskov den 5/11-1878. Peder Hansen blev gift med Karen Hans Datter fra Langæblegaard i Slude. Karen Hans Datter blev født den 30/1-1818 og døde den 24/7-1892. - Det vil sige, at hun overlevede sin søn Ole Pedersen og sin svigerdatter Dorthea Dinesen født den 25/4-1847 i Kogsbølle og død den 28/5-1889 i Bierne Mølle. - Peder Hansen og Karen Hans Datter havde seks børn: Ole Pedersen født den 9/10-1840 og død den 15/9-1889 overtog Bierne Mølle, Hans Pedersen født den død den 1898. Hans Enke Maren Kirstine Jeppesen overtog møllegården i Rønninge, som hun så senere overdrog til sin søn sognefoged Jeppe Hansen den 15/1-1907. Jeppe Peder Hansen var født på gården den 22/9-1864. Stillingen som sognefoged havde JPH forøvrigt arvet efter sin far. - Lars Pedersen født den 27/4-1842 døde den 25/12-1848. Marie Hansen født den 10/3-1845 døde den , hun blev gift med Bendixen, Rosildegaard, Vindinge sogn, Laura Hansen født den døde den gift med Jeppe Hansen, Ellinge, Maren Hansen født den døde den gift med Rasmussen, Nørmarkgaard, Svanninge. Rasmussen havde flere børn, hvoraf vi kender Otto, der senere tog navneforandring til Otto Nørmark.

Det var en ret anseelig mølle Hans Pedersen af Lydinge overtog, så han må have haft en pose penge med hjemmefra Lydinge Mølle, der blev overtaget af degnen i Espe - E. Jensen. - Bierne Mølle - Hele møllegården har bestået af en firlænget gård med bindingsværk og stråtag samt af møllebygninger med dobb. vandhjul samt en mejeribygning. Møllen er en af de vandmøller, hvis historie kan føres længst tilbage i tiden. Allerede i 1356 nævnes den. Der var 45 tdr. land til møllen, deraf 44 tdr. land ager og 1 td. land til have og gårdsplads. To gange er møllen brændt - sidst i 1899, og med branden forsvandt den gamle firlængede gaard på den anden side af vejen,- men der blev bygget ny beboelse og møllehuse, og møllehjulene blev erstattet af turbiner. Disse bygninger står næsten uforandret fra dengang.- Det er i familien blevet fortalt om lange ture med hest og vogn til Svanninge, Lydinge, Espe og Gultved - til familien der. - Af kirkebøgerne ses det, at fadderne ved børnefødsler og forlovere har været fra disse kanter af Fyn.

Ole Pedersen og hans kone Dorthea Dinesen fik seks børn: Karen Kristine født 12/8-1876 - død 13/11-1888, Petra Christiane født 15/6-1880 - død 18. Juli 1905 Dines Kristian født 17/3-1882 - død 28/6-1898, Hans Peder (min far) født 22/4-1884 - død 12/2-1955, Anne Marie født 1/6-1886 - død 2/4-1891, Carl Theodor født 13/4-1889 - død 1889.

Selv efter Peder Hansens død den 5/11-1878 var hans enke "kone" på møllen. Det fortælles at Ole Pedersens kone - Dorthea Dinesen, måtte lave alt det grovere arbejde udenfor, medens den gamle møllerkone styrede huset. - Den 28/6-1873 overtog Ole Pedersen møllen, men der er ingen tvivl om, at der skulle udredes mange penge, idet hver af de fire søskende har skullet have en medgift, ligesom der i h. t. en aftægtskontrakt skulle udredes visse fornødenheder til den gamle møller og hans kone. - Møllen har kørt godt. Ole Pedersen har været en god møller, der forstod at eksperimentere med nye meltyper, ligesom han deltog i møder om mølledrift så langt væk som i Sverige.- Der har været visse forbindelser til naboerne på Rønninge Søgaard, idet herskabet her gav en ske ved sønnen Carl Theodors barnedåb. Der har sikkert også været gode forbindelser til Dorthea Dinesens familie i Taarup. - Ved Ole Pedersens og Dorthea Dinesens død er det hendes broder - Chr. Dinesen, der bliver børnenes værge. - Nu foregriber jeg imidlertid tingenes gang - mølleren Ole og hans kone Dorthea er jo ikke døde endnu, men der skulle ikke gå mange år, inden "lynet slog ned i møllerfamilien", hvor det gamle splitflag med O.P. i krydset skulle komme på halv stang i møllegården.- Det begyndte med, at der kom en omvandrende svend til møllen. Han havde brystsyge - tuberkulose - smittede Ole og Dorthea. - Dorthea døde den 28/5-1889 og Ole døde den 15/9-1889 efterladende sig fem umyndige børn. Ifølge Ole Pedersens testamente skulle hans ældste søn Dines arve møllen. Skæbnen ville det imidlertid anderledes. Tre af børnene døde, inden de blev voksne. Dines nåede at tage sin realeksamen. Han gik imidlertid meget i søvne, og en nat var han klatret op i et højt pæretræ. Han faldt ikke ned,men blev forkølet, fik lungebetændelse og døde. Inden han døde nåede han at lave en inventaropgørelse over alt løsøre i møllen, en fortegnelse over læste bøger og fik malet nogle akvareller af skibe på Storebælt. - Petra nåede at blive voksen. Hun gik på seminariet og blev ansat som lærerinde på Kogsbølle skole. Herfra har vi endnu forsømmelseslister over udeblevne elever samt noget undervisningsmateriale, men så fik hun tuberkulose og blev indlagt på Silkeborg Sanatorie, hvor hun døde i tyveårsalderen. - Den eneste overlevende af den store familie var nu Hans Peder - min far - .

Som nævnt var Dorthea Dinesens broder - Chr. Dinesen - blevet udnævnt til værge for børnene. Han sørgede for, at de kom i pleje hos gårdejer Andersen på Conradslund. Denne skønt beliggende gård lå i Slude lige ud til Storebælt, syd for Holckenhavn. Den gård blev møllerbørnenes barndomshjem - dvs. de der var tilbage. Det var Petra, Dines

og Hans Peder. - Først døde Dines og herefter Petra. Da hun blev begravet skulle een af deltagerne i følget have sagt at "nu var der lige en plads til Hans Peder også". Det skulle imidlertid gå helt anderledes. Hans Peder skulle ikke blive begravet på Bierne Mølles familiegravsted på Rønninge Kirkegård.

I årene efter Ole Pedersens død blev møllen drevet af bestyrere, og boet lå i hænderne på sagfører Lersey i Nyborg. - Christian Dinesen, der som sagt, var børnenes værge førte en omfattende korrespondance med sagfører Lersey, der sammen med byfogedfuldmægtig Wøldike var executorer i møller Ole Pedersens dødsbo. - Igennem fem år havde han, som børnenes værge, ikke været indkaldt til regelmæssige skiftesamlinger i boet, hvorfor han som værge ikke mente at kunne varetage sine forpligtelser overfor børnene. - Kristian Dinesen fik tilsendt nogle regnskabsbøger, som hverken han eller en af Dinesen engageret prokurator Clausen i Nyborg kunne finde ud af på grund af manglende posteringer. Indtægter og udgifter er opgjort pr. ultimo september 1889 og slutter med en beholdning på kr.94,31. - Den 15/3-1897 sender cand. jur. byfogedfuldmægtig K. H. Wøldike - efter løfte - en oversigt over Bierne Mølles status ved boets overtagelse, samtidig oplyses det, at det specificerede regnskab for dette tidsrum er til behagelig eftersyn hos Wøldike, når det ønskes.- Oversigten over status viste en gæld pr sept. 1889 på kr. 39.655,89 og pr. 24. januar 1897 en gæld på kr.46234,78. - Boet var altså for tiden ejer af det beløb, som den faste ejendom med besætning, maskiner og alt indbo og inventar til avlsbrug og mølle kunne sælges for - udover kr.46.234,78. -

Ifølge møller Ole Pedersen`s testamente skulle møllen ved hans død drives videre af hans søn Dines Christian Pedersen. Han døde imidlertid i 1898. Nu skulle man så tro, at det var den næstældste søn, Hans Peder Pedersen, der skulle have overtaget møllen. - Således skulle det imidlertid ikke gå. -

.Møllen blev solgt den 14. juni 1901 til Peder Knudsen jfr. vedlagte udskrifter af Bjerge Aasum Herredfogeds Arkiv, Skøde- og Panteprotokol 1901 - 1903 - Der har været et overskud på kr.11.896,73, og såvidt vides, blev en del brugt til betaling af børnenes plejemor på Conradslund, en del til Dines`og Petra`s uddannelse, samt senere til betaling af Petra`s ophold på Silkeborg Sanatorie. Hans Peder - vores far - blev sat i snedkerlære hos en snedkermester Andersen i Taarup by, og han er selvsagt kommet meget på besøg hos Kristian Dinesen`s på Bakkegården. Der må have været en naturlig tiltrækning, idet Kristian Dinesen jo havde tre piger og to drenge - altså kusiner og fætre.

Selvom der har været mange triste stunder på gr. af de mange dødsfald - fire søskende og begge forældrene, har der vel også været lyspunkter, og disse har sikkert været at finde på "Bakkegården", og i plejehjemmet hos Andersen`s på "Conradslund" i Slude. - Endnu var Petra levende. Hun arbejdede som lærerinde på Kogsbølle skole, og som nævnt blev Hans Peder i en alder af 15 år sat i snedkerlære. Det var i 1899. - Efter fire års læretid og teknisk skole i Nyborg var han udlært i 1903 - 20 år gammel.

Medens Hans Peder opholdt sig i Taarup var han medlem af De danske Skytte og Gymnastikforeninger. Han var en ganske habil gymnast, idet vi har set ham stå på hænder på plinten sammen med andre gymnaster. Fra Taarup var der kun 1 km til vandet, og da "Conradslund" ligger lige ned til Storebælt lærte Hans Peder her at svømme. Han var en meget dygtig svømmer, der som regel skulle runde de yderste bundgarnspæle.-

I 1902 døde hans søster Petra kun 22 år gammel. Det var et nyt slag for Hans Peder, så da han var udlært i 1903 kan vi af breve se, at han forlod al den elendighed og drog til

Odense, hvor han den 21/4-1903 befandt sig på Højskolehjemmet . Her opholder han sig også den 4/1-1905, men det oplyses ikke i brevene, hvor han har arbejdet - måske hos sin gamle læremester i Taarup. - Den 10/4-1907 bliver H.P. indkaldt til soldatertjeneste ved 7. batls. 4. kompagni i Nyborg og hjemsendt den 8/10-1907. Herefter blev han genindkaldt seks gange. Den sidste gang til beredskabsstyrken i Strib, hvor han var fra den 2/2 til 2/4 1917. Han var da 33 år gammel. I mellemtiden - ind imellem alle indkaldelserne arbejdede han som snedkersvend. - I 1908 var han i Randers, men allerede i slutningen af 1908 rejser han på valsen til Tyskland. Det vil sige han rejste ikke så meget rundt, men slog sig ned i Cøln. Her arbejdede han indtil 1911.

Hans Peder har haft fem forskellige adresser i det fremmede, og årsagen hertil har været de mange genindkaldelser til hæren, hvor han har været nødt til at rejse hjem. Hver gang er han imidlertid vendt tilbage til Cøln - men på en ny arbejdsplads og på en ny adresse. Ifølge brevene har han haft megen samkvem med de andre Naver, været medlem af Navernes forening, deltaget meget i selskabelighed og udflugter. Han har selv fortalt meget om Karnevallerne i Cøln. Under hele sit ophold i Tyskland har han holdt forbindelsen vedlige med sin hjemegn, og det er også her, han vender tilbage, hver gang der er en genindkaldelse. Af postkort fremgår det også, at der har været en livlig korrespondance mellem ham og alle hans fætre og kusiner.- Efter genindkaldelsen den 22/9-1911 bliver han hjemme i kongeriget, hvor han bor til leje tre forskellige steder, inden han i 1914 køber en ejendom i Pogestræde 17. Fra den 10/1-1915 til den 1/4-1916 bliver han igen genindkaldt og igen den 2/2-1917 til 2/4-1917 ved sikringsstyrken under 1. Verdenskrig og med vagtjeneste i Strib.

Selvom der har været nok af ugifte piger på hans hjemegn, var det ikke der han skulle finde sig en kone. - Efter købet af Pogestræde 17, var han blevet mere stationær, og er kommet en hel hos tante Johanne og Lars Major på Skibhusvej - forældre til Anna og Thyra.- Tante Johanne var en datter af møller Ole Pedersen`s broder - Hans Pedersen, Møllegaarden i Rønninge, og Lars Major var broder til vores mormor Karoline Nielsen fra Majorgaarden i Næsby. Saadan kan det gå til at to familier fra hver sin del af Fyn mødes. - Nu skete så det, at vores mor - Martha, besøgte sin morbror og vores far - Peter - besøgte sin tante. - Dette møde hos tante Johanne fra Møllegården i Rønninge - nu gift med Lars Major, som vi kaldte ham - blev såvidt vides årsag til, at Martha og Hans Peder blev gift i 1918.

Gårdmand Peder Hansen af Espe - født Trolovet m. Anna Rasmusdatter d. 24. 11. 1758

Møller Hans Pedersen af Espe - Lydinge 28 Bierne Møller - født 1765 død 1833 gift med
Maren Hansdatter af Lyadinge Mølle 1790 · Maren Hansdatter født 1754 død på Bierne Mølle 1832

Møller Peder Hansen af Bierne Mølle	Anna Kirstine	Sophie Hansdatter	Dorthe Hansdatter
født 1798 død 1878	født 1791	født 1794	født 1799
gift med Karen Hansdatter af Kongsallegård i Slude - født 1818 - død 1892			

Ole Pedersen	Hans Pedersen	Lars Pedersen	Marie Hansen	Laura Hansen	Maren Hansen
af Bierne Mølle	født	født 1842	født 1845	født	født
født 1840 død 1889	død 1898	død 1848	død	død	død
gift med	gift med		gift med	gift med	gift med
Dorthea Jensen	Maren Kirstine Jeppesen		V. Rendsen	Jeppe Hansen	Rasmussen
af Rogsbølle	Møllegården		Rosildegård		Kirmarkegård
født 1847 død 1889	Rønninge		Vindinge	Ellinge	Svanninge

Karen Kristine	Petra Christiane	Hines Christian	Hans Peder	Anna Marie	Carl Theodor
født 1876	født 1880	født 1882	født 1884	født 1886	født 1889
død 1888	død 1905	død 1898	død 1955	død 1891	død 1889

Gårdejer Dines Christiansen - Kogsbølle g.m. Karen Christiane
født død Født død

Børn

Gårdmand Chr Dinesen
Bakkegården, Ulide
født død
g.m.

5 Børn

3 ugifte døtre:

Grd. Hans Dinesen, umgift
Bakkegården

Dines Dinesen træskass
ved Svendborgbroen
f. d.
g.m.

2 sønner:
Chr. Gordon Dinesen
f. d.
over Bakkegården
1 søn udvandret til
U.S.A.

Dorthea Dinesen
Bakkegården 8 Birne Mølle
født 25/4-1847 i Kogsbølle
Tinglinge sogn
død 28/5-1889 i Birne Mølle
g.m. Møller Ole Pedersen
Birne Mølle, Ferring

6 Børn

Karen Kristine
f. 1876 d. 1888
Dines Christian
f. 1882 d. 1898
Emil Theodor
f. 1889 d. 1889

Petra Christiane
f. 1880 - d. 1905
Anne Marie
f. 1886 - d. 1891

Hans Peter
f. 1884 - d. 1955
g.m.
Martha N. Pedersen
Ulerud
f. 1890 - d 1988

3 børn:
Ole Pedersen Jens Flemming
f. 1919 d. 1986 f. 1921 d.

Ida Dorthea
f. 1936 - d

Rasmus Dinesen
slagter i Rg. i Odense
født død
g.m

Børn

Oste hal Kaj Dinesen
Klingenberg Øst i Odense
f. d.
g.m.

1 søn: Torben Buhl Dinesen
Klingenberg øst, Vestergade i
Odense
f. d.
g.m

Peder Hansen af Espe trolovet (ingen stilling)
med
Anna Rasmus Datter af
den 24. november 1758 [illegible]

Møller Hans Pedersen
af Espe/Lydinge
født døbt 20/3 1765
død 12/5-1833 i Bierne
Mølle

Maren Hansdatter af Lydinge Mølle
født 1754
død 1/5-1832 78 år i Bierne
Mølle.

4	5	6	7
Møller Peder Hansen født 18/2-1798 Lydinge Mølle Krarup sogn død 5/11-1878 i Bierne Mølle	Hustru Karen Hansdatter født 30/1-1818 Langæblegård, Slude død 24/7-1892 i Bierme Mølle	Gårdejer Dines Christiansen født død	Hustru Karen Christiane født død

8	9
Møller Ole Pedersen født 8/10-1840 i Bierne Mølle død 15/9 -1889 " " Rønninge sogn Bjerge Åsum Herred	Hustru - Dorthea Dinesen født 25/4-1847 - Kogsbølle Vindinge sogn død 28/5-1889 i Bierne Mølle

Snedkermester Hans Peder Pedersen, født 22/4-1884 i Bierne Mølle
død 12/2-1955 i Odense
gift med Martha Nielsigne Pedersen, født 2/6-1890 i Ubbrud - død 24/6-1988 i Od

B Ø R N

Ole Pedersen født 18/3-1919 i Odense	Jens Flemming Pedersen født 18/12-1921 i Odense død	Ida Dorthea Pedersen født 25/3-1936 i Odense død

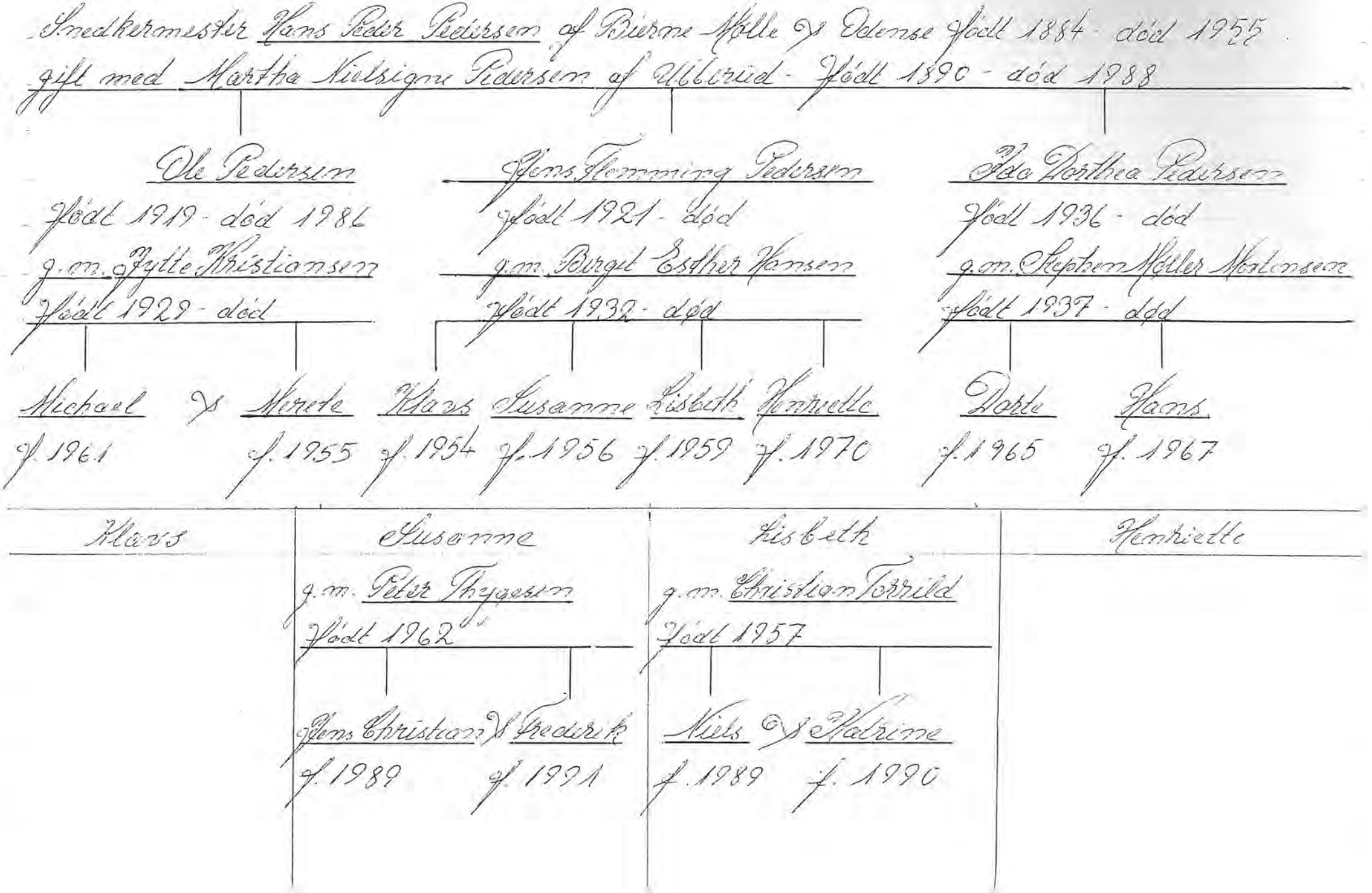
Snedkermester Hans Peter Pedersen af Birkemose Mølle v/ Odense født 1884 - død 1952
gift med Martha Nielsigne Pedersen af Ullerup - født 1890 - død 1988
Ole Pedersen
født 1919 - død 1986
g.m. Lytte Kristiansen
født 1929 - død
Jens Henning Pedersen
født 1921 - død
g.m. Birgit Esther Hansen
født 1932 - død
Ida Dorthea Pedersen
født 1936 - død
g.m. Skipton Møller Mortensen
født 1937 - død
Michael
f. 1961
Merete
f. 1955
Klaus
f. 1954
Susanne
f. 1956
Lisbeth
f. 1959
Henriette
f. 1970
Dorte
f. 1965
Hans
f. 1967
Klaus
Susanne
g.m. Peter Thygesen
født 1962
Lisbeth
g.m. Christian Torrild
født 1957
Henriette
Jens Christian
f. 1989
Frederik
f. 1991
Niels
f. 1989
Katrine
f. 1990

Bilag 1

Møllenavn	Matriklen 1662		Matriklen 1664		Matrikel og mølleskyld 1682-89					Bygningsskat 1802			Bemærkninger
	Landgilde mel	Ejer	Hartkorn	Ejer	Hartkorn ager/eng	Mlsk.htk. 1689	Ejer 1688		Kværne og vandforhold	Vurdering Rdl	Ejer	Kværne/ grubbe	
Sunds herred ff.													
45.Bukkehave ml	2 pd.5 skp.	Valdemars Slot	2-6-2-0	Valdemars Slot	0-7-2-2	1-0-0	Valdemars Slot	1	Kj male i stærk f/t	600	Stamhuset Tåsinge	-	
46.Bjerreby Vejrml	-	-	-	-	-	-	-	-	-	567	Stamhuset Tåsinge	-	Stubvejrml
47. Niels Birks Vejrml (Vindeby by)	-	-	-	-	-	-	-	-	-	310	Stamhuset Tåsinge	-	Stubvejrml
48.Stavs Vejrml (Bjerreby s.)	-	-	-	-	-	-	-	-	-	982	Stamhuset Tåsinge	1 kv.	Stubvejrml
Sallinge herred:													
49.Langs ml	-	-	-	-	0-4-1-0	2-0-0 H	Peder Møller	-	Ikke altid vand sommer	570	Grevskabet Brahesminde	1 kv.	
50.Vejrmølle v.Fåborg (Vester ml)	-	-	-	-	-	-	-	-	-	13.800	Købmand Simon Ploug	-	Bevil.vejrml 1717. 1802.hollandsk mølle.
51.Holstenshus ml (Finstrupgård)	-	-	-	-	-	-	Finstrup	-	Liden	590	Baroniet Holstenshus	1 kv.	
52.Koleko ml	5 pd.	Finstrupgård	9-6-0-0	Finstrupgård	0-3-2-0	3-0-0	Finstrup	2	Male hele året	1420	Baroniet Holstenshus	2 kv.	
53.Hede ml	14 ørter	Stensgård	8-6-0-0	Stensgård	1-1-1-2	4-0-0	Hverringe	1	Ikke male i frost/tørke	1340	Grevskabet Brahesminde	1 kv/ gr.	Bevil.grubbev.1798.
54.Nørre ml	4 pd.	Stensgård	7-4-0-0	Stensgård	0-6-3-1	3-0-0	M.Larsen byskriver Fåborg	1	Ikke male i frost/tørke	490	Grevskabet Brahesminde	1 kv.	
55.Falsled ml	-	-	-	-	-	Øde	-	-	-	-	-	-	
56.Grubbe ml	11 pd.	Hvedholm	13-6-0-0	Hvedholm	0-6-1-1	6-0-0	Hvedholm	2	Kj male i tørke/frost	1520	Grevskabet Brahesminde	3 kv./ gb	Bevil.grubbev.1792
57.Brahetrolleborg ml	-	-	Under gårdens takst	Runtzausholm	Under gårdens takst	3-0-0 H	Baroniet Brahetrolleborg	2	Kj male i stærk f/t	3900	Baroniet Brahetrolleborg	/ gb. / gr.	Bevil.grubbev.1793.
58.Lydinge ml	4 pd.	Runtzausholm	-	-	0-1-1-2 H	2-0-0 H	Baroniet Brahetrolleborg	2	Kun vand fra Mc/efterår	2110	S.Jensen,degn i Espe	/ gr.	
59.Lindevad ml	10 pd.	Rødkilde	15-4-0-0	Rødkilde	1-6-3-2	2-4-0 H	Rødkilde	2	Ikke male i stærk f/t	3330	Møller Jørgen Eriksen	gb/	Bevil.grubbev.1793.
60.Gammel ml (Åstrup s.)	5 pd.	Nakkebølle	8-5-2-0	Nakkebølle	0-0-3-1	2-4-0 Øde	Nakkebølle	1	-	-	-	-	
61.Nakkebølle ml	-	-	Under gårdens takst	Nakkebølle	0-2-3-1	1-4-0 H	Nakkebølle	2	Kun vand til 1 kv.	420	Nakkebølle	2 kv./ gr.	
62.Trente ml	10 ørter	Østrupgård	7-1-1-1	Hvedholm	1-1-3-2	3-0-0	Hvedholm	2	Ikke male i frost/tørke	650	Grevskabet Brahesminde	1 kv.	
63.Rødkilde ml	-	-	-	-	-	-	-	-	-	Ikke ansat	Rødkilde	-	Nævnt 1761.
64.Vester Skjerninge ml	12 pd.	Flintholm	15-0-0-0	Jacob Düren i København	0-1-1-0	7-0-0	Doc.Foss i København	2	Male hele året	930	Søren Jensen Møller	-	
65.Arreskov ml	-	-	Under gårdens takst	Arreskov	0-0-1-2 H	2-2-0 H	Arreskov	1	Fattes vand i f/t	620	Grevskabet Muckadell	-	

Bilag 1

Møllenavn	Matriklen 1662		Matriklen 1664		Matrikel og mølleskyld 1682-89					Bygningsskat 1802			Bemærkninger
	Landgilde mel	Ejer	Hartkorn	Ejer	Hartkorn ager/eng	Mlsk.htk. 1689	Ejer 1688		Kværne og vandforhold	Vurdering Rdl	Ejer	Kværne/ grubbe	
Sallinge herred ff.													
66.Sandholt ml	-	-	Under gårdens takst	Sandholt	Under gårdens takst	2-4-0 H	Sandholt	2	Kun male for Mc/efterår	1770	Stamhuset Sandholt	3 kv.	
67.Stenderup ml	4 pd.2 skp.	Arreskov	7-5-0-0	Arreskov	2-1-3-0	2-0-0	Arreskov	1	Kan sjældent bruges,grus-mølle	540	Grevskabet Muckadell	-	
68.Vejlegårds ml	14 ørter	Vejlegård	Under gårdens takst	Vejlegård	0-7-1-1	2-0-0 H	Vejlegård	1	-	1670	Rasmus Hansen Møller	/ gr.	
69.Dals ml	12 pd.	Fjellebro	16-2-0-0	Hvedholm/ Fjellebro	0-1-0-2	4-0-0	Kgl.Maj./ Hvedholm	2	Male hele året; } oue	1730	Grevskabet Muckadell	2 kv./ gb+stp	Bevil.grubbev.1802
70.Gelskov ml	24 ørter	Gelskov	Under gårdens takst	Gelskov	1-4-0-1 H	2-4-0 H	Gelskov	2	Ikke male i frost/tørke	1000	Grevskabet Muckadell	/ gb+stp	Bevil.grubbev.1796
71.Højruppgårds ml	-	-	-	-	-	-	-	-	-	-	-	-	Nævnes 1761 som umatrikuleret mølle
72.Sallingelunde ml	-	-	7-3-0-0	Fjellebro	0-7-2-0	3-0-0	Fjellebro	1	-	780	Jens Rasmussen Møller	-	
73.Fjellebro ml	-	-	-	-	-	-	-	-	-	-	-	-	Nævnes 1761 som umatrikuleret mølle
74.Sobo ml	-	-	-	-	-	-	-	-	-	Ikke ansat	Sobo	-	Nævnes 1761 som umatrikuleret mølle
75.Øverste Hattebøks ml (Borbek ml)	-	-	-	-	1-0-0-0	5-0-0	Damsbo	1	Ikke male i frost/tørke	613	Grevskabet Brahesminde	/ gb+stp	Bevil.grubbev.1790
76.Nederste Hattebøks ml	10 pd.	Damsbo	12-5-2-2	Damsbo			Damsbo	2	Ikke male i frost/tørke	1247	Grevskabet Brahesminde	2 kv.	De 2 Hattebøks mlr havde samme fæster
77.Horne Vejrml	-	-	-	-	-	Øde	-	-	-	-	-	-	
78.Horne ml	9 pd.	Hvedholm	11-2-0-0	Hvedholm	1-2-3-0	5-0-0	Hvedholm	2	-	1240	Grevskabet Brahesminde	2 kv./ gb	Bevil.grubbev.1793
79.Elleskov ml	-	Flintholm	6-0-0-0	Flintholm	0-0-3-0	3-0-0	Maj.Anders Rundskov	2	Mangler sjældent vand	2180	Rødkilde	2 kv./ gb+stp	Bevil.grubbev.1793
80.Gundestrup ml	-	-	-	-	0-0-0-1	3-4-0	Nakkebølle	2	Ikke male i stærk f/t	2000	Baroniet Lehn	/ gb.	
81.Sønder Broby ml	18 pd.	Brobygård	22-4-0-0	Brobygård	1-0-0-0	10-0-0	Brobygård	2	Male hele året	1990	Grevskabet Muckadell	3 kv./ gb.	Bevil.grubbev.1797
82.Mellegravs ml	-	-	-	-	-	Øde	-	-	-	-	-	-	
83.Lundegårds ml (Vittinge ml)	18 ørter	Lundegård	11-2-0-0	Lundegård	2-0-2-2 H	5-0-0	Lundegård	2	Ikke male i stærk frost	1270	Lundegård	2 kv./ gb.	
Gudme herred:													
84.Lunde ml	24 ørter	Ørbæklunde	15-0-0-0	Ørbæklunde	1-2-3-2	6-0-0	Ørbæklunde	2	Male hele året	897	Ørbæklunde	2 kv.	
85.Røde ml	24 ørter	Peter Hansen i Hamborg	15-0-0-0	Glorup	1-5-2-2	9-0-0	Glorup	3	Male hele året	2126	Stamhuset Moltkenborg	4 kv./ gb.	
86.Lamdrup ml	12 ørter	Steen Bille	7-4-0-0	Glorup	2-3-0-1	5-0-0	Glorup	-	-	625	Stamhuset Moltkenborg	1 kv.	

Bilag 1

Møllenavn	Matriklen 1662		Matriklen 1664		Matrikel og mølleskyld 1682-89					Bygningsskat 1802			Bemærkninger
	Landgilde mel	Ejer	Hartkorn	Ejer	Hartkorn ager/eng	Mlsk.htk. 1689	Ejer 1688		Kværne og vandforhold	Vurdering Rdl	Ejer	Kværne/grubbe	
Åsum herred:													
126.Bjerne ml	15 pd.	Kgl.Maj.	18-6-0-0	Kgl.Maj.	0-5-1-1	6-0-0	Kgl.Maj.	2	Flattes sjældent vand	3614	Hans Pedersen Møller	2 kv.	Bevil.grubbev.1783.
127.Mellem ml	10 pd.	Kgl.Maj.	12-4-0-0	Kgl.Maj.	0-6-3-1	7-0-0	Kgl.Maj.	2	Ikke male i stærk f/t	3860	Vejruppgård	2 kv.	Bevil.grubbev.1783.
128.Holts ml	20 örter	Rønninge Søgård	17-0-0-0	Rønninge Søgård	4-2-3-0	6-0-0	Rønninge Søgård	2	Male hele året	2900	Rønninge Søgård	-	Bevil.grubbev.1783.
129.Søbysegård ml	-	-	Under gårdens takst	Søbysegård	Under gårdens takst	2-4-0 H	Søbysegård	2	Ikke male i stærk frost	510	Stamhuset Søbysegård	-	
130.Davinde ml	-	-	1-4-1-0	Sønderumgård	0-0-2-0	0-5-0	Sønderumgård	2	Ej brugbar	1000	Sønderumgård	-	
131.Sønderumgårds ml	-	-	5-0-0-0	Sønderumgård	0-5-1-1	3-0-0	Sønderumgård	2	Kun 1 kv.i frost/tørke	1600	Sønderumgård	-	Bevil.grubbev.1794.
132.Hollufgårds ml	30 td.	Hollufgård	15-0-0-0	Hollufgård	0-3-0-0	6-0-0	Hollufgård	2	Kun 1 kv.i stærk f/t	1230	Hollufgård	-	
133.Fraugdeml	-	-	-	-	-	Øde	Fraugdegård	-	-	1240	Hollufgård	-	
134.Nørå ml	-	-	3-6-0-0	Torpegård	-	2-0-0	Torpegård	1	-	1020	Nordskov	-	
135.Torpe ml	-	-	Under gårdens takst	Torpegård	-	3-0-0 H	Torpegård	-	-	770	Torpegård	-	
136.Rolsted ml	6 pd.	Hellerup	10-4-0-0	Hellerup	0-4-0-2	6-0-0	Stamhuset Hellerup	2	Bøjflod ved meget vand	1770	Stamhuset Hellerup	-	Bevil.grubbev.1802.
137.Bramstrup ml	8 pd.	Bramstrup	Under gårdens takst	Bramstrup	Under gårdens takst	8-0-0 H	Bramstrup	2	Kun bruges lidt sommer	1470	Bramstrup	-	Bevil.grubbev.1793.
Skam herred:													
138.Krejelunds ml (Jerstrup ml)	-	-	Under gårdens takst	Jerstrup	2-3-3-2 H	0-4-0 H	Jerstrup	1	-	700	Jerstrup	-	
139.Holme ml	Under gårdens takst	Korup	Under gårdens takst	Korup	-	1-4-0 H	Baroniet Korup	2	Mangel i tørbøjflod v.	252	Baroniet Korup	-	
140.Brødstrup ml	-	Uggerslev	10-0-0-0	Uggerslev	-	5-0-0	Uggerslev	2	Kun 1 kv.i frost/tørke	570	Baroniet Korup	-	1802:omtales kun Stubvejrml.
141.Ringe ml	Under gårdens takst	Korup	Under gårdens takst	Lgebjergqård	0-2-3-0 H	2-0-0 H	Baroniet Einsidelsborg	2	Ikke male i t og stærk f	304	Baroniet Korup	-	Bevil.grubbev.1801.
142.Agernæs vejrml	-	-	-	-	0-1-3-0	0-4-0 H	Baroniet Einsidelsborg	-	-	710	Baroniet Korup	-	Bevil.grubbev.1801.
Bjerge herred:													
143.Kerteminde vejrml I	-	-	-	-	-	1-0-0	(Jørgen Borch Tjønsel	-	-	1200	Peder Nielsen Møller	-	Bevil.grubbev.1792.
144.Kerteminde vejrml II	-	-	-	-	-	1-4-0	(Hans Jespersens enkel	-	-	1500	Kerteminde Kirke	-	Bevil.grubbev.1792.

Bilag 1

Møllenavn	Matriklen 1662		Matriklen 1664		Matrikel og mølleskyld 1682-89					Bygningsskat 1802			Bemærkninger
	Landgilde mel	Ejer	Hartkorn	Ejer	Hartkorn ager/eng	Mlsk.htk. 1689	Ejer 1688		Kværne og vandforhold	Vurdering Rdl	Ejer	Kværne/grubbe	
Bjerge herred ft:													
145.Kerteminde vejrml III (Øver Krebs ml)	-	-	-	-	-	1-4-0	Rørbæk	-	-	3535	Rørbæk	-	Bevil.grubbev.1788. Bevil.hestevl 1801.
146.Østergårds vejrml	-	-	-	-	-	-	-	-	-	8070	Johan Henrik Huch Møller	-	Bevil.grubbev.1788. 1802:hoil.vejrml.
147.Vejrup ml	Under gårdens takst	Vejrup	Under gårdens takst	Vejrup	-	1-6-0 H	Vejrup	2	Kun male for år/efterår	740	Vejrup	-	
148.Skovsbo ml	-	-	-	-	-	0-4-0 H	Skovsbo	-	Kun male vinter	-	-	-	1682:udygtig.
149.Brøbæk ml	2 pd. øde	Sellebjerg	5-4-0-0	Sellebjerg	0-1-1-1	1-0-0	Sellebjerg	-	-	-	-	-	
150.Hvileholms ml	3 pd.	Vejrup	3-6-0-0	Vejrup	1-6-0-2	1-2-0	Vejrup	1	Græsmølle	970	Sellebjerg	-	
151.Bullerup ml	6 pd.	Kgl.Maj.	13-5-2-1	Kgl.Maj.	2-5-0-0	2-4-0	Kgl.Maj.	2	Ikke male i stærk f/t	640	Østergård	-	
152.Lundsgårds ml	-	-	-	-	-	Ej til hjælp;øde	Lundsgård	-	-	-	-	-	
Skovby herred:													
153.Bøgense vejrml	-	-	-	-	-	-	-	-	-	-	-	-	Bevil.vejrml til grubbemaling 1799.(Opført 1803)
154.Sandager Neder ml	-	-	18-6-0-0	Sandager	0-6-1-2 H	4-0-0	Sandager	1	Kun lidt vand sommer	-	-	-	
155.Sandager Over ml	15 örter	Sandager	18-6-0-0	Sandager	0-1-1-2 H	4-0-0	Sandager	1	Kun lidt vand sommer	400	Sandager	-	
156.Enggårds ml (Cyldensten ml)	-	-	Under gårdens takst	Enggård	0-3-1-0 H	2-4-0 H	Enggård	2	Ikke male i tørke/frost	410	Grevskabet Cyldensten	-	
157.Morud ml	5 pd.	Odense Gråbrødre Hospital	5-7-0-0	Odense Gråbrødre Hospital	2-1-3-0	3-0-0	Odense Gråbrødre Hospital	2	Kun 1 kv.i tørke/frost	950	Baroniet Holstenshus	-	Bevil.grubbev.1791.
158.Ryds ml	4 pd.	Kgl.Maj.	7-4-0-0	Kgl.Maj.	6-7-2-0	1-0-0	Rugård	1	Græsmølle	2600	Hans Hansen Møller	-	Bevil.grubbev.1783.
159.Rodevads ml	-	-	-	-	0-4-3-2	2-4-0	Langesø	1	Ikke male i frost/tørke	1050	Baroniet Holstenshus	-	
160.Svarup ml	15 örter	Sandager	10-4-1-1	Sandager	1-1-3-2	2-4-0	Sandager	1	Ikke male i frost/tørke	920	Peder Larsen Møller	2 kv.	
161.Tværskov ml	7 td.	Anne Markdanner	12-4-0-0	Anne Markdanner	2-6-1-0	6-0-0	Anne Markdanner arvinger	2	Ikke male i frost/tørke	1000	Margård	1 kv.	
162.Margårds ml	24 örter	Margård	Under gårdens takst	Margård	0-4-3-0 H	8-0-0	Margård	2	Kun 1 kv. i frost/tørke	818	Margård	-	
163.Over ml	3¼ læst	Harritslev	Under gårdens takst	Harritslev	0-1-3-0	20-0-0	Harritslev	2	Kun 1 kv. i frost/tørke	1076	Harritslev	2 kv.	
164.Neder ml	2¼ læst	Harritslev	18-6-0-0 øde	Harritslev	1-6-0-2	20-0-0	Harritslev	2	Undertiden vandmangel	796	Harritslev	2 kv.	
165.Fuglevig Præstegårds ml	-	-	-	Præsten	-	Liden	Præsten	1	-	1460	Doc.Koefoed	1 kv.	

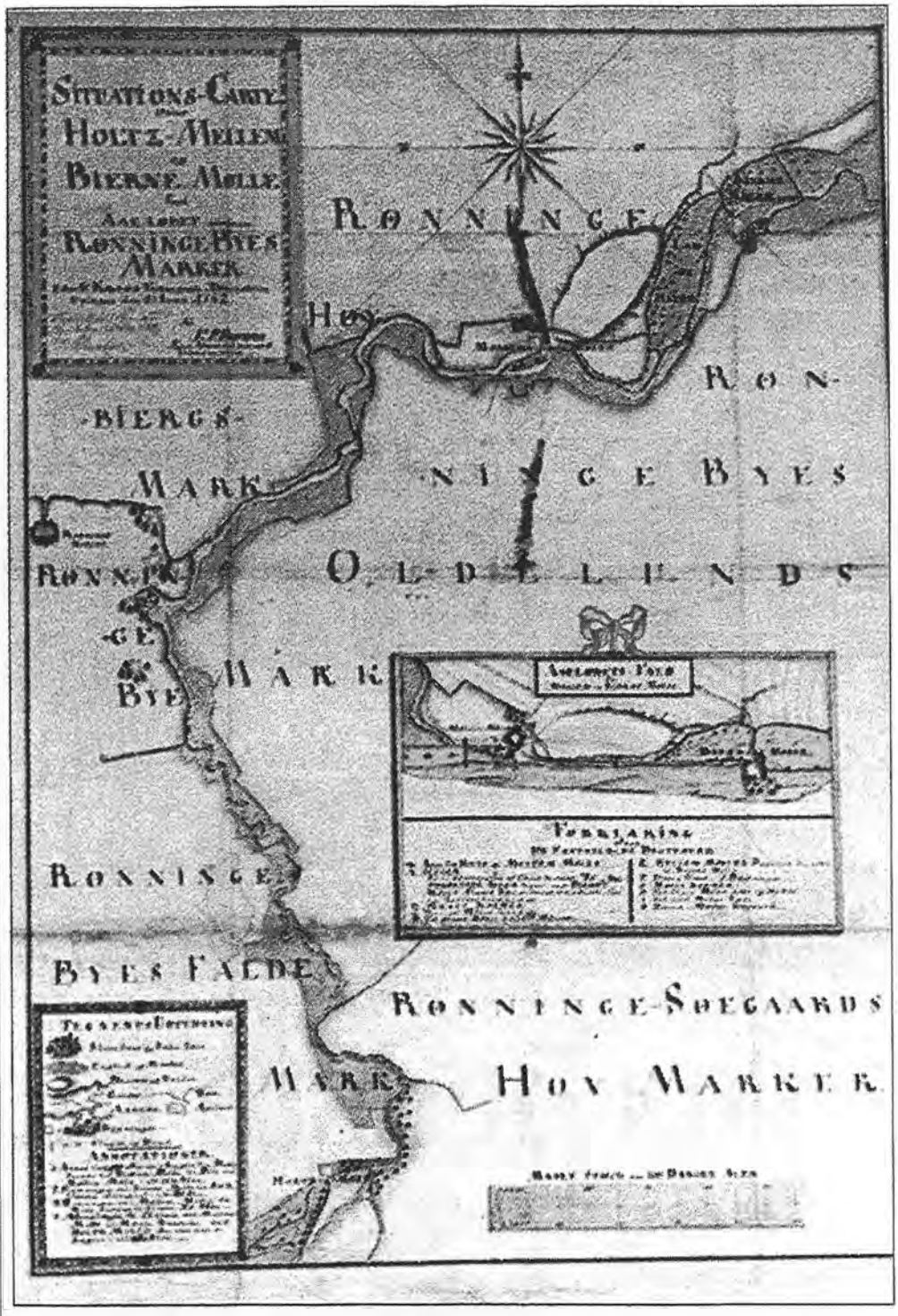

Dette 'Situations-Carte over Holtz – Mellem og Bierne Mølle samt Aae-løbet igennem Rønninge Byes Marker' er lavet med akvarel-farver og blev 'Optagen den 4de Junii 1782' af E.P. Biørnsen, Kongl. Allernaadigst Beskicket Landmaaler. Den 24. december 1783 blev det fremlangt som dokumentation i Fyenboe Landsting. Foto: Birgitte Heiberg.

Kampen om vandet er af gammel dato

Mellem Mølle ved Rønninge slås i øjeblikket med Fyns Amt om retten til at udnytte vandet i Vindinge Å. For 200 år siden var der krig med nabo-mølleren.

Baggrund

Af
OLE GRUNDSØE

RØNNINGE – Hvem har retten til vandet i Vindinge Å? Det spørgsmål er evigt aktuelt. I øjeblikket er der strid mellem mølleejer Bo Hansen på Mellem Mølle og Fyns Amt, men for 200 år siden var der nærmest krigstilstand mellem to af de tre Rønninge-møller, der ligger langs åen.

Også dengang var Mellem Mølle midtpunkt i striden. Modparten var den nedstrøms nærliggende Bierne Mølle, som havde forhøjet sine stemmeværker, så højere 'Bag-Vand' generede møllehjulene på Mellem Mølle.

Beskyldt for at true eksistens

Til gengæld blev møller Laurs Sørensen på Mellem Mølle beskyldt for at true hele Bierne Mølles eksistens ved 'Vandets pludselige Nedkastelse', som betød et voldsomt pres på dæmninger og sluser. Mellem Mølle havde også mulighed for at holde vandet tilbage, så Bierne Mølle havde svært ved at male.

Striden havde sit udgangspunkt i 1775, hvor et voldsomt tøbrud bortrev slusen ved Bierne Mølle. Ejeren, Jens Gotfred Krag, byggede nyt og højere, så fæstemølleren på Mellem Mølle, Laurs Sørensen, fik besvær med at male med to af sine kværne, fordi vandet stod for højt.

Derfor krævede han i 1977 en synsforretning, der endte med, at fire udpegede møllere fik etableret en aftale, som skulle sikre Bierne Mølle tilstrækkeligt 'Male-Vand' og hindre skadeligt 'Bag-Vand' for Mellem Mølle.

Der blev opsat pæle med mærker og aftalt faste regler for opstemningen, og denne aftale blev godkendt af Mellem Mølles ejer, kammerherre Johan Christoph Gotthold von Kørbitz på Veirup, ligesom den blev ført til protokols ved Vinding-Bierge og Aasum Herreds Ting den 10. januar 1778.

Svigersønnen svigtede aftalen

Så langt så godt, men et par år efter overdrog Jens Krag sin Bierne Mølle til svigersønnen Jens Barfod, der ikke mente sig forpligtet af aftalen. Han stemmede op, som det passede ham, så en synsforretning i oktober 1781 viste, at vandet stod helt op på fodstykkerne på hans eget ladehus.

Striden fik sin første afgørelse i Herredstinget den 21. juni 1783, hvor Herredsfoged Iwar Iwarsen efter en lang række vidneafhøringer i det lille beklumrede Tinghus i Røjerup fastslog, at der skulle tages særligt hensyn til Bierne Mølle på grund af dens korte for-å, og dens afhængighed af Mellem Mølle.

Han påbød *begge* vandmøller at formindske deres sluser og besluttede, at møllerne i fremtiden skulle erstatte skader, som de forvoldte hverandre – og oveni betale mulkt til gavn for sognets fattige.

Mellem Mølle ankede dommen

Kammerherre Kørbitz ankede sagen for Mellem Mølle, og der fulgte en lang række retsmøder i Fyenboe Landsting. De rummede blandt meget andet gensidige beskyldninger om ulovlige kværne, hvoraf der ikke blev betalt afgift. Det blev modbevist med dokumenterede tilladelser fra Kong Christian den Syvende.

Tonen i retssalen var rå og absolut ikke hjertelig. I 'Fyenboe Landstings Justitz Protocoll' kan læses den påstand, at herredsfoged Iwar Iwarsen 'til fordele for hans kiære Bierne Møllere' havde tilladt sig 'at forskrive nye og selvgiorte Love'.

Modparten spurgte til gengæld, om processen var begrundet i 'et misundeligt Hierte' hos Mellem Møller Laurs Sørensen, som ville berige sig i sin næring, eller om han blot var opfyldt af ren 'Trættekiærhed'.

To dage før jul i det Herrens år 1784 faldt dommen. Den blev afsagt af Friederich von der Maase og Hans Koefoed, der begge lød titlen 'Hans Kongelig Majestæts Etatz Raad og Landsdommer udi Fyen og Langeland', samt af Lauritz Martin Bendz, der var 'Hans Kongelig Majestæts Etatz Raad og Vice Landsdommer udi bemeldte Fyen og Langeland', som skrevet står i dombogen.

1777-aftalen skulle gælde

Allerede dengang var de to møller ældgamle. Bierne Mølle er kendt tilbage fra 1320, Mellem Mølle fra 1345, og de tre dommere fandt det klargjort, at de to møller var placeret, så de altid har været udsat for at blive chikaneret af modparten.

Da der ikke fra Arild (fjerne tider, red.) havde været regler for opstemningen, var det nødvendigt med en rettesnor, og hertil mente dommerne, at aftalen fra 1777 var velegnet, og den burde også gælde 'nye ejere'.

Det var en ulykke

Hermed blev dommen fra Herredsretten frafaldet, og parterne blev forpligtet til at overholde aftalen af 1777. Bierne Mølle blev samtidig pålagt at betale omkostningerne ved begge sager med 20 Rigsdaler.

Se dét var en ulykke. Pastor Johan Christopher Bendz, der var præst i Rønninge i 1778-1824, fortæller i sine 'Efterretninger om Rønninge og Rolfsted Sogne' fra 1820, at møllerен på Bierne Mølle måtte gå fra stedet, 'forarmet formedelst en langvarig Proces med sin Nabo'. Siden kom der mange ejere, der fik det svært, fordi netop denne mølle fik hård konkurrence også fra en ny vejrmølle ved Hindemae, skriver pastor Bendz.



Bierne Vandmølle

S P 1435
Kerteminde Dommers Arkiv
Realregister til Bjerge Aasum Herreder
Skøde- og Panteprotekol
Rønninge
21
(1802)
1890 - 1934
pag. 7

Bierne Mølle
Matr. nr. 17 og 18 b af Rønninge.

Den 28. Juni 1873 Skøde af 15. f.m. fra Peder Hansen til Ole Pedersen på Bierne Mølle
Matr. nr. 17 og 18 b - 17-412
og
Oblg. af 15. f.m. fra O. Pedersen til Svendborg Amts Landbo Sparekasse for.....kr.22.000,-
4% rente med pant i matr. nr. 17 og 18 b , Besætning, ? Afgrøde og Inventarium. (Med Hensyn til ? ? ?

Aftægtskontrakt mellem Peder Hansen og Ole Pedersen om aftægt til Førstnævnte og Hustru Karen Hans Datter, med pant i Bierne Mølle - No 17 og 18 b.
Med hensyn til Prioriteten vide Pante Protokollen 17-414

Den 3. Juli 1880. Oblg. af 12. f.m. fra Ole Pedersen til Svendborg Amts Landbosparekasse
for.....kr.5.600,-
4% ? ? Bankbehæftelse 628 kr. 64 Øre.
Tinglyst Tiende m.v. samt 22.000 kr. i Bierne Mølle No.17 og 18 b . Mølleværker, komfur, Suppelemme etc., Besætning, Avl, Afgrøde, Inventar, ? ?

o. s. v.



Møller Peder Hansen
Bierne Mølle
f.18.febr.1798 på
Lydinge Mølle
d.5.nov.1878 på
Bierne Mølle

gift med



Karen Hansdatter
Langæblegård, Slude
f.30.jan.1818
d.24.juli 1892 på
Bierne Mølle



Karen Hansdatter
Haugaldegård, Slūde
født 30/11 1818



Karen Hansdatter med sine Børn
Ole - Hans - Laura - Marie - Maren



Møller Ole Pedersen
af Bierne Mølle





Møller Ole Pedersen
f.8/10-1840 på Bierne Mølle
d.15/9-1889 på Bierne Mølle
gift med
Dorthea Dinesen
f.25/4-1847 i Kogsbølle
d.28/5-1889 på Bierne Mølle



Karen Hansdatter med -
Dines Christian,
Petra Christiane og
Hans Peder (siddende)

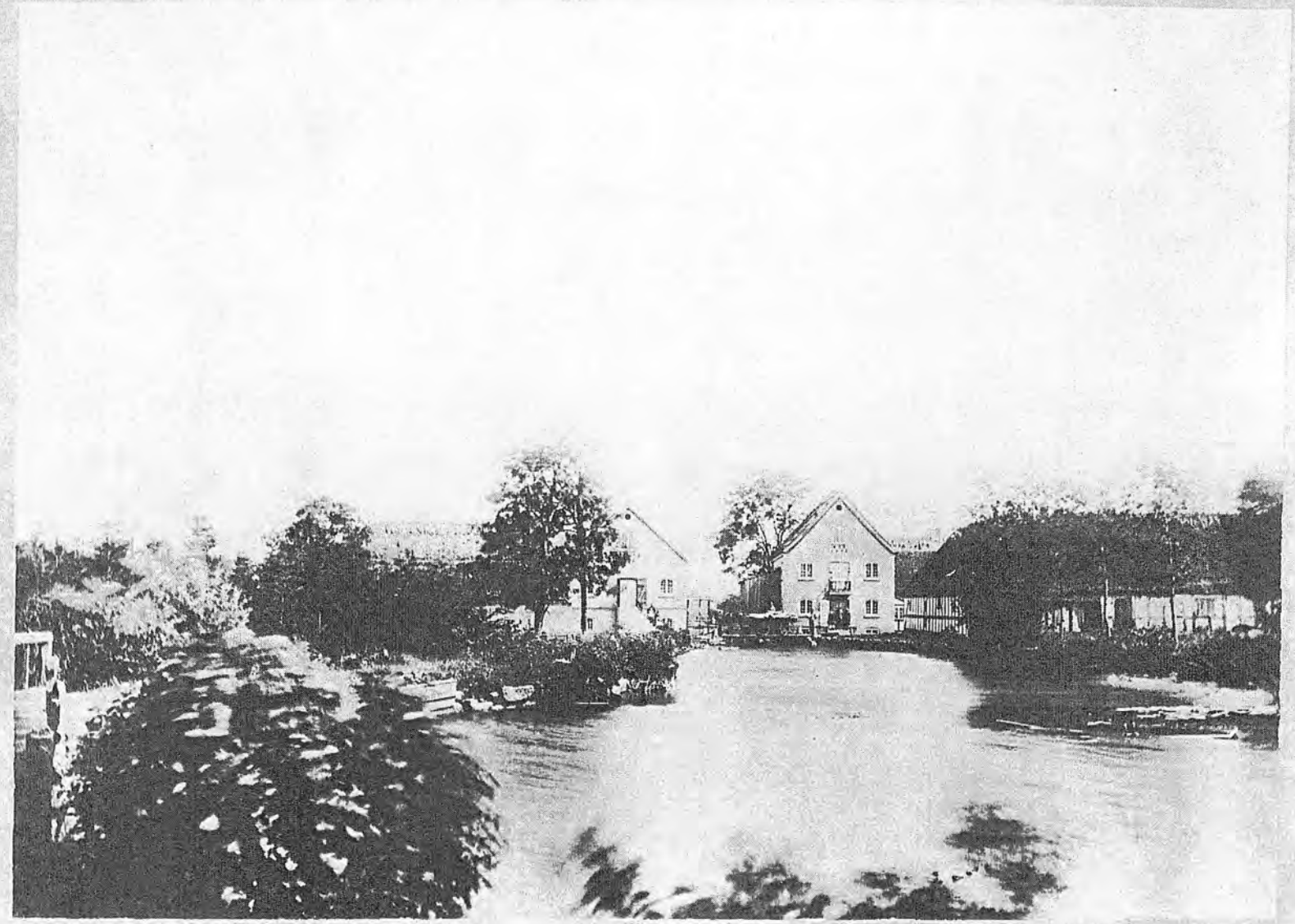

Bierne Mølle

Etna's notesbog

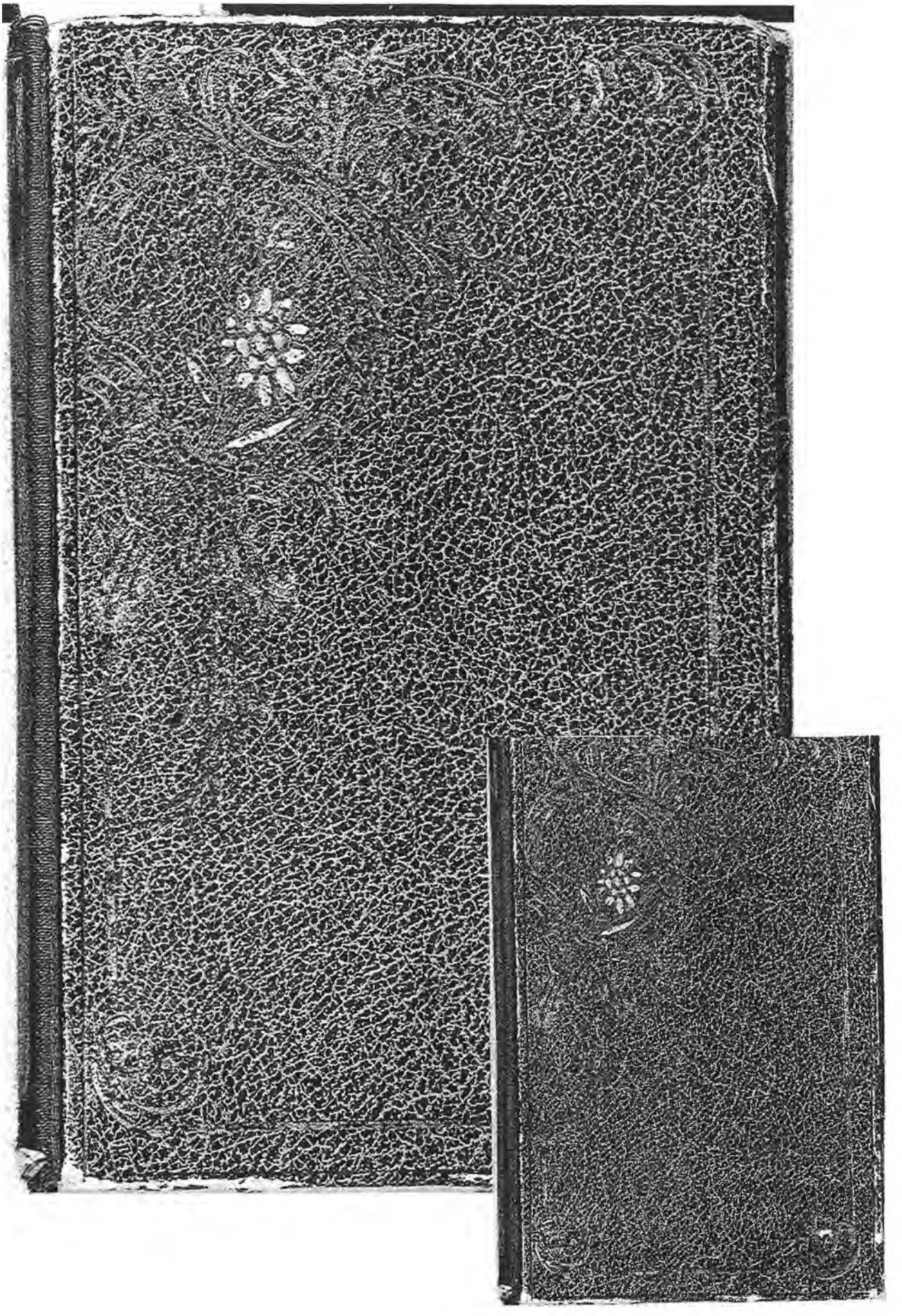

Udtog af „Familien Granli".

Uagtet Borghild var 22 Aar, havde hun endnu ikke mødt nogen Mand, som havde bragt hendes Hjerte til at banke i en raskere Fart. — Kjærligheden kendte hun kun af Navn; — men hun havde engang sagt, at hun betragted den som en Himlens bedste Gave. Naar den engang kom til hende, vilde hun hilse den velkommen og takke for den tidtil skjendte Fölelse. Thi hun anså, at den bragte noget stort og helligt med sig. Men Dagny, som hörte denne Udtalelse, spurgte: „Men om den bragte dig

Sorg og Smerte."

"Jeg vilde – Gud alt – velsigne min Kjærlighed og Ham, som forstod at vække den til Liv."

24/2 – 1903.

Fødselsdage.

Fader den 8de Oktober 1840
Moder den 25de April 1847.
Karen den 12te August 1876
Dines den 17de Marts 1882
Marie den 1ste Juni 1886
Theodor den 13 April 1889.
Elskede Forældre og Søskende.
Peder den 22 April 1884

Du kære Gud, ~~som~~ har været
min Trøst, forlad mig ikke
" Thi min Fader og Moder
forlode mig, men Herren
tager mig op."
Davids Salme 27. 10 Vers

Døds og Begravelsesdage

Fader død d. 15-9-1889 - begravet Fredag 20

Moder død d. 28-5-1889 - begravet 1. Pinsedag

Karen død d. 13-11-1888 begravet Mandag d 19

Dines død d 28-6-1898 begravet Lørdag d 2 Juli

Married d 2-4-1891

Theodor 1889

Teeen død 12.-2. 1955

Ole død 28.-7. 1986

Karen Petra Christiane Pedersen
født 15/6-1880 på Bjerre Mølle
død ca 1965

Petra Pedersen

A B C D E F G H

I J K L M N O P

Q R S T U V W

X Y Z Æ Ø

a b c d e f g h i j k l

m n o p q r s t u v x

y z æ ø

1 2 3 4 5 6 7 8 9 0

N 12.
En Købmand modtager for Varer en Veksel paa 500 Kr., der skal betales om 3 Maaneder. For straks at faa Penge sælger han denne Veksel mod et Afdrag Diskonto af 5% p. a. Hvm. faar han for den?

N 30
Ved Opførelsen af en Bygning betales 675 Kr i Ugeløn til 2 Mestersvende, 15 Svende og 10 Arbejdsmand. Hvm. faar enhver af dem om Dagen, naar en Svend faar dobbelt saa meget som en Arbejdsmand, men 4/5 mod en Mestersvend?

N 12. En Købmand modtager for Varer en Veksel paa 500 Kr.; den skal betales om 3 Maaneder. For straks at faa Penge sælger han denne Veksel mod et Afdrag (Diskonto) af 5% p. A.. Hvm. faar han for den?

N 30. Ved Opførelsen af en Bygning betales 675 Kr i Ugeløn til 2 Mestersvende, 15 Svende og 10 Arbejdsmænd. Hvm. faar enhver af dem om Dagen, naar en Svend faar dobbelt saa meget som en Arbejdsmand, men kun 4/5 mod en Mestersvend?

Forskoleseminariet d 20 juni 1902

Petra Pedersen.

Opgave.

Indtagningsstykke.

Klasse.

III

Tid.

½ Time

Hensigt.

At give Børnene Kendskab til Strømpestrikning ved at lære dem at strikke den første vanskelige Del „Indtagningsstykket."

Hjælpemiddel.

Et stort Strikketøj.

Disposition.

Indledning: Fremvisning af en Strømpe og tale med Børnene om Nødvendigheden af Indtagningerne.

I Strømpens Inddeling.
- A Skaft
- B Fod

II Skaftets Inddeling.
- A Bort
- B Et lige Stykke
- C Indtagningsstykke.

III Indtagningsstykket.
- A Tale med Børnene om, hvorfor vi strikker Indtagningsstykket og gøre dem opmærksomme paa, at det er strikket med 2 Pinde som en Hade, vise dem et saadant,
- B Tale med dem om, hvad vi opnaar ved en Indtagning.
- C Fortælle dem, at der er to Maader at tage ind paa:
  a) ved at strikke to Masker sammen,
  b) ved at tage en Maske løs af, strikke en og kaste den løse over.
- D Fortælle Børnene, at vi altid tager ind paa begge Sider af Vrangmasken
  a) lære dem at paa dette Stykke tage vi først ind til højre for Vrangmasken og saa til venstre, ~~men~~ at vi paa en Strømpe gør det omvendt.
  b) Da vi kun strikker med 2 Pinde, maa

vi strikke den ene Pind ret og den anden vrang for at faa det ens paa Retten, men vi skal altid tage ind paa Retpiden.

Slutning: Tal med Børnene om Antallet af Indtagningsmaskerne og hvor mange Omgange, der skal strikkes mellem hver Indtagning.

Petra Pedersen.

Plan til en Undervisningstime.

Fag: Historie
Opgave: „Lejre." (hist. Skildring).
Klasse: III Klasse.
Tid: ½ Time.
Maalet: At give Børnene en Forestilling om Livet i det gamle Kongesæde Lejre.

Hovedtanke.

Indledning.

Det gamle Kongesæde.

Byens Omgivelser.

Kongeborgen.

Hallens Udseende.

Udvikling.

Paa Sjælland løber der en lille Aa ud i Roskilde Fjord, og ved denne Aa ligger der en By, som hedder Lejre. Den ligner nu en almindelig Landsby; men den har ikke altid været saa uanselig.
I ved nok, at Kongen nu bor i København, men der har ikke altid boet. I gamle Dage, langt tilbage i Tiden boede Kongerne i Lejre.
Byen var omgiven af store Skove og tæt forbi løber Aaen. I disse store Skove var der en Mængde Vildt, og naar Kongen og hans Mænd ikke var i Krig, gik de paa Jagt. Paa saadan en Tid var der Liv i Lejre og særlig paa Kongeborgen. Nu skal I. høre, hvorledes Kongeborgen saa ud.
Det var en stor og prægtig Bygning med høje Taarne, som kunde ses langt ud over Byen. Indgangen var en meget bred Dør, og ind ad Døren gav man var der en Forhal, hvor Kongens Mænd kunde sætte deres Sværd og hænge deres Kapper. Midt for var en Dør, som førte ind til en stor Sal. Loftet var af svære Bjælker, som gik paa skraa op mod Midten, nøjagtigt som i Kirken. Ned ad Siderne var der ligeledes Bjælker, som stod frem af Muren; men omtrent helt op til Loftet var disse Sider betrukket med tykt Klæde, og rundt om hang gyldne Skjolde og Stridsøkser. Midt i Salen stod et langt Bord, og for Enden

af Bordet havde Kongen sin Plads, og paa begge Sider sad alle hans Mænd. Kongen var den fornemste, og det var derfor den største Ære at sidde nærmest Kongen; men den dygtigste Krigere fik Hæderspladsen.

Højsædet.

Der var tillige i Salen et Højsæde. Det var en Forhøjning med en Armstol. Paa Siderne af Stolen stod to høje Træsøjler udskaarne med mange smukke Figurer, ligeledes Siderne. Paa Forhøjningen laa et stort Bjørneskind. Naar der blev holdt Raad, sad Kongen i Højsædet og Kæmperne omkring ham. En saadan prægtig Borg var den i Lejre dengang Kongerne boede der. I har vist hørt om Kongerne der fra Lejre f. Eks. Kong Skjold.

Rolf Krake

Jeg har tænkt at ville fortælle om en af de allermægtigste Konger fra Lejre, en af Skjolds Efterkommere, nemlig Rolf Krake.

Han var en Konge og boede i den dejlige Kongeborg. I kan tro, han var en herlig Konge: stor, smuk og kraftig at se til; munter, venlig og godgørende mod alle og særlig de fattige. Saadan en Konge vilde alle tjene, og han havde ogsaa mange og stærke Mænd i sin Tjeneste. Langt borte i andre Lande blev der fortalt, at i Lejre boede der saadan en rar og mægtig Konge.

Kæmperne.

Mange stærke Kæmper kom til Lejre for at søge Tjeneste hos Rolf. De berømteste er Bjarke og Hjalte. De var saa stærke, at de kunde løfte to Mænd, en i hver en Arm; og derfor fik de deres Plads ved Bordet ved Kongens høje Side, dernæst kom de 12 Berserker. Endnu en der, nemlig Vigge, som gav Kongen Tilnavnet „Krake", der betyder en tynd Træstamme, som Grimme er hugget af. Det gik saaledes til. Vigge var fra Sverrig, og der havde han hørt tale om Lejrekongen Rolf. Vigge var ikke ret gammel, da han rejste hjemmefra, men han var en modig Gut og vilde gerne ud at se sig om og komme til at tjene en rigtig mægtig Konge.

Hvorledes Vigge giver Rolf Tilnavnet „Krake".

Vigges Ankomst til Danmark

Han rejste længe, men omsider naaede han dog til Lejre. Han spurgte om Vej til Kongeborgen, og da han kommer derop, banker han ikke engang paa Døren, men gaar lige ind i Hallen, hvor Kongen og hans Mænd er samlede. Han gaar lige hen foran Højsædet, hvor

Hans Overraskelse.

og hans Ord til Kongen.

Kongen sad og staar og stirrer paa ham med stor Opmærksomhed. Kongen siger da til ham: „Hvad vil du mig gode Karl, siden du ser saa nøje paa mig?" „Jo," svarer Vigge, da jeg var hjemme i Sverrig hörte jeg alle tale om at Rolf i Lejre var den störste Mand i hele Norden, men nu ser jeg her i Höjsædet en lille „Krake", som de Danske kalde deres Konge." Nu skulde man synes at Kongen var bleven meget vred, for det var da at gøre Nar ad Kongen.

Kongens Svar.

Men Kongen svarer: „Du har givet mig Tilnavn, saa jeg skal hedde Rolf Krake, og med Navn pleier at følge Gaver, men da du sagtens ingen har at give mig, som jeg kan bruge, er det bedst, at den giver, som har noget at give af." Og Kongen trak en stor Guldring af sin Finger og gav Vigge den. Vigge blev glad; men derefter gaar han rundt i Salen med Ringen paa den höjre Haand, som han holdt frem, medens han skjulte den venstre paa Ryggen. Kæmperne syntes, at det var underligt af ham og spörger ham om, hvorfor han gör det. „Jo" svarer Vigge, „den venstre Haand skammer sig ved sin Fattigdom." Rolf hörte det og gav ham endnu en Guldring. Da udbryder Vigge: „Gud lönne Kongen for sin Gave; men det skal være mit Löfte, at hvis du bliver dræbt, saa skal jeg hævne din Död. Kæmperne mente ikke, at Vigge vilde kunne naa det Löfte. Rolf syntes godt om ham og han blev optaget blandt Rolfs Mænd og fik Plads ved Kongens Bord.

Kongens Gave; Vigge faar to Ringe.

Vigge svarer at hævne Kongens Död.

Bersærkernes Krigstog.

Kæmperne drog hver Sommer paa Krigstog; om Vinteren sad de hjemme i Lejre og fortalte om deres Bedrifter. Disse Bersærker var saa stærke, at naar de blev sigtig vrede, kunde næsten ingen staa sig for dem.

Rolf Krakes Död.

Engang bliver Rolf og hans Mænd overvundne, men det var ved List, og da sker det, at Vigg opfylder sit Löfte og hævner Kongens Död, men selv bliver han dræbt; dog, Döden er ham kærkommen nu, da han har hævnet Kong Rolf i Lejre.

Kogsbölle Skole 1ste og 2den Klasse.

Forsømmelsesliste

(til Brug i **Landkommunerne**)

for

Januar og Februar Maaneder 1903.

I Overensstemmelse med

Lov af 24de Marts 1899 §§ 2—4 og Ministeriets Cirkulærer af 7. Januar 1889, 24. Maj 1889 og 20. Novbr. 1900 meddeles nedenstaaende til Iagttagelse:

1. Skolekommissionen vil ved jævnligt Eftersyn have at paase, at Lærerne omhyggelig føre Skoleprotokollen, saaledes at alle Distriktets skolepligtige Børn i betimelig Tid indføres deri, og intet Barn udslettes af samme, uden at dette sker med udtrykkelig Bemærkning om Grunden. Ligeledes vil Skolekommissionen have at paase, at Skolens Dagbog føres hver Dag med Angivelse af, hvilke Skoleforsømmelser der have fundet Sted, og med Vedtegning om den Grund, der herfor er angiven. Skolekommissionen vil derhos have at vejlede Lærerne til en hensigtsmæssig Indretning af Skoleprotokollen og Skolens Dagbog i Overensstemmelse hermed, saaledes at de til enhver Tid give en klar Oversigt over de herombandlede Forhold; jfr. Minist. Cirk. 7. Januar 1889.
2. Lovlig Grund til Skoleforsømmelse er Barnets Sygdom, smitsom Sygdom i Hjemmet, daarligt Vejr, ufremkommelige Veje samt Fraværelse paa Grund af Konfirmationsforberedelse. Udenfor de nævnte Tilfælde gives ikke andre lovlige Grunde til Udeblivelse fra Skolen end de, hvor Skolekommissionen eller med dennes Bemyndigelse Læreren begrundet i særlige Omstændigheder undtagelsesvis meddeler Fritagelse for Skolegang. Al anden Forsømmelse opføres af Læreren som ulovlig. I visse forekommende Tilfælde, hvor Fraværelse kan undskyldes, som naar et fattigt Barn maa blive hjemme for at pleje Forældre eller Søskende under Sygdom eller lign., bør Læreren gøre Bemærkning derom paa Indberetningen, for at Sogneraadet kan overveje Sagen og gøre Indstilling til Skoledirektionen om Eftergivelse af Bøden, forsaavidt Raadet ikke har undladt at ikende den i Henhold til Lov 24de Marts 1899 § 2 sidste Punktum.
3. Senest den 5te i hver af Maanederne Januar, Marts, Maj, Juli, September og November har Læreren at tilstille Sogneraadet Fortegnelsen i 2 Eksemplarer.
4. Inden den 15de i hver af de nævnte Maaneder afholder Sogneraadet Møde om Sagen.
5. Efter Bestemmelserne i Lovens § 2 kan Forhøjelse af Bøderne kun finde Sted inden for samme Skolehalvaar (ɔ: Tiden fra 1ste November til 30te April og fra 1ste Maj til 31te Oktober eller som indført i nogle Købstæder fra 1ste Oktober til 31te Marts og fra 1ste April til 30te September), saaledes at der ikke kan ikendes forhøjet Bøde for Forsømmelser i et Skolehalvaar, fordi der har været udvist Forsømmelighed i et foregaaende Halvaar. Paa den anden Side haves ingen Hjemmel for, som det hidtil har været Regel, at undlade Forhøjelsen af Bøderne i det i Kancelliskrivelserne af 16de August 1828 og 28de Maj 1836 omhandlede Tilfælde, at Barnet efter den første Bødeikendelse søger Skolen stadigt i en Maaned.
6. Som gentagne Gange af Ministeriet tidligere udtalt, vil der, hvor Halvdagsundervisning er indført, for Forsømmelser af halve Dage være at ikende fuld Bøde.
7. Efter den paagældende Lovbestemmelses Ordlyd maa Forhøjelsen indtræde uden Hensyn til, at den for en tidligere Forsømmelse ikendte Bøde er eftergivet, samt uden Hensyn til at den tidligere Forsømmelse som foregaaet i den første af de to Maaneder, som Bødeikendelsen omfatter, først samtidig rammes af Bødestraffen.
8. Med Hensyn til Anvendelsen af den Sogneraadet i § 2, sidste Punktum, tillagte Ret til for enkeltvis forekommende Forsømmelser at undlade at ikende Bøde, hvor særlige Omstændigheder tale derfor, finder Ministeriet Anledning til at indskærpe, at det nøje iagttages, at denne Adgang ikke benyttes, uden hvor Lovens Forudsætninger virkelig ere til Stede, navnlig den, at Barnets Skolegang regelmæssig er uden ulovlige Forsømmelser, saaledes at det f. Eks. ikke bør passere ustraffet, at Forældre stadigt lade deres Børn forsømme Skolen om end kun een eller to Dage om Maaneden, selv om der for hvert enkelt Tilfælde kan paavises en mer eller mindre brugbar Grund.

Nyborg.
V. Schønemanns Forlag.
V. Schønemanns Bogtrykkeri.

Lærerens Indberetning om Forsømmelser

i Kogsbölle Skole 2den og 1ste Klasse for Januar og Februar Maaneder 1903

Løbe-Nr.	Forældrenes, Værgens eller Husbondens Navn og Bopæl.	Hvilke Børn have forsømt. Navne.	Alder.	Skoledagenes Antal. 1ste Maaned	2den Maaned	Forsømte Dage. Sygdom. 1ste Maaned	2den Maaned	anden lovlig Grund. 1ste Maaned	2den Maaned	uden lovlig Grund. 1ste Maaned	2den Maaned	Hv...
2Kl. 1	Peter Petersen Nørsk	Valdemar	11	11	11	"	1	"	"	"	"	
2	Peter Larsen Kogsbölle	Laura	9	11	11	1	"	"	"	"	"	
3	Rasmus Petersen Blkbg	Marie	9	11	11	1	1	"	"	"	"	
4	Kristen Hansen Kogsbölle	Mary	8	11	11	X	1	"	"	"	"	
5	Hans Rasmussen Kogsb.	Anna	8	11	11	"	1	"	"	"	"	
6	Jens Henriksen Bölvang	Sara	8	11	11	1	2	"	"	1	"	
7	Marcus Andersen Kogsbölle	Andrea	8	11	11	2	1	"	"	"	"	
8	Valdemar Kristensen Blkbg	Dagmar	8	11	11	1	"	"	"	"	"	
9	Niels Peter Jensen Kogsbölle	Anna	8	11	11	"	"	"	1	"	"	
10	Johannes Hansen Kogsbölle	Minna	8	11	11	1	1	"	"	"	"	
1Kl. 1	Niels Jensen Sulkendrup	Peter	8	12	12	"	"	"	1	"	"	
2	Lars Nielsen Kogsbölle	Alfred	8	12	12		1					
3	Marie Hansen Sulkendrup	Julius	8	12	12		1					
4	Meyerist Frederiksen	Betz	6	12	12		1					
5	Kristian Rasmussen Blkbg	Mary	6	12	12				1			
6	Hans Rasmussen Sulkendrup	Hansine	7	12	12	2	9		1			
7	Jens Hansen Sulkendrup	Kristine	7	12	12				1			
8	Marine Rasmussen Kogsbölle	Ane	7	12	12		1					
9	Lars Nielsen Kogsbölle	Betty	6	12	12	2						
10	Rasmus Petersen Blkbg	Karen	6	12	12		1		1			
11	Kristen Larsen Kogsbölle	Dorthea	6	12	12		3	X	1			

Lærerens Bemærkninger.

Sogneraadets Bestemmelser

i Mødet den ..... 19 .....,

om Bødeikendelsen for foran angivne ulovlige Forsømmelser.

Hvor vidt har Barnet forsømt ulovligt i andre Maaneder af Skolehalvaaret og da, i hvilke Maaneder og hvor mange Dage i hver.	Hvilke andre Bemærkninger har Læreren at gøre.	Er Barnet ikendt Bøde i Skolehalvaarets foregaaende Maaneder og da, med hvilken Bøde pr. Dag.	Idømte Bøder.				Sogneraadets Bemærkninger.
			1ste Maaned.		2den Maaned.		
			Kr.	Ø.	Kr.	Ø.	
	Møderum ovg						

Birme Mølle





Petra (stående)



Petra - konfirmand.

Til.

Dags Dato modtaget af Vindinge Sogneraad
Løn for April ialt Kr. 41.66,
hvorfor skvitteres;
Kogsbölle Skole den 29 Marts 1904.
Petra Pedersen Lærerinde

Fotografi af Otto Rasmussen, Faaborg

Konradslund i Slude



x Peder - xx Dines xxx Petra

Fotografi af Otto Nørmark, Nyborg



Dette fotografi er muligvis optaget i haven ved Bakkegården i Slude. Hans Peder Pedersen ligger foran til venstre. Soldaten kan være Lars Dinesen og den gamle mand m.pibe hans far - Chr. Dinesen

Pigen i hvidt længst th. er H.P.P.s søster Petra. De andre piger kan være Lars' 3 søstre og andre familiemedlemmer.

Jens K.
Pedersen.
N. Realskole 5 Kl
No 8.
6 Klasse No 14.
Min egen kære Broder

Jens K.
Pedersen.
N. Realskole 5 Kl
No 8.
6 Klasse No 14.
Min egen kære Broder

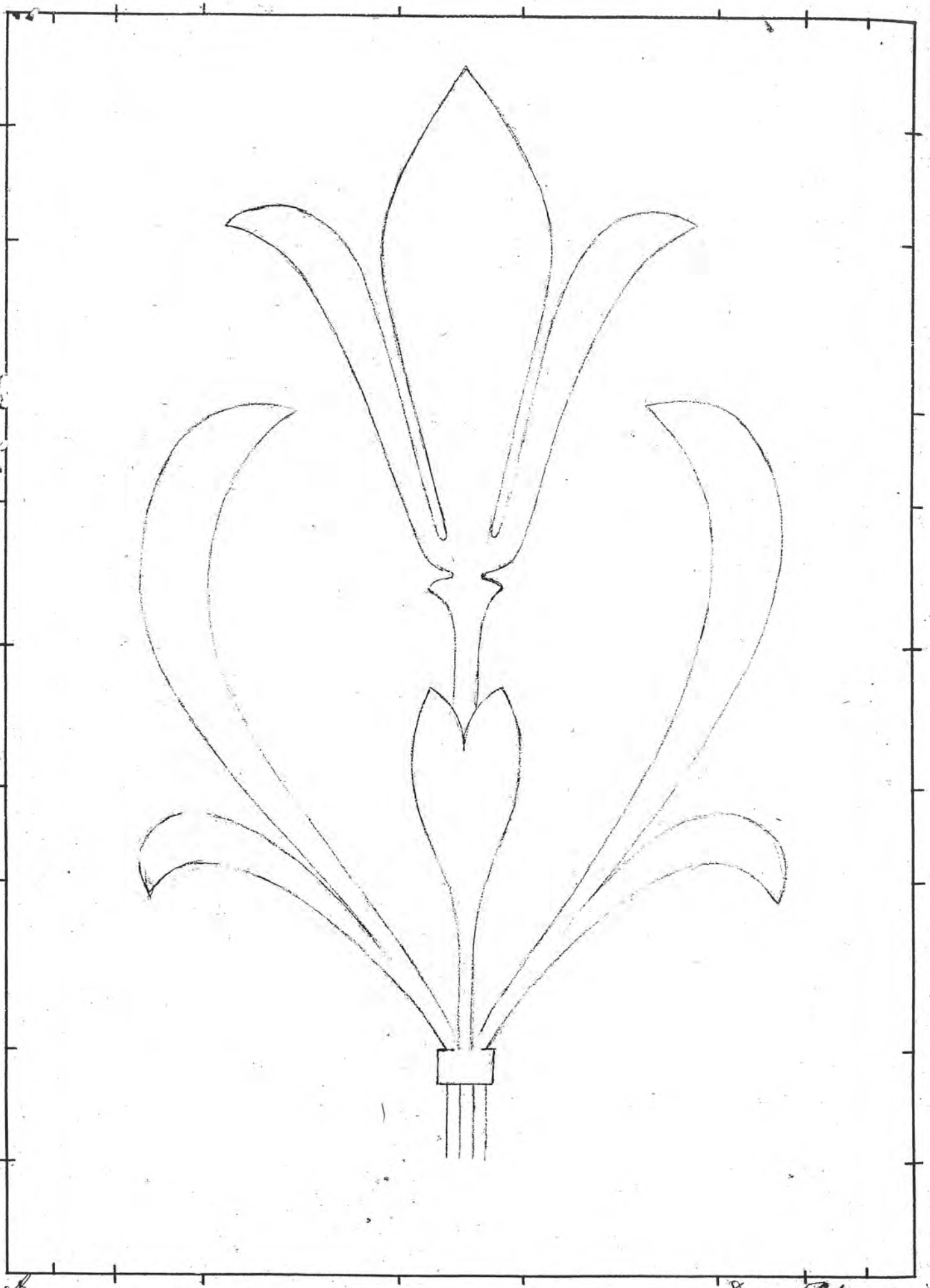

Målet ved Storebælt af min farbror
Hans Christian Pedersen (död 16 år gl. 1898)

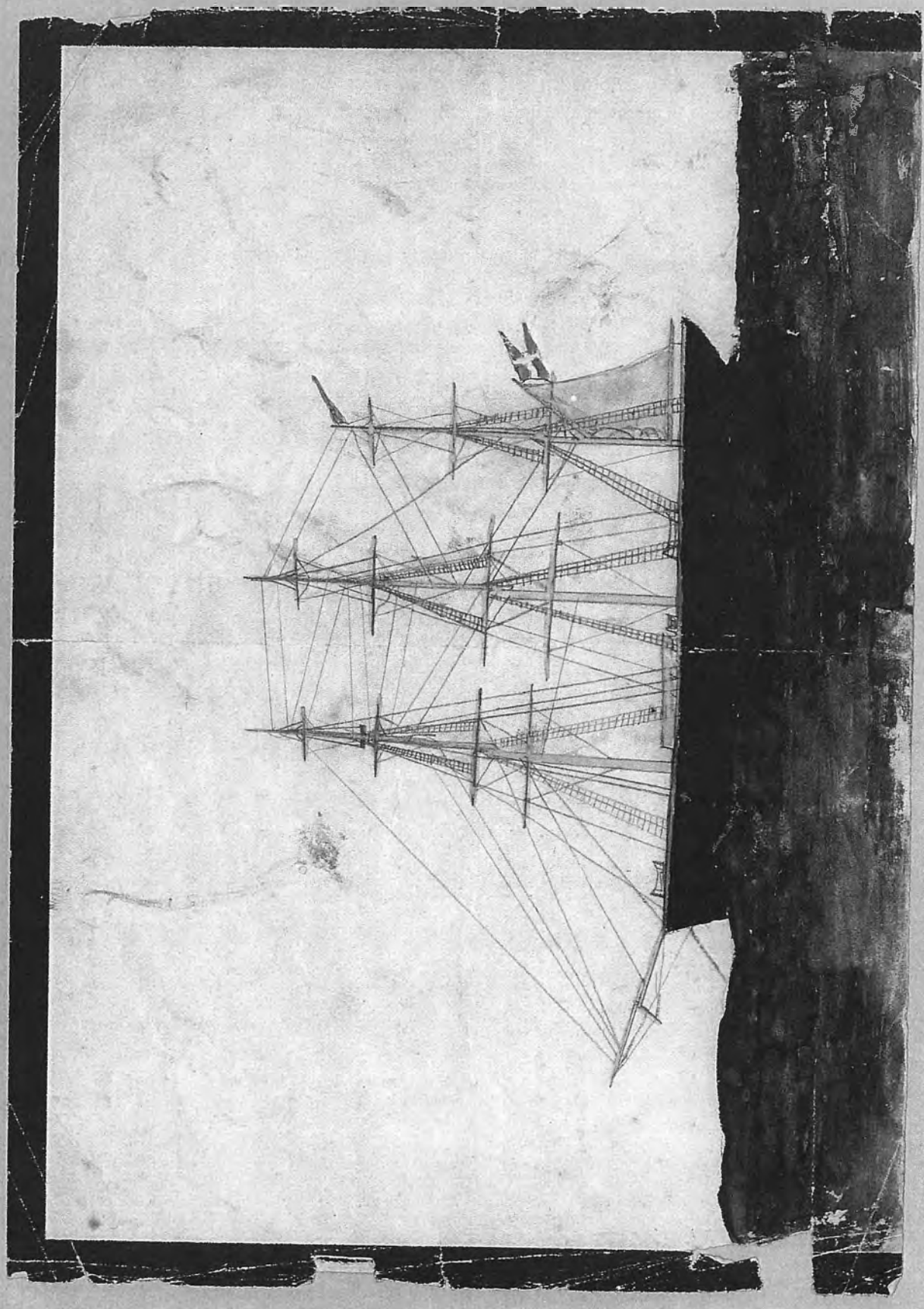

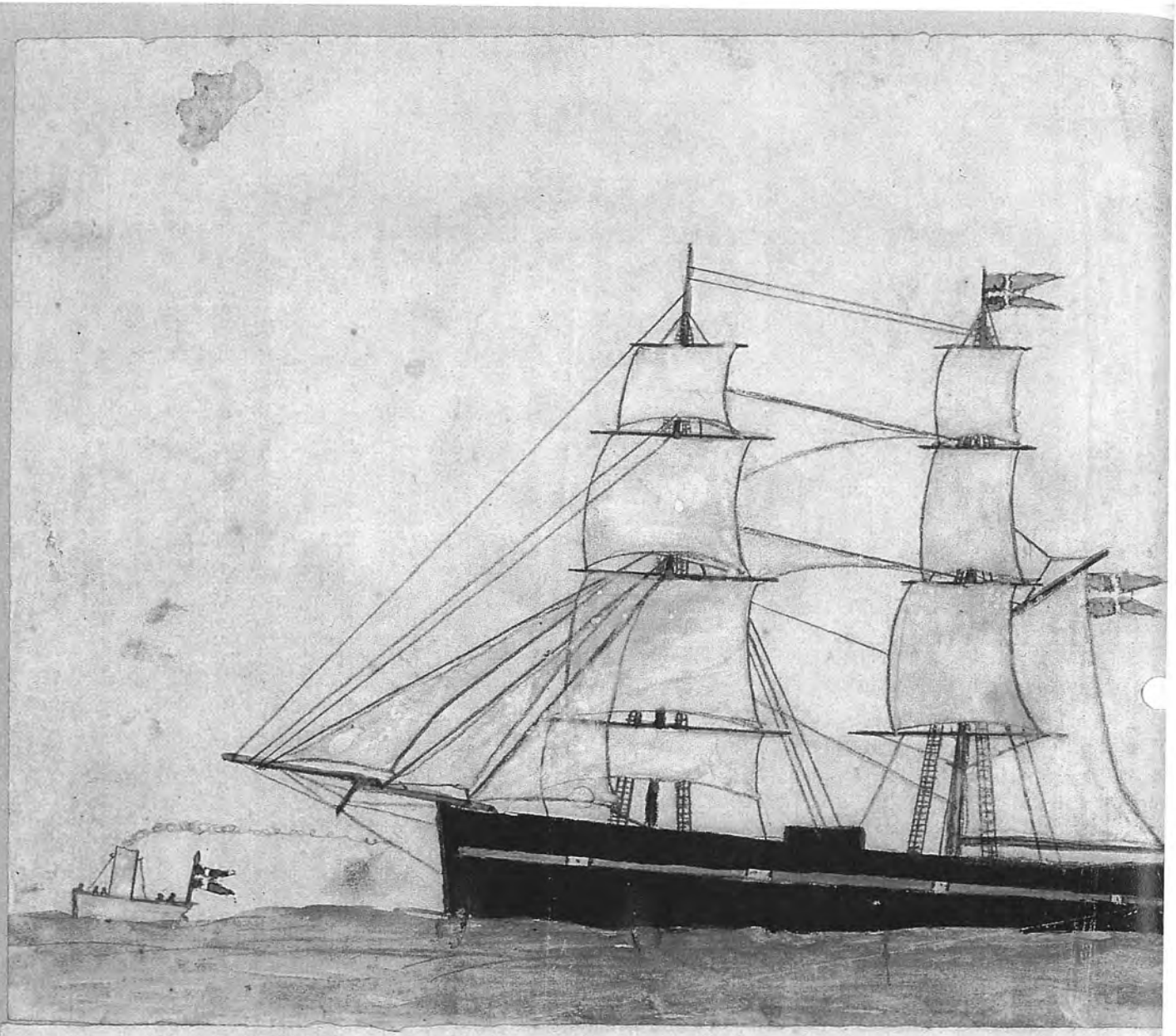

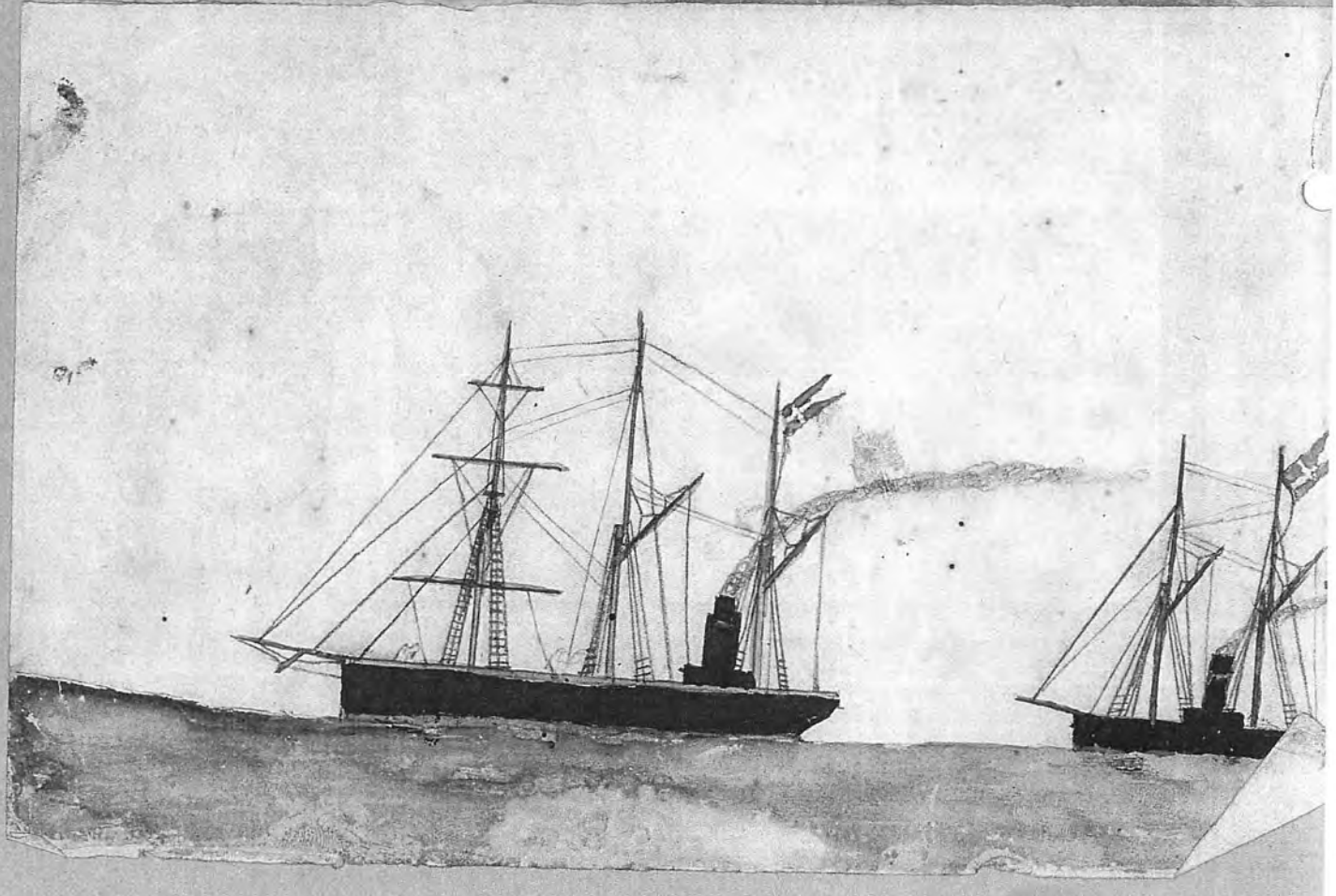

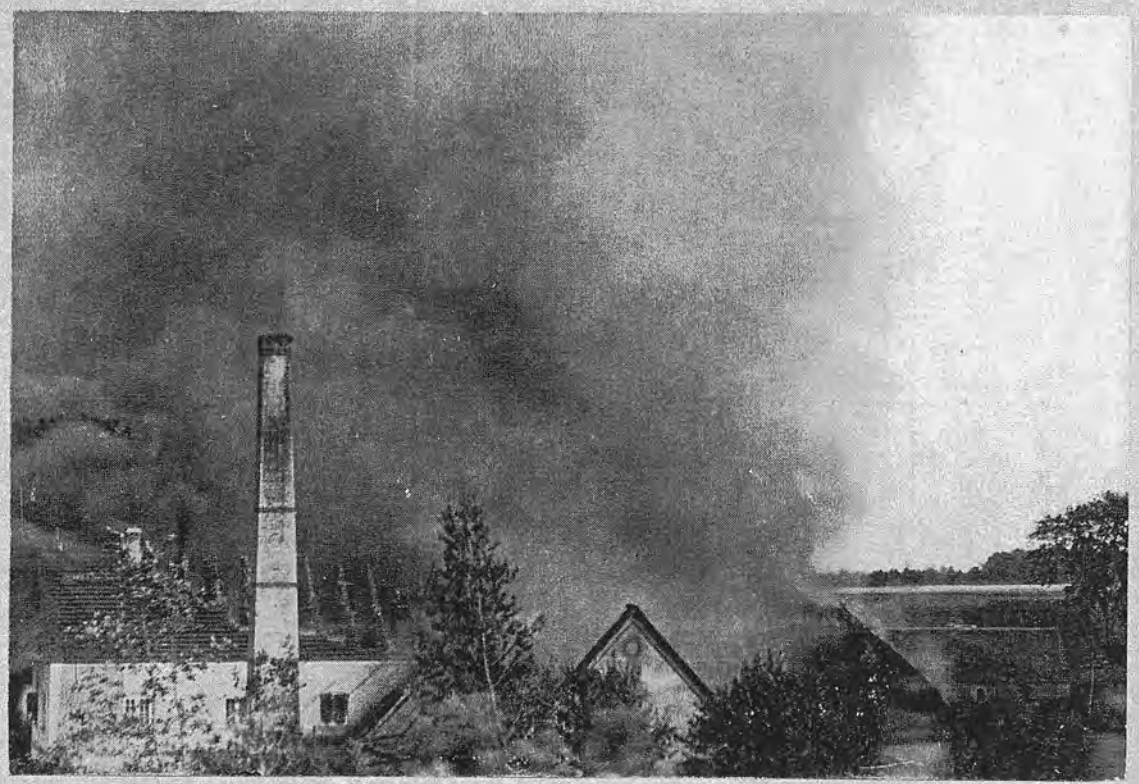

Bierne Mølle brænder 1899

1/4.1893

Peter Kristian Pedersen

Inventaropgørelse og Kassebog.

Avls og Inventurregnskab den 1ste Juli 1893.

Avlsinventar:	Kr.	Øre	Kr.	Øre
3 Sæt Seletøj med Linner, Hovedstol og Kobbel	30	"		
1 Sæt Seletøj med Tilbehør a	85	"		
3 Sæt Strigletøj a en Krone	3	"		
1 Havrekasse og Toderskuffer	2	"		
1 Halmskjæremaskine	50	"		
1 Skærekiste	5	"		
1 Kastemaskine med Sold	25	"		
2 Jernaksl Vogne a 80 og 100	180	"		
2 Traaksl Vogne a 30 og 60	90	"		
1 Arbejds-Fjedervogn	125	"		
2 Hjulbør	8	"		
1 Kornskuffe	1	"		
3 Hjørnstolpe a 25	75	"		
1 Tromle	12	"		
1 Ringtromle	28	"		
1 Saddakker	30	"		
1 Kane	35	"		
1 Skovslade	5	"		
2 Danskharver	24	"		
2 Jernsvenskharver	50	"		
1 Hestegang	70	"		
1 Hestevinde	50	"		
2 Haldbygter	4	"		
20 Kofjer	20	"		
3 Forke, 3 Spader, nogle River m. m.	10	"		
1 Høvlebænk med Tilbehør	20	"		
1 Slibesten	2	"		
Save, Økser m. m.	10	"		
1 Decimalvægt med Lodder	25	"		
Kornsakke	25	"		
1 Tærskemaskine	341	"		
Grendine	175	"		

		Carrieret.	Kr.	Sk.	Kr.	Sk.
					1025	00
Sindbe	Folkeinventar:					
	2 Pigesenge		140	"		
	1 Bord, 2 Stole		10	"		
	1 Uhr		10	"		
	1 Kakkelovn	175	15	"		
	2 Karlsenge		140			
	1 Bord, 2 Stole, 1 Bank	152	12	"		
Loftet						
	2 Egetræskister		50	"		
	Oplag af Dynevaar og Lærred		150	"		
	Oplag af Uldent og Linned og Spind		70	"		
	Hestedækkener		30	"		
	N.B. Gulvtæpper	420	120	"		
Folkestuen						
	1 Hangelampe		8	"		
	1 Bord, 2 Banke		15	"		
	1 Klokke		10	"		
	3 Stole		9	"		
	1 mindre Bord		4	"		
	1 Kakkelovn	81	35	"		
Køkken og Spiskammer.						
	2 Store og 3 smaa Gryder		15	"		
	2 Stegepander og 1 Æbleskivepande		5	"		
	1 Hakkebræt, 2 Spækfjæle, 2 Hakkeknive		4	"		
	Blikmaal, Rivjern, Dørslag		2	"		
	1 Kobberkedel		8	"		
	3 Kaffekander, 3 Spande a 35 - 3		8	"		
	1 Stegepande med Jern		6	"		
	1 Kødhakkemaskine		5	"		
	1 Brødmaskine 3, 1 Fjette 2, 3 Kasseroller 5		10	"		
	1 Mælkespand, 1 Tragt, 3 Kagestormer m. m.		5	"		
	1 [illegible]		[illegible]	"		

			Kr.	Øre	Kr.
		Overført	1015		2625
Bryggersredskaber; Kar o. l.			90	"	
	1 indmuret Kobberkedel		40	"	
	1 do Jerngryde	145	15	"	1160
privat Indbo: I Dagligstuen.					
Privat	1 Sofa med Bord		65	"	
	6 Stole		24	"	
	1 Sybord med Tilbehør		25	"	
	3 Skamler		3	"	
	1 Kakkelomnsskærm		5	"	
	1 Hængelampe		10	"	
	1 Kakkelovn, 1 Sæt Ildtøj		35	"	
	1 Tobaksbord med Piber og Pakke		45	"	
	1 Egetræs Skatol		85	"	
	1 Ur		30	"	
	1 Skrivebord	332	15	"	
Sovekammeret.	To Sengesteder uden Madrats		40	"	
	1 Servante uden Tilbehør		15	"	
	1 Bord 5., 1 Puf 5.		10	"	
	1 Kladeskab		30	"	
	2 Sæt Sengeklæder		200	"	
	1 Kakkelovn; 1 Sæt Ildtøj		30	"	
	1 Spejl	330.	5	"	
Gæstestuen.	1 Sofa med Bord 2 Stole 42.		132	"	
Gæsteværelse	1 anrettet Kladeskab		100	"	
	1 Klaver 200. 1 Kommode 40. 2 Puffer 30.		270	"	
	1 Kakkelovn, 1 Sæt Ildtøj.		85	"	
	1 Kulkasse		8	"	
	1 Regulator		50	"	
	1 Spejl med Konsol	420	75	"	
			1352		3785

			Kr.	Sk.	Kr.	Sk.
		Overført	1382	"	3185	
[illegible]-						
salen	1 Egetræskiste 20. Sengeklæder 500.		520	"		
	1 Linnedskab		35	"		
	Linned		350	"		
	Gardiner, Rullegardiner og Gardinstænger		100	"		
Bogskab!	Bøger, Skilderier og forskellige Sager		175	"		
	Nipsgenstande		30	"		
	Sølvtøj, Glas m. m.		250	"		
	1 Kladestativ	1475,	15	"		
kammene						
№ 1	2 Sengesteder med Sengeklæder		200	"		
	2 Servanter med Tilbehør		50	"		
	1 Sof 10. 4 Stole a 8. 1 Bord a 10		36	"		
	1 Spand 8. 1 Komode 25		33	"		
	1 Kakkelovn med Ildtøj		25	"		
	1 Klædeskab	369	25	"		
№ 2.	2 Sengesteder med Sengeklæder		200	"		
	1 Servante med Tilbehør 20. 1 Sof 10.		30	"		
	1 Bord, 4 Stole		26	"		
	1 Komode		15	"		
	1 Kakkelovn med Ildtøj		25	"		
	1 Stumtjener		5	"		
	4 Bordlamper	342	42	"		
[illegible]-	1 Sofa med Bord		65	"		
	6 Stole, 2 Lænestole		60	"		
	1 Spisebord		30	"		
	1 Hjørneskab		35	"		
	Etagere		30	"		
	1 Kakkelovn med Ildtøj		60	"		
	1 Cachasse		5	"		
	1 [illegible] Sofabank	315	30	"	3884	
		[illegible]	3884	Kr.	7069	

Bierne Hölle 1990



Hovedb. er opført 1870 i den n. Side af Gaardspladsen; det er en fritliggende, grundmuret, teglhængt Bygning, der rummer en stor og god Lejlighed. Avlsb. er opførte 1899—1900 dels af Grundmur, dels af Bindingsværk og tækkede med Straa. Til Drift af de faste Maskiner er installeret Petroleumsmotor.

Jorderne ligger i umiddelbar Nærhed af Gaarden mod Ø. og V. over et noget kuperet Terræn.

Rosildegaard, Vindinge Sogn. Postforb. og St.: Lamdrup, hvortil c. 1 Km. Gaarden ligger c. 3½ Km. fra Nyborg. Nuværende Ejer: *Baroniet Holckenhavn.* Gaarden er bortfæstet til Enkefru *Bendixen,* som overtog Fæstet ved sin Mands Død. Fru Bendixen er født i Bjerne Mølle 10. Marts 1845.

Matr.-Nr. 8a m. fl. af Rosilde. Hartkorn 8 Tdr. 5 Skpr. 2 Fdkr. 1 Alb. Ejendomsskyld 36,000 Kr. Brandassurance for Hovedb. og Avlsb. c. 14,000 Kr. Gaardens samlede Areal 87 Tdr. Ld., deraf Ager 57½, Natureng 24, Mose 1½, Skov 2½, Have og Gaardsplads 1½. Agermarken drives i en 8 Marksdrift: Blandsæd, Helbrak, Vintersæd, Byg, Roer, Havre og 2aars Græs. Jordens Bonitet er ret letmuldet. Besætningen bestaar af 16 Malkekøer, 23 Stkr. Ungkvæg og Kalve, 1 Tyr, 4 Heste, 4 Plage og Føl samt 7 Faar. Sidste Aar solgtes c. 30 Fedesvin. Kvægbesætningen, der er af rød dansk Race, vedligeholdes hovedsagelig ved eget Tillæg.

Rosildegaard skal i længst forsvunden Tid have været et adeligt Herresæde, som bl. a. skal have tilhørt Slægterne Friis og Rothe. Den Gang naaede Nyborg Fjord omtrent helt op til Gaarden, der var omgiven af Volde og tildels omslynget af Vindinge Aa. Endnu ses Voldresterne i den rige Beplantning, som omgiver den idyllisk beliggende Gaard. Senere sank Rosildegaard til at være en af de saakaldte Rytter-gaarde og havnede endelig som Fæste under Baroniet Holckenhavn.

Gaarden ligger i Rosilde By og er helt af Bindingsværk med Straatage. Hovedb., der ligger i den ø. Side af Gaardspladsen, er opført 1870. Avlsb. er dels ældre, dels yngre. Ø. for Hovedb. strækker sig den store, gamle Have.

Jorderne ligger hovedsagelig SØ. for Gaarden over et noget kuperet Terræn.

Sulkendrup Mølle. Vindinge Sogn. Postforb. og St.: Lamdrup, hvortil c. 3 Km. Tlf. 342 over Nyborg Central. Gaarden ligger c. 7 Km. fra Nyborg. Nuværende Ejer: *Ole Christensen,* som overtog Gaarden 1. April 1913, er født i Refsvindinge 17. Febr. 1864 og gift med *Camilla Bech,* født paa Ejendommen 26. Maj 1868.

Matr.-Nr. 11a af Sulkendrup. Hartkorn 5 Tdr. 7 Skpr. 2 Fdkr. 2 Alb. Ejendomsskyld 40,000 Kr. Brandassurance for Hovedb. og Avlsb. c. 16,000 Kr. Gaardens samlede Areal 54 Tdr. Ld., deraf Ager 43, Natureng 7, Skov 3, Have og Gaardsplads 1. Agermarken drives i en 8 Marksdrift: Havre, Helbrak, Vintersæd, Roer, Byg, Blandsæd og 2aars Græs. Jordens Bonitet er god Lermuld. Besætningen bestaar af 16 Malkekøer, 11 Stkr. Ungkvæg og Kalve, 2 Tyre, 5 Heste, 1 Plag og 6 Faar. Sidste Aar solgtes c. 50 Fedesvin. Kvægbesætningen, der er af rød dansk Race, vedligeholdes hovedsagelig ved eget Tillæg.

Sulkendrup Mølle ligger overordentlig smukt ved Vejen fra Kogsbølle til Nyborg-Bøjden Landevej. Den store, kønne Mølledam og den rige Beplantning giver Dalfuren, hvori den gamle Vandmølle ligger, et eget malerisk og hyggeligt Præg. Først da den nuværende Ejer i 1913 overtog den, blev Ejendommen købt fra Fæste under Baroniet Holckenhavn.

Hovedb. og Møllehuset er opført 1736, Avlsb. ved Midten af forrige Aarhundrede. Alle Bygningerne er af Bindingsværk med Straatage. Haven strækker sig N. og S. om Gaarden. Hovedb. ligger mod V. Ved Siden af det ikke ubetydelige Mølleri drives en Del Handel med Foderstoffer.

Jorderne har en noget bakket Overflade.

Antagelig er det i Sulkendrup, at det »Sulkroetorp« laa, hvortil Peder Nielsen skrev sig 1302. Aar 1500 boede Mattis Lud i Sulkendrup og var sandsynligvis af adelig Æt, skønt han nævnes efter Væbnerne.

Hans Nielsens Gaard i Ørbæk, Ørbæk Sogn. Postforb. og St.: Ørbæk, hvortil c. ½ Km. Gaarden ligger c. 11 Km. fra Nyborg. Nuværende Ejer: *Hans*

marken drives i en 8 Marksdrift: Havre, benyttet Brak, Vintersæd, Roer, Byg, Havre og 2aars Græs. Jordens Bonitet er lermuldet. Der holdes 14 Køer, 9 Stkr. Ungkvæg og Kalve og 2 Tyre af rød dansk Race, 4 Heste, 3 Plage og Føl samt 4 Faar. Sidste Aar solgtes c. 25 Fedesvin.

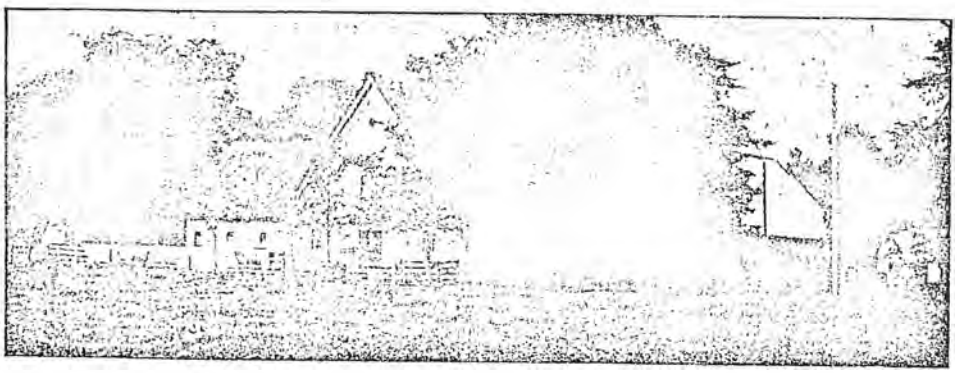

Vesterlund.

Vesterlund købtes 1865 fri fra Stamhuset Ravnholt af Hans Rasmussen, hvis Fædrenegaard det var, og som 1887 skødede den til sin Svigersøn, den nuv. Ejer. — Gaarden ligger meget smukt, omgivet af de store Godsskove. Alle Bygningerne er af Bindingsværk med Straatage, Avlsb. dog af Grundmur mod Udsiden. Hovedb. stammer fra 1794, Avlsb. er opført af den nuv. Ejer.

Konradslund, Vindinge Sogn. Postforb. og St.: Slude, hvortil c. 2 Km. Gaarden ligger c. 7½ Km. fra Nyborg. Ejer: *Baroniet Holckenhavn.* Gaarden er siden 1900 bortfæstet til *Hans Andersen,* som er født paa Ejendommen 1. Febr. 1855 og gift med *Karen Marie Hansen,* født i Frørup Sogn 15. Febr. 1878.

Matr.-Nr. 1b af Holckenhavn. Hartkorn 5 Tdr. 2 Skpr. 1¾ Alb. Ejendomsskyld 34,000 Kr. Brandassurance for Bygningerne c. 17,000 Kr. Areal 80 Tdr. Ld.,

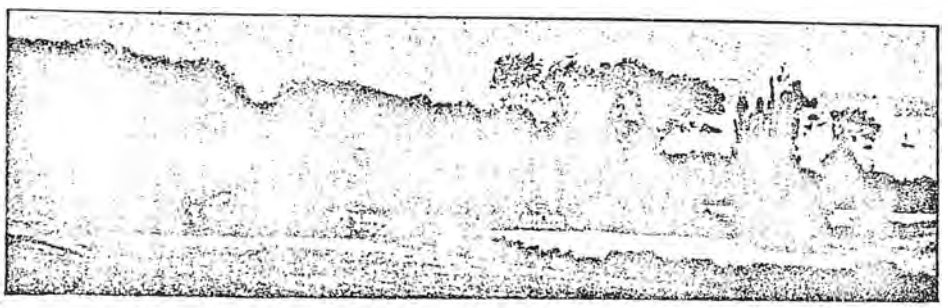

Konradslund.

deraf Ager 77, Skov 1, Have og Gaardsplads 2. Agermarken drives i en 9 Marksdrift: Havre, Helbrak, Vintersæd, Roer, Byg, Blandsæd og 3aars Græs. Jordens Bonitet er letmuldet. Der holdes 15 Køer, 7 Stkr. Ungkvæg og Kalve og 1 Tyr af rød dansk Race, 6 Heste og 5 Faar. Sidste Aar solgtes c. 30 Fedesvin.

Koradslund ligger overmaade smukt c. 2 Km. Ø. for Slude St. Mod N. er den omgivet af Baroniets Skove og mod Ø. grænser dens Jorder ud til Storebælt, over hvilket man har en herlig Udsigt. Som Livsfæste overtoges den c. 1832 af den nuv. Indehavers Fader, Anders Hansen (død 1887), hvis Enke indehavde Fæstet til 1900.

Jorderne er noget bølgeformede. Alle Bygningerne er af Bindingsværk med Straatage.

Vindinge Præstegaard, Vindinge Sogn. Postforb. og St.: Lamdrup, hvortil c. ½ Km. Gaarden ligger c. 3½ Km. fra Nyborg. Nuv. Beneficiarius: Pastor

Til

Bjerge Aasum Herreds Skifteret.

Vi undertegnede eneste og fuldmyndige arvinger efter Sognefoged, Gaardejer Hans Pedersen i Rønninge, som afgik ved døden den 11. December 1898, og efter hvem haves undertegnede Enke hidtil har kunnet sidde i uskiftet Bo, nemlig:

1. Hans Enke Maren Kirstine født Jeppesen
2. " søn - sognefoged Jeppe Peder Hansen
3. " datter Anna Marie Hansen der er ugift

Alle af Rønning, erklærer sig herved indforstået med at overtage Afdødes og Enkes Fællesbo til privat skifte. Afdøde har endnu en datter - Johanne Dorthea Hansen, men for hendes vedkommende tidligere fremlagt afkald på fædrende og mødrende Arv.

Rønninge, den 24/1-1907

Underskrevet af de tre arvinger

Fremlagt til Bjerge Aasum Herreders Skifteprotokol den 24/1-1907

Anna er sandsynligvis identisk med den Anna jeg kom med gaver til fra Otto Nørmark dengang jeg var bydreng der. Hun var altid vældig flink og viste mig altid frem for de andre beboere på Stiftelsen, der lå på hjørnet af Falen og Fælledvej. Hun blev altid kaldt - Tante Anna.

Matr.-Nr. 5a m. fl. af Taarup. Hartkorn 5 Tdr. 5 Skpr. 1 Fdkr. 2¼ Alb. Ejendomsskyld 31,000 Kr. Brandassurance for Bygningerne c. 18,000 Kr. Areal 58¾ Td. Ld., deraf Ager 51½, Eng og Mose 1, Krat 5, Have og Gaardsplads 1¼. Agermarken drives uden fast Sædskifte, for en Del med Frøavl. Jordens Bonitet er lermuldet. Der holdes 7 Køer og 14 Stkr. Ungkvæg og Kalve af rød dansk Race, 5 Heste og 3 Plage og Føl. Sidste Aar solgtes c. 40 Fedesvin.

Gaarden er Livsfæste under Baroniet Holckenhavn og er helt af Grundmur med Straatage, opført i 1870erne. 23 Tdr. Ld. af de noget kuperede Jorder ligger ved Gaarden, Resten er fraliggende mod V.

Bakkegaard, Frørup Sogn. Postforb. og St.: Slude, hvortil c. ½ Km. Gaarden ligger c. 7½ Km. fra Nyborg. Ejer: *Christian Dinesen,* som overtog Gaarden i 1880, er født i Vindinge Sogn 20. Juli 1849 og gift med *Karen Larsen Langæble,* født i Langæble 8. Aug. 1854.

Matr. Nr. 6a m. fl. af Taarup. Hartkorn 4 Tdr. 7 Skpr. 1 Fdkr. 1¾ Alb. Ejendomsskyld 31,000 Kr. Brandassurance for Bygningerne c. 20,000 Kr. Areal 48¼ Td. Ld., deraf Ager 46¼, Mose 1, Have og Gaardsplads 1. Agermarken drives uden fast Sædskifte, for en Del med Frøavl. Jordens Bonitet er lermuldet. Der holdes 8 Køer, 4 Stkr. Ungkvæg og Kalve og 1 Tyr af rød dansk Race, 5 Heste og 2 Plage. Sidste Aar solgtes c. 70 Fedesvin.

Bakkegaard var tidligere Fæste under Baroniet Holckenhavn, men købtes 1880 til Frihed af den nuv. Ejer. Jorderne ligger samlede omkring Gaarden over et højt, men dog jævnt Terræn. Bygningerne er opførte 1880 af Grundmur med Straatage.

I Gaardens Mose har man flere Gange fundet Stenvaaben fra Oldtiden og Gevirer af de her i Landet forlængst uddøde Elsdyr.

Pedersminde, Frørup Sogn. Postforb. og St.: Frørup, hvortil c. 3 Km. Gaarden ligger c. 11 Km. fra Nyborg. Ejer: *Jens Peder Pedersen,* som overtog Gaarden i 1911, er født paa Ejendommen 5. Juli 1881 og gift med *Maren Kirstine Rasmussen,* født i Kogsbølle 14. Aug. 1883.

Matr.-Nr. 7a m. fl. af Taarup. Hartkorn 5 Tdr. 3 Skpr. 2 Fdkr. 1 Alb. Ejendomsskyld 32,000 Kr. Brandassurance for Bygningerne c. 19,000 Kr. Areal

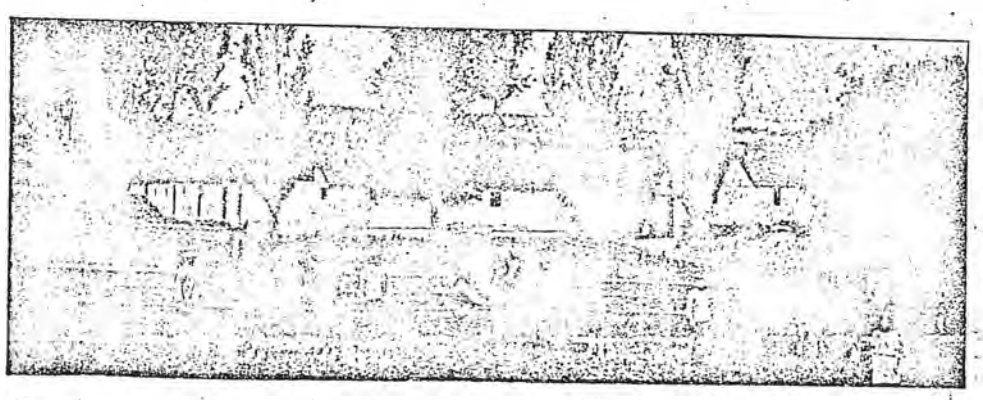

Pedersminde.

53 Tdr. Ld., deraf Ager 49½, Eng ¼, Mose ¼, Skov 2, Have og Gaardsplads 1. Agermarken drives i en 8 Marksdrift: Havre, benyttet Brak, Vintersæd, Byg, Roer, Blandsæd og 2aars Græs. Jordens Bonitet er lermuldet. Der holdes 10 Køer, 14 Stkr. Ungkvæg og Kalve og 1 Tyr af rød dansk Race, 5 Heste, 5 Plage og Føl samt 5 Faar. Sidste Aar solgtes c. 20 Fedesvin.

Pedersminde hørte tidligere under Baroniet Holckenhavn, men købtes fri 1911 af den nuv. Ejer, da han overtog den efter sin Moder, der havde siddet med Fæstet siden sin Mands, Poul Pedersens Død 1889. Han havde selv faaet Fæstet efter sin Fader, Peder Pedersen.

fader til Agent Ole Bernth Suhr, er født her paa Gaarden og døbt i Rønninge Kirke 30. April 1751. Blandt de mange Antikviteter, der findes paa Gaarden, er der ogsaa et gammelt Skab med dette Aarstal.

Hovedb., der er meget gammel, er bygget i Bindingsværk. Avlsb. og Møllebygningerne er opførte dels i Bindingsværk og dels i Grundmur.

Engen ligger umiddelbar Ø. og V. om Møllen langs Aaen og er Natureng af fortrinlig Beskaffenhed. Skoven ligger c. 2 Km. V. for Gaarden og har Bestand af Bøg og Eg.

Foruden Vandmøllen hører til Ejendommen en Vindmølle, som ligger c. 150 M. NØ. for Gaarden. Der drives lokal Mølledrift. — Den gamle Mølle ligger meget idyllisk med de velholdte Bygninger ved den smukke Aa med de beplantede Bredder.

Møllegaard, Rønninge Sogn. Postforb. og St.: Langeskov, hvortil c. 2 Km. Tlf. 8 over Langeskov Central. Gaarden ligger c. 16 Km. fra Odense. Nuværende Ejer: Sognefoged *Jeppe Peder Hansen,* som overtog Gaarden 15. Jan. 1907, er født paa Ejendommen 22. Septbr. 1864.

Matr.-Nr. 21a m. fl. af Rønninge. Hartkorn 5 Tdr. 4 Skpr. 3 Fdkr. ¾ Alb. Ejendomsskyld 42,000 Kr. Brandassurance for Hovedb. 5,000 Kr., for Avlsb. 12,000 Kr. Gaardens samlede Areal 52 Tdr. Ld., deraf Ager 42, Eng 3, Mose 3, Skov 3, Have og Gaardsplads 1. Af Agermarken drives 40 Tdr. Ld. i en 8 Marksdrift med Helbrak, 1 Foderroeafgrøde, 4 Kornafgrøder og 2 Græsmarker; Resten henligger i vedvarende Græs i Indhegninger. Jordens Bonitet er god, dyb Muld paa Lerunderlag. Besætningen bestaar af 14 Malkekøer, 10 Stkr. Ungkvæg og Kalve, 2 Tyre, 4 Heste, 3 Plage og Føl samt 3 Faar. Sidste Aar solgtes c. 40 Fedesvin. Kvægbesætningen, der er af rød dansk Race, vedligeholdes hovedsagelig ved eget Tillæg.

Møllegaard hørte under det fynske Rytterdistrikt, ved hvis Ophævelse 1764 den solgtes til Sanderumgaard. 20. Marts 1829 købte den daværende Fæster, Jeppe Madsen, Gaarden til fri Ejendom for 1,850 Rbd. J. Madsen døde 1854, og hans Enke, Ane Nielsdatter, overtog Gaarden, som hun 1858 skødede til sin Svigersøn, Hans Pedersen fra Bierne Mølle, ved hvis Død 1898 Enken, Maren Kirstine, f. Jeppesen, overtog den; hun overdrog den til Sønnen, den nuværende Ejer, der arvede Stillingen som Sognefoged efter sin Fader.

Hovedb. er opført 1822 i Bindingsværk med Straatag. Avlsb. er byggede dels i Grundmur og dels i Bindingsværk med Pap- og Straatage.

Engen ligger c. 2 Km. NØ. for Gaarden i Byengen; den er Natureng af god Beskaffenhed. Skoven ligger c. 2 Km. SV. for Gaarden sammen med Byskoven og har Bestand af Bøg, Eg og Gran.

Bakkegaarden, Rønninge Sogn. Postforb. og St.: Langeskov, hvortil c. 1 Km. Tlf. 43 over Langeskov Central. Gaarden ligger c. 13 Km. fra Odense. Nuværende Ejer: *Anders Andersen,* som købte Gaarden 3. Marts 1905, er født i Ferritslev By i Rolfsted Sogn 17. Juni 1867 og gift med *Ane Poulsen,* født i Sønder Næraa 13. Novbr. 1870.

Matr.-Nr. 9a m. fl. af Langeskov. Hartkorn c. 7 Tdr. 4 Skpr. Ejendomsskyld 75,000 Kr. Brandassurance for Hovedb. 14,450 Kr., for Avlsb. 35,500 Kr. Gaardens samlede Areal 90 Tdr. Ld., deraf Ager 77, Mose 1, Skov 8, Have og Gaardsplads 4. Af Agermarken drives 57 Tdr. Ld. i en 7 Marksdrift med 1aarigt Græs til Frøavl af Agerhejre, Sneglebælg og italiensk Rajgræs, ½ Rug ½ Hvede, ½ Sukkerroer ½ Runkelroer, Byg, ½ Runkelroer til Frøavl ½ Turnips til Frøavl, Foderroer og Havre med Udlæg til Frøavl. Resten henligger i vedvarende Græs i Indhegninger. Jordens Bonitet er paa c. 10 Tdr. Ld. tørveagtig Muld paa Grusunderlag, paa Resten letmuldet Jord paa Underlag af kalkholdig Mergel. Besætningen bestaar af 32 Malkekøer, 20 Stkr. Ungkvæg og Kalve, 4 Tyre, 6 Heste samt 4 Plage og Føl. Sidste Aar solgtes c. 400 Fedesvin. Kvægbesætningen, der er af Jerseyrace, vedligeholdes ved eget Tillæg; den stammer fra Indkøb direkte fra Jersey af 24 Køer i 1905.

Bakkegaarden var Kro indtil 1886 og byggedes til saadan af Caspar Mark Danner, som i det 16. Aarhundrede ejede Rønningesøgaard. Den ældst kendte Ejer er Peder Kromand, som var Ejer i en lang Aarrække, og som 1897 solgte til Mikkel Hansen, der døde 1899, hvorefter Enken, Maren, f. Lauritzen, overtog Ejendommen,

Skifteprotokol B 240
Bjerg Østre Herredsfoged 1900-1903

1887-1889

№ 114 | Aar 1889, d. 16 September, anmeldte
18 89/90 | Anbekart paa Bjerre Hälle-Rasmus
Hansen, at hans Husbond, Møller Ole
Pedersen, sammesteds, er død i Gaar,
48 Aar gammel. Afdøde var Enkemand
og efterlader sig 4 umyndige Børn.
Hvorom Underretning om Arvefor-
dele skal blive meddelt.
sign. Rasmus Hansen

ad № 114 | Aar 1889 den 16de Sept mødte Paa
18 89/90 | Skifteprotokollen paa Skifteforvalt-
erens Kontor Byfoged Guldmagtig Conf.
Jür H. Wöldike, som paa egne og Sag-
førers i Viborg Amtsy's Vegne Foretstillet
et 29de Juli Co dateret og udi D notarielt
ifter bekræftet Testamente, hvorefter Vitter
og bemeldte Sagfører Amtsy er udnævnte
som Executorer testamente til at behand-
le afdøde Møller i Bjerre Hälle, Rasmus
Hansen Ole Pedersen og sidstnævnte afdøde Kirsten
Dorthea Pedersen f. Hansen Amtsy's Fallisto,
hvilket Testament er ved ifr. behæftet Kgl.

Konfirmation af 10 aug c[a] forsåvidt angaar Indkaldelsen af bemeldte Executeurs testamente.

I Henhold til dette Testamente med tilhørende kgl. Konfirmation begjæres Kyndelse på egne og medexecutorens vegne boet efter afdøde, Ole Pedersen, hvis dødsfald er anmeldt D.D., samt hans formeentlige afdøde Hustrue indleveret til videre behandling. I Henhold hertil bliver det meemte Bo indleveret til Kyndelse og dets meemte Medexecutor til videre behandling og Tilendebringelse, hvorefter Kyndelsen bør at tilstede Skifteforvalteren en bekræftet Gjenpart af Testamentet med tilhørende Konfirmation

Allerunderdanigst

Landsarkivet - 21/9 99

16/9. 1889

FOR DOKUMENTER AF
FØRSTE KLASSE,
som angaar 50 Kroner.
Stempel-Tarif Nº 3.

FOR DOKUMENTER AF
ANDEN KLASSE,
som angaar 200 Kroner.
Taxt: 30 Øre.

Udskrift
af
Bjerge-Aasum Herreders Skiftepr. Prot.

Aar 1887 den 16 September anmeldte Forbenævnte Bjerge-Mølle Rasmus Hansen, at hans Fader Møller Ole Pedersen, sammesteds, den 4de Juni 48 Aar gammel, afgik ved Døden uden Efterladelse af Livsarvinger, 4 umyndige Børn. Kommer Underretning herom Vedkommende skal blive meddelt.

Rasmus Hansen.

Aar 1887 den 16de September mødte for Skiftevidnerne Skiftekommissionær Mesfin Skiftekontoret paa Skiftevalderens Kontor Bjerge Herred, Vendsyssel, Rasmus Hansen, Bjerge-Mølle Bjerge Sogn, Vendsyssel, som fremlagde og forevistes et den 27de Juli d. A. dateret og underskrevet Papir indeholdende et Testament, hvorefter Kjøbmand Peder Pedersen Lerwig ere indsatte som Executorer. Testamentet blev at behandle af Enken Møller i Bjerge-Mølle Kirkeby Sogn, Ole Pedersen og Sidstlevende af de Børn Peder Pedersen født Mølle Pinsevang Sønderborg, Amtskreds. Testamentet er underskrevet Kongl. Kommissionær af 10 Vidner d. A. Forsaavidt angaar Enken Møller Ole Pedersens Testamente

Da Herredsfogden til dette Testamente med det Bemærkning

de Kgl. Konfirmationsbøger, hvorefter de Kjendsgjerninger, som
Medgiveren, Vogn Bestyrer Hjalte, Ole Pedersen,
som i hans Fødselsattest er anmeldt af Faderen,
kan fremmanes ved de Hindringer, der maatte
være for Behandling af Ægteskabssag, eller det maatte
være Vidnerne til Kjøbet og dem mere Bekjendt,
ere saadanne, at de burde give Anledning til videre
Undersøgelse, og at Skjødet derfor ikke kunde
tinglæses, saalænge det ikke var forsynet
med Attest for, at Ægteskabet er indgaaet
med tilbørlig Konfirmation.

Sydenvidt. Knud Wildike

1887 den 4 October fremlagdes i Bretterfelt
Møller Ole Pedersen & Hustru Møller, hvis Fød-
selsattester anmeldtes den 16 f. M., Gjenpart af
hans Testamente og Kongl. Konfirmation paa
samme, hvilke Dokumenter ere saalydende:

"Vi Christian den Niende af Guds Naade
Konge til Danmark, de Vender og Gøter
Herre til Slesvig, Holsten, Stormarn, Dit-
marsken, Lauenburg og Oldenburg

Gjøre vitterligt: At efterdi hos Os tilbørligen
ligger en Ægteskabsattest og begjæret Vor Allerhøjeste
Konfirmation paa et Testamente af Møller Ole Pedersen
af Ryomgaard under Odense, dat. under Vor
Hånd under 27 f. M. oprettet og herhos indvi-
gnadigst hefftet Testamente, saa tilbørligt Vi
dette Testamente, hvorefter i Vort Justitsministerium
indleveret en lige lydende bekræftet Gjenpart, for-
samidt anmodet Os allernaadigst om, at Underen-
skrevne Frederik Lassen og Carl Julius Bjørnsted
fuldmægtig Knud Wildike, begge af Vor Kjøbstad
Nyborg, maatte Vor Lands Øvrighed, som Executionen
autentisk skulle behandle Testatorens ovenfor-
de Dispositioner forbleve, forsaavidt disse ikke ved
senere Ægteskab eller Konfirmation ved Skjøtet

I Overværelse af Fuldmægtig Sjælle og Landsdommer Lassen
som Vidner er ovenstående Fuldmagt forelagt og oplæst
for Herren Fuldmægtigen.

Erklærede Ole og Christian at det, som
er skrevet af dem Hinder at gjøre.

Gjort i Vor Kongelige Residentsstad Kjøbenhavn
den 10 August 1887

Under Vort Kongelige Segl.

(L. S.)

Efter Hans Kongelige Majestæt allernådigste
Befaling.

J. Vellemann. E. Hindt.
Fm.

Konfirmation paa et af Møller Ole Pedersen
Rønninge oprettet Testamente.

Gebyr 33 Kr. 66 Øre

" " "

Gjenpartens Rigtighed bekræftes.

Hall "

" Stempel 2 Kr.

Testamente

Undertegnede Møller Ole Pedersen af Rønninge
den herridder i ukiftet Bo efter min den 28de
d. d. afdøde Hustru Sophie Pedersen, født Mø-
ller i Ægteskab med hvem jeg har 5 umyndige
Børn, nemlig:

Petra Christiane Pedersen født 15 Juni 1880,
Hans Christian Pedersen født 17 Marts 1882,
Hans Peder Pedersen født 22 April 1884,
Anna Marie Pedersen født 1 Juni 1886,
Carl Theodor Pedersen født 13 April 1887,

bestemmer herved i Henhold til Lov om
Skifte af Dødsbo og Fællesbo af 30. Marts 1874 §
at naar jeg ved Døden skulde afgaa, skal
min Søn Hans Christian Pedersen modtage
de Aktiver, til 5 umyndige, der skal min Hustru

[illegible] Skifteret, under dem Justits Ministeriet, Bøvlingbo behandles af 2den executors Testamente, overlig af Hemmeligh. Hr. Det er mit Ønske, at begrave stemmer med min afdøde Hustrue Ønske, at vedfølgende Gjenpart Skøde No. 17 og 18 af Rønninge ikke må tilbageholdes, men kunne overtages af Sammesteds Hr. Pastor Christian Pedersen.

Til min executors Testamente at behandle min afdøde Hustrue og mit Fødselsår indsætter jeg herved Hr. Sagfører Frederik Lemvig og Hr. Landsjurist Knud Wolfke Byfoged paa Aarøsund, begge af Nyborg. Jeg ønsker dette med Ønske, at Pastor Christian Pedersen i Taarup vil være Mageskifte-Vidne for mine Børn, dersom de ved min Død maatte være umyndige.

Skulde min Svigersøn Christian Pedersen afgaa ved Døden før jeg, haber dette Testamente da dog ikke at være gyldigt, men vil Rhiver at have ved Magt medmindre jeg maatte indsætte anden Bestemmelse i Stedet. Alle mine Børn maatte dog være

Dette Testamente underskrives i Overværelse af notarius publicus og indføres i Notarialprotokollen og skal den Underskrift af denne i mine, mine Børns og Svigersøns Nærværelse af executors Hænder have samme Kraft og Gyldighed som dette originale Testamente, paa hvis Bekræftelse der ikke vedtages Kongelig Konfirmation, skulde dokumentet ikke kunne produceres. — Til Bekræftelse underskrives Overværelse af notarius publicus.

Rønninge pr. Nyborg den 29 Juli 1887.

Ole Pedersen

Som Vidner underskrives

C. Fr. Petersen H. Pedersen.

Af Underskrevne ovenstaaende Testamente

Ole Pedersen af Rønninge, hvis

5.

[illegible] Kjøbmand P. T. Thomsen og Forhenværende Gaard-Ejer Hans Petersen
[illegible] Nyborg, idet jeg i min Embedsegenskab af Notarialloven
[illegible] egenhændig har underskrevet dette Testamente
[illegible] Testamentet indeholdt Sandheden i Alle Dele
[illegible] Ret til at oprette dette Testamente
[illegible] Notarialbrevs Udfærdigelse
[illegible] Nyborg Kjøbstads Notarialkontor den 27 Juli 1883

Hall
(L. S.)

Som Notarialvidner
N. Larsen. V. Nielsen.

Gjenpartens Rigtighed bekræftes.
Hall.

in fidem
Lydemitz.

Afskriftens Rigtighed bekræftes.

BJERGE-FABER
HERREDER

den 25 Januar 1915.
C. Andersen

Afgift: 1 Kr. 13 Øre
Stempel: " - 30 -
Porto: " - 04 -
1 Kr. 47 Øre,
modtages og frankeres
Ingen Øre. —

For dokumenter af første klasse som angaa 50 kroner Stempelafgift No 3.

Elefant riddernes våbenskjold med løver krone og kæde hvor der hænger en elefant

For dokumenter af anden klasse som angaa 200 kroner Taxt: 30 øre.

U d s k r i f t

a f

Bjerge Aasum Herreders Skifteprotokol.

Aar 1887 den 16. September anmeldte Avlskarl paa Bjerne Mølle Rasmus Hansen, at hans Husbond - Møller Ole Pedersen sammesteds er død i Gaar, 48 Aar gammel. Afdøde var Enkemand og efterlader sig 4 umyndige Børn. Nærmere Underretning om Arveforholdene skal blive meddelt.

Rasmus Hansen.

Aar 1889 den 16-de September mødte for Skifteprotokollen paa Skifteforvalterens Kontor Byfogedfuldmægtig Cand.jur. K. Wøldike, som paa egne og Sagfører i Nyborg Lersys Vegne foreviste et den 27-de Juli d.A. dateret og samme Dag notarialiter bekræftet Testament, hvorefter Kptn. og bemeldte Sagfører Lersey ere indsatte som Executorer testamenti til at behandle afdøde Møller i Bierne Mølle Rønninge Sogn, Ole Pedersen og tidligere afdøde Hustru Dorthea Pedersen født Dinesens Fællesbo, hvilket Testament er vedhæftet Kongl. Konfirmation af 10. August d.Aa. forsåvidt angaar Indsættelse af bemeldte Executores Testamenti.

I Henhold til dette Testament med tilhørende Kngl. Konfirmation begjære de Kptn paa egne og Medexecutors Vegne Boet efter Afdøde Ole Pedersen, hvis dødsfald er anmeldt D.D., samt hans fornævnte afdøde Hustru udleveret til videre behandling. I Henhold hertil blev det det nævnte Bo udleveret til Kptn. og den nævnte Medexecutor til videre Behandling og Tilendebringelse, hvorhos Kptn lovede at tilstille Skifteforvalteren en bekræftet Gjenpart af Testamentet med tilhørende Konfirmation.

Seydewitz. Knud Wøldike

1887 den 4. Oktober fremlagdes i Boet efter Møller Ole Pedersen Bierne Mølle, hvis Dødsfald er anmeldt den 16. f.M., Gjenparter af hans Testamente og Kongl. Konfirmation paa samme, hvilke Dokumenter ere saalydende:

"Vi Christian den Niende af Guds Naade Konge til Danmark, de Venders og Gothers Hertug til Slesvig, Holsten, Stormarm, Ditmarsken, Lauenborg og Oldenborg".

Gjøre vitterligt: At eftersom hos Os allerunderdanigst er blevet ansøgt og begjert Vor allerhøjeste Konfirmation paa et af Møller Ole Pedersen af Rønninge under Odense Amt udi Vort Land Fyen under 29. f.M. oprettet og herhos iniori journali hæftet Testament, saa ville Vi bemeldte Testament, hvoraf i Vort Justitsministerium er indleveret en ligelydende bekræftet Gjenpart, for saa vidt angaar Bestemmelsen om, at Underretssagfører Frederik Lerse og Cand. juris Byfogedfuldmægtig Knud Wøldike, Begge af Vor

Kjøbstad Nyborg udi Vort Land Fyen, som Executorers testamenti skulle behandle Testators og afdøde Hustru Dorthea, født Dinesens, Fællesbo, allernaadigst have konfirmeret og stadfæstet, og ulæselig linie

Iøvrigt skulle Sjette- og Tiendepenge samt al anden Os tilkommende Arvefaldsrettighed være i alle Maader uforkrænket.

Forbydende Alle og Enhver imod det, som foreskrevet staar ?hindring at gjøre.

Givet i Vor Kongelige Residentsstad Kjøbenhavn den 10 August 1889.

Under Vort Kongelige Segl.
(: L. S.:)

Efter hans Kongelige Majestæts allernaadigste Befaling.

I. Nellemann / E. Hvidt
Fm.

Konfirmation paa et af Møller Ole Pedersen af Rønninge oprettet Testamente.

Gebyr 33 kr. 66 Øre

Gjenpartens Rigtighed bekræfter

Hall

Stempel 2 Kr.

T E S T A M E N T E

Undertegnede Møller Ole Pedersen af Rønninge der hensidder i uskiftet Bo efter min den 28. Maj d. A. afdøde Hustru Dorthea Pedersen, født Dinesen i Ægteskab med hvem jeg har 5 umyndige Børn, nemlig:

Petra Christiane Pedersen født 15. Juni 1880,
Dines Christian Pedersen født 17. marts 1882,
Hans Peder Pedersen født 22.April 1884,
Anna Marie Pedersen født 1. Juni 1886,
Carl Theodor Pedersen født 13. april 1889,

bestemmer herved i Henhold til Lov om Skifter af Døds- og Fælles bo af 30. November 1887 paragraf 6, at når jeg ved Døden skulle afgaa, ? min søn Dines Christian Pedersen maatte være bleven fuldmyndig, da skal min Hustrus og mit bo ikke skiftes og deles ved den ordinære Skifteret, under hvis Jurisdiktion jeg hører, men behandles af 2 de executores testamenti, særlig af hensyn til, at det er mit Ønske, hvad ogsa stemmer med min afdøde Hustrus Ønsker, at vore fælles faste Ejendomme Matr. No 17 og 18b af Rønninge ikke skulle afhændes, men kunne overtages af fornævnte vor Søn Dines Christian Pedersen.

Til som executorer testamenti at behandle min afdøde Hustrus og mit Fællesbo indsætter jeg herved Hr. Sagfører Frederik Lersey og Hr.cand. juris Knud Wøldike Byfogedfuldmægtig begge af Nyborg.

Det er derhos mit Ønske, at Gaardejer Christian Dinesen i Taarup, vil modtage Beskikkelse som Værge for mine Børn, dersom de ved min Død maatte være umyndige.

Skulle min Søn Dines Christian Pedersen afgaa ved Døden før jeg, taber dette Testamente dog ikke sin Gyldighed,men vedbliver at stå ved magt medmindre jeg måtte træffe anden Bestemmelse eller alle mine Sønner maatte dø før jeg.

Dette Testamente underskrives i overværelse afnotarius publicus og indføres i Notarialprotokollen og skal en Udskrift af denne i mine arvingers og de indsatte executores Hænder have samme Kraft og Gyldighed som dette orriginale Testamente, paa hvis Bestemmelser der vil være at erhverve Kongelig Konfirmation, skulde ? eller ikke kunne produxeres. - Til Bekræftelse under Haand i Overværelse af notarius publicus.

Rønninge p.t. Nyborg den 29 Juli 1887

Ole Pedersen

Som Identitetsvidner.

C. Fr. Sørensen - H. Petersen

At Udstederen af foranstaaende Testamente Møller Ole Pedersen af Rønninge hvis Identitet i forvejen er godtgjort for mig af Identitetsvidnerne Kjøbmand C.Fr.Sørensen og Hotelvært Hans Petersen af Nyborg, idag i min Nærværelse paa Notarialkontoret egenhændig har underskrevet dette Testament, som han erklærede indeholdt hans sidste Villie og i alle Dele ratihaberede alt i en tilstand, hvori han var ved sin Fornufts fulde Brug, det attesteres herved af mig notarius publicus i Nyborg Kjøbstad.

Som Notarialvidner vare tilstede Natpolitibetjent N. Larsen og Kontorist V. Nielsen begge af Nyborg.

Til bekræftelse under Haand og Embedets Segl.

Nyborg Kjøbstads Notarialkontor den 29 Juli 1887.

Hall
(L.S.)

Som Notarialvidner

N. Larsen V. Nielsen

Gjenpartens rigtighed bekræftes

Hall.

in fidem
Seydewitz.

Udskriftens Rigtighed bekræftes.

Stempel: Bjerge-Aasum Herreder, den 25. Januar 1895

Auchamp ?

Gebyrer 1 kr. 47 øre

Biene Mölle

Indtægt og Udgift fra ultimo September 1889.

Samtlige vedlig Sammendragene Dokt- og Kassen's efter de af Hrr Executorer førte Regnskabsbøger, nemlig en Indtægts- og en Udgifts-Kassebog, samt en Manual i Skifteprotokollen Kassebog.

De fornødne og forefundne Beviser paa Indtægts-Poster er nærværende Arbeide vedlagt af Executator Clausen i Ystad efter Anmodning af Enken for afdøde Møller O. Pedersen i Mangiårde Hvid, Jordeier.

Chr. Jensen i Saxtorp.

Omsætn. . . . 16.073 72.

Indlægt ialt i de første Maaneder af 1894 . . . 16.073 72.

Herfra medgaaende Udgift 9.958 32

Beholdning i Begyndelsen af Aprir 1894 . . . 115 35

Indlægts- og Udgifts-Kassebogens viser en
Beholdning af . . . 1608 70.

Skifteprotokollen viser en Udgift pr 1/4 94 af . . . . . 3.483 69.
men herfra maa drages som formeget optalt:
ved 26/3 92 . . . 10,00
" 13/1 94 . . . 60,00 70.
Igjen 3.413 69.

Indlægsen efter Skifteprotokollen pr 1/4 94 . . 1599,60 Kr.
Hvortil maa komme et Beløb af . . 300,00
der er afhævet til Versey den 5/4 94. 1899.60

Større Udgift 1514.07

Herefter bliver der en Beholdning af 94 31

Omendskjøt jeg, som ovenn anført har 115 Kr 35 Øre
alligevel ev. Differencen af 21 Kr 04 Øre.

Undertegnede skal herved bemærke, at i Kassebogen forekommer Udgiften
"efter Revisionsantegnelsen", saa det kan vanskes, at jeg skulde have
dette Beløb med til Udgift, hvad jeg ikke vil kan undersøge
Nærmere, da jeg ikke mere er i Besiddelse af Bøgerne.

Aalborg, i September 1894.

A. Nielsen

Udgift.

		Kr.	Øre	Kr.	Øre
Diverse		3199.	99	1552	35
Løbm. Grundel. Afdrag paa Kbhvn	27/99 = 200. –				
	5/ 330. –				
	2/2 1. 200.	730	–		
Told en mg. Rest	502,00				
Assurancepræmie	4,50	506.	50		
Jf. en Kabelfa		150	–		
Jf. en Tillægsfaktura		16	–		
Jf. Pakkegrise: 4 Sfj	50,00				
4 "	56,00				
5 "	77,00	183	–		
Diverse, Drikke- & Tobaksvarer		3.	60		
Fragt & Told		12	67	1804.	55
Sælger eller Skibsproviantkærter.					
Ingen.					
Udgift i Ls fiskeriaaret 1894				6387	30
Samme Udgift i 1893				3571	07
Tilsammen				9958	37

B I E R N E M Ø L L E

Indtægt og Udgift fra ultimo September 1889.

Anvist mulig sammendragen Post- og Aarsvi s efter de af Dhrr Executorer førte Regnskabsbøger, nemlig en Indtægts- og e og en Udgifts Kassebog, samt en Skifteprtokol Kassebog.

På grundlag af fornævnte til Værgen udlånte bøger - er nærværende Arbejde udført af Prokurator Clausen i Nyborg efter Anmodning af Værgen for afdøde Møller O. Pedersens umyndige Børn, - Gaardejer Chr. Dinesen i Taarup.

Ragnskabet afsluttes med Clausens notat:

Muligvis stammer denne (diff.21,04) fra nogle i Kassebogen foretagne rettelser. "efter Revisionsantegnelser", saa det kan være, at jeg skulle havt dette beløb mere til Udgift, hvad jeg ikke nu kan undersøge nærmere, da jeg ikke mere er i Besiddelse af Bøgerne.

Nyborg, den i September 1894
Clausen

Oversigt

over Skadts i Møller O. Pedersens Bo. Byene Mølle

a. Efter O. Pedersens Død i September 1889.

Fremtidsgjæld		32.600 Kr. 00 Øre
Kautionist-, Varer- og Vekselgjæld		12.600 - - -
	=	45.200 Kr. 00 Øre
Herfra Varelager og udestaaende Fordringer		5.544 - 11 -
	Igjen	39.655 Kr. 89 Øre

b. Efter Opgjørelse den 24 Januar 1890.

Fremtidsgjæld		32.600 Kr.
Kautions- Varer og Vekselgjæld m. m.		23.762 - 99 Øre
	=	56.362 Kr. 99 Øre
Herfra Varelager, udestaaende Fordringer og Aktier		10.128 - 21 -
		= 46.234 Kr. 78 Øre.
Tilbagegang		6.578 Kr. 89 Øre.

Boet er altsaa for Tiden Ejer af det Beløb, som dets faste Ejendomme med Besætning, Maskiner og alt Fædbo og Inventar til Avlsbrug og Mølle kan komme udover 46.234 Kr. 78 Øre.

20/10 1894

Til
Gaardeier Chr. Pinnesen, Saarnæs Mark.

Efter Deres Anmodning, har jeg gjennemgaaet de Deres mødtes Regnskabsbøger vedkommende "Biørnes Mølle", der bestyres og forvaltes af Executionsrette i Møller O. Pedersens Dødsbo, Skifte Canc. Fogedfuldmægtig Holdelike og Sagfører Aug. Jensen, i Nyborg.

Regnskabet bestaar af en authoriseret Skifteprotocolbog, samt af en Arvelods- og Afgifts-Taxtbog.

Saavidt jeg har forstaaet, ønskede De som Værge for afdøde Møller O. Pedersens umyndige Børn, særlig Oplysning om Boets Status, da Møllerens afgik ved Døden i September 1889 og dette Status i ufordelt Bo, for derigjennem at kunne faa Klarhed over Boets Stilling og under de forløbne 5 Aar har været Fremgang eller Tilbagegang.

Een saadan Oplysning gaaes imidlertid ikke af Regnskabet; der kun en gaaende almindelige Revisionsmaade.

Den er tilvejebragt af Hr. Fuldmægtig Holdelike ved mig, ligesom Registreringsforretningen og af Executionsforretningen, men jeg anser det ikke endnu at have grundlag saadanne. Den første er absolut nødvendig, til Belysning af Forholdene ved Møllerens Død og den Skik for at kunne faa Kundskab om der ved samme er skeet nogen Forringelse i Deres — under almindelige Forhold — forefindende Rettigheder og Forpligtelser som Værge.

Jeg har forsøgt at sammendrage de forskjellige Arvelods- og Afgiftsposter i den af Executionen førte Regnskab, for derigjennem at faa fuldt Aarsregnskaber; men uden Hjælp fra de Lokale Forhold og uden at være i Besiddelse af Bilagene eller Oplysning om Møllerens Indkjøb og Salg har dette Arbeide været meget vanskeligt, saavidt de Forskjelle i Regnene skyldes en Skik for Deres Vedkommende at Gjennemgaa har dette Forsøg ikke medført andet Resultat, end at vise i Detailler til det derpaa anvendte Arbeide.

Regnskaberne eller Overslagene afsluttes saa fuldstændig som det foreliggende vedrørende Materiale har tilladt, i Forbindelse med

Sorenskriveren, og ikke mindre i alle andre Skifteforretninger

Skiftets Afholdelse, ved Skifteforvalterens

Det maa selvfølgelig forudsættes, at der ved Skiftets Af-
holdelse for enhver Bo er ført en Skifteprotokol, hvori Boets Registrering,
Inventarium og almindelig Forretning og, alt, hvad der overhovedet vedkom-
mer Boets Behandling, findes indført, men dersom jeg derved behøjede ikke
saa nøje Hensyn til; og det forunderer mig, at Se dersom længe allerede
har været tilbage til nogen Skifteforhandling i den 5 Aar Boet har
været under Behandling, og at Se derved følger heraf en aldeles ubøjelig
Ulempe, hvad der i dette lange Tidsrum er passeret. ~

Som det Grundlag af Regnskabsoversigten er vorden en
Værdsætning, ved hvilken Bogens Ejendele ere satte til . . . . . 386 Rd 30 Sk
Mod hvilken Værdi efter Brandtaxten henvist i Livsassurance . . . 16.163 - 94 -
udkaar en Extraindtægt af . . . 10.550 Rd 24 Sk.

Paa den anden Side er der betydelige Fjeldposter, hvoraf
nogle maa formodes at stamme fra Mellemværende Tid, men da saadanne
ikke er bemærket i Bogerne, kan det ikke med nogen Sikkerhed siges
hvormegen; dog er det neppe over en 1/4 af 5000 Rd.

At Livsassurancen er den ukjendt efter at Landsgrundighed gaaer
over 5000 Rd ind i Skiftet, ligesom der, da jeg havde Bogerne i Hænde,
skjultes det samme af et Par Tusind Kroner i Sager til Samlet Gave-
Kassen. Herfra kommer Skifteomkostninger, Executorsalær, Provisjon
og flere andre Poster, der endnu henhøre paa Boet.

Dette tyder hen paa en Tilbagegang, i mindre man
saavner endnu Opgjørelse over Boets Gjæld og Tilgodehavende
dels ved Dødsfaldet, dels nu i Skiftet, skjønt det Alle kunne
Gjenmegen. ~

Bogerne vise, at der er Vexelgjæld og at den betales Aftjening, paa
saadant, men om denne Slags Gjæld er stiftet i Mellemværende Tid eller un-
der Skifteforhandlingen kan ikke sees, da der i Bogerne savnes en-
hver Opgjørelse og Antydning i saa Henseende. ~

Ved at gjøre Tilbageregning til Regnskabernes er jeg stødt paa
et Par Tallefejl i Skiftekassebogen, hvorved Mødjeftene blive
70 Rd mindre, hvilket er bemærket paa den sidste Regnskabs-
oversigt.

Jeg skal herhos tillade mig at henlede Opmærksom-

a. Kostpenge for Meieriskon fra 1 November 1889 findes ikke anført, men maatte vær der vigtes saadanne, eller de er bestalt for Møllerens Sød. —

b. Der er eiheller anført saadanne for Halvaaret fra 1 Novbr 1891 til 1 Maj 1892. (71 Kr 25 Øre) —

c. Det ses itd, som der vigtes Malkeindtægt har været i November Maaned 1889. —

d. Der er vigtes Leie anført af Meierilokalerne for Halvaaret fra 1 November 1891 til 1 Maj 1892. (40 Kr.) —

e. Jasmin Poulsen Klokkerup, der maa antages at udgjøre Hoch 1100 Kr. ses ikke at have betalt Renter pro 1/11 91, 1/6 92, 1/11 92 og 1/6 93. (4 Terminer a 8 Kr) —

f. Der er i det forløbne 4½ Aar siden Møllerens Sød. kun solgt 9 Kalve og 1 Halveskind; men Kvægbeholdningens og det aarlige Tillags Stigning, kjendes gandske vist ikke.

g. Eiheller kjendes Stigningen af Møllens Jordareal, Ager og Eng — eller hvorstor Kornavlen har været Aar efter andet; hvormeget der deraf er forbrugt til Vedligholdning og Husholdning og hvormeget der er afgivet til Møllevirksomheden. Heller ikke findes der bemærket, hvormeget af de indkjøbte Kornsorter, Malt o.s.v. der er forbrugt til Møllens Vedligholdning og Husholdning, og hvormeget der er gaaet i Handelen. Mendet maa anses for givet, at det fornødne Regnskab saavel i nøiere Henseende som med Hensyn til indkjøbte og formalede Kornvarer, Svineopdræt o.s.v. føres af Bestyreren og jevnlig gjennemgaaes af Deres Executorer, da saadant formentlig er en absolut Nødvendighed for at Dere overhovedet kan føre nogen Kontrol med den hele Virksomhed. Forøvrigt fremgaar det ikke af Regnskabet, hvorvidt der er Bestyrer af Møllen, eller hvorledes han lønnes. —

h. Aldersfondskassebogen er anført en Bemærkning om, at Møllerens Brugsforenings Kontobog pr. 31 September 1890 udviser ialt 1451 Kr 27 Øre og at den

i Kassebogen Kun en Kommune til Udgift, 350 Kr. 43 Øre. Alle
Forenklommes Bidrag 70 Kr. 84 Øre er derimod ført til Udgift.

Af Indførslerne i Kassebogen fremgaar dette, at den til Brigforeningen
er betalt indtil 1/4 90 i alt 385 Kr. 79 Øre, hvorimod der 70 Kr. 84 Øre, saa Ind-
førslen for saavidt ikke...

Endelig maa jeg bemærke, at Resultatet af det utrolig
Arbeide taget fra svarene til Forventningerne. Der er Fremgang
eller Tilbagegang, kan, som foran bemærket, ikke sige; altsaa
heller ikke, om der kan ansees noget til Kommunes vidtrækkende
Maalsmidler. Det synes at være klart, at der skadig er
Tvangsmangel, og at det kunne skjældes Langmodighed fra Rets-
og andre Kreditorers Side, naar det ikke forlangt er kommet
til Execution og Realisation.

Da det imidlertid staar uopklaret, om de som Kommunes
Værge har nogen Ret eller Pligt til at blande sig i Sotholdet,
maa dette Spørgsmaal klares, for noget somhelst andet kan
foretages, og da Spørgsmaalet er af stor Vigtighed, saavel for den
ene som for Kommune, skal jeg tillade mig at henstille, at De paa
det mest indtrængende anmoder Hrr Executoren om snarest
muligt at erholde den forlangte korte Gjennemgang af Executionsvik-
lingen m.v. Tillige maa de begjæres en Udskrift af
Skifteprotokollen af alle, hvad der er tilsidst denne under
Mødre Behandling, da dette formentlig vil give Oplysning
om mangt og meget, der kan være af Interesse
baade i Nu- og i Fremtid.

Endelig skal jeg bemærke, at de vedlagte Regner forlangt
ere afleverede til Hr. Fuldmægtig Woldike.

Nyborg den 20de Oktober 1894.

Deres ærbødige

[signature]

20/10-1894.

Til

Gaardejer Chr. Dinesen, Taarup Mark.

Efter Deres anmodning har jeg gennemgået de Dem udlånte Regnskabsbøger vedrørende "Bierne Mølle", der bestyres og forvaltes af executorerne i Møller O. Pedersens dødsbo, Dhrr cand. jur. byfogedfuldmægtig Wøldike og sagfører Fr. Lersey i Nyborg.

Bøgerne består af en autoriseret skiftekassebog, samt af en indtægts- og udgifts kassebog.

Såvidt jeg har forstået, ønskede De som værge for afdøde Møller O.Pedersens umyndige børn, særlig oplysning om boets status, da møllerens afgik ved døden i september 1889 og dets status i øjeblikket, for derigjennem at komme til klarhed over boets stilling og om der i de forløbne 5 år har været fremgang eller tilbagegang.

En sådan oplysning fåes imidlertid ikke af bøgerne, der kun er ganske almindelige kassejournaler.

Der er forlængst af hr. fuldmægtig Wøldike lovet mig Registreringsforretningen og af Executebevillingen, men jeg må beklage ikke endnu at have modtaget sådanne (el. sådant). Den første er absulut nødvendig til belysning af forholdene ved møllerens død og den sidste for at komme til kundskab om der ved samme er sket nogen indtjening i Deres - under almindelige forhold - stedfindende rettigheder og forpligtelser som værge.

Jeg har forsøgt at sammendrage de forskellige indtægts- og udgitsposter i de af executorerne førte bøger, for derigennem at affatte årsregnskaber, men uden kjendskab til de lokale forhold og uden at være i besiddelse af bilag eller oplysning om møllervirksomhed og avlsdriften fra dag til anden og fra år til andet, samt da tilførslerne i bøgerne stundom er sket for flere måneder af gangen har dette forsøg ikke medført et resultat, der står i forhold til det derpå anvendte arbejde.

Regnskaberne eller Oversigterne affattes så fuldstændig som det forhånden værende materiale har til dato, findes indførte

Billede af forholdene end kassejournalerne.

Det må selvfølgelig forudsættes, at der ved siden af de fornævte tre bøger er ført en skifteprotokol, hvori boets registrering udestående og anmeldte fordringer og alt, hvad der overhovedet vedrører boets behandling findes indført, men denne har jeg som bekjendt ikke haft adgang til, og det forundrer mig, at De som værge aldrig har været tilsagt til nogen skiftesamling i de 5 år boet har været under behandling, og at De som følge heraf er aldeles ukjendt med, hvad der i dette lange tidsrum er passeret.

Som det fremgår af regnskabsoversigterne var der en beholdning ved Deres svogers død af.....kr. 386,30
kort tid efter blev der hævet i livsassurance..... " 10163,94
altså en ekstraindtægt af kr.10550,24

På den anden side er der betalt forskellige gjældsposter, hvoraf nogle må formodes at stamme fra Møllerens tid, men da sådant ikke er bemærket i bøgerne, kan det ikke med nogen sikkerhed siges hvormeget; dog er det næppe over en 1/ a 5000 kr.

Af livsassurancen er der altså efter al sandsynlighed gået over 5000 kr. ind i driften, ligesom der, da jeg havde bøgerne ihænde skyldtes det meste af et par tusinde kroner i renter til Landbo-Sparekassen. Hertil kommer skifteomkostninger, executorsalær, arveafgift og flere andre poster, der endnu hvile på boet.

Dette tyder hen på en tilbagegang; men da man savner enhver oplysning om boets gjæld og tilgodehavender dels ved dødsfaldet, dels nu i øjeblikket, bliver det hele kun gisninger.

Bøgerne viser, at der er vexelgjæld og at der betales afdrag på sådan, men om denne slags gjæld er stiftet i møllerens tid eller nu der skiftebehandlingen kan ikke ses, da der i bøgerne savnes enhver oplysning og antydning i så henseende.

Ved at gøre uddrag til regnskaberne er jeg stødt på et par tællefejl i skiftekassebogen, hvorved udgifterne bliver 70 kr. mindre, hvilket er bemærket på den sidste regnskabsoversigt.

Jeg skal derhos tillade mig at henlede opmærksomheden på:

a. Kostpenge for meiersken til 1. november 1889 findes ikke anført, men måske var der ingen sådanne, eller der er betalt før møllerens død.
b. Der er eiheller anført sådanne for halvåret fra 1 november 1891 til 1.maj 1892. (91 kr 25 øre)
c. Det ser ud, som der ingen mælkeindtægt har været i november måned 1889.
d. Der er ingen leje anført af mejerilokalerne for halvåret fra 1.november 1891 til 1. maj 1892 (40 kr.)
e. Rasmus Poulsen, Flødstrup, der må antages at skylde boet 400 kr ses ikke at have betalt renter fra 11/12 1891, 11/6 1892, 11/12 1892 og 11/6 1893. (4 terminer a 8 kr.)
f. Der er i det forløbne - 4 1/2 år - siden møllerens død kun solgt 9 kalve og 1 kalveskind,; men kvægbesætningen og det årlige tillægs størrelse kjendes ganske vist ikke.
g. Eiheller kjendes størrelsen af møllens jordareal, ager og eng eller hvor stor kornavlen har været år efter andet; hvormeget der deraf er forbrugt til besætning og husholdning og hvormeget, der er afgivet til mølleri virksomheden. Heller ikke findes det bemærket, hvormeget af de indkjøbte foderstoffer, malt o.s.v., der er forbrugt til møllens besætning og husholdning og hvormeget der er gået i handelen. Men det må anses for givet, at det fornødne regnskab såvel i nævnte henseende som med hensyn til indkøbte og formalede kornvarer, svineopdræt o.s.v. føres af bestyreren og jævnlig gennemgåes af dhrr executorer, da sådant formentlig er en absolut nødvendighed for at dhrr overhovedet kan føre nogen kontrol med den hele virksomhed. Forøvrigt fremgår det ikke af bøgerne, hvem der bestyrer møllen, eller hvorledes han lønnes.
h. I udgiftskassebogen er anført en bemærkning om, at Ullerslev Brugsforenings kontrabog pr. 31. september 1890 andrager ialt 451 kr. 27 øre og at der i kassebogen kun er kommen til udgift 380 kr. 43 øre. Den fremkomne difference 70 kr. 84 øre er dernæst ført til udgift.
Af anførslerne i kassebogen fremgår det, at der til Brugsforeningen er betalt ialt til 14/9 1890 - 585 kr. 79 øre, foruden de 70 kr. 84 øre, så anførslen forståes ikke,

Sluttelig må jeg beklage, at resultatet af det udførte arbejde langt fra svarer til forventningerne. Om der er fremgang eller tilbagegang kan, som foran bemærket ikke ses; altså heller ikke, om der kan afses noget til børnenes videregående udddannelse. Et synes at være klart, at der stadig er pengemangel, og at det kun skyldes langmodighed fra pante- og andre kreditorers side, når det ikke forlængst er kommen til execution og realisation.

Da det imidlertid står uopklaret, om De som børnenes værge har nogen ret eller pligt til at blande Dem i forholdet, må dette spørgsmål klares, før nogetsomhelst andet kan foretages, og da spørgsmålet er af stor vigtighed, såvel for Dem selv som for Børnene, skal jeg tillade mig at henstille, at De på det mest indtrængende anmoder dhrr Executorer om snarest muligt at erholde den forlængst lovede gjenpart af executorbevillingen m.v. - Tillige må De begjære en udskrift af skifteprotokollen af alt, hvad der er tilført denne under boets behandling, da dette formentlig vil give oplysning om mangt og meget, der kan være af interesse både i nutid og i fremtid.

Sluttelig skal jeg bemærke, at de udlånte bøger forlængst ere afleverede til hr. fuldmægtig Woldike.

Nyborg den 20. oktober 1894

Deres ærbødige

Clausen

Til
Sagfører Lersey
Sylberg

Da jeg som bekjendt for længere Tid tilbage afstod Hans Hvidtfeldt mig tilhørende Ejendom, Matr. No. 4 a af Ørslev By, Ørslev Sogn, Holbæk Amt, til min Svigers Bo, maatte afgives paa denne Gaard, hvorfor jeg en Tilskyldighed havde til Sparekassen for Holbæk Amt, som jeg som Bestyrer længe ikke kunde bekomme ordnet, ligesaa maatte jeg aldrig faaet nogen tilfreds Betaling, saa gik jeg til hvad mulig Middel, hvor jeg kunde faa 3 Byger Jeldard, som jeg saa kunde maae mig med at skaffe. Jeg er imidlertid ikke meget regnskabskyndig og henvender mig derfor til Skriveren her i Byen med Anmodning om hans Bistand. Nu kan han kun faa mit medtagne Regnskaber eller Overslag for de 2 Aarene, dem Endtlig og Udgifter siden min Svigers Død, tilligemed en Skrivelse, hvoraf det fremgaar, at det ikke kan han have til sin Raadighed, ikke engang skriftlig for ham at komme til Bunds i Sagen, saa jeg er ligesaa klog endnu som jeg har været hele Tiden. Kun synes mig at Endtlig tallene er for smaa i Forhold til Udgifterne og Hvad er det for Tilfældigheder som kan have taget om, dem Sagen mig ikke, der er noget af i min Svigers Ejendom. Han taler ogsaa om nogle Udskrifter og nævner nogle Ejendomme, han har fundet blandt Papirerne. Jeg sender Dig en Afskrift af hans Skrivelse, saa kan Du bedst se, hvad Sagen er, og da jeg ikke vil lade mig holde hen med Snak længer, maa jeg ønske Sagen hvorledes det end maatte gaa til, gjennemført at faa dragen mig i Ruserne, hvor Pokkerne jeg ikke kjender, saa maa jeg bede Dem gøre Enden derpaa, dette Tilsyn Udgang af de Papirer, der jeg gjeldende Udskrifter tilligemed en nøiagtig Opgørelse om, hvorledes Stillingen er ved min Svigers Død og hvorledes dennes Bo nu er i Gjeldskred? Om Udskrifter og Regnskaber og alt andet, Dem tilkommende vedrørende, er i Samme Tilfælde og afsammer

(1)

Til

Sagfører Lersey
Nyborg.

Da jeg som bekjendt for længere Tid tilbage oftere har henvendt mig til Dig for at få at viede, hvorledes det stod til i min Svogers Bo om der afbetales på den Gjæld, hvorfor jeg er Selvskyldnerkautionist til Sparekassen samt om jeg som Børnenes Værge ikke kunde tilkomme et Regnskab men aldrig har fået nogen rigtig Besked, saa gik jeg til Fuldmægtig Wøldike, hvor jeg tilsidst fik 3 bøger udlaant, som jeg saa kunde more mig med at studere. Jeg er imidlertid ikke meget regnskabskyndig og henvendte mig derfor til Prokurator Clausen med Anmodning om hans Bistand. Fra ham har jeg nu modtaget Regnskaber eller Oversigter affattede årsvis over Indtægter og Udgifter siden min Svogers Død tilligemed en Skrivelse, hvoraf det fremgaar, at det Materiale han har havt til sin Raadighed ikke har været tilstrækkeligt for ham til at komme til Bunds i Tingene, saa jeg er lige saa klog endnu som jeg har været hele tiden. Kun synes mig at Indtægterne ere for små i Forhold til Udgifterne og hvad er det for en Vexelgæld som han taler om - den slags mener jeg ikke, der var noget af i min Svogers Tid; Han taler også om nogle Udskrifter og nævner nogle Fejl som han har fundet i Bøgerne.

Jeg sender dig en Afskrift af hans Skrivelse, saa kan Du bedst se hvad det er, og da jeg nu ikke vil lade mig holde hen med Snak længere, men vil vide bestemt, hvorledes det hele står til, for ikke at paadrage mig et Ansvar, hvis Rækkevidde jeg ikke kender, så maa jeg bestemt fordre inden dette aars udgang at tilstilles de paagældende Udskrifter tilligemed en nøjagtig Oplysning om hvorledes Stillingen var ved min Svogers Død og hvorledes den er nu i Øjeblikket. Om Maskiner og Redskaber og alt andet Ejendommen vedrøren de er i samme Orden og af samme Værdi nu som i min Svogers Tid, og hvornaar jeg kan vente blive løst fra min Kautionsforpligtelse. Faar jeg ikke det begjærede inden Nytaar saa maa Du ene og alene tilskrive Dig selv, at jeg henvender mig andet Steds.

Taarup Mark den ?

30/12.1894

Fr. 60 - 1894

Rekl. Fr. 60

Til

Hr. Gjæstgiver Stefhansk

Odense

Ved Efteraaret 1889 er der mellem Dem Cand. jur. Landmoegtig Möldrup og Undertegnede F. Hansen i Nyborg, Overeenskomst til som Executorer at behandle Boet efter min i September 1889 ved Døden afgaaede Svoger Møller Ole Pedersen af Hjerne Mølle og dennes forlidne afdøde Hustru, min Søster Dorthe, født Jensen.

Som fælles Værge for de umyndige Børn kunne jeg meget ønske at kjende Indholdet af Executorforretningen for at kunne tilkjendegive om dette ved samme er blevet nogen Forandring i de med de Værgemaal under Almindelighed forbundne Rettigheder og Forpligtelser.

Da jeg forgjæves har bedt Hr. Executoren anmode om en Gjenpart af Overenskomsten, ved jeg ingen anden Vei at gaa end at bede Dem høie Gjæstgiver velvillig at meddele mig en saadan. Tillige vilde jeg gjerne bede mig meddelt, om jeg har nogen Ret til at fordre Regnskab af Executorerne, eller om jeg paadrager mig nogen Ansvar ved at forholde mig aldeles

passion under Norske Behandling. Saavidt mig bekjendt har der ingen Skifteforhandling været afholdt i dette Millerens Bo.

Faarup Kirke pr Glamsbjerg den 30 Dec 1894.

Ærbødigst

Christian Jensen

Om hvad der er Herredskontoret bekjendt var be-
meldte Boes Ophøring meddelt

Fyens Stiftamt den 5 Januar 1895.

Til

Byefogden Herredsfoged
C. C.

med fraanderne til Justits.—



Kbhvn 8 Januar 1895.

C Ussing

Cdgl. Overretssagfører Jacobæus,
Dansk Mark pr Flensborg.
Deres Skrivelse af 3 Jan. 1895.

Ussing

Cit

Fjens Hjelmslev.—

R 60-11889

BAT 1/95

Til
Fyens Stiftsamt
Odense.

I efteråret 1889 er der meddelt Dhrr cand. juris Fuldmægtig Wøldike og Sagfører F. Lersey i Nyborg Bevilling til som Executorer at behandle Boet efter min i September 1889 ved Døden afgaaede Svoger Møller Ole Pedersen af Bierne Mølle og dennes tidligere afdøde Hustru, min Søster Dorthe, født Dinesen.

Som født Værge for Afdødes umyndige Børn kunne jeg meget ønske at kjende Indholdet af Executorbevillingen for at komme til Kundskab om der ved samme er sket nogen Indskrænkning i de med et Værgemaal under almindelige Forhold følgende Rettigheder og Forpligtelser.

Da jeg forgjæves har ladet Dhrr. Executorer anmode om en gjenpart af Bevillingen, ved jeg ingen anden vej at gaa end at bede det høje Stiftamt velvillig at meddele mig en saadan. Tillige vilde jeg gjerne bede mig meddelt, om jeg har nogen Ret til at fordre Regnskab af Executorerne, eller om jeg pådrager mig noget Ansvar ved at forholde mig aldeles passiv under Boets Behandling. Saavidt mig bekjendt har der ingen Skiftesamling været afholdt siden Møllerens Død.

Taarup Mark pr. Øxendrup den 30 Dcbr.1894
Ærbødigst
Christian Dinesen

Om hvad der er Herredskontoret bekendt om bemeldte bedes oplysning meddelt.

Fyens Stiftamt den 7. januar 1895

Heltzen

Til

Bjerge Aasum Herredskontor.

I anledning af foranstående skal jeg hermed tjenstligst tillade mig at meddele følgende:

Som det vil fremgaa af de Designitioner som efter vort finansårs udløb er afgørende af prokuratorerne i det forvaldte bo som enda henrandar sig hertil (jeg ved ikke om de sidste fire ord er rigtig oversatte - Fl.P.)

Stempel
Bjerge Aasum
Herreder

den 8. januar 1895
sign.C Anderup (gætter jeg på)

Tilstilles Christian Dinesen,
Taarup Mark pr. Øxendrup.

Fyens Stiftsamt d. 9. jan. 1895

Heltzen

Til

Fyens Stiftsamt.

ckenhavns Godsforvalterkontor, Gyrehaven
pr. Nyborg, den 12 januar 1895.

Til
Nørre Herreds Kontor
Odense.

Ved paa Gaardmand af Taarup, Chr. Jensens Vegne at fremsende hans Skrivelse d. 8. Skiftedato af 30 fm. med Skiftedokumenterne og det ærede Herredskontors Foranstaltninger af 7. d. og 9. dennes, skal jeg ærbødigst meddele mig - eller Jensen - skiftet en Afskrift af Niels C. Pedersens Testamente med tilhørende Confirmation da, idet jeg forøvrigt beder have pr. Forkøbsbrevning.

Som det fremgaar af Chr. Jensens Skrivelse, gik hans Ansøgning særlig ud paa at erholde en Gjengivelse af Executorialregningen samt en Afskrift af hans Rettigheder og Pligter som sidst Værge for hans afdøde Søsters og Søskendes - Niels C. Pedersens umyndige børn - mindre Midlers Behandling ved extraordinær Skifteforvaltning.

Denne Ansøgning, som han tidligere vil have fremsat personlig paa det ærede Herredskontor, tillader han sig at gjentage.

Skrivelsen beder efter Afslutningen behageligen remitteret med Udskriften.

Ærbødigst
Aksen
Dan Boyger

Holckenhavns Godskontor, forvalterboligen, Dyrehaven
pr. Nyborg, den 12. Januar 1895.

Til

Bjerge Aasum Herreders Kontor,
Odense.

Ved på Gaardmand af Taarup Chr. Dinesens Vegne at fremsende hans Skrivelse til Stiftsamtet af 30. fm. med Stiftsamtets og det ærede Herredskontors Paategninger af 7., 8. og 9. December skal jeg tjenstligt udbede mig - eller Dinesen - tilstillet en Udskrift af Møller Ole Pedersens Testamente med tilhørende Confirmation, ialt Gebyrer velvillig bedes hævet pr. Postopkrævning.

Som det fremgaar af Chr. Dinesens Skrivelse, gik hans Anmodning særlig ud på at erholde en Gjenpart af Executorbevillingen, samt en Udtalelse om hans Rettigheder og Pligter som født Værge for hans afdøde Søsters og Svogers - Møller O. Pedersens umyndige Børn under Boets Behandling ved extraordinære Skifteforvaltere.

Denne Anmodning, som han tidligere vil have fremført personlig paa det ærede Herredskontor, tillader han sig at gjentage.

Skrivelsen bedes efter Afbenyttelsen behageligen remiteret med udskriften

Ærbødigst
L. Clausen
prokurator

Svarskrivelsen ret så ulæselig. Fl.P.
Dateret: Bjerge-Aasum Herreder den 25. januar 1895
ulæselig underskrift.

Bilag til mit Ansøgningsbrev, hvorfra Brev utelukkende vedkommer Ansøgningen til Ministeriet, hvorved jeg indstillede, og som i denne Forbindelse er bragt i Erindring, indeholder Bestemmelser for Undervisningen, Lærernes Pligter og Rettigheder, Lønningsforhold, Pensionsvæsen, Disciplinærforhold og Skolevæsen i det hele taget. Kjøbenhavn den 15 Juni 1880. —

Af Ansøgningen indsendte til det Kongelige Ministerium for Kirke- og Undervisningsvæsenet forelaa: „... Foruden min Ansøgning til Dem, vil De saa være saa god, hvis De ogsaa kunne undvære mine vedlagte Anbefalinger, at ville sende dem til det Kongelige Ministerium for Kirke- og Undervisningsvæsenet, da jeg ikke har Afskrifter af dem, og jeg ikke gjerne vil være foruden dem. Deres ærbødigst Jens Dines Christian Pedersen". — (J. Dines Chr. Pedersen er født 17 Marts 1837.) — — —

[illegible] Skifteretten fremstillet tjenstlig forlangt. – Jf. lov av [illegible] 1/4 [illegible] 68 [illegible] [illegible] [illegible]

Bilag til mit årsregnskab, henstår boet uafsluttet af hensyn til en i afdødes testamente hermed exekutorerne er indsatte og som i denne henseende er brugelig konfirmeret, indeholdt bestemmelse, sigtvide til at kravene hans faste ejendom Bierne Mølle hans livsarvinger der ved dødsfallet alle vare umyndige, og af hvilke den ældste var født den 15. juni 1880.

At exekutorerne indsættes til at behandle boet motiveres i testamentet hvorledes:

"...særlig af hensyn til, at det er mit ønske, hvad også stemmer med min afdeøde hustru's ønske, at vore fælles ejendomme matr. nr. 17 og 18b af Rønninge ikke skulle afhændes, men kunne overtages af fornævnte xxx vor søn Dines Christian Pedersen :/: Dines Chr. Pedersen er født 17. marts x 1882 :/: ... skulle nu min søn Dines Christian Pedersen afgå ved døden før jeg, taber dette testamente dog ikke sin gyldighed, men vedbliver at stå ved magt medmindre jeg måtte træffe anden bestemmelse eller alle mine sønner måtte dø for jeg." ...

Det anførte var det egentlige indhold af testamentet, men ønsker vedkommende en fuldstændig udskrift af testamentet og konfirmationen således som samme er indført i skifteprotokollen, må han selvfølgelig erholde samme mod betaling, når han desangående dette skifteudskrift fremsender tjenstligt forbrugt. Gebyr og porto 1 kr.68 øre hermed pr. postopkrævning.

I anledning af foranstående undlader jeg ikke hermed at tilføje, at pligt under skiftehandlingen er at påse ar de umyndiges rettigheder ikke tabes eller formindskes i nogen henseende og i det fald går den ?

Stempel
Bjerge-Aasum
Herreder

den 25. januar 1895
C. Anchamp ?

Hr. Prokurator L. Clausen,
Holckenhavns Godsforvalterbolig,
Dyrehaven pr. Nyborg.

Til

Executionsrette i Dodsbo efter Anders
Pedersen og Hustru af Bjerre Mølle.
Hr. Cand. juris Byfogedfuldmægtig
Wilhelm og Tagfører Jersey Sjælland.

Efter egenmægtig Bytning af Anders Hansen
for at være kommen XIX Breddelse af en
Ulebrist af min afdøde Fogtes Mølles &
Pedersens Stammede med tilhørende Kongs
Bøkling, vel hvilket jeg er indsat som Fog-
den for kommende Børn, og efter hjemlets af-
handlede Standsantog at være beføjet:
at min Fogt Hendrik Boots Behandling
er at paasee at de Umyndiges Bedste
ikke tilsidesættes i nogen Maade, og
og at paasee at nævnte Børn for deres
Indtægter i alle Fald kommende Rejse-
Tilladelse jeg mig paaregner kommende mig
til Hr. Executionen med Tilstilling
om, at jeg selves istand til at vare dig

Ved Cand. juris Byfogedfuldmægtig Wilhelm
Tagfører

de paa mig paahvilede Pligter paa en
gyldig Maade ud. Saafidst her meget
i de forløbne 5½ Aar, i hvilket Tidsrum
jeg som Dem bekendt har gjentagne har
været opfordret fra at fortage mig noget
i den ovennævnte Henseende.
Da det nu er sammenes at ligge Forholdets
Natur, at saavel Boets Executrix som
de Umyndiges Værge maa have et og
samme Maal for Øje, nemlig at opnaa
det bedst mulige Resultat for de Umyn-
dige, forekommer det mig, at dette Maal
bedst, og i Virkeligheden kun vil
kan, at vi alle 3 i god Forstaaelse og
Forening arbejde sammen og ikke mode
Øje, der ikke gavne og de Midler der bør
anvendes for at komme til et saadant
Resultat, og at der alene Ede bør skal-
me tilgodemøde Skifteforholdet i Boet,
herfra der gives mig Adgang og Hjemmel
og hvor alle forliggende Spørgsmaal
behandles og afgjøres.

Skulde Dem i Deres ikke delte denne Opfattelse
da vil jeg se mig nødsaget til at rette
Vedkommende, at fordre mig fritaget for
et Hverv som jeg efter den hidtil fulgte
Fremgangsmaade umulig kan beholde
uden at paadrage mig et alfor stort
Ansvar saavel overfor Skifteforholdet
som overfor min afdøde Søsters Børns.
Med det samme skal jeg tillade mig
at henstille, at der fra Petras Konfirma-
tion og indtil hendes 16de Aar i hvilken
Tid det er Meningen at hun skulde for-
blive i Pigehjemmet Klokkas blev at
Boet 100 Kr. aarlig til Bekvemmelighed
medicinske årlige Omkostninger
Klokkas kende af Pigemoderen uden
andet Tilskud end den Løning
hun kan udrette.

Imødeseende Deres behagelige Udtalelse
saasnart muligt forbliver jeg med
Ærbødighed

Taarup Mark den 12. April 1895.

Hrr. Cand. juris Byfogedfuldmægtig Wøldike

Nyborg.

Til

Executorermei Dødsboet efter Møller O. Pedersen og Hustru af Bjærne Mølle.
Dhrr. Cand. juris Byfogedfuldmægtig Wøldike og Sagfører Lersey Nyborg.

Efter igennem Bjærge Aasum Herredkontor at være kommen i Besiddelse af en Udskrift af min afdøde Svogers Møller O. Pedersens Testamente med tilhørende Kongelig Bevilling, ved hvilket jeg er indsat som Værge for hans umyndige Børn, og efter ligeledes af bemeldte Herredskontor at være betydet: "at min pligt u under Boets Behandling er at påse, at de Umyndiges Rettigheder ikke tabes eller formindskes i nogen Henseende og i det hele paa den samvittighedsfuldeste Maade at varetage deres Interesser i alle forekommende Tilfælde." - Tillader jeg mig paany at henvende mig til Dhrr Executorer med Henstilling om, at jeg sættes istand til at varetage de på mig paahvilede pligter paa en fyldigere Maade en Tilfældet har været i de forløbne 5 1/2 Aar, i hvilket Tidsrum jeg som Dhrr bekendt saagodtsom har været afskaaret fra at foretage mig noget i den ovenanførte Henseende. Da det må formenes Forholdets Natur, at det saavel Boets Exeeutorer som de Umyndiges Værge maa have et og samme Maal for Øje, nemlig at opnaa det bedst mulige resultat for de umyndige, forekommer det mig, at dette Maal bedst, og i Virkeligheden kun derved naas, at vi alle 3 i god forståelse og Forening arbejde sammen og enes om de Veje, der bør gaas og de midler der bør anvendes for at komme til et saadant Resultat og at der til den ende bør afholdes regelmæssig Skiftesamling i Boet, hvortil der gives mig adgang og Stemme og hvor alle foreliggende Spørgsmål behandles og afgøres. Skulde Dhrr ikke dele denne Opfattelse sa vil jeg se mig nødsaget til at rette Vedkommende, at fordre mig fritaget fra et hverv som jeg efter den hidtil fulgte Fremgangsmaade umulig kan beholde uden at paadrage mig et alfor stort Ansvar saavel overfor [illegible] Pupitauthoriteterne som overfor min afdøde Søsters Børn. Med det samme skal jeg tillade mig at henstille, at der fra Petras Konfirmation og indtil hendes 16. Aar i hvilken tid det er meningen at hun

skulde forblive i Plejehjemmet tilstaas hende af Boet 100 kr aarlig til Beklædning medens hendes øvrige Fornødenheder tilstaas hende af Plejemoderen uden andet Vederlag end den Gerning hun kan udrette.

Imødeseende Dhrr behagelige Udtalelse
snarest muligt tegner jeg mig

Ærbødigst
Chr. Dinesen.

Grimstad 30 Marts 1896

Hr. Gmd: Christian Dinesen!

I Anledning af dert. Skrivelse af 20 d. M. angaaende Kautionsforpligtelsen for Foged Kr. til Landbopatron Nærsen for Mølle Ole Pedersen i Fjære, har jeg nu erklæringsvis maa fremholde den Opfattelse jeg forhen har havt med Hensyn til Risikoen i Sindelighed og i det Enkelte saa vel som nærværende Tilfælde, at Risikoen ikke er mere end normalt, og at Selskabet derfor ikke bør forlange Præmie for Kautionen i Forhold til andre Tilfælde. —

Da Foged Jørgensen for Tiden ikke er i Byen, vil jeg ikke kunne give nærmere Oplysninger.

Ærbødigst

Hansen

P. Bjørnstad & Co.
Grosserer-Firma
NYBORG.

5/3 97

Hr. Baadsmand Chr. Dinesen

Saasen

Efter Deres Ønske fremsender jeg Dem Præmie-Regning for Deres Fiskeriers Brandassurance.

Med Hilsen

Deres ærb.

Bjørnstad

? d. 30. marts 1896

Hr. Gmd. Christian Dinesen !

I Anledning af sidste Skrivelse af 20. d.M. angaaende Kautionsforpligtelsen for 4000 kr. til Landbosparekassen for Møller Ole Pedersen i Bjerne, har jeg nu erkyndiget mig om hvorledes den sag forfatter sig. - Efter det oplyste har ? som Modkautionist ingen Risiko i Øjeblikket, idet Debitor er vederheftig nok og tilmed paatænker det at lade Dines Andersens Søn indtræde som Medkautionist i Faderens Sted. - Da Laanet hører til et ældre vil en Anmærkning og brev snart foregaa.

Ærbødigst
sign. J. Hansen ? da underskrift er ret ulæselig for mig.

Min bemærkning: Dines Andersen ejer af "Skrøbeshave" i Aunslev sogn, Vinding Herred, Svendborg Amt i tiden fra 1874 til 1895. - Niels Andersen født samme sted 1875 og gift med Jenny Mathilde Andersen født i Rønninge 1884.
Flemming Pedersen.

K. H. Wøldike
cand. jur. Byfogedfuldmægtig
Nyborg

15/3 - 1897

Hr. Gaardejer Chr. Dinesen

Taarup

Efter Løfte fremsendes hermed en oversigt over Bierne M Mølles Status ved Boets Overtagelse og ? nu. Det specificerede Regnskab for dette Tidsrum er til behageligst Eftersyn hos mig, naar ønskes.

Deres ærb.

D. Lundhvedike

Underskrift er ret ulæselig og må derfor tages med al mulig forbehold.

Fl.P.

Regnskabet ligger ved orriginalbilagene, men skal fotokopieres ved lejlighed, så der kommer til at foreligge en fuldt læselig afskrift af hele handlingsforløbet af tragedien Bierne Mølle.

Bierne Mølle - matr.nr. 17 og 18 b af Rønninge

SP 1435 Kerteminde Dommers Arkiv
Realregister til Bjerge Aasum Herred
Skøde- og panteprotokol
Rønninge
21
(1802)
1890 - 1934
pag 7
---

1. 28. juni 1873 skøde af 15.f.md. fra Peder Hansen til Ole Pedersen på Bierne Mølle Matr.nr.17 og 18b , 17-412

2. 26. oktober 1901 no 12 Testamente af 29. juli 1889 med kgl Konfirmation af 10.aug. f.å. bgt. - journal nr.17 og 18b som Leopi ti nurtion ? for Frederik Lersey og Knud Wøldike som Excecutores testamenti i Ole Pedersen's og hustru's Dødsbo. - 30 - 146

3. 28. juni 1902 No 19. Skøde af 18. juni 1902 fra de under Løbe No 2 omtalte Excecutores testamenti til Peder Knudsen matr. ? No 17a, 17d og 18g.
30-317

Pag. 7

1 46. 28. juni 1873
Oblg af 15. f.m. fra O. Pedersen til Svendborg Amts Landbo Sparekasse for ?? kr.22.000,-
4% rente pant i nr. 17 og 18b Besætning ?
Afgrøde og Inventar / Med hensyn til ???

2 47. Aftægtskontrakt mellem Peder Hansen og Ole Pedersen om aftægt til Førstnævnte og hustru - Karen Hans Datter, med pant i Bierne Mølle - No 17 og 18b
Med hensyn til prioriteten vide
Pante Protokollen 17-414

3 3. Juli 1880. Oblg. af 12. f.m. fra Ole Pedersen til Svendborg Amts Landbo Sparekasse
for ? kr.5.600,-
4% ? Bankhæftelse 628 kr 64 øre
tinglyst Tiende m.v. samt 22.000,- kr. i Bierne Mølle No 17 og 18b, Mølleværker, komfur, Suppelemma etc. Besætning, Avl, Afgrøde, Inventar ? ?
m.m.

SP 1286 Bjerge Herreds Herredsfogeds Arkiv 1.

Skøde - & Panteprotokol 1901-1903

Thingdagen d. 28 Juni 1902 No 19.

Stempel 79 Kr 95 Øre.

Skøde

Undertegnede Exekutorer i Møller Ole Pedersens og Hustru Dorthea Simonsens Dødsbo Sagfører og Sparekassebestyrer H. Hansen og Gaard ejeris Enkefru Fuldmægtig Kirstine Nicolaine Nicolaisen begge af Nyborg saliggjorte, skøder og endelig overdrager herved til Arbejdsmand Peder Knudsen f.- d. 2 Parceller af dem dødsboet tilhørende samlede ejendom Matr.nr. 17 i Kommune By og Sogn, Hasle Herred, Odense Amt, hvilke to parceller ifølge Landvæsenvæsenministeriets skrivelse af 10. April 1901 og hosliggende Matrikuls udviisende er skyldsatte saaledes

Matr. No 17a for Hartk. 3 Tdr. 2 Skp. 0 Fdk. 1/4 Alb. gamleskt 4 Kr 46 Øre

og " " 17d

for Hartk. 0 Tdr. 1 Skpr. 1 Fdk. 1/2 Alb - 2 Kr 18 Øre

2. I Pareel af den Dödsboet tilhörende samlede Ejendom Matr. Nr 186 i Ronninge By og Sogn, hvilken Pareel ifölge formeldte Skrivelse fra Landbrugsministeriet og hosfagte Pareelkorts udvisende imellem Matr. Nr 187 er skyldsat for Hartkorn 1 Tdr 2 3/4 Alb. gleet 1 Kr 06 Öre Det bemerkes at Matr Nr 2 a er ligelagt som Hovedpareel ligesom at köber med Hensyn til den på Matr. Nr 17a og 17d værende skov er gjort bekjendt med Indholdet af Rentekammerets Cirkulare af 6. December 1845 Post 3. -

Endvidere bemerkes, at der påhviler de solgte Pareeller - Præste, Kirke og Klokketiende til hver tiendedagen

	Rug & Byg af hvorsort	Havre
nemlig Matr. Nr 17a	0 Td 4 Skpr 3 1/2 Fdk	0 Tdr. 6 Skpr 2 Fdk
- - 17d	0 - 0 - 1 -	0 0 1 1/3 -
- - 189	0 - 0 - 0 1/4 -	0 0 0 1/2 -

Paa det samlede Matr. No 17 og 18b er tinglæst Forening mellem Bierne og Mellemmølle angaaende Vandets Opstemning og Afløb. Overtagelsen har fundet sted den 14. Juni 1901, og betales Kjøber fra Overtagelsesdagen alle af det solgte gaaende Skatter og Afgifter. - Købesummen fastsattes til 1189 Kr 73 Øre og er betalt Kontant i Dag. - Alle med nærværende Handels Fuldbyrdelse, derunder Skjødets Stempling, Tinglæsning, 1/2 % Afgifter m.v. forbundne Omkostninger betales af Kjøber; dog betales Salær for Skødets Udfærdigelse af Sælger. - I Tvistighedstilfælde i Anledning af nærværende Skøde vedtages: ang. Kjøbstæder Retsforfølgning d. 15. Januar 1828 og er den Tabende pligtig at betale, skadesløse Sagsomkostninger. Jeg Peder Knudsen indrømmer i Overensstemmelse Skøde i alle dets Led og Punkter.
Dette til Bekræftelse med vore Navne Underskrift.

Nybergd. 18. Juni 1902

Anders Nøldike Ped. Hansen Peder Knudsen

Til Vitterlighed
Skjold Tang J. Paulsen

Fortsættes side 4

Stemplerafgiften beregnes af Købesummen
Kapitalværdien af 11.896 Kr 73 Øre
Forretninger, ej over 100 " 00 "
med 2/3 % = Kr 79 og 96 Øre 11.996 Kr. 73 Øre

For Vedk.
Skjold Tang ved J Thomas

I følge Landbrugsministeriets Skrivelse af 10de April 1901 ere foran omhandlede Parceller Matr Nr 17a Vesterkjær: 3 Tdr. 2 Skpr. 4 Fkd 1½ Alb og Gdskl 41,
17a — — 1 — 1 — 1½ — — Kh. 2.

Tyrrs Hj.-Herred den 21. Juni 1902 Jonge
Registreret i Rømninge Sogns Realregister II
Fol. 7, 195 og 197. to Parceller forvist

Thiele.

No. 24 Kvittering på Pantebrev. Fra Mette Dl
Pedersen og Bjørn Mølle til Svendborg Fm
Landbo Sparekasse for 11000 Rdlr nu
22000 Kr. indf. i No. 17 Fol. 413, No. 30
Fol 146 og No. 30 Fol 225 Dennes Panteobligat
som i Dag er indført, kvitteres herved
må udsluttes af Pantebogen på Debitors
bekostning.
Svendborg Amts Landbo Sparekasse, Nyborg, d. 19. jun 19
Fra. herved D. Larsen
Obligationen annulleret. Pantebogen

№ 25.

Kvittering på Panteobligation fra
Møllejer Ole Pedersen af Bierne Mølle
til Svendborg Amts Handelo Sparekasse
for 5600 Kr, indf: № 20 Fol. 217 № 30
Fol. 146 og 225

Denne Panteobl., som i Dag er indfriet
kvitteres herved og må udslettes af
Pantebogen på Debitors egen Bekostning

Svendborg Amts Handelo-Sparekasse
Nybøg, den 19. Juni 1902

V. Jørgensen Fred Hansen D. Hansen

Obligationen annulleret i Pantebogen

Fiele.

S P 1435
Kerteminde Dommers Arkiv
Realregister til Bjerge Aasum Herreder
Skøde- og Panteprotekol
Rønninge
21
(1802)
1890 - 1934
Pag. 7

Den 26. Oktober 1901 - No 12.
Testamente af 29. Juli 1889 med Kgl. Konfirmation af 10. August f.å. ? Journal nr. 17 og 18 b som Leopitinurtion ? for Frederik Lersey og Knud Wøldike som Excecutors Testamenti i Ole Pedersens og Hustrus Dødsbo. - 30 - 146

Den 28. Juni 1902 No 19. Skøde af 18 Juni 1902 fra de under Løbe No 2 omtalte Executores Testamenti til Peder Knudsen Matr ? No 17a, 17d og 18g.

30-317

Pag 23

1.

Bjerge Nasum Herredsfoged Skifteprotokol
1905-1907 13272

Side 23 - ad N° 114 - 1889-1890

1905 den 2. Juni blev fremlagt en sålydende Gebyranmeldelse:

Til

Bjerge Nasum Herreds Skifteret.

Som executors testamenti i Dødsboet efter Møller Ole Pedersen, Bierne Mølle og tidl. afdøde Hustrue anmelde vi herved, at Boets Indtægt har været 110038 Kr. 64 Øre og den beholdne Formue 21216 Kr 24 Øre, at alle Arvinger ved Skiftets Begyndelse vare umyndige, at deres Værge under 7. October 1889 vedgik Arv og Gjæld, at alle Arvinger nu (fra 22. April 1902) ere myndige, og at der i Tiden mellem Proklamas Udløb den 14. Januar 1890 og 22. April 1902, fra hvilken Dag Betingelserne for Boets Overgang til Privat Skifte efter dets anførte Beløb, ikke har været afholdt nogen Skifteforhandling i Boet. -

Fortsættes

Side 23.

Efter det anførte beregnes Skifteafgift således:

1/6 % af 110038 Kr. 64 Øre, afrundet til

110050 Kr 183,42

1/4 % af 21216 Kr 24 Øre = 183 Kr 42 Øre alt så af 21032 Kr 82 Øre, afrundet

til 21050 Kr ---------- Kr. 52,62

Dalt Kr 236,04

som herved indbetales

Odense, den 25. Maj 1905.

På Medexecutors og egne Vegne

Fred. Larsen.

De 236 Kr. 04 Øre er af Executorerne indbetalte til Skifteretten, der for Modtagelsen meddelte Kvittering på et medfulgt Kopligeat af Anmelderen, hvilket Kopligeat med Kvittering tilstilles Sagfører Larsen på egne og Medexecutors Vegne.

Viele

1906 den 27. Juli bemærkede Skifteforvalteren at han fra Fyns Stiftamt har modtaget en Skrivelse med dertil hørende Bilag vedrørende Dødsboet efter Møller Ole Pedersen og Forud afdøde Hustru i Bierne Mølle i Ramninge Sogn saalydende.

Til

Fyns Stiftsamt.

For executors Testamenti i Dødsboet efter afdøde Møller Ole Pedersen af Ramninge og tidligere afdøde Hustru tillader jeg mig herlagt at fremsende:

1) Dem i Boet affattede Repedition med Bilag af hvilke særlig fremhæves Beregningerne for Skifte- og Arveafgifterne.
2) Dem autoriserede Skifteprotokol.
3) " " Kassebog.
4) 2de Pakker, indeholdende Bogholderi og Papirer, vedrørende fra Skiftet af den Boet tilhørende Mølleejendom.

Nyborg, den 17. Juli 1906

Ærbødigst
J. Thomas.

Tilstilles tjenstlig Bjerge Herreds Skifteret til behagelig Gjennemsyn, hvorefter Boets samtlige Dokumenter tjenstlig tilbagesendte herfra ledsaget af de Bemærkninger, hvortil Skifteretten maatte finde Anledning.

Fyns Stiftamt, den 18. Juli 1906.

sign
illegible

Denne Skrivelse tilbagesendtes Fyns Stiftamt forsynet med saalydende paategning:

"I Anledning af foranstaaende og ved Tilbagesendelsen af samtlige foranmeldte Dokumenter tillader jeg mig tjenstligst at bemærke følgende:
Ved Skiftets Begyndelse var samtlige Arvinger umyndige, og i Tilfølge det Executorernes Skifteprotokol d. 7. Oktober 1889 har Gaardejer Christian Jensen af Taarup, om hvem afdøde i sit Testamente har udtalt, at han ønskede ham beskikket til Værge for sine Børn erklaret, at han var villig til at overtage Værgemaalet for Arvingerne, og samtidig erklærede han, at han for Arvingerne vedgik Arv og Gjæld i Boet. - I Repetitionen udtales det, at han ved Skiftets Begyndelse blev beskikket til

Værge. men det er ikke nærmere dokumenteret eller oplyst, naar eller ved hvilken Skifteret Vergebeskikkelser er ham meddelte, og der ses ikke at være udfærdiget nogen Vergebeskikkelse for ham. Da det formentlig for at Arv og Gjæld ved den anførte Tilførsel kan anses for retsgyldig vedtaget, er nødvendigt, at Ekst. Dimissn af vedkommende Skifteret ved Erklæringens Afgivelse var meddelt Vergebeskikkelse tillader jeg mig at henstille, om der ikke bør affordres Executoren nærmere Oplysning eller Legitimation i anførte henseende. Er Arv og Gjæld retsgyldig vedtaget i Bodt, har jeg ikke fundet nogen mod den skete Skiftegebyrberegning at erindre, men i modsat Fald ville Gebyrerne formentlig være at beregne med et højere Beløb.

I henseende til Beregningen af Arvegifterne efter de afdøde Ægtefolk og den efter Husbruun, men for Manden afdøde Søn Carl Frodor Pedersen, har jeg ikke fundet noget at bemærke. Blandt Boets Dokumenter findes Arveanmeldelse med Odense Amtstues prima Fortegning for Arvegifter af 31. Maj 1905. Denne burde formentlig have været afgivet til Skiftedetten til Notering i Skifteprotokollen for Jurisdiktionen og til dennes Regnskab anledfølge.

Jeg har Vaget en Afskrift af samme til Fremlæggelse til Jurisdiktionens Skifteprotokol og til indsendelse med Regnskabet.

Arvegiverne i Boerne efter de afdøde Arvinger Hans Christian Pedersen og Anna Marie Pedersen forudsættes berigtigede efter Arveanmeldelser til Vinding Herreds Skifteret, under hvis Jurisdiktion disse Boer høre.

I Boets Skifteprotokol findes indført Skiftebehandlingen efter det afdøde Barn Anna Marie Pedersen i hvilket Bo de samme Executorer ere meddelte Executorbevilling, men Skifteprotokollen ses ikke at være forsynet med Stempel eller Autorisation til beskyttelse også ved Skifte af Boet efter nævnte afdøde. Hvorvidt den i Justitsm. Bekendtg. af 2. Sept. 1869 omhandlede Fortegnelse over Boet der skulle indgaa til Overformynderiet, er afgivet af Executorerne, se ikke af det foreliggende.

Jeg tillader mig slutteling at henlede Opmærksomheden på, at blandt Boets Regnskabsbilager findes en saakaldet "Vaskebog d. 1/6 1902", der synes at angå Svendborg-Nyborg Jernbanen og ikke at vedkomme Boet.

Bjerge Aasum Herreds Kontor den 27. Juli 1906.

Carl Petersen

Den i ovennævnte Skrivelse anmeldte Afskrift af Anmeldelse fremlagdes og er saalydende:

Afskrift

til

Odense Amtstue.

Som Executor testamenti i Bodt afgik den d. 14. Sept. 1889 afdøde Møller Ole Pedersen af Ringe og hans d. 28. Maj s. a. afdøde hustrue Dorthea Pedersen - Jodl Jensen tillader vi os herved at anmelde at Bodt i Boefaldene formue har andraget 20980 Kr. 20 Øre, hvoraf Arveafgift beregnes saaledes:

I Halvdelen 10490 Kr 10 Øre er Hustruens Boslod, der falder:

Enkemanden med 1/5	2098, 02
Datter Petra Christiane	1678, 41
Søn Hans Christian	1678, 41
- Hans Peter	1678, 41
- Carl Theodor (død)	1678, 41
Transport	10490, 10

Transport	10490,10	
hvoraf beregnes 1%		104,90

II Dem til den 8/8 1889 afdøde Carl Theodor Pedersen Faldbæ Mødrenearv 1678,42

Falder i arv til

Faderen med Halvdelen	839,21	
hvoraf beregnes 1%		8,39
Søskendede med Halvdelen	839,21	
hvoraf beregnes 4%		33,57

III Fadrenearven bliver herefter:

Halvdelen af Boets Beholdning	10490,10	
Arvelodden efter Kirstinen	2098,02	
— " — " Jensen	839,21	
Sum	13427,33	
		146,86

som falder i Arv til Børnene, og hvoraf svares 1%		134,27
Sum		281,13

som herved indbetales.

Odense, den 25. Maj 1905.

På Mitexecutors og egne Vegne

Fred. Hersey

Prima

For Modtagelsen af 281 Kr. 13 Øre
gvitteres in duplo.

Odense Amtstue den 31. Maj 1905.

Nordlien.

Til Bekræftelse

Bjerge Raadm Hvirudes Kontor den
27. Juli 1906.

Carl Pedersen
kst

Til brug for Skifteretten

kfr. Til Bekræftelse

Carl Pedersen.
kst.

Vinding Herredsfogeds Arkiv - nr. 8 medtst
Skifteprotokol 1900-1907 pag 675 f 706 f
786.

17/910 18/797
Rimes Christian Pedersen af Conradslund
død 28. Juni 1898.

Aar 1905 den 30 Marts blev Ifra Afdødes Arvinger, saaledes som de ere opgivne 21/9 1898: Petra Pedersen, 18 aar, og Peter Petersen, 15 Aar, fremlagt saalydende Anmeldelse.

Til Vinding Herreds Skifteret.

Til den ærede Skifteret er herved skriftlig Anmeldelse om, at Rimes Christian Pedersen den 28. Juni 1898 er afgået ved Døden, uden at der da blev forefundet andre i Boet, idet det skulle henstaa, indtil afdødes Forældres Dødsbo var sluttet, da Arven i dette var Afdødes eneste Aktiv.
Da der nu er affattet Repartition i afdødes Forældres Dødsbo tillade vi undertegnede

Petra Christiane Pedersen
Hans Peder Pedersen,

der ere afdødes eneste Søskende, som have overlevet ham, og således efter det anførte ere hans eneste Arvinger efter Loven, os herved med Samtykke af vor Værge

Kurator Gaardejer Christian Dinesen af Taarup
at anmelde, at vi som afdødes eneste og
myndige Arvinger overtager hans Bo til
privat Skifte og Deling, idet vi understaa for
rettidig Betaling af Afgifterne til det offent-
lige.

p.t. Nyborg, den 25' Maj 1905
Chr. Dinesen
Peder Pedersen

samt Fuldmagt fra Petra E. Pedersen til Chr.
Dinesen til at begjære Boet overgivet til
privat Skiftebehandling.
I henhold til det fremlagte udgaaer Boet
til privat Skifte af de foranførte myn-
dige Arvinger.

sign
:/:

I året 1898 var 100,- kroner
det der svarer omregnet til
nutidskroner ca 4.500,- kroner
ifølge forfatteren Allan Mylius Thomsen.

1905
1906

786 & 706 - 12

Ugift Petra Christiane Pedersen, Taarup
død 18. Juli 1905.
Aar 1905 den 23. August mødte Hans Peder Pedersen f. 22. april 1884 af Odense, og erklærede, at han er afdødes Broder og eneste Arving. Han ønsker at overtage Bodet til Klerskifte og pålager sig inden Tid at betale Arve- og Stempelafgifterne.
Som Kurator for Arvingen var tilstede mødt Gaardejer Christian Pedersen af Taarup, der sluttede sig til den af Arvingen givne Erklæring.
Bodet udgaaer som følge heraf til Klerskifte af afdødes Broder Ungkarl Hans Peder Pedersen af Odense.

Det passerede underskrevet

Peder Pedersen Chr. Pedersen.

786 Ugift Petra Christiane Pedersen, Taarup.
Aar 1906 den 19. April mødte den ? Arving, Broderen Hans Peder Pedersen, der på Ære og Love erklærede at afdødes Efterladenskaber efter Fradrag af Gjeld ikke antager 200 Kr., og at det som følge heraf ikke vil være at ? Arveafgift.

Sign Peder Pedersen

Illustreret Tidende



1904





1907

Hans Peder Pedersen som soldat sandsynligvis sammen med familien på Bakkegården el. på Konradsdal.

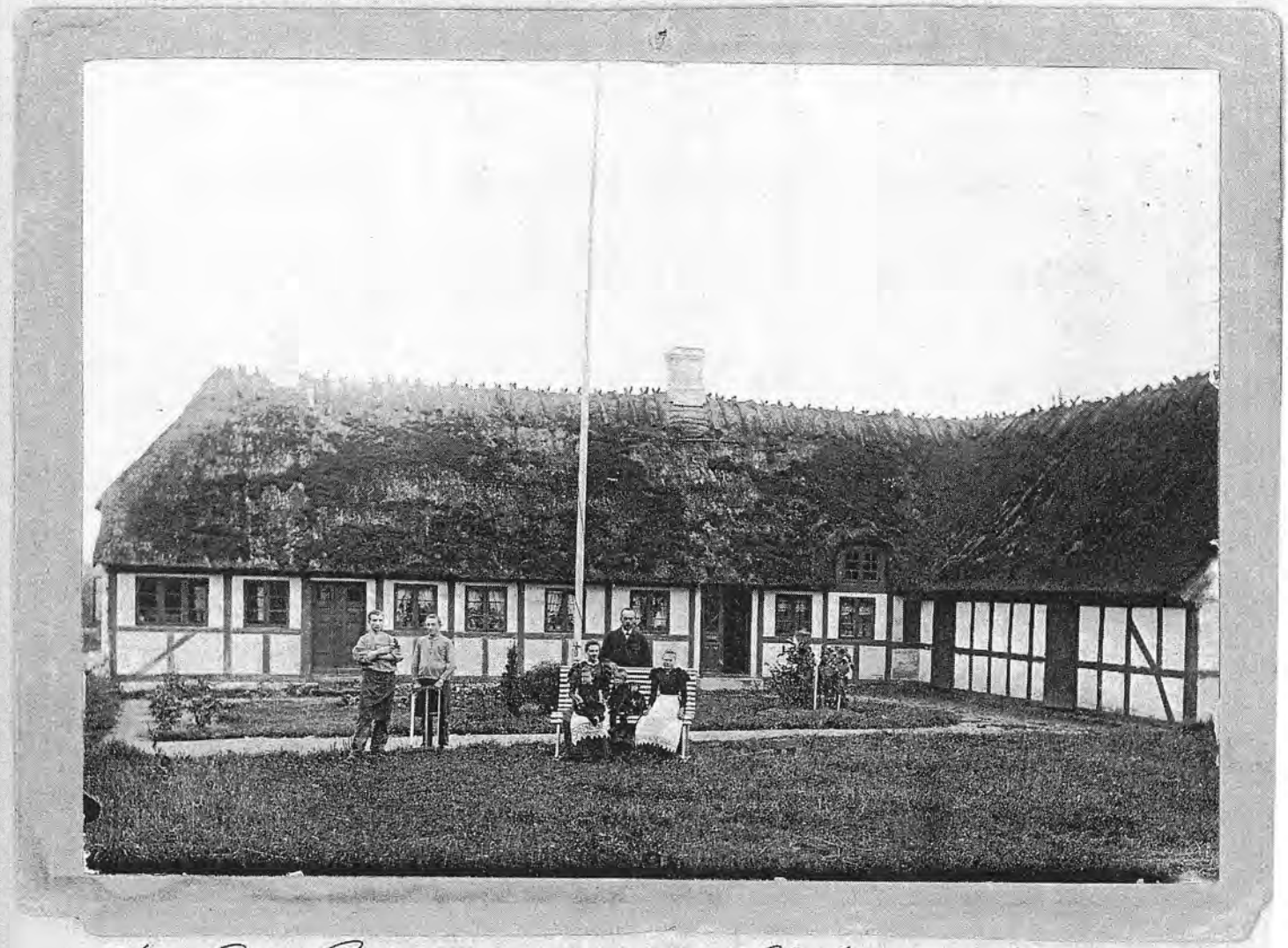

Hans Peder Pedersen m. søsen - På banken lærermester Mediksen Andersen - værkstedet i Jaarup - 1900 ca.

Quittungskarten-Formular A.

Versicherungsanstalt: Schleswig-Holstein

(Hier ist bei der ersten Quittungskarte der Name derjenigen Anstalt einzutragen, in deren Bezirke der Versicherte zu dieser Zeit beschäftigt ist, jede folgende Karte ist mit dem Namen der auf der nächstvorhergehenden Karte vermerkten Anstalt zu versehen.)

Ausgabestelle 23tes Polizeirevier Altona

(Liste der Quittungskarten A Nr. .....) *)

Ausgestellt am 20 ten Oktober 1910

(Verwendbar **) für die Zeit seit dem ..... ten .....)

Dienstsiegel der Ausgabestelle

Zur Vermeidung der Ungültigkeit innerhalb zweier Jahre nach dem Ausstellungstage zum Umtausch oder zur Verlängerung vorzulegen.

Quittungskarte Nr. 2 für

Hans Petersen

(Vor- und Zuname, bei Frauen auch Geburtsname)

bei Ausstellung dieser Karte { Wohnort (Wohnung) ..... Berufsstellung Fischer

geboren am 24 ten April im Jahre 1884

zu Romingye Kreis Amt Dänemark

☞ **Zur Beachtung. Für Versicherungspflichtige sind, und zwar auch im Falle der Weiterversicherung, nur diese gelben Quittungskarten zu verwenden.** ☜

Jeder Anspruch aus dieser Karte und allen früheren Karten **geht verloren,** wenn nicht für die 2 Jahre nach der Ausstellung dieser Karte mindestens für 20 Beitragswochen Beiträge entrichtet werden.

Invalidenversicherungsgesetz.

§ 139. Die Eintragung eines Urteils über die Führung oder die Leistungen des Inhabers sowie sonstige durch dieses Gesetz nicht vorgesehene Eintragungen oder Vermerke in oder an der Quittungskarte sind unzulässig. Quittungskarten, in welchen derartige Eintragungen oder Vermerke sich vorfinden, sind von jeder Behörde, welcher sie zugehen, einzubehalten. Die Behörde hat die Ersetzung derselben durch neue Karten, in welche der zulässige Inhalt der ersteren nach Maßgabe der Bestimmung des § 136 zu übernehmen ist, zu veranlassen.

Dem Arbeitgeber sowie Dritten ist untersagt, die Quittungskarte nach Einklebung der Marken wider den Willen des Inhabers zurückzubehalten. Auf die Zurückbehaltung der Karten seitens der zuständigen Behörden und Organe zu Zwecken des Umtausches, der Kontrolle, Berichtigung, Aufrechnung, Übertragung oder der Durchführung des Einzugsverfahrens (§§ 148 ff.) finden diese Bestimmung keine Anwendung.

Quittungskarten, welche im Widerspruche mit dieser Vorschrift zurückbehalten werden, sind durch die Ortspolizeibehörde dem Zuwiderhandelnden abzunehmen und dem Berechtigten auszuhändigen. Der erstere bleibt dem letzteren für alle Nachteile, welche diesem aus der Zuwiderhandlung erwachsen, verantwortlich.

§ 184. Wer in Quittungskarten Eintragungen oder Vermerke macht, welche nach § 139 unzulässig sind, oder wer in Quittungskarten den Vordruck oder die zur Ausfüllung des Vordrucks eingetragenen Worte oder Zahlen verfälscht oder wissentlich von einer derart verfälschten Karte Gebrauch macht, kann von der unteren Verwaltungsbehörde, und da, wo Rentenstellen die Beitragskontrolle übertragen ist, von dem Vorsitzenden derselben mit Geldstrafe bis zu zwanzig Mark belegt werden.

Sind die Eintragungen, Vermerke oder Veränderungen in der Absicht gemacht worden, den Inhaber der Quittungskarte anderen Arbeitgebern gegenüber zu kennzeichnen, so tritt Geldstrafe bis zu zweitausend Mark oder Gefängnis bis zu sechs Monaten ein. Sind mildernde Umstände vorhanden, so kann statt der Gefängnisstrafe auf Haft erkannt werden.

Eine Verfolgung wegen Urkundenfälschung (§§ 267, 268 des Reichs-Strafgesetzbuchs) tritt nur ein, wenn die Fälschung in der Absicht begangen wurde, sich oder einem anderen einen Vermögensvorteil zu verschaffen oder einem anderen Schaden zuzufügen.

*) Zu durchstreichen, wenn die Ausgabestelle keine Liste der Quittungskarten A führt.
**) Auf Antrag auszufüllen, sofern in die Karte Marken für die Zeit vor ihrer Ausstellung einzukleben sind (§ 146).

Bescheinigung

über

die Endzahlen aus der Aufrechnung der Quittungskarte Nr. 1

für Hans Petersen

geboren am 24. 4. 1884 zu Romingye

(Kreis Amt) Dänemark

Versicherungsanstalt Schleswig-Holstein

(Name der Anstalt, welcher auf der aufgerechneten Karte verzeichnet ist.)

F. VIII. Nr. 5.

Habe Arbeit für immer einen Monat vielleicht auch länger, kommen selbst Sie sofort oder geben Sie mir Nachricht

Achtungsvoll

Frau M. Eickholt

Eickholthof

Grafschaft Bentheim

Jede Marke muß entwertet werden.	Jede Marke muß entwertet werden.	Jede Marke muß entwertet werden.	Jede Marke muß entwertet werden.
Jede Marke muß entwertet werden.	Jede Marke muß entwertet werden.	Jede Marke muß entwertet werden.	Jede Marke muß entwertet werden.
Jede Marke muß entwertet werden.	Jede Marke muß entwertet werden.	Jede Marke muß entwertet werden.	Jede Marke muß entwertet werden.
Jede Marke muß entwertet werden.	Jede Marke muß entwertet werden.	Jede Marke muß entwertet werden.	Jede Marke muß entwertet werden.
Jede Marke muß entwertet werden.	Jede Marke muß entwertet werden.	Jede Marke muß entwertet werden.	Jede Marke muß entwertet werden.
Jede Marke muß entwertet werden.	Jede Marke muß entwertet werden.	Jede Marke muß entwertet werden.	Jede Marke muß entwertet werden.
Jede Marke muß entwertet werden.	Jede Marke muß entwertet werden.	Jede Marke muß entwertet werden.	Jede Marke muß entwertet werden.

Jede Marke muß entwertet werden.

Sämtliche Marken sind bei Ordnungsstrafe bis zu 20 Mark zu entwerten. Arbeitgeber und Versicherte dürfen Marken **nur dadurch entwerten**, daß auf denselben der Entwertungstag in Ziffern, z. B. 15. 3. 06., angegeben wird. Die Unterlassung der Entwertung von Marken, welche vom Versicherten statt des Arbeitgebers eingeklebt werden, hat auch den Verlust des Erstattungsanspruchs zur Folge (§§ 144 und 145 Abs. 2).

Aufrechnung.

Zahl der Wochen, für welche Beiträge entrichtet sind } in Lohnklasse	I	II	III	IV	V

Dauer bescheinigter Krankheiten						Dauer militärischer Dienstleistungen					
vom			bis einschließlich			vom			bis einschließlich		

Dienstsiegel der Aufrechnungsstelle.

(Ort und Datum:) .....

(Aufrechnungsstelle:) .....

entsprechende Zahl von Wochen; dabei sind die Felder, von oben links beginnend, in fortlaufender Reihe zu belieben.

Zahl der Wochen, für welche Beiträge entrichtet sind in Lohnklasse

	I	II	III	IV	V
					35

Dauer bescheinigter Krankheiten		Dauer militärischer Dienstleistungen	
vom	bis einschließlich	vom	bis einschließlich

Köln, den 20. III. 10

Der Polizeikommissar des 23ten Reviers.

Dienstsiegel des 23. R.

Kgl. Polizeirev.

Postkarte

Groß-Königsdorf 19.11.09. 9-11 V. Kr. Cöln

Herrn Schlossermeister Peter Schneider

Adresse Gaudemond

Straße Grüner Weg

Ort Liede Kr.

Herrn Bäckermeister





Stam- og Forplejnings- oplysninger.

Kompagni ~~Eskadrons~~ ~~Batteri~~ **Nummer** 388
Aargang 1907

	fra	I Nummer ved	fra	til
nig	10/4 07.	7' Balls. 4' Komp.	10/4 07.	12/3 15
falingsmandselev		16 – 4 –	13/3 15	11/9 15
derkorporal		49 – 4 –	12/9 15	
rporal (Uoff. i Forstærkn.), Underlæge, Underdyrlæge				
rnet, Forplejningsasst.				
kondløjtnant (Lt. i Forstærkn.), Reserveintendant (Int. i Forstærkn.), Reservelæge, Reservedyrlæge				

Til Tjeneste ved	fra	til	Forplejet ved	med Løning til	med Brød / Fuldkost til
7' Ball.	10/4 07.	8/10 07.			
7' – –	13/9 09.	9/10 09.			
7' – –	12/9 11.	8/10 11.			
7' – –	10/1 15	10/1 15			
(35/7 – – –)	11/1 15	11/3 15			
	12/3 15	12/3 15			
6' BATLS. 4' KOMP.	13/7 16	1/4 16			
49 Barl	2/2 17	28/2 17			
(Petachem Shil	1/3 17	2/4 17			

Udtrækningsnummer 69 — Udskrivningsaar 1907

Dommerløfte aflagt / 19

Vaabenstilling: Snedker

Tjenestebetegnelse efter Almindelige Tjenestebestemmelser ..... 2. b.

Særmærkelsestegn for Skytter (S.), Parouilleryttere (R.) .....

Højde: 62½" Haar: blondt

Vækst: middel Øjne: blaa

Særlige Kendetegn:
Ar i Haaret bag h. Øre

Vedtegning angaaende Anvendelighed til forskellig Tjeneste.

Andre Vedtegninger (dog ikke Straffe). 2. 42 2.

Ikke ikendt Straf ved Hæren.

Pogestræde

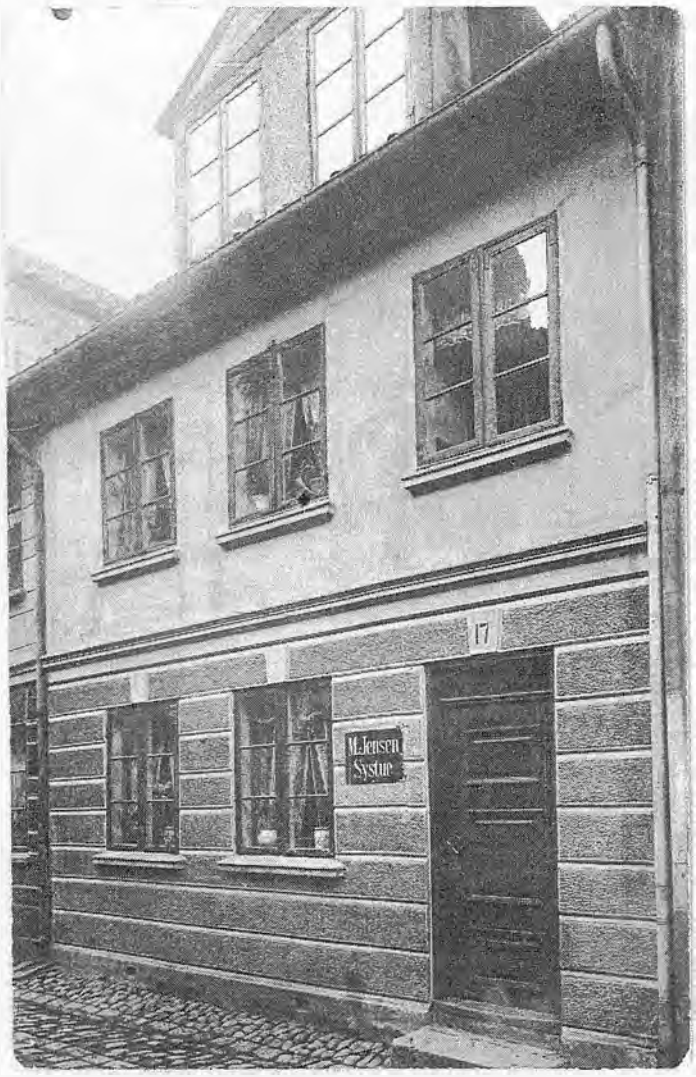

Hans Peder Pedersen's
hus i Pogestræde 17
Odense.

Hjemstedsbevis.

Undertegnede Kommunalbestyrelse for Rønninge Rolfstee Kommune erkender herved, at Hans Peter Pedersen

der er født den 22 April 1884 i Rønninge By og Sogn, er forsørgelsesberettiget i Rønninge Rolfstee

Kommune, og vil han og hans Hustru og deres umyndige Børn (d. e. Børn under 18 Aar) samt, i Tilfælde af hans Død, hans Enke og umyndige Børn i Trangstilfælde blive modtagne til Forsørgelse her i Kommunen, saa længe de ikke ere blevne Statsborgere i en fremmed Stat eller i Udlandet have erhvervet Forsørgelsesret efter dettes Love.

Essen fl.

Bestyrelsen for Rønninge Rolfstee

Kommune, den 19 Novbr 1908

Anders Pedersen

Kommunal

Ovenstaaende Underskrift legaliseres.

Traduction.

Danemark.

Certificat de domicile.

La soussignée administration municipale de la commune de Rönnings Rolfsted

reconnaît par la présente que Hans Peder Pedersen

né le 22 April 1884 à i Rönnings By

og Sogn

a droit de domicile dans la commune de Rönnings

Rolfsted

et que lui, son épouse et leurs enfants mineurs (agés de moins de 18 ans) et, en cas de sa mort, sa veuve et ses enfants mineurs, seront reçus dans ladite commune pour y être soutenus, en cas d'indigence, tant qu'ils n'auront pas acquis droit de citoyen dans un État étranger ni droit de domicile dans un pays étranger conformément à la législation dudit pays.

Administration de la commune de i Rönnings Rolfsted

le 19 Novbr 1908

P. P. V.

Anders Pedersen

Formand

Pour légalisation de la signature ci-dessus:

van der Zypen & Charlier, G. m. b. H., Cöln-Deutz.

Eisenbahnwagen- und Maschinenfabrik.

Zeugnis.

Wir bescheinigen hiermit, daß der Pedersen, Peter

vom 14. Oktober 19[illegible] bis 1. September 1911 Zimmermann

bei uns gearbeitet hat

Er hat sich gut geführt & wird auf seinen Wunsch entlassen.

Cöln-Deutz, den 1. September 1911.

Eisenbahnwagen- und Maschinenfabrik
van der Zypen & Charlier, G. m. b. H.
CÖLN-DEUTZ.

Derselbe war Mitglied unserer Krankenkasse.

Gut Richolthof
Telephon 99.

Grosskönigsdorf, Bez. Cöln,
Ville Marie

22. Sept 1910

Jeder Jedenfalls war beinahe
drei Jahr bei mir als Schreiner
beschäftigt. Er machte verschie-
dene Arbeiten in meinem
Hause stets war ich mit ihm
zufrieden. Er ist treu, ehrlich
und fleissig. Frau M. Richolt
Verw. Frau Staatsanwalt
Gr. J. O. K.

Das Arbeitsverhältnis ist ordnungsmäßig gelöst

Ort / Datum ..... , den 1911

(Stempel)

Behörde

In Arbeit getreten bei .....

Ort / Datum ..... , den 1911

(Stempel)

Behörde

Das Arbeitsverhältnis ist ordnungsmäßig gelöst

Ort / Datum ..... , den 1911

(Stempel)

Behörde

In Arbeit getreten bei .....

Ort / Datum ..... , den 1911

(Stempel)

Behörde

Gebührenfrei!

Gültig für das Jahr 1911

№ 568810

der Deutschen Feldarbeiter-Zentralstelle zu Berlin

Arbeiter-Legitimationskarte

ausgestellt auf Grund des Ministerialerlasses vom 30. Dezember 1908 — II° 5742 —

Vor- und Zuname Hans Peter Pedersen

aus Rönninge

Kreis Odsted Heimatland Dänemark

Arbeitgeber von der Tann & Schröder

Arbeitsstelle Erla Werk

Kreis, Provinz / Bundesstaat Erla Wald

Diese Legitimationskarte ist bei polizeilichen An- und Abmeldungen und bei jedem Wechsel der Arbeitsstelle vorzulegen.

Dette Legitimationskort bør fremlægges for Politiet ved enhver An- og Afmeldelse, og ved enhver Ændring af Arbeidsstedet.

KÖNIGL. PREUSS. POLIZEI-DIREKTION

..... , den 6. 4. 1911

Die Polizeiverwaltung

i. A.

Personalbeschreibung des Inhabers

Geburtsdatum (Alter) 22. 4. 84

Geschlecht ..... ~~männlich~~ — weiblich

Religion ..... evangelisch

Staatsangehörigkeit Dänemark

Nationalität Däne

Familienstand ..... ledig — ~~verheiratet~~ — ~~verwitwet~~

Statur ..... ~~groß~~ — mittel — ~~klein~~

Gesicht ..... ~~rund~~ — oval — ~~länglich~~

Augen ..... blau — ~~grau~~ — ~~braun~~ — ~~schwarz~~

Haare ..... ~~hell~~ — blond — dunkel — ~~grau~~

Besondere Kennzeichen —

Leg. nach Vorlage von Paß — Aufenthaltsbuch — Personalbeschreibung Führ. Lch

Deutsche Feldarbeiter-Zentralstelle

(Stempel)

den 6/4 1911

Das Grenzamt steht unter ärztlicher Überwachung.

Umschreibungen

Das Arbeitsverhältnis ist ordnungsmäßig gelöst

Ort / Datum , den 1911

(Stempel)

Behörde

In Arbeit getreten bei

Ort / Datum , den 1911

(Stempel)

Behörde

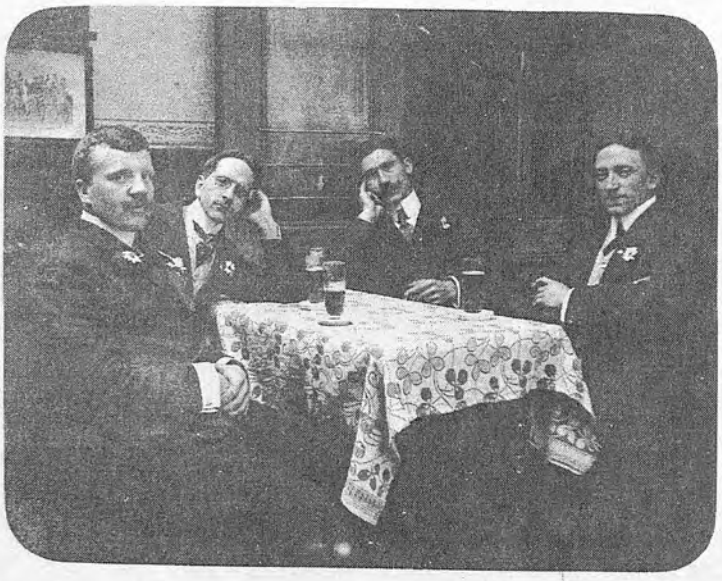

Hs. P. P. yderst th.

Navnene i Køln

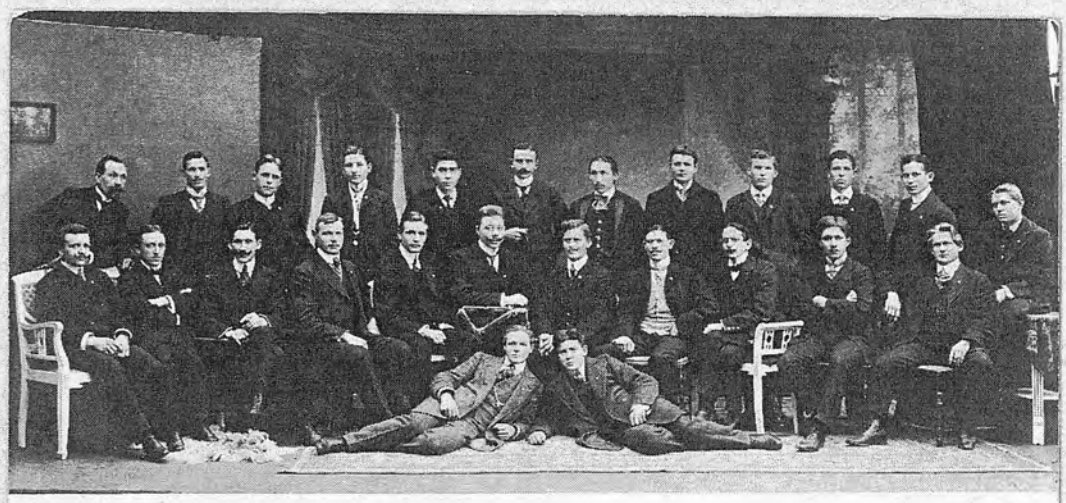

Hs. P. P. nr. 2 siddende fra venstre

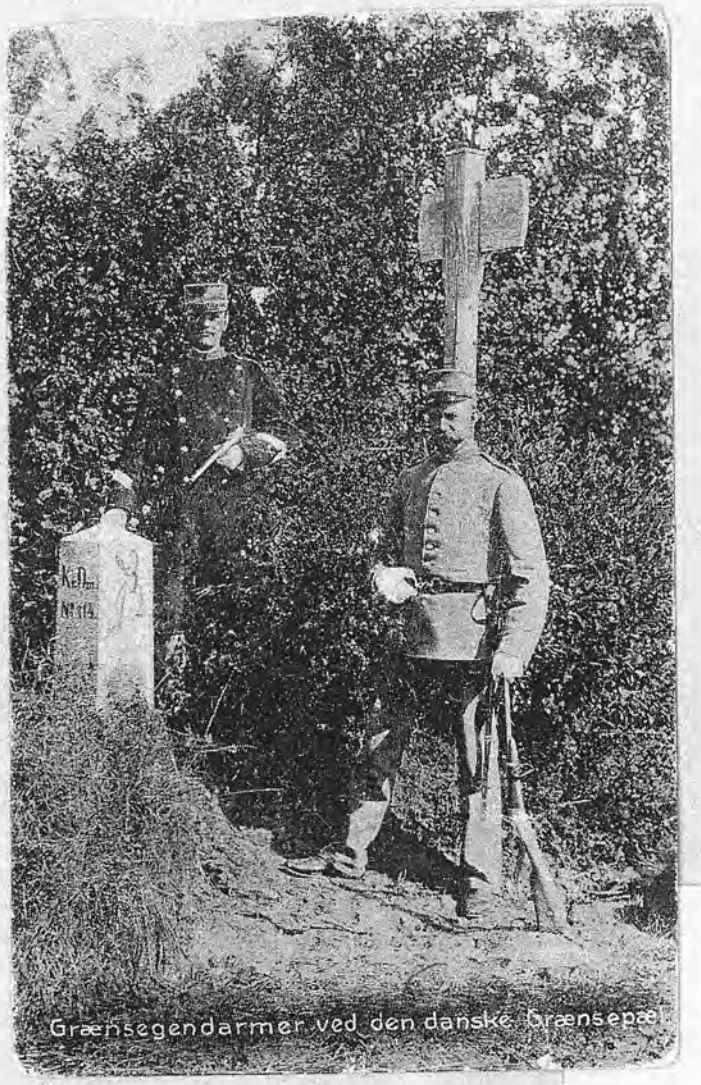

På Nyborg strand



Dines - ? - H.P.P. yderst th.

Sikrungosztyrkan 1915-16-17



Hs P. P.
liggende
n. 2 fra høire



↓
Hs P. midt i billedet

Strib

1915-16-17



Hans Peder Pedersen 7. V.

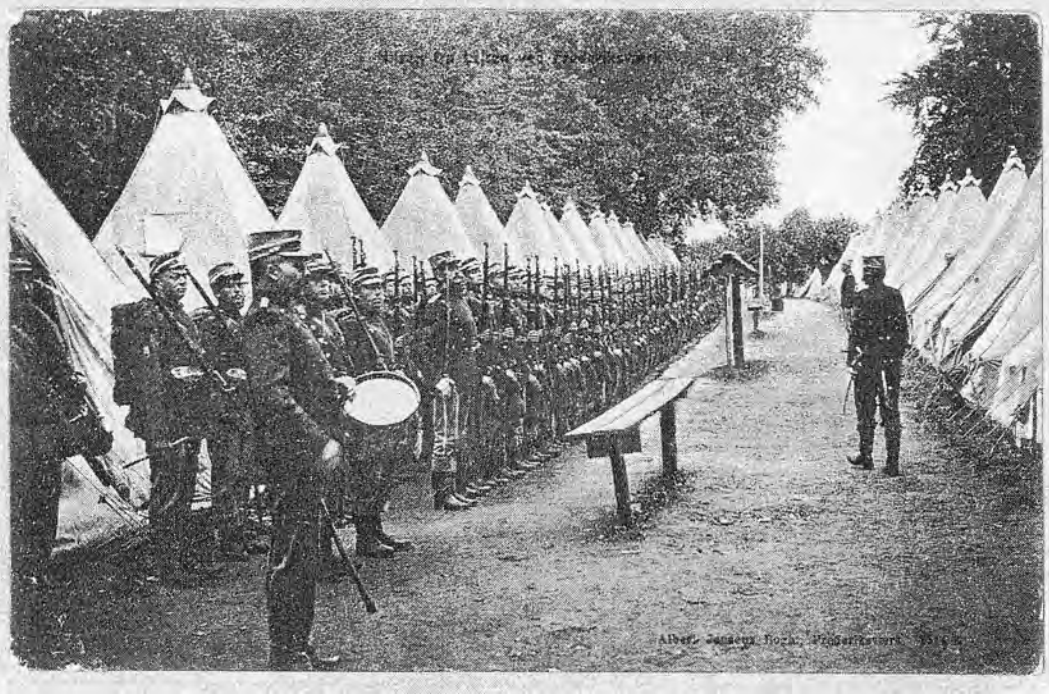


Julen 1909.


POST-
BREVKASSE


Odense
Raadhuset og Sct. Knuds Kirke



Odense den 22/8 1911.

Kære Fætter!

Farmor & Jul fra Odense, hvor
mor er forandret siden Du var her
idet-blandt andet vil Du ikke finde
mere end een Tak Dineser, da Christine
er blevet gift. Du kommer vel hjem
som perfect Typhon-gloder mig me-
get til at se Dig igen. Nu skal
vi jo snart hele sammen
mindelig saa jeg vil slutte nu
med mange Hilsner fra os alle
hjemme i Odense, din Fætter
Dines

Dines Dinesen
Broder til
Lars Dinesen

VERDENSPOSTFORENINGEN
(UNION POSTALE UNIVERSELLE)
DANMARK
BREVKORT (CARTE POSTALE)
CORRESPONDANCE
ADRESSE

BREVKORT (Carte postale)
MODTAGERENS ADRESSE
(Adresse du destinataire)



Fra førstelærer Rasmussens hjemkomst den 7. maj 1945. Han bydes velkommen hjem af Laurits Hansen fra modstandsbevægelsen. Til højre i billedet sognepræst Gabriel Lind.

i Svanninge og dennes søn, der var med i modstandsbevægelsen, og kørt til sit hjem og sin skole i Svanninge, hvor skolebørn og sognebeboere under højtidelige og festlige former i tale og sang bød ham velkommen tilbage til sit sogn og sin menighed.

> Hvor var det betagende skønt atter at være hjemme. Der havde jo været en tid, hvor jeg næsten havde opgivet håbet om, at det ville ske. Lykkelig og glad gik jeg til ro den aften med hjertet fyldt af tak til Gud og mennesker for, hvad jeg havde fået lov til at opleve på denne skønne dag.

Noter

1. Johannes Rasmussen, f. i Frørup 1884. Han blev uddannet som lærer på Skårup Seminarium og kom umiddelbart derefter til Svanninge, hvor han var hjælpelærer fra 1910 og førstelærer fra 1913 til 1954. Han døde i 1958, 74 år gammel. Han ligger begravet på Svanninge kirkegård.
2. Aksel Nielsen (1894–1979). Lærer ved Faaborg Borger- og Realskole. Han havde gennem nogen tid modtaget illegale blade fra København. Denne bladvirksomhed var en af grundene til Gestapos razzia i Faaborg i september 1944.
3. Tyskerne foretog ikke aflytninger af telefonsamtaler i Faaborgområdet. »Det var bare noget, vi sagde,« oplyste Poul Tysker ved en konfrontation på Svanninge skole i 1945. Der var en eller to personer, der havde angivet Rasmussen, og Poul Tysker påstod, at [illegible] på disse

4. Husmandsskolen i Tarup ved Odense blev beslaglagt af tyskerne og var under besættelsen Gestapos hovedkvarter.
5. Lærer Rasmussen blev i 1913 gift med Andrea Ane Nielsen Ploug, f. i Svanninge 1884. Hun døde i 1941.
6. Poul Michael Hansen, kaldet Poul Tysker, blev dødsdømt af en særret i Odense i marts 1947. Dommen blev stadfæstet af Østre Landsret og senere, den 7. september 1948, af Højesteret. Han blev henrettet den 12. november 1948. Han var en af Fyns mest kendte og forhadte landsforrædere. Han havde optrådt meget brutalt over for fangerne på Husmandsskolen.
7. Ejner Johannes Poulsen (1890–1963) var sognepræst i Thomas Kingos sogn i Odense 1924–55.
8. Olga Larsen, f. i Svanninge 1899, blev i 1920 gift i Svanninge med Karl A. Larsen, der arbejdede på Odense Glasværk.

Kirsten Bjørn, Brøndby ved København, 76 år.

Kirsten Bjørn var datter af førstelærer Johannes Rasmussen på Svanninge Skole og blev uddannet som børnehavepædagog i København. Hun var børnehaveleder i Faaborg i 1941-43, inden hun på ny rejste til København og stiftede familie.

Se efterfølgende udklipsark.

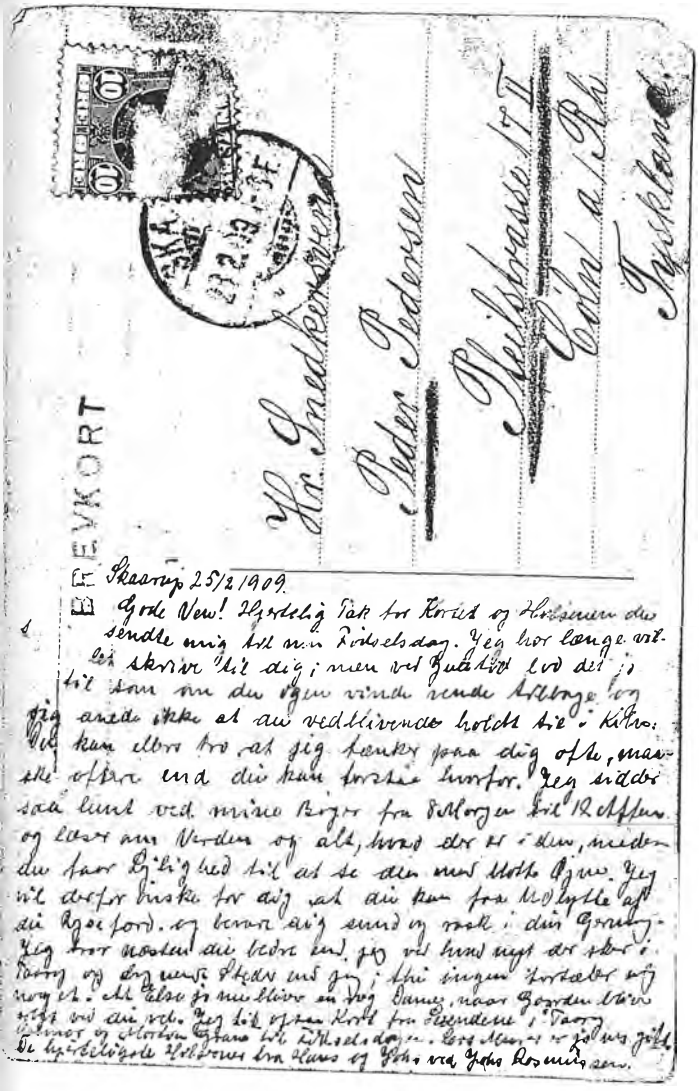

Hr. Snedkermester
Peder Pedersen
Peilsgade 1 TH
Kbhvn. a/Rh.
Danmark

Skaarup 25/2 1909.

Gode Ven! Hjerteligt Tak for Kortet og Skrivelsen du sendte mig til min Fødselsdag. Jeg har længe ønsket at skrive til dig; men ved Gud det er jo til sandt nu du ogsaa vinder rundt Aarene og jeg ønsker ikke at du vedblivende holdt til i Kbhvn. Du kan ellers tro at jeg tænker paa dig ofte, mange ofte end du kan forstaa hvorfor. Jeg sidder saa lunt ved mine Bøger fra Skolegang til 12 Aften og lader min Verden og alt, hvad der er i den, meden du faar Lyst ved til at se din mere store Ogne. Jeg vil derfor ønske for dig at du kan faa Lyst til at komme ud til os engang. og besøge dig snart og rask i din Gerning. Jeg tror nemlig du trænger lidt, jeg ved hvad nogle der staar i Forvej og dig mere Skader ind end jeg i min ringe Fortælser mig er. Det glæder jo mig blive en Dag dannet, naar Børnene bliver store ved du ikke. Jeg har ogsaa Kort fra Lærerne i Taarup Hjemmet og Storbøl Børnehave til Fødselsdagen. Lars Marie er jo ikke gift. De hjerteligste Hilsener fra Hans og Johs. ved Johs Rasmussen.

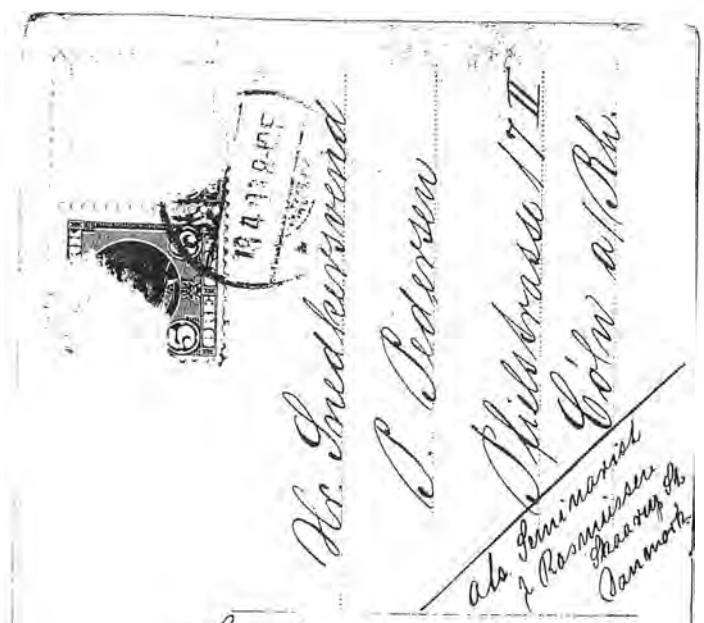

Hr. Snedkermester
C. Pedersen
Peilsgade 1 TH
Kbhvn a/Rh.

ala. Seminarist
Skaarup pr.
Rasmussen
Danmark

Skaarup 18/4 09.

Gode Ven! Jeg ønsker dig Gengæld og sender dig min hjerteligste Lykønskning nu da du overskrides paa Manddomslisten. Gid du maa finde dig tilfreds i det fremmede Land saa langt borte fra dem, der stadig tænker paa dig. Se dig nu om og kom saa tilbage og dan dig et Bo. thi jeg tror, du vil finde, det er at være her hjemme!

Venlig Hilsen fra Hans og Johannes.

Skiv d. 25/4-1916.

Kære Fætter!

Vennet et lille Pust fra Lillebelt, hvor jeg nu varetager Fædrelandets Interesser. Var det mig end en stor Sorg at skulle tilbringe Paasken paa en saa afsides Plet maa jeg sige, at jeg nu er udmærket tilfreds med Tilværelsen herude. Jeg er paa Vagt hver anden Dag og fri hveranden Dag, d. v. s. min Vagt bestaar kun i at sove og spise og havde jeg ikke Militærtøj paa maatte jeg tro jeg laa paa Badested. Vor Vagt er i Skaarebøy Skov, ½ Mil fra Skiv, Terrænet her er der aldrig noget af saa Du kan forstaa jeg



Hr. Snedkermester C. Pedersen
Peilsgade 1 TH
Kbhvn
Grøn Statsmandsgade
Danmark

Kære Ven! Hjerteligt Tak for Brevet til min Fødselsdag! Du kan tro jeg skammer mig ved ikke at have skrevet til dig, men hav mig undskyldt. Tak for det skal snart blive bedre. Vi er saa overraskede med Nyheden, at vi kan leve i [illegible] Rige, og denne Situation, dette Brev vidner om [illegible] Dag har vi været ude til Øvelse i første Gang og det gik godt jeg er meget i Dag bleven Gymnastikleder for Hver [illegible] jeg kom endnu stand af 36 fik rent kig min Broder fik ligt, men det er længst tilbage, du skal [illegible] i Gang og vi de første den 17 Juni, Gaar det og jeg forvent og Rosa Søndag ved have Lejet et [illegible] dig et Brev, men de Penge? Nu maske jeg [illegible] alt godt, og [illegible] som det er blevet forlovet, hvor [illegible] jeg ønsker [illegible] fra min Broder.

dine Ven [illegible] Ragnhildsen [illegible] til 18 Juni - Skaarup

Hundstrup d. 17 Maj d.!

Gruppebillede i Gods.

SOLDATER.
BREVKORT.

Kær
Enkefru P. Pedersen
Bøgekrogen 17
Odense

DANMARK 5 ØRE

ny der Livet ja havde
ikke mit Hjem i
Odense vilde jeg ønske blive
her de to Maaneder der er
tilbage. Jeg antager at jeg
kommer hjem paa Torsdag
og så der jo atter nogle
der rejser, gaa paa Lande-
vejen ud staa ihjel.
Venlig Hilsen Otto



SKAARUP SEMINARIUM. Søndag 12 Juli 1908. Gode Ven!
Nu har vi Ferie til 20 August. Eksamen forløb meget tilfredsstillende
af de 29 i klassen fastor de 27 og af dem er Hans № 2 med 104 Procent
Niels № 3 med 103 Procent. Det har været en drøj Tid de 3 Ugers Eksamen
Hvad synes I mon her vi det igen mere end. Vi skriver i 20° i Rør. Du hør
Hvad der alene nu vil Amerika blevet gjort? Venlig Hilsen fra os alle. Thomsen

3

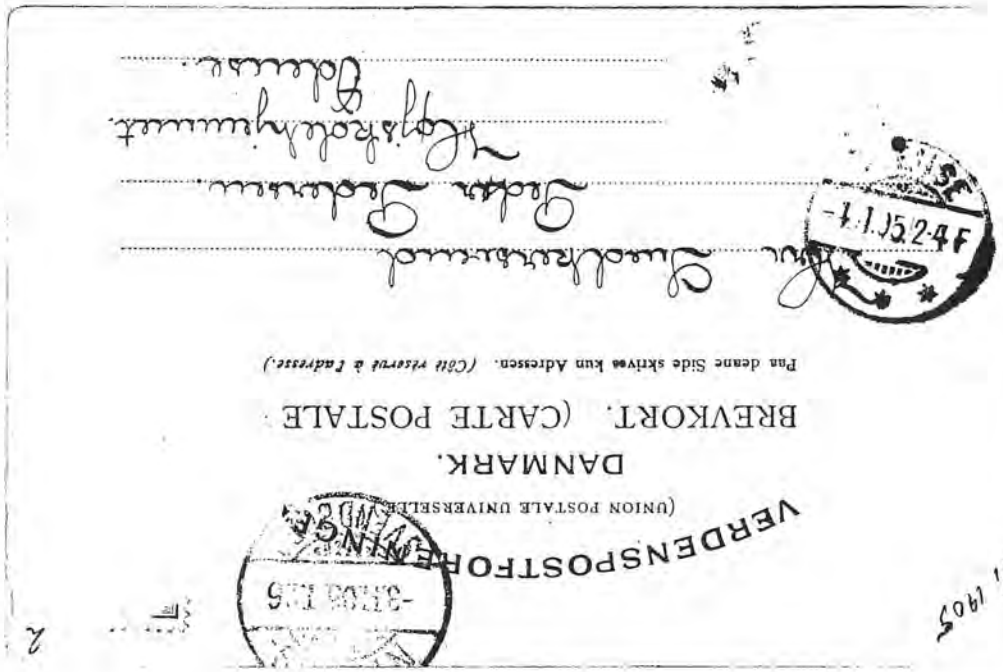

VERDENSPOSTFORENINGEN
(UNION POSTALE UNIVERSELLE)
DANMARK.
BREVKORT. (CARTE POSTALE.)
Paa denne Side skrives kun Adressen. (Côté réservé à l'adresse.)

4.1.05 2-4 F

Hr. Landmandsmand Jens Jensen
Nyskovhuus
Ølsted

4/1 1905

2

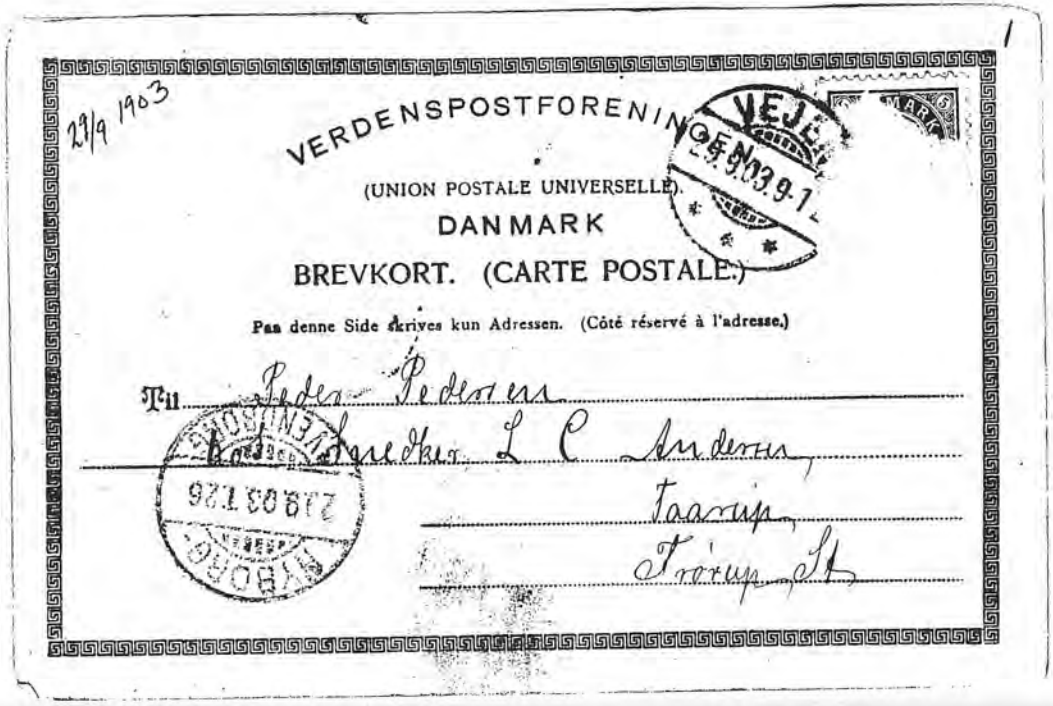

VERDENSPOSTFORENINGEN
(UNION POSTALE UNIVERSELLE)
DANMARK
BREVKORT. (CARTE POSTALE.)
Paa denne Side skrives kun Adressen. (Côté réservé à l'adresse.)

VEJLE 23.9.03 9-10

23/9 1903

Til Peder Pedersen
Kandidat L C Andersen
Taarup
Trørup St.

VEJLE 21.8.03 1-2 6

1

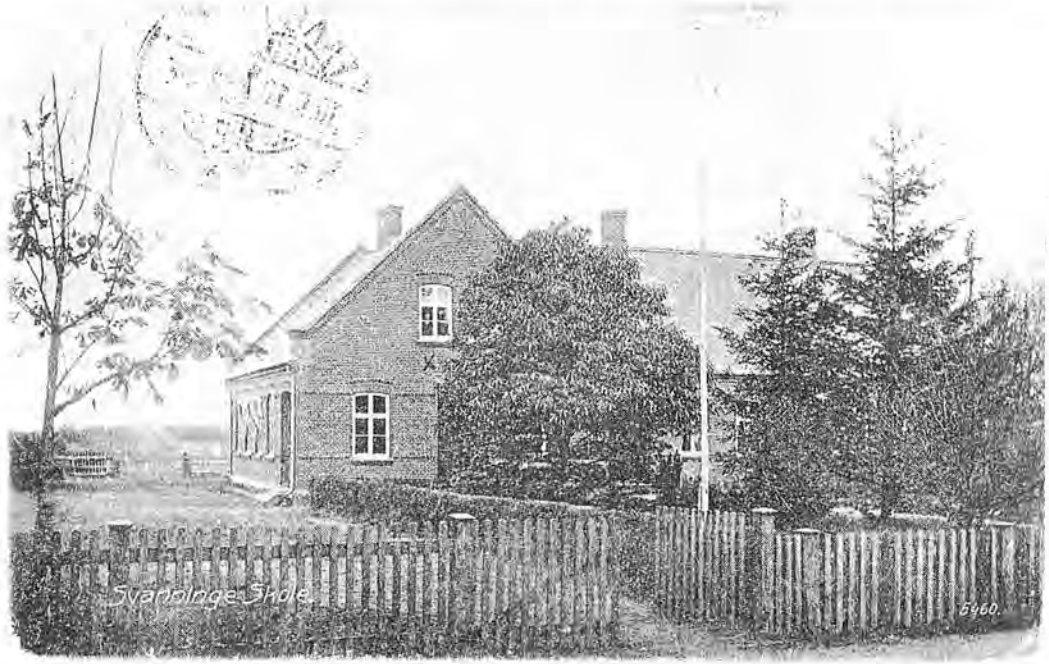

NYBORG 12.7.08 7.30 SVENDBORG

BREV-KORT

(Paa denne Side skrives kun Adressen.)

Hr. Snedkersvend
Peder Pedersen
Adelgade 14
Randers.

Sct. Mikkels Kirke.
Villh. Jensens Boghdl. Aalborg.

Kjære Helsen
Johannes

Fotograf Carl Johansen, overfor Koriath St.

VERDENSPOSTFORENING
(UNION POSTALE UNIVERSELLE)
DANMARK
BREVKORT (CARTE POSTALE)

KAB 10.9.13

CORRESPONDANCE.

9-9-1910. Vramminge Skole, Mellinge pr. Tgn. Danmark.

Kære Ven! Tak for Kortet med alle Skandinaverens paa - Du n da ikke saa uconsekvent mødte, skønt du hannsvell nok længe efter at se mine kendte Kønsorgan? Hvorfor har du det, saa dan, i det hele og store? Synes du Pigen? - Hvor du lig en smeegtende Hedon og overrist for de dyske Pigen? Nu har du fanget fat paa min nye Veninde, og du er du. Skolen, hvor jeg residerer. Her er meget smukt! Vær og jeg her i Sommer vore i Hovedhavne, Nordjylland, Kallum (Sverig) osv. Vinter var. Bygget i Jylland over Frederikshavn, Vejle, Silkeborg i Vestbroved? Godbye - en dejlig Tur paa af Dage hver. Vi besøgte også Mølleåen i Gjellerød. Vejen er nu endt los Flade Flader, og det gaar ingen Sneevæv, - og efter den Sneevæv. Du skulle skrive til Kærlighed

ADRESSE.

Hr. Snedkersvend P. Pedersen
Richolthoff
Gross Königsdorf
Cöln

Askov

Gode Ven

Lykkelig og vel er jeg kommet herhe og har det udmærket; dog kan Savnene bruk rundtiderne vandre til fjernere Egne. Her er 100 Mand og alle i tre Hold, saa det er paare Flokke der mødes ogsaa med hver Klint taget kraftig fat i Gymnastik, Skydning, Forsvar og Løbning. Ny en vinkig Helsen fra Til Skolen, Lauritz og andre gode vil du- nok være saa god at hilse mine Hilsen

Johannes Rasmussen
Askov Højskole
Vejen St.

Højskolen ligger midt sin mellem Linie + mit Værelse

Hans Peder Pedersen.

født den 22/4-1884 på Bierne Mølle i Rønninge
plejehjem Conradslund i Slude
1899 i lære som snedker hos Andersen i Taarup
udlært i 1903
21/4-1903 bor på Højskolehjemmet i Odense
29/9-1903 har adr. hos sin læremester snedker L.C.Andersen Taarup
3/11-1905 bor igen på Højskolehjemmet i Odense
10/4-1907 indkaldt til 7.batls. 4. komp. i Nyborg
8/10-1907 hjemsendt
genindkaldes 6 gange fra 13/9-1909 til 2/4-1917 - 33 år gl.
1907-1908 arb. i Randers
30. dec.1908 er han i Cöln i Tyskland - Pfeilstrasse 17
16. juni 1909 bor han Sternengasse 20
17/8-1909 er hans postadr. grd.Dinesen, Slude
27/9-1909 genindkaldt 13/9 - 9/10 1909
28/10-1909 postadr. grd. Dinesen, Slude
20/12-1909 " Richolthof, Grosskönigsdorf, Cöln
26/10-1910 " Skandinavisk Verein, Fleichmingergasse 59, Cöln
28/11-1910 " Thiebaldsgasse 28, Cöln
21/4-1911 " Trutzenberg 26, Cöln
7/5-1911 Skandinavisk Verein
22/9-1911 genindkaldt 12/9 - 8/10-1911
21/11-1911 og 27/5-1912 - Adamsgade 22, Odense
18/6-1912 og 29/12-1912 - Nørrebro 19, Odense
20/4-1913 Nørrevoldgade 28
22/4-1914 Pogestræde 17
10/1-1915 til 1/4-1916 - genindkaldt
2/2-1917 til 2/4-1917 - genindkaldt - Strib
1918 Nørrevænget 30
1922 Skulkenborg 25
1925 Ridehusgade
Sdr. Boulevard 84
Vindegade 129
Pilevej 15
Hannerupgårdsvej 33

død 12/2-1955

Har haft værksted: Skulkeborg 25, Nørregade v/Slotskroen, Nørregade 72
Nørregade 20 og Dronningensgade 54.

Daabsattest

for Hans Peder Pedersen.

Fødeby og Sogn	Bierne Mølle, Rønninge S.
Fødselsaar og -Dag	1884. 22 April
Kirken, hvori Barnet er døbt eller fremstillet efter Hjemmedaab	Rønninge.
Daabsaar og Daabsdag samt — hvis Barnet er hjemmedøbt — Aar og Dag for Fremstillingen i Kirken	1884 15 Juni
Forældrenes fulde Navn og Stilling	Mølleejer Pedersen og Hustru Dorthea Jensen.

Overensstemmelsen med Ministerialbogen bevidnes.

Rønninge den 21-6 1920

Gerkenar

Oscar Gelsmar
Sognepræst.
Rønninge pr. Langeskov.

Nr. [illegible] Olaf O. Bertlod & Co.s Forlag. Statens kontr. Papir. Stofkl. I. Styrkekl. II.

Fra Rusiner
&
Fætre.

Smedker
Pedersens
Baver
Rolfhl 13.

Karen Kvinese

Adolfsvej 26 Gentofte

Marie og Waldemar Pendiesen
Rosildegaard

Kære Martha!
Vor dybeste Medfølelse
med Dig i den store Sorg
Du har mødt Dig
Anna og Thyra.

Dines Dinesen og Hustru

Ved Lindevangen 22, Fåborg

Valborg og Kaj Dinesen

Kunderupvej 125B. Odense

Hans Dinesen
& Hustru.

Bakkegaard



Stuehuset til Majorgården, der efter brand i 1841 genopførtes på tilhørende mark nordvest for Næsby.

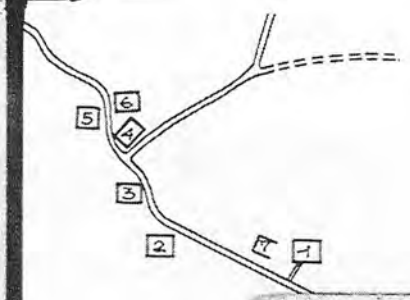

Næsbygårdenes placering:
Matr.nr.1: Mosegård
- - 2: Møllegård
- - 3: Søgård
- - 4: Kroggård
- - 5: Solbakken
- - 6: Majorgården
- - 7: nuv.Næsbylund Kro (opr.1801)



Marie Kristine Larsdatter


Rugbiergs Agre
Veylendes Agre
Indrings Agrene
INDRINGS
MARKI
Tuemoese Stokker
Aatelds Agrene
Elme Agrene
Agrene bag
Stenbe Agrene
Lykke Agrene
MOLER
Steyle Agrene
Buskebiergs Hutter
Skiellebeck Agrene
Rudlevs Stokker
Høebiergs
ARING
oese Kous
Norrekils
er tilhørende
ronvald
urits Friis
elsen
asmusen
bbesen


MANDENS
LYKKER
LILLE MARKEN
KOEHAVEN
Huttene paa Kehaven
NÆSBYE HOVEDS MØLLERS LYKKER

Martha blev født den 2. juni 1890 i Ubberud og døbt i Ubberud kirke. Her mødte den kvindelige del af familien op til dåben iført silkeatlaskes kjoler - det var på den tid noget meget fint stof. -Som det vil fremgå af efterfølgende beretning var giftermålet mellem Jens Pedersen og Karoline Nielsen noget af en mesaliance, idet Jens Pedersen "kun" havde været tjenestekarl på "Majorgården" og hans far husmand i Ubberud, medens Karoline var datter af gårdmanden. Men familierne har måske alligevel tidligere kendt hinanden fra Ubberud, idet Karolines far stammede derfra og hendes mor fra Gadsbølle. - Hvorom alting er, så blev tjenestekarlen gift med gårdmandsdatteren. Hun har sandsynligvis fået en god medgift hjemme fra, da det unge par kort efter giftermålet flyttede fra Ubberud til en ejendom, de havde købt i Dronningensgade 90 i Odense.

Inden jeg går videre i min beretning om Martha, vil jeg lige vende tilbage til hendes aner på hendes far`s side. De har været omgivet af en vis mystik om Vissenbjergrøvere og Spanioler. - Det første kan vi imidlertid godt glemme alt om, hvorimod der nok var noget om det sidste med spaniolerne. - Hendes familie på faderens side stammede fra Ubberud. Her har jeg fundet frem/tilbage til en Jens Pedersen, der iflg. folketællingslisterne for Ubberud 1787 til 1813 bind 2 side 80, der er gift med Maria - en spanier, der lod deres søn Peder Jørgensen døbe i Ubberud Kirke den 20. april 1806 - den 2. søndag efter påske. Fadderne var alle af Ubberud og Lille Ubberud. Desværre kunne jeg ikke læse navnene, ligesom flere andre oplysninger, der var skrevet med gotisk håndskrift. - I protokollen over Ubberuds viede og døde 1715 til 1891 side 188 står, at Peder Jørgensen, Husemosehus - 47 år - den 10/7 1853 blev viet til Karen Marie Henningsdatter - 34 år. Karen Henningsdatter døde den 14/9 1865 i en alder af 46 år og er altså født i 1819. Peder Jørgensen, husmand døde den 11/9 1883 i Ravnebjerggyden i en alder af 77 år. Han må således være født i 1806. Peder og Karen Maries søn - Jens Pedersen blev født i Ubberud sogn den 23. september 1852 og døbt i Ubberud kirke den 21. november 1852. - Hans moder Karen Marie Henningsdatter var da 33 år gammel. - Såvidt jeg kan tyde skriften står der, at som barnefader blev udlagt ungkarl Peder Jørgensen, tjenende på gården i Villestofte. Der står noget mere, som jeg ikke kan tyde. Jens Pedersen, min morfar, blev således født i Ubberud sogn, som skrevet står, af insider/husmand Peder Jørgensen og hustru Karen Marie Henningsdatter.

Martha`s moder - Karoline Petrine Nielsen blev født den 28. oktober 1858. Hendes forældre var gårdmand Niels Chr. Nielsen født den 1812 og død 53 1/2 år gammel den 16. juni 1865. Hans kone hed Marie Kristine Larsdatter født Jeppesen den 1823 og var fra Gadsbøllegården i Gadsbølle, Vissenbjerg sogn. De blev gift den 10. februar 1844 og fik seks børn: Mette Kirstine, Marie (g.m. Niels Knudsen, Knudsens gård i Hunderupgade i Odense), Laura, Lars Major - han hed ikke major, men det var et tilnavn han fik fordi han ejede Majorgården, hvis tidligere ejer havde været en major Schultz, og vor mormor Karoline. - Ifølge kirkebogen over viede og døde 1766 - 1891 KÅ-8 havde Niels Christian Nielsen tidligere været gårdmand på Langebjerggården i Ubberud. Efter giftermålet må han have købt "Majorgården" i Næsby, idet folketællingen 1850 opfører ham som gårdmand på denne gård.

Majorgården lå på Bogensevej 205 i Næsby og var i 1844 på 9 tdr. 2skp. 1 fdk. 1/4 alb hartkorn. Indtil ca. 1535 hørte den under Næsbyhoved len, - ca. 1535 - 1660 under Sct. Hans Kloster og fra ca. 1660 - 1764 fæstegård under kronen. Derefter selveje. Niels Chr. Nielsen købte gården i 1843 af en major Schultz, og den er herefter i familien Nielsens eje indtil sønnen Lars Chr. Nielsen i 1901 sælger gården. Vi har fået fortalt, at Niels Chr. Nielsen opdrættede stude på Vigelsø i Odense Fjord, at han var med til at bygge dæmningerne på øen. Når studene var fedet op, drog han selv med til Tyskland/Holsten

og solgte dem der. Imedens stod hans kone Marie Kristine for arbejdet på gården. Fra gårdens store trappe gav hun ordre til karle og piger om dagens arbejde, og når det var nødvendigt red hun på sin hest ud i markerne for at se om arbejdet blev ordentligt udført.

De fire piger blev på nær vores mormor Karoline gift med gårdmænd. Karoline måtte nøjes med tjenestekarlen, men han skulle have været en ganske flot mand med mørkt krøllet hår.... - Men ellers blev en af pigerne gift med Jespersen på "Næsbyhovedgården" i Fuglsang, en med Knudsen på Knudsens gård i Odense og en med ejeren af Møllegården i Østrup. Sønnen Lars Major arvede gården - sikkert forgældet på gr. af de store udredninger af medgift - kr.20.000,- - til hver af de fire søstre. Sandsynligvis en af grundene til at han solgte gården i 1901.

Lars Major var gift med tante Johanne, der kom fra Møllegården i Rønninge. Det fortælles i familien, at inden giftermålet kom møllerfamilien incl. møller Ole Pedersen på besøg på Majorgården - sandsynligvis for at "kontrollere", om Johanne nu blev gift "standsmæssigt". For at gøre indtryk på Svigerfamilien blev besætningen af køer på Majorgården derfor forøget med lånte kreaturer fra nabogårdene. Johannes Familie har åbenbart været tilfredse med "rundvisningen" og er kørt retur til Rønninge i den tro, datteren havde gjort et godt parti.

Vores mormor Karoline Petrine Nielsen blev født den 28. oktober 1858, konfirmeret den 6. oktober 1872, gift den død den 9. oktober 1898 - 40 år gammel. Som nævnt flyttede de nygifte fra Ubberud til Dronningensgade 90 i Odense. Det fortælles, at de nåede at bo i samtlige lejligheder i ejendommen, fordi nye lejere allerhelst ville have den lejlighed de boede i. Morfar arbejdede, medens de boede der, på et farveri som farvemester. Han var en flittig mand, da han foruden at passe sit arbejde, nåede at få seks børn. To drenge og fire piger. De to drenge døde som små. Pigerne overlevede. Det var Laura, Agnes, Martha og Marie. Marie døde i en ung alder, men nåede dog at blive gift og få en pige, der kom til at hedde Esther. Laura blev gift med Fritz Povlsen og fik to børn: Ellen og Erik, Agnes blev gift med en manufakturhandler i Korsør. Hun fik en pige der kom til at hedde Lykke og Martha fik tre børn: Ole, Jens Flemming og Ida Dorthea.

Martha Nielsine Pedersen var kun syv år, da hendes mor døde af tuberkulose. Vores morfar var således ladt ene tilbage med fire halvstore piger. Det er muligvis det, der har været en medvirkende årsag til, at han solgte Dronningensgade 90 og flyttede tilbage til sin egen slægts egn omkring Vissenbjerg. Hvorom alt er, så begyndte vores morfar som maltgører i Duedal ved Vissenbjerg. Forinden havde Laura og Agnes som de ældste fået en realeksamen fra Pigerealskolen i Overgade, medens de to yngste piger nu efter flytningen kom på Koelbjerg Skole, en Rytterskole fra Chr. d. 4.s tid. Læreren hed Kjær, og var gammel befalingsmand fra 1864-krigen. Han var en god lærer, der både kunne lære sine elever at skrive, læse og regne. Martha lærte her at skrive en nydelig håndskrift. Historie og sang var også noget lærer Kjær var dygtig til. Således gik f.eks. alle sommerudflugter med skoleeleverne til de historiske steder og mindesmærker i Sønderjylland - til Fredericia og Dybbøl. Anført af lærer Kjær besøgte man alle krigergravene, og hvert sted blev der sunget fædrelandssange. - De bedste elevstemmer blev kirkesangere i Vissenbjerg Kirke, og der var Martha og Marie med i koret, ligesom de altid sang hvadenten de var ude eller hjemme. Det var jo tiden før både radio og fjernsyn. Der var en del selskabelighed mellem vor morfar og hans familie, hvoraf de fleste som nævnt boede på Vissenbjergkanten. Der var gamle onkel Abraham. Han sagde altid, at der var violiner i luften, og det har han så visseligt haft ret i.... - Morfar gik tit turen gennem Røverskoven lørdag aften til sin broder Jørgen for at spille kort. En anden

familie han også kom sammen med var Jens Jørn, der var gift med en søster til morfar. Det har været flinke mennesker, for da Martha kom i huset hos dem, lånte de hende penge til en ny cykel. Det faldt imidlertid ikke i god jord hos morfar, der bebrejdede Jens Jørn, at han lærte Martha at låne penge, hvorefter han betalte de lånte penge tilbage. Cyklen beholdt Martha, men hun måtte afdrage gælden til sin far.
Morfar havde efter sin kones død flere husbestyrerinder, og pigerne har haft deres besvær med at enes med disse, der måske har øjnet en chance for at blive gift. Laura og Agnes, der var rejst hjemmefra kom af og til på besøg. De medbragte en "nymodens" last - rygning. Det så morfar ikke på med milde øjne, så rygningen foregik i det dulgte oppe på et værelse. Fra Vissenbjerg flyttede morfar til Glamsbjerg i et hus der hed "Granly". Han må være blevet træt af omgivelserne , for det var ikke alene adresse han skiftede, men husbestyrerinderne blev udskiftet med en ny kone. Det var "Mor Ane". Hun kom fra en gård der hed "Hjortholm", gik altid i lange sorte kjoler, og var meget mild, flink og religiøs. Når hun blev overrasket, sagde hun altid "men higane dog" , hvad det så end betød. Morfar nåede at holde sølvbryllup med "Mor Ane" i Glamsbjerg, hvor han i den anledning samlede hele familien med børn. - Ole, kusine Lykke og jeg var i årenes løb tit på sommerferie der. Det jeg husker bedst fra dengang var, når vi tidligt om morgenen kunne høre Morfar gå forbi vore vinduer med sømbeslåede træsko, og når vi sad sammen med kusine Lykke i liggestolene under sobærbuskene. Engang, hvor jeg skulle arbejde med en greb, jog jeg den lige ned igennem mine sko, men til alt held ned mellem mine tæer, gennem skosålen, ned i jorden, så jeg ikke kunne flytte mig. Stort påstyr, men der var heldigvis ikke sket større skade. - I halvfjerdsårsalderen blev morfar så syg, at han var nødt til at flytte ind til moster Laura i Provstegade i Odense, og her døde han så i en alder af 79 år. "Mor Ane" drog tilbage til sin egen familie på "Hjortholm", og flyttede senere derfra til en bror i Dalum.

Tilbage til Martha. Hun blev 9. februar 1904 ansat som tjenestepige hos noget familie Z. S. Jensen, Andebølle. Herfra kom hun til Langesø Kro og senere til Vormark Mejeri ved Taarup, hvor hun blev uddannet til Mejerske. Fra Vormark fortsatte hun over mejeriet Konstantia til Holstenshus, hvor hun lærte at lave mad af en husjomfru Margrethe Hansen. Så gik turen til København, hvor hun var ansat hos en jødisk familie Goldschmidt. Det var her personalet hver morgen skulle stille op til parade og holde hænderne frem, så husets frue kunne se om de var renvaskede og om neglene var klippet og renset. Efter tre år i København kom hun tilbage til Odense og i huset hos en overretssagfører Frandsen, der boede på Hunderupgade.
Herfra fortæller vor mor, at hun hentede mælk til husholdningen på Knudsens gård, hvor hendes mor`s kusine var kone på gården. De talte dog ikke med hinanden, da en kone på en gård ikke måtte nedværdige sig til at tale med en kokkepige. Fra sin tid hos Frandsens, husker Martha, at husets frue var svensker og ualmindelig flink, samt at overretssagføreren tilbød hende arbejde på sit kontor på grund af hendes flotte håndskrift. Det ville Morfar dog ikke tillade..... ligesom han heller ikke tidligere ville give hende lov til at rejse med noget barnløst familie til Amerika. Så Martha fortsatte sin kariere i huset, indtil hun, som tidligere omtalt, mødte vor far - Hans Peder Pedersen fra Bierne Mølle. Resultatet af dette møde blev, som fortalt, at Martha og Peder blev gift i 1918 i Glamsbjerg Kirke. Vores far solgte sit hus i Pogestræde 17 og købte et næsten nyt hus i Nørrevænget 30, og her flyttede så de nygifte ind. Der har endnu været penge tilbage fra salget af Bierne Mølle, så de boede efter vor mor`s udsagn meget fint og flot, og nu blev Peder`s sokker vasket og stoppet. Som ungkarl havde han bare kasseret sine sokker, når der gik hul i hæl eller tå eller når de skulle vaskes.

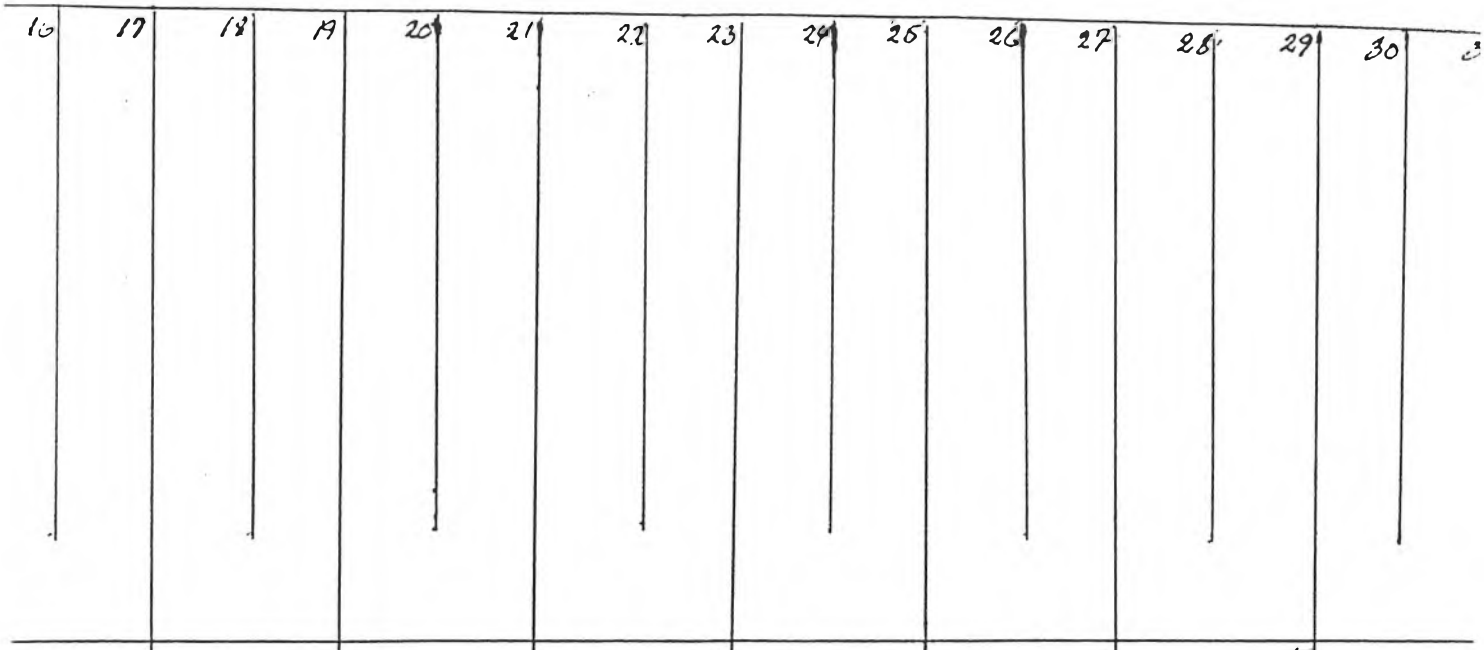

Jens Pedersen af Ubberud
født
død

(Spanier?)
Maria
født
død

8 9 10 11 12 13 14 15

4

Insider
Peder Jørgensen
født
døbt 20/4-1806
i Ubberud
Boet Husemosehus
død 11/9-1883
i Ravnebjerggyde

5

Hustru Karen Marie
Henningsdatter
født 1819
gift 10/7-1853
død 14/9-1865

6

Gårdejer
Niels Chr. Nielsen
født 10/11-1817 på

død 16/6-1865 på
Majorgården i Næsby

N.C.N. kommer fra
Langebjerggården i
Ubberud

7

Hustru
Marie Kirstine
Larsdatter
født 1822
Gadsbøllegard
Vissenbjerg
død 1886
Majorgården, Næsby

1

Husmand Jens Petersen
af Ejlstruphus, Ubberud
født 23/9-1852 - døbt 21/11-1852
i Ubberud
død 1931 i Vor frue sogn
i Odense

2

Hustru - Karoline Nielsen
født 28/10-1858 - Majorgården, Næsby
død 9/10-1898 - i Dr.gade, Odense

3

Martha Nielsigne Petersen - født den 2/6-1890 i Ubberud - død 24/6-1988 Oder
gift med
Snedkermester Hans Peder Pedersen - født i Bierne Mølle 22/4-1884 - død 12/2
195

Ole Pedersen
født 18/3-1919
død 28/7-1986

Jens Flemming Pedersen
født 18/12-1921

Ida Pedersen
født 25/3-1936

Jens Pedersen af Ubberud født død gift med Maria (Spanier) født død

Ingvidur Peder Jørgensen af Ubberud født dødt 20. april 1806 død gift med
Karen Marie Hemmingsdatter født 1819 - død 1865 5 børn:
Katrine Jørgensen, Marie Jørgensen, Jørgen Pedersen, Lauritz Pedersen og
Hermond Jens Pedersen født 1852 i Ubberud - død 1931 i Vor Frue Sogn i Odense
gift med Karoline Petrine Nielsen - Majorgården - Næsby - født 1858 - død 1898

- Martha Nielsine — født 1890 - død 1988
  - Ole - Jens Hemming Ida — født 1918 Ole død 1986
    - Merete ♀ Michael — f. 1955 / f. 1961
      - Jonas f. 1980
      - Anders f. 1989
      - Winnie f. 1989
- Laura — født 1884 død 19
  - Ellen ♀ Erik — f. 1954
    - Klaus, Susanne, Lisbeth, Henriette — født 1956 f. 1959 f. 1970
      - Jens Christian f. 1989
      - Frederik f. 1991
      - Niels f. 1989
      - Katrine f. 1990
- Agnes — født
  - Lykke
- Marie — født 1893 - død 1919
  - Esther
- Niels Chr. ♀ Harry — døde som spæde
- Ida Dorthea f. 1936
  - Dorte ♀ Hans — f. 1965 / f. 1967
    - Ellen f. 1999

Niels Chr. Nielsen
født på Langebjerggården
i Ubberud i 1817
død 1865 på Majorgaarden
i Vasby

— gift med —

Marie Kirstine Larsdatter, født Jeppesen
på Gadskjærgaard, Gadsbølle i
Vasbergbjerg sogn i
1822 og død 1886 på Majorgården
i Vasby.

Børn

Marie Kirstine

f. 1838 d.

g. m. Niels Knudsen
Knudsens Gård
Hunderupgade
Odense

1 søn:
Niels Marius Knudsen,
der udstykkede
gårdens porder
i det sted nu
heder Hallesvej.

Hette Laura

f. d. ? f. d.

g. m. Jespersen, Vasbyhovedgården og ejer nu Møllegården i Ostrup.

Lars Major

f. d.

g. m. Johanne Pedersen
Møllegården i
Tommerup
1 søn, Karl &
2 døtre:

Thyra (ugift)

Anna g. m.
farvehdl. Jensen
Skibhusvej
Odense

Karoline

f. 1858 d. 1898

g. m. Jens Pedersen
Snedkermd
f. 1852 d. 1931

6 børn

Martha f. 1890
Laura f. 1884
Agnes f.
Marie f. 1893
Niels Chr. &
Harry døde som spæde.

† † †

Søndag den 9. ds. hjemkaldte Herren efter længere Tids Sygdom min kjære Hustru, vore Børns trofaste Moder, **Karoline Petersen**, f. Nielsen, i sit 40. Aar, hvilket herved meddeles Slægt og Venner.

Odense, den 11. Oktober 1898.

Jens Petersen.

Begravelsen er bestemt til Lørdag den 15. ds., Kl. 12½, fra St. Knuds Kirke.

† † †

Søndag Morgen døde vor kjære lille **Harry**, 5 Aar gammel.

Odense, den 18. Januar 1897.

Karoline Petersen, f. Nielsen.
Jens Petersen.

Begravelsen foregaar fra Hjemmet Fredagen den 22. Januar, Kl. 12.



Marie Kristine Larsdatter

Til Ejendommen hører 3 Huse uden Jord.

Grøftebjerg har tidligere været en adelig Sædegaard. Paa en ved Gaarden værende Mark ses endnu Sporene af Grave og Volde af »Gamle Grøftebjerg«. I Aaret 1521 omtales Christian II's Forlening paa »Grettebøllegaard«. 1591 holdt den daværende Ejerinde, Jomfru Magdalene Andersdatter Emmiksen, Bryllup med Erik Bille, der 1596 skrev sig til Grøftebjerg, 1599 fik Carl Bryske Ordre til at nedbryde Gaarden og igen opbygge den i Nærheden af Ruggaard. I det 18. Aarh.s Slutning tilhørte den Landsdommer, senere Stiftamtmand i Ribe H. Koefoed, og c. 1820 blev Ejendommen købt af senere Forstraad J. C. V. Oppermann for 6000 Rd. Senere har Gaarden ofte skiftet Ejer og tilhørte i Midten af det 19. Aarh. H. Berg til Lindved, Oliemøller Schytte fra Horsens, Kmhr. Mylius til Rønningesøgaard 1857—65 og H. P. Langkilde til Biskopstorp paa Langeland 1865—67. 1874 blev Grøftebjerg købt af P. Schwensen til Smidstrupgaard, 1879 af A. Hoffgaard og 1890 af Forp. Christensen, Fønsskov, efter hvem den ved Auktion blev solgt til Trafikassistent A. S. Møller. Senere har den tilhørt: Thomsen 1901—02, Pedersen 1902—03 og A. Madsen 1903—05, efter hvem den blev købt af den nuv. Ejer.

Gadsbøllegaard i Vissenbjerg S., Odense H., Odense A. Postforb. og nærmeste St.: Bred. Gaarden ligger c. 2½ Mil fra Odense. Dens nuv. Ejer er Hr. *Lars Hansen*, som købte den 1905 af Sagfører Jensen, Aarup, for 96,000 Kr. Hr. L. Hansen er født i Voldtofte, Flemløse S., 1862 og gift med *Johanne Jungersen*, født i Vendsyssel. Gaarden har oprindelig været Ryttergods. Senere har den tilhørt Lars Jeppesen og derefter Skolelærer Jørgensen 1861—91, Thobo 1891—96 og Sagfører Jensen 1896—1905.

Matr.-Nr. 1a m. fl. af Gadsbølle. Hartk.: 18 Tdr. 7 Skpr. 2 Alb. Der svares i Tiender c. 150 Kr. Ejendomsskylden er 90,000 Kr., Brandassurance for Besætning 18,800 Kr., Inventar 11,840 Kr. og Avl 25,900 Kr. Aarlig Ejendomsskyld Skat 77 Kr. Sidste Aars Kommuneskat c. 500 Kr. Bygningerne er forsikrede i »Den alm. Brandf. f. Landb.«; Besætn., Inv. og Avl i »Ravnholtkassen«. Det samlede Areal udgør 235 Tdr. Ld., deraf Ager 175½, Eng 28, Mose 15, Skov 15, Have og Gaardsplads 1½ Td. Ld. Gaarden drives af Ejeren.

Agermarken drives i en 8 Marksdrift med: 1. Brak, 2. Vintersæd, 3. Roer og Staldfoder, 4. Byg, 5. Blandsæd, 6. Havre, 7. og 8. Kløver og Græs. Der bruges aarlig c. 15,000 Pd. Kunstg. Til Mosejorden bruges Kainit og Thomasslagge og til Agerjorden 18 pCt. Superf. og Chilis. Jorden, der er i god Drift, er noget forskellig, overvejende god Muldjord med Lerunderlag, en mindre Del er mere let og gruset Jord. Besætn. bestaar f. T. af 40 Køer, 30 Stkr. Ungkvæg og Kalve, 5 Tyre, 9 Heste samt 5 Plage og Føl. Kvægbesætn. vedligeholdes hovedsagelig ved eget Tillæg og er af rød dansk Race. Mælken leveres til Mejeriet »Constantia«. Det norm. Folkehold er 1 Forvalter, 1 Fodermester, 1 Forkarl, 4 Karle, 1 Pige og 5 Daglejere.

Gadsbøllegaard ligger c. 2000 Al. N. for Landevejen, som gaar fra Odense til Middelfart. Bygningerne er ældre, opførte af Bindingsværk med Straatage. Hovedbygningen er opført 1775 og Avlsbygningerne 1777, alle meget velholdte og kønne.

Haven omfatter 6 Skpr. Ld.

Af Skoven er 14½ Td. Ld. bevokset med Løvtræer, Resten med Naaletræer.

Til Ejendommen hører 2 Huse uden Jord, samt 1 Vindmølle, der benyttes til Gaardens eget Brug.

x) Her var Farmor Martha Nielsine Pedersen ansat som mejerske.

Ejere:

1770	Anders Knudsen.
1776	Knud Grønvold, præst i Allesø og Broby.
1787	Niels Christensen.
1801	Hans Thune.
ca. 1815,1860	sønnen Johs. N. Thune, dennes enke Mette Marie Knap.
1861–1863	Ane Cathrine Andersen.
1863–1903	Hans Hansen, g.m. Ane Cathrine Andersen.
1903–1905	Laurits Anton Petersen.
1905–1936	Peder Jensen.
1936–1964	sønnen Niels Jensen.
1964	Allesø-Næsbyhovedbroby kommune.

Næsby: Matr nr. 6 (gl. matr. nr. 4):

6 a: »Majorgården«/»Næsbygård«, Bogensevej 205/177

Oprindelig 4-længet gård, beliggende umiddelbart vest for Kroggården. Udflyttet sandsynligvis efter brand 1841. (nuv. Bogensevej 205). Ca. 1915 brændte udbygningerne, og der opførtes en ny gård øst for Majorgården (Næsbygård, matr. nr. 6 a). Majorgårdens stuehus er bevaret (matr. nr. 6 e).

Hartkorn:

1688:	11 tdr. 2 skp. 2 fdk. 2 alb.
1844:	9 tdr. 2 skp. 1 fdk. ¼ alb.
1915:	8 tdr. 2 skp. 3 fdk. 1¾ alb.
1962:	0 tdr. 1 skp. 1 fdk. ¼ alb. (nedlagt som landbrugsejendom).

Ejerforhold: Indtil ca. 1535 gods under Næsbyhoved len, ca. 1535–ca. 1660 under St. Hans Kloster. Ca. 1660–1764 fæstegård under Kronen. Derefter selveje. Omkr. 1960 er jorden afstået til Allesø-Næsbyhovedbroby kommune og en større udstykning påbegyndt.

Fæstere:

1688,1693	Niels Jørgensen.
–1738	Peder Hansen.
1738–1753	Mads Rasmussen, g.m. Peder Hansens enke.
1753–1764	stedsønnen Peder Pedersen.

Ejere:

1764–	Peder Pedersen.
1770	Mouritz Friis, degn.
1787	Margrethe Knudsdatter, enke efter Mouritz Friis.
1801,ca. 1815	sønnen Rasmus Cornelius Friis.

–1843	Johan Philip Schultz,*
1843–1886	Niels Chr. Nielsen.
1886–1901	sønnen Lars Chr. Nielsen.
1901–1909	Hans Chr. Eiby Hansen.
1909–1918	Jens Fr. Hansen.
1918–1922	Carlos Jensen, direktør.
1922–1923	Firmaet J. O. Ohlsens Enke.
1923–1931	Johs. Madsen.
1931–ca. 1960	Jørgen Andersen.

* Johan Philip Schultz, oberstløjtnant. Johan Philip Schultz var ifølge folketællingslisten fra 1834 ikke bosat på sin gård i Næsby, men i Odense. På gården, der sandsynligvis på det tidspunkt har fået sit navn, eftersom dens ejer da var major, boede en avlskarl, en røgter og en husholderske. Gårdens ejer, der 1808 var blevet forsat til det fynske dragonregiment, udnævntes 1830 til major, 1841 til oberstløjtnant; sin afsked fik han 1842, og han døde året efter, 63 år gammel.

Næsby: Matr. nr. 7:

7 a: Bogensevej 105 (»Næsbylund Kro«)

Gård, opført 1801 nord for landevejen af smed Rasmus Nielsen på jord udstykket fra »Kroggården«. I tilknytning til landbruget indrettedes en smedje, der siden omdannedes som staldbygning. Stuehuset udgjorde den vestlige længe (hvor kroens spisesal er beliggende). Gården brændte omkr. 1922, hvorefter den tilhørende jord udstykkedes i de følgende år (Ågade-kvarteret). 1937 opførtes Næsbylund Kro af Aksel Hansen, der 1965 overdrog den til Peter Haastrup.

Hartkorn:

1801:	2 tdr. 4 skp. 3 fdk. 2 alb.
1915:	2 tdr. 4 skp. 3 fdk. 2 alb.

Ejere:

1801	Skøde til smed Rasmus Nielsen fra Jørgen Nielsens enke.
1801–1838	Rasmus Nielsen, smed.
1838–1882	Jacob Pedersen, smed, dennes enke.
1882–1900	datteren Petrine Jacobsen.
1900–1913	Søren Eriksen, g.m. Petrine Jacobsen.
1913–1918	Martin Andersen.
1918–1925	Chr. Hansen, kreaturhandler.
1925–	L. J. V. Mayland.

mussen beholdt 5,5 ha; Niels Rasmussen havde i 1892 overtaget Gaarden for 65,000 Kr. af sin Svigerfader Niels Christoffersen, men havde senere tilkøbt 12,2 ha fra Gl. Hunderupgaard for 24,600 Kr. Niels Christoffersen havde købt Gaarden i 1874 af sin Brder Christian Christoffersen, som i 1871 havde købt Jorden af Justitsraad Berg og samtidig opført Avlsbygningerne.

I 1924 tilkøbte den daværende Ejer af Hinderupgaard, A/S L. Dæhnfeldt og Theodor Jensen, yderligere ca. 20 ha fra Gl. Hunderupgaard, hvorved Gaarden kom op paa sin nuværende Størrelse. Under Gaarden drives endvidere som Forpagtning Gl. Kallerupgaard (se denne) samt de ca. 27 ha, der endnu er tilbage af Arealet til Gl. Hunderupgaard. Den nuværende Ejer overtog Ejendommen i 1929.

HUNDERUPGADe 2, Odense Købstads Markjorder (tidligere Sct. Knuds Landdistr.), Odense Komm. og Hrd., Odense Købst. og Odense Sct. Hans Sogns Landdistr. Retskr., Odense A., Ejer Ingeniør N. M. Knudsen, Postfb. og nærmeste St. Odense, Afst. 2 km, Tlf. Odense 4909.

Matr.-Nr. 2a m. fl. af Odense Købst. Markj., samlet Areal 47,5 ha, deraf 43,5 Ager, 2 Eng, 1 Skov og 1 Have og Gaardsplads, Hrtk. 14 Td. 3 Skp. 3 Fdk. 2¾ Alb.; Ejdskv. 225,000 Kr., Jordv. 197,200 Kr.; Bygn. er fors. i Købst. alm. Brandf. for ca. 60,000 Kr., Løsøret i »Danmark« for 72,000 Kr.; Lys og Kraft fra Odense Højspændingsv.

Gaarden ligger i Hunderupgade ved Landevejen Odense—Dalum; Jorderne, der er samlet Øst for Ejendommen, bestaar af god Lermuld paa Lerunderlag. Terrænet er fladt, Kultur og Gødningskraft god, Jorden er drænet og merglet. Engen er Lavmose, Skovens Bevoksning blandet.

Gaarden drives siden 1923 af Forpagter V. Kirketerp-Møller; Jorden dyrkes intensivt i fri Drift med Avl af Sukkerroer. Af Kunstgødning anvendes aarlig ca. 50 Sække Superf. og 60 Sække Kvælstofg.

Kvægbesætningen, der bestaar af 35 Malkekøer, 2 Tyre og 20 Stkr. Ungkreaturer, er af rød dansk Malkerace, den fornyes ved Indkøb; den gennemsnitlige Mælkeydelse pr. Ko er ca. 3600 kg aarlig, Mælken leveres til Dalum Landbrugsskoles Mejeri.

Der holdes som Regel 6 Arbejdsheste. Der leveres ca. 400 Slagterisvin om Aaret; Pattegrisene indkøbes. Fjerkræholdet er ca. 40 Høns.

Hunderupgade Nr. 2 har grundmuret Stuehus, der ligger mod Nord til Haven, det har gennemgaaende Frontspids og Skifertag. De 3 sammenbyggede ældre Avlsbygninger er af hvidpudset Egebindingsværk og straatækt; fra de 2 Sidelænger udgaar en mindre Sidelænge. Gaarden har Vand fra Byens Vandværk, og der hører 2 Huse til Ejendommen.

Gaarden, som har Nr. 2 i Hunderupgade, er en gl. Slægtsgaard, der omkring Aarhundredskiftet ejedes af Niels Knudsen; efter hans Død overtoges den af Enkefru Knudsen, som i 1920 overdrog den til Sønnen, den nuværende Ejer. Der er i de senere Aar frasolgt ca. 17 ha til Bygge- og Villagrunde.

Marie Kirsten Nielsen, Hinderupgaard
i Næsby

AADAL, Killerup By, Odense Frue Landsogn og Komm., Odense Hrd., (undtagen Odense Sct. Hans Sogns Landdistrikt) med Nr. Søby, Nr. Lyndelse, Sdr. Næraa og Højby Sogne af Aasum Hrd.s Retskreds (i det følgende kaldet Odense Retskr.), Odense A., Ejer Jens Jørg. Jensen, Postfb. og nærmeste St. Odense, Afst. 5½ km, Tlf. Odense 5326.

Matr.-Nr. 4a m. fl. af Killerup, samlet Areal 45,8 ha, deraf 35,5 Ager, 3,3 Eng, 6 Skov og 1 Have og Gaardsplads, Hrtk. 8 Td. 3 Skp. 1 Fdk. ½ Alb.; Ejdskv. 90,000 Kr., Jordv. 52,900 Kr.; Bygn. er fors. i Landbygn. Brandf. for 79,400 Kr., Løsøret i Fynske Udflytteres Brandf. for 50,400 Kr.; Lys og Kraft fra Killerup Sogns Elektricitetsv.

Aadal ligger umiddelbart Syd for Killerup By; Jorderne, der overvejende er samlet ved Gaarden, gennemskaaret af Landevejen Odense—Svendborg, bestaar af ensartet god, dyb Lermuld paa Lerunderlag. Terrænet er jævnt, Kultur og Gødningskraft god, Jorden er drænet, og der kalkes jævnlig med Kalk fra Sukkerfabriken.

1986



Majorgården - Nesby

Jørgensen foto



Carl Nielsen søn af
Lars Major



Majorgården i Næsby (nuv. matr. nr. 6 c, Bogensevej 205), oprindelig beliggende umiddelbart vest for Kroggården, sandsynligvis udflyttet efter brand 1841. Ca. 1915 brændte udbygningerne, og der opførtes en ny gård øst for Majorgården (Næsbygård, nuv. matr. 6 a, Bogensevej 177). Gården har sandsynligvis fået sit navn i 1840'erne, hvor den ejedes af major J. P. Schultz, Odense. 1963 påbegyndtes udstykning af Næsbygårds jord (området omkring Nordmarksvej–Næsbygårdsvej). (Fot. Jørn Andersen).

Majorgaarden, Næsbyhovedbroby Sogn. Postforb.: Næsbyhovedbroby, og St.: Næsby Holdeplads, hvortil c. 3 Km. Tlf. 30 over Allesø Central. Gaarden ligger c. 6 Km. fra Odense. Nuværende Ejer: *Jens Frederik Hansen,* som købte Gaarden 11. Decbr. 1900, er født paa Lundsgaard i Bolbro ved Odense 24. Febr. 1853 og gift med *Maren Hansen,* født i Lamdrup i Svendborg Amt 9. Jan. 1852.

Matr.-Nr. 6a m. fl. af Næsby. Hartkorn 8 Tdr. 2 Skpr. 3 Fdkr. 1¾ Alb. Ejendomsskyld 50,000 Kr. Brandassurance for Hovedb. 12,000 Kr., for Avisb. 11.950 Kr. Gaardens samlede Areal 74 Tdr. Ld., deraf Ager 66, Eng 3, Mose 1½, Skov 1½, Have og Gaardsplads 2. Agermarken drives i en 8 Marksdrift med Helbrak, 1 Roeafgrøde (Sukkerroer), 4 Kornafgrøder og 2 Græsmarker. Jordens Bonitet er Lermuld paa Lerunderlag. Besætningen bestaar af 18 Malkekøer, 10 Stkr. Ungkvæg og Kalve, 2 Tyre, 5 Heste samt 4 Plage og Føl. Der holdes 6 Grisesøer, hvis Grise sælges.

Majorgaarden hørte tidligere under Graabrødre Kloster, men solgtes til fri Ejendom i Begyndelsen af 19 Aarhundrede. Den ældst kendte Ejer er Major Bardenfleth, der havde Gaarden c. 1840, og som solgte den til Niels Nielsen, af hvem Sønnen, Lars Christian Nielsen, overtog den; han solgte den 1900 til den nuværende Ejer.

Gaarden ligger paa sin gamle Plads umiddelbart N. for Odense-Bogense Landevej mellem Næsbyhovedbroby og Næsby. Markerne, der er samlede om Gaarden, har en bølgeformet Overflade. — Hovedb. ligger i den s. Side af Gaardspladsen og er bygget i Grundmur med Tegltag. Avisb. er opførte i Bindingsværk med Straatage.

Engen er af fortrinlig Beskaffenhed, og Skoven har Bestand af Bøg og Eg med Hasselunderskov.



Karoline Petrine Nielsen født 28.okt.1858 på Majorgården i Næsby
død 9.okt.1898 i Dronningensgade i Odense.



Jens Pedersen født 23. sept. 1860 i Hesbjerg - død 30. nov. 1931 i Odense

Mari



Markku

Koelbjerg Rytterskole, hvor lærer Kiær er fotograferet med alle sine elever, og blandt dem Martha Nielsigne og Marie Pedersen.
Martha siddende på nederste række som nr.4 fra venstre og Marie næsten midt i billedet på næstøverste række.

Martha







Kommun 1908 - Martha

Jens Pedersens øvre døtre



Marie



Agnes



Laura



Martha var ansat som Kogejomfru i Køkkenet



Moster Laura 1/4 1908

en 22. August

Jordefærd

Fru Agnes Johansen, Klinthuset

Fru Agnes Johansen, Klinthuset, blev i Dag Kl. 13 begravet fra Kapellet paa Korsør Kirkegaard under stor Deltagelse.

Højtideligheden blev indledt med „Som Dug paa slagne Enge", hvorefter Pastor Bertelsen talte over Ordet: Jeg er den gode Hyrde, jeg kender mine, og mine kender mig. Pastor Bertelsen mindedes Fru Johansen som et arbejdsomt og flittigt Menneske, der i sin Tid havde hjulpet sin Mand med at oparbejde Forretningen og som efter hans Død selv havde ført Klinthuset videre og derigennem været med til at give Korsør sit Ansigt.

Efter at Følget havde sunget „Dagen gaar med raske Fjed", sang Frk. Martha Jensen „Den store Mester kommer", og medens man sang „Herrens Venner ingen Sinde", blev Kisten baaret ud.

Paa Kirkegaarden forrettede Pastor Bertelsen Jordpaakastelsen, og efter at Følget havde sunget „Altid frejdig naar du gaar", bragte Fru Lykke Bach det store Følge Familiens Tak.

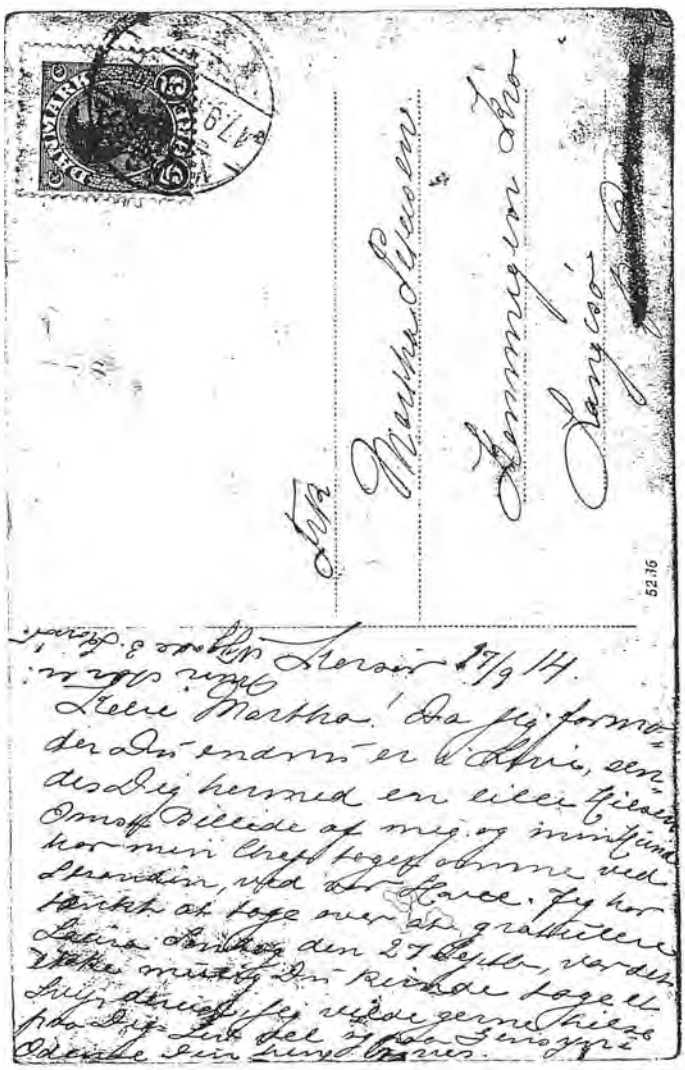

Frk Martha Olsen
Kommune Kontor
Langaa

Horsør 17/9 14.

Kære Martha! Da jeg formoder Du endnu er i Horsens, sender jeg dig herved en lille Hilsen. Omstaaende Billede af mig og min Hund har min Kone taget ude ved Lerchendalen, hvor vi var ude. Jeg har tænkt at tage over og gratulere Laura Andersen den 27 Septbr, vorden Dage mindre Du rejser tage ell. Lørdag, jeg vilde gerne Hilse fra Dig. Lev vel og Hils Jeres Familie

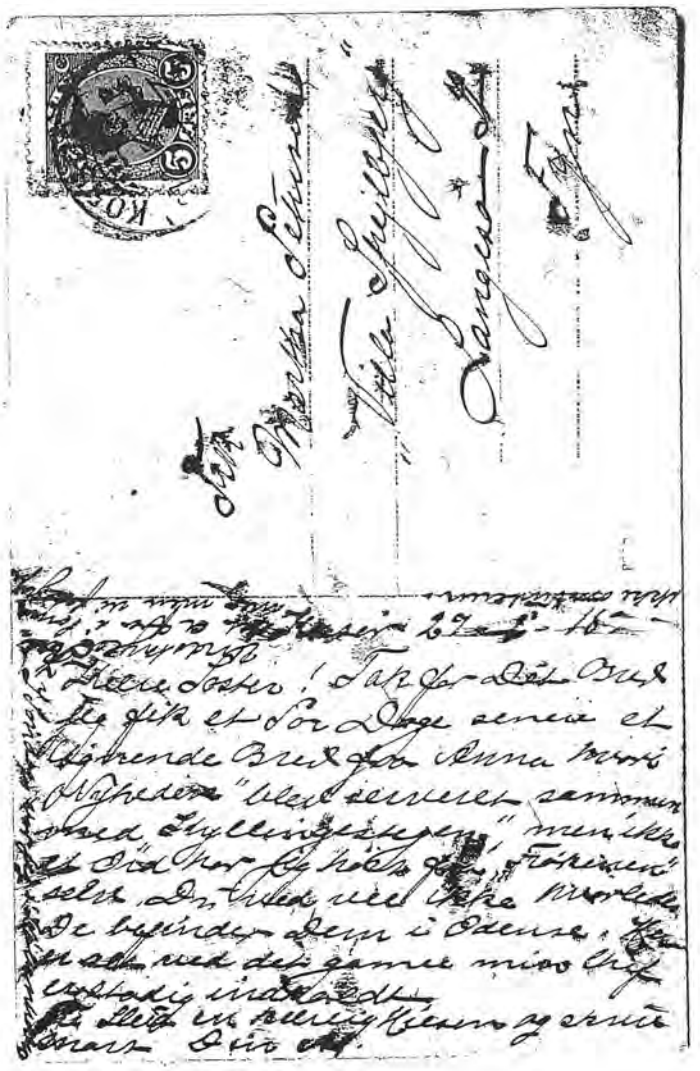

Frk Martha Olsen
Kommune Kontor
Langaa

Kære Søster! Tak for Dit Brev jeg fik et Par Dage senere et Lignende Brev fra Anna hvori "Nyheden" blev skrevet sammen med "Hyllingstegnen", men ikke et Ord for jeg høre gik "Forloren" selv Du tilsidst ikke Mærke De bejnder dem i Ærme. Hils en sød ved den samme min Ung Konfirmand

Kærlig Hilsen og ønsker Dig

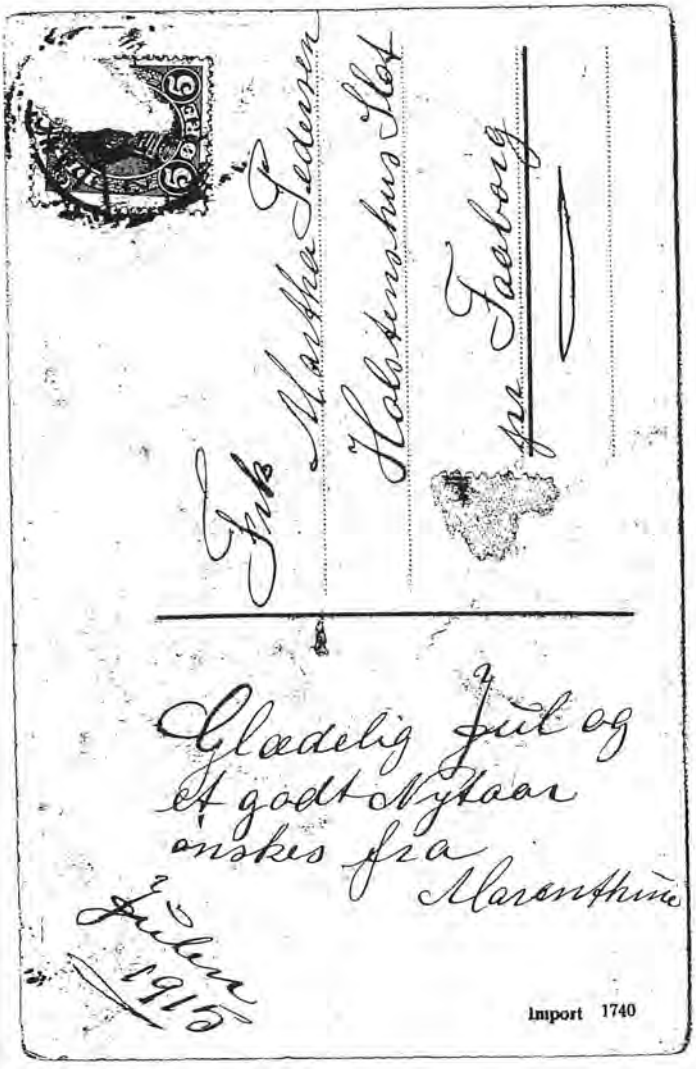

Frk Martha Jeansen
Halvkvarshus Slot
pr. Faaborg

Glædelig Jul og
et godt Nytaar
ønskes fra
Maranthine

Julen
1915

Import 1740

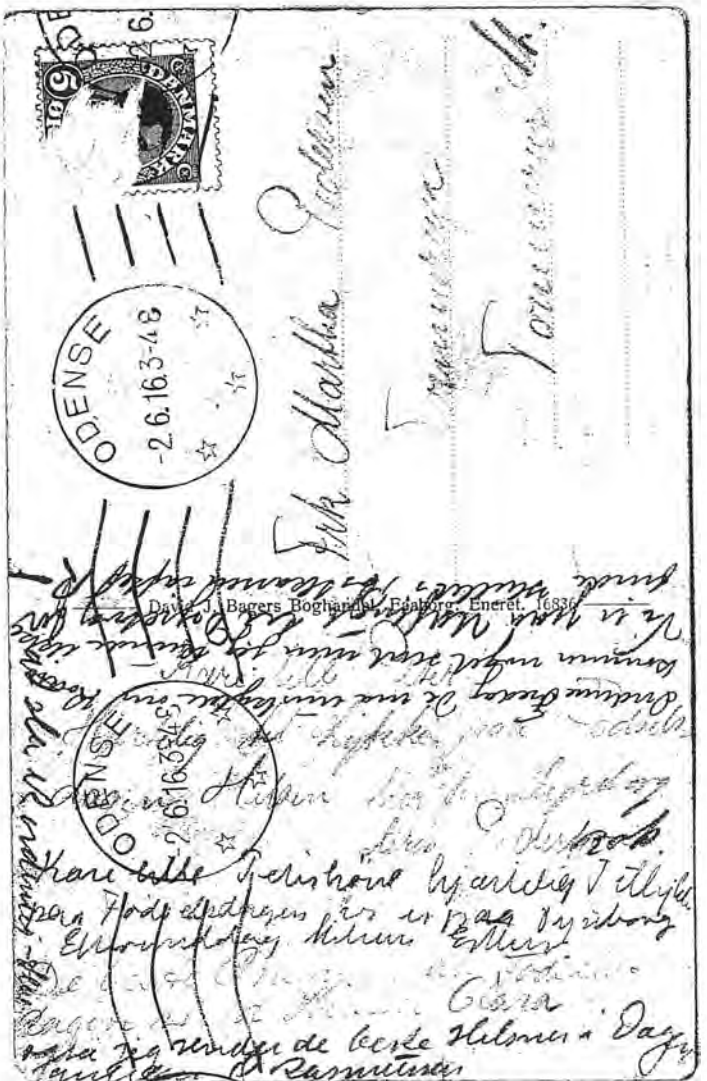

ODENSE
-2.6.16 3-4 E

Frk Martha

Davids Bogh. Boghandel, Faaborg. Eneret. 16836

Kære Lille Hilsen

Faaborg. Slotsklinten ved Dyreborg

Glædelig Jul!

VERDENSPOSTFORENINGEN.
(UNION POSTALE UNIVERSELLE.)

BREVKORT — CARTE POSTALE

Fru Martha Petersen

9. Tlf. Overretssagfør. Frandsen

Tunderupgade 9.

Odense.

610|23

Hjalmar Grupes Bog-, Papir-, Kunst- og Musikhandel, Odense Eneret

Brevkort

Frk Martha Pedersen

Overretssagfør.

Frandsen

Vitthetsmaandt

Tommerup

Hunderupvej 9,

Odense

Vestergade 60, Odense Eneret — Fot. O. Jacobsen

KATTERØD -16.17.8.11

Jeg vidste jo ikke den Dage var gaaet hen og skrev dig en. Synes Du ikke ogsaa Kaffen kan den ogsaa byttes men derom kan vi tale i Morgen. Det mindelige Arbejde Er dig et Held hvor der er Telefon ring mig bare op. Rigtig mange Hilsner fra Kære Peder

Peder Pedersen

Peder Pedersen Aalborg

Fru Martha Petersen

9. Tlf. Overretssagf. Frandsen.

Tunderupgade



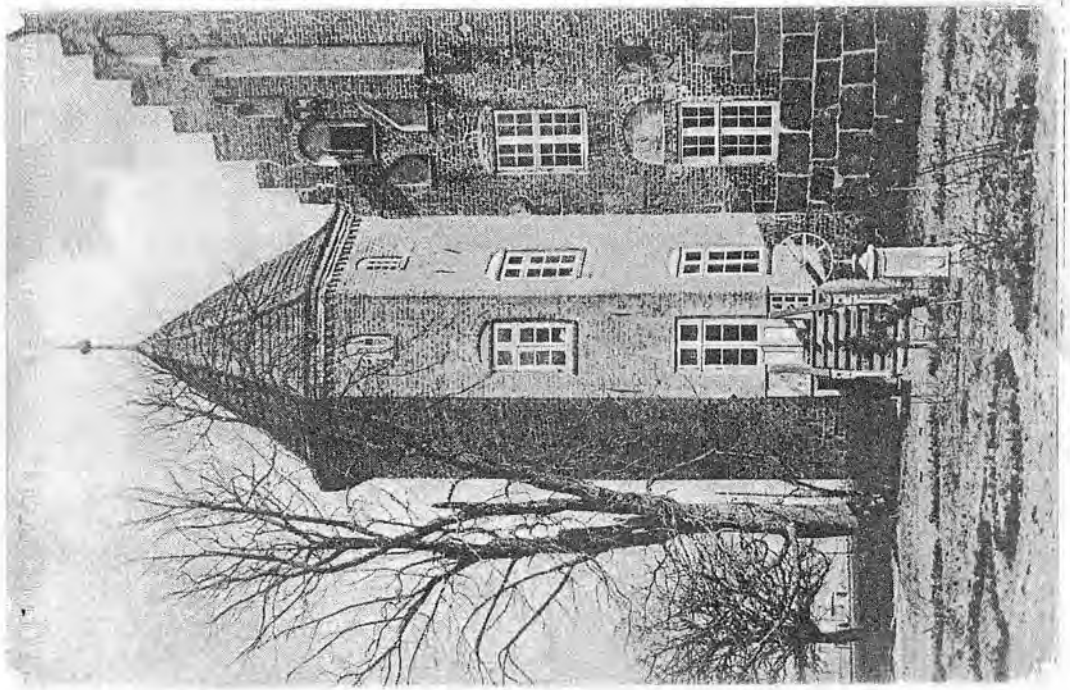

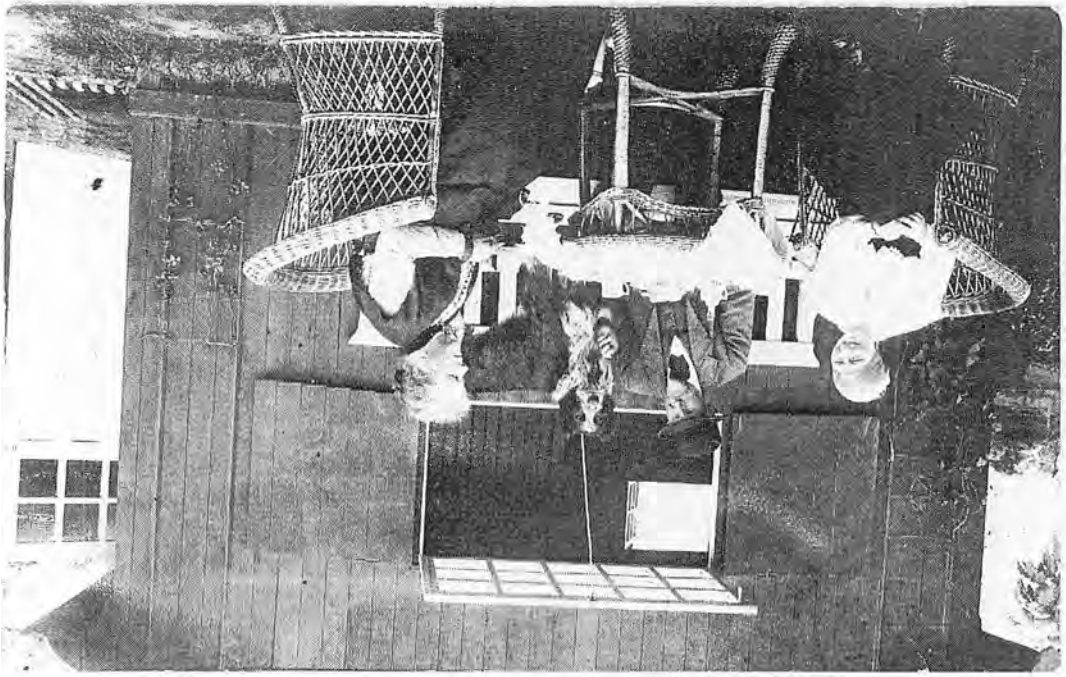



ODENSE Jernbanegade



1918.
Martha og Peder's bryllup i Glamsbjerg, hvor bryllups billedet er taget foran Bedstefar's hus "Granly".

Bryllupsgæsterne er:
Bagerste række fra venstre:
Moster Laura, hendes mand- onkel Fritz, moster Marie, moster Agnes, Chr. Nielsen også kaldet "Lars Major",

hans datter Anna el. Thyra (kusiner til vor mor.
Forreste række fra venstre:
Morfar/Bedstefar Jens Pedersen, hans anden kone "Mor Ane", brudeparret Martha og Peder, "Lars Major's" kone - tante Johanne fra Bierne Mølle. - Den lille pige kan være moster Laura's datter - Ellen Margrethe eller søster Maries datter - Esther.



Onkel Fritz - dragon

Postkarte.

Fr. Mathea Sørensen

Nørregaarden 30

Odense.

Korsør 8/4 20.

Kære alle Tre! Tak for
Jeres venlige Ord
i mig kære Martha, mens
Kroen forhold fo
Besøg.
Hos
Jeres Brev,

Verlag Th. Thomsen, Photograph, Flensburg.

Postkarte.

Hr. Lærer P. Pedersen

Nørregaard N30

Odense

Stenders Forlag. Enebersalget.

En glædelig Paaske
ønsker eder Alle Jer haaber
I er rarske og har det godt
vi har det ved de gamle jer
maa vi vel ikke rende i
Helligdagene mange Hilse-
ner fra eder alle fra Bedstefor-
ældre

Postkarte.

Hr. Lærer P. Pedersen

Nørregaard 30

Odense.

Korsør 17/3 1920.

Kære Martha og Peter og Dr.
Hjertelig Lykke med den
lille Fødselsdagsbarn - Er
det ikke i Morgen, Eders lille
de Tyver Peter kniber
i Oktober? - Tak for Brevet
Kære Martha - Haaber I alle
re raske og befinder
nam

Verlag Th. Thomsen, Photograph, Flensburg.

COLLER LE TIMBRE EN HAUT & À DROITE DE L'ENVELOPPE

RÉPUBLIQUE FRANÇAISE POSTES

« ELECTROPHOT — Paris »

Kære Peter og Estrella Sam
lille Dr. Mange venlige Hilsen
Morbroder og Barndomsven
den 20de Aarsdag
vor Bryllupsdag
mindre Grund
vel til Fest
dem vor Tak
mange venlige Hilsener
Onkel
Gamle

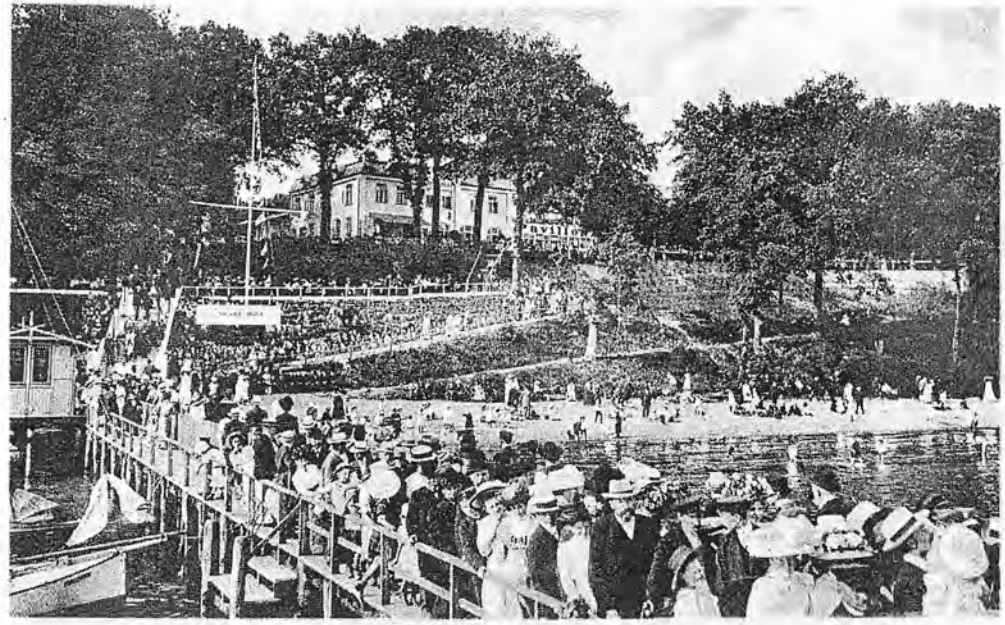

COLLUND. STRANDPARTIE.

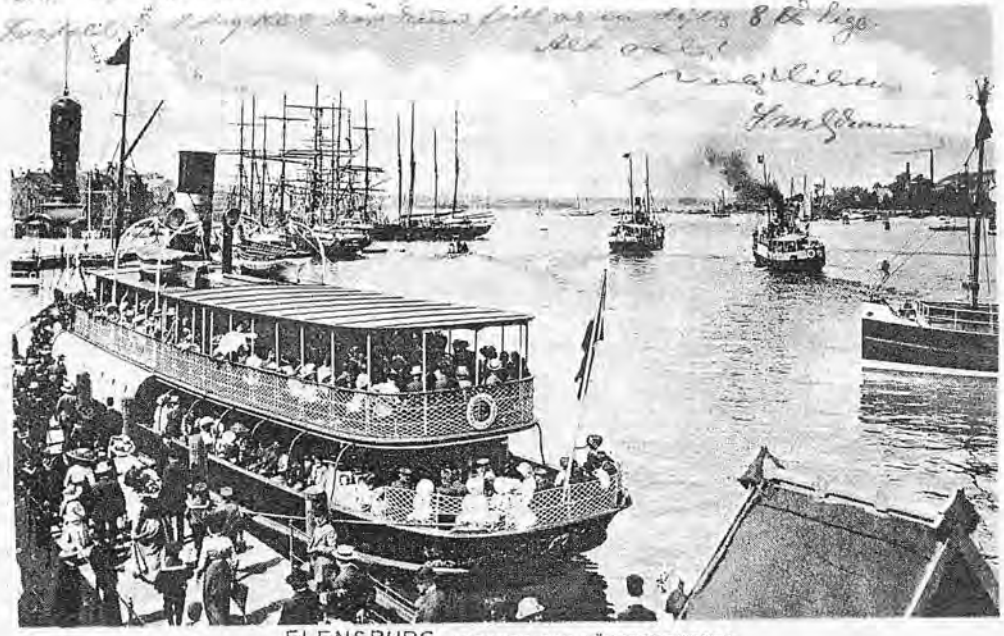

FLENSBURG. ABFAHRT DER FÖHRDEDAMPFER.

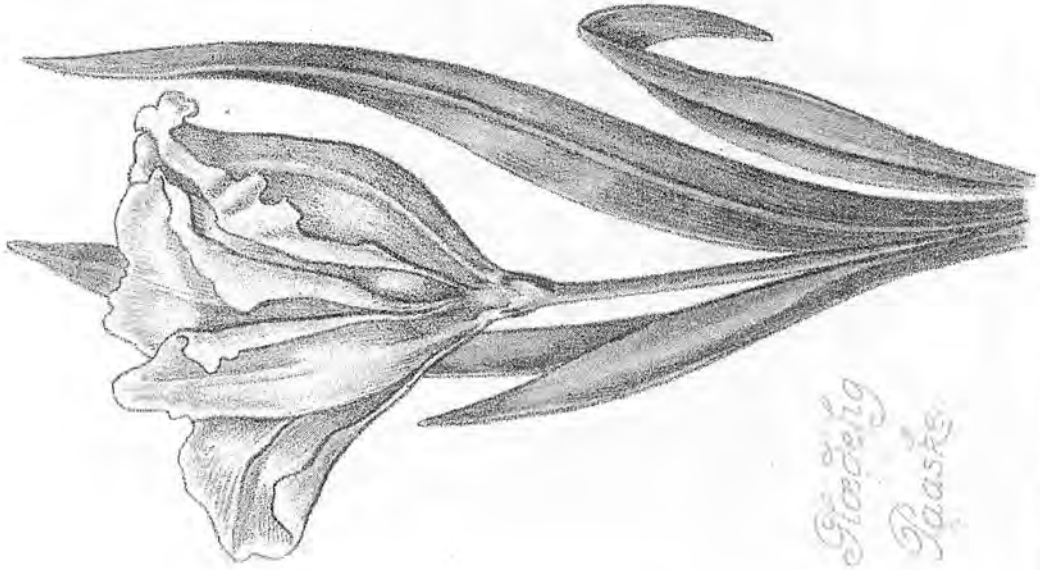



72. PARIS. - GARE DU NORD

POST CARD

CARTE POSTALE

Communication—Correspondance

Address—Adresse

Herr
Snedkermester
P. Petersen
Skuldenborg 25.
Odense

Herr Ole Petersen.
Hos Snedkm. Petersen.
Skuldenborg 25
Odense

POST CARD

CARTE POSTALE

Communication—Correspondance

Address—Adresse

Herr
Snedkermester
P. Petersen
Skuldenborg 25.
Odense

Herr P. Petersen
Snedkermester
Skuldenborg 25.
Odense

Fru Kammerraadinde P. Pedersen
Skt. Knudsgade 25
Odense

Granly Mandag 26

Kære Allesammen

Idag sender vi saa Kartoflerne med Banen det er jo knapt saa langt at Rende dem det bliver vel i Morgen en gang de Kommer de er nogen store Kartofler vi har i dag smagt de kan jo skæres over

Bedstemoder Venlig Hilsen til eder Allesammen

Familien Petersen
Knudsgade 2
Odense

Stenders Forlag Eneberettiget

Julen 1925.

Endnu en glædelig Jul og godt Nytaar ønsker jer alle og hele Familien paa Skibelundmej.

Anna.



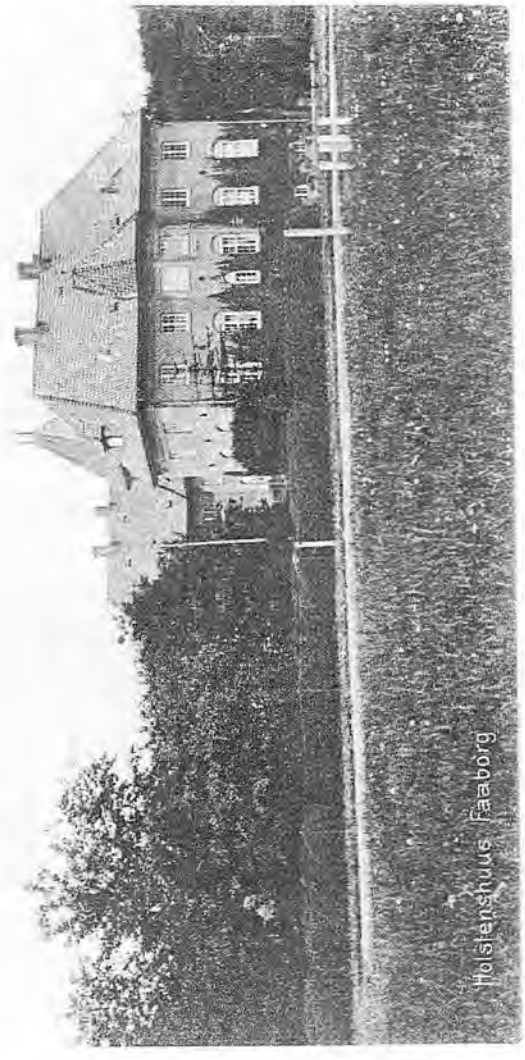

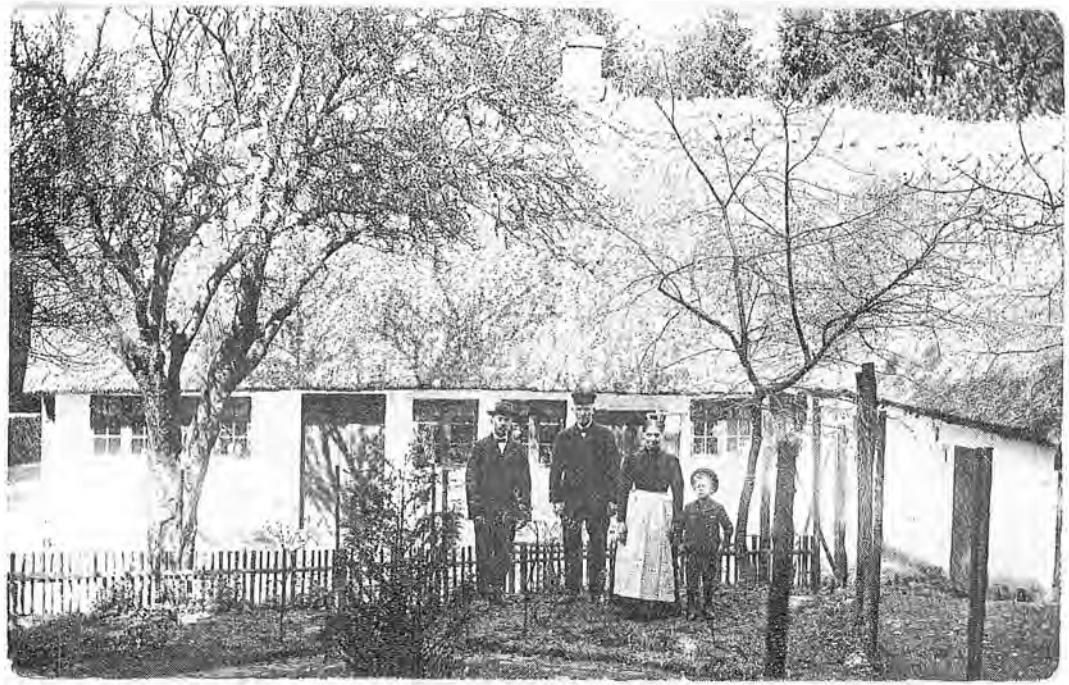

David I. Bøgers Boghandel, Farsø (ca. 1910)



F. C. Ahrens Boghandel, Aalborg, Ernst 1910

16 17 18 19 20 21 22 23 24 25 26 27 28 29 30 31

8 9 10 11 12 13 14 15

4 5 6 7

2 3

1

16	17	18	19	20	21	22	23	24	25	26	27	28	29	30	31
8	9	10	11	12	13	14	15								
	4		5				6				7				
			2								3				
											1				

Kære

Tålmodighed er en dyd, og tålmodighed og en vis portion stædighed skal der til, når man beskæftiger sig med slægtshistorie - specielt hvis man ikke i tide har talt med gamle slægtninge om fortiden.

Jeg må erkende, at min interesse for slægten først er dukket op i en sen alder, hvor forældre og bedsteforældre forlængst er døde. Noget har de "gamle" dog fortalt os børn, men intet er skrevet ned så det spinkle materiale beror på kirkebøger, folketællingslister, hukommelsen og på lidt fantasi suppleret med diverse dokumenter, billeder, postkort og her specielt med den omfattende korrespondance vedr. Bierne-Mølle-slægten. Derfor er der mange løse ender i dette afsnit af vor slægts historie, men der er også nogle helt blanke anetavler og sider, som du kan gøre notater på, hvis du en dag udi fremtiden skulle blive grebet af inspirationens hellige kilde til at forske videre i fortiden.

Held og lykke med jagten..... og som lovet i forordet til dette afsnit, bliver jeg een af aktørerne i næste afsnit af vor saga.

Kærlig hilsen

Jens Flemming Pedersen