Danskernes Historie Online
Danske Slægtsforskeres Bibliotek

Dette værk er downloadet fra Danskernes Historie Online

Danskernes Historie Online er Danmarks største digitaliserings-projekt af litteratur inden for emner som personalhistorie, lokalhistorie og slægtsforskning. Biblioteket hører under den almennyttige forening Danske Slægtsforskere. Vi bevarer vores fælles kulturarv, digitaliserer den og stiller den til rådighed for alle interesserede.

Støt vores arbejde – Bliv sponsor

Som sponsor i biblioteket opnår du en række fordele. Læs mere om fordele og sponsorat her: https://slaegtsbibliotek.dk/sponsorat

Ophavsret

Biblioteket indeholder værker både med og uden ophavsret. For værker, som er omfattet af ophavsret, må PDF-filen kun benyttes til personligt brug.

Links

Slægtsforskernes Bibliotek: https://slaegtsbibliotek.dk
Danske Slægtsforskere: https://slaegt.dk

SLÆGTEN
WEINREICH
FRA BJERGSTED

AF
CHRISTIAN WEINREICH



2. Udgave

BIND 9
Fire små slægtsgrene.

UDGIVET AF FORENINGEN
SLÆGTEN WEINREICH

1990

Slægten Weinreich, bind 9
Copyright 1990 by Christian Weinreich
ISBN 87-89306-01-5

Mohrdieck Tryk Aps

FORORD TIL BIND 9

Som det tredie af værkets bind udkommer hermed bind 9. Bogen er udarbejdet efter de samme principper som bind 5. D.v.s. at grundlaget også i bind 9 er den gamle slægtsbog fra 1958. Nogle af bogens ældste data er ændret efter kontrol i kirkebøger, mens yngre data er suppleret og i nogle tilfælde ændret efter oplysninger fra personerne selv eller deres familie.

En hjertelig tak bringes her til alle, der har hjulpet mig med oplysninger og billeder til bogen.

Aakirkeby, foråret 1990.
Christian Weinreich.

INDHOLD

Første del
Christine Henriette Weinreichs efterkommere

4. generation side 7
5. generation side 11
6. generation side 13
7. generation side 16
8. generation side 20

Anden del
Nielsine Andrea Louise Weinreichs efterkommere

4. generation side 23
5. generation side 26
6. generation side 29
7. generation side 32
8. generation side 35
Adoptivbarn side 36

Tredje del
Hans Peter Frederik Weinreichs efterkommere

4. generation side 39
5. generation side 48
6. generation side 56
7. generation side 69
8. generation side 75
Adoptivbørn side 76

Fjerde del
Anna Ovine Guldbertine Weinreichs efterkommere

4. generation side 79
5. generation side 83
6. generation side 89
7. generation side 93

Register til bogens fire dele

Oversigtstavler side 97
Personernes numre side 100
Personregister side 101

Første del

Christine Henriette Weinreichs
efterkommere

4. GENERATION

(1-24) Christine Henriette Weinreichs børn med Mathias Berg Nielsen

9-1. HOLGER DASTRUP NIELSEN

Født 30.11.1878 i Viskinge. Gift 14.5. 1899 med Johanne Kristiane Hansen, der var født 20.4. 1879 i Faurbo, Særslev sogn som datter af husmand Hans Hansen og hustru Anna Marie Rasmussen. Johanne døde 21.7. 1911 i Vig. Holger, der var slagtermester og handelsmand døde 9.10. 1933 i Borup.
Billeder nr. 1 og 2.
4 børn: nr. 9-3 til 9-6.



1. Holger Dastrup Nielsen (9-1) og hans kone Johanne. Børnene er fra venstre Svend (9-5), Anna (9-4) og Pauline (9-3). Fotograf Emil Nielsen, Snertinge, omkring 1908.



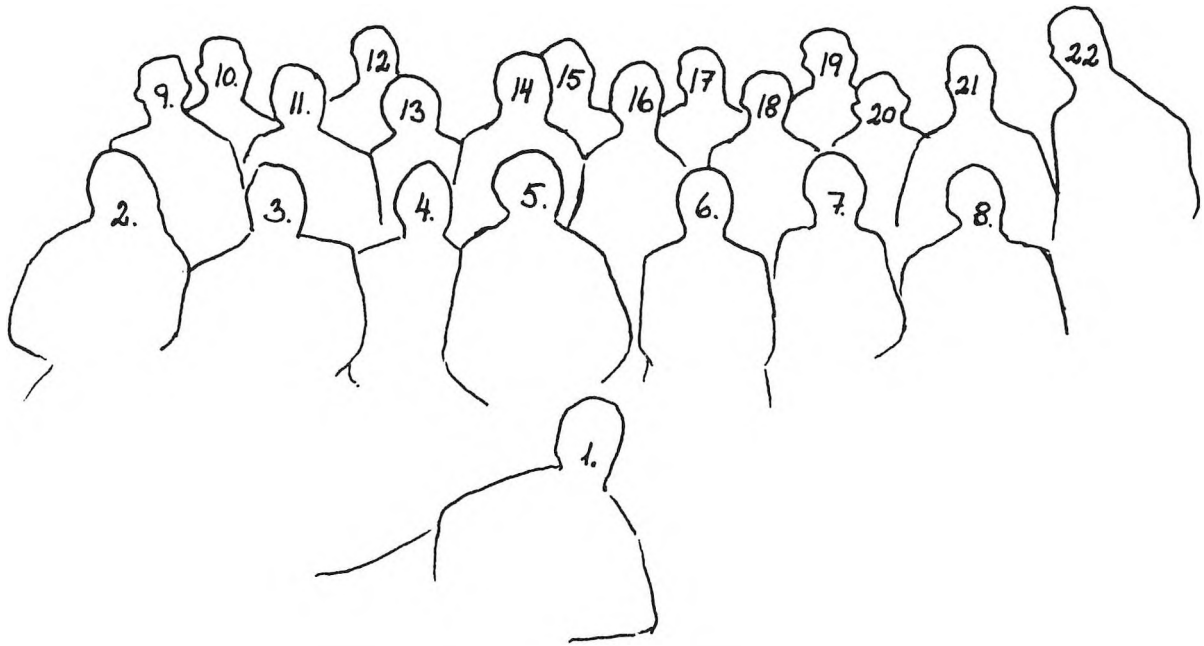

2. Fotografiet er taget ved Christine (1-24) og Mathias Berg Nielsens guldbryllup den 5.5. 1927. Personerne nr. 17, 18 og 20 har forfatteren ikke kunnet få identificeret. De øvrige er: 1: formodentlig William Nielsen (9-6). 2: formodentlig Dagmar Jacobsen (9-2). 3: Holger Dastrup Nielsen (9-1). 4: guldbruden, Christine Nielsen (1-24). 5: guldbrudgommen, Mathias Berg Nielsen. 6: Pauline Svensson (9-3). 7: Anna Johansen (9-4). 8: Svend Nielsen (9-5). 9: Hans Weinreich (1-26). 10: Poul Weinreich Jensen (9-403). 11: Ottomine Weinreich (gift med 1-26). 12: Hans Peter Madsen (gift med Jensine M. Christine, enke efter Jørgen Christian Weinreich, se bind 7). 13: Kamma Weinreich (gift med Frederik Weinreich, se bind 7). 14: Jensine M. Christine Madsen (enke efter Jørgen Christian Weinreich, gift 2. gang med Hans Peter Madsen, se bind 7). 15: Frederik Weinreich (se bind 7). 16: Anna Jensen (1-27). 19: Georg Jensen (gift med 1-27). 21: Aksel Svensson (gift med 9-3). 22: Manly Johansen (gift med 9-4).

9-2. DAGMAR NIELSEN

Født 1.3.1886 i Gammelrand, Bregninge sogn. Gift 12.9. 1908 i Bjergsted med maskinist Jens Frederik Jacobsen, der var født 16.5. 1884 i Ladegårdshusene, Merløse sogn som søn af husmand Niels Jacobsen og hustru Karen Jensen. Jens Frederik Jacobsen blev dræbt, da Jyderup Aerolitfabrik, hvor han var ansat som blikkenslager, sprang i luften den 4.5. 1918.
Billede nr. 2.
1 barn: nr. 9-7.

5. GENERATION

(9-1) Holger Dastrup Nielsens børn med
Johanne Kristiane Hansen

9-3. PAULINE NIELSEN

Født 16.1. 1901 i Bjergsted. Gift 19.9. 1930 i Vig med Axel Arthur Nilsson Svensson, der var født 19.4. 1898 i København som søn af Rudolf Svensson og Anna Nilsson. Axel var chauffør.
Billeder nr. 1 og 2.
Ingen børn.

9-4. ANNA NIELSEN

Født 29.10. 1903 i Gammelrand, Bregninge sogn. Gift 29.10. 1926 i Vallensbæk kirke med Jens Kristian Manly Johansen (kaldenavn: Manly), der var født 6.5. 1900 i Korsør som søn af togfører (DSB) Jens Kristian Johansen og hustru, syerske Maren Marie Pedersen. Manly døde 16.3. 1961 i Glostrup og blev begravet i Faxe. Anna døde 16.1. 1979 og blev også begravet i Faxe. Efter hendes død stod følgende mindeord at læse i "Nyt fra Slægten Weinreich":

Anna Johansen er tirsdag den 16. januar 1979 død 75 år gammel. Bisættelsen

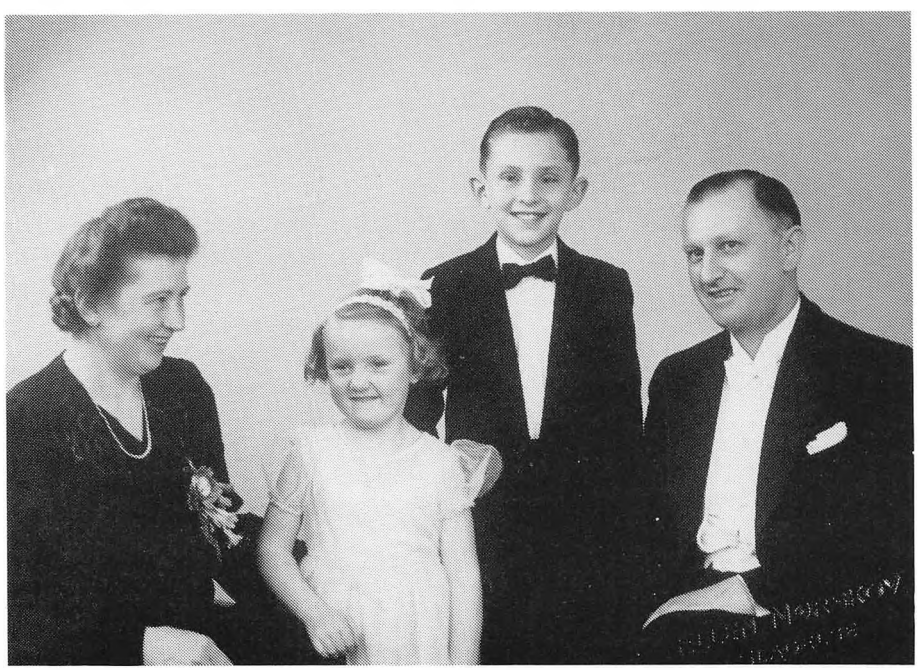

3. Anna (9-4) og Manly Johansen med børnene Finn (9-8) og Jane (9-9). Fotograf Ellen Nørskov, Slagelse, foråret 1945.

med meget stor deltagelse, der vidnede om en stor vennekreds, fandt sted fra kirken i Brøndbyøster søndag den 21. januar, og urnen blev den 27. januar nedsat i familiegravstedet på Faxe kirkegård.

I et års tid har Anna Johansen været syg med mange smerter, og hun har flere gange været indlagt. Før hun døde nåede hun at få to store ønsker opfyldt, nemlig at komme en tur til de Vestindiske Øer og at holde sin 75-års fødselsdag i efteråret.

Anna Johansen, som mange vil huske som et trofast slægtsmedlem, der altid mødte op til slægtsfesterne, havde et begivenhedsrigt liv. Hun var født i Bjergsted, hvor hendes far var kreaturhandler. I 1926 giftede hun sig med Manly Johansen, og ægteparret boede en tid i Vridsløse og i Slagelse.

I begyndelsen af 1950'erne flyttede de først til Brøndbyvester og siden til Brøndbyøster, hvor Anna har boet siden. Manly var chef for den tekniske forvaltning i Brøndbyerne, og han døde i 1961. Anna var i mange år bogholder for en installatør i Københavns City.

I de senere år rejste Anna Johansen meget, og hun nåede også en tur jorden rundt, som hun skrev om i slægtsbladet.

Billeder nr. 1, 2 og 3.
2 børn: nr. 9-8 og 9-9.

9-5. SVEND NIELSEN

Født 1.1.1907 i Bregninge. Gift 26.6.1929 med Bertha Jensen, der var født 7.10. 1907 i København som datter af sukkerhusarbejder Ole Peter Jensen og Kathrine Jacobsen. Svend har været handelsmand i Gundestrup. Adresse: Sneppevej 11, København.
Billeder nr. 1 og 2.
1 barn: nr. 9-10.

9-6. WILLIAM NIELSEN

Født 19.9.1910 i Kjeldstrup. Gift 29.3.1933 på Københavns rådhus med Merry Agathe de Friis, der var født 22.4. 1915 i København som datter af Thorvald de Friis og Agnes. William har været støbegodsforhandler med firmaet Gundestrup Centralvarme. Merry døde 13.7. 1963 på Bispebjerg Hospital.
Billede nr. 2.
3 børn: nr. 9-11 til 9-13.

(9-2) Dagmar Nielsens barn med
Jens Frederik Jacobsen

9-7. OSCAR ALBERT BERG JACOBSEN

Født 9.4. 1912 i Bjergsted. Kaldenavn: Oscar. Stilling: arbejdsmand. Gift 21.6. 1941 i Viskinge med Dagmar Ingeborg Berthelsen, der er født 24.1. 1915 i Kvanløse som datter af Jens Peter Berthelsen og hustru Anine Olivia Kristine Mikkelsen. Oscar døde 11.6. 1982. Dagmars adresse: Birkestien 10, 4060 Kirke Såby.
2 børn: nr. 9-14 og 9-15.

6. GENERATION

(9-4) Anna Nielsens børn med
Jens Kristian Manly Johansen

9-8. FINN DASTRUP JOHANSEN

Født 9.3.1936 i Betlehem sogn, København. Gift første gang i maj 1958 med Birgith Petersen, der er datter af William Petersen og hustru Wanda. Ægteskabet opløst i 1971. Gift anden gang 3.7. 1971 i Næsby på Fyn med Jette Kaae, der er født 16.4. 1943 i Randers som datter af grosserer Børge Kaae og hustru Else. Finn er ingeniør, og Jette er teknisk assistent. Adresse: Maltgørervej 9, 5471 Søndersø.
Billede nr. 3.
2 børn af første ægteskab: nr. 9-16 og 9-17.
2 børn af andet ægteskab: nr. 9-18 og 9-19.

9-9. JANE DASTRUP JOHANSEN

Født 18.11.1941 i Kapernaum sogn, København. Gift 26.3. 1964 i Brøndbyøster med Kurt Birkemose, der er født 2.6. 1942 i Sct. Peders Landsogn, Slagelse som søn af metalsliber Richard Birkemose og hustru Karen Dagny Johanne Hansen (kaldenavn: Dagny). Kurt er bankassistent. Adresse: Katrinevej 14, Gimlinge, 4200 Slagelse.
Billeder nr. 3 og 4.
1 barn: nr. 9-20.



4. Jane (9-9) og Kurt Birkemose med datteren Eva (9-20).

(9-5) Svend Nielsens barn med
Bertha Jensen

9-10. ALICE NIELSEN

Født 26.11. 1928 i København. Gift 29.1. 1957 i København med Thorkild Tidemann Nielsen, søn af Kaj Tidemann og Helene. Alice og Thorkild har fra omkring 1960 boet i Amerika. Adresse: P. O. Box 2355, Farmington Hills, Michigan 48333, USA.
3 børn: nr. 9-21 til 9-23.

(9-6) William Nielsens børn med
Merry Agathe de Friis

9-11. PREBEN NIELSEN

Født 5.5.1933 i København. Gift 17.11. 1956 i København med Lisa Rydeberg Løvenholdt, der var født 27.9. 1936 i København som datter af specialarbejder Charles Løvenholdt. Lisa døde 23.12. 1985. Preben var tidligere værkfører, men er nu chauffør. Adresse: Sneppevej 7, København.
2 børn: nr. 9-24 og 9-25.

9-12. JOHN NIELSEN

Født 17.3.1934 i København. Gift 20.8.1955 i København med Inge Christiansen, der er født 22.12. 1934 i København som datter af terrazzoarbejder Arnold Emil Christiansen og hustru Nielly Hüniecke. John er handelsmand, og Inge er køkkenassistent. Adresse: Bisiddervej 2, København.
3 børn: nr. 9-26 til 9-28.

9-13. OLE NIELSEN

Født 9.8.1937. Gift med Birte Schjødts, der er født 9.12. 1937 i København som datter af bager Svend Aage Schjødts og hustru, fabriksarbejder Maja Willumsen. Ole er udlært slagter, men har fra omkring 1958 arbejdet som blikkenslager. Birte er kontorassistent. Adresse: Buddingevej 242, 2860 Søborg.
2 børn: nr. 9-29 og 9-30.

(9-7) Oscar Albert Berg Jacobsens børn med
Dagmar Ingeborg Berthelsen

9-14. BIRTHE DYVEKE JACOBSEN

Født 29.5.1943. Gift 1.6.1962 med Knud Henry Bahn Hansen, der er født 9.7. 1940 i Rye mellem Holbæk og Roskilde som søn af landmand Charles Hansen og hustru



5. Anne-Lise Henriksen født Jacobsen (9-15).

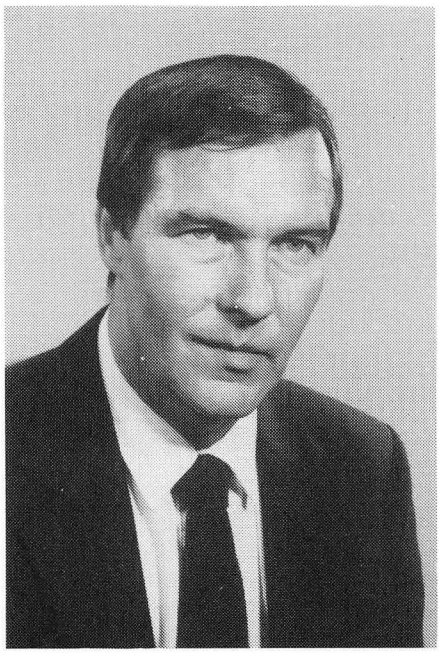

6. Knud Henriksen (gift med 9-15).

Bodil Hansen (født Hansen). Knud er konduktør i et entreprenørfirma. Adresse: Folehaven 8, 4330 Hvalsø.
2 børn: nr. 9-31 og 9-32.

9-15. ANNE-LISE JACOBSEN

Født 28.2.1948 i Viskinge. Gift 4.7.1970 med Knud Henriksen, der er født 26.12. 1944 i Døllefjelde-Musse som søn af amtsvejformand Frederik Henriksen og hustru Johanne Jespersen. Anne-Lise er kontorassistent, og Knud er bankdirektør i Andelsbanken. Adresse: Kildevang 18, 4690 Haslev.
Billeder nr. 5 og 6.
1 barn: nr. 9-33.

7. GENERATION

(9-8) Finn Dastrup Johansens børn med Birgith Petersen

9-16. HELLE HYTTING JOHANSEN

Født 15.5.1961 i Glostrup. Bor sammen med Henrik Larsen. Adresse: Skovhusevej 5, 4953 Vesterborg.
Billede nr. 7.
1 barn: nr. 9-34.

9-17. ERIK DASTRUP JOHANSEN

Født 20.3.1965 i Odense. Autolakerer. Bor i Egtved.
Billede nr. 7.

(9-8) Finn Dastrup Johansens børn med Jette Kaae

9-18. BO DASTRUP JOHANSEN

Født 10.1.1974 i Odense.



7. Helle 6 år og Erik 3 år (9-16 og 9-17) fotograferet i maj 1968.

9-19. JAN KAAE JOHANSEN

Født 11.8.1977 i Odense.

(9-9) Jane Dastrup Johansens barn med
Kurt Birkemose

9-20. EVA WEINREICH BIRKEMOSE

Født 25.3.1971 i Glostrup.
Billede nr. 4.

(9-10) Alice Nielsens børn med
Thorkild Tidemann Nielsen

9-21. YVONNE NIELSEN

9-22. BRITTA NIELSEN

9-23. KENNETH NIELSEN

(9-11) Preben Nielsens børn med
Lisa Rydeberg Løvenholdt

9-24. GITTE RYDEBERG NIELSEN

Født 30.12.1957 i København. Adresse: Birkely 124, Helsinge.

9-25. JOHNNY RYDEBERG NIELSEN

Født 15.9.1960 i København. Død af leukæmi 23.3.1977 i København.

(9-12) John Nielsens børn med
Inge Christiansen

9-26. LIS NIELSEN

Født 9.1.1956 i København. Gift 8.10.1977 i Skovlunde kirke med Erik Bakke (navneændring til Erik Brask Bakke), der er født 3.9.1947 på Rigshospitalet som søn af gartner Niels Peter Bakke og hustru Lilly Brask Rørstrøm, der var kontorist. Lis er afløser ved P & T, og Erik er kontorpakmester. Adresse: Karlslunde Strandvej 8, 2690 Karlslunde.
2 børn: nr. 9-35 og 9-36.

9-27. JAN NIELSEN

Født 4.3.1960 i København.

9-28. BRIAN NIELSEN

Født 20.6.1965 i København.

(9-13) Ole Nielsens børn med
Birte Schjødts

9-29. BETINA NIELSEN

Født 16.3.1967 i København.

9-30. SUSANNE NIELSEN

Født 30.8.1973 i København.

(9-14) Birthe Dyveke Jacobsens børn med
Knud Henry Bahn Hansen

9-31. MICHAEL BAHN HANSEN

Født 3.10.1963 i Allerslev ved Lejre.

9-32. JESPER BAHN HANSEN

Født 29.11.1967 i Dåstrup ved Viby på Sjælland.

(9-15) Anne-Lise Jacobsens barn med
Knud Henriksen

9-33. LARS LEHMANN HENRIKSEN

Født 5.6.1975 i Roskilde.
Billede nr. 8.

8. Lars Lehmann Henriksen (9-33).

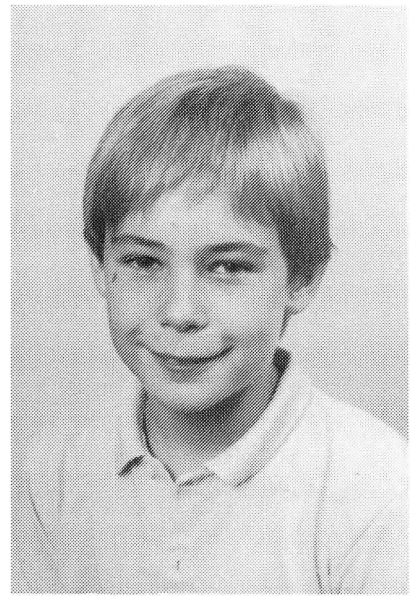

8. GENERATION

(9-16) Helle Hytting Johansens barn med Henrik Larsen

9-34. KENNETH HYTTING LARSEN

Født 25.8.1984.

(9-26) Lis Nielsens børn med Erik (Brask) Bakke

9-35. CAMILLA BAKKE

Født 7.4.1977 i København.

9-36. MICHAEL BAKKE

Født 23.5.1979 i København.

Anden del

Nielsine Andrea Louise Weinreichs
efterkommere

4. GENERATION

(1-25) Nielsine Andrea Louise Weinreichs børn med Julius Martin Hansen

9-101. FLORA ANNA KATHINKA WEINREICH HANSEN

Født 23.2.1881 på Rosengade 4, København. Gift 24.5.1906 i Sions kirke, København med Peter Christinus Frederiksen, der var født 22.4. 1877 i Astrup ved Hjørring som søn af A. Frederiksen og hustru Marie Alvine Jensen. Peter Frederiksen, der var sagfører i Hurup, døde 8.6. 1929 på Koldby sygehus, Thy og blev begravet i Hurup. Flora døde 15.4. 1948 i Aarhus og blev ligeledes begravet i Hurup.
Billeder nr. 9 og 10.
5 børn: nr. 9-103 til 9-107.

9-102. EBBA DANICA WEINREICH HANSEN

Født 25.4.1888 i København. Gift 17.10.1924 med lærer Carl Andreas Dørffler, der



9. Til venstre: Julius Hansen og hans hustru Nielsine (1-25). Til højre: Flora (9-101) og Peter Frederiksen med sønnen Erik (9-103). Siddende foran: Ebba (9-102).



10. Fra venstre: søstrene Ebba (9-102) og Flora (9-101).

var født 26.6. 1887 som søn af postbud P. Dørffler og hustru Else Kathrine Nielsen. Ebba og Carl Dørffler, der boede på Tågerup skole ved Ruds Vedby, var begge meget interesserede i foreningen "Slægten Weinreich". Hun var i nogle år bestyrelsesmedlem i foreningen, og han bidrog med underholdning ved slægtsmøderne, bl. a. skrev han flere sange, som er medtaget i foreningens sanghæfte. Slægtssangen "Vel mødt igen til vor sammenkomst her, ..." skrev han således til slægtsmødet i 1948. Carl Dørffler døde 30.3. 1952. Efter hans død flyttede Ebba til Reerslev ved Ruds Vedby. Se beskrivelsen af Ebba og Carl Dørfflers hjem under nr. 9-404. Billeder nr. 9, 10, 11, 12 og 15.
Ingen børn.

11. Ebba Dørffler (9-102) med nevøen Knud (9-104).



5. GENERATION

(9-101) Flora Anna Kathinka Weinreich Hansens børn med Peter Christinus Frederiksen

9-103. ERIK FREDERIKSEN

Født 2.7.1907 i Aarhus. Gift 28.8.1938 med Vibeke Houmann, der er født 17.1.1910 som datter af købmand Niels Peter Houmann og Hulda Alexandrine Jespersen. Erik Frederiksen, der var vinduesdekoratør, døde 29.3. 1982 i Holstebro. Vibeke bor nu: Viborgvej 46, 7500 Holstebro.
Billeder nr. 9 og 15.
2 børn: nr. 9-108 og 9-109.

9-104. KNUD FREDERIKSEN

Født 17.4.1909 i Aarhus. Gift 30.6.1934 med Elin Helene Pagh, der er født 17.5.1912 i Herning som datter af bogtrykker Peter Pagh og Sara Petersen. Knud Frederiksen, der var grosserer, var medlem af ligningskommissionen, en tid også formand for kommissionen, og desuden aktiv inden for Odd Fellow. Han døde



12. Ebba (9-102) og Carl Dørffler.



13. Knud Frederiksen (9-104) fotograferet omkring 1964.



14. Elin Frederiksen født Pagh (gift med Knud Frederiksen, 9-104)

17.4. 1984 på sin 75 års fødselsdag. Elin bor nu: H. C. Ørstedsvej 32, 7400 Herning.
Billeder nr. 11, 13, 14 og 15.
2 børn: nr. 9-110 og 9-111.

9-105. ESTHER FREDERIKSEN

Født 22.6.1914 i Hurup. Gift 22.6.1941 med Jens Berre Eriksen, der er født 30.8. 1911 i Trondheim, Norge som søn af ingeniør Erik Eriksen og Henriette Berre. Jens Berre Eriksen har været maskinarbejder, værkfører og sidst fabrikant med egen fabrik inden for plastic-branchen. Adresse: Stationsvej 4, 4171 Glumsø.
Billede nr. 15.
4 børn: nr. 9-112 til 9-115.

9-106. RUTH FREDERIKSEN

Født 22.6.1914 i Hurup. Gift 9.8.1936 i Aarhus med Carl Peter Petersen, der var født 30.5. 1906 i Esbjerg som søn af skibstømrer Carl Peter Petersen og Maren Svendsen. Carl Peter Petersen (den yngre) var farver. Han døde 15.7. 1963 i Aarhus. Ruth bor nu: Lundbysgade 12, 8000 Aarhus C.
Billede nr. 15.
3 børn: nr. 9-116 til 9-118.

9-107. CHRISTA FREDERIKSEN

Født 1.4.1916 i Hurup. Gift 9.2.1946 i Markus kirke, Aarhus med Karl Rasmus Olsen, der er født 10.2. 1915 i Vor Frelser sogn, Horsens som søn af farver Laurids Olsen og væverske Lene Kragh. Christa har været bogholder, og Karl Rasmus Olsen har været lokomotivfører. Adresse: Degnebakken 20. 8210 Aarhus V.
Billede nr. 15.
Ingen børn.



15. Ebba Dørffler (9-102) med søsterens børn: Erik, Knud, Esther, Ruth og Christa (9-103 til 9-107).

6. GENERATION

(9-103) Erik Frederiksens børn med
Vibeke Houmann

9-108. INGE HOUMANN FREDERIKSEN

Født 31.5.1939 i Ribe. Gift 28.8.1963 i Holstebro med Lars Preben Schiøtt Hansen (kaldenan: Preben), der er født 26.8. 1938 i Roskilde som søn af tømrermester Oluf Christian Hansen og Rigmor Emilie Schiøtt. Preben er tømrer, og Inge er rengøringsassistent. Adresse: Prins Borisvej 8, Mejdal, 7500 Holstebro.
1 barn med Lindy Nielsen: nr. 9-119.

9-109. IB HOUMANN FREDERIKSEN

Født 29.9.1945 i Brønderslev. Gift 28.12.1970 i Vinderup med Bente Marie Vestergaard, der er født 5.7. 1947 i Vinderup som datter af møbelsnedker Carl Ernst Vestergaard og Edith Nielsen Mortensen. Ib er statsaut. revisor, og Bente er kontorassistent. Adresse: Sarpsborgvej 46, 7600 Struer.
3 børn: nr. 9-120 til 9-122.

(9-104) Knud Frederiksens børn med
Elin Helene Pagh

9-110. LENE PAGH FREDERIKSEN

Født 27.7.1938 i Herning. Gift 10.9.1960 i Valgmenighedskirken, Herning med Bent Ejvind Rasmussen, der er født 14.2. 1937 i Skellerup, Fyn som søn af gårdejer Johannes Rasmussen og Kirsten Jensen. Lene er sekretær, og Bent er gårdejer på Risinggård. Adresse: Risinggårdsvej 7, 5853 Ørbæk.
2 børn: 9-123 og 9-124.

9-111. JETTE PAGH FREDERIKSEN

Født 3.11.1943 i Herning. Gift 31.1.1964 i Herning med Bent Ramskov Pedersen (Pedersen er blevet slettet), der er født 11.4. 1942 i Aarhus som søn af bankbetjent Thorvald Pedersen og Alma Ramskov Andersen. Jette og Bent er fabrikanter. Adresse: Hjerting Strandvej 109, 6700 Esbjerg.
2 børn: nr. 9-125 og 9-126.

(9-105) Esther Frederiksens børn med
Jens Berre Eriksen

9-112. LARS BERRE ERIKSEN

Født 7.11.1942 i Aarhus. Gift 29.6.1973 i Ulfborg med Vibeke Jørgensen, der er

født 19.3. 1946 i Valby som datter af sporvejsfunktionær Henning Jørgensen og blomsterhandler Marie Kristine Andersen. Lars er revisor, og Vibeke er klubmedarbejder. Adresse: Lystlundvej 13, 6990 Ulfborg.
2 børn: nr. 9-127 og 9-128.

9-113. ULLA BERRE ERIKSEN

Født 30.5.1944 i Aarhus. Indretningsarkitekt. Adresse: Storegade 20, 4171 Glumsø.
1 barn: nr. 9-129.

9-114. PETER BERRE ERIKSEN

Født 29.8.1947 i Silkeborg. Gift 7.5.1977 i Herlufsholm kirke, Næstved, med Birgitte Weise Hermansen, der er født 9.2. 1952 i Næstved som datter af typograf Aage Weise Hermansen og Anna Edith Kirstine Nielsen. Peter er lagerekspedient. Adresse: Kildebakken 11, 4700 Næstved.
2 børn: nr. 9-130 og 9-131.

9-115. POUL BERRE ERIKSEN

Født 5.12.1952 i Hvorup sogn. Gift 17.5.1975 i Næstved med Margit Blach Vintersbølle, der er født 12.6. 1951 i Næstved som datter af depotarbejder Kaj Vintersbølle og Gerda Blach. Poul er direktør, og Margit er kontorassistent. Adresse: Sorøvej 29, 4171 Glumsø.
2 børn: nr. 9-132 og 9-133.

(9-106) Ruth Frederiksens børn med
Carl Peter Petersen

9-116. BENT PETERSEN

Født 17.5.1937 i Skt. Johannes sogn, Aarhus. Navneændring i 1987 til Bent Weinreich Petersen. Gift 5.9. 1959 i Skt. Johannes sogn, Aarhus med Kirsten Elisa Christiansen, der er født 14.1. 1939 i Skt. Johannes sogn, Aarhus som datter af frisør Frederik Christiansen og Anne Marie Jensen. Bent er købmand. Adresse: Holmevej 275, 8270 Højbjerg.
1 adoptivbarn: nr. 9-139.

9-117. RITA WEINREICH PETERSEN

Født 9.9.1949 i Aarhus. Gift 13.9.1975 i Aarhus med Jan Michael Mikkelsen, der er født 27.3. 1946 i Aarhus som søn af billedskærer Ejner Mikkelsen og Ellen Fichmann. Rita er montrice på Danfoss, og Jan er ingeniør. Adresse: Bedervej 34, 8320 Mårslet.
1 barn før ægteskabet: nr. 9-134
1 barn med ægtefællen: nr. 9-135.

9-118. ILSE WEINREICH PETERSEN

Født 24.6.1954 i Aarhus. Gift 4.4.1981 i Aarhus med Frank Corfitz Jensen, der er født 3.2. 1950 i København som søn af laborant Svend Erik Corfitz Jensen og Agnes Jenny Brink. Ilse er bogholder, og Frank er konsulent. Adresse: Søvejen 26, Stilling, 8660 Skanderborg.
1 barn: nr. 9-136.

7. GENERATION

(9-108) Inge Houmann Frederiksens barn med Lindy Nielsen

9-119. LIS FREDERIKSEN

Født 9.5.1958 i Silkeborg. Gift 10.11.1979 i Holstebro med Kenneth Nielsen, der er født 25.4. 1955 i København som søn af tjener Robert Reick og fabriksarbejder Benny Ruth Nielsen. Lis, der er opvokset hos sin mors forældre, er dagplejer, og hendes mand er kommis. Adresse: Slåenvej 62, Mejdal, 7500 Holstebro.
2 børn: nr. 9-137 og 9-138.

(9-109) Ib Houmann Frederiksens børn med Bente Marie Vestergaard

9-120. CLAUS HOUMANN FREDERIKSEN

Født 8.3.1974 i Holstebro.

9-121. PER HOUMANN FREDERIKSEN

Født 26.4.1977 i Holstebro.

9-122. HELLE HOUMANN FREDERIKSEN

Født 5.3.1981 i Holstebro.

(9-110) Lene Pagh Frederiksens børn med Bent Ejvind Rasmussen

9-123. CLAUS PAGH RASMUSSEN

Født 19.1.1962 i Årslev, Fyn. Adresse: Grøfthøjparken 164, 8260 Viby J.

9-124. LARS PAGH RASMUSSEN

Født 29.6.1965 i Årslev, Fyn.

(9-111) Jette Pagh Frederiksens børn med Bent Ramskov (Pedersen)

9-125. JESPER PAGH RAMSKOV

Født 25.5.1964 i Esbjerg.

9-126. MADS PAGH RAMSKOV
Født 29.4.1967 på Fanø.

(9-112) Lars Berre Eriksens børn med Vibeke Jørgensen

9-127. MIKKEL LEONHARD BERRE ERIKSEN
Født 24.6.1972 i Ulfborg.

9-128. KAMILLA LEONHARD BERRE ERIKSEN
Født 23.10.1973 i Ulfborg.

(9-113) Ulla Berre Eriksens barn

9-129. MARIE MIKKELSEN
Født 30.8.1976 i Næstved.

(9-114) Peter Berre Eriksens børn med Birgitte Weise Hermansen

9-130. STINE BERRE ERIKSEN
Født 15.1.1979 i Næstved.

9-131. RASMUS BERRE ERIKSEN
Født 11.1.1982 i Næstved.

(9-115) Poul Berre Eriksens børn med Margit Blach Vintersbølle

9-132 LASSE ERIKSEN
Født 28.5.1977 i Næstved.

9-133. JAKOB ERIKSEN
Født 4.1.1975 i Næstved.

(9-117) Rita Weinreich Petersens ældste barn

9-134. MARGOT WEINREICH GERVIN
Født 11.11.1967 i Virum. Navneændring til Margot Weinreich Mikkelsen.

(9-117) Rita Weinreich Petersens barn med
Jan Michael Mikkelsen

9-135. MALENE WEINREICH MIKKELSEN

Født 17.11.1978 i Aarhus.

(9-118) Ilse Weinreich Petersens barn med
Frank Corfitz Jensen

9-136. BRIAN CORFITZ JENSEN

Født 24.1.1981 i Aarhus.

8. GENERATION

(9-119) Lis Frederiksens børn med
Kenneth Nielsen

9-137. LARS NIELSEN

Født 9.5.1981 i Holstebro.

9-138. LENA NIELSEN

Født 25.2.1985 i Holstebro.

ADOPTIVBARN

(9-116) Bent (Weinreich) Petersens adoptivbarn med Kirsten Elisa Christiansen

9-139. ANNE-METTE PETERSEN

Født 4.5.1975 i Kgs. Lyngby. Weinreich er blevet tilføjet som mellemnavn i 1987, således at det fulde navn nu er Anne-Mette Weinreich Petersen.

Tredje del

Hans Peter Frederik Weinreichs
efterkommere

4. GENERATION

(1-26) Hans Peter Frederik Weinreichs børn med Jakobine Jakobsen

9-201. FREDERIK DANIEL WEINREICH

Født 5.6.1887 i Bjergsted. Gift 9.5.1914 i København med Margrethe Nielsen, der var født 14.2. 1879 i Thy som datter af husmand Søren Nielsen og hustru Ane Marie Christensdatter. Margrethe var søster til Frederiks stedmoder, Hans Peter Frederik Weinreichs tredie hustru Ottomine. Frederik, der var sporvognskonduktør, døde 24.7. 1924 på Amager, og Margrethe døde 19.5. 1956 i Roskilde.
1 adoptivbarn (hans yngste halvbroder): nr. 9-208.

9-202. ANNA METHA KATRINE WEINREICH

Født 29.7.1888 i Bjergsted. Gift 3.11.1920 i Nr. Sandager kirke med Hans Laurits Nielsen (kaldenavn: Laurits), der var født 5.12. 1894 i Nr. Sandager som søn af husmand Lars Nielsen og hustru Bodil Kirstine Jensen. Laurits, der var husmand



16. Anna (9-202) og Laurits Nielsen. Fotograferet 1953.



17. Fra venstre: Martha (9-203), Viggo (9-206) og Anna (9-202). Fotograferet 10.10.1959.

i Tolsvad på Fyn, døde 12.12. 1963 i Bogense, og Anna døde samme sted 20.10. 1973. Begge blev begravet i Nr. Sandager.
Billeder nr. 16 og 17.
6 børn: nr. 9-209 til 9-214.

9-203. MARTHA KATHRINE WEINREICH

Født 21.9.1895 i Bjergsted. Gift med Valdemar Reichenbach, der var født 18.1. 1881. Valdemar, der var blikkenslagermester i Holbæk, døde 27.10. 1951, og Martha døde 25.7. 1980.
Billede nr. 17.
2 børn: nr. 9-215 og 9-216.

(1-26) Hans Peter Frederik Weinreichs barn med Inger Sørensen

9-204. OLAF SØREN WEINREICH

Født 4.3.1899 i Bjergsted. Da han var 24 år, blev han pludselig blind, bedst som han gik ude i marken og pløjede. Et par overgange kom der svagt syn igen, men det var kun en stakket stund. I 1941 flyttede forældrene til Ubby, og her var Olaf til de

18. Olaf Weinreich (9-204) før han blev blind.



døde. I nogen tid var han derefter hos sin halvbroder Viggo Weinreich (9-206) i Rugtved og flyttede så til Viskinge alderdomshjem, hvorfra han i 1952 kom til Ballerup plejehjem. I Ballerup lærte han at væve, og han vævede både viskestykker, håndklæder og bagbeklædning til puder, og da han blev mere øvet, vævede han pæne kjolestoffer. Hans sidste år var svære med sygdom, hvor han ikke kunne arbejde. Han døde 7.3. 1975 på Ballerup plejehjem.
Billede nr. 18.

(1-26) Hans Peter Frederik Weinreichs børn med Ottomine Nielsen

9-205. NIELSINE MARIE WEINREICH

Født 31.7.1909 i Fårevejle i Odsherred, og opkaldt efter sin faster Nielsine (1-25). Kaldenavn: Sine. Gift 18.10. 1931 i Ubby med Jens Ahlmann Jensen, der var født 28.10. 1900 i Jerup som søn af Søren Jensen og hustru Inger Marie. Jens, der var diakon, døde 27.4. 1973 i Lystrup og blev begravet i Elsted. Nielsine har nu adressen: Tirstrupvej 16, 2.sal th., 8240 Risskov. Hun skrev i 1980 følgende om sit hjem, sin barndom og sit liv:

Min far, Hans Peter Frederik Weinreich boede i Bjergsted i den gamle gård ved kirken. Han måtte efter mine bedsteforældres død sælge gården for at udbetale arv

til sine søskende. Far rejste så til Fårevejle, hvor han byggede hus lige ved fjorden, efter at denne var inddæmmet. Her blev far gift, og her blev jeg født, samt mine brødre Viggo og Christian. Far måtte sælge igen, og vi rejste til Jyderup. Vi boede da i en gammel gård, hvor nu Amtsplejehjemmet ligger. Vi havde det meget svært, eftersom vi mistede alt ved rejsen fra Fårevejle, hvor jeg trods alt oplevede nogle af mine skønneste barneår.

Far havde fået arbejde på Jyderup Savværk, og vi gik i skole i Gl. Jyderup, - nok en lang skolevej for os. Hjemme var der små kår, der var ingen luksus af nogen art, der var lergulv i stue og soveværelse og brosten i køkkenet, men vi klarede os. Her i Jyderup oplevede vi en forfærdelig ulykke, idet krudtfabrikken sprang i luften. Her arbejdede bl. a. min kusine Dagmars mand Jens Frederik Jacobsen (9-2), som blev dræbt.

Tiden i Jyderup var svær for min far og mor, men da jeg var 8 år, flyttede vi til Gislinge. Far sled hårdt hver dag og fik så meget samlet, at han fik sit store ønske om at vende tilbage til Bjergsted opfyldt. Vi kom til at bo på en lille ejendom ude mellem bakkerne, og vi gik i skole i Bjergsted, i en meget gammel skole og hos en gammel lærer. Så kom tiden, da vi måtte ud at tjene. Jeg tjente selv til mit kofirmationstøj. Jeg gik til konfirmationsforberedelse i Bregninge hos pastor Iffersen. Den tid, der var til overs, var jeg barnepige. Vi manglede ikke noget, men mine forældre sled hårdt i det.

Far og mor købte nu en lille ejendom på Ubby Præstemark. Her havde de den store sorg, at min halvbroder, Olaf Weinreich kom hjem og var syg og blev blind.

Underligt, når man tænker tilbage på de små kår, så var der altid glæde og tilfredshed, især var glæden stor, når nogen kom på besøg, og jeg glemmer ikke fars



19. Sine (9-205) og Jens Ahlmann Jensen med sønnen Hans (9-222). Bagved fra venstre: Jørgen (9-221), Ruth (9-217), Poul (9-219), Peter (9-218) og Inger (9-220). Foto 1958.

glæde, da han var blevet æresmedlem af slægten, og jeg husker også fars glæde, da Dørffler, min kusine Ebbas mand (9-102) og Inger Hessellund Andersen (se bind 7) spillede Barbara og Johan Daniel på Bjergsted Bakker. Ja, vi har haft mange skønne timer, hvor vi har boet. I Ubby havde vi i 1931 den store sorg, at vores broder Christian druknede ved en badeulykke på Fyn, det var meget svært for os alle.

Jeg blev gift i 1931 med Jens Ahlmann Jensen. Han er nu død for 6 år siden. Vi havde plejehjem og boede sidst i Lystrup ved Aarhus. Vi fik 6 børn, der nu er spredt overalt omtrent.

Billeder nr. 19, 20 og 37.
6 børn: nr. 9-217 til 9-222.

9-206. VIGGO SØREN WEINREICH

Født 5.9.1910 i Fårevejle. Gift 6.10.1935 i Bregninge med Kristine Marie Karoline Nielsen, der er født 7.4. 1910 i Eskebjerg som datter af landmand Søren Peter Nielsen og hustru Anna Kristine Marie Jacobsen.
I forbindelse med Kristine og Viggos guldbryllup skrev "char" følgende i Kalundborg Folkeblad den 4.10. 1985:

Kristine og Viggo Weinreich, Lærkevej 4 i Kalundborg, fejrer guldbryllup søndag den 6. oktober.

Hun stammer fra Eskebjerg, og han er født i Fårevejle, men har i sin barndom boet på Jyderup og Bjergsted egnen.

Som ung var Viggo Weinreich bestyrer hos pastor Stærmose i Ubby, hvor han

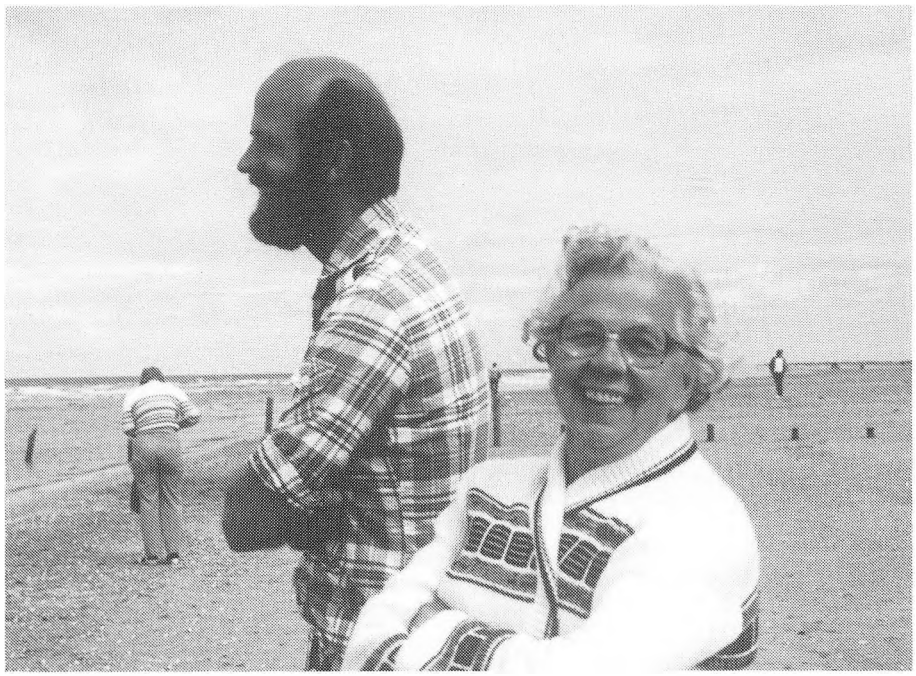

20. Sine (9-205) og sønnen Hans (9-222) fotograferet under en tur til stranden i 1984.

passede de 20 tønder land, der hørte med til præstegården.

Kristine Weinreich var dengang i huset hos inspektør Graae på Kysthospitalet, hvor hun var i otte år.

Efter giftermålet, og et par år frem, boede de i en forpagterbolig i nærheden af præstegården i Ubby. Viggo Weinreich passede fortsat præstegårdsjorden. Lønnen var ikke stor, heller ikke efter den tids målestok. 2000 kr. om året plus en gris, 1 liter mælk om dagen og kartofler. Ud af denne årsløn måtte de betale 40 kr. om måneden i husleje, men vi kunne klare os, fortæller Kristine og Viggo Weinreich, som efter to år hos præsten købte deres eget sted - en ejendom på 8,5 tønder land i Rugtved.

I 43 år boede de i Rugtved. De hjalp hinanden med at passe ejendommen, og ind imellem havde Viggo Weinreich arbejde ved siden af. Han har blandt andet kørt mælk til Viskinge mejeri, først med hestevogn og siden i lastbil. Han har hjulpet til ved andre landbrug i de travle perioder f. eks. i høsttiden, og han kan også tænke tilbage på tre sæsoner i tørvemosen i begyndelsen af fyrrene.

At grave tørv var et "heldagsarbejde". Start kl. 4 om morgenen og arbejde til sent på aftenen. Det var tre hårde måneder med tørv, men det gav gode penge. Viggo Weinreich oplevede at tjene lige så meget i tørvene på tre måneder, som han fem år tidligere havde tjent på et helt år ved at bestyre præstegårdsjord.

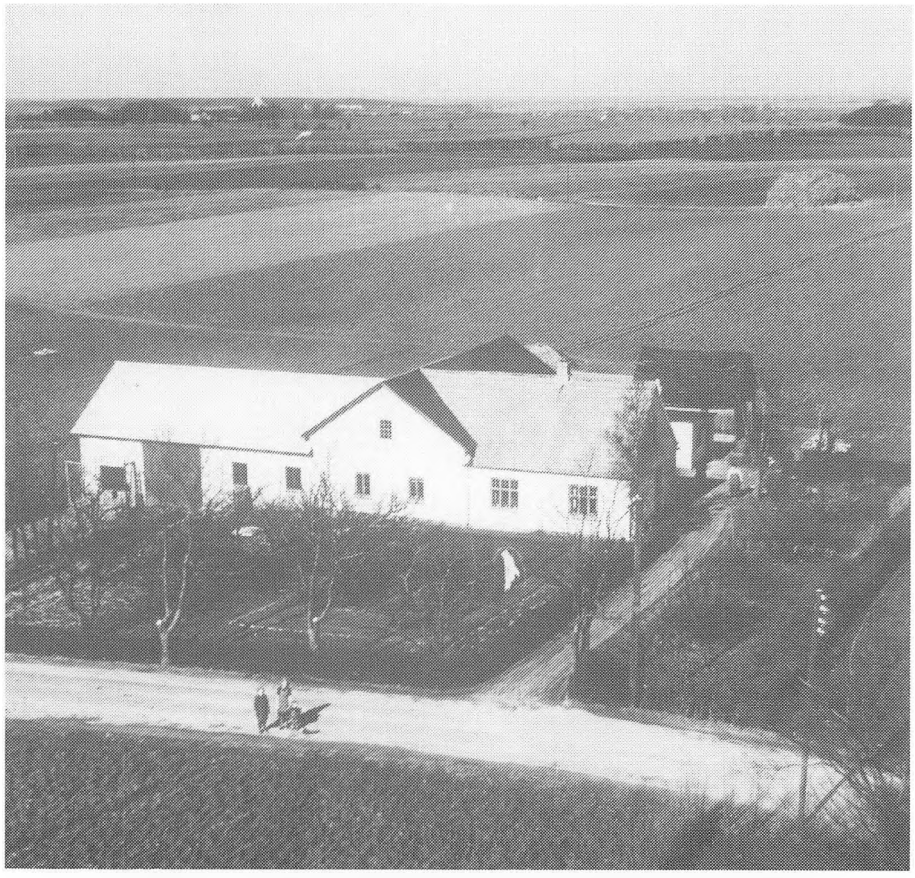

21. Kristine og Viggo Weinreichs (9-206) hjem i Rugtved gennem 43 år.



22. Kristine og Viggo Weinreich (9-206) fotograferet ved deres guldbryllup 6.10. 1985. Fotograf: Ellis Brunholt.

Begge har siddet i menighedsrådet i Viskinge sogn. Viggo Weinreich har været med i to perioder, og sidst har Kristine Weinreich været valgt ind. Det var fra 1977 til 1981.

Hun har også været aktiv i Dansk Missionsselskab, Kalundborg Kredsforbund. I 27 år har hun været i bestyrelsen. 22 år har hun været kasserer, og i to år formand. I foråret trak hun sig tilbage fra bestyrelsen, men hun er stadig menigt medlem.

I 1980 solgte de ejendommen i Rugtved til sønnen Jens, og flyttede til Lærkevej 4 i Kalundborg, hvor de har et dejligt hjem. I stuen står der fine blomsterdekorationer af tørrede blomster, som Kristine Weinreich har lavet. Uden for i haven står dem med saft i, og dem passer Viggo Weinreich.

Kristine og Viggo Weinreich er jævnaldrende, 75 år begge to. De har tre børn. Jens, der som nævnt bor i deres gamle hjem i Rugtved. Ellen, der bor i Svinninge og Ingrid, der bor i Kalundborg.

Viggo var i nogle år bestyrelsesmedlem i foreningen "Slægten Weinreich", og ved deres guldbryllup blev Viggo og Kristine udnævnt til foreningens æresmedlemmer.
Kristine og Viggo bor på Lærkevej 4, 4400 Kalundborg.
Billeder nr. 17, 21, 22 og 27.
3 børn: nr. 9-223 til 9-225.

9-207. JENS CHRISTIAN WEINREICH

Født 27.1.1912 i Fårevejle. Kaldenavn: Christian. Druknet 27.6. 1931 ved en badeulykke på Fyn.

(1-26) Hans Peter Frederik Weinreichs barn med
Ottomine Nielsen
(9-201) Frederik Daniel Weinreichs adoptivbarn med
Margrethe Nielsen

9-208. JACOB WEINREICH

Født 21.3.1917 i Bjergsted. Adopteret som spæd af sin ældste halvbroder, Frederik Daniel Weinreich (9-201) og hustru Margrethe Nielsen. Gift 5.11. 1938 på Amager med Ella Alvilda Petersen, der er født 9.8. 1910 i Kædeby på Langeland som datter af købmand og sadelmager Peter Henrik Petersen og Henriette Rasmussen.
Da Jacob Weinreich fejrede sit 50 års jubilæum 17.5. 1983 stod der dagen før følgende at læse i Berlingste Tidende:

Aut. El-installatør Jacob Weinreich kan i morgen fejre sit 50 års jubilæum i firmaet Carl Th. Malling's eftf. J. Weinreich kom i lære som 16-årig, og har siden arbejdet sig frem til den personlighed han udgør idag. Han er kendt i vide kredse for sin ærlighed og sit rolige væsen, hvilket har gjort ham til en afholdt medarbejder. Firmet Carl Th. Malling har gennem denne lange periode ført en omskiftelig tilværelse, ikke mindst inden for de sidste år, men han har stået som garant og en fast støtte for alle medarbejdere gennem disse svære år. Nu da firmaet igen er inde i en

rolig udvikling, har J. Weinreich besluttet sig til at nyde sit velfortjente otium sammen med sin familie.
Ella døde 6.1. 1989 og blev begravet 11.1. 1989 fra Glostrup Gl. Kirke. Adresse: Falkevej 10, 2600 Glostrup.
2 børn: nr. 9-226 og 9-227.

5. GENERATION

(9-202) Anna Metha Katrine Weinreichs ældste barn

9-209. HANSINE JAKOBINE WEINREICH

Født 13.7.1911 på Kolshave Mark, Guldbjerg sogn på Fyn. Kaldenavn: Sine. Hun voksede op som plejebarn hos en familie på Sjælland, hvor moderen tidligere havde tjent. Sine lærte først sin mor og sine halvsøskende at kende, da hun var 54 år. Gift 3.9. 1933 i Vester Aaby kirke på Fyn med Anders Peter Johansen, der var født 1.1. 1909 på Lakkendrup Mark, Gudbjerg sogn som søn af vognmand Johannes Johansen og hustru Margrethe Knudsen. Anders Peter Johansen, der var smedemester, døde 27.2. 1975 og blev begravet på Assistens kirkegård i Odense. Adresse: Æbleparken 44 stuen, 5270 Odense N.
Billede nr. 23.
7 børn: nr. 9-228 til 9-234.

(9-202) Anna Metha Katrine Weinreichs børn med Hans Laurits Nielsen

9-210. KIRSTINE MARIE NIELSEN

Født 27.11. 1918 i Tolsvad. Gift 21.2. 1943 med Jørgen Laurits Knudsen, der er født 24.11. 1911 i Skibby som søn af arbejdsmand Hans Peter Knudsen og Johanne Ma-



23. Sine (9-209) og Anders Johansen.

rie Pedersen. Jørgen Knudsen har været husmand. Adresse: Kælebro 40, 5400 Bogense.
4 børn: nr. 9-235 til 9-238.

9-211. ELSE HANSINE NIELSEN

Født 6.4.1921 i Tolsvad. Gift 9.11. 1947 med Juel Christensen, der er født 18.6. 1922 i Hjørring som søn af Christian Christensen og Selma Johansen. Juel Christensen er kloakarbejder. Adresse: Møllerled 7, Grindløse, 5400 Bogense.
2 børn: nr. 9-239 og 9-240.

9-212. FREDERIK LAURITS NIELSEN

Født 2.1.1925 i Tolsvad. Gift 17.3. 1959 i Kingos kirke, København med Anna



24. Erna og Aksel Nielsen (9-213) med børnene Bent (9-243) og Gurli (9-244).

Haarhøj Jensen, der er født 12.12. 1926 i Alsted på Mors som datter af gårdejer, senere arbejdsmand Peter Marinus Jensen og hustru Signe Margrethe Haarhøj. Frederik er afdelingssygeplejerske. Adresse: Hellestedvej 3A, 2700 Brønshøj.
2 børn: nr. 9-241 og 9-242.

9-213. AKSEL VIGGO NIELSEN

Født 18.5.1929 i Tolsvad, Nørre Sandager sogn. Arbejdsmand. Gift 29.3. 1958 på Odense Rådhus med Erna Helene Damhave, der er født 10.5. 1927 i Norup som datter af Kristian Damhave og hustru Mary. Aksels 1. ægteskab blev opløst. Han giftede sig 2. gang med Karen. Dette ægteskab blev også opløst. Adresse: Vedbendvej 53, Odense.
Billede nr. 24.
2 børn af 1. ægteskab: nr. 9-243 og 9-244.

9-214. EBBA EMMY NIELSEN

Født 13.10. 1931 i Tolsvad. Gift 27.10. 1953 i Nørre Sandager kirke med Evald Hansen, der er født 7.9. 1929 som søn af Christian Hansen og Ellen Johansen. Ebba er husassistent på plejehjemmet i Fangel, og Evald er lagerarbejder. Bopæl: Brændekilde.
3 børn: nr. 9-245 til 9-247.

(9-203) Martha Kathrine Weinreichs børn med Valdemar Reichenbach

9-215. HANS AKSEL REICHENBACH

Født 24.12.1922 i Holbæk. Kaldenavn: Aksel. Gift 1. gang 27.7.1947 i Tveje Merløse kirke med Ruth Ingeborg Hansen, der var født 21.5. 1924 i Holbæk som datter af Hans Hansen og hustru Kirsten Martha. Aksel var møbelsnedker. Ruth, der var damefrisør, døde 16.4. 1963. Aksel giftede sig 2. gang i maj 1965 med Lissi Ludvigsen, der var født omkring 1929. Aksel døde 13.1. 1980 i Holbæk.
1 barn af 1. ægteskab: nr. 9-248.
1 barn af 2. ægteskab: nr. 9-249.

9-216. LIZZIE REICHENBACH

Født 8.2.1926 i Holbæk. Gift 25.5. 1948 med Verner Holmegaard Hansen, der var født 25.5. 1923 i Holbæk som søn af depotejer H. Holmegaard Hansen og hustru Sara. Lizzie døde 27.9. 1976 i Holbæk, og Verner døde 7.7. 1982. Ved hans død skrev en avis følgende:

Verner Holmegaard var holbækker med stort H. Han startede selvstændig murermesterforretning i 1948 efter at have fået en grundig uddannelse hos murermester Sigurd Poulsen med efterfølgende skoling på håndværkerhøjskolen i Haslev, og igennem årene stod han for en række store byggerier i Holbæk, bl. a. den nye afdeling af Handelsskolen på Lundemarksvej. Han specialiserede sig i virksom-

hedsbyggeri og blev kendt som en håndværksmester, der satte præcision i højsædet.

Selv var han allestedsnærværende på byggepladserne, og hver morgen var han første mand blandt medarbejderne rundt omkring, hvor han havde arbejder i gang.

Verner Holmegaard Hansen var kendt som en dygtig håndværker og et humørfuldt menneske, der ofte i festligt lag var det samlende midtpunkt. I en halv snes år var han formand for Holbæk Murermesterforening og også på dette felt ydede han en god indsats for sine kolleger.

2 børn: nr. 9-250 og 9-251.

(9-205) Nielsine Marie Weinreichs børn med
Jens Ahlmann Jensen

9-217. RUTH AHLMANN JENSEN

Født 27.6. 1933 i Stautrup, Kolt sogn. Sygeplejerske fra Aarhus Amtssygehus i oktober 1955. Arbejdede et par år i Norge, og 1959-61 i Glostrup. Derefter bopæl i USA. Gift 1.9. 1963 i Fords, New Jersey med Knud Johannes Tyge, der er født 20.8. 1925 i Stenlille som søn af lærer og skoleejer (Stenlille Realskole) Niels Tyge (Pedersen) og hustru Nina Charlotte Beck. Knud blev ingeniør fra Odense Teknikum i 1950. Fra 1952 arbejdede han i Canada, og senere i USA. Ruth er nu skolesygeplejerske, og Knud arbejder for Shell Oil Co. Adresse: 7207 Brushwood Drive, Houston, Texas 77088, USA.
Billeder nr. 19 og 25.
2 børn: nr. 9-252 og 9-253.



25. Ruth (9-217) og Knud Tyge.

9-218. PETER AHLMANN JENSEN

Født 27.5.1936 i Stautrup ved Aarhus. Gift 20.5. 1961 i Køng med Aase Birgit Jacobsen, der er født 19.1. 1936 i Køng (Glamsbjerg) som datter af anlægsgartner Alfred Jacobsen og hustru Metha Nielsen. Peter er gartner. Adresse: Bygaden 15B, 8520 Lystrup.
Billede nr. 19.
1 adoptivbarn: nr. 9-311.

9-219. POUL AHLMANN JENSEN

Født 16.11.1938 i Stautrup, Kolt sogn. Gift 8.12. 1962 i København med Gudveig Fidje, der er født 17.8. 1939 i Froland, Norge som datter af landmand Olav Fidje og hustru Birgit Espland. Poul er uddannet som gartner. Efter endt militærtjeneste uddannet som civilhortonom på Landbohøjskolen i København, færdig 1967.



26. Fra venstre: Kirsten (9-260), Steen (9-258), Inger (9-220), Jes (9-257), Lars (9-259) og Frode Kirkensgaard Nielsen. Fotograferet april 1985.

Derefter lektor på Beder Gartnerskole til 1976. Nu selvstændig landmand og skovmand i Norge. Adresse: Tveiten, N-4827 Frolands Verk, Norge.
Billede nr. 19.
3 børn: nr. 9-254 til 9-256.

9-220. INGER AHLMANN JENSEN

Født 24.6.1941 i Stautrup, Kolt sogn. Gift 27.6. 1964 i Elsted kirke med Frode Kirkensgaard Nielsen, der er født 7.5. 1941 i Lild sogn som søn af Andreas Kirkensgaard Nielsen og nustru Jenny Kirstine Sørensen. Inger er sygeplejerske, og Frode er tale-hørepædagog. Adresse: Vejlevej 63, 8800 Viborg.
Billeder nr. 19 og 26.
4 børn: nr. 9-257 til 9-260.

9-221. JØRGEN AHLMANN JENSEN

Født 18.2.1945 i Stautrup, Kolt sogn. Gift 10.2. 1968 i Aarhus med Vibeke German Sørensen, der er født 9.10. 1945 i Aarhus som datter af karetmager (sadelmager) Erik Sørensen og hustru Aagot German. Jørgen er bankbestyrer i Handelsbanken, og Vibeke er bankassistent. Adresse: Skæring, 8250 Egå.
Billede nr. 19.
2 børn: nr. 9-261 og 9-262.

9-222. HANS WEINREICH JENSEN

Født 21.11.1948 i Elsted. Opkaldt efter sin morfar. Jensen er slettet ved navneændring, så det fulde navn nu er Hans Weinreich. Gift 1. gang 10.8. 1974 med Jenny Bossow. Ægteskabet opløst 20.8. 1985. Gift 2. gang 30.11. 1985 i Veng kirke med pædagog Annette Schrøder, der er født 18.6. 1954 i Aarhus som datter af inspektør Kaj Schrøder og hustru Tove Larsen. Hans, der tidligere var edb-planlægger i Privatbanken i Aarhus, er nu edb-chef i et revisionsfirma. Adresse: Mirabellevej 14. 7500 Holstebro.
Billeder nr. 19 og 20.
Har adopteret Annette Schrøders barn: nr. 9-312.
1 barn af 2. ægteskab: nr. 9-263.

(9-206) Viggo Søren Weinreichs børn med
Kristine Marie Karoline Nielsen

9-223. ELLEN KRISTINE WEINREICH

Født 10.12.1937 i Rugtved, Viskinge sogn. Gift 6.4. 1968 i Viskinge med Ejvind Anker Nielsen, der er født 11.1. 1938 på Sejerø som søn af gårdejer Peter Rasmus Nielsen og hustru Kristine Petrine Pedersen. Ellen er sygeplejerske, og Ejvind er revisor. Adresse: Margrethevej 2, 4520 Svinninge.
Billede nr. 27.
2 børn: nr. 9-264 og 9-265.

9-224. INGRID MARGRETHE WEINREICH

Født 30.3.1941 i Rugtved, Viskinge sogn. Gift 4.9. 1965 i Aunsø kirke med Carl-Erik Korsvik Jensen, der er født 22.2. 1943 i Ruds-Vedby som søn af missionær Arnold Jensen og hustru Bergljot Johanna Korsvik. Ingrid er handelslærer, ED, og Carl-Erik er fuldmægtig. Adresse: Solbakken 2, 4400 Kalundborg.
Billede nr. 27.
2 børn: nr. 9-266 og 9-267.

9-225. JENS CHRISTIAN WEINREICH

Født 30.12.1948 i Rugtved, Viskinge sogn. Gift 12.9. 1970 i St. Fuglede med Ingrid Petersen, der er født 15.10. 1952 i Flinterup, St. Fuglede sogn som datter af gårdejer Harald Ejner Petersen og hustru Thyra Elisabeth Nielsen. Jens er værkfører, og Ingrid er assistent. Adresse: Rugtvedvej 18, 4470 Svebølle.
Billede nr. 27.
2 børn: nr. 9-268 og 9-269.



27. Bagest fra venstre: Ellen (9-223) og Ejvind Nielsen, Ingrid og Jens Christian Weinreich (9-225), Ingrid (9-224) og Carl-Erik Korsvik Jensen. Midterrækken: Bodil (9-264), Kristine og Viggo Weinreich (9-206), Birgit (9-267) og Peter (9-266). Foran: Karin (9-265), Per (9-269) og Jette (9-268).

(9-208) Jacob Weinreichs børn med
Ella Alvilda Petersen

9-226. JØRGEN WEINREICH

Født 27.6.1944 i København. Læge, mave-tarm-kirurg. Ugift. Adresse: Søndre Boulevard 164, Odense.

9-227. ULLA WEINREICH

Født 26.5.1946 på Amager. Gift 29.10. 1966 i Glostrup med Sune Olsen, der er født 16.6. 1943 i Frederikshavn som søn af købmand Ole Olsen og hustru Ketty Petersen. Ulla er kontorassistent, og Sune er overlæge. Adresse: Plantagevej 18, 5462 Morud.
3 børn: nr. 9-270 til 9-272.

6. GENERATION

(9-209) Hansine Jakobine Weinreichs børn med Anders Peter Johansen

9-228. NIELS BENT WEINREICH JOHANSEN

Født 14.12.1933 i Stige, Lumby sogn. Kaldenavn: Bent. Gift 29.12. 1959 i København med Birthe Agnete Bjerrum, der er født 27.7. 1929 i Viborg som datter af overlærer på Holte gymnasium Alfred Weis Frandsen Bjerrum og hustru Inger Marie Bjørn-Nielsen. Bent, der tidligere var mekaniker, er nu værkfører, og Birthe er sekretær. Adresse: Skodsborgvej 328, 1.sal th., 2850 Nærum.
Billede nr. 28.
2 børn: nr. 9-273 og 9-274.

9-229. JYTTE WEINREICH JOHANSEN

Født 15.7.1935. Død 21.4.1955.

9-230. BIRTHE KAMILLA WEINREICH JOHANSEN

Født 4.9.1936 i Lumby sogn på Fyn. Kaldenavn: Birthe. Gift 5.1. 1957 på Strynø med Ole Nielsen, der er født 21.12. 1931 i Løve som søn af tøffelmager Magnus



28. Bent Weinreich Johansen (9-228).

Martinus Nielsen og hustru Gyda Nordbo. Birthe er servitrice, og Ole er matros ved DSB og landmand. Adresse: Kalundborgvej 2, Løve, 4270 Høng.
Billede nr. 29.
3 børn: nr. 9-275 til 9-277.

9-231. KURT WEINREICH JOHANSEN

Født 31.12.1939 på Kragerupgård i Ørslev sogn ved Ruds Vedby. Gift 17.2. 1968 i Skt. Peders kirke i Slagelse med Grethe Madsen født Pedersen, der er født 21.5. 1940 på Langør i Nordby sogn, Samsø som datter af Jens Marius Pedersen og Carla Pedersen. Grethe blev adopteret 1947 af forstanderinde på Høng Børnehjem Jensine Madsen. Kurt er chauffør, og Grethe er børnehaveleder. Adresse: Bragesvej 37, 4220 Korsør.
Billeder nr. 30 og 31.
1 barn: nr. 9-278.

9-232. HELGE WEINREICH JOHANSEN

Født 10.3.1944 på Kragerupgård, Ørslev sogn. Tog som 14-årig med skoleskibet Georg Stage og sejlede derefter som dæksdreng og ungmand i handelsflåden. Kom som 17-årig i smedelære hos smed Henningsen i Korsør. Udvidet maskinmesterekssamen 1968 fra Odense Maskinmesterskole. Efter aftjent værnepligt i søværnet

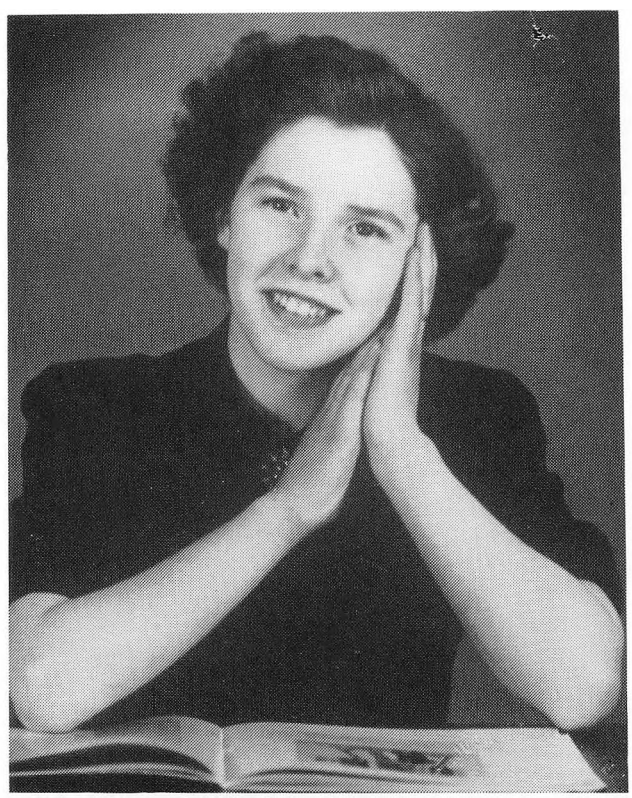

29. Birthe (9-230) som stor pige.

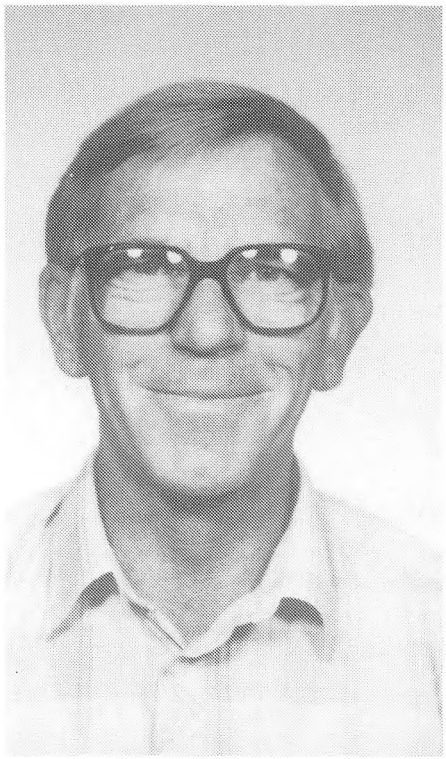

30. Kurt Weinreich Johansen (9-231).



31. Grethe Johansen (gift med 9-231).

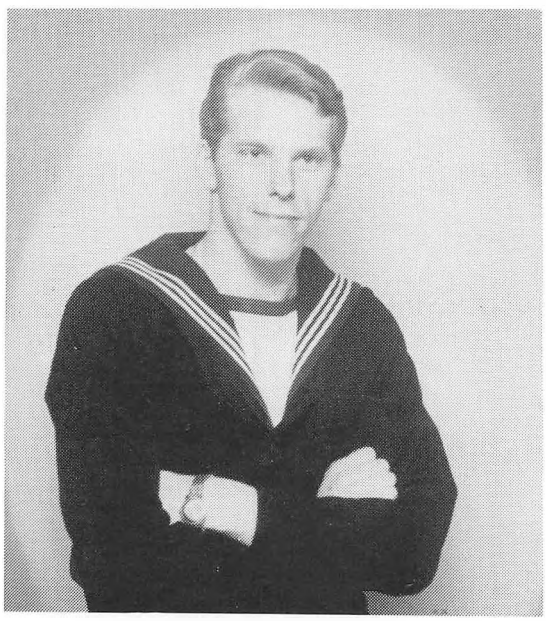

32. Helge Weinreich Johansen (9-232).

33. Hildegarth og John Weinreich Johansen (9-233).



sejlede han som maskinmester i handelsflåden til august 1973. Efter nogle måneder som el-værksmaskinmester i Marmorilik på Grønland maskinmester i Ivigtut til september 1981. Er nu køletekniker for Sabroe Industry. Gift 22.7. 1973 med Ane Birthe Debora Anna Inusuqtok, der er født 11.5. 1943 i Ikerassarsuk ved Egedesminde, Grønland som datter af fanger og kommuneformand Jørgen Inusuqtok og hustru, jordemoder Hansigne Filemonsen. Adresse: Korshavevej 5, Assendløse, 4130 Viby Sj.
Billede nr. 32.
Helge har adopteret sin kones datter: nr. 9-313.

9-233. JOHN WEINREICH JOHANSEN

Født 7.6.1945 på Kragerupgård, Ørslev sogn. Gift 6.5. 1967 i Gilleleje kirke med Hildegarth Borup Kirkegaard, der er født 14.6. 1947 i København som datter af plejehjemsejer Svend Aage Kirkegaard og hustru Birgit Ellinor Borup. John er overtjener på Hotel Marienlyst, og Hildegarth er køkkenleder. Adresse: Skinder-

søvej 1, 3140 Ålsgårde.
Billede nr. 33.
2 børn: nr. 9-279 og 9-280.

9-234. LIS WEINREICH JOHANSEN

Født 22.1. 1947 på Kragerupgård, Ørslev sogn. Bor sammen med Hans Jørgen Henriksen på adressen: Hybenhaven 221, 5240 Odense NØ.
Billede nr. 34.
1 barn med Niels Immerkær Pedersen: nr. 9-281.

(9-210) Kirstine Marie Nielsens børn med Jørgen Laurits Knudsen

9-235. ANNE MARGRETHE KNUDSEN

Født 14.6.1943 i Kælebro, Grindløse sogn. Gift 3.6. 1967 med Karl Ernst Madsen, der er født 19.8. 1937 som søn af gårdejer Kristian Madsen og hustru Benedikte Pedersen. Anne Maregrethe er hjemmehjælper, og Karl er specialarbejder. Adresse: Brovejen 112, 5500 Middelfart.
1 barn med Keld Hansen: nr. 9-282.
2 børn af ægteskabet: nr. 9-283 og 9-284.



34. Lis Weinreich Johansen (9-234) med sønnen Søren (9-281).

9-236. KNUD PETER KNUDSEN

Født 25.7.1944 i Grindløse. Kaldenavn: Knud. Gift 1.5.1969 på Bogense rådhus med Eva Margrethe Jørgensen, der er født 5.3. 1947 i Skåstrup som datter af arbejdsmand Carl Viggo Christian Jørgensen og hustru Ella Dusine Nielsen. Knud er chauffør, og Eva er rengøringsassistent. Adresse: Odensevej 68, 5400 Bogense.
4 børn: nr. 9-285 til 9-288.

9-237. HANS EGON KNUDSEN

Født 3.7.1950 i Grindløse. Ugift. Kaldenavn: Egon.

9-238. ERIK KRISTIAN KNUDSEN

Født 25.3.1959 i Kælebro, Grindløse. Gift 21.4. 1984 i Ore kirke med Conny Irene Jensen, der er født 2.12. 1960 i Tofte, Skovby sogn som datter af vognmand Børge Erik Jensen og hustru Asta Ingrid Andersen. Erik er truckfører, og Conny er montrice. Begge er ansat hos Jo-Jo Cable Reels. Adresse: Kæret 10, Skåstrup, 5400 Bogense.
Billede nr. 35.
1 barn: nr. 9-289. Conny har desuden en ældre datter, Lone Anja Knudsen.

(9-211) Else Hansine Nielsens børn med Juel Christensen

9-239. POUL BØRGE NIELSEN

Født 7.3.1940 i Tolsvad. Jord- og betonarbejder, men efter en arbejdsulykke nu invalidepensionist. Ugift. Adresse: Hybenvej 29, 8700 Horsens.



35. Conny og Erik Knudsen (9-238).

9-240. BIRTHE JUEL CHRISTENSEN

Født 14.4.1948 i Nørre Esterbølle i Nørre Sandager sogn. Gift med Lars Jørgen Pedersen, der var født 6.3. 1944 i Nørre Lyndelse som søn af Laurits Jørgen Pedersen og Erna Margrethe Hansen. Lars Jørgen Pedersen, der var smed, døde 28.8. 1987. Adresse: Smedeengen 2, 3390 Hundested.
2 børn: nr. 9-290 og 9-291.

(9-212) Frederik Laurits Nielsens børn med Anna Haarhøj Jensen

9-241. BENTE HAARHØJ NIELSEN

Født 8.12.1958 i København. Gift 20.3. 1980 i Miami, Florida, USA med Christopher Sellars, der er født 23.11. 1959 i Texas som søn af Frank Sellars. Christopher er mekaniker. Adresse: 1431 Laskey, Houston, 77034 Texas, USA.
3 børn: nr. 9-292 til 9-294.

9-242. LENE HAARHØJ NIELSEN

Født 6.8.1964 i København. Sygeplejeelev. Adresse: Hillerødgade 10, 4.sal th., 2200 København N.

(9-213) Aksel Viggo Nielsens børn med Erna Helene Damhave

9-243. BENT DAMHAVE NIELSEN

Født 20.12.1956 i Norup sogn. Nielsen er slettet ved navneændring, så det fulde navn nu er Bent Damhave. Kleinsmedelærling. Adresse: Sdr. Boulevard 30, 5000 Odense.
Billede nr. 24.

9-244. GURLI DAMHAVE NIELSEN

Født 3.3.1959 i Norup. Efter endt 10. klasse på EFG i Odense (handel og kontor). Derefter 4 år i restaurationsbranchen og senere på gartneri. Nu tekstilarbejder på Roulunds Fabrikker. Gift 6.6. 1987 i Fredens kirke, Odense med Torben Tjerrild (født Torben Vestergaard Hansen), der er født 5.11. 1950 i Aarhus som søn af Frede Hansen og Ida Vestergaard. Efter Frede Hansens død 7.2. 1953 giftede Ida sig igen i 1956 med A. P. Tjerrild, som adopterede Torben. Torben, der er smed, har før ægteskabet med Gurli været gift med Dagny Munkebo fra 1971 til 1983. De 2 børn fra dette ægteskab, Tina Munkebo Tjerrild og Dorthe Munkebo Tjerrild bor nu hos Gurli og Torben. Adresse: Klaus Berntsensvej 186, 5260 Odense S.
Billede nr. 24.

(9-214) Ebba Emmy Hansens børn med Evald Hansen

9-245. Grethe Irene Hansen

Født 21.11.1952 i Skamby. Gift 16.12. 1972 i Korup kirke med Svend Ove Rath Mortensen, der er født 15.6. 1948 i Ravnebjerg som søn af boelsmand Svend Evald Mortensen og hustru Olivia Petersen. Svend O. R. Mortensen er bestyrer på en minkfarm. Adresse: Udskovvej 5, 5210 Odense NV.
2 børn: nr. 9-295 og 9-296.

9-246. BIRGIT SOLVEJG HANSEN

Født 7.4.1955 i Skamby. Jordemoderelev. Bor sammen med Bent Kjær, der er født 1.6. 1937 i Kolding som søn af arbejdsmand Johannes Evald Kjær og hustru Anna Mørk. Adresse: Store Tingbakke 212, 9310 Vodskov.
2 børn: nr. 9-297 og 9-298.

9-247. ELLEN MARIE HANSEN

Født 19.5.1956 i Sdr. Højrup. Gift 4.6. 1977 i Verninge med Jens Christian Lohmann Rydahl, der er født 9.4. 1948 i Bellinge som søn af gårdejer Nybo Rydahl og hustru Nina Lohmann Pedersen. Ellen er pædagogmedhjælper, og Jens Christian er gartner. Adresse: Mågevej 7, Brylle, 5690 Tommerup.
2 børn: nr. 9-299 og 9-300.

(9-215) Hans Aksel Reichenbachs barn med Ruth Ingeborg Hansen

9-248. ANNETTE REICHENBACH

Født 10.8.1950 i Holbæk. Gift 1. gang med Jens Pedersen. Ægteskabet opløst. Gift 2. gang med mekaniker Arne Bo Nielsen. Ægteskabet opløst. Gift 3. gang med tømrer Benny Lund Sørensen. Selv om hun er gift, bruger Annette efternavnet Reichenbach. Adresse: Hylde Alle 7, 4300 Holbæk.
1 barn af 1. ægteskab: nr. 9-301.
1 barn af 3. ægteskab: nr. 9-302.

(9-215) Hans Aksel Reichenbachs barn med Lissi Ludvigsen

9-249. TRINE CHARLOTTE REICHENBACH

Født 12.12.1965 i Holbæk.

(9-216) Lizzie Reichenbachs børn med
Verner Holmegaard Hansen

9-250. JAN REICHENBACH HOLMEGAARD HANSEN

Født 26.3.1950 i Holbæk. Gift 21.12.1974 i Holbæk med Jonna Louise Hansen, der er født 1.8. 1953 i Vissenbjerg som datter af maler Kaj Alfred Hansen og hustru Anna Grethe Pedersen. Jan er murermester. Adresse: Oldvejen 17, 4300 Holbæk.
3 børn: nr. 9-303 til 9-305.

9-251. MICHAEL HOLMEGAARD HANSEN

Født 7.6.1956 på Rigshospitalet. Gift 11.6.1983 i Nørre Jernløse med Kirsten Bülow Christensen, der er født 1.2.1959 i Nørre Jernløse sogn som datter af planteskoleejer Niels Frede Karlo Christensen og hustru Else Marie Bülow Larsen. Michael er murermester. Adresse: Ørnevej 6, 4300 Holbæk.
1 barn: nr. 9-306.

(9-217) Ruth Ahlmann Jensens børn med
Knud Johannes Tyge

9-252. ERIK HENNING TYGE

Født 29.3.1966 i Evanston, Illinois, USA.
Billede nr. 36.

9-253. ANNE MARIE TYGE

Født 13.7.1969 i Evanston, Illinois, USA.
Billede nr. 36.

(9-219) Poul Ahlmann Jensens børn med
Gudveig Fidje

9-254. SIDSEL AHLMANN JENSEN

Født 5.1.1972 i Edslev.

9-255. OLAV AHLMANN JENSEN

Født 19.10.1967 i Mårslet.

9-256. SIGURD AHLMANN JENSEN

Født 12.11.1963 i København.

36. Erik Tyge (9-252)
og Anne Marie Tyge (9-253).

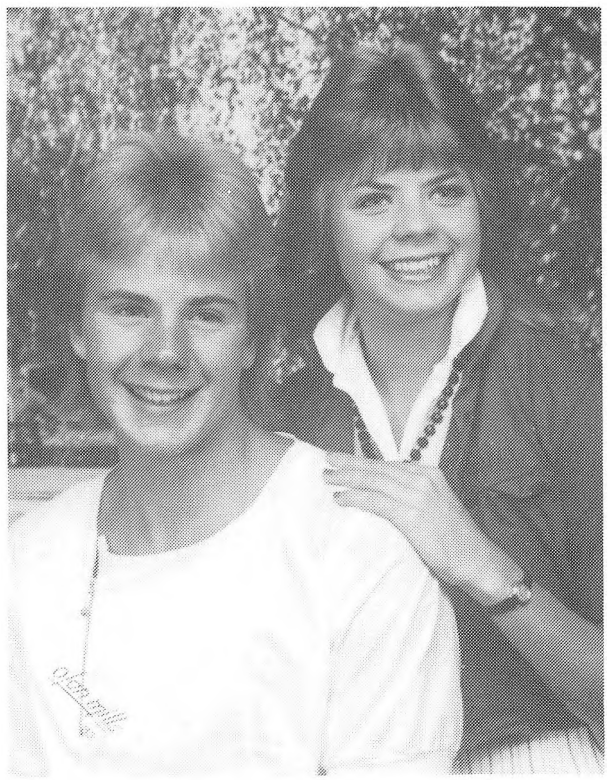

(9-220) Inger Ahlmann Jensens børn med
Frode Kirkensgaard Nielsen

9-257. JES KIRKENSGAARD NIELSEN

Født 31.5.1965 i Silkeborg.
Billeder nr. 26 og 37.

9-258. STEEN KIRKENSGAARD NIELSEN

Født 29.10.1966 i Ringkøbing.
Billeder nr. 26 og 37.

9-259. LARS KIRKENSGAARD NIELSEN

Født 20.9.1971 i Velling.
Billede nr. 26.

9-260. KIRSTEN KIRKENSGAARD NIELSEN

Født 26.3.1974 i Kjellerup.
Billede nr. 26.

(9-221) Jørgen Ahlmann Jensens børn med Vibeke German Sørensen

9-261. MICHAEL AHLMANN JENSEN

Født 31.7.1970 i Aarhus.

9-262. KARSTEN AHLMANN JENSEN

Født 6.5.1973 i Aarhus.

(9-222) Hans Weinreich (Jensen)s barn med Annette Schrøder

9-263. JULIE SCHRØDER WEINREICH

Født 23.8.1986 i Brabrand.

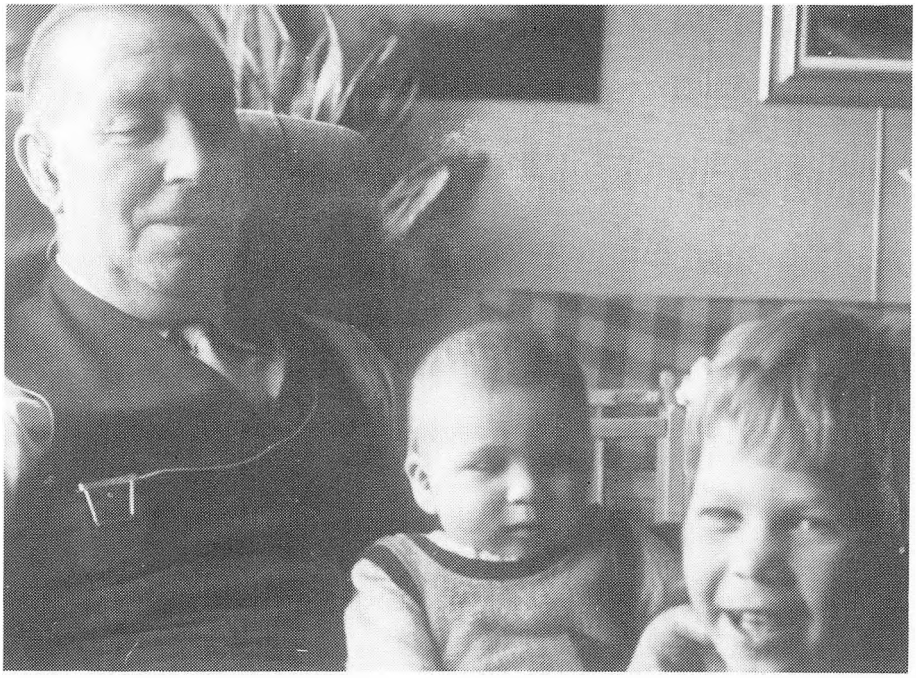

37. Jes (9-257) og Steen (9-258) med deres morfar Jens Ahlmann Jensen (gift med 9-205).

(9-223) Ellen Kristine Weinreichs børn med
Ejvind Anker Nielsen

9-264. BODIL WEINREICH NIELSEN

Født 7.9.1970 i Kundby.
Billede nr. 27.

9-265. KARIN WEINREICH NIELSEN

Født 2.12.1973 i Svinninge.
Billede nr. 27.

(9-224) Ingrid Maregrethe Weinreichs børn med
Carl-Erik Korsvik Jensen

9-266. PETER WEINREICH JENSEN

Født 19.1.1968 i Tveje Merløse sogn.
Billede nr. 27.

9-267. BIRGIT WEINREICH JENSEN

Født 22.7.1970 i Tveje Merløse sogn.
Billede nr. 27.

(9-225) Jens Christian Weinreichs børn med
Ingrid Petersen

9-268. JETTE WEINREICH

Født 9.5.1974 i Jerslev, Ll. Fuglede sogn.
Billede nr. 27.

9-269. PER WEINREICH

Født 23.6.1977 i Jerslev, Ll. Fuglede sogn.
Billede nr. 27.

(9-227) Ulla Weinreichs børn med
Sune Olsen

9-270. CHARLOTTE WEINREICH OLSEN

Født 22.6.1968 i Hellerup.

9-271. ANJA WEINREICH OLSEN

Født 3.11.1969 i Hellerup.

9-272. METTE WEINREICH OLSEN

Født 8.3.1976 i Hjørring.

7. GENERATION

(9-228) Niels Bent Weinreich Johansens børn med Birthe Agnete Bjerrum

9-273. BJØRN WEINREICH JOHANSEN

Født 4.7.1960 på Rigshospitalet.

9-274. LARS WEINREICH JOHANSEN

Født 20.5.1966 på Rigshospitalet.

(9-230) Birthe Kamilla Weinreich Johansens børn med Ole Nielsen

9-275. LEIF WEINREICH NIELSEN

Født 1.6.1957 i Tårnborg sogn, Korsør. Gift 26.7.1980 i Korsør med Anne Christiansen, der tidligere havde været gift med Jørgen Bent Vallentin. Anne var datter af fuldmægtig ved Korsør kommune Hans Rasmus Christiansen og hustru Grethe Hansen. Anne, der var sparekasseassistent, døde 10.3.1985. Leif er souschef i sparekassen Bikuben i Næstved. Adresse: Kildemarksvej 24, Fensmark, 4700 Næstved.
1 adoptivbarn, Annes barn fra 1. ægteskab: nr. 9-316.
1 barn: nr. 9-307.

9-276. ANNI WEINREICH NIELSEN

Født 27.4.1959 i Tårnborg sogn, Korsør. Socialpædagog. Bor sammen med socialpædagog Peter Bromann. Adresse: Elmegade 15, 3.sal, 2200 København N.
1 barn: nr. 9-308.

9-277. KJELD WEINREICH NIELSEN

Født 28.4.1963 i Tårnborg sogn, Korsør. Stationsbetjent ved DSB. Bor sammen med Marianne Irene Larsen, der er født 1963. Adresse: Lærkevej 3, 4220 Korsør.
1 barn: nr. 9-309.

(9-231) Kurt Weinreich Johansens barn med Grethe Pedersen (Madsen)

9-278. ANITA WEINREICH JOHANSEN

Født 10.9.1968 i Slagelse. Adresse: Nansensgade 12 st. tv., 4200 Slagelse.
Billede nr. 38.

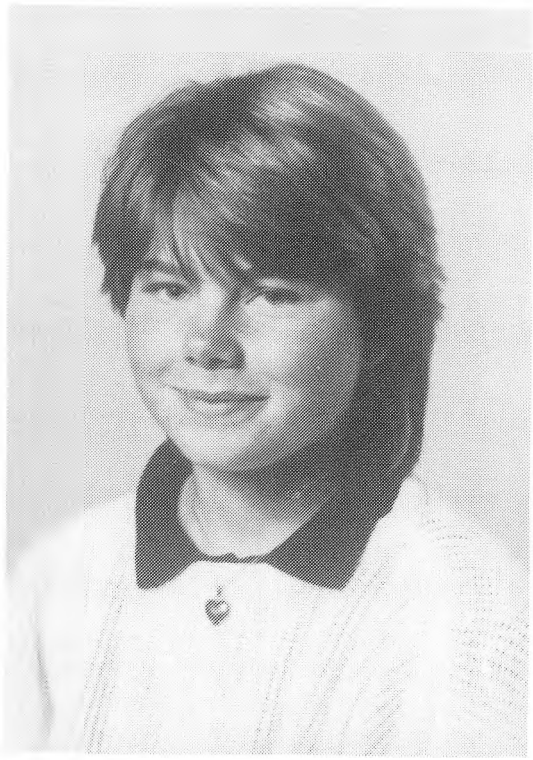

38. Anita (9-278).

(9-233) John Weinreich Johansens børn med Hildegarth Borup Kirkegaard

9-279. HANNE WEINREICH JOHANSEN

Født 7.2.1968 i Gilleleje.

9-280. JETTE WEINREICH JOHANSEN

Født 20.2.1970 i Gilleleje.

(9-234) Lis Weinreich Johansens barn med Niels Immerkær Pedersen

9-281. SØREN WEINREICH JOHANSEN

Født 2.7.1979 i Korup på Fyn.
Billede nr. 34.

(9-235) Anne Margrethe Knudsens barn med Keld Hansen

9-282. INGE SOLVEJ KNUDSEN

Født 17.12.1962 i Kælebro. Bor sammen med mekaniker Kim Larsen, der er født 8.11. 1960 i Odense som søn af Kaj Tage Larsen og Birthe Langaa. Adresse: Stavangerparken 37, 5400 Bogense.
1 barn: nr. 9-310.

(9-235) Anne Margrethe Knudsens børn med Karl Ernst Madsen

9-283. OLE HENRIK MADSEN

Født 9.11.1967 i Middelfart.

9-284. LENE MADSEN

Født 11.4.1972 i Middelfart.

(9-236) Knud Peter Knudsens børn med Eva Margrethe Jørgensen

9-285. FLEMMING KNUDSEN

Født 4.3.1967 i Bogense.

9-286. MARTIN KNUDSEN

Født 17.8.1969 i Bogense.

9-287. KIRSTEN KNUDSEN

Født 19.1.1973 i Bogense.

9-288. ULLA KNUDSEN

Født 4.11.1974 i Bogense.

(9-238) Erik Kristian Knudsens barn med Conny Irene Jensen

9-289. MARIA LOUISE KNUDSEN

Født 17.1.1985 i Skåstrup.
Billede nr. 39.

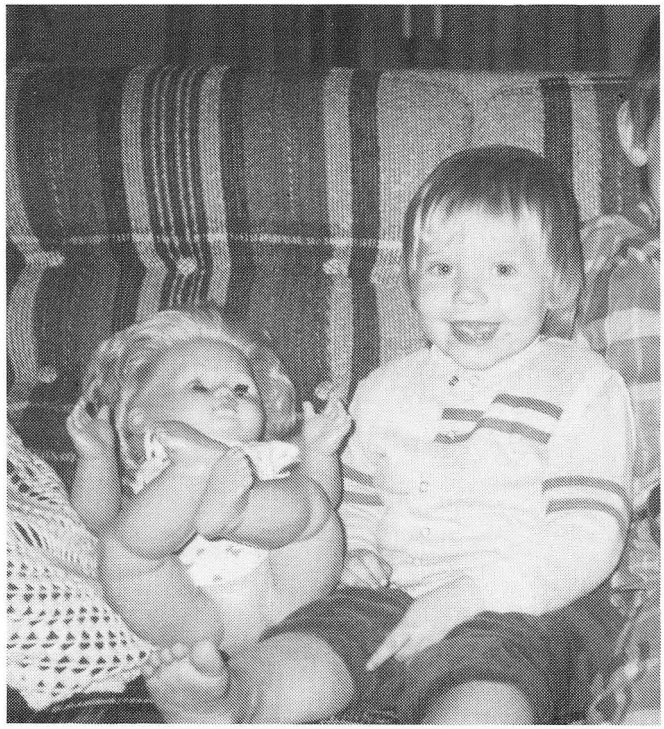

39. Maria (9-289).

(9-240) Birthe Juel Christensens børn med Lars Jørgen Pedersen

9-290. HEIDI TINA PEDERSEN

Født 21.6.1972 på Frederiksværk sygehus.

9-291. ANITA LISA PEDERSEN

Født 16.10.1975 på Hillerød sygehus.

(9-241) Bente Haarhøj Nielsens børn med Christopher Sellars

9-292. BRYAN KELLY SELLARS

Født 3.11.1980 i Miami. Florida, USA.

9-293. JANINE NICHOLE SELLARS

Født 20.3.1983 i Houston, Texas, USA.

9-294. DARREN ROBERT SELLARS

Født 17.7.1984 i Houston, Texas, USA.

(9-245) Grethe Irene Hansens børn med Svend Ove Rath Mortensen

9-295. MARGIT RATH MORTENSEN
Født 14.5.1973 i Odense.

9-296. MARIANNE RATH MORTENSEN
Født 20.12.1977 i Odense.

(9-246) Birgit Solvejg Hansens børn med Bent Kjær

9-297. KEVIN MØRK KJÆR
Født 13.7.1981 i Odense.

9-298. TRINE MØRK KJÆR
Født 15.2.1984 i Odense.

(9-247) Ellen Marie Hansens børn med Jens Christian Lohmann Rydahl

9-299. KENNETH LOHMANN RYDAHL
Født 9.3.1977 i Verninge.

9-300. JESPER LOHMANN RYDAHL
Født 19.12.1979 i Verninge.

(9-248) Annette Reichenbachs barn med Jens Pedersen

9-301. PERNILLE REICHENBACH
Født 8.1.1970 i Holbæk.

(9-248) Annette Reichenbachs barn med Benny Lund Sørensen

9-302. CASPER LUND REICHENBACH
Født 26.4.1981 i Holbæk.

(9-250) Jan Reichenbach Holmegaard Hansens børn med Jonna Louise Hansen

9-303. JUNE REICHENBACH HOLMEGAARD HANSEN

Født 22.5.1974.

9-304. JUBBE REICHENBACH HOLMEGAARD HANSEN

Født 16.3.1980.

9-305. JOSEFINE LOUISE REICHENBACH HOLMEGAARD HANSEN

Født 4.11.1985. Kaldenavn: Fine.

(9-251) Michael Holmegaard Hansens barn med Kirsten Bülow Christensen

9-306. MARTIN HOLMEGAARD HANSEN

Født 26.1.1987 i Holbæk.

8. GENERATION

(9-275) Leif Weinreich Nielsens barn med Anne Christiansen

9-307. MADS WEINREICH NIELSEN

Født 8.6.1981 i Korsør.

(9-276) Anni Weinreich Nielsens barn med Peter Bromann

9-308. IDA BROMANN NIELSEN

Født 1.11.1985 i København.

(9-277) Kjeld Weinreich Nielsens barn med Marianne Irene Larsen

9-309. STINE WEINREICH NIELSEN

Født 5.5.1988 på Slagelse sygehus.

(9-282) Inge Solvej Knudsens barn med Kim Larsen

9-310. MIA LARSEN

Født 29.8.1987 i Bogense.

ADOPTIVBØRN

(9-218) Peter Ahlmann Jensens adoptivbarn med Aase Birgit Jacobsen

9-311. KARIN MARGARET AHLMANN JENSEN

Født 1.7.1969.

(9-222) Hans Weinreich (Jensen)s adoptivbarn, Annette Schrøders barn

9-312. BARBARA SCHRØDER BLOCH

Født 8.1.1978 i Aarhus. Ved adoptionen navneændring til Barbara Schrøder Weinreich.

(9-232) Helge Weinreich Johansens adoptivbarn, Ane Birthe Debora Anna Inusuqtoks barn

9-313. JENSINE MARIANNE ANIKE NAJA INUSUQTOK

Ved adoptionen blev efternavnet ændret til Johansen. Kaldenavn: Naja. Født 27.8.1962 i Ikerassarsuk ved Egedesminde, Grønland. Gift 2.4.1988 i Gjellerup med Martin Thygesen Gjesse, der er født 14.11.1962 i Kjellerup som søn af fabrikant Søren Thygesen Gjesse og hustru Karne Bonde. Bor i Hammerum.
2 børn: nr. 9-314 og 9-315.

(9-313) Jensine Marianne Anike Naja Inusuqtok (Johansen)s børn med Martin Thygesen Gjesse

9-314. PER JOHANSEN GJESSE

Født 3.12.1984 på Herning sygehus.

9-315. SIMON JOHANSEN GJESSE

Født 3.2.1987 på Herning sygehus.

(9-275) Leif Weinreich Nielsens adoptivbarn, Anne Christiansens barn

9-316. RIKKE VALLENTIN

Født 19.4.1975 i Korsør. Ved adoptionen blev navnet ændret til Rikke Nielsen.

Fjerde del

Anna Ovine Guldbertine Weinreichs
efterkommere

4. GENERATION

(1-27) Anna Ovine Guldbertine Weinreichs børn med Georg Jensen

9-401. META SOFIE WEINREICH JENSEN

Født 28.9.1894 på Frederiksberg. Gift 23.8.1918 i Skt. Jakobs kirke i København med Bertel Sørensen, der var født 11.6. 1880 i Sdr. Bjert som søn af Christen Sørensen og Inger Bertelsen.
Bertel Sørensen, der var grosserer, døde 9.4. 1964 i København og blev begravet på Søndermarks kirkegård. Meta døde 4.12. 1967 og blev ligeledes begravet på Søndermarks kirkegård i København.
Billeder nr. 40, 41, 42, 43, 44 og 48.
5 børn: nr. 9-404 til 9-408.

9-402. MARTO WEINREICH JENSEN

Født 7.1.1897 i København. Gift 16.3.1924 i Sankt Jakobs kirke, København med Gjertrud Elise Marie Olsen (kaldenavn: Gjertrud), der var født 10.1. 1894. Marto kaldte sig konsekvent Weinrich Jensen. Han har, så vidt vides, syntes, at Weinreich mindede om tysk, og han var tyskerhader om en hals. Marto var medstifter og formand for foreningen "Skamlingsstøtten". Det var en forening, der blev stiftet i 1913 med formål at fremme fædrelandskærligheden, især blandt unge, og at støtte danskheden i Sønderjylland og at fremme kærligheden til Sønderjylland og den sønderjydske sag. Marto døde 26.4. 1959, og Gjertrud døde 21.2 1982.
Billeder nr. 40, 41 og 45.
Ingen børn.

9-403. POUL WEINREICH JENSEN

Født 8.3.1900 i København. Gift 30.5.1933 i København med Oda Hansen, der var født 13.5. 1898 i København og døde 24.6. 1974 på Frederiksberg Hospital. Poul, der var maskinmester, døde i 1978 på Frederiksberg Hospital.
Billeder nr. 2, 40, 41 og 45.
1 barn: nr. 9-409.



40. Anna (1-27) og Georg Jensen med Meta (9-401), Marta (9-402), Poul (9-403) og deres unge pige. År 1901. Fotograf: Carl Schreiber, København.



41. Fra venstre: Meta (9-401), Marto (9-402) og Poul (9-403).



42. Meta (9-401) 15 år gammel.



43. Meta (9-401).

5. GENERATION

(9-401) Meta Sofie Weinreich Jensens børn med Bertel Sørensen

9-404. GRETE SØRENSEN
Født 26.11.1918 i Timotheus sogn, København. Gift 24.10.1941 i Hvidovre kirke med Mogens Palsteen, der var født 26.11.1916 i København som søn af statsautoriseret revisor Harald Palsteen og hustru Edith Ingeborg Andersen. Moens Palsteen, der var fuldmægtig på Carlsberg, døde 3.9. 1972 i Glostrup. Grete bor nu sammen med Kaj Schmidt-Hansen på adressen: Skovhusvej 1, Hjulby, 5800 Nyborg.

Om sine dejlige barndomsminder skriver Grete følgende:

Sidst i 20'erne og først i 30'erne tilbragte jeg mange dejlige ferier på landet hos tante Ebba og onkel Carl i Taagerup Skole, ja det var egentlig ikke min tante og onkel, men Ebba Dørffler (9-102) var min mors kusine, og for mig var de altid tante og onkel.

Jeg, som var vokset op i København, fandt, det var et himmerige at komme ud til dem. Jeg havde mit eget værelse på loftet og lå med åbent vindue om natten for at kunne høre, når fuglene begyndte deres kvidren i de store træer i haven, og når klokken blev 8, egyndte morgensangen i skolestuen, som lå lige under mit værelse.

Jeg kan endnu fornemme lyden af skolens harmonium og børnestemmerne den første morgen og også huske, hvor flov jeg var over at have ligget så længe. Jeg var hurtigt ude af sengen, øste vand i vandfadet, fik lidt vand i ansigtet og så ned til



44. Bertel Sørensen (gift med 9-401).

tante Ebbas dejlige morgenmad med hjemmebagt sigtebrød, æg, pølse, ost og marmelade og masser af mælk.

På landet fik skolebørnene altid senere ferie end bybørnene, og det nød jeg godt af, for inden de sluttede skoleåret, skulle de på udflugt. Der var jeg jo heldig at komme med. Det foregik med tog fra Skellebjerg station, hvortil mange kom kørende i hestekøretøjer.

Jeg fik også et par kammerater på et par nærliggende gårde, hvor jeg bl. a. var med ude at trække køerne hjem til malkning og senere med til høsten. Det var mit første møde med landbolivet, og jeg har lige siden holdt meget at af komme på landet og få lov at komme i stald og lade.

Mine sommerophold hos tante Ebba og onkel Carl gav mig også mange andre dejlige oplevelser. Når skoleferien i Taagerup begyndte, var vi på mange spændende ture, ofte med madkurv, og jeg husker især en tur til Tissø, hvor jeg fik en af de dyre is til 25 øre.

Her vil jeg erindre om, at en 10 stk's pakke cigaretter dengang kostede 35 øre.

En anden dejlig tur gik til Vesterhavegaard i Alleshave, hvor man var i fuld gang med høsten, tærskemaskinen var i sving, og mange hænder var i arbejde, men trods stor travlhed blev der straks slagtet kyllinger, for vi skulle naturligvis spise med. (Om familien på Vesterhavegård, se nr. 1-20).

Vi besøgte også Christine og Mathias Bergs - i daglig tale tante Stine og onkel Berg. (Christine født Hansen, nr. 1-24 og hendes mand Mathias Berg Nielsen).



45. Fra venstre: Marto (9-402) og Poul (9-403).

De boede i et ganske lille hus i Bjergsted, hvor halvdelen af huset var til dyrene og resten til dem selv, og det var for en lille københavnerpige spændende at se både det store sted og det ganske lille.

En ting havde det lille sted i Bjergsted - hvide ribs. De var ganske særlig søde, lækre og store, og jeg har mange gange senere efterlyst dem her og der, men ikke fundet dem.

Dagligdagen i Taagerup var for mig noget helt specielt. Hjemme var der jo søskende at tage hensyn til, men i ferien følte jeg mig som enebarn, og ih' hvor jeg nød det. Tante Ebba var et vidunderligt menneske at være hos. Jeg har set hende i sving med bagning, syltning og storvask, og det var før, der blev lagt vand ind, men ligegyldigt hvor travlt hun havde, så stod middagsmaden på bordet kl. 12 præcis. Så satte vi os til bords, og onkel Carl bad bordbøn. Efter maden blev Kristeligt Dagblad hentet og dagens tekst læst, inden vi sagde tak for mad.

Når det var dårligt vejr, fik jeg lov at gå i skolestuen og sidde og klimpre på skolens harmonium, eller også fik jeg lov at låne en eller anden bog. Som regel var det en af dem, som onkel Carl brugte til højtlæsning, når sognets beboere var på besøg. I dem havde han nemlig streget alle ukvemsord over.

Hver dag var jeg henne på nabogården for at hente mælk. Den blev så hældt i et stort lerfad og stillet i kælderen. Så kunne al piskefløden skummes af næste dag.

Jeg husker også, hvor hyggeligt det var at komme til købmanden, for der vankede altid et kræmmerhus med blandede bolcher.

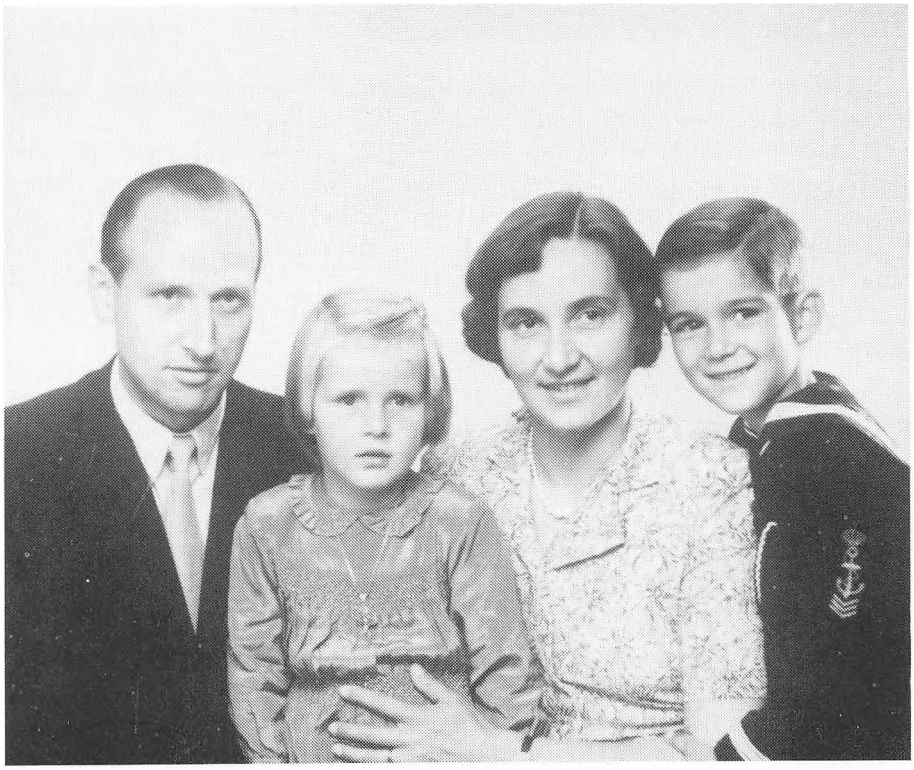

46. Grete (9-404) og Mogens Palsteen med børnene Jørgen (9-410) og Eva (9-411). Fotograferet omkring 1950.

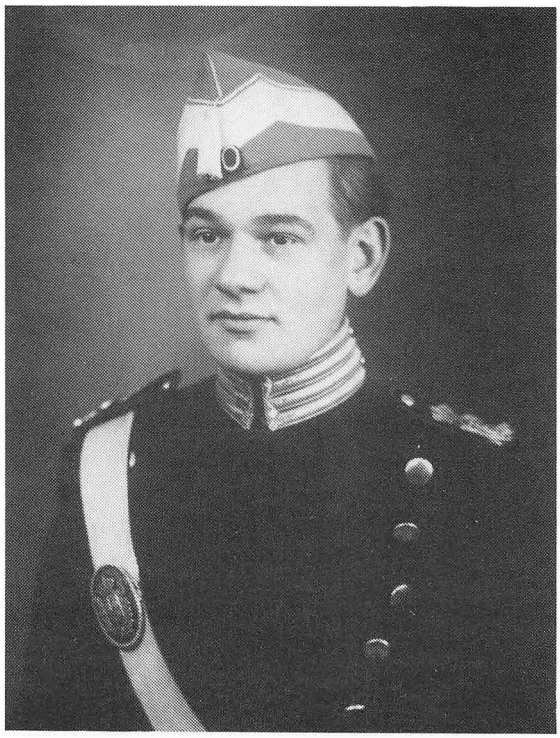

47. Per Sørensen (9-405). Omkring 1942-43.

Når der skulle handles lidt større ind, kørte vi til Ruds Vedby, og skulle der købes beklædning af en eller anden slags, var det i Slagelse, det foregik.

Det sidste besøg i Taagerup var i anledning af tante Ebbas og onkel Carls sølvbryllup i 1949. Det var en stor dag for dem. Jeg tror, alle på egnen var med, og også en hel del af slægten var med.

Billeder nr. 46 og 48.

2 børn: nr. 9-410 og 9-411.

9-405. PER BERTEL SØRENSEN

Født 18.3.1921 i København. Gift 1. gang 14.4.1945 i Virum med Inge Arn, der var født 23.8. 1923 og døde 1.9. 1968 i København. Per Bertel Sørensen, der var administrerende direktør, giftede sig 2. gang omkring 1970 med Jytte Hartmann Andersen. Han døde 1983 i Filskov ved Grindsted, og Jytte bor nu i Spanien.

Billeder nr. 47 og 48.

4 børn af 1. ægteskab: nr. 9-412 til 9-415.

9-406. MOGENS BERTEL SØRENSEN

Født 12.4.1923 i København. Gift 1. gang 11.11.1945 i Aarhus med Lene Christensen, der var født 13.3. 1922 i Aarhus og døde 18.11. 1979 i Odder. Mogens Bertel Sørensen, der er salgschef, giftede sig 2. gang 1981 med Gyda Sattrup. Adresse: Emiliehøjvej 5, 2.sal, 8270 Højbjerg.

Billede nr. 48.

1 barn af 1. ægteskab: nr. 9-416.



48. Fra Meta Sørensens (9-401) 60 års fødselsdag, september 1954. Fra venstre: Inge og Per Sørensen (9-405), Jens og Jytte Blide (9-407), Meta (9-401) og Bertel Sørensen, Birgit Weichel (9-408), Lene og Mogens Sørensen (9-406), Grete Palsteen (9-404), Gert Weichel og Mogens Palsteen.

9-407. JYTTE SØRENSEN

Født 8.1.1929 på Frederiksberg. Gift 10.2.1950 i Hillerød med Jens Kjeld Blide, der er født 29.5. 1928 i København som søn af advokat Johannes Rasmus Blide og Margrethe Grønbæk. Jytte er lægesekretær, og hendes mand er retsassessor og cand. jur. Adresse: Fyrrelunden 79, 2635 Ishøj.
Billede nr. 48.
1 barn: nr. 9-417.

9-408. BIRGIT SØRENSEN

Født 25.2.1932 i Hvidovre. Gift 1. gang 23.7.1950 med Gert Weichel, der er født 16.12. 1926. Ægteskabet med Gert, der var rejseekspeditør, blev opløst 1971. Gift 2. gang 18.6. 1983 på Lyngby rådhus med shippingmand Kjeld Erik Steffensen, der er født 24.4. 1939 i Nørresundby som søn af direktør Erik Peter Eskild Steffensen og hustru Herdis Elisabeth Sørensen. Kjeld Erik Steffensen døde 19.11. 1983. Birgit, der er assistent på Lyngby dommerkontor, har adressen: Hybenvej 53, 2830 Virum.
Billede nr. 48.
2 børn af 1. ægteskab: nr. 9-418 og 9-419.

(9-403) Poul Weinreich Jensens barn med Oda Hansen

9-409. GEORG WEINREICH JENSEN

Født 1.8. 1934 på Nørrebro, København. Gift 12.12. 1957 i København med Gerda Sørensen, der er født 3.3. 1936 i Marie Magdalene sogn, Djursland som datter af forpagter Rasmus Sørensen og hustru Emma Katrine Jensen. Georg er autopladesmed. Adresse: Benzonsvej 1, 2000 Frederiksberg.
3 børn: nr. 9-420 til 9-422.

6. GENERATION

(9-404) Grete Sørensens børn med Mogens Palsteen

9-410. JØRGEN PALSTEEN

Født 25.3.1944 i Timotheus sogn, Valby, København. Gift 25.3. 1967 i Kildebrønde kirke med Bente Annette Hansen, der er født 2.9. 1947 på Frederiksberg som datter af vognmand Olav Asger Hansen og hustru Gretha Olsen. Jørgen, der er fotografuddannet, er lokalemester på hotel Nyborg Strand, og Bente er sygehjælper.
Adresse: Fjordvej 18, 5800 Nyborg.
Billeder nr. 46 og 49.
3 børn: nr. 9-423 til 9-425.

9-411. EVA PALSTEEN

Født 3.7.1946 i København. Gift 22.10. 1970 i Ishøj kirke med Hans Hansen, der er født 11.12. 1946 i Svendborg som søn af slagteriarbejder Frederik Dusinius Hansen og hustru Anna Caroline Klausen. Eva er ekspedient, og Hans er vagtmester.
Adresse: Engparken 56, 2690 Karlslunde.
Billeder nr. 46 og 50.
1 barn: nr. 9-426.



49. Jørgen Palsteen (9-410) omkring 1963.

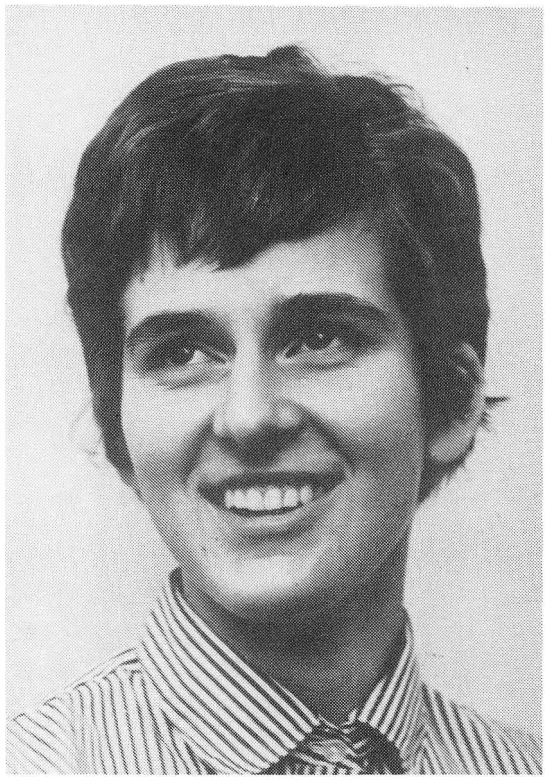

50. Eva Palsteen (9-411) omkring 1963-64.

(9-405) Per Bertel Sørensens børn med Inge Arn

9-412. ANN-LISBETH SØRENSEN

Født 11.9.1945 i Valby. Lektor ved Københavns Universitet. Gift med Tage Jørgen Vosbein. Ægteskabet opløst. Navneændring til Ann-lisbeth Arn. Adresse: Christianshavns Voldgade 43, 4. sal th., 1424 København K.
Ingen børn.

9-413. DORTHE SØRENSEN

Født 15.7.1949 i Virum. Gift 1981 med Torben Larsen, der er født 12.4. 1951 i Bagsværd som søn af murer Willy Larsen og sygehjælper Minna Svendsen Lindstrøm. Dorthe er seminarielærer, og Torben er centermedarbejder. Adresse: Onsvedhuse 4, 4050 Skibby.
Ingen børn.

9-414. MORTEN SØRENSEN

Født 2.5.1958 i Sorø. Journalist. Adresse: Burmeistergade 32, 1429 København K.

9-415. KAREN GITTE SØRENSEN

Født 14.2.1960 i Næstved. Kaldenavn: Guggi. Adresse: Brammersgade 19, 8000 Aarhus C.

(9-406) Mogens Bertel Sørensens barn med
Lene Christensen

9-416. VIVIAN KJÆR SØRENSEN

Født 7.9.1943 i Skt. Johannes sogn, Aarhus. Gift 19.8. 1967 i Aarhus med Lars Daa Jakobsen, der er født 27.8. 1942 i Viborg Domsogn som søn af repræsentant Aksel Marius Brøndum Jakobsen (kaldenavn: Aksel) og Elsa Helga Daa Hansen. Lars er tandlæge. Adresse: Sindingsgade 35, 8620 Kjellerup.
1 barn: nr. 9-427.

(9-407) Jytte Sørensens barn med
Jens Kjeld Blide

9-417. KAREN CHARLOTTE BLIDE

Født 27.5.1950 i Hvidovre. Kaldenavn: Charlotte. Gift 11.7. 1970 med Per Helsmark, der er født 28.12. 1947 i København som søn af politibetjent Ib Helsmark og Marie Louise Lundgren. Charlotte, der stadig bruger efternavnet Blide, er bibliotekar, og Per er teknikum-ingeniør. Adresse: Niels Frederiksensvej 16, Kornerup, 4000 Roskilde.
2 børn: nr. 9-428 og 9-429.

(9-408) Birgit Sørensens børn med
Gert Weichel

9-418. SUSANNE WEICHEL

Født 1.12.1950 i Gentofte. Gift 14.7.1973 på Søllerød rådhus med Oluf Wittenburg Petersen (Petersen slettet ved navneændring omkring 1973), der er født 9.4. 1950 i Randers som søn af kontorchef i undervisningsministeriet Svend Ove Petersen og bogholder Vera Andersen. Susanne er reklamekonsulent, og Oluf er tømrersvend. Adresse: Stenbukken 31, 3650 Ølstykke.
2 børn: nr. 9-430 og 9-431.

9-419. BOLETTE WEICHEL

Født 24.6.1963 i København.

(9-409) Georg Weinreich Jensens børn med
Gerda Sørensen

9-420. JANNIE WEINREICH JENSEN

Født 7.3.1958 på Rigshospitalet. Gift 11.9. 1982 i Højdevangskirken på Amager

med Kim Majgaard Jensen, der er født 14.7. 1958 i Nørresundby som søn af kaptajn i hæren Ernst Majgaard Jensen og bankassistent Nina Rasmussen. Jannie er sygehjælper, og Kim er kleinsmed. Adresse: Virkefelt 1, 2700 Brønshøj.
2 børn: nr. 9-432 og 9-433.

9-421. JOHNNY WEINREICH JENSEN

Født 19.9.1960 på Rigshospitalet. Gift 30.5. 1987 med Helle Stuhaug Jørgensen, der er født 7.4. 1962 i Virum som datter af Knud Jørgensen og Ingelise Stuhaug Olsen. Johnny er plejer, og Helle er sygeplejerske. Adresse: Frederiksdalvej 47, 2830 Virum.

9-422. POUL WEINREICH JENSEN

Født 31.7.1970 på Frederiksberg hospital.

7. GENERATION

(9-410) Jørgen Palsteens børn med
Bente Annette Hansen

9-423. CLAUS PALSTEEN

Født 10.8.1967 i Tåstrup.

9-424. NOCOLAI PALSTEEN

Født 11.7.1971 i Tåstrup.

9-425. CAMILLA PALSTEEN

Født 21.10.1975 i Langeskov.

(9-411) Eva Palsteens barn med
Hans Hansen

9-426. DORTE PALSTEEN HANSEN

Født 16.1.1973 i Roskilde.

(9-416) Vivian Kjær Sørensens barn med
Lars Daa Jakobsen

9-427. LISA DAA JAKOBSEN

Født 12.5.1974 i Skt. Johannes sogn, Aarhus.

(9-417) Karen Charlotte Blides børn med
Per Helsmark

9-428. KRISTIAN BLIDE-HELSMARK

Født 21.6.1974.

9-429. STEFFEN BLIDE-HELSMARK

Født 25.3.1978.

(9-418) Susanne Weichels børn med
Oluf Wittenburg (Petersen)

9-430. TRINE WITTENBURG

Født 22.1.1974 i Helsingør.

9-431. MIE WITTENBURG

Født 26.3.1980 i Frederikssund.

(9-420) Jannie Weinreich Jensens børn med
Kim Majgaard Jensen

9-432. MERETE MAJGAARD JENSEN

Født 3.8.1978 på Frederiksberg hospital.

9-433. KRISTINA MAJGAARD JENSEN

Født 4.3.1982 i Ringgårdmøller på Amager.

Register

Oversigtstavler og personregister
til bogens fire dele

OVERSIGTSTAVLER

På denne og de følgende sider bringes en række oversigtstavler, der som udgangspunkt har personerne i 3. generation og rummer deres efterkommere til og med deres oldebørn. "g" i oversigtstavlerne betyder "gift".

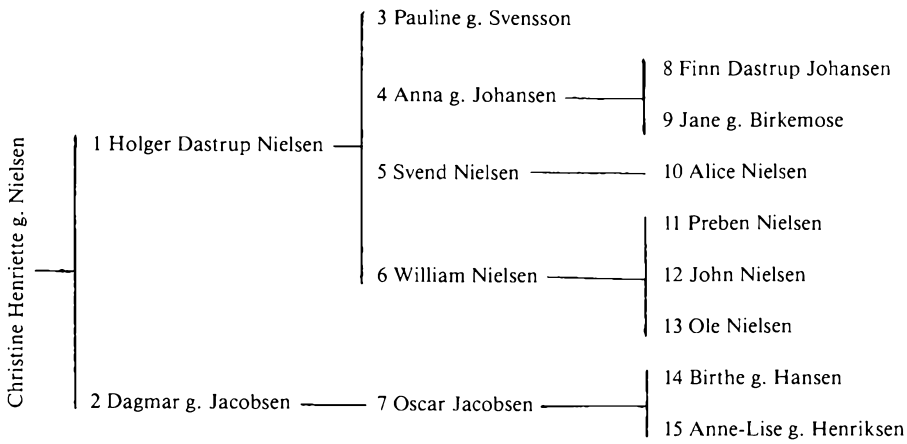

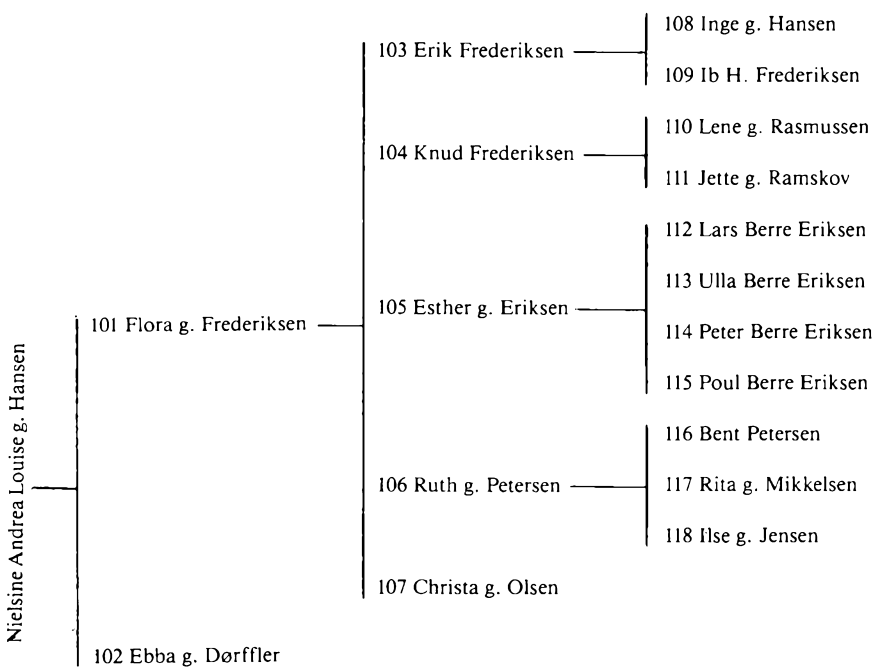

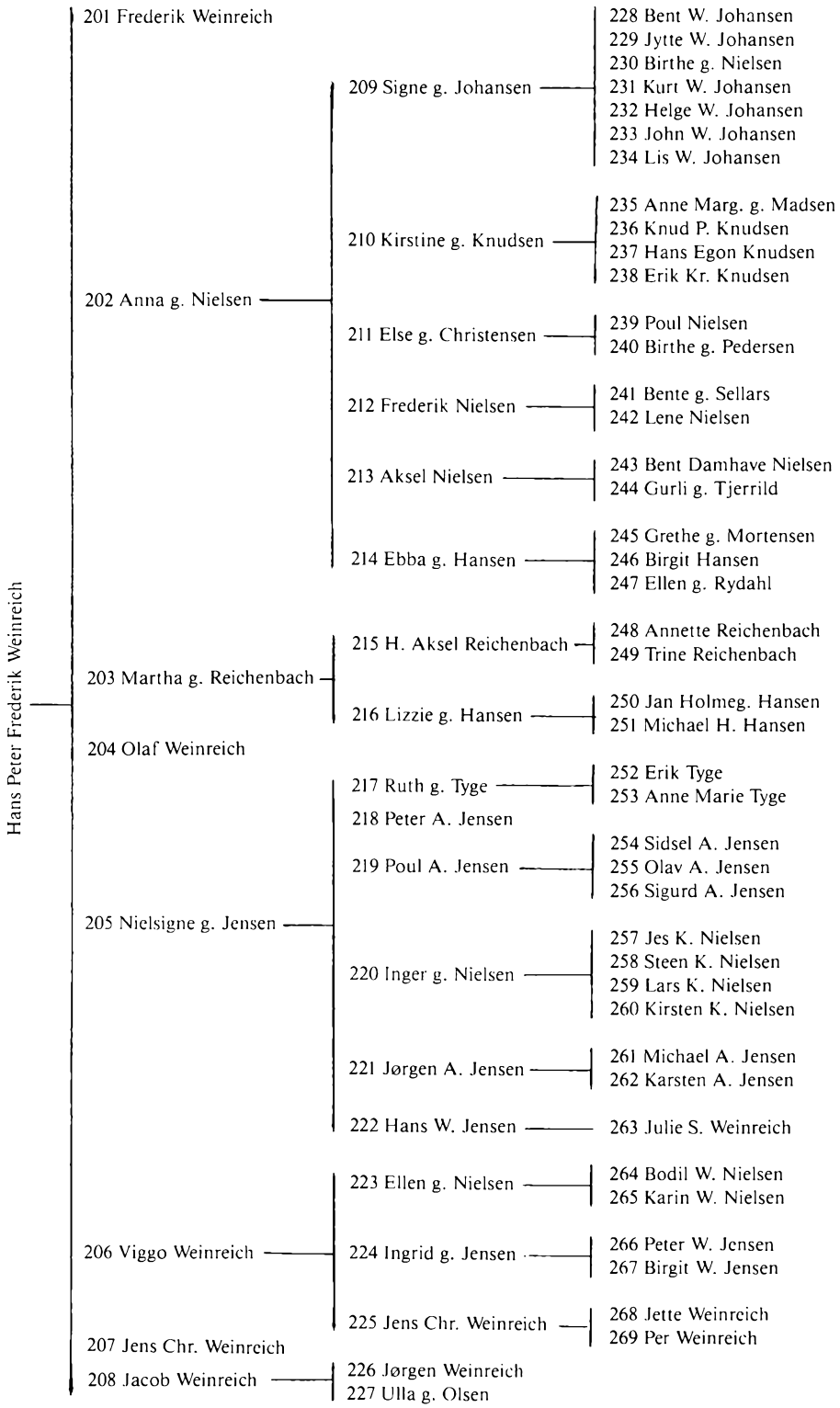
Hans Peter Frederik Weinreich
201 Frederik Weinreich
202 Anna g. Nielsen
209 Signe g. Johansen
228 Bent W. Johansen
229 Jytte W. Johansen
230 Birthe g. Nielsen
231 Kurt W. Johansen
232 Helge W. Johansen
233 John W. Johansen
234 Lis W. Johansen
210 Kirstine g. Knudsen
235 Anne Marg. g. Madsen
236 Knud P. Knudsen
237 Hans Egon Knudsen
238 Erik Kr. Knudsen
211 Else g. Christensen
239 Poul Nielsen
240 Birthe g. Pedersen
212 Frederik Nielsen
241 Bente g. Sellars
242 Lene Nielsen
213 Aksel Nielsen
243 Bent Damhave Nielsen
244 Gurli g. Tjerrild
214 Ebba g. Hansen
245 Grethe g. Mortensen
246 Birgit Hansen
247 Ellen g. Rydahl
203 Martha g. Reichenbach
215 H. Aksel Reichenbach
248 Annette Reichenbach
249 Trine Reichenbach
216 Lizzie g. Hansen
250 Jan Holmeg. Hansen
251 Michael H. Hansen
204 Olaf Weinreich
205 Nielsigne g. Jensen
217 Ruth g. Tyge
252 Erik Tyge
253 Anne Marie Tyge
218 Peter A. Jensen
219 Poul A. Jensen
254 Sidsel A. Jensen
255 Olav A. Jensen
256 Sigurd A. Jensen
220 Inger g. Nielsen
257 Jes K. Nielsen
258 Steen K. Nielsen
259 Lars K. Nielsen
260 Kirsten K. Nielsen
221 Jørgen A. Jensen
261 Michael A. Jensen
262 Karsten A. Jensen
222 Hans W. Jensen
263 Julie S. Weinreich
206 Viggo Weinreich
223 Ellen g. Nielsen
264 Bodil W. Nielsen
265 Karin W. Nielsen
224 Ingrid g. Jensen
266 Peter W. Jensen
267 Birgit W. Jensen
225 Jens Chr. Weinreich
268 Jette Weinreich
269 Per Weinreich
207 Jens Chr. Weinreich
208 Jacob Weinreich
226 Jørgen Weinreich
227 Ulla g. Olsen

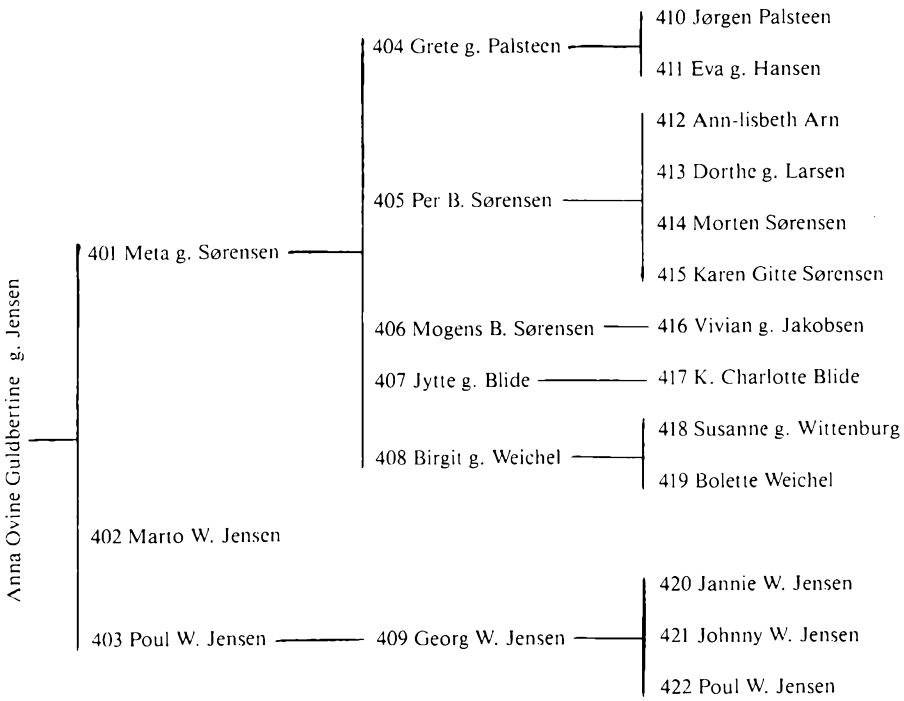
Anna Ovine Guldbertine g. Jensen
401 Meta g. Sørensen
402 Marto W. Jensen
403 Poul W. Jensen
404 Grete g. Palsteen
405 Per B. Sørensen
406 Mogens B. Sørensen
407 Jytte g. Blide
408 Birgit g. Weichel
409 Georg W. Jensen
410 Jørgen Palsteen
411 Eva g. Hansen
412 Ann-lisbeth Arn
413 Dorthe g. Larsen
414 Morten Sørensen
415 Karen Gitte Sørensen
416 Vivian g. Jakobsen
417 K. Charlotte Blide
418 Susanne g. Wittenburg
419 Bolette Weichel
420 Jannie W. Jensen
421 Johnny W. Jensen
422 Poul W. Jensen

PERSONERNES NUMRE

I venstre kolonne er anført personernes numre i dette bind, og i højre kolonne er anført de samme personers numre i slægtsbogen fra 1958. Hvor der i venstre kolonne er sprunget numre over, hvilket er markeret med en streg, er de pågældende personer ikke omtalt i den gamle slægtsbog.

9-1	80
9-2	81
9-3	287
9-4	288
9-5	289
9-6	290
9-7	291
9-8	710
9-9	711
9-10	712
9-11	713
9-12	714
9-13	715
-	
9-101	82
9-102	83
9-103	292
9-104	293
9-105	294
9-106	295
9-107	296
9-108	716
9-109	717
9-110	718
9-111	719
9-112	720
9-113	721
9-114	722
9-115	723
9-116	724
9-117	725
9-118	726
-	
9-201	84
9-202	85
9-203	86
9-204	87
9-205	88
9-206	89
9-207	90
9-208	297
-	
9-210	298
9-211	299
9-212	300
9-213	301
9-214	302
9-215	303
9-216	304
9-217	305
9-218	306
9-219	307
9-220	308
9-221	309
9-222	310
9-223	311
9-224	312
9-225	313
9-226	727
9-227	728
-	
9-235	729
9-236	730
9-237	731
-	
9-239	732
9-240	733
-	
9-245	734
9-246	735
-	
9-248	736
-	
9-250	737
-	
9-401	91
9-402	92
9-403	93
9-404	314
9-405	315
9-406	316
9-407	317
9-408	318
9-409	319
9-410	738
9-411	739
9-412	740
9-413	741
-	
9-416	742
9-417	743
9-418	744
-	

PERSONREGISTER

Registeret omfatter alle de i bogen nævnte personer, men henviser kun til de væsentligste beskrivelser af personerne. I registeret er der således ikke henvist til billedtekster og billeder, idet disse henvisninger findes ved beskrivelsen af personerne inde i bogen. Ligeledes henviser registeret ikke til overskrifter og oversigtstavlerne. Henvisningerne gælder personernes numre.

Æ efter nummeret betyder *ægtefælle* til personen med nummeret.
F efter nummeret betyder *svigerfar* til personen med nummeret.
M efter nummeret betyder *svigermor* til personen med nummeret.
N efter nummeret betyder en person, der er nævnt ved nummeret.
aa er placeret først i alfabetet, å er placeret sidst.
ä er placeret sammen med a, og ü sammen med u.

En person er i registeret anført såvel under fødenavn som senere efternavne. Såfremt kaldenavnet er forfatteret bekendt som et andet navn end fornavnet, er personen anført under begge disse navne.

A

Andersen, Alma Ramskov 9-111 M
Andersen, Asta Ingrid 9-238 M
Andersen, Edith Ingeborg 9-404 M
Andersen, Inger Hessellund 9-205 N
Andersen, Jytte Hartmann 9-405 Æ
Andersen, Marie Kristine 9-112 M
Andersen, Vera 9-418 M
Arn, Ann-lisbeth 9-412
Arn, Inge 9-405 Æ

B

Bakke, Camilla 9-35
Bakke, Erik Brask 9-26 Æ
Bakke, Lilly Brask 9-26 M
Bakke, Lis 9-26
Bakke, Michael 9-36
Bakke, Niels Peter 9-26 F
Beck, Nina Charlotte 9-217 M
Berre, Henriette 9-105 M
Bertelsen, Inger 9-401 M
Berthelsen, Anine Olivia Kristine 9-7 M
Berthelsen, Dagmar Ingeborg 9-7 Æ
Berthelsen, Jens Peter 9-7 F
Birkemose, Eva Weinreich 9-20
Birkemose, Jane Dastrup 9-9
Birkemose, Karen Dagny Johanne 9-9 M
Birkemose, Kurt 9-9 Æ
Birkemose, Richard 9-9 F
Bjerrum, Alfred Weis Frandsen 9-228 F
Bjerrum, Birthe Agnete 9-228 Æ
Bjerrum, Inger Marie 9-228 M
Bjørn-Nielsen, Inger Marie 9-228 M
Blach, Gerda 9-115 M
Blide, Charlotte 9-417
Blide, Jens Kjeld 9-407 Æ
Blide, Johannes Rasmus 9-407 F
Blide, Jytte 9-407
Blide, Karen Charlotte 9-417
Blide, Margrethe 9-407 M
Blide-Helsmark, Kristian 9-428
Blide-Helsmark, Steffen 9-429
Bloch, Barbara Schrøder 9-312
Bonde, Karne 9-313 M
Borup, Birgit Ellinor 9-233 M
Bossow, Jenny 9-222 Æ
Brink, Agnes Jenny 9-118 M
Bromann, Peter 9-276 N

C

Christensdatter, Ane Marie 9-201 M
Christensen, Birthe Juel 9-240
Christensen, Christian 9-211 F
Christensen, Else Hansine 9-211
Christensen, Else Marie Bülow 9-251 M
Christensen, Juel 9-211 Æ
Christensen, Kirsten Bülow 9-251 Æ
Christensen, Lene 9-406 Æ
Christensen, Niels Frede Karlo 9-251 F
Christensen, Selma 9-211 M
Christiansen, Anne 9-275 Æ
Christiansen, Anne Marie 9-116 M
Christiansen, Arnold Emil 9-12 F
Christiansen, Frederik 9-116 F
Christiansen, Grethe 9-275 M
Christiansen, Hans Rasmus 9-275 F
Christiansen, Inge 9-12 Æ
Christiansen, Kirsten Elisa 9-116 Æ
Christiansen, Nielly 9-12 M

D

Damhave, Bent 9-243
Damhave, Erna Helene 9-213 Æ
Damhave, Kristian 9-213 F
Damhave, Mary 9-213 M
Dørffler, Carl Andreas 9-102 Æ, 9-205 N, 9-404 N
Dørffler, Ebba Danica Weinreich 9-102, 9-404 N
Dørffler, Else Kathrine 9-102 M
Dørffler, P. 9-102 F

E

Eriksen, Birgitte Weise 9-114 Æ
Eriksen, Erik 9-105 F
Eriksen, Esther 9-105
Eriksen, Henriette 9-105 M
Eriksen, Jakob 9-133
Eriksen, Jens Berre 9-105 Æ
Eriksen, Kamilla Leonhard Berre 9-128
Eriksen, Lars Berre 9-112
Eriksen, Lasse 9-132
Eriksen, Margit Blach 9-115 Æ
Eriksen, Mikkel Leonhard Berre 9-127
Eriksen, Peter Berre 9-114
Eriksen, Poul Berre 9-115
Eriksen, Rasmus Berre 9-131
Eriksen, Stine Berre 9-130
Eriksen, Ulla Berre 9-113
Eriksen, Vibeke 9-112 Æ
Espland, Birgit 9-219 M

F

Fichmann, Ellen 9-117 M
Fidje, Birgit 9-219 M
Fidje, Gudveig 9-219 Æ
Fidje, Olav 9-219 F
Filemonsen, Hansigne 9-232 M
Frederiksen, A. 9-101 F
Frederiksen, Bente Marie 9-109 Æ
Frederiksen, Christa 9-107
Frederiksen, Claus Houmann 9-120
Frederiksen, Elin Helene 9-104 Æ
Frederiksen, Erik 9-103
Frederiksen, Esther 9-105
Frederiksen, Flora Anna Kathinka Weinreich 9-101
Frederiksen, Helle Houmann 9-122
Frederiksen, Ib Houmann 9-109
Frederiksen, Inge Houmann 9-108
Frederiksen, Jette Pagh 9-111
Frederiksen, Knud 9-104
Frederiksen, Lene Pagh 9-110
Frederiksen, Lis 9-119
Frederiksen, Marie Alvine 9-101 M
Frederiksen, Per Houmann 9-121
Frederiksen, Peter Christinus 9-101 Æ
Frederiksen, Ruth 9-106
Frederiksen, Vibeke 9-103 Æ
Friis, Agnes de 9-6 M
Friis, Merry Agathe de 9-6 Æ
Friis, Thorvald de 9-6 F

G

German, Aagot 9-221 M
Gervin, Margot Weinreich 9-134
Gjesse, Jensine Marianne Anike Naja 9-313
Gjesse, Karne 9-313 M
Gjesse, Martin Thygesen 9-313 Æ
Gjesse, Naja 9-313
Gjesse, Per Johansen 9-314
Gjesse, Simon Johansen 9-315
Gjesse, Søren Thygesen 9-313 F
Graae, (inspektør) 9-206 N
Grønbæk, Margrethe 9-407 M

H

Haarhøj, Signe Margrethe 9-212 M
Hansen, Anna Caroline 9-411 M
Hansen, Anna Grethe 9-250 M
Hansen, Anna Marie 9-1 M
Hansen, Bente Annette 9-410 Æ
Hansen, Birgit Solvejg 9-246
Hansen, Birthe Dyveke 9-14
Hansen, Bodil 9-14 M
Hansen, Charles 9-14 F
Hansen, Christian 9-214 F
Hansen, Christine Henriette Weinreich 9-404 N
Hansen, Dorte Palsteen 9-426
Hansen, Ebba Danica Weinreich 9-102, 9-404 N
Hansen, Ebba Emmy 9-214
Hansen, Ellen 9-214 M
Hansen, Ellen Marie 9-247
Hansen, Elsa Helga Daa 9-416 M
Hansen, Erna Margrethe 9-240 M
Hansen, Eva 9-411
Hansen, Evald 9-214 Æ
Hansen, Flora Anna Kathinka Weinreich 9-101
Hansen, Frede 9-244 F
Hansen, Frederik Dusinius 9-411 F
Hansen, Gretha 9-410 M
Hansen, Grethe 9-275 M
Hansen, Grethe Irene 9-245
Hansen, H. Holmegaard 9-216 F
Hansen, Hans 9-1 F
Hansen, Hans 9-215 F
Hansen, Hans 9-411 Æ
Hansen, Ida 9-244 M
Hansen, Inge Houmann 9-108
Hansen, Jan Reichenbach Holmegaard 9-250
Hansen, Jesper Bahn 9-32
Hansen, Johanne Kristiane 9-1 Æ

Hansen, Jonna Louise 9-250 Æ
Hansen, Josefine Louise Reichenbach Holmegaard 9-305
Hansen, Jubbe Reichenbach Holmegaard 9-304
Hansen, June Reichenbach Holmegaard 9-303
Hansen, Kaj Alfred 9-250 F
Hansen, Karen Dagny Johanne 9-9 M
Hansen, Keld 9-235 N
Hansen, Kirsten Bülow 9-251 Æ
Hansen, Kirsten Martha 9-215 M
Hansen, Knud Henry Bahn 9-14 Æ
Hansen, Lars Preben Schiøtt 9-108 Æ
Hansen, Lizzie 9-216
Hansen, Martin Holmegaard 9-306
Hansen, Michael Bahn 9-31
Hansen, Michael Holmegaard 9-251
Hansen, Nielsine Andrea Louise 9-205 N
Hansen, Oda 9-403 Æ
Hansen, Olav Asger 9-410 F
Hansen, Oluf Christian 9-108 F
Hansen, Preben 9-108 Æ
Hansen, Rigmor Emilie 9-108 M
Hansen, Ruth Ingeborg 9-215 Æ
Hansen, Sara 9-216 M
Hansen, Stine 9-404 N
Hansen, Torben Vestergaard 9-244 Æ
Hansen, Verner Holmegaard 9-216 Æ
Helsmark, Ib 9-417 F
Helsmark, Marie Louise 9-417 M
Helsmark, Per 9-417 Æ
Henningsen, (smed) 9-232 N
Henriksen, Anne-Lise 9-15
Henriksen, Frederik 9-15 F
Henriksen, Hans Jørgen 9-234 N
Henriksen, Johanne 9-15 M
Henriksen, Knud 9-15 Æ
Henriksen, Lars Lehmann 9-33
Hermansen, Aage Weise 9-114 F
Hermansen, Anna Edith Kirstine 9-114 M
Hermansen, Birgitte Weise 9-114 Æ
Houmann, Hulda Alexandrine 9-103 M
Houmann, Niels Peter 9-103 F
Houmann, Vibeke 9-103 Æ
Hüniecke, Nielly 9-12 M

I

Iffersen, (præst) 9-205 N
Inusuqtok, Ane Birthe Debora Anna 9-232 Æ
Inusuqtok, Hansigne 9-232 M
Inusuqtok, Jensine Marianne Anike Naja 9-313
Inusuqtok, Jørgen 9-232 F
Inusuqtok, Naja 9-313

J

Jacobsen, Aase Birgit 9-218 Æ
Jacobsen, Alfred 9-218 F
Jacobsen, Anna Kristine Marie 9-206 M
Jacobsen, Anne-Lise 9-15
Jacobsen, Birthe Dyveke 9-14
Jacobsen, Dagmar 9-2
Jacobsen, Dagmar Ingeborg 9-7 Æ
Jacobsen, Jens Frederik 9-2 Æ, 9-205 N
Jacobsen, Karen 9-2 M
Jacobsen, Kathrine 9-5 M
Jacobsen, Metha 9-218 M
Jacobsen, Niels 9-2 F
Jacobsen, Oscar Albert Berg 9-7
Jakobsen, Aksel Marius Brøndum 9-416 F
Jakobsen, Elsa Helga Daa 9-416 M
Jakobsen, Lars Daa 9-416 Æ
Jakobsen, Lisa Daa 9-427
Jakobsen, Vivian Kjær 9-416
Jensen, Aase Birgit 9-218 Æ
Jensen, Agnes Jenny 9-118 M
Jensen, Anna Haarhøj 9-212 Æ
Jensen, Anne Marie 9-116 M
Jensen, Arnold 9-224 F
Jensen, Asta Ingrid 9-238 M
Jensen, Bergljot Johanna 9-224 M
Jensen, Bertha 9-5 Æ
Jensen, Birgit Weinreich 9-267
Jensen, Bodil Kirstine 9-202 M
Jensen, Brian Corfitz 9-136
Jensen, Børge Erik 9-238 F
Jensen, Carl-Erik Korsvik 9-224 Æ
Jensen, Conny Irene 9-238 Æ
Jensen, Emma Katrine 9-409 M
Jensen, Ernst Majgaard 9-420 F
Jensen, Frank Corfitz 9-118 Æ
Jensen, Georg Weinreich 9-409
Jensen, Gerda 9-409 Æ
Jensen, Gjertrud Elise Marie 9-402 Æ
Jensen, Gudveig 9-219 Æ
Jensen, Hans Weinreich 9-222
Jensen, Helle Stuhaug 9-421 Æ
Jensen, Ilse Weinreich 9-118
Jensen, Inger Ahlmann 9-220
Jensen, Inger Marie 9-205 M
Jensen, Ingrid Margrethe 9-224
Jensen, Jannie Weinreich 9-420
Jensen, Jenny 9-222 Æ
Jensen, Jens Ahlmann 9-205 Æ
Jensen, Johnny Weinreich 9-421
Jensen, Jørgen Ahlmann 9-221
Jensen, Karen 9-2 M
Jensen, Karin Margaret Ahlmann 9-311
Jensen, Karsten Ahlmann 9-262
Jensen, Kathrine 9-5 M
Jensen, Kim Majgaard 9-420 Æ
Jensen, Kirsten 9-110 M
Jensen, Kristina Majgaard 9-433
Jensen, Marie Alvine 9-101 M
Jensen, Marto Weinreich 9-402
Jensen, Merete Majgaard 9-432

Jensen, Meta Sofie Weinreich 9-401
Jensen, Michael Ahlmann 9-261
Jensen, Nielsine Marie 9-205
Jensen, Nina 9-420 M
Jensen, Oda 9-403 Æ
Jensen, Olav Ahlmann 9-255
Jensen, Ole Peter 9-5 F
Jensen, Peter Ahlmann 9-218
Jensen, Peter Marinus 9-212 F
Jensen, Peter Weinreich 9-266
Jensen, Poul Ahlmann 9-219
Jensen, Poul Weinreich 9-403
Jensen, Poul Weinreich 9-422
Jensen, Ruth Ahlmann 9-217
Jensen, Sidsel Ahlmann 9-254
Jensen, Signe Margrethe 9-212 M
Jensen, Sigurd Ahlmann 9-256
Jensen, Sine 9-205
Jensen, Svend Erik Corfitz 9-118 F
Jensen, Søren 9-205 F
Jensen, Vibeke German 9-221 Æ
Jespersen, Hulda Alexandrine 9-103 M
Jespersen, Johanne 9-15 M
Johansen, Anders Peter 9-209 Æ
Johansen, Ane Birthe Debora Anna 9-232 Æ
Johansen, Anita Weinreich 9-278
Johansen, Anna 9-4
Johansen, Bent Weinreich 9-228
Johansen, Birgith 9-8 Æ
Johansen, Birthe Agnete 9-228 Æ
Johansen, Birthe Kamilla Weinreich 9-230
Johansen, Bjørn Weinreich 9-273
Johansen, Bo Dastrup 9-18
Johansen, Ellen 9-214 M
Johansen, Erik Dastrup 9-17
Johansen, Finn Dastrup 9-8
Johansen, Grethe 9-231 Æ
Johansen, Hanne Weinreich 9-279
Johansen, Hansine Jakobine 9-209
Johansen, Helge Weinreich 9-232
Johansen, Helle Hytting 9-16
Johansen, Hildegarth Borup 9-233 Æ
Johansen, Jan Kaae 9-19
Johansen, Jane Dastrup 9-9
Johansen, Jens Kristian 9-4 F
Johansen, Jens Kristian Manly 9-4 Æ
Johansen, Jensine Marianne Anike Naja 9-313
Johansen, Jette 9-8 Æ
Johansen, Jette Weinreich 9-280
Johansen, Johannes 9-209 F
Johansen, John Weinreich 9-233
Johansen, Jytte Weinreich 9-229
Johansen, Kurt Weinreich 9-231
Johansen, Lars Weinreich 9-274
Johansen, Lis Weinreich 9-234
Johansen, Manly 9-4 Æ
Johansen, Maren Marie 9-4 M
Johansen, Margrethe 9-209 M
Johansen, Naja 9-313
Johansen, Niels Bent Weinreich 9-228
Johansen, Selma 9-211 M
Johansen, Sine 9-209
Johansen, Søren Weinreich 9-281
Jørgensen, Carl Viggo Christian 9-236 F
Jørgensen, Ella Dusine 9-236 M
Jørgensen, Eva Margrethe 9-236 Æ
Jørgensen, Helle Stuhaug 9-421 Æ
Jørgensen, Henning 9-112 F
Jørgensen, Ingelise Stuhaug 9-421 M
Jørgensen, Knud 9-421 F
Jørgensen, Marie Kristine 9-112 M
Jørgensen, Vibeke 9-112 Æ

K

Kaae, Børge 9-8 F
Kaae, Else 9-8 M
Kaae, Jette 9-8 Æ
Kirkegaard, Birgit Ellinor 9-233 M
Kirkegaard, Hildegarth Borup 9-233 Æ
Kirkegaard, Svend Aage 9-233 F
Kjær, Anna 9-246 N
Kjær, Bent 9-246 N
Kjær, Johannes Evald 9-246 N
Kjær, Kevin Mørk 9-297
Kjær, Trine Mørk 9-298
Klausen, Anna Caroline 9-411 M
Knudsen, Anne Margrethe 9-235
Knudsen, Conny Irene 9-238 Æ
Knudsen, Erik Kristian 9-238
Knudsen, Eva Margrethe 9-236 Æ
Knudsen, Flemming 9-285
Knudsen, Hans Egon 9-237
Knudsen, Hans Peter 9-210 F
Knudsen, Inge Solvej 9-282
Knudsen, Johanne Marie 9-210 M
Knudsen, Jørgen Laurits 9-210 Æ
Knudsen, Kirsten 9-287
Knudsen, Kirstine Marie 9-210
Knudsen, Knud Peter 9-236
Knudsen, Lone Anja 9-238 N
Knudsen, Margrethe 9-209 M
Knudsen, Maria Louise 9-289
Knudsen, Martin 9-286
Knudsen, Ulla 9-288
Korsvik, Bergljot Johanna 9-224 M
Kragh, Lene 9-107 M

L

Langaa, Birthe 9-282 N
Larsen, Birthe 9-282 N
Larsen, Dorthe 9-413
Larsen, Else Marie Bülow 9-251 M
Larsen, Henrik 9-16 N
Larsen, Kaj Tage 9-282 N
Larsen, Kenneth Hytting 9-34
Larsen, Kim 9-282 N

Larsen, Marianne Irene 9-277 N
Larsen, Mia 9-310
Larsen, Minna Svendsen 9-413 M
Larsen, Torben 9-413 Æ
Larsen, Tove 9-222 M
Larsen, Willy 9-413 F
Lindstrøm, Minna Svendsen 9-413 M
Ludvigsen, Lissi 9-215 Æ
Lundgren, Marie Louise 9-417 M
Løvenholdt, Charles 9-11 F
Løvenholdt, Lisa Rydeberg 9-11 Æ

M

Madsen, Anne Margrethe 9-235
Madsen, Benedikte 9-235 M
Madsen, Grethe 9-231 Æ
Madsen, Jensine 9-231 N
Madsen, Karl Ernst 9-235 Æ
Madsen, Kristian 9-235 F
Madsen, Lene 9-284
Madsen, Ole Henrik 9-283
Malling, Carl Th. 9-208 N
Mikkelsen, Anine Olivia Kristine 9-7 M
Mikkelsen, Ejner 9-117 F
Mikkelsen, Ellen 9-117 M
Mikkelsen, Jan Michael 9-117 Æ
Mikkelsen, Malene Weinreich 9-135
Mikkelsen, Margot Weinreich 9-134
Mikkelsen, Marie 9-129
Mikkelsen, Rita Weinreich 9-117
Mortensen, Edith Nielsen 9-109 M
Mortensen, Grethe Irene 9-245
Mortensen, Margit Rath 9-295
Mortensen, Marianne Rath 9-296
Mortensen, Olivia 9-245 M
Mortensen, Svend Evald 9-245 F
Mortensen, Svend Ove Rath 9-245 Æ
Munkebo, Dagny 9-244 N
Mørk, Anna 9-246 N

N

Nielsen, Aksel Viggo 9-213
Nielsen, Alice 9-10
Nielsen, Andreas Kirkensgaard 9-220 F
Nielsen, Ane Marie 9-201 M
Nielsen, Anna 9-4
Nielsen, Anna Edith Kirstine 9-114 M
Nielsen, Anna Haarhøj 9-212 Æ
Nielsen, Anna Kristine Marie 9-206 M
Nielsen, Anna Metha Katrine 9-202
Nielsen, Anne 9-275 Æ
Nielsen, Anni Weinreich 9-276
Nielsen, Arne Bo 9-248 Æ
Nielsen, Benny Ruth 9-119 M
Nielsen, Bent Damhave 9-243
Nielsen, Bente Haarhøj 9-241
Nielsen, Bertha 9-5 Æ
Nielsen, Betina 9-29
Nielsen, Birte 9-13 Æ
Nielsen, Birthe Kamilla Weinreich 9-230
Nielsen, Bodil Kirstine 9-202 M
Nielsen, Bodil Weinreich 9-264
Nielsen, Brian 9-28
Nielsen, Britta 9-22
Nielsen, Christine Henriette Weinreich 9-404 N
Nielsen, Dagmar 9-2
Nielsen, Ebba Emmy 9-214
Nielsen, Ejvind Anker 9-223 Æ
Nielsen, Ella Dusine 9-236 M
Nielsen, Ellen Kristine 9-223
Nielsen, Else Hansine 9-211
Nielsen, Else Kathrine 9-102 M
Nielsen, Erna Helene 9-213 Æ
Nielsen, Frederik Laurits 9-212
Nielsen, Frode Kirkensgaard 9-220 Æ
Nielsen, Gitte Rydeberg 9-24
Nielsen, Gurli Damhave 9-244
Nielsen, Gyda 9-230 M
Nielsen, Hans Laurits 9-202 Æ
Nielsen, Holger Dastrup 9-1
Nielsen, Ida Bromann 9-308
Nielsen, Inge 9-12 Æ
Nielsen, Inger Ahlmann 9-220
Nielsen, Jan 9-27
Nielsen, Jenny Kirstine 9-220 M
Nielsen, Jes Kirkensgaard 9-257
Nielsen, Johanne Kristiane 9-1 Æ
Nielsen, John 9-12
Nielsen, Johnny Rydeberg 9-25
Nielsen, Karen 9-213 Æ
Nielsen, Karin Weinreich 9-265
Nielsen, Kenneth 9-23
Nielsen, Kenneth 9-119 Æ
Nielsen, Kirsten Kirkensgaard 9-260
Nielsen, Kirstine Marie 9-210
Nielsen, Kjeld Weinreich 9-277
Nielsen, Kristine Marie Karoline 9-206 Æ
Nielsen, Kristine Petrine 9-223 M
Nielsen, Lars 9-137
Nielsen, Lars 9-202 F
Nielsen, Lars Kirkensgaard 9-259
Nielsen, Laurits 9-202 Æ
Nielsen, Leif Weinreich 9-275
Nielsen, Lena 9-138
Nielsen, Lene Haarhøj 9-242
Nielsen, Lindy 9-108 N
Nielsen, Lis 9-26
Nielsen, Lis 9-119
Nielsen, Lisa Rydeberg 9-11 Æ
Nielsen, Mads Weinreich 9-307
Nielsen, Magnus Martinus 9-230 F
Nielsen, Margrethe 9-201 Æ
Nielsen, Mathias Berg 9-404 N
Nielsen, Merry Agathe 9-6 Æ
Nielsen, Metha 9-218 M
Nielsen, Ole 9-13

Nielsen, Ole 9-230 Æ
Nielsen, Ottomine 9-201 N
Nielsen, Pauline 9-3
Nielsen, Peter Rasmus 9-223 F
Nielsen, Poul Børge 9-239
Nielsen, Preben 9-11
Nielsen, Steen Kirkensgaard 9-258
Nielsen, Stine 9-404 N
Nielsen, Stine Weinreich 9-309
Nielsen, Susanne 9-30
Nielsen, Svend 9-5
Nielsen, Søren 9-201 F
Nielsen, Søren Peter 9-206 F
Nielsen, Thorkild Tidemann 9-10 Æ
Nielsen, Thyra Elisabeth 9-225 M
Nielsen, William 9-6
Nielsen, Yvonne 9-21
Nilsson, Anna 9-3 M
Nordbo, Gyda 9-230 M

O

Olsen, Anja Weinreich 9-271
Olsen, Charlotte Weinreich 9-270
Olsen, Christa 9-107
Olsen, Gjertrud Elise Marie 9-402 Æ
Olsen, Gretha 9-410 M
Olsen, Ingelise Stuhaug 9-421 M
Olsen, Karl Rasmus 9-107 Æ
Olsen, Ketty 9-227 M
Olsen, Laurits 9-107 F
Olsen, Lene 9-107 M
Olsen, Mette Weinreich 9-272
Olsen, Ole 9-227 F
Olsen, Sune 9-227 Æ
Olsen, Ulla 9-227

P

Pagh, Elin Helene 9-104 Æ
Pagh, Peter 9-104 F
Pagh, Sara 9-104 M
Palsteen, Bente Annette 9-410 Æ
Palsteen, Camilla 9-425
Palsteen, Claus 9-423
Palsteen, Edith Ingeborg 9-404 M
Palsteen, Eva 9-411
Palsteen, Grete 9-404
Palsteen, Harald 9-404 F
Palsteen, Jørgen 9-410
Palsteen, Mogens 9-404 Æ
Palsteen, Nicolai 9-424
Pedersen, Alma Ramskov 9-111 M
Pedersen, Anita Lisa 9-291
Pedersen, Anna Grethe 9-250 M
Pedersen, Benedikte 9-235 M
Pedersen, Bent Ramskov 9-111 Æ
Pedersen, Birthe Juel 9-240
Pedersen, Carla 9-231 M
Pedersen, Erna Margrethe 9-240 M
Pedersen, Grethe 9-231 Æ
Pedersen, Heidi Tina 9-290
Pedersen, Jens 9-248 Æ
Pedersen, Jens Marius 9-231 F
Pedersen, Jette Pagh 9-111
Pedersen, Johanne Marie 9-210 M
Pedersen, Kristine Petrine 9-223 M
Pedersen, Lars Jørgen 9-240 Æ
Pedersen, Laurits Jørgen 9-240 F
Pedersen, Maren Marie 9-4 M
Pedersen, Niels Immerkær 9-234 N
Pedersen, Niels Tyge 9-217 F
Pedersen, Nina Charlotte 9-217 M
Pedersen, Nina Lohmann 9-247 M
Pedersen, Thorvald 9-111 F
Petersen, Anne-Mette 9-139
Petersen, Anne-Mette Weinreich 9-139
Petersen, Bent 9-116
Petersen, Bent Weinreich 9-116
Petersen, Birgith 9-8 Æ
Petersen, Carl Peter 9-106 F
Petersen, Carl Peter 9-106 Æ
Petersen, Ella Alvilda 9-208 Æ
Petersen, Harald Ejner 9-225 F
Petersen, Henriette 9-208 M
Petersen, Ilse Weinreich 9-118
Petersen, Ingrid 9-225 Æ
Petersen, Ketty 9-227 M
Petersen, Kirsten Elisa 9-116 Æ
Petersen, Maren 9-106 M
Petersen, Olivia 9-245 M
Petersen, Oluf Wittenburg 9-418 Æ
Petersen, Peter Henrik 9-208 F
Petersen, Rita Weinreich 9-117
Petersen, Ruth 9-106
Petersen, Sara 9-104 M
Petersen, Svend Ove 9-418 F
Petersen, Thyra Elisabeth 9-225 M
Petersen, Vera 9-418 M
Petersen, Wanda 9-8 M
Petersen, William 9-8 F
Poulsen, Sigurd 9-216 N

R

Ramskov, Bent 9-111 Æ
Ramskov, Jesper Pagh 9-126
Ramskov, Jette Pagh 9-111
Ramskov, Mads Pagh 9-125
Rasmussen, Anna Marie 9-1 M
Rasmussen, Bent Ejvind 9-110 Æ
Rasmussen, Claus Pagh 9-123
Rasmussen, Henriette 9-208 M
Rasmussen, Johannes 9-110 F
Rasmussen, Kirsten 9-110 M
Rasmussen, Lars Pagh 9-124
Rasmussen, Lene Pagh 9-110
Rasmussen, Nina 9-420 M
Reichenbach, Aksel 9-215

Reichenbach, Annette 9-248
Reichenbach, Casper Lund 9-302
Reichenbach, Hans Aksel 9-215
Reichenbach, Lissi 9-215 Æ
Reichenbach, Lizzie 9-216
Reichenbach, Martha Kathrine 9-203
Reichenbach, Pernille 9-301
Reichenbach, Ruth Ingeborg 9-215 Æ
Reichenbach, Trine Charlotte 9-249
Reichenbach, Valdemar 9-203 Æ
Reick, Robert 9-119 F
Rydahl, Ellen Marie 9-247
Rydahl, Jens Christian Lohmann 9-247 Æ
Rydahl, Jesper Lohmann 9-300
Rydahl, Kenneth Lohmann 9-299
Rydahl, Nina Lohmann 9-247 M
Rydahl, Nybo 9-247 F
Rørstrøm, Lilly Brask 9-26 M

S

Sattrup, Gyda 9-406 Æ
Schiøtt, Rigmor Emilie 9-108 M
Schjødts, Birte 9-13 Æ
Schjødts, Maja 9-13 M
Schjødts, Svend Aage 9-13 F
Schmidt-Hansen, Kaj 9-404 N
Schrøder, Annette 9-222 Æ
Schrøder, Kaj 9-222 F
Schrøder, Tove 9-222 M
Sellars, Bente Haarhøj 9-241
Sellars, Bryan Kelly 9-292
Sellars, Christopher 9-241 Æ
Sellars, Darren Robert 9-294
Sellars, Frank 9-241 F
Sellars, Janine Nichole 9-293
Splittorf, Barbara Kirstine 9-205 N
Steffensen, Birgit 9-408
Steffensen, Erik Peter Eskild 9-408 F
Steffensen, Herdis Elisabeth 9-408 M
Steffensen, Kjeld Erik 9-408 Æ
Stærmose, (præst) 9-206 N
Svendsen, Maren 9-106 M
Svensson, Anna 9-3 M
Svensson, Axel Arthur Nilsson 9-3 Æ
Svensson, Pauline 9-3
Svensson, Rudolf 9-3 F
Sørensen, Aagot 9-221 M
Sørensen, Ann-lisbeth 9-412
Sørensen, Benny Lund 9-248 Æ
Sørensen, Bertel 9-401 Æ
Sørensen, Birgit 9-408
Sørensen, Christen 9-401 F
Sørensen, Dorthe 9-413
Sørensen, Emma Katrine 9-409 M
Sørensen, Erik 9-221 F
Sørensen, Gerda 9-409 Æ
Sørensen, Grete 9-404
Sørensen, Guggi 9-415
Sørensen, Gyda 9-406 Æ
Sørensen, Herdis Elisabeth 9-408 M
Sørensen, Inge 9-405 Æ
Sørensen, Inger 9-401 M
Sørensen, Jenny Kirstine 9-220 M
Sørensen, Jytte 9-407
Sørensen, Jytte Hartmann 9-405 Æ
Sørensen, Karen Gitte 9-415
Sørensen, Lene 9-406 Æ
Sørensen, Meta Sofie Weinreich 9-401
Sørensen, Mogens Bertel 9-406
Sørensen, Morten 9-414
Sørensen, Per Bertel 9-405
Sørensen, Rasmus 9-409 F
Sørensen, Vibeke German 9-221 Æ
Sørensen, Vivian Kjær 9-416

T

Tidemann, Kaj 9-10 F
Tjerrild, A. P. 9-244 N
Tjerrild, Dorthe Munkebo 9-244 N
jerrild, Gurli Damhave 9-244
Tjerrild, Tina Munkebo 9-244 N
Tjerrild, Torben 9-244 Æ
Tyge, Anne Marie 9-253
Tyge, Erik Henning 9-252
Tyge, Knud Johannes 9-217 Æ
Tyge, Niels 9-217 F
Tyge, Nina Charlotte 9-217 M
Tyge, Ruth Ahlmann 9-217

V

Vallentin, Anne 9-275 Æ
Vallentin, Jørgen Bent 9-275 N
Vallentin, Rikke 9-316
Vestergaard, Bente Marie 9-109 Æ
Vestergaard, Carl Ernst 9-109 F
Vestergaard, Edith Nielsen 9-109 M
Vestergaard, Ida 9-244 M
Vintersbølle, Gerda 9-115 M
Vintersbølle, Kaj 9-115 F
Vintersbølle, Margit Blach 9-115 Æ
Vosbein, Ann-lisbeth 9-412
Vosbein, Tage Jørgen 9-412 Æ

W

Weichel, Birgit 9-408
Weichel, Bolette 9-419
Weichel, Gert 9-408 Æ
Weichel, Susanne 9-418
Weinreich, Anna Metha Katrine 9-202
Weinreich, Annette 9-222 Æ
Weinreich, Barbara Kirstine 9-205 N
Weinreich, Barbara Schrøder 9-312
Weinreich, Christian 9-207, 9-205 N
Weinreich, Ella Alvilda 9-208 Æ
Weinreich, Ellen Kristine 9-223

Weinreich, Frederik Daniel 9-201
Weinreich, Hans 9-222
Weinreich, Hans Peter Frederik 9-201 N, 9-205 N
Weinreich, Hansine Jakobine 9-209
Weinreich, Inger 9-205 N
Weinreich, Ingrid 9-225 Æ
Weinreich, Ingrid Margrethe 9-224
Weinreich, Jacob 9-208
Weinreich, Jenny 9-222 Æ
Weinreich, Jens Christian 9-207, 9-205 N
Weinreich, Jens Christian 9-225, 9-206 N
Weinreich, Jette 9-268
Weinreich, Johan Daniel 9-205 N
Weinreich, Julie Schrøder 9-263
Weinreich, Jørgen 9-226
Weinreich, Kristine Marie Karoline 9-206 Æ
Weinreich, Margrethe 9-201 Æ
Weinreich, Martha Kathrine 9-203
Weinreich, Nielsine Andrea Louise 9-205 N
Weinreich, Nielsine Marie 9-205
Weinreich, Olaf Søren 9-204, 9-205 N
Weinreich, Ottomine 9-201 N
Weinreich, Per 9-269
Weinreich, Sine 9-205
Weinreich, Sine 9-209
Weinreich, Ulla 9-227
Weinreich, Viggo Søren 9-206, 9-204 N, 9-205 N
Willumsen, Maja 9-13 M
Wittenburg, Mie 9-431
Wittenburg, Oluf 9-418 Æ
Wittenburg, Susanne 9-418
Wittenburg, Trine 9-430