Danskernes Historie Online
Danske Slægtsforskeres Bibliotek

Dette værk er downloadet fra Danskernes Historie Online

Danskernes Historie Online er Danmarks største digitaliseringsprojekt af litteratur inden for emner som personalhistorie, lokalhistorie og slægtsforskning. Biblioteket hører under den almennyttige forening Danske Slægtsforskere. Vi bevarer vores fælles kulturarv, digitaliserer den og stiller den til rådighed for alle interesserede.

Støt vores arbejde – Bliv sponsor

Som sponsor i biblioteket opnår du en række fordele. Læs mere om fordele og sponsorat her: https://slaegtsbibliotek.dk/sponsorat

Ophavsret

Biblioteket indeholder værker både med og uden ophavsret. For værker, som er omfattet af ophavsret, må PDF-filen kun benyttes til personligt brug.

Links

Slægtsforskernes Bibliotek: https://slaegtsbibliotek.dk
Danske Slægtsforskere: https://slaegt.dk

LOKALHISTORISK FORENING OG ARKIV

BJERGSTED

Lokalhistorisk Forening og Arkiv
Svebølle Aktivitetscenter
Centervej 13 – 4470 Svebølle

Skålsten – en hilsen fra Bronze-alderen.

Stenen er i kirkemuren foran kirken mod Kirkebakken.



Vi fik engang et brev fra Kjeld Olsen i Gl. Svebølle.

"Der var engang en Købmandshandel i Gl. Svebølle"

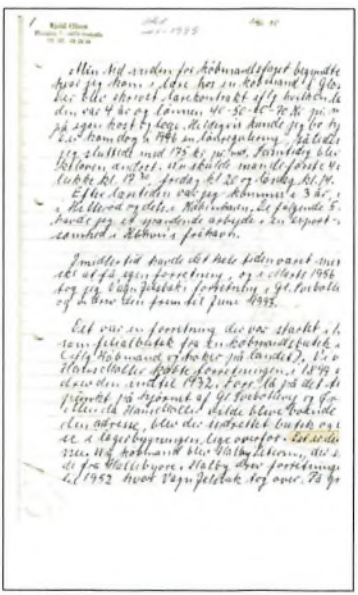

Læs inde i bladet:

Bjergsted Lokalhistoriske forening og Arkiv side 2

Vores generalforsamling den 26. marts 2019 Side 3

Lokalarkivet " inden for murene" Side 7

Viskinge Kirke's Kirkemur – en mur med en hilsen fra Bronzealderen Side 17

Købmandshandel i Gl. Svebølle – Der var engang? Side 19

Kontingentbetaling Side 24

Kommende arrangementer Side 24

Bjergsted Lokalhistorisk Forening og Arkiv – ISSN 2246-350 X

Foreningens bestyrelse:

Formand
Jens Weinreich, Eskebjergvej 33, 4593 Eskebjerg. Tlf.: 59 29 15 44 Mob.: 22 12 43 70

Næstformand
Olav Rye Hintze, Oasen 1, 4470 Svebølle. Mob.: 29 91 45 76

Kasser
Henning Jensen. Faksbjergvej 3, 4470 Svebølle. Mob.: 24 43 93 74

Bestyrelsesmedlem
Rud Lynge Jacobsen, Berberisvej 1d. 4470 Svebølle. Tlf.: 59 29 12 96, Mob.: 61 11 66 54

Bestyrelsesmedlem
Poul Nautrup, Bjørnsvej 12, 4593 Eskebjerg. Tlf.: 59 29 12 18, Mob.: 24 80 03 97

Kontor:

Centervej 13, 4470 Svebølle Tlf.: 59 29 14 08
E-post: bjergstedarkiv@live.dk
Arkivets hjemmeside: www.bjergstedarkiv.dk
Arkivets Konto: Reg. 2190 Konto nr. 5114404200

Åbningstid: Hver torsdag kl. 14-17 – samt efter aftale.
Juli måned – ferielukket.

Ansvarshavende: Olav Rye Hintze
Redaktører: Jens Weinreich og Olav Rye Hintze

Medlemsbladet udkommer nu 2 gange om året – 1. juli og 1. februar.

Eftertryk med kildeangivelse tilladt,
NB! I dette blad kan der være gengivet billeder, der i en anden sammenhæng er copyright beskyttet.

Referat fra Generalforsamlingen den 26. marts 2019 – Beretning – m.v.

Til generalforsamlingen var mødt 42 stemmeberettigede.
Formand Jens Weinreich bød velkommen til generalforsamlingen

Dagsorden:

1. Valg af dirigent og stemmetællere
Jørgen Rasmussen blev foreslået og valgt. Dagsorden blev oplæst.
Valg af stemmetællere: Bjarne Corfixen og Karsten Ahrens blev valgt.

2. Formandens beretning
Formand Jens Weinreich aflagde beretning for året 2018.
Der var ingen spørgsmål eller kommentarer og formandsberetningen blev godkendt.

3. Kasserens beretning
Kasserer Henning Jensen gennemgik regnskabet for år 2018.
Der var ingen spørgsmål eller kommentarer og regnskabet blev godkendt.

4. Valg
På valg var Jens Weinreich, Rud Lynge Jacobsen og Poul Nautrup, alle tre modtog genvalg.

Dirigenten Jørgen Rasmussen oplyste: Flemming Paulsen ønsker at udtræde af bestyrelsen. Olav Hintze vores 1. suppleant indtræder i Flemming Paulsens sted.

Suppleant Hans Sørensen ophører. Der blev valgt 2 nye suppleanter: Knud Buhr, Svebølle og Merethe Hansen, Særslev. Til orientering oplyste formanden Jens Weinreich, at suppleanterne er velkomne til at deltage i bestyrelsesmøderne.

Valg af revisorer: Jan Østergård og Jørgen Rasmussen, begge modtog genvalg.

Valg af revisorsuppleant: Inga Jensen som modtog genvalg.

5. Indkomne forslag
Arkivet har modtaget et forslag fra Ole Hahn Petersen med en vedtægtsændring til §3. Kassation af indsamlede og registrerede arkivalier/materiale kan kun ske, når det har været forelagt kassationsudvalget og udvalget har godkendt dette. Vedtægtsændringsforslag til §5 – Valg af 3 medlemmer til kassationsudvalg.

Ole Hahn Petersen fortalte medlemmerne om sin begrundelse for forslaget: *Hans indtryk er, der er blevet kasseret arkivalier/materiale og andre ting, som er uheldige. Han har efterlyst kirkeblade med artikler, som var relevante for ham, disse kirkeblade var kasseret af lokalarkivet. Han fandt dog efterfølgende de efterlyste historier på kirkekontoret. iflg. Ole Hahn Petersen er der også sket andre uheldige ting, bl.a. salg af postkort.*

Formanden Jens Weinreich oplyste, at bestyrelsen ikke kan godkende forslaget.

Ole Hahn Petersen oplyser*: At ifølge arkivets egne vedtægter er kirkebladet arkivalier for arkivet.*

Medarbejder i arkivet Inga Jensen oplyser: *Arkivet er ikke forpligtiget til at gemme materiale der findes andetsteds. Når en giver afleverer arkivalier til arkivet, udfyldes en modtagelseserklæring. Giveren skriver under på, hvad der må ske med arkivalierne. Desuden følger vi reglerne fra SLA og Landsarkivet.*

Pause til drøftelser blandt medlemmerne!

Kasserer Henning har ordet: Han vil kalde forslaget et mistillidsvotum til bestyrelsen og til de frivillige medarbejdere, der bruger tiden på at registrere arkivalierne. Henning Jensen vil derfor anbefale medlemmerne at stemme nej til forslaget.

Karsten Ahrens beklager Ole Hahns Petersens forslag. Han foreslår at Ole Hahn Petersen trækker forslaget tilbage.

Ole Hahn Petersen: Synes at kirkebladene burde indgå i arkivet, når der er så meget andet der indgår. Ole Hahn bøjer sig dog og trækker sit forslag tilbage.

6. Eventuelt

Dirigenten Jørgen Rasmussen takkede for god ro og orden og gav ordet til formanden Jens Weinreich for en afsluttende bemærkning.



Jens Weinreich siger Flemming Paulsen tak for hans store arbejde Privat foto

Jeg vil gerne sige tak til Flemming Paulsen for din store indsats i arkivet. Du har været i arkivet i 9 år og du har været en god repræsentant for lokal-arkivet. Du har altid leveret et flot stykke arbejde. Jeg er overbevist om, at der har ligget mange timers arbejde bagved, før det endelige resultat var klar og gik i trykken. Eller det blev lagt ind arkivets hjemmeside eller for den sags skyld blev opsat på vores opslagstavler i Åvangen. Tusind tak for din indsats Flemming! Herefter fik Flemming Paulsen overrakt 3 fl. vin som en symbolsk tak for hans store indsats i arkivet!

Flemming Paulsen kvitterer med at fortælle*: Han har haft nogle gode år og arbejdet har været spændende. Det er nu tid til at trække sig tilbage, det gør han af personlige årsager.*

7. Foredrag af EU-politiker Marianne Vind

Efter generalforsamlingen var der foredrag ved måske kommende EU-parlamentsmedlem Marianne Vind Petersen, Marianne er opvokset i Svebølle (på Frederiksberg).

Temaet: Hvem er jeg, hvad har jeg med fra Svebølle og hvorfor drømmer jeg om en plads i Europa parlamentet?

Et spændende indlæg i vores Generalforsamling.

Desværre for Marianne Vind, manglede hun et mindre antal personlige stemmer for at komme til EU-Parlamentet i Bryssel.

Ref. 26/3-2019 / Connie Djernis



Marianne Vind - Foto: Privat

Efter generalforsamlingen konstituerede bestyrelsen sig som:
Formand Jens Weinreich
Næstformand Olav Rye Hintze
Kasser Henning Jensen
Bestyrelsesmedlem Poul Nautrup
Bestyrelsesmedlem Rud Lynge Jacobsen

Suppleanter
Merete Hansen
Knud Petersen

Udenfor bestyrelsen og suppleanter, men med i bestyrelsesarbejdet er Connie Djernis som sekretær

Lokalhistorisk Forening og Arkiv - bag "murene"

I Lokalhistorisk forening og Arkiv arbejder vi med, at bevare vores lokalhistorie, så den ikke går tabt, og den er synlig for eftertiden.

Det gør vi ved, at indsamle, registrere og bevare arkivalier, billeder, skriftligt materiale og andre data med tilknytning til vores geografiske område, der udgjorde den tidligere Bjergsted Kommune, dens borgere, foreninger, virksomheder og institutioner, både i fortid og nutid.

Vores historie er tilgængelig, ikke alene ved besøg på arkivet, hvor vi kan hente informationerne fra vores store arkiver, men også for de mange brugere, der søger informationer på internettet.

Der er ikke tvivl om, at *"rygraden"* i foreningens store arbejde med at bevare vores historie, er de frivillige i foreningen, som sammen med bestyrelsen, får foreningen til at fungere som en helhed. Uden de frivillige havde vi intet. De frivillige arbejder med mange forskellige ting, hvor alt er vigtigt for os. De frivillige er:

"Arkibas gruppen"

- Inga Jensen
- Connie Djernis
- Anne Grethe Høj
- Tina Petersen
- Merete Hansen

Gruppens computerværktøj hedder Arkibas, derfor navnet Arkibasgruppen.

Gruppen arbejder med, at modtage arkivalier, scanne dem ind, og få dem ind i "computerverdenen". Herfra bliver de synlige for alle, når man søger på Internettet, både ved at bruge vores hjemmeside http://bjergstedarkiv.dk/ , arkiv.dk, eller bruge søgefunktionerne på internettet

Det var en lang teknisk forklaring, så lad os prøve at se et eksempel.

I eksemplet søger vi over Internettet et historisk foto af Havnsø Mølle. Så, vi skriver på computeren "foto Havnsø mølle". Det giver flere svar på skærmen, men vi vælger et af de øverste svar, og det er fra Bjergsted Lokalarkivs hjemmeside. Se næste side;

Havnsø | Bjergsted Lokalhistorisk Forening og Arkiv
bjergstedarkiv.dk/?page_id=793 ▾
1. **Havnsø** Møllegård med Kro og **Mølle** ca. år 1900 2. **Havnsø** Hotel og Kursuscenter 3. Isbryderen Thorbjørn i farvandet ud for **Havnsø** 4. Livlig aktivitet på ...
Du har besøgt denne side den 07-06-19.

Det svar vælger vi, og så kommer vores hjemmeside for Bjergsted Arkiv frem på skærmen:

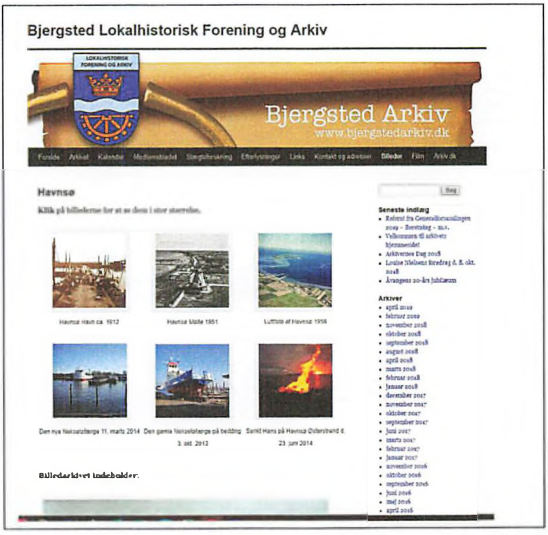

Ved at trykke tasten "Page Down" eller "næste side" på tastaturet, så kommer der et foto med Havnsø Mølle frem på skærmen.



Havnsø Møllegård med Kro og Mølle ca. år 1900. Tv. ses møller Adolf Frederik Kargaard med familie.



"Arkibas gruppen" på arbejde. I forgrunden Merete Hansen. I baggrunden er Anne Grethe Høj og Tina Pedersen



Her er Inga Jensen i samtale med Jens Weinreich



Connie Djernis med endnu en opgave, der kræver koncentration

"Avis/Protokol/arkivgruppen"

Gruppen arbejder ikke alene med de protokoller og dokumenter vi har modtaget, men også med lokale aviser, hvor relevante artikler bliver klippet ud og lagt ind enten ind på computeren eller direkte ind i vores arkiv.

Gruppen består af:

1.
Jytte Larsen

2.
Jørgen Rasmussen



Her er et billede fra en lille del af vores store arkiv

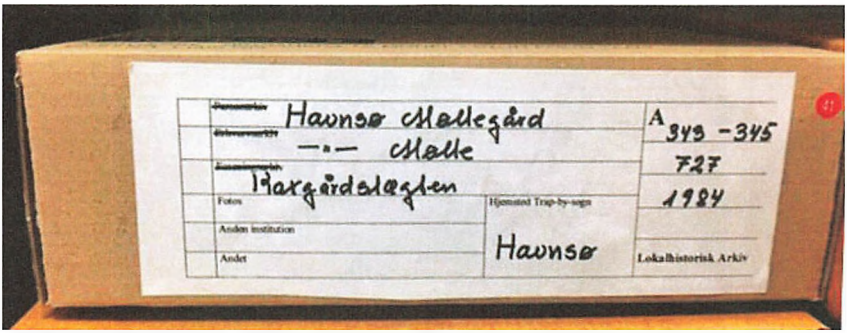

Her er et eksempel fra arkivet – hvor vi har modtaget oplysninger fra Kærgårdsslægten, der har forbindelse med Havnsø Mølle

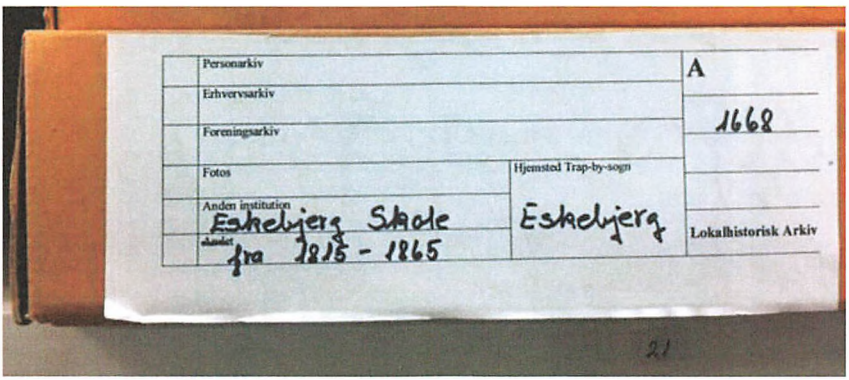

Har du en slægt der har gået på Eskebjerg skole imellem 1815 og 1865, så har vi sikkert oplysninger om din familie i denne arkivkasse. Det er kun: Enten at kontakte os, eller besøge os i Lokalarkivet. Men du skal være god til at læse gammel håndskrift men det er der mange der kan. Ellers, få hjælp fra os

Et foto af Jytte og Jørgen må vi have til gode til næste blad – de havde for travlt til, at komme med på fotografierne

Slægtsforsker:
Har du et spørgsmål om din slægt eller familie i vores område, er Kaj Cedersted klar til at hjælpe dig

Kaj vil være til stede på arkivet hver torsdag fra kl. 14.00 til kl. 17.00, bortset fra juli måned, hvor arkivet holder ferie. Kaj Cedersted kan selvfølgelig også kontaktes via e-mail: bjergstedarkiv@live.dk

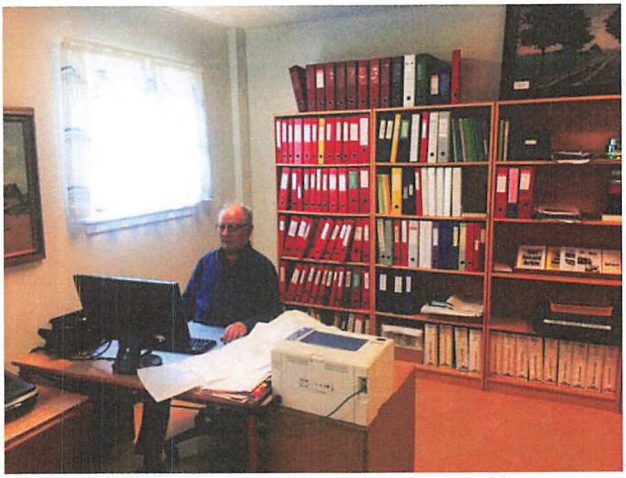

Kaj Cedersted på arbejde

2 vigtige personer i vores arbejde er:

- **Gunnar Petersen**
  1. Webmaster på vores hjemmeside
  2. Har vi et teknisk problem, så har vi heldigvis en "livline" til Gunnar: Han hjælper med vores digitalisering og med alt der kan gå forkert, når man arbejder med computere.

- **Benny Jørgensen**
  Benny er "personen der sørger for alt kommer til den rigtige plads, og der er orden både i vores arkiver og områder. Det betyder vi kan altid finde, hvad vi søger, for det har Benny sørget for; Takket være Benny "er der orden i tingene"

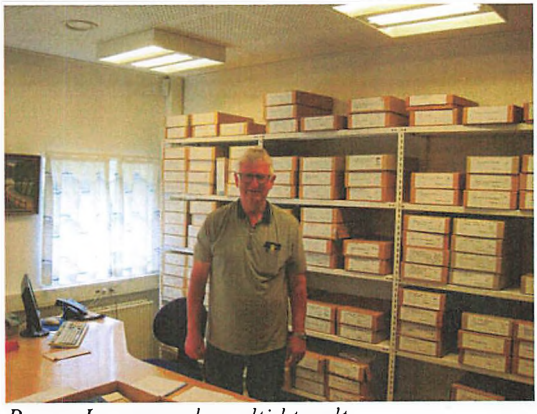

Benny Jørgensen har altid travlt

Bibliotek
Her vores "Biblioteket" og der er flere bøger end de viste. Det er bøger med lokalhistoriske interesser. Bøgerne er til udlån, hvis du søger oplysninger i vores område.

Vi modtager gerne flere bøger, der har lokal interesse

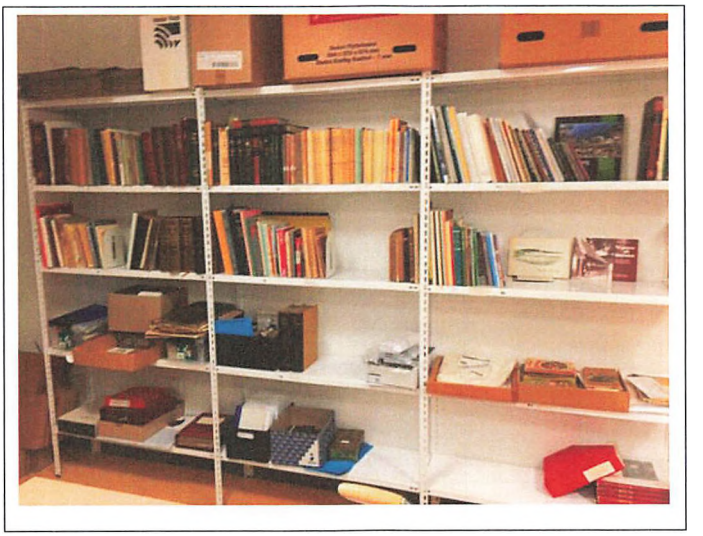

Nye projekter
Vi har indkøbt en håndscanner. Med håndscanneren vil Rud Lynge Jacobsen scanne de bøger, der har interesse for os, og få bøgerne lagt ind i vores computersystem.

"Guldskatte på vores lager"
På næste side viser vi nogle få af de mange "guldskatte", der er opmagasineret i vores arkiv. Besøg os og oplev dem.



Vi udstiller nogle rester fra en sprængt jernbaneskinne. Delene stammer fra en sabotagehandling vore lokale frihedskæmpere udførte i 1944, hvor de sprængte sporene lige før Værslev Station. Det var en dristig og farlig aktion, for banelinjen var bevogtet af tyske soldater.

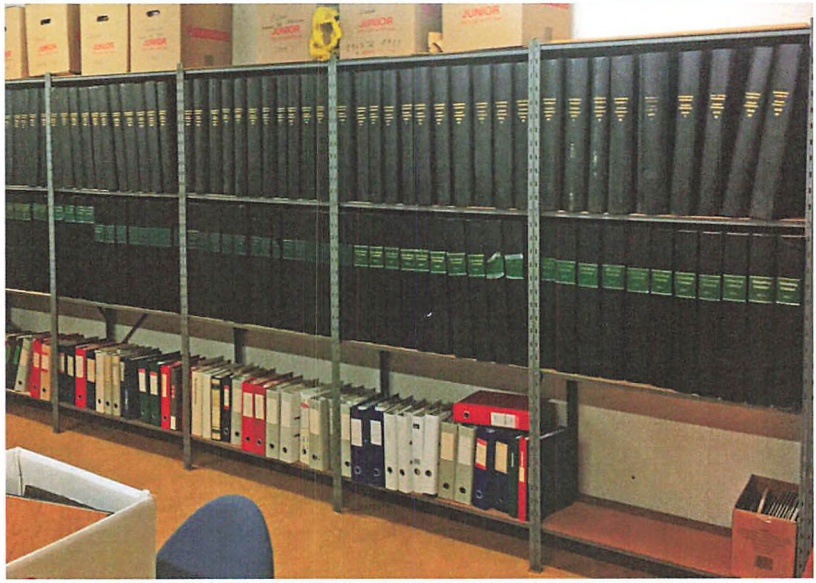

Kalundborg Folkeblad fra år 1962 til år 2000, og de er klar til jeres brug



Vi har et meget stort fotografi - der viser "folkeholdet" på Avnsøgård før de går på høstarbejde for ca. 100-125 år siden. Der er kun vist få af de mange som høstede, for der var mere end 200 personer i gang med høsten, også mindre børn. Se foto.



Vi har en gang fuld af lokale fotografier og billeder



Søger du gamle historiske kort fra vores område, så har vi et helt skab fuldt af dem



Vi kan også "hygge os"

Viskinge kirkemur – en mur med en hilsen fra bronzealderen

Under en undersøgelse af fortidsminder i det tidligere Bjergsted kommune, dukkede der en fredning op omkring Viskinge kirke. Nå - tænkte vi, det er nok kirken? Det er det ikke og det kan du se på kortet fra Kalundborg kommune med en fredningscirkel for fortidsmindet. Hvis du ser på centeret for fredningscirklen, så er cirklens centrum placeret i kirkemuren.

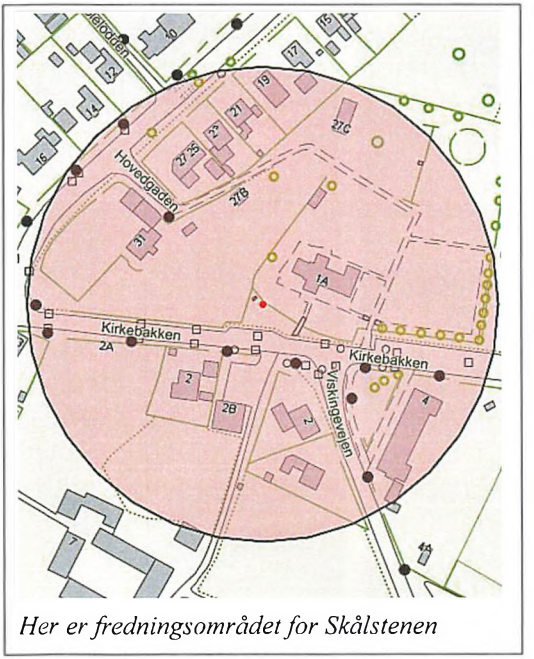

Her er fredningsområdet for Skålstenen

Det betyder, at naboerne til kirken ikke kan bygge så meget som et cykelskur uden at få en særlig godkendelse af myndighederne.

Men hvad er nu det for noget?

Slots- og Naturstyrelsen skriver om muren, at den er dokumenteret, som et jorddige i år 1067 og over de næste 942 år (år 2009) er muren udbygget, og vedligeholdt.

Men kirken er fra begyndelsen af 1200-tallet, hvordan passer det med et dige fra år 1067? Har der været en tidlig trækirke, måske bygget af Hvideslægten? Det er der ikke dokumentation for, men alt er muligt. Se note

Da jorddiget/muren blev bygget, så kom der en sten nederst i sydmuren, og den indeholder en hilsen fra Bronzealderen.


Her er "Skålstenen"

Stenen
Den ser ikke ud af meget, men den er så betydende, at hvert andet år bliver stenen kontrolleret af et museum fra Vest Sjælland, enten Holbæk, Kalundborg eller Roskilde museum


Stenen er i sydmuren.

Roskilde Museum skrev fra deres besigtigelse i 2016:
I den sydlige kirkegårdsmurs yderside mod vest, ca. 5 m øst for den sydvestvendte smalle trappeindgang, sidder en ca. 57cm lang og 45 cm høj sten med i alt 12 skålformede fordybninger. Stenen sidder nederst i murforløbet, som i dag er kalket/malet hvid. Stenens afgrænsning er i øvrigt svær at se, idet muren og ujævnheder er spartlet ud. Ved besigtigelsen i 1965 målte man skåltegnenes bredde til 5 cm og deres dybde til ca. 1 cm.

Hvad fortæller stenen?
Blandt arkæologer og museumsfolk er der enighed om, det er en "lokal Fred Flintstone hilsen" fra Bronzealderen, altså for 2500 år til 4000 år siden. Stenen er en såkaldt ***"Skålsten".*** En sten der ofte er fundet blandt topstenene i gravhøje, ikke alene fra bronzealderen, men helt tilbage til jernalderen.

Her hører enigheden blandt eksperterne også op. Så lad os læse, hvad Gyldendals "Store Danske" skriver om Skålsten og tage det som en retningslinje for betydningen, men det kræver nok lidt fantasi for at læse teksten, se på stenen og så få en dybere forståelse.

Skåltegn, *skålgrube, rund fordybning, indhugget i klippe eller sten. Skåltegn må betragtes som det enklest mulige motiv, en cirkel, og en entydig tolkning kan ikke angives. Ud fra sammenhængen kan et skåltegn fx være en gengivelse af Solen eller mellem benene på en kvinde en markering af køn. Skåltegn var i sig selv et helligt symbol.*

Som afslutning vil vi skrive, at det interessante er, at der i vores Viskinge kirkegårdsmur findes et "hedensk symbol" med en besked fra en tidlig Viskinge beboer.

Men vi vil også skrive, hvis du besøger Viskinge kirke for at se stenen, så kik lige en ekstra gang ind i Viskinge kirke, for at opleve de flotte kalkmalerier og den særlige stemning der er i kirken.

Har Viskinge en fortid helt tilbage i jernalderen?
Ja, det kan man også se både i navnet Viskinge fordi en by, som ender på -inge, ofte stammer fra jernalderen og vi kan selvfølgelig også se det fra alle gravhøjene i vores område, både dem der er nu og dem der har været der. Se Note

Note: En tak til Ingrid Maarup for hendes hjælp med de historiske kendsgerninger

Købmandshandel i Gl. Svebølle – der var engang

I 1998 var vi så heldige, at tidligere købmand Kjeld Olsen skrev en flot håndskrevet artikel til Lokalarkivet om hans købmandshandel i Gl. Svebølle.

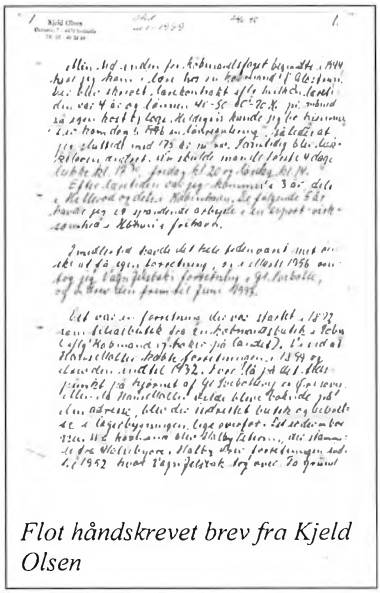

Flot håndskrevet brev fra Kjeld Olsen

Kjeld Olsen var ikke den eneste købmandshandel i Gl. Svebølle, for Knud Jensen ved smedjen havde også en købmandsforretning. Knud Jensen var også kendt for hans bierhverv *"Han kørte med Orner"*. Det betød han besøgte landbrug sammen med hans kendte flotte orne, selvfølgelig mod betaling. Det var den tids insemination af grise.

Her følger artiklen fra Kjeld Olsen. Det er en direkte afskrift af artiklen. Det betyder, at brevet er afskrevet med den tids korrekte stavemåde, for brevet er meget flot skrevet, men det er anderledes skrevet end vi skriver i dag, og det er også historie.

Gl. Svebølle 26 November 1998
Kjeld Olsen
Øresøvej 7 – 4470 Svebølle
Tlf.: 03-49 30 10

Min tid inden for købmandsfaget begyndte i 1944, hvor jeg kom i lære hos en købmand i Glostrup. Der blev skrevet lærekontrakt iflg., hvilken læretiden var 4 år og lønnen 40-50-60-70 kr. pr. måned på egen kost og logi. Heldigvis kunde jeg bo hjemme. Der kom dog i 1946 en lønregulering, således at jeg sluttede med 175 kr. pr. måned. Samtidig blev lukkeloven ændret. Nu skulde vi de første 4 dage lukke kl. 17.30, fredag kl. 20 og lørdag kl. 14.

Efter læretiden var jeg kommis i 3 år, dels i Hillerød og dels i København. De efterfølgende 5 år havde jeg spændende arbejde i en export virksomhed i Kbhn's frihavn.

I midlertid havde det hele tiden været mit ønske at få egen forretning, og i Marts 1956 overtog jeg Vagn Jelsbæk's forret. i Gl. Svebølle og drev den frem til Juni 1993.

Det var en forretning der var startet i 1872 som en filialbutik fra en købmandsbutik i Sæby (Ifølge Købmand og Høker på landet). Vi ved Hans Møller købte forretningen i 1899 og drev den til 1932. Forr. lå på det tidspunkt på hjørnet af Gl. Svebøllevej og Øresøvej.



Fra start i år 1872 til 1932 var købmandsbutikken på den anden side af Øresøvejen. I dag Øresøvej 16
Fotoet er hentet på Internettet ved at "Google" købmand Gl. Svebølle. Vi kan se fotografiet takket være Bjergsted Lokalarkivs Arkibasgruppen, der har lagt fotografiet ind på Internettet gennem Arkiv.dk, så nu er det synligt for alle

Men da Hans Møller vilde blive boende på den adresse, blev der indrettet butik og beboelse i lagerbygningen lige overfor. Der bor vi nu. Ny købmand blev Halby Petersen, der stammede fra Hallebyore. Halby drev forretningen indtil 1952 hvor Vagn Jelsmark tog over. På grund af sygdom måtte han sælge forr. efter blot 4 år.



Foto 2018 - Her er den "gamle" forretning fra 1872 til venstre og den "nye forretning" fra 1932 til højre.

Privat bolig

Stort Udstillingsvindue der dengang gik helt til fortovet. Udstillingen var meget vigtig, særlig juleudstillingen var vigtig, og set af alle i byen

Indgangsdør til forretningen

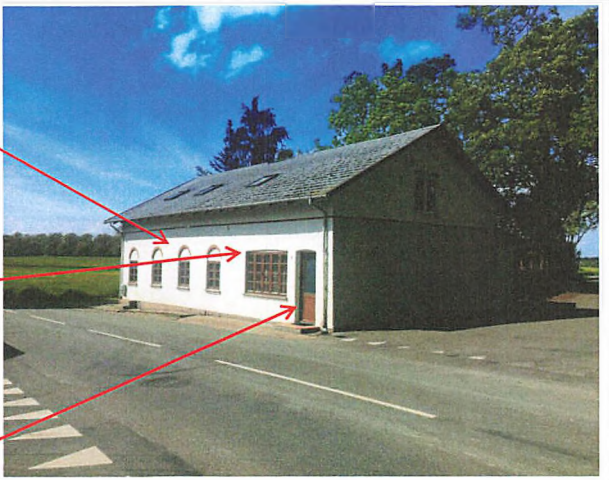

I dag bor Kjeld Olsens hustru Gudrun i huset

Det var en rigtig bl. Landhandel, hvor der hang træsko, gummistøvler og gl. dags sutsko oppe under loftet. Vi havde også de almindelige ting indenfor manufaktur og isenkram. Køledisk og fryser som man kender dem i dag, havde købmænd ikke. Kød og pålæg måtte folk købe i en slagter forr. I de byer hvor der ikke var en nogen slagter, havde købmanden tit et almindeligt køleskab i butikken. Det havde vi også, og hver uge kom der en salgsvogn fra Klborg. Slagteri. Vi handlede med forskellige slags pølser, leverpostej, røde pølser samt saltet brystflæsk. Det skal lige nævnes der var to slagter forr. i Svebølle Stationsby. De kørte begge landtur og kom selvfølgelig også til Gl. Svebølle.

M.h.t. til grovvarer handlede vi med Hvede og Byg, Æglægningsfoder og Kyllingefoder. For det meste i anbrud. Vi fik disse ting leveret fra Importkompaniet i Klborg hvorfra vi også fik Koks og Briketter.

Petroleum havde vi en 400 ltr. tank ude i gården. Vi havde også en håndpumpe i bagbutikken, hvor vi pumpede det antal liter kunden ønskede i den medbragte dunk. Det meste petrol. blev brugt til Petrol-ovne samt til primus, men der var i 1956 stadig huse uden El. Der klarede man sig med så med Petrol lamper. Vi havde derfor også lampeglas i forskellige størr. på lager, tillige med væger.

I 1956 var vi to købmænd i Gl. Svebølle. Den anden forretning lå lidt længere fremme i byen ved siden af smedien, en god placering i gl. dage. Den lukkede i 1970.

Fra først i 60erne blev flere og flere butikker indrettet til selvbetjening. Det valgte vi også at gøre. Vi indrettede god forr. så kunderne kunne vælge mellem selvbetjening og gl. dags betjening. For at få plads til køledisk, frostboks og alt det nye inventar måtte vi bygge ca. 60 m^2til. Resultatet blev en dejlig lys butik.

Kundeunderlaget var Gl. Svebølle og det nærmeste oplands samt flere kunder fra Svebølle St., vareudbringning havde vi ikke ret meget af i starten, men vi havde da en budcykel. Da vi så i 1958 fik en varevogn, blev der flere, der fik varerne bragt. Jeg vil tro årene 1970-1980 var den periode hvor vi kørte flest vare ud. Vi er nok kommet 40-45 steder. Det var også de år, hvor min kone var meget med i forretningen og klarede det meste af vareudbringningen. Efterhånden blev det mindre. Der kom nye mennesker til byen og oplandet, man omstillede sig og mange fik

selv bil.

På et andet område ændrede handelsmønstrede sig også, I starten havde vi mange kunder der handlede på bog, som så blev gjort op hver uge eller måned. Denne handelsform var i de sidste år næsten ophørt.

Vi må i dag glæde os over, at vi har forsamlingshuset, der arrangerer fastelavnsfest og juletræ samt nogle gange om året dilletant, revy og sangaftner. Som man sikkert har læst i Folkebladet fejrede man den 31 oktober husets 70 års fødselsdag. Formanden Holger Christensen bød velkommen og fortalte om husets historie. Godt 100 deltog i festmiddagen og efterfølgende revy og bal. Så det lover godt for fremtiden.

Her slutter brevet fra Kjeld Olsen, dejligt at læse, så vi skylder Kjeld Olsen en stor tak, fordi en tid vi ikke længere kender er bevaret for eftertiden

Hvis nogle vil læse og opleve det flot skrevet brev – så er du velkommen på Lokalarkivet

Husk at betale kontingent!

Medlemskontingent for 2019:

Enkelt medlemskab		**100 kr.**
Par	**"**	**150 kr.**

Kontingentet er gældende i et år fra 1. marts.
Beløbet bedes indsat på arkivets konto:

Reg. nr. 2190 Konto nr. 5114404200

Kan også betales direkte i arkivet inden for åbningstiden:
Hver torsdag fra 14 – 17 (Husk juli måned lukket).

Kommende arrangementer for Lokalarkivet

Fredag den 22. november 2019, klokken 15 – 19 med en jubilæumsudstilling i anledning af Lokalarkivets 40-års jubilæum

- Klokken 15
  Udstillingen åbner og vi vil servere lidt godt at drikke/spise
- Klokken 17
  Så er der "Happy hour" med åben pølsevogn.

På gensyn