Danskernes Historie Online
Danske Slægtsforskeres Bibliotek

Dette værk er downloadet fra Danskernes Historie Online

Danskernes Historie Online er Danmarks største digitaliserings-projekt af litteratur inden for emner som personalhistorie, lokalhistorie og slægtsforskning. Biblioteket hører under den almennyttige forening Danske Slægtsforskere. Vi bevarer vores fælles kulturarv, digitaliserer den og stiller den til rådighed for alle interesserede.

Støt vores arbejde – Bliv sponsor

Som sponsor i biblioteket opnår du en række fordele. Læs mere om fordele og sponsorat her: https://slaegtsbibliotek.dk/sponsorat

Ophavsret

Biblioteket indeholder værker både med og uden ophavsret. For værker, som er omfattet af ophavsret, må PDF-filen kun benyttes til personligt brug.

Links

Slægtsforskernes Bibliotek: https://slaegtsbibliotek.dk
Danske Slægtsforskere: https://slaegt.dk

BIBLIOTEKSVEJVISER

2004

2005

DANMARKS
BIBLIOTEKSFORENING

Dantek Library



Kvantespring i informationssystemer

Dantek har ikke bare udviklet enestående IT-løsninger til de danske biblioteker. Dantek har gjort det i snævert samarbejde med brugerne. Det har givet helt unikke fordele. Fx med Inspirativ Søgning™ hvor brugerne opnår en langt mere kvalificeret søgeproces, der gør det lettere at få indkredset de ønskede emner. Det er brugerservice og synlig kompetence.

Dantek har udviklet to hovedløsninger:

Dantek Library til folke- og specialbiblioteker

Dantek BiblioMatik til skoler og uddannelsesinstitutioner

Herudover leveres flere produkter til effektivisering af biblioteksdrift uanset type. Bl.a. Dantek Download Center, Dantek Z39.50 Server samt Dantek DCBIB med specialfunktioner til firmabiblioteker.

Prøv os. Det har mere end 2.500 biblioteker i de Nordiske lande gjort siden 1987.

Læs mere i informationsbladene på www.dantek.dk

Dantek A/S
Vestergade 41
8600 Silkeborg

Dantek A/S
Husby Allé 17
2630 Tåstrup

Tel 86 80 30 99
info@dantek.dk
www.dantek.dk

DANTEK
Informationssystemer

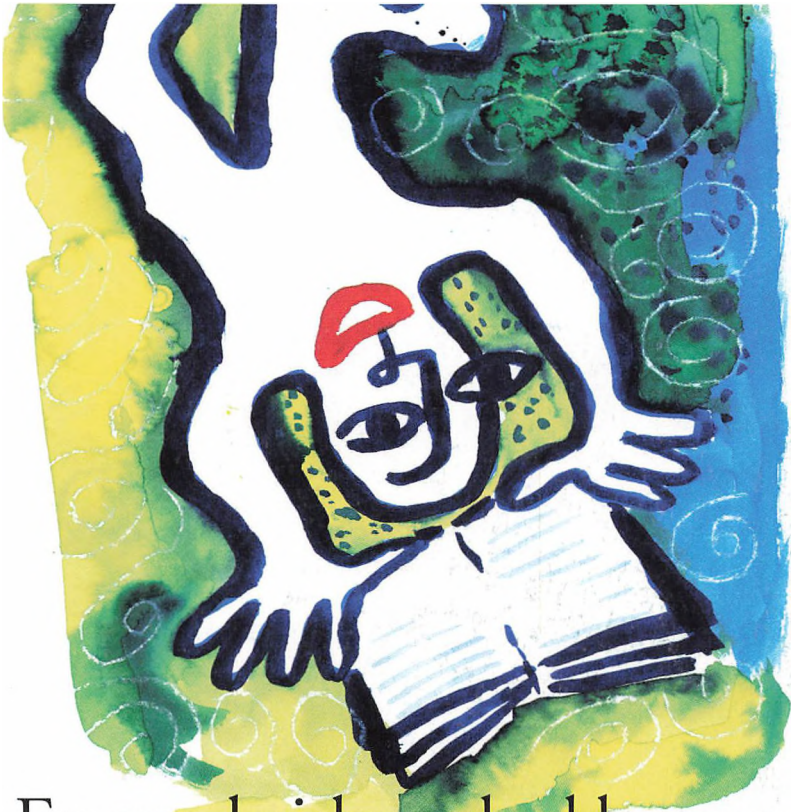

En sund virksomhed bygger på tilfredse kunder

BTJ Danmark og Bogbinderi Grønnemose er nu een og samme virksomhed. Sammen tilbyder vi bogleverancer og klargøring.

BTJ Danmark

Gammel Strand 44, 1202 København • tlf.: 33 33 93 13 • btjdanmark@btj.dk

A PART OF THE BTJ GROUP

BiblioteksKompagniet

Alt i musikmedier til biblioteket
Særlig ekspertise i børnemusik



Vi leder lidt længere...
Og finder meget mere!

bibliotekskompagniet @ pc.dk - Tel & Fax: 70 20 62 60

Biblioteksvejviser 2004/2005

Udgivet af
Danmarks Biblioteksforening

Danmarks Biblioteksforening 2004

Lad POLYGA tage sig af mærkningen



Kopisikre stregkodeetiketter giver ekstra sikkerhed mod svindel

RFID-tags sikrer hurtig og effektiv registrering - selv af stakket materiale - og minimerer yderligere risikoen for tyveri og svindel

POLYGAs stregkodeetiketter gør det enkelt at automatisere udlån og aflevering samt efterfølgende sortering og genopsætning

Mærkning med stregkode eller RFID (chip) er forudsætningen for effektiv og ressourcebesparende biblioteksdrift. POLYGA løser opgaven med innovative RFID/stregkodeløsninger, der spiller sammen med fx automatiske sorteringsanlæg og avancerede systemer til tyverisikring. Se hvor unikt på www.polyga.dk

POLYGA er leverandør af innovative løsninger til automatisk håndtering af udlån og aflevering, sortering og genopsætning, samt mærkning og tyverisikring af bøger, cd'er dvd'er og andet udlånsmateriale til biblioteker i Danmark, det øvrige Norden og Europa.

Polyga

Innovativt, fleksibelt, ressourcebesparende

POLYGA . Sønderstedvej 4 . 4340 Tølløse . Tlf. 7022 3340 . Fax 7022 3345 . www.polyga.dk . polyga@polyga.dk

Forord

Danmarks Biblioteksforening udsender hermed 2004/2005-udgaven af Biblioteksvejviseren, som indeholder en fortegnelse over det danske biblioteksvæsens institutioner og organisationer. Også de væsentligste nordiske og enkelte internationale institutioner og organisationer er medtaget.

Oplysningerne i folkebiblioteksafsnittet er i denne udgave blevet udvidet, således at det fremgår, hvilke biblioteker, der deltager i den nationale kørselsordning.

Samtlige oplysninger er modtaget fra de respektive institutioner og organisationer i løbet af sommeren 2004.

Trods et stort og omhyggeligt arbejde med at redigere de mange oplysninger, vil der uvægerligt forekomme enkelte unøjagtigheder. Redaktionen vil derfor være taknemlig for henvendelser om eventuelle fejl og mangler og naturligvis også ideer til forbedringer af publikationen.

Danmarks Biblioteksforening vil gerne benytte lejligheden til at takke de mange, der med stor beredvillighed har medvirket til at gøre denne bogs oplysninger så korrekte som muligt.

På redaktionens vegne
Hanne Klemmed

Biblioteksvejviser 2004/2005
© Danmarks Biblioteksforening
Vesterbrogade 20, 5. sal
1620 København V
Telefon +45 33 25 09 35
Telefax +45 33 25 79 00
E-post: dbf@dbf.dk
Hjemmeside: www.dbf.dk

Omslag: Korsager Grafisk Design A/S, Esbjerg
Grafisk tilrettelæggelse: BookPartnerMedia A/S
Tryk: Nørhaven A/S, Viborg

Oplag: 2.000

Redigeret af Nanna Dreyer Stryhn, Lone Hansen,
Erland Kolding Nielsen og Hanne Klemmed

Redaktør: Hanne Klemmed

ISBN 87-90849-21-3

Bibliotekssystemer med visioner



- **Questo – den personaliserede OPAC med avancerede tjenester**
- **OpenURL integrering – til søgning i eksterne databaser**
- **Dynamisk håndtering af elektroniske ressourcer**
- **Intertext – indeksering af fuldtekstdokumenter**
- **Lånerautentificering**
- **Grafisk vejviser – hvor står materialet**

Leverandør af bibliotekssystemerne BOOK-IT og DDElibra

AXIELL nordiske bibliotekers IT-partner

AXIELL bibliotek AS · Artillerivej 34 5. sal · 2300 København S
tlf. 3338 2525 · www.axiell.dk · e-mail: danmark@axiell.com

Selvbetjening for store og små

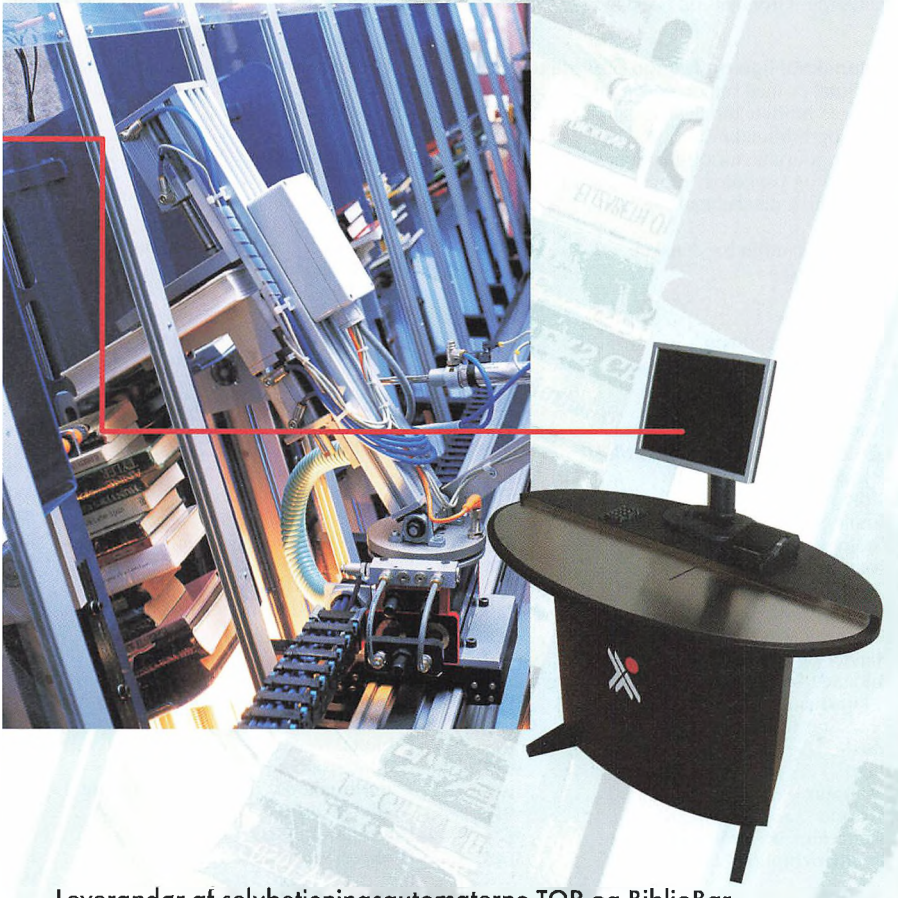

Leverandør af selvbetjeningsautomaterne TOR og BiblioBar

AXIELL nordiske bibliotekers IT-partner

AXIELL bibliotek AS · Artillerivej 34 5. sal · 2300 København S
tlf. 3338 2525 · www.axiell.dk · e-mail: danmark@axiell.com

Indhold

Folkebiblioteker 13
Centralbiblioteker med materiale-overbygningsfunktion 13
Færøerne, Grønland og Slesvig 82

Videnskabelige og faglige biblioteker 86
Biblioteker med nationale funktioner .. 86
Almene biblioteker 90
Bog- og biblioteksvæsen 94
Aviser, journalistik og massemedier .. 94
Filosofi og psykologi 95
Elektronisk databehandling 96
Teologi 96
Rets- og samfundsvidenskab 99
Militærvæsen 106
Pædagogik 107
Folkeminder 108
Geografi og geodæsi 108
Miljø 109
Matematik 110
Astronomi 111
Fysik og kemi 111
Geologi, mineralogi, meteorologi, hydrografi og geofysik 112
Biologi 114
Etnologi og Antropologi 115
Zoologi 115
Botanik 116
Teknik 116
Medicin 119
Landbrug, havebrug, erhvervsfiskeri .. 128
Handel og samfærdsel 130
Bildende kunst, arkitektur, byplan, kunsthåndværk 132
Teater og film 135
Musik 135
Idræt 137
Litteratur og sprog 138
Historie 141
Andre almene biblioteker 144
Seminariebiblioteker 145

Mellemuddannelsernes biblioteker 154
Gymnasier og HF 154
Handelsskoler, Tekniske skoler, EUC. m. fl. 166
Husholdnings- og håndarbejdsskoler .. 175
Landbrugs- og gartnerskoler 176
Social- og sundhedsskoler 177

Amtscentre for undervisningsmidler 180

Videnscentre 182

Netbiblioteker 185
bibliotek.dk 185
Bibliotekernes Musik Toolbox 185
Biblioteksvagten 185
BiziGate 186
DanBib 186
DEF Danmarks Elektroniske Forskningsbibliotek 186
DOTBOT 186
Energiportalen 186
FINFO 187
Folkebibliotekernes Netguide 187
Food-i.dk 187
Klinisk Information 187
Litteratursiden.dk – folkebibliotekernes netmagasin om skønlitteratur 187
Musikbibliotek.dk 188
Spørg Olivia 188
TransPortalen 188
Det Virtuelle Musikbibliotek 188

Nationalbibliografien 190
Dansk Anmeldelsesindeks/ Anmeldelsesbasen 190
Dansk Artikelindeks/ Artikelbasen ... 190
Dansk Billedfortegnelse 190
Dansk Bogfortegnelse 190
Dansk Kortfortegnelse 190
Dansk Lydfortegnelse 190
Dansk Musikfortegnelse 191
Dansk Periodicafortegnelse 191
Danske Musikoptagelser 191

Biblioteksfaglige tidsskrifter og periodica 192
Bibliotekforum 192
Biblioteksarbejde. Tidsskrift for informations- og kulturformidling .. 192
Biblioteksbladet, BBL 192
Biblioteksprессen 192
Biblioteksvejviser 192
bis 193
Bogens Verden. Tidsskrift for kultur og litteratur ... 193
Bok og Bibliotek 193
BØFA-nyt 193
Børn & Bøger 193
Danish Humanist Texts and Studies .. 193
Danmarks Biblioteker 194
DBC-avisen 194

DF-Revy 194
DIK-forum 194
Fund og Forskning i Det Kongelige Biblioteks Samlinger. (Årbog) 194
IFLA Journal 194
Kirjastolehti 195
Libri. International Journal of Libraries and Information Services 195
Magasin fra Det Kongelige Bibliotek . 195
Nyt fra Nyhavn 195
Referencen 195
Scandinavian Public Library Quarterly 195
Skolebiblioteket 196
Uddannelsesbibliotekaren 196

Danske institutioner og foreninger 197
Bibliotekarforbundet – Forbundet for informationsspecialister og kulturformidlere (BF) 197
Biblioteksledерforeningen 198
Biblioteksrådet (BR) 198
Biblioteksstyrelsen 198
Bladpuljen 199
Børnekulturens Netværk 199
Danmarks Biblioteksforening (DB) ... 199
Amtsforeninger, Danmarks Biblioteksforening: 200
Biblioteksforeningen for Storkøbenhavn 200
Biblioteksforeningen i Vejle Amt 200
Biblioteksforeningen Århus Amt 201
Bornholms Biblioteksforening 201
Frederiksborg Amts Biblioteksforening 201
Fyns Biblioteksforening 201
Nordjyllands Amts Biblioteksforening 201
Ribe Amts Biblioteksforening 201
Ringkøbing Amts Biblioteksforening . 201
Roskilde Amts Biblioteksforening 201
Storstrøms Amts Biblioteksforening .. 202
Sønderjysk Biblioteksforum 202
Vestsjællands Amts Biblioteksforening 202
Viborg Amts Biblioteksforening 202
Danmarks Biblioteksskole 202
Danmarks Forskningsbiblioteksforening (DF) 203
Danmarks Skolebibliotekarer 203
Dansk BiblioteksCenter A/S (DBC) .. 204
Dansk Bibliotekshistorisk Selskab 204
Dansk Forening for Information og Dokumentation 204
Dansk ISBN-Kontor 205
Dansk ISMN-Kontor 205
Dansk Lokalbibliografisk Udvalg 205
Dansk Musikbiblioteksforening (DMBF). Dansk sektion af IAML/AIBM 206
DBCs Fagråd 206
Foreningen de kommunale bibliotekers nettjenester (FKBN) 206
Forskningsbibliotekarernes Samråd (FS) 207
Forskningsbibliotekernes Chefkollegium (FC) 207
HK/KOMMUNALs biblioteksudvalg . 207
HK/STAT Danmark 207
IBBY, International Board on Books for Young People 208
ISSN Danmark – Nationalt Cente r for International Standard Serial Number 208
IT- og Telestyrelsen (ITST) 208
Katalogdataudvalget 209
KL Kommunernes Landsforening 209
Kommunernes Skolebiblioteksforening 209
Kontaktudvalget for Amtscentre for Undervisning 210
Kulturministeriet 210
Kunststyrelsen 211
Lederforum for Special- og Forskningsbiblioteker (LSF) 211
Ministeriet for Videnskab, Teknologi & Udvikling 211
Nationalbibliografisk Udvalg 211
Nyt Dansk Litteraturselskab (NDL) .. 212
Overbygningspuljen 212
De Studerende, DB/Aa (DS) 212
De Studerendes Råd ved Danmarks Biblioteksskole i København (DSR) 212
Udviklingspuljen for folke- og skolebiblioteker 213
Undervisningsministeriet 213

Nordiske institutioner og foreninger 214
Finland 214
Finlands Biblioteksförening Suomen Kirjastoseura 214
Finlands Svenska Biblioteksförening . 214
Finlands Undervisningsministerium .. 214
Finlands Vetenskapliga Biblioteks-samfund – Suomen Tieteellinen Kirjastoseura 214
Helsingfors Universitetsbibliotek – Finlands Nationalbibliotek 215
Kommunala specialister KUMULA ry Kuntien asiantuntijat 215
Mariehamns Stadsbibliotek, Centralbibliotek för Åland 215
Tampere Universitet 215
Uleåborgs Universitet. Institutionen för finska informationsvetenskap och logopedi 215

Åbo Akademi. Institutionen för allmän samhällsforskning/ Informationsförvaltning 215
Færøerne 216
Bókavarðafelagið 216
Island 216
Bókasafns- og upplysingafrædi. Félagsvisindadeild. Háskóli Islands . 216
Islands Bibliotekscentral Pjónustumidstöd bókasafna 216
Landsbókasafn Íslands – Háskólabókasafn 216
Undervisnings-, forsknings- og kulturministeriet i Island. Menntamálaráduneytid 216
Upplýsing – Félag bókasafns- og upplýsingafræda 216
Norge 217
Biblioteksentralen AL 217
Forskerforbundets Bibliotekforening (FBF) 217
Høgskolen i Oslo Avdeling for journalistikk, bibliotek- og informasjonsfag 217
Kulturforbundet 217
Nasjonalbiblioteket 217
Norsk Bibliotekforening 218
Norsk Fagbibliotekforening 218
Norsk Musikbibliotekforening 218
Universitetsbiblioteket i Oslo 218
Sverige 219
Akademitjänstemännens Förening 219
Bibliotek i Samhälle 219
DIK Bibliotekarieförbundet 219
Institutionen Biblioteks- och Informationsvetenskap/ Bibliotekshögskolan 219
Kungliga Biblioteket Sveriges Nationalbibliotek 219
Statens kulturråd 220
Svensk Biblioteksförening 220
Svensk förening för informationsspecialister 220
Svenska musikbiblioteksföreningen – Svenska Sektionen av IAML 220

Fællesnordiske organisationer 221
Nordiske Videnskabelige Biblioteksforeningers Forbund (NVBF) 221

Internationale institutioner og foreninger 222
Bibliotheca Baltica 222
EBLIDA 222
IAML, International Association of Music Libraries, Archives and Documentation Centres 223
IFLA, International Federation of Library Associations and Institutions . 223
IFLA/FAIFE Office (Freedom of Access to Information and Freedom of Expression) 223
LIBER Ligue des Bibliothèques Européennes de Recherche 223
NOSP-senteret Nordisk/Baltisk samkatalog for periodika 224

Fonde og legater 225
Danmarks Biblioteksforenings Fond .. 225
Døssingfonden 225
Edvard Pedersens Biblioteksfond 225
Edvard Pedersens Biblioteksfonds Forfatterpris 225
Emanuel Sejrs Mindefond 226
Overbibliotekar H.O. Lange og Hustru Jonna f. Mielches Legat til Fordel for Det kgl. Bibliotek 226
Professor, dr. phil. Carl Roos's Mindelegat til fordel for Det kgl. Bibliotek 226
R. Lysholt Hansens Biblioteks pris 226
Stipendiefonden (Professor Steenberg, Kinch og Schøtler Nielsens fond) .. 226

Biblioteksnumre og -koder 228

Index in English 248

Register 255

Folkebiblioteker

Videnskabelige og faglige biblioteker

Mellemuddannelsernes biblioteker

Amtscentre for undervisning

Videnscentre

Netbiblioteker

Nationalbiografien

Biblioteksfaglige tidsskrifter og periodica

Danske institutioner og foreninger

Nordiske institutioner og foreninger

Internationale institutioner og foreninger

Fonde og legater

Biblioteksnumre og -koder

Index in English

Register

Folkebiblioteker

Public libraries

Bibliotekerne er ordnet alfabetisk efter kommunenavne

Filialer er indpasset i det alfabetiske system, med henvisning til hovedbiblioteket (kommunen). Der er ikke lavet henvisning fra filialer og hospitalsbiblioteker, som bærer den kommunes navn, hvori de ligger.

Centralbiblioteker med materialeoverbygningsfunktion

Vejle Bibliotek, Willy Sørensens Plads 1, 7100 Vejle
Centralbiblioteket i Esbjerg, Nørregade 19, 6701 Esbjerg
Gentofte Bibliotekerne, Ahlmanns Allé 6, 2900 Hellerup
Herning Centralbibliotek, Brændgårdvej 2, 7400 Herning
Det Nordjyske Landsbibliotek, Rendsburggade 2, 9100 Aalborg
Nykøbing F. Centralbibliotek, Rosenvænget 17, 4800 Nykøbing F.
Odense Centralbibliotek, Østre Stationsvej 15, 5000 Odense C.
Roskilde Bibliotek, Dr. Margrethes Vej 14, 4000 Roskilde
Århus Kommunes Biblioteker, Møllegade 1, 8000 Århus C.

Kørselsordning

Abildvænget se Helsingør

Agerbæk se Esbjerg

Agersted se Dronninglund

Agersø se Skælskør

Albertslund Bibliotek
Hovedbiblioteket, Bibliotekstorvet 2, 2620 Albertslund.
Telefon: 43 68 70 00.
Telefax: 43 68 70 68.
E-post: bib@albertslundbib.dk
Hjemmeside: www.albertslundbib.dk
Ma.-to.: 10-19, fre.: 10-18, lø.: 10-14.
1.10.-31.3.: Sø.: 11-15.
Stadsbibliotekar: Niels Dejgaard.
E-post: niels.dejgaard@albertslundbib.dk
Vicestadsbibliotekar: Anne Marie Brems.
Ledende børnebibliotekar: Karen Bertelsen.
Centralbiblioteksområde: Gentofte.
Biblioteksnummer: 716500.

Filialer:
Biblioteket i Hedemarken,
Hedemarksvej 14, 2620 Albertslund.
Telefon: 43 68 70 95.
Telefax: 43 64 40 36.
E-post: hdm@albertslundbib.dk
Ma. og to.: 14-19, ti.: 10-16, ons.: lukket, fre.: 12-16 og lø.: 10-14.
Afdelingsleder: Vakant.

Biblioteket på Stenmosegård,
Randager 1, 2620 Albertlund.
Telefon: 43 68 70 90.
Telefax: 43 64 90 13.
E-post: stm@albertslundbib.dk
Ma. og to.: 14-18, ti. og ons.: 10-16, fre.: lukket, lø.: 10-14.
Afdelingsleder: Afdelingsbibliotekar Anne Klara Bæhr Vestergaard.
Biblioteket i Trippendalcentret,
Tjørnehusene 15, 2600 Glostrup.
Telefon: 43 68 70 85.
Telefax: 43 96 17 92.
E-post: trp@albertslundbib.dk
Ma. og to.: 14-19, ti.: 10-16, ons.: lukket, fre.: 12-16 og lø.: 10-14.
Afdelingsleder: Afdelingsbibliotekar Elin Søborg.

Alderslyst se Silkeborg

Allerød Biblioteker
Hovedbiblioteket, Skovensvej 4, 3450 Allerød.
Telefon: 48 10 40 10.
Telefax: 48 10 40 11.
E-post: alleroed.bibliotek@alleroed.dk
Hjemmeside: www.bibliotek.alleroed.dk
Ma.: 11-20, ti. og to.: 10-18, ons.: 13-20, fre.: 13-18, lø.: 10-15.
Bibliotekschef: Anette Aalund.
E-post: anaa@alleroed.dk

Souschef: Catharina Nilsson.
Centralbiblioteksområde: Gentofte.
Biblioteksnummer: 720100.

Filial:
Lynge Bibliotek,
Hillerødvej 48 C, 3540 Lynge.
Telefon: 48 18 77 05.
Telefax: 48 18 71 12.
E-post: lynge.bibliotek@alleroed.dk
Ma.: 13-19, ti. og to.: lukket, ons.: 10-19, fre.: 13-17, lø.: 10-13.

Allinge se Bornholm

Als se Hadsund

Anholt se Grenå

Ansager se Ølgod

Arden Kommunebibliotek
Bluhmesgade 19, Postboks 103,
9510 Arden.
Telefon: 96 40 18 60.
Telefax: 98 56 19 03.
E-post: ardbibl@mail.skolerne.ardenkom.dk
Hjemmeside: www.ardenkom.dk
Ma. og to.: 14-19, ti. og fre.: 10-16, lø.: 10-12, ons. lukket. (1.5.-31.8.: lø.: lukket).
Ledende bibliotekar: Marianne Schou Christensen.
E-post: msc@ardenkom.dk
Ledende børnebibliotekar: Bente E. Andersen.
Centralbiblioteksområde: Aalborg.
Biblioteksnummer: 780100.

Filialer:
Astrup filial,
9510 Arden.
Telefon: 96 40 19 05.
To.: 15-18.
Leder: Lis Pedersen.
E-post: lip@ardenkom.dk
Oue filial,
9500 Hobro.
Telefon: 23 33 50 45.
Ti.: 9.30-11.30, to.: 16-18.
Leder: Eva Pedersen.
E-post: epe@ardenkom.dk
Rostrup filial,
9510 Arden.
Telefon: 23 33 50 45.
Ma.: 15-18.
Leder: Eva Pedersen.
E-post: epe@ardenkom.dk
Valsgård filial,
9500 Hobro.
Telefon: 23 33 50 45.
Ons.: 15-18.
Leder: Eva Pedersen.
E-post: epe@ardenkom.dk
Vebbestrup filial,
9500 Vebbestrup.
Telefon: 96 40 19 44.
Ti.: 15-18.
Leder: Lis Pedersen.
E-post: lip@ardenkom.dk

Assens 9550 se Mariager

Assens Bibliotek
Korsvangcentret, 5610 Assens.
Telefon: 64 71 14 60.
Telefax: 64 71 39 60.
E-post: info@assensbib.dk
Hjemmeside: www.assensbib.dk
Ma., ti . og to.: 13-19, ons. og fre.: 10-16, lø.: 10-12. Lø.: lukket 1.4.-30.9.
Overbibliotekar: Sonja Jensen.
E-post: soj@assensbib.dk
Ledende børnebibliotekar:
Hanna Christensen-Dalsgaard.
Centralbiblioteksområde: Odense.
Biblioteksnummer: 742100.

Astrup se Arden

Astrup se Sindal

Astrup se Skjern

Aså se Dronninglund

Augustenborg Kommunes Biblioteker
E-post: biblioteket@augustenborg.dk
Hjemmeside: www.augustenborg.dk
Ledende bibliotekar: Claus Chr. Hansen.
E-post: cch@augustenborg.dk
Centralbiblioteksområde: Vejle.
Biblioteksnummer: 750100.

Augustenborg Bibliotek,
Kettingvej 1 A,
6400 Augustenborg.
Telefon/fax: 74 47 16 71.
Ma.: 15-19, ti.: 9-12, ons., to. og fre.: 15-18.
1.10.-31.3.: Lø.: 10-12.
Fynshav Bibliotek,
Gyden 96, 6440 Augustenborg.

Telefon: 73 47 12 06.
Ti.: 16-19, to.: 9-11 og 15-18.

Aulum-Haderup Kommunebibliotek
Kulturhuset, Markedspladsen 1,
7490 Aulum.
Telefon: 97 47 27 56.
E-post: aulum.bibliotek@aulumhaderup.dk
Hjemmeside: www.aulumbib.dk
Ma.-to.: 15-18, ti.: 10-12.
Leder: Helene Møller Jensen.
Centralbiblioteksområde: Herning.
Biblioteksnummer: 765100.

Filial:
Haderup afdeling,
Haderup Centralskole, 7540 Haderup.
Telefon: 97 45 22 55.
Ma.: 10-11, ons.: 16-18.
Leder: Skolebibliotekar Ingrid Hauch Pedersen.

Avedøre se Hvidovre

Bagenkop se Langeland

Bagsværd se Gladsaxe

Ballerup Kommunes Biblioteker
Hovedbiblioteket, Banegårdspladsen 1,
2750 Ballerup.
Telefon: 44 77 33 33.
Telefax: 44 77 27 32 (voksen udlån).
Telefax: 44 77 27 31 (adm.).
E-post: Ballerup-bibliotek@balk.dk
Hjemmeside: www.ballerupbibliotekerne.dk
Ma.-to.: 10-19, fre.: 10-16, lø.: 10-14.
1.10.-31.3.: Sø.: 10-14.
Administration samt indkøbs- og katalogafdeling: Ma.-fre.: 8-16. Lø.: lukket.
Bibliotekschef: Tine Vind.
E-post: tvi@balk.dk
Udviklingschef: Vakant.
Ledende børnebibliotekar: Lone Blædel.
Kulturchef Allan Vendelbo.
Telefon: 44 77 20 00.
Centralbiblioteksområde: Gentofte.
Biblioteksnummer: 715100.

Filialer:
Måløv Bibliotek,
Måløv Hovedgade 60, 2760 Måløv.
Telefon: 44 77 20 60.
Telefax: 44 77 27 72.
Ma.-to: 13-19, fre.: 10-16, lø.: 10-14.
E-post: Maaloev-bibliotek@balk.dk
Leder: Afdelingsbibliotekar Elsebet Kirketerp.
Skovlunde Bibliotek,
Bybjergvej 8, 2740 Skovlunde.
Telefon: 44 77 25 77.
Telefax: 44 77 27 99.
Ma.-to.: 10-19, fre.: 10-16, lø.: 10-14.
E-post: Skovlunde-bibliotek@balk.dk
Leder: Afdelingsbibliotekar Eva Hansen.

Balling se Spøttrup

Beder-Malling se Århus

Bedsted se Sydthy

Biersted se Åbybro

Billund Bibliotek
Billund Centret, 7190 Billund.
Telefon: 72 13 15 00.
Telefax: 72 13 15 15.
E-post: bibliotek@billundkommune.dk
Hjemmeside: www.billundbibliotek.dk
Ma.: 10-19.30, ti.-ons.: 14-19.30, to. og fre.: 14-17, lø.: 10-12.
Overbibliotekar: Kirstine Schultz.
E-post: ksa@billundkommune.dk
Ledende børnebibliotekar: Birte Holm Christensen.
Centralbiblioteksområde: Esbjerg.
Biblioteksnummer: 755100.

Filial:
Vorbasse Bibliotek,
6623 Vorbasse.
Telefon: 72 14 18 70.
Ma. og to.: 14-19.
Leder: Bibliotekar Lone Ugelvig.

Birkerød Bibliotek
Stationsvej 38, 3460 Birkerød.
Telefon: 45 99 03 00.
Telefax: 45 99 03 50.
E-post: birbib@birkerod.bibnet.dk
Hjemmeside: www.birkerod.bibnet.dk
Ma.-to.: 10-19, fre.: 10-18, lø.: 10-13.
Overbibliotekar: Mona Madsen.
E-post: mom@birkeroedkom.dk
Biblioteket har en omfattende Jacob Paludan-samling.
Centralbiblioteksområde: Gentofte.
Biblioteksnummer: 720500.

Bispebjerg se København

Bjergsted se Tornved-Bjergsted

Bjerringbro Bibliotek
Gudenåhuset Bibliotek & Kulturhus,
Realskolevej 12, 8850 Bjerringbro.
Telefon: 87 51 50 50.
Telefax: 87 51 50 60.
E-post: biblioteket@bjerringbro.dk
Hjemmeside: www.bjerringbro.dk/bib-
lioteket/
Ma.: 10-19, ti.-fre.: 10-18. 1.10.-31.3.:
Lø.: 10-13.
Bibliotekschef Birgitte Karmann Roslev.
E-post: bibbkr@bjerringbro.dk
Souschef: Dagny Vistisen.
Centralbiblioteksområde: Århus.
Biblioteksnummer: 776100.

Filial:
Rødkærsbro Bibliotek,
Brandstrupvej 23, 8840 Rødkærsbro.
Telefon: 87 51 54 37.
E-post: biblioteket@bjerringbro.dk
Ma. og to.: 14-18, ti.: 10-18, fre.: 10-14.
Lukket i juli.
Leder: Bibliotekar Lone Starch Pedersen.

Bjæverskov se Skovbo

Blenstrup se Skørping

Blære se Års

Blåbjerg se Varde

Blågården se København

Blåkilde se Høje-Taastrup

Blåvandshuk se Varde

Bogense Bibliotek
Vestergade 24, 5400 Bogense.
Telefon: 64 81 10 30.
Telefax: 64 81 36 30.
E-post: bogensebib@bogense.dk
Hjemmeside: www.bogensebib.dk
Ma. og to.: 14-20, ti. og ons.: 14-17,
fre.: 10-12 og 14-17.
1.10.-31.3.: lø. 10-13.
Ledende bibliotekar: Anne-Mette Sulsbrück.
E-post: asu@bogense.dk
Centralbiblioteksområde: Odense.
Biblioteksnummer: 742300.

Bolbro se Odense

Bording se Ikast

Bornholms Biblioteker
Administration: Pingels Allé 1,
3700 Rønne.
Telefon: 56 95 07 04.
Telefax: 56 95 45 93.
E-post: centralbiblioteket@brk.dk
Hjemmeside: www.bornholm.dk/bibliotek
Bibliotekschef: Jon Madsen.
E-post: jon.madsen@brk.dk
Centralbiblioteksområde: Roskilde.
Biblioteksnummer: 740000.

Biblioteker:
Allinge Bibliotek,
Sverigesvej 1, 3770 Allinge.
Telefon: 56 48 07 01.
Telefax: 56 48 07 12.
E-post: allingebibliotek@brk.dk
Ma. og fre.: 10-16, ti.: 14-17 og to.: 14-19.
Leder: leder af voksenområdet Louise Clausen.
Bornholms Centralbibliotek, Pingels Alle 1,
3700 Rønne.
Telefon: 56 95 07 04.
Telefax: 56 95 45 93.
E-post: centralbiblioteket@brk.dk
Ma. og ti.: 10-19, ons.: 13-18, to.: 10-18,
fre.: 10-15 og lø.: 10-14.
Leder: bibliotekschef Jon Madsen.
Christiansø Bibliotek,
3760 Gudhjem.
Telefon: 56 44 82 28.
Ma. og to.: 15-17.
Bibliotekar: Torben Andersen.
E-post: torben.andersen@brk.dk
Gudhjem Bibliotek,
Åbogade 7, 3760 Gudhjem.
Telefon: 56 48 53 02.
Telefax: 56 48 53 02.
E-post: gudhjembibliotek@brk.dk
Ti. og to.: 14-18, fre.: 9-12.
Leder: filialleder Anne Jespersen.
Hasle Bibliotek,
Kirkegade 4, 3790 Hasle.
Telefon: 56 96 44 05.
Telefax: 56 96 44 05.
E-post: haslebibliotek@brk.dk
Ons.: 9-14 og fre.: 13-18.
Leder: filialleder Hans Jørn Karlsen.
Nexø Bibliotek,
Kildestræde 20, 3730 Nex.ø
Telefon: 56 49 23 48.
Telefax: 56 49 25 48.
E-post: nexobibliotek@brk.dk
Ma. og fre.: 10-15, ti. og to.: 14-19, lø.:
10-13.
Leder: udviklingschef Jesper Fink.

Svaneke Bibliotek,
Borgergade 4, 3740 Svaneke.
Telefon: 56 49 60 75.
Telefax: 56 49 60 75.
E-post: svanekebibliotek@brk.dk
Ma.: 10-15, ons.: 15-18 og fre.: 14-17.
Leder: filialleder Niels Larsen.
Aakirkeby Bibliotek, Eskildsgade 15, 3720 Aakirkeby.
Telefon: 56 97 43 50.
E-post: aakirkebybibliotek@brk.dk
Ma. og fre.: 11-16, ti. og to.: 11-17 og lø.: 10-12.
Leder: leder af børneområdet Lise-Lotte Aksholm Sørensen.

Bov Bibliotek
Bovvej 4, 6330 Padborg.
Telefon: 74 67 34 54.
Telefax: 74 67 34 88.
E-post: bov.bibliotek@bovkommune.dk
Hjemmeside: www.bovbibliotek.dk
Ma.: 13-19, ti.-to.: 10-19, fre.: 10-15, lø.: 10-13.
Overbibliotekar: Hanne Iversen.
E-post: hav@bovkommune.dk
Ledende børnebibliotekar: Bente Christiansen.
Centralbiblioteksområde: Vejle.
Biblioteksnummer: 750300.

Filial:
Holbøl Bibliotek,
Præstevænget 12, Holbøl, 6340 Kruså.
Telefon: 74 60 87 00.
Ti.: 15-19.

Bovrup se Lundtoft

Bramming Bibliotek
Sct. Knuds Allé 2, 6740 Bramming.
Telefon: 75 17 35 77.
Telefax: 75 10 14 28.
E-post: brambibl@brammingkom.dk
Hjemmeside: www.brammingbibliotek.dk
Ma.: 13-18, ti., ons. og fre.: 10-17, to.: 10-18 og lø.: 10-13.
Ledende bibliotekar: Pia Bruhn.
E-post: bdbbpb@brammingkom.dk
Souschef: Eva Fisker.
Centralbiblioteksområde: Esbjerg.
Biblioteksnummer: 755700.

Bramsnæs Bibliotek
Bygaden 53, 4070 Kirke-Hyllinge.
Telefon: 46 40 44 67.
Telefax: 46 40 64 30.
E-post: biblioteket@brambib.dk
Hjemmeside: www.brambib.dk
Ma. og to.: 14-20, ti. 10-14, ons. og fre.: 14-17, lø.: 10-13.
Leder: Bibliotekar Gunvor Møller.
E-post: gm@brambib.dk
Centralbiblioteksområde: Roskilde.
Biblioteksnummer: 725100.

Brande Bibliotek
Centerparken 2, 7330 Brande.
Telefon: 97 18 06 66.
Telefax: 97 18 28 50.
E-post: brandebib@brandekommune.dk
Hjemmeside: www.brandebib.dk
1.9.-30.4.: Ma., ti. og to.: 10-18, ons. og fre.: 14-17, lø.: 10-13.
1.5.-31.8.: Ma. ti. og to.: 10-18, ons. og fre.: 14-17, lø.: lukket.
Ledende bibliotekar: Willy Wegner.
E-post: w.wegner@brandekommune.dk
Ledende børnebibliotekar: Lisbeth Bjørn Hansen.
Centralbiblioteksområde: Herning.
Biblioteksnummer: 765300.

Bredebro se Tønder

Bredsten se Egtved

Bredstrup-Pejdsted se Fredericia

Brenderup se Ejby

Broager se Sundeved & Broagerland

Broby Bibliotek
Egeballe 4A, 5672 Broby.
Telefon: 63 60 12 80.
Telefax: 63 60 12 77.
E-post: brobib@broby.dk
Hjemmeside: www.brobybib.dk
Ma. og to.: 13-20, ti. og fre.: 10-17, ons.: lukket.
Leder: Bibliotekar Anne-Marie Jacobsgaard.
E-post: fcamj@broby.dk
Centralbiblioteksområde: Odense.
Biblioteksnummer: 742500.

Brovst Kommunes Bibliotek
Rotfeldsvej 11, 9460 Brovst.
Telefon: 98 23 16 22.
Telefax: 98 23 16 32.
E-post: brovstbibliotek@nethotel.dk
Hjemmeside: www.brovstbibliotek.dk
Ma. og to.: 12-19, ti.: og fre.: 10-16, ons.: og lø.: 10-12.
Ledende bibliotekar: Susanne Hjorth Hansen.
Ledende børnebibliotekar: Kresten Erik Lidegaard.
Centralbiblioteksområde: Aalborg.
Biblioteksnummer: 780300.

Brylle se Vissenbjerg-Tommerup

Bryrup se Them

Brædstrup Bibliotek
Niels Wongesvej 5, 8740 Brædstrup.
Telefon: 75 75 12 55.
Telefax: 75 75 31 59.
E-post: bibliotek@braedstrup.dk
Hjemmeside: www.braedstrupbib.dk
Ma. og to.: 13-19, ti.: 13-17, ons.: 10-13, fre.: 10-17 og lø.: 10-13 (lø.: lukket 1.4.-30.9.).
Biblioteksleder: Birgitte Bohm.
E-post: bbo@braedstrup.dk
Børnebibliotekar: Jette B. Bitsch.
Centralbiblioteksområde: Vejle.
Biblioteksnummer: 760100.

Brøndby Strand se Brøndby

Brøndby-Bibliotekerne
Brøndbyøster Bibliotek,
Brøndbyøster Boulevard 22, 2605 Brøndby.
Telefon: 43 28 20 00.
Telefax: 43 28 20 34.
E-post voksenafd.: vo@bib.brondby-kom.dk
E-post børneafd.: bb@bib-brondby-kom.dk
Hjemmeside: www.brondby-bibliotekerne.dk
Ma. og ons.: 10-19, ti. og to.: 10-17, fre.: 13-17 og lø.: 10-14.
Kulturchef: Gert Fabrin.
E-post: gfa@brondby-kom.dk
Vicekulturchef: Birgitte Bang Mikkelsen.
Centralbiblioteksområde: Gentofte.
Biblioteksnummer: 715300.

Filialer:
Brøndbyvester Bibliotek,
Glentemosen 13, 2605 Brøndby.
Telefon: 43 28 20 60.
Telefax: 43 28 20 64.
E-post: vester@bib.brondby-kom.dk
Ma.: 11-17, ti., ons. og fre.: 13-17, to.: 13-19, lø.: 10-14.
Afdelingsbibliotekar Elsa Rasmussen.
Brøndby Strand Bibliotek,
Brøndby Strand Centrum 15,
2660 Brøndby Strand.
Telefon: 43 28 20 70.
Telefax: 43 28 20 94.
E-post voksenafd.:
vos@bib.brondby-kom.dk
E-post børneafd.:
bbs@bib.brondby-kom.dk
Ma. og ti.: 10-19, ons. og to.: 10-17, fre.: 13-17 og lø.: 10-14..
Afdelingsbibliotekar Rasmus Hansen.

Brøndbyvester se Brøndby

Brønderslev Bibliotek
P. N. Jensens Plads 5, 9700 Brønderslev.
Telefon: 98 82 22 44.
Telefax: 98 80 07 07.
E-post: bibliotek@bronderslevbib.dk
Hjemmeside: www.bronderslevbib.dk
Ma.-to.: 10-18, fre.: 10-16, lø.: 10-13.
Bogbus: 20 20 70 30.
Biblioteksleder: Finnur Bech.
E-post: finnur@bronderslevbib.dk
Ledende børnebibliotekar: Anni Guldberg Madsen.
Centralbiblioteksområde: Ålborg.
Biblioteksnummer: 780500.

Filialer:
Jerslev,
Boulevarden 15, 9740 Jerslev.
Telefon: 98 83 13 56.
Ma.: 15.30-18.00, to.: 10.30-14.
Bibliotekar Jytte Albrektsen.
Øster Brønderslev,
Elmevej 89, 9700 Brønderslev.
Telefon: 98 81 11 95.
Ti.: 10-12 og ons.: 15-18.
Bibliotekar Inge Nørmølle Pedersen.

Brønshøj se København

Brørup Bibliotek
Stadionvej 6, 6650 Brørup.
Telefon: 75 38 18 78.
Telefax: 75 38 23 07.
E-post: biblioteket@broerupkommune.dk

Ma. og to.: 14-20, ti.: 10-12, ons. og fre.: 14-17.
Ledende bibliotekar: Lone Janfelt.
E-post: loja@broerupkommune.dk
Centralbiblioteksområde: Vejle.
Biblioteksnummer: 755900.

Filial:
Lindknud Bibliotek,
Hovborgvej 1, Lindknud, 6650 Brørup.
Telefon: 75 38 83 35.
Ti.: 15-19, to.: 14-16.
Leder: Ole Laursen.

Bælum se Skørping

Bøgeskov se Fredericia

Bølgen se Helsingør

Bønnerup se Nørre Djurs

Børkop Bibliotek
Ny Boder 23, 7080 Børkop.
Telefon: 75 86 69 44.
Telefax: 75 86 76 75.
E-post: post@borkopbib.dk
Hjemmeside: www.borkopbib.dk
Ma.: 13.30-19, ti. og fre.: 13.30-17, ons. og to.: 10-17 og lø.: 10-13.
Lø. lukket 1.5.-31.8.
Overbibliotekar: Steen F. Petersen.
E-post: sfp@borkop.bib.dk
Ledende børnebibliotekar: Tove Kirk.
Centralbiblioteksområde: Vejle.
Biblioteksnummer: 760300.

Filial:
Smidstrup Bibliotek,
Tiufkærvej 3, Smidstrup, 7000 Fredericia.
Telefon: 75 86 00 87.
Ma.: 16-19, to.: 16-18. (Lukket i juli måned).

Christiansfeld Bibliotek
Nørregade 12, 6070 Christiansfeld.
Telefon: 74 56 18 37.
Telefax: 74 56 11 49.
E-post: bibliotek@christiansfeld.dk
Hjemmeside: mmw.christiansfeld.dk
Ma. og ons.: 10-16, ti. og to.: 13-18, fre.: 10-13. Vinter: lø.: 10-13.
Leder: Bibliotekar Berit Hermansen.
E-post: bibh@christiansfeld.dk
Centralbiblioteksområde: Vejle.
Biblioteksnummer: 750900.

Christianshavn se København

Christiansø se Bornholm

Dalby se Jægerspris

Dalby se Rønnede

Dalum se Odense

Danasvej se Frederiksberg

Dianalund Bibliotek
Dr. Sellsvej 20, 4293 Dianalund.
Telefon: 58 26 42 13.
Telefax: 58 28 60 72.
E-post: dianalundbib@dianalundbib.dk
Ma. og to.: 14-19, ti., ons. og fre.: 10-14, lø. i lige uger 10-14. (Juli: Lø.: lukket).
Konst. ledende bibliotekar: Jette Krogh.
Centralbiblioteksområde: Roskilde.
Biblioteksnummer: 730300.

Domus Vista se Frederiksberg

Dragsholm Bibliotek
Storegade 16, 4550 Asnæs.
Telefon: 59 68 68 70.
Telefax: 59 68 68 79.
E-post: bibliotek@dragsholm.dk
Hjemmeside: www. dragsholmbib.dk
Ma., ons., to. og fre.: 10-17.30, ti.: 13-19, lø.: 10-13.
Afdelingsleder: Annelise Nielsen.
E-post: ann@dragsholm.dk
Ledende børnebibliotekar: Lene Pedersen.
Centralbiblioteksområde: Roskilde.
Biblioteksnummer: 730500.

Filial:
Hørve Bibliotek,
Vallekildevej 8, 4534 Hørve.
Telefon: 59 68 66 68.
Ma. og to.: 13-17, ti.: 15-19, lø.: 10-13.

Dragør-Bibliotekerne
Biblioteket i Dragør, Vestgrønningen 18-20, 2791 Dragør.
Telefon: 32 89 04 90.
Telefax: 32 89 04 98.
E-post: bibliotek@dragoer.dk
Hjemmeside: www.dragoer.dk/bibliotek/
Ma. og to.: 14-20, ti. og ons.: 10-17, fre.: 14-17, lø.: 10-13.

Biblioteket i Hollænderhallen, Halvejen 3, 2791 Dragør.

Telefon: 32 89 03 40.
Telefax: 32 89 03 38.
E-post: bibliotek@dragoer.dk
Hjemmeside: www.dragoer.dk/bibliotek/
Ma.-ons: 14-20, to.: 10-17, fre.: 14-17, lø.: 11-14.

Dragør Lokalarkiv, Stationsvej 9, 2791 Dragør.
Telefon: 32 89 03 29.
E-post: lokalarkivet@dragoer.dk
Ti. og to.: 13-17, ons.: 13-20.
Ferielukket i juli måned.

Leder: Hanne Nordahl Friis.
E-post: hannef@dragoer.dk
Ledende børnebibliotekar: Jette Bæk Hansen.
Lokalarkivar: Lis Thavlov.
Centralbiblioteksområde: Gentofte.
Biblioteksnummer: 715500.

Drejø se Svendborg

Dronningborg se Randers

Dronninglund Kommunes Bibliotek
Hovedbiblioteket, Slotsgade 47,
9330 Dronninglund.
Telefon: 99 47 13 00.
Telefax: 99 47 13 01.
E-post: bibliotek@dronninglund.dk
Hjemmeside: www.dronninglundbib.dk
1.4.-30.9.: Ma. og ons.: 13-17, ti.: 10-17, to.: 13-18, fre.: 13-16.
1.10.-31.3.: Ma. og ons. og fre.: 13-17, ti.: 10-17, to.: 13-19.
Overbibliotekar: Helge Bendtsen.
E-post: bibhb@dronninglund.dk
Ledende børnebibliotekar: Bent Jørgensen.
Centralbiblioteksområde: Ålborg.
Biblioteksnummer: 780700.

Filialer:
Agersted Bibliotek,
Præstbrovej 23, Agersted, 9330 Dronninglund.
Telefon: 98 85 40 20.
To.: 13-17 samt 1. torsdag i hver måned: 10-12.
Bibliotekar Kirsten Brix.
Asaa Bibliotek,
Sæbyvej 6, 9340 Asaa.
Telefon: 98 85 15 77.
Ons.: 13-18 samt 1. onsdag i hver måned 10-12.
Bibliotekar Susanne Andresen.
Flauenskjold Bibliotek,
Ingeborg Skeelsvej 44, Flauenskjold, 9330 Dronninglund.
Telefon: 98 86 12 75.
Ma.: 14-18 samt 1. mandag i hver måned 10-12.
Bibliotekar Laila Hansen.
Hjallerup Bibliotek,
Nørre Allé 3, 9320 Hjallerup.
Telefon: 98 28 14 08.
1.4-30.9.: Ma.: 13-18, ti.: 10-16, ons.: lukket, to.: 13-17, fre.: 13-16.
1.10.-31.3.: Ma.: 13-20, ti.: 10-16, ons.: lukket, to.: 13-17, fre.: 13-16.
Bibliotekar Solveig Sanders.
Klokkerholm Bibliotek,
Klintevej 8, Klokkerholm, 9320 Hjallerup.
Telefon: 98 28 45 99.
Ti.: 13-18 samt 1. tirsdag i hver måned 10-12.
Bibliotekar Kirsten Brix.

Durup se Sallingsund

Dybbøl se Sønderborg

Dyssegård se Gentofte

Ebeltoft Kommunebibliotek
Lundbergsvej 2, Postbox 183,
8400 Ebeltoft.
Telefon: 89 52 13 50.
Telefax: 89 52 13 55.
E-post: bibliotek@ebeltoft-bibliotek.dk
Hjemmeside: www.ebeltoft-bibliotek.dk
Udlån: Ma. og to.: 11-19, ti., ons. og fre.: 11-17, lø.: 10-14 (1.10.-31.3.) lø.: 10-13 (1.4.-30.9.).
Bogbus: Telefon: 20 31 37 70.
Ledende bibliotekar: Elsebeth Kirkebæk.
E-post: ek@ebeltoft-bibliotek.dk
Ledende børnebibliotekar: Vibeke Tillemann.
Centralbiblioteksområde: Århus.
Biblioteksnummer: 770100.

Egebjerg Bibliotek
Fåborgvej 53, 5762 Vester Skerninge.
Telefon: 62 24 20 26.
Telefax: 62 24 20 29.
E-post: egebib@egebib.dk
Hjemmeside: www.egebib.dk
1.10.-31.3.: Ma. og ons.: 14-19, ti.: 10-16, to.: 14- 17, fre.: 10-12, lø.: lukket.
April, maj og september åbent som ovenfor – dog lukket om søndagen.

1.6.-31.8.: Ma. og ons.: 14-18, ti.: 10-16, to.: 14-17, fre.: 10-12.
Ledende bibliotekar: Jens Chr. Horn Andersen.
E-post: jc@egebib.dk
Centralbiblioteksområde: Odense.
Biblioteksnummer: 742700.

Filial:
Stenstrup Bibliotek,
Assensvej 243, 5771 Stenstrup.
Telefon: 62 26 20 80.
E-post: egebib@egebib.dk
1.10.-31.3.: Ma. og ons.: 14-19, ti.: 10-16, to.: 14-17, fre.: 10-12, sø.: 11-14.
April, maj og september åbent som ovenfor – dog lukket om søndagen.
1.6.-31.8.: Ma. og ons.: 14-18, ti.: 10-16, to.: 14-17, fre.: 10-12.

Egtved Kommunes Biblioteksvæsen
Aftensang 2, 6040 Egtved.
Telefon: 76 64 12 80.
Telefax: 75 55 25 83.
E-post: bibl@egtved.dk
Hjemmeside: www.egtvedbib.dk
Ma. og to.: 14-19, ti., ons. og fre.: 14-17, lø.: 10-13.
Konstitueret biblioteksleder: Laila Gabel.
E-post: bilg@egtved.dk
Kulturchef: Skoledirektør Grethe Binderkrantz, Rådhuset. Telefon 76 64 12 21.
Centralbiblioteksområde: Vejle.
Biblioteksnummer: 760500.

Filialer:
Bredsten Bibliotek,
7182 Bredsten.
Telefon: 75 88 20 61.
Ti.: 14-20.
Bibliotekar Laila Gabel.
Jerlev Bibliotek,
Smedevej 20, 7100 Vejle.
Telefon: 75 86 59 13.
Ti.: 14.30-19.00.
Bibliotekar Thyra Bavngaard.
Nørup Bibliotek,
7182 Bredsten.
Telefon: 75 88 38 65.
Ti.: 14-18.
Bibliotekar Susanne Dirks.
Vandel Bibliotek,
7184 Vandel.
Telefon: 75 88 55 87.
Ons.: 14.30-20.
Bibliotekar Susanne Dirks.
Vester Nebel Bibliotek,
6040 Egtved.
Telefon: 75 55 32 59.
To.: 14-19.
Overassistent Lis Rask.
Ødsted Bibliotek,
7100 Vejle.
Telefon: 75 86 40 58.
To.: 14-20.
Bibliotekar Thyra Bavngaard.
Øster Starup Bibliotek,
6040 Egtved.
Telefon: 75 55 30 70.
Ti.: 14-20.
Overassistent Lis Rask.

Egvad Bibliotek
Engvej 2, 6880 Tarm.
Telefon: 97 37 16 11.
Telefax: 97 37 28 99.
E-post: biblio@egvadkom.dk
Hjemmeside: www.egvadbib.dk
Ma., ti., to.: 10-18, ons.: 12-18, fre.: 10-17, (1.10.-1.4.: tillige sø.: 13-16).
Bogbus: Telefon: 24 40 39 87.
Overbibliotekar: Dorthe Wohlert Rosenkjær.
E-post: rcidr@egvadkom.dk
Ledende børnebibliotekar: Bodil Fryland Hejlsvig.
Centralbiblioteksområde: Herning.
Biblioteksnummer: 765500.

Egå se Århus

Ejby (Roskilde Amt) se Skovbo

Ejby (Vestsjællands Amt) se Bramsnæs

Ejby Bibliotek (Fyns Amt)
Anlægsvej 4 a, 5592 Ejby.
Telefon: 63 46 49 00.
Telefax: 64 46 11 14.
E-post: ejby@fynbib.dk
Hjemmeside: www.ejbybib.dk
Ma. og to.: 13-19, ti.: 10-17, ons. 13-17, fre. og lø.: 10-13.
Ledende bibliotekar: Susanne Larsen.
E-post: sl@ejby.dk
Ledende børnebibliotekar: Sidse Lindberg.
Centralbiblioteksområde: Odense.
Biblioteksnummer: 742900.

Filialer:
Brenderup Bibliotek,
Stationsvej 25, 5464 Brenderup.
Telefon: 63 46 49 14.

Ma.: 15-18, ti.: 15-19, to.: 10-12.
Bibliotekar: Bente Kristensen.
Gelsted Bibliotek,
Gelstedvej 29, 5591 Gelsted.
Telefon: 63 46 49 12.
Ti.: 10-12, ons.: 15-19, to.: 15-18.
Bibliotekar: Eva Præstgaard.
Harndrup Bibliotek,
Rugårdsvej 80, 5463 Harndrup.
Telefon: 63 46 49 16.
Ma. og to.: 16-18.
Deltidsbibliotekar Lisbeth Iversen.
Lokalhistorisk arkiv,
c/o Brenderup Bibliotek.
Telefon: 63 46 49 18.
Ti.: 19.30-21.30.
Leder: Lærer Søren Skov.

Ejstrupsholm se Nørre Snede

Endelave se Horsens

Engesvang se Ikast

Esbjerg
Centralbiblioteket i Esbjerg
(Esbjerg, Fanø, Helle og Holsted Kommuner).
Nørregade 19, Postboks 69, 6701 Esbjerg.
Telefon: 76 16 20 00
Telefax: 76 16 20 01 (Sekretariat).
E-post: biblio@esbjergkommune.dk
Hjemmeside: www.esbjergkommune.dk/biblioteker
Ma.- to.: 10-19, fre.: 10-17, lø.: 10-14.
Bogbus: Telefon: 27 24 13 20.
Bibliotekschef: Annette Brøchner Lindgaard.
E-post: abl@esbjergkommune.dk
Regional leder: Hella Hostrup.
Vicekontorchef: Claus Larsen.
Centralbiblioteksområde: Esbjerg.
Biblioteksnummer: 756100.

Filialer:
Agerbæk Bibliotek,
Kærvej 2, Postboks 48, 6753 Agerbæk.
Telefon: 75 19 65 77.
Ma.: 13-16, ons.: 16-19, fre.: 10-13.
Gjesing Bibliotek,
Gjesing Centret, Gl. Vardevej 230, 6715 Esbjerg N.
Telefon: 75 16 25 35.
Ma. og to.: 14-17.30, fre.: 10-15.
Hjerting Bibliotek,
Gl. Guldagersvej 14, 6710 Esbjerg V.
Telefon: 75 11 76 70.
Ti. og to.: 13.30-17.30, ons.: 10-12.
Holsted Bibliotek,
Højmarksvej 16, 6670 Holsted.
Telefon: 75 39 31 14.
Telefax: 75 39 13 59.
Ma. og to.: 13-19, ti.: 13-16, ons.: 10-16 og lø.: 10-13.
Ledende bibliotekar Claus Tornhøj Larsen.
Jerne Bibliotek,
Skolebakken 137, 6705 Esbjerg Ø.
Telefon: 75 12 94 41.
Ma. og ons.: 14-18, fre.: 9-11.
Kvaglund Bibliotek,
Kvaglund Centret, Kvaglundparken 12, 6705 Esbjerg Ø.
Telefon: 76 16 20 25.
Telefax: 76 16 20 29.
E-post: kvabib@esbjergkommune.dk
Ma., ti. og ons.: 14-17.30, to.: 9-13, fre.: 14-16.30, lø.: 10-13.
Nordby Bibliotek,
Niels Engersvej 5 A, Nordby, 6720 Fanø.
Telefon: 75 16 22 30.
Telefax: 75 16 67 21.
E-post: nordbib@esbjergkommune.dk
Ma. og fre.: 13-18, ti.: 10-13, ons.: 13-19, to.: 10-13.
Ledende bibliotekar Anne Gram Madsen.
Sædding Bibliotek,
Sædding Centret, Tarphagevej, 6710 Esbjerg V.
Telefon: 76 16 29 40.
Telefax: 76 16 29 49.
E-post: saedbib@esbjergkommune.dk
Ma. og ons.: 10-17.30, ti. og to.: 14-17.30, fre.: 13-17.30, lø.: 10-13.
(1. lørdag i hver måned: 10-14).
Sønderho Bibliotek,
Landevejen 41, Sognegården, 6720 Fanø.
Telefon: 75 16 40 36.
Ti.: 14-16, to.: 16-18.
Tjæreborg Bibliotek,
Skolevej 44, 6731 Tjæreborg.
Telefon: 75 17 53 80.
Telefax: 75 17 50 21.
Ma.: 14-19, ti.: 10-12, to.: 14-18, fre.: 13-16.

Eskebjerg se Tornved-Bjergsted

Espergærde se Helsingør

Fakse Kommunes Biblioteker
Rådhusvej 4, 4640 Fakse.
Telefon: 56 76 21 76.
Telefax: 56 71 48 08.
E-post: fakbib@fakse.dk

Ma. og to.: 13-19, ti.: 13-17, ons.: 10-17, fre.: 13-16, lø.: 10-13.
Ledende bibliotekar: Anette Stolpe.
E-post: ast@fakse.dk
Souschef: Herdis Dahlstrup.
Centralbiblioteksområde: Nykøbing F.
Biblioteksnummer: 735100.

Filialer:
Hylleholt Filial,
Dannebrogsvej 1, 4654 Fakse Ldp.
Telefon: 56 76 34 29.
Ma. og to.: 14-17, ti.: 14-18, ons. og fre.: Lukket.
Ma.-to.: 12-14, fre.: 10-14: Lånes og afleveres ved skolebibliotekaren.
Leder: Bibliotekar Mette Laursen.
Karise Filial,
Skolegade 39, 4653 Karise.
Telefon: 56 76 23 03.
Telefax: 56 76 23 01.
Ma.: 14-17, ti.: lukket, ons.: 14-19, to.: 10-16, fre.: 13-15.
Leder: Bibliotekar Jens Grove Vejlstrup.

Fanø se Esbjerg

Farstrup se Nibe

Farsø Folkebibliotek
Frederik IX' Plads 3, Postboks 29,
9640 Farsø.
Telefon: 96 49 22 90.
Telefax: 96 49 22 99.
E-post: bibliotek@farsoekom.dk
Hjemmeside: www.farsoekom.dk/bibliotek/bibliotek.htm
Ma. og to.: 14-19, ti., ons. og fre.: 12-16. 1. lørdag i måneden 10-13.
Leder: Bibliotekar Helene Kragh-Jakobsen.
E-post: bibliotek@farsoekom.dk
Børnebibliotekar: Karin Bacher.
Centralbiblioteksområde: Aalborg.
Biblioteksnummer: 780900.

Farum Bibliotek
Kulturhuset, Stavnsholtvej 3, Postboks 300,
3520 Farum.
Telefon: 77 43 43 25.
Telefax: 77 43 43 53.
E-post: farumbib@farumbib.dk
Hjemmeside: www.farumbib.dk
Ma.- ons.: 14-20, to.: 10-20, fre.: 14-18, lø.: 10-14.
Bibliotekschef: Vivi Fahnøe.
E-post: vif@farumbib.dk
Ledende børnebibliotekar: Karen Albert.
Centralbiblioteksområde: Gentofte.
Biblioteksnummer: 720700.

Fejø se Nakskov

Felsted se Lundtoft

Femø se Nakskov

Fjellerup se Nørre Djurs

Fjends Bibliotek
Iglsøvej 5, 7850 Stoholm.
Telefon: 96 51 47 20.
Telefax: 96 51 47 23.
E-post: biblioteket@fjends.dk
Hjemmeside: www.bibliotek.fjends.dk
Ma.-to.: 14-19, ti.: 14-17, ons.: 10-14. 1.10.-31.3.: Lø.: 10.12.
Leder: Bibliotekar Ilse Poulsen.
E-post: ilp@fjends.dk
Centralbiblioteksområde: Århus.
Biblioteksnummer: 776300.

Filialer:
Kjeldbjerg Bibliotek,
Kjeldbjergvej 24, 7800 Skive.
Telefon: 96 51 47 26.
Ti.: 14.30-16.30, to.: 17-19.
Leder: Grethe Frandsen.
Mønsted Bibliotek,
Bredgade 16, Mønsted, 8800 Viborg.
Telefon: 96 51 47 24.
Ti.: 16-19, fre.: 10-13.
Leder: Vakant.
Sparkær Bibliotek,
Langgade 32, Sparkær, 8800 Viborg.
Telefon: 96 51 46 96.
Ons.: 10-11.30, to.: 16-18..
Leder: Bodil Fjendbo Jørgensen.
Vridsted Bibliotek,
Dåsbjerg 17, Vridsted, 7800 Skive.
Telefon: 96 51 47 25.
Ti.: 17-19 og to.: 13-16.
Leder: Grethe Frandsen.

Fjerritslev Kommunes Bibliotek
Danmarksgade 1, 9690 Fjerritslev.
Telefon: 96 50 11 90.
Telefax: 96 50 11 91.
E-post: bib@fjkom.dk
Hjemmeside: www.fjbib.dk
Ma.: 15-19, ti.-ons.: 10-16, to.-fre.: 14-17. lø.: 10-12.
Ledende bibliotekar: Per Lund Nielsen.
Ledende børnebibliotekar: Anna Kristensen.

Centralbiblioteksområde: Aalborg.
Biblioteksnummer: 781100.

Filialer:
Hjortdal Bibliotek,
Hjortdalvej 148, 9690 Fjerritslev.
Telefon: 98 21 73 25.
Ma.: 14-16, ons.: 17-19.
Leder: Bibliotekar Anna Marie Toft Sørensen.
Klim Bibliotek,
Klim Strandvej 11, 9690 Fjerritslev.
Telefon: 96 50 81 19.
Ma.: 15-18.
Leder: Gudrun Kappel.
Trekroner Bibliotek,
Skolevænget 3, 9690 Fjerritslev.
Telefon: 96 50 66 02.
Ti.: 15-18.
Leder: Bibliotekar Anna Marie Toft Sørensen.

Fladså se Næstved

Flauenskjold se Dronninglund

Fløng se Høje-Taastrup

Fredensborg-Humlebæk Biblioteker
(Fremmedlån til Humlebæk Bibliotek sendes direkte til Humlebæk).
Fredensborg Bibliotek, Jernbanegade 3,
3480 Fredensborg.
Telefon: 48 40 22 00.
Telefax: 48 48 55 31.
E-post: fbib@fhkom.dk
Hjemmeside: www.fredhumbib.dk
Ma. og ons.: 14-19, ti. og to.: 10-17, fre.: 14-17, lø.: 10-13.
Leder: Bibliotekschef Lise Kann.
Telefon: 48 40 24 40.
E-post: lika@fhkom.dk
Centralbiblioteksområde: Gentofte.
Biblioteksnummer: 720800.

Filial:
Humlebæk Bibliotek,
Humlebæk Center 40, 3050 Humlebæk.
Telefon: 48 40 21 00.
Telefax: 49 19 41 92.
E-post: hbib@fhkom.dk
Ma. og ons.: 14-19, ti. og to.: 10-17, fre.: 14-17, lø.: 10-13.
Leder: Afdelingsbibliotekar Annette Engelstoft.
Telefon: 48 40 24 70.
E-post: anen@fhkom.dk
Centralbiblioteksområde: Helsingør.
Biblioteksnummer: 720802.

Lokalhistorisk Arkiv,
Fredensborg Bibliotek. (Samme åbningstid som hovedbiblioteket).
Telefon: 48 40 24 59.
Arkivleder: Bibliotekar Karen Lisbeth Poulsen.
E-post: klp@fhkom.dk

Fredericia Bibliotek
Prinsessegade 27, 7000 Fredericia.
Telefon: 72 10 68 00.
Telefax: (Udlån) 72 10 68 36.
Telefax: (Adm.) 72 10 68 37
E-post: biblio@fredericiabib.dk
Hjemmeside: www.fredericiabib.dk
Ma.-to.: 10-19, fre.: 10-17, lø.: 10-14. 1.10.-31.3.: Sø.: 13-16.
Bibliotekschef: Helle Wiese.
E-post: hw@fredericiabib.dk
Vicebibliotekschef: Betty Nygård.
Chefkonsulent konsulentafd.: Vibeke Mygind.
Centralbiblioteksområde: Vejle.
Biblioteksnummer: 760700.

Filialer:
Bredstrup-Pjedsted Bibliotek,
Skolesvinget 3, 7000 Fredericia.
Telefon: 72 10 50 82.
Ons.: 13-17.30. Lukket i skoleferier.
Bøgeskov Bibliotek,
Bøgeskovvej 37 C, 7000 Fredericia.
Telefon: 72 10 51 14.
Ons.: 11-14. Lukket i skoleferier.
Herslev Bibliotek,
Højrupvej 153, 7000 Fredericia.
Telefon: 72 10 50 45.
Ma.: 16-17, to.: 18-20.
Lukket i skoleferier.
Skærbæk Bibliotek,
Skolevej 1, 7000 Fredericia.
Telefon: 72 10 51 59.
Ti.: 11-17. Lukket i skoleferier.
Taulov Bibliotek,
Højdedraget 2, 7000 Fredericia.
Telefon: 72 10 52 40.
Ma. og ti.: 14-17, ons.: 9-12, to.: 14-17.
Lukket i juli og mellem jul og nytår.

Frederiks se Karup

Frederiksberg Bibliotek
Falkoner Plads 3, 2000 Frederiksberg.
Telefon: 38 21 18 00.
Telefax: 38 21 17 99.
E-post: bib@fkb.dk
Hjemmeside: www.fkb.dk
Ma.-to.: 10-19.30, fre.: 10-17, lø.: 10-14.
Okt.-marts: lø.: 10-15 og sø.: 13-16. Søndag lukket i sommerhalvåret.
Stadsbibliotekar: Anne Møller-Rasmussen.
E-post: amr@fkb.dk
Ledende børnebibliotekar: Helle Jensen.
Voksenafdeling:
Afdelingsbibliotekarer: Bente Nielsen og Morten Bagger (materialevalgschef).
Musikbiblioteket: Afdelingsbibliotekar Kirsten de Fine Raith.
Teknisk afdeling: Konst. leder Pia Flindt.
Leder af IT-afd.: Jørgen Scharff.
Sekretariat: Kontorchef Bente Bekker.
Udlånsekspedition: Ekspeditionssekretær Lotte Tang.
PR & Arrangementer: Bibliotekar Lisbeth Steensborg.
Biblioteket har Genealogisk samling.
Biblioteksnummer: 714700.

Filialer:
Danasvej 30 B, 1910 Frederiksberg C.
Telefon: 38 21 19 20.
Telefax: 38 21 19 19.
Ma.-to. 13-19, fre.: 11-16, lø.: 10-14.
Filialleder: Ole Hansen.
Domus Vista, Nordens Plads 14, 2000 Frederiksberg.
Telefon: 38 21 19 50.
Telefax: 38 21 19 49.
Ma.: 14-18, ti. og fre.: 12-16, ons.: 14-18, lukket: to. og lø.
Filialleder: Bibliotekar Birgit Kringelbach.
Godthåbsvej 85 A, 2000 Frederiksberg.
Telefon: 38 21 19 40.
Telefax: 38 21 19 39.
Ma., ti. og ons.: 12-18, to.: lukket, fre.: 10-16, lø.: 10-14.
Filialleder: Bibliotekar Helle Søderberg.

Frederikshavn Bibliotek
Hovedbibliotek,
Parallelvej 16, Postboks 721,
9900 Frederikshavn.
Telefon: 96 22 56 50
Telefax: 98 43 32 41.
E-post: bibl@frederikshavn.dk
Hjemmeside: bibl.frederikshavn.dk
Ma.-fre.: 10-18, lø.: 10-13.
Bogbuskørsel i oplandet.
Bibliotekschef Thorkild Holm Pedersen.
E-post: thp@frederikshavn.dk
Leder af publikumsafdelingen: Vicebibliotekschef Kirsten Møller.
Centralbiblioteksområde: Aalborg.
Biblioteksnummer: 781300.

Frederikssund Bibliotek
Jernbanegade 24, 3600 Frederikssund.
Telefon: 47 31 25 25.
Telefax: 47 35 01 48.
E-post: post@frederikssund-bibliotek.dk
Hjemmeside: www.frederikssund-bibliotek.dk
Ma., ti., og to.: 13-19, ons. og fre.: 10-17, lø.: 10-14.
Lokalhistorisk arkiv: To.: 15-19.
Overbibliotekar: Thorben Vinterby.
E-post: tv@frederikssund-bibliotek.dk
Ledende børnebibliotekar: Jette Liebing.
Centralbiblioteksområde: Gentofte.
Biblioteksnummer: 720900.

Frederiksværk Folkebibliotek
Hovedbiblioteket, Torvet 41,
3300 Frederiksværk.
Telefon: 47 78 41 00.
Telefax: 47 78 40 97.
E-post: frv@frvbibl.dk
Hjemmeside: frvbibl.dk
Ma., ti., to. og fre.: 10-18, ons.: 14-18, lø.: 10-14.
Overbibliotekar Elna Nyholm.
E-post: nyholm@frvbibl.dk
Ledende børnebibliotekar Karen Schouenborg.
Centralbiblioteksområde: Gentofte.
Biblioteksnummer: 721100.

Filialer:
Melby Bibliotek,
Tollerupvej 7, 3370 Melby.
Telefon: 47 92 33 46.
E-post: melby@frvbibl.dk
Ma. og fre.: 15-18, ti.: 13-16, to.: 10-13, ons. og lø.: lukket.
Ølsted Bibliotek,
Hovedgaden 2, 3310 Ølsted.
Telefon: 47 77 90 75.
E-post: olsted@frvbibl.dk
Ma. og to.: 15-18, ti.: 10-13, fre.: 13-16, ons. og lø.: lukket.

Friheden se Hvidovre

Fuglebjerg-Hashøj Bibliotek
Sandvedvej 22, 4250 Fuglebjerg.
Telefon: 55 46 03 92.
Telefax: 55 46 03 93
E-post: bib@fuglebjerg.dk
Hjemmeside: www.fuglebjerg.dk/bibliotek
Ma. og to.: 13-18, ti. og ons.: 10-15, fre.: 13-17. Lø.: 10-13.
1.6.-31.8.: Lø.: lukket.
Leder: Vakant.
Bogbil kører i Hashøj Kommune.
Køreplan fåes ved henvendelse.
Centralbiblioteksområde: Roskilde.
Biblioteksnummer: 730700.

Fynshav se Augustenborg

Faaborg Folkebibliotek
Herregårdscentret, 5600 Faaborg.
Telefon: 62 61 08 25.
Telefax: 63 61 14 99.
E-post: bib@faaborg.dk
Hjemmeside: www.bib.faaborg.dk
Ma. og to.: 10-19, ti., ons. og fre.: 10-17, lø.: 10-13.
Overbibliotekar/afdelingsleder: Lone Thaarup.
E-post: loth@faaborg.dk
Ledende børnebibliotekar: Mette Grønborg.
Centralbiblioteksområde: Odense.
Biblioteksnummer: 743100.

Filialer:
Haastrup Bibliotek,
Bygaden 14, Haastrup,
5600 Faaborg.
Telefon: 62 68 16 70.
To.: 18-19.
Leder: Arne Stricker- Pedersen.
Lyø Bibliotek,
Roestoftsvej 8, Lyø, 5600 Faaborg.
Telefon: 62 61 82 15.
Ma.: 16-17 og 18.30-19.30.
Leder: Susi Hansen.

Fårvang se Gjern

Gadstrup se Ramsø

Galten Bibliotek
Torvet 7, 8464 Galten.
Telefon: 86 94 35 50.
E-post: biblioteket@galten.dk
Hjemmeside: www.galten.dk/biblioteket
Ma.-to.: 14-20, fre.: 10-15 (1.9.-30.4. lø.: 10-14).
Ledende bibliotekar: Knud Weile.
E-post: kw@galten.dk
Ledende børnebibliotekar: Gerd Skou-Hansen.
Centralbiblioteksområde: Århus.
Biblioteksnummer: 770300.

Filialer:
Herskind Bibliotek,
Ladingvej 16, 8464 Galten.
Telefon: 87 54 68 29.
Åbent i hele skoletiden.
Filialleder: Jessica Albertsen.
Skovbyskolens Biblioteker,
Skovbyskolen, 8464 Galten.
Telefon: 87 54 03 90.
Ma.: 16-20, ons.: 12-16, fre.: 9-13 samt i skoletiden. Lukket i skolernes ferier.
Stjær Fællesbibliotek,
Stjærskolen, Stjær, 8464 Galten.
Telefon: 86 95 01 72.
Ma.: 15-20, ti.: 9-14 samt i skoletiden. Lukket i skolernes ferier.

Egnsarkivet for Galten og Omegn ligger i forbindelse med Galten Bibliotek og kan benyttes i bibliotekets åbningstid eller efter nærmere aftale ved henvendelse til biblioteket.
Mandag kl. 19-20 og torsdag kl. 16-18 er en af arkivets medlemmer altid til stede i arkivet.
Lukket i skolernes sommerferie.

Ganløse se Stenløse

Gedser se Sydfalster

Gedsted se Ålestrup

Gedved Kommunes Biblioteker
Hovedgård Bibliotek, Stationsvej 4,
8732 Hovedgård.
Telefon: 75 66 17 84.
Telefax: 75 66 20 13.
E-post: folkebiblioteker@gedved.dk
Hjemmeside: www.gedved-bibliotek.dk
Ti. og ons.: 14-20, fre.: 10-15.
Leder: Else Marie Grand.
E-post: ho-bibl-emg@gedved.dk
Centralbiblioteksområde: Vejle.
Biblioteksnummer: 760900.

Filialer:
Gedved Bibliotek,
Kirkevej 16, 8751 Gedved.
Telefon: 75 66 53 54.
E-post: ge-bibl-ifh@gedved.dk
Ti.: 10-12 og 16-20, to.: 16-20.
Leder: Inge Friis-Hansen.
Søvind Bibliotek,
Ravnebjerget 12 A, Søvind, 8700 Horsens.
Telefon: 75 65 90 91
E-post: so-bibl-sn@gedved.dk
Ma.: 10-15, to.: 16-20.
Leder: Signe Nygaard.
Østbirk Bibliotek,
Peder Skrams Plads, 8752 Østbirk.
Telefon: 75 78 17 00.
E-post: os-bibl-ee@gedved.dk
Ti.: 10-16, ons.: 15-20, fre.: 14-19.
Leder: Ellen Ekenberg.

Gellerup se Århus

Gelsted se Ejby

Gentofte Bibliotekerne
Centralbibliotek for Københavns og Frederiksborgs Amt,
Ahlmanns Allé 6, 2900 Hellerup.
Telefon: 39 48 75 00.
Telefax: 39 48 75 07.
E-post: bibliotek@gentofte.bibnet.dk
Hjemmeside: www.gentofte.bibnet.dk
Ma.-fre.: 10-19. lø.: 11-16.
(Fra 1/10-31/3 holdes åbent på sø.: 11-16).
Kultur- og Bibliotekschef: Lone Gladbo.
E-post: lg@gentofte.bibnet.dk
Vicebibliotekschef: Pia Hansen.
Udviklingschef: John Nørskov Hansen.
Voksenbibliotek: Afdelingsleder Elin Bjerregård.
Børnebibliotek: Afdelingsleder Lotte Lykke Simonsen.
Biblioteksnummer: 715700.

Dyssegård Kombibibliotek,
Dyssegårdsvej 24, 2900 Hellerup.
Telefon: 39 65 58 90.
Ma.-to.: 10-18, fre.: 10-16, lø.: 10-14, sø.: Lukket.
For Dyssegårdsskolens lærere og elever er biblioteket åbent fra kl. 8.
Afdelingsleder: Marianne Skou Christensen.

Filialer:
Alle med åbningstider for udlån, børne- og læseafdelinger. Ma.-to.: 11-18, fre.: 11-16, lø.: 10-14. Sø.: Lukket.
Gentoftegade Bibliotek,
Gentoftegade 45, 2820 Gentofte.
Telefon: 39 65 03 23.
Afdelingsleder: Peter Strøm.
Jægersborg Bibliotek,
Smakkegårdsvej 112, 2820 Gentofte.
Telefon: 39 65 05 10.
Afdelingsleder: Kirsten Dahlfelt.
Ordrup Bibliotek,
Ordrupvej 121, 2920 Charlottenlund.
Telefon: 39 64 14 40.
Afdelingsleder: Knud Erik Bovbjerg.
Vangede Bibliotek,
Vangede Bygade 45, 2820 Gentofte.
Telefon: 39 65 38 47.
Afdelingsleder: Peter Strøm.

Gilleleje se Græsted-Gilleleje

Gislev se Ryslinge

Give Bibliotek
Borgergården,Vimmelskaftet 2, Postboks 126, 7323 Give.
Telefon: 75 73 14 55.
Telefax: 75 73 57 52.
E-post: givebib@give.dk
Hjemmeside: www.givebib.dk
Ma.: 10-19, ti.: 10-18, ons.: lukket, to.: 13-19, fre.: 10-17, lø.: 10-13.
Bibliotekschef: Marianne Hyllehøj Bagge.
E-post: marianneb@give.dk
Ledende børnebibliotekar: Kate Bech.
Centralbiblioteksområde: Vejle.
Biblioteksnummer: 761100.

Gjern Kommunebibliotek
Skovvejen 6, 8883 Gjern.
Telefon: 87 56 06 46.
E-post: gjernbibliotekerne@silkeborg.bib.dk
Ma.: 14-18, ons.: 10-12, to.: 14-19.
Ledende bibliotekar: Vakant.
Centralbiblioteksområde: Århus.
Biblioteksnummer: 774300.

Filialer:
Fårvang Bibliotek,
Lærkevej 17, 8882 Fårvang.
Telefon: 86 87 13 62.
Ma.: 15-18, to.: 10-15.

Grauballe Bibliotek,
Grauballelund, Grønbækvej 6, 8600 Silkeborg.
Telefon: 86 87 70 50.
Ti.: 10-12, ons.: 15-18.
Sorring Bibliotek, Hovedgaden 2, 8641 Sorring.
Telefon: 86 95 73 11.
Ma.: 10-11 og 15-18, to.: 14-18.
Voel Bibliotek,
Sorringvej 28, 8600 Silkeborg.
Telefon: 86 85 37 77.
Ons.: 15-18, fre.: 10-15.

Gjerrild se Nørre Djurs

Gjesing se Esbjerg

Gjøl se Åbybro

Gl. Rye se Ry

Gladsaxe Bibliotekerne
Hovedbiblioteket, Søborg Hovedgade 220, 2860 Søborg.
Telefon: 39 57 63 00.
Telefax: 39 37 64 20 (Adm.)
Telefax: 39 57 64 21(Læsesal)
E-post: bibliotek@gladsaxe.dk
Hjemmeside: http://bib.gladsaxe.dk
Ma.: 13-20, ti.-to.: 10-20, fre.: 10-18, lø.: 10-14. (Sø.: 13-17, 1.10.-31.3.).
Avislæsesal også ma.: 10-20.
Bibliotekschef: Charlotte Plenge.
E-post: bkdcpl@gladsaxe.dk
Områdechef Børn og Unge: Ulla Harne.
Områdechef Voksne: Birgitte Elkjær.
Områdechef IT og uddannelse: Svend Aage Filtenborg.
Byarkiv, lokalhistorisk afd.,
Søborg Hovedgade 220,
2860 Søborg.
Telefon: 39 57 61 01.
Ti.: 10-15, to.: 12-20.
Centralbiblioteksområde: Gentofte.
Biblioteksnummer: 715900.

Filialer:
Bagsværd Bibliotek,
Aldershvilevej 124, 2880 Bagsværd.
Telefon: 39 57 64 60.
Telefax: 44 98 28 59.
E-post: bkbbabib@gladsaxe.dk
Ma. og to: 13-18, ti. og fre: 10-18, ons.: 13-20, lø.: 10-14.
Leder: Klaus Koed.
Høje Gladsaxe Bibliotek,
Høje Gladsaxe Torv 2, 2860 Søborg.
Telefon: 39 57 64 50.
Telefax: 39 67 02 08.
E-post: bkbhglbib@gladsaxe.dk
Ma. og ons.: 13-19, ti., to. og fre.: 10-18, lø.: 10-14.
Leder: Birgitte Flindt.
Mørkhøj Bibliotek,
Ilbjerg Allé 38A, 2730 Herlev.
Telefon: 39 57 64 30.
Telefax: 39 57 64 39.
E-post: bkbmoebib@gladsaxe.dk
Ma. og ons.: 13-20, ti. og to.: 10-18, fre.: 12-18, lø.: 10-14.
Leder: Anne Schæbel Kjeldskov.
Værebro Bibliotek,
Værebrovej 72, 2880 Bagsværd.
Telefon: 39 57 64 70.
Telefax: 44 98 88 06.
E-mail: bkbvaebib@gladsaxe.dk
Ma.: 13-20, ti. og ons.: 13-18, to. og fre.: 10-18, lø.: 10-14.
Leder: Lotte Norman.

Glamsbjerg Bibliotek
Søndergade 3A, 5620 Glamsbjerg.
Telefon: 64 72 10 09.
Telefax: 64 72 13 09.
E-post: biblioteket@glamsbjerg.dk
Hjemmeside: www.glamsbjergbibliotek.dk
Ma. og ons.: 12-18, ti.: 12-16, to.: 12-19, fre.: 10-17.
Ledende bibliotekar: John Erik Petersen.
E-post: jepet@glamsbjerg.dk
Ledende børnebibliotekar: Katja Agnete Larsen.
Centralbiblioteksområde: Odense.
Biblioteksnummer: 743300.

Glesborg se Nørre Djurs

Glostrup Bibliotek
Hovedbiblioteket, Kildevældets Allé 5, 2600 Glostrup.
Telefon: 43 23 68 20.
Telefax: 43 23 68 21.
E-post: glostrup@glostrupbib.dk
Hjemmeside: www.glostrupbib.dk
Ma.-ons.: 10-20, to. og fre.: 10-17, lø.: 10-14.
1.10.-31.3.: Sø.: 10-14.
Konst. bibliotekschef:
Ingelise Geertz-Hansen.
Centralbiblioteksområde: Gentofte.
Biblioteksnummer: 716100.

Glostrup Lokalhistoriske Arkiv,
Den gamle Præstegård, Hovedvejen 134,
2600 Glostrup.
Telefon: 43 43 58 38.
Telefax: 43 43 40 42.
E-post: glostrup.lokal.arkiv@mail.tele.dk
Ma.: 13-19 og to.: 13-17 samt efter aftale.

Filial:
Patientbiblioteket, Psykiatrisk Center, Glostrup,
Ndr. Ringvej 69,
2600 Glostrup.
Telefon: 43 23 34 51.
E-post: ptbiblio@post4.tele.dk

Glyngøre se Sallingsund

Godthåb, 9230 Svenstrup J. se Aalborg

Godthåbsvej se Frederiksberg

Gram Bibliotek
Østergade 10, 6510 Gram.
Telefon: 73 82 11 90.
Telefax: 73 82 11 99.
E-post: biblioteket@gramkom.dk
Ma. og ti.: 14-19, ons.: 10-17, to. og fre.: 14-17, lø.: 10-12.
Ledende bibliotekar: Christine Strange.
E-post: cs@gramkom.dk
Ledende børnebibliotekar: Pia Frederiksen.
Turistinformation:
Telefon: 73 82 11 90.
Telefax: 73 82 11 99.
Centralbiblioteksområde: Esbjerg.
Biblioteksnummer: 751100.

Grauballe se Gjern

Grenå Bibliotek
N. P. Josiassensvej 17, Postboks 80,
8500 Grenå.
Telefon: 87 59 27 67.
Telefax: 87 59 27 84.
E-post: biblioteket@grenaakommune.dk
Hjemmeside: www.grenaa-bibliotek.dk
Ma.: 12-20, ti. og ons.: 12-18, to. og fre.: 10-18, lø.: 10-13.
Overbibliotekar: Birgit Årsnes.
E-post: baa@grenaakommune.dk
Ledende børnebibliotekar:
Annemarie Skjoldborg Andreasen.
Centralbiblioteksområde: Århus.
Biblioteksnummer: 770700.

Filialer:
Anholt Bibliotek, Ørkenvej 1,
8592 Anholt.
Telefon+fax: 87 59 28 66.
Ti.: 18.30-19.30, to.: 14-15.
Leder: Susanne Jepsen.
Trustrup Bibliotek,
Lyngbyvej 40, 8570 Trustrup.
Telefon: 87 59 25 82.
To.: 14-20.
Leder: Bibliotekar Lise-Lotte Andersen.

Greve Bibliotek
Hovedbiblioteket, Portalen 2, 2670 Greve.
Telefon: 43 95 80 00.
Telefax: 43 95 80 60, 43 95 80 70 samt 43 95 80 80.
E-post: greve@grevebib.dk
Hjemmeside: www.grevebib.dk/
Ma.- to.: 10-19, fre.: 10-18, lø.: 10-14.
Stadsbibliotekar: Marianne Olsen.
E-post: m.olsen@grevebib.dk
Vicestadsbibliotekar: Christel Grahndin.
Projektleder B-info Consulting: Anja Revall Thorsen.
Centralbiblioteksområde: Roskilde.
Biblioteksnummer: 725300.

Filialer:
Karlslunde Bibliotek,
Egedal 15, Postboks 139, 2690 Karlslunde.
Telefon: 46 15 27 88.
Telefax: 46 15 27 33.
E-post: karlslunde@grevebib.dk
Ma. og to.: 13-19, ti. og ons.: 13-17, fre. og lø.: 10-14. 1.10.-31.3.: Søn.: 11-15.
Tune Bibliotek,
Tune Center 15, Tune, 4000 Roskilde.
Telefon: 46 13 84 00.
Telefax: 46 13 80 17.
E-post: tune@grevebib.dk
Ma., ti. og to.: 13-19, ons. og fre.: 10-15, lø.: 10-13.

Grindsted Bibliotek
Tinghusgade 16, 7200 Grindsted.
Telefon: 75 32 09 00.
Telefax: 75 32 32 94.
E-post: bibliotek@grindstedbib.dk
Hjemmeside: www.grindstedbib.dk
Ma., ti. og to.: 10-19.30, ons.: 14-19.30, fre.: 10-17, lø.: 10-13.
Bibliotekschef: Søren Peder Nielsen.
E-post: spn@grindstedbib.dk

Ledende børnebibliotekar: Anette B. Skjønnemand.
Centralbiblioteksområde: Esbjerg.
Biblioteksnummer: 756500.

Filial:
Sdr. Omme Bibliotek,
Skole Allé 3-5, 7260 Sdr. Omme.
Telefon: 75 34 14 46.
E-post: kbp@grindstedbib.dk
Ma.: 16-19.30, ti.: 9.30-17.
Leder: Bibliotekar Karin Brandt-Petersen.

Græsted se Græsted-Gilleleje

Græsted-Gilleleje Biblioteker
Gilleleje Bibliotek, Pyramiden,
Vesterbrogade 56, 3250 Gilleleje.
Telefon: 48 30 01 68.
Telefax: 48 30 11 76.
E-post: bib@ggk.dk
Hjemmeside: www.ggk.dk
Ma. og to.: 13-20, ons. og fre.: 10-16, lø.: 10-14, ti. lukket.
Overbibliotekar: Marianne Krawack.
Centralbiblioteksområde: Gentofte.
Biblioteksnummer: 721300.

Græsted Bibliotek, BLIK,
Stationsvej, 3230 Græsted.
Telefon: 48 39 15 65.
Telefax: 48 39 15 63.
E-mail: bib@ggk.dk

Grønbjerg se Videbæk

Gråsten Bibliotek
Ahlmannsparken, 6300 Gråsten.
Telefon: 74 65 13 75.
Telefax: 74 65 03 95.
E-post: graasten.bibliotek@graasten.dk
Hjemmeside: www.graasten.dk
Ma., ti. og to: 10-18, ons.: 10-12, fre.: 10-17.
1.10.-31.3.: Lø.: 10-12.
Overbibliotekar: Birgitte Ulstrup.
E-post: ukbu@graasten.dk
Centralbiblioteksområde: Vejle.
Biblioteksnummer: 751300.

Gudbjerg se Odense

Guderup se Nordborg

Gudhjem se Bornholm

Gudme se Odense

Gug se Aalborg

Gundsø Biblioteker
Bygaden 19, 4040 Jyllinge.
Telefon: 46 78 84 93.
Telefax: 46 78 86 27.
E-post: bibliotekerne@gundsoe.dk
Ma., ons. og to.: 14-20, ti.: 10-16, fre.: lukket, lø.: 10-13.
Overbibliotekar: Bodil Rømer.
E-post: bro@gundsoe.dk
Ledende børnebibliotekar: Mette Vinther.
Centralbiblioteksområde: Roskilde.
Biblioteksnummer: 725500.

Filialer:
Gundsømagle Bibliotek,
Rosentorvet 8, Gundsømagle, 4000 Roskilde.
Telefon: 46 78 85 16.
Ma. og to.: 15-20, ti.: 10-13.
Filialleder: Bibliotekar Jytte Seersholm Jensen.
Ågerup Bibliotek,
Gundsølillevej 2, Ågerup, 4000 Roskilde.
Telefon: 46 78 73 82.
Ma. og to.: 15-20, ti.: 10-12.
Filialleder: Bibliotekar Gitte Jacobsen.

Gundsømagle se Gundsø

Gylling se Odder

Gørlev Bibliotek
Algade 35, 4281 Gørlev.
Telefon: 58 85 51 28.
Telefax: 58 85 55 90.
E-post: goerlevbib@goerlev-kom.dk
Hjemmeside: www.goerlev-bib.dk
Ma. og fre.: 13-16, ti. og to.: 13-18, ons.: 10-16, lø.: 10-13.
Overbibliotekar: Eva Søvsø.
E-post: es@goerlev-kom.dk
Centralbiblioteksområde: Roskilde.
Biblioteksnummer: 730900.

Gørslev se Skovbo

Haderslev Bibliotek
Bispebroen 3, 6100 Haderslev.
Telefon: 74 22 21 20.
Telefax: 74 22 21 23.
E-post: biblioteket@haderslev.dk

Hjemmeside: www.haderslevbibliotek.dk
Ma.-fre.: 10-18, lø.: 10-13.
Stadsbibliotekar: Per Månson.
E-post: pm@haderslev.dk
Byhistorisk Arkiv: Ti.-to.: 10-16. (1.9.-31.3: torsdag tillige 16-19).
Leder: Stadsarkivar Bent Vedsted Rønne.
Telefon: 74 22 21 18.
Centralbiblioteksområde: Vejle.
Biblioteksnummer: 751500.

Haderup se Aulum-Haderup

Hadsten Bibliotek
Evald Tangs Allé 45, 8370 Hadsten.
Telefon: 87 61 27 50.
Telefax: 87 61 27 68.
E-post: hadsten@sambib.dk
Hjemmeside: www.hadstenbibliotek.dk
Ma., ti., ons. og fre.: 10-17.30, to.: 13.30-19.30, lø.: 10-13. (1.5.-31.8.: lø. lukket).
Ledende bibliotekar: Ulla Egeberg.
E-post: ulla.egeberg@hadsten.dk
Ledende børnebibliotekar: Peter Thomassen.
Centralbiblioteksområde: Århus.
Biblioteksnummer: 770900.

Hadsund Kommunes Bibliotek
Havnevej 7, 9560 Hadsund.
Telefon: 96 53 13 80.
Telefax: 96 53 13 88.
E-post: hadsundbibliotek@hadsund.dk
Hjemmeside: www.hadsund-bibliotek.dk
Ma., ti. og to.: 13-19, ons.: 10-12, fre.: 10-17, lø.: 10-12. Særlige åbningstider i skolernes ferier (annonceres i dagspressen). Påskelørdag, 1. maj og Grundlovsdag: lukket.
Ledende bibliotekar: Marianne Folkersen.
E-post: mfo@hadsund.dk
Souschef: Alexander Davis.
Centralbiblioteksområde: Aalborg.
Biblioteksnummer: 781500.

Filialer:
Als Bibliotek,
Vikingvej 6, 9560 Hadsund.
Ti.: 10-12.30, to.: 14.30-19.
Bibliotekar Marianne Folkersen/Ole Larsen.
Skelund Bibliotek,
Skelund Hovedgade, 9560 Hadsund.
Ma.: 16-19 og ons.: 10-11.30.
Bibliotekar Karin Jensen.
Veddum Bibliotek,
Veddum Hovedgade 44, 9560 Hadsund.
Ti.: 14.30-19.00.
Bibliotekar Ole Larsen.
Øster Hurup Bibliotek,
Langerimsvej 3, 9560 Hadsund.
Ma.: 14.30-19.00.
Bibliotekar Alexander Davis.

Hals Kommunes Biblioteker
Skolegade 4, Postboks 10, 9362 Gandrup.
Telefon: 98 25 95 55.
E-post: bibl@halskom.dk
Hjemmeside: www.hals.dk/bibl
Ma. og ons.: 15-19, fre.: 15-17.
Leder: Bjarne Finderup Christensen.
E-post: bfc@halskom.dk
Centralbiblioteksområde: Aalborg.
Biblioteksnummer: 781700.

Filialer:
Hals Bibliotek,
Degnelodden, 9370 Hals.
Telefon: 98 25 15 85.
Ma. og ons.: 15-19, to.: 15-17.
Hou Bibliotek,
Nørregade 9, Hou, 9370 Hals.
Telefon: 98 25 37 47.
To.: 15-18.
Ulsted Bibliotek,
Jyllensgade 29, Ulsted, 9370 Hals.
Telefon: 98 25 45 47.
Ti. og to.: 14-17.30.
Vester Hassing Bibliotek,
Halsvej 199, 9310 Vodskov.
Telefon: 98 25 72 46.
Ma. og ons.: 15-19, to.: 15-17.

Hammel Bibliotek
Dalvej 1, 8450 Hammel.
Telefon: 87 62 13 00.
Telefax: 87 62 13 13.
E-post: bibliotek@hammel.dk
Hjemmeside: www.hammel-bibliotek.dk
Ma. og to.: 15-20, ti.: 10-17, ons. og fre.: 12-17, lø.: 10-13 (1.5.-1.10: Lø.: lukket).
Ledende bibliotekar: Hans Nielsen.
E-post: hsn@hammel.dk
Ledende børnebibliotekar: Anne Marie Henriksen.
Centralbiblioteksområde: Århus.
Biblioteksnummer: 771100.

Hammershøj se Viborg

Hammerum se Herning

Hanstholm Folkebibliotek
Bytorvet 2, 7730 Hanstholm.
Telefon: 97 96 19 25.
Telefax: 97 96 22 61.
E-post: bibliotek@hanstholm.dk
Ma., ti., og to.: 13-17, ons. og fre.: 10-14.
Leder: Knud Reimers.
E-post: kr@bibliotek.hanstholm.dk
Centralbiblioteksområde: Herning.
Biblioteksnummer: 776500.

Filialer:
Klitmøller Bibliotek,
Krovej 3, Klitmøller, 7700 Thisted.
Telefon: 97 97 52 50.
To.: 16-17. Lukket i juli måned.
Tømmerby Bibliotek,
Søndergade 36, 7741 Frøstrup.
Telefon: 97 99 10 82.
Ma.: 16-17. Lukket i juli måned.

Haraldslund se Aalborg

Harboøre se Thyborøn-Harboøre

Hareskov se Værløse

Harlev se Århus

Harndrup se Ejby

Hashøj se Fuglebjerg

Hasle se Bornholm

Hasle, 8210 Århus V se Århus

Haslev Folkebibliotek
Jernbanegade 62, Postboks 210,
4690 Haslev.
Telefon: 56 36 43 00.
Telefax: 56 36 42 91 (udlån).
Telefax: 56 36 42 90 (adm.).
E-post: bibliotek@haslev.dk
Hjemmeside: www.haslevbib.dk
Ma.-to.: 10-19, fre.: 10-17, lø.: 10-13.
1. juni – 31. august:
Ma.: 10-19, ti.-fre.: 10-17, lø.: 10-13.
Biblioteksleder: Ellen Warrer Bertelsen.
E-post: ewbe@haslev.dk
Vicebiblioteksleder: Anette Wuust Ehlers.
Centralbiblioteksområde: Roskilde.
Biblioteksnummer: 731300.

Hasseris se Aalborg

Haubro se Års

Haverslev se Nørager

Havndal se Mariager

Hedehusene se Høje-Taastrup

Hedemarken se Albertslund

Hedensted Bibliotek
Østerbrogade 26, 8722 Hedensted.
Telefon: 75 89 16 66.
Telefax: 75 89 01 81.
E-post: bibl@hedenstedbib.dk
Hjemmeside: www.hedenstedbib.dk
Ma. og to.: 13-19, ti. og fre.: 10-16, ons. og lø.: 10-13.
Overbibliotekar Britta Bitsch.
E-post: bbi@hedensted.dk
Ledende børnebibliotekar: Anne Marie Frankær.
Centralbiblioteksområde: Vejle.
Biblioteksnummer: 761300.

Filial:
Løsning Bibliotek,
Jernbanegade 1, 8723 Løsning.
Telefon: 75 65 03 88.
Ma.: 15-19 ti.: 10-12, to.: 14-16, lø.: lukket.

Helsinge Bibliotek
Kulturhuset, Skolegade 43, 3200 Helsinge.
Telefon: 48 77 74 00.
Telefax: 48 77 74 23.
E-post: kulturhus@helsinge-kommune.dk
Hjemmeside: www.helsinge-kultur.dk
Ma. og ons.: 14-20, ti.: 11-18, to.: 11-16, fre.: 14-18, lø.: 11-15.
Kulturchef: Annette Sørensen.
E-post: ans@helsinge-kommune.dk
Biblioteksleder: Susanne Fich.
E-post: suf@helsinge-kommune.dk
Centralbiblioteksområde: Gentofte.
Biblioteksnummer: 721500.

Filialer:
Ramløse MiniBibliotek,
Ramløse Skole,
Gl. Præstevej 2,
3200 Helsinge.
Telefon: 48 71 23 28.
Ti.: 14-18.
Tisvilde Station,
Banevej 8, 3210 Tisvildeleje.
Telefon: 48 70 71 06.
Ons.: 14-18 (Betjening af bibliotekar).
Derudover: Ma.-fre.: 12.30-16.30, lø.: 10-12.
Biblioteket fungerer desuden som posteks-pedition, salg af togkort m.m.

Vejby MiniBibliotek,
Vejby Skole,
Femgårdsvej 6,
3210 Vejby.
Telefon: 48 70 54 64.
Ma.: 14-18.

Helsingør Kommunes Biblioteker
Marienlyst Allé 4,
(Postadr.: Lundegade 13), 3000 Helsingør.
Telefon: 49 28 36 20.
49 28 36 96 (Erhvervsservice).
Telefax: 49 28 36 27 (Læsesal, erhvervss.).
Telefax: 49 28 36 36 (Udlån).
Telefax: 49 28 36 97 (Adm.).
E-post: biblioteket@helsingor.dk
Hjemmeside: www.helsbib.dk
Ma.-fre.: 10-19, lø.: 10-14 (1.5.-31.8.), 10-15 (1.9.-30.4.)
Bibliotekschef: Margrete Haugen.
Telefon: 49 28 36 10.
E-post: mha60@helsingor.dk
Vicebibliotekschef: Søren Roth.
Børnebiblioteket: Afdelingsbibliotekar Jens Hiort-Lorenzen, tlf. 49 28 36 62.
Udlån for voksne: Afdelingsbibliotekar Pernille Schütz, tlf. 49 28 36 32.
Musikafdelingen: Afdelingsbibliotekar Susanne From, tlf. 49 28 36 71.
Læsesal: Afdelingsbibliotekar Lone Meyer, tlf. 49 28 36 21.
Udlånsekspedition: Afdelingsleder Jane Dreisig, tlf. 49 28 36 76.
Intern service: Afdelingsleder Helle Pedersen, tlf. 49 28 12 59.
Webmaster: Henrik Larsen.
Telefon: 49 28 36 66.
Edb-koordinator: Hanne Dahl.
Telefon: 49 28 36 84.
PR og information: Afdelingsbibliotekar Suzanne Schytt, tlf. 49 28 36 11.
Erhvervsservice.
Bibliotekar: Vivi Larsen.
Telefon: 49 28 36 96.
Telefax: 49 28 36 27.
Centralbiblioteksområde: Gentofte.
Biblioteksnummer: 721700.

Filialer:
Abildvænget,
Abildgårdsvej 2, 3000 Helsingør.
Telefon: 49 28 36 40.
Telefax: 49 28 36 47.
E-post: abild@helsbib.dk
Ma. og to.: 14-19, ti. og fre.: 10-17, ons.: 14-17, lø.: 10-13.
Afdelingsbibliotekar: Frank Nørregaard.

Aktivitetshuset "Bølgen",
Jämtlandsvej 1, 3140 Ålsgårde.
Telefon: 49 28 34 56.
Telefax: 49 28 34 57.
E-post: boelgen@helsbib.dk
Ma.-to.: 10-22, fre.-lø.: 12-18.
Espergærde,
Kløvermarken 12, 3060 Espergærde.
Telefon: 49 28 26 30.
Telefax: 49 28 26 51.
E-post: esper@helsbib.dk
Ma.-to.: 10-12 og 14-19, fre.: 10-12 og 14-18, lø.: 10-14.
Kst. afdelingsbibliotekar Dorthe Lykkegaard.
Hornbæk,
Vestre Stejlebakke 2 A, 3100 Hornbæk.
Telefon: 49 28 17 00.
Telefax: 49 28 17 07.
E-post: hornbaek@helsbib.dk
Ma.: 13-19, ti.: lukket (dog åbent 15.6.-31.8.: 13-17), ons. og fre.: 10-17, to.: 13-17, lø.: 10-14.
Kst. afdelingsbibliotekar Lisbeth Jensen.
Turistinformationen,
Hornbæk Bibliotek.
Telefon: 49 28 17 00 eller 49 70 47 47.
Telefax: 49 70 41 42.
Åbningstider som biblioteket.
Vapnagaard,
Hovmarken 7, 3000 Helsingør.
Telefon: 49 28 39 00.
Telefax: 49 28 39 02.
E-post: vap@helsbib.dk
Ma. og to.: 14-17, ti.: 14-19, fre. 10-12 og 14-17, ons. og lø.: lukket.
Afdelingsbibliotekar Ditte Lundstrøm.

Herfølge se Køge

Herlev-Bibliotekerne
Hovedbiblioteket, Herlev Bygade 70,
2730 Herlev.
Telefon: 44 52 57 00.
Telefax: 44 52 57 25.
E-post: post@herlevbibliotek.dk
Hjemmeside: www.herlevbibliotek.dk
Ma.-to.: 10-19, fre.: 10-17, lø.: 10-14. Sø.: 12-16. Søndag lukket i skolesommerferien.
Lokalhistorisk arkiv: Ti.-ons.: 10-13, to.: 16-19 (juli md. lukket).
Bibliotekschef: Kirsten Frandsen.
E-post: kf@herlev.bibnet.dk
Vicebibliotekschef: Steen Skaarup Nielsen.

Ledende børnebibliotekar: Hanne Svendsen Holme.
Centralbiblioteksområde: Gentofte.
Biblioteksnummer: 716300.

Filial:
Hjortespring Bibliotek,
Dildhaven 65, 2730 Herlev.
Telefon: 44 52 56 90.
Telefax: 44 84 75 11.
Ma., ti. og ons.: 13-19, to.: 10-19, fre.: 13-17, lø.: 10-14.
Afdelingsbibliotekar: Pernille Jensen.

Herlufmagle se Suså

Herning Centralbibliotek
(Herning Kommune, Trehøje Kommune og Åskov Kommune)
Brændgårdvej 2, 7400 Herning.
Telefon: 96 26 36 46.
Telefax: 96 26 36 96 (Administration)
Telefax: 96 26 36 66 (Erhvervsafd.)
E-post: mail@herningbib.dk
Hjemmeside: www.herningbib.dk
1.10.-31.3: Ma.-to.: 10-20, fre.: 10-17, lø. og sø.: 10-14. 1.4.-30.9.: Sø.: lukket.
Stadsbibliotekar: Morten Fogh.
Konst. udviklingschef: Pernille Schaltz.
Administrationschef: Bodil Marstrand.
Publikumschef: Birte Mark Bornæs.
Biblioteket har 2 bogbusser.
Centralbiblioteksområde: Herning.
Biblioteksnummer: 765700.

Lokalbiblioteker:
Hammerum Bibliotek,
Højgade 2 C, Hammerum, 7400 Herning.
Telefon: 97 11 64 99.
Telefax: 97 11 99 02.
Ma.: og to.: 14-19.30, ti. og ons.: 10-17, fre. lukket, lø.: 10-12. Juli måned: Ti.: 10-17, to.: 14-1930.
Afdelingsbibliotekar: Kim Vad Jensen.
Sunds Bibliotek,
Sunds Hovedgade 50-52, 7451 Sunds.
Telefon: 97 14 19 55.
Telefax: 97 14 28 16.
Ma. og ons.: 14-19.30, ti. og to.: 10-17, fre.: lukket, lø.: 13-15.
Juli måned: Ma.: 14-19.30, ons.: 10-17.
Afdelingsbibliotekar: Susanne Aagaard Nielsen.
Trehøje Bibliotek,
Kirkegade 7, 7480 Vildbjerg.
Telefon: 97 13 15 70.
Telefax: 97 13 18 70.
E-post: trehojebib@herningbib.dk
Ma. og ons.: 9-16, ti. og to.: 14-19, fre.: 9-12, lø. og sø.: lukket.
Juli: Ma. og ons.: 9-16.

Herskind se Galten

Herslev se Fredericia

Herslev-Gevninge se Lejre

Hersom-Bjerregrav se Viborg

Hesselager se Odense

Hillerød Bibliotek
Christiansgade 1, Postboks 252, 3400 Hillerød.
Telefon: 48 20 19 00.
Telefax: 48 20 19 99 (adm.).
Telefax: 48 20 19 89 (udlån).
E-post: bibliotek@hillerod.dk
Hjemmeside: www.hilbib.dk
Ma.-to.: 10.30-19, fre.: 10.30-17, lø.: 10.30-14
(1.5.-31.8.: Lø.: 10.30-13). Avislæsesal åbner hver dag kl. 9.
Lokalhistorisk arkiv: Ti.: 14-19, to.: 11-16. 1. lø.: 10.30-14 (1.5.-31.8. lø.: 10.30-13).
Stadsbibliotekar: Sys Sigurd.
E-post: sys@hillerod.dk
Ledende børnebibliotekar: Tove Damgaard Andersen.
Centralbiblioteksområde: Gentofte.
Biblioteksnummer: 721900.

Filial:
Østbiblioteket,
Skanseskolen, Blok G, 1. sal, Østervang 124, 3400 Hillerød.
Telefon: 48 26 45 01.
Ma.: 15-18, ti.: 13-17, to.: 15-18. Lukket juli måned.

Hinnerup Bibliotek & Kulturhus
Skovvej 18, Postboks 70, 8382 Hinnerup.
Telefon: 87 62 55 55.
Telefax: 86 98 57 60.
E-post: hbk@hinnerup.dk
Hjemmeside: www.hinnerup.bibnet.dk
Ma.- fre.: 10-19, lø.: 10-13 (excl. juni, juli, august).
Ledende bibliotekar: Britta Thuun.
E-post: btp@hinnerup.dk
Ledende børnebibliotekar: Tine Rydahl Vestergaard.

Centralbiblioteksområde: Århus.
Biblioteksnummer: 771300.

Filial:
Hinnerup Egnsarkiv,
Brogaarden, Søndergade 26, 8382 Hinnerup.
Telefon: 87 62 55 60.
Ma.: 10-12, to.: 16-18. Lukket i juli måned.

Hirtshals Bibliotek
Rådhuset, Postboks 60, 9850 Hirtshals.
Telefon: 99 56 55 50.
Telefax: 99 56 57 94.
E-post: bib@hirtshals.dk
Hjemmeside: www.hirtshalsbibliotek.dk
Ma., ons., to. og fre.: 10-17.30, ti.: 10-13, lø.: 10-13.
Bogbus: Telefon: 30 98 30 16.
Overbibliotekar: Birger Østergaard.
E-post: birger.ostergaard@hirtshals.dk
Ledende børnebibliotekar: Birgitte Geysner Daumiller.
Centralbiblioteksområde: Aalborg.
Biblioteksnummer: 781900.

Hjallerup se Dronninglund

Hjerting se Esbjerg

Hjortdal se Fjerritslev

Hjortespring se Herlev

Hjortshøj se Århus

Hjørring
Bibliotekerne i Hjørring og Løkken-Vrå
Nørregade 4, Postboks 79, 9800 Hjørring.
Telefon: 99 23 22 20 (Publikumsafd.).
Telefon: 99 23 22 02 (Adm.)
Telefax: 99 23 22 29.
E-post: post@hjbib.dk
Hjemmeside: www.hjbib.dk
Ma.-fre.: 10-18, lø.: 10-13.
Bogbus: Telefon: 20 90 84 80.
Stadsbibliotekar: Carsten Winther.
E-post: cw@hjbib.dk
Vicestadsbibliotekar: Kirsten Langhorn.
Ledende børnebibliotekar: Annie Steen Pedersen.
Centralbiblioteksområde: Aalborg.
Biblioteksnummer: 782100.

Løkken-Vrå
Bibliotekerne i Hjørring og Løkken-Vrå
Sdr. Vråvej 1, 9760 Vrå.
Telefon: 99 67 12 66.
Telefax: 99 67 12 67.
E-post: bibliotek@loekkenvraa.dk
Hjemmeside: www.hjbib.dk
Ma. og to.: 13-18, ti. og ons.: 10-16, fre.: 10-15, lø.: 10-12 (1.10.-1.4.).
Stadsbibliotekar: Carsten Winther.
Afdelingsleder: Vibeke Holst.
Centralbiblioteksområde: Aalborg.
Biblioteksnummer: 782103.

Filial:
Løkken Bibliotek, Nørregade 28, 9480 Løkken.
Telefon: 99 67 12 77.
Telefax: 99 67 12 78.
E-post: bibliotek@loekkenvraa.dk
Ma. og ons.: 14-17, fre.: 10-15.

Hobro Bibliotek
St. Torv, 9500 Hobro.
Telefon: 96 57 66 00.
Telefax: 98 52 25 48.
E-post: betjening@hobrobib.dk
Hjemmeside: www.hobrobib.dk
Ma.-fre.: 10-18, lø.: 10-13.
(1.10.-30.4. tillige ma.: 10-20 og sø.: 13-16).
Bogbus: Telefon: 29 23 79 99.
Overbibliotekar: Hans Ulrich Hansen.
E-post: huh@hobrobib.dk
Centralbiblioteksområde: Ålborg.
Biblioteksnummer: 782300.

Holbæk Bibliotek
(Holbæk Kommune og Jernløse Kommune)
Nygade 9-13, 4300 Holbæk.
Telefon: 59 45 20 40.
Telefax: 59 43 06 44 (udlån).
E-post: hol.bib@holbkom.dk
Hjemmeside: biblioteket.holbaek.dk
Ma.-fre.: 10-18, lø.: 10-13, sø.: 13-16 (1.10.-31.3.).
Stadsarkiv: Hovedbiblioteket.
Ti. og to.: 10-18. 1. søndag i måneden: 13-16. (1.10.-31.3.).
Stadsbibliotekar: Bjørn Ulrik Larsen.
E-post: bul@holbkom.dk
Vicestadsbibliotekar: Michael Koch.
Stadsarkiv: Peter Blumensaadt.
Sekretariat: Fuldmægtig Lone Hasselgren.
Centralbiblioteksområde: Roskilde.
Biblioteksnummer: 731500.

Filialer:
Orø Bibliotek,
Bygaden 50, 4300 Holbæk.
Telefon: 59 45 27 26.
Ti.: 14-15.30, to.: 15.30-18.
Bibliotekar Hanne Gelting.
Tuse Bibliotek,
Kalundborgvej 228, 4300 Holbæk.
Telefon: 59 43 52 46.
Ma.: 15-17, to.: 18-20.
Bibliotekar Klaus B. Holm.
Udby Bibliotek,
Udbyvej 44, 4300 Holbæk.
Telefon: 59 46 14 38.
Ti.: 18-20, to.: 15-17.
Bibliotekar: Mette Madsen.
Undløse Bibliotek,
Øvej 1, Undløse, 4340 Tølløse.
Telefon: 59 18 92 60.
Telefax: 59 18 92 61.
Ma.: 14-18, ti.: 10-16, to.: 14-19.
Bibliotekar Steen Mortensen.
Vipperød Bibliotek,
Rensdyrvej 2, 4390 Vipperød.
Telefon: 59 45 27 76.
Ma.: 18-20, to.: 15-17.
Bibliotekar Bente Svalgaard Henriksen.

Holbøl se Bov

Holeby se Maribo

Holluf Pile se Odense

Hollænderhallen se Dragør

Holmegård se Hvidovre

Holmegaard Kommunebibliotek
Kildegårdsvej 56, Fensmark,
4684 Holmegaard.
Telefon: 55 54 66 00.
Telefax: 55 54 77 68.
E-post: fm@holmegaard.bibnet.dk
Ma.: 10-17, ti.: 13-20, ons.: 10-12, to. og fre.: 13-17.
1.10.-30.4.: Lø.: 10-12.
Ledende bibliotekar: Karin Johansen.
E-post: kj@holmegaard.bibnet.dk
Ledende børnebibliotekar: Anette Mejlstrup.
Centralbiblioteksområde: Nykøbing F.
Biblioteksnummer: 735700.

Filial:
Toksværd Filialbibliotek,
Toksværd Bygade 10A, 4684 Holmegaard.
Telefon: 55 56 27 72.
Ma. og to.: 14-17, ti.: 17-20.
Filialleder: Bibliotekar Ida Eriksen.

Holmsland Kommunebibliotek
Hovedbibliotek, Skolevej 1,
6960 Hvide Sande.
Telefon: 97 31 12 79.
Telefax: 96 59 19 09.
E-post: folkebiblioteket@holmsland.dk
Ma.: lukket, ti. og fre.: 13-17, ons.: 13-20, to. og lø.: 10-13.
Ledende bibliotekar: Maria Nygaard.
E-post: maria@holmsland.dk
Centralbiblioteksområde: Herning.
Biblioteksnummer: 765900.

Filial:
Kloster Bibliotek, Klostervej 85, 6950 Ringkøbing.
Telefon: 97 33 75 37.
Ma.: 18-20, to.: 14-17.
Leder: Anne Marie Jørgensen.

Holstebro Bibliotek
(Holstebro Kommune og Ulfborg-Vemb Kommune).
Kirkestræde 11, 7500 Holstebro.
Telefon: 96 11 68 50.
Telefax: 96 11 68 02 (Bestillinger).
Telefax: 96 11 68 72.
E-post: holstebro.bibliotek@holstebro.dk
Hjemmeside: www.holstebro.dk
Ma.-fre.: 10-18, lø.: 10-13.
1.9.-31.5.: Ma.: 10-19.
Bibliotekschef: Kirsten Marie Haugstrup.
E-post:
kirsten.marie.haugstrup@holstebro.dk
Børn: Teamleder Vita Debel.
Musik, kunst og skønlitteratur: Teamleder Gitte Vestergaard Lassen.
Information og viden: Teamleder Karen-Margrethe Brorson.
Indkøb og klargøring: Teamleder Tove Bjerre.
Materialecirkulation: Teamleder Kirsten Svenssen Munksgaard.
Bogbussen kører i Holstebro og Ulfborg-Vemb kommuner.
Telefon: 40 16 68 50.
Centralbiblioteksområde: Herning.
Biblioteksnummer: 766100.

Filial:
Biblioteket i Ulfborg-Vemb,
Bredgade 3, 6990 Ulfborg.
Telefon: 96 93 03 03.

Telefax: 96 93 03 09.
Ma. og fre.: 10-15, ti. og to.: 14-19, ons.: 12-17.

Holsted se Esbjerg

Hornbæk se Helsingør

Hornslet se Rosenholm

Hornsyld se Juelsminde

Hornum se Års

Horsens Bibliotek
Tobaksgården 12, Postboks 521,
8700 Horsens.
Telefon: 76 29 24 00.
Telefax: 75 61 19 85 (Administration).
Telefax: 75 61 01 50 (Bestillinger).
E-post: bibliotek@horsens.dk
Hjemmeside: www.bibliotek.horsens.dk
Ma.-fre.: 10-19, lø.: 10-13. Sø.: 13-16 (okt.-marts).
Erhvervsservice: Ma.-fre.: 10-15.
Telefon: 75 61 75 61.
Stadsbibliotekar: Vakant.
E-post:
Udviklingschef: Jytte Bræmer.
Leder af voksenafdelingen: Susanne Gilling.
Ledende børnebibliotekar: Walther Bach Knudsen.
Leder af informationsafdelingen: Hanne Kjær.
Biblioteket har Lokalhistorisk Samling.
Centralbiblioteksområde: Vejle.
Biblioteksnummer: 761500.

Filial:
Endelave Bibliotek, Kongevejen 20, Endelave.
Telefon: 75 68 94 14.
Ma.: 15-16, ons.: 19-20.
Leder: Sanne Gyde Møller.
E-post: bibliotek@endelave.com

Horslunde se Nakskov

Hou se Hals

Hou se Odder

Hou se Tranekær

Houlkær se Viborg

Hovedgård se Gedved

Humble se Langeland

Humlebæk se Fredensborg-Humlebæk

Hundested Bibliotek
Nørregade 5, 3390 Hundested.
Telefon: 47 93 80 70.
Telefax: 47 98 60 80.
E-post: bibl@hundested.dk
Hjemmeside: www.hundestedbibliotek.dk
Ma.: 13-20, ti.: 10-18, ons.-fre.: 10-17, lø.: 10-13.
Læsesalen er åben alle dage fra kl. 9.
Biblioteks- og kulturchef: Lene Jakobsen.
E-post: leneja@hundested.dk
Ledende børnebibliotekar: Anne-Grethe Ingildsen.
Centralbiblioteksområde: Gentofte.
Biblioteksnummer: 722100.

Hundslund se Odder

Hurup se Sydthy

Husum se København

Hvalsø Bibliotekerne
Skolevej 12, 4330 Hvalsø.
Telefon: 46 46 16 46.
Telefax: 46 46 16 40.
E-post: bibliotek@hvalsobib.dk
Hjemmeside: www.hvalsobib.dk
Ma. og to.: 15-20 (1.4.-31.7. lukkes kl. 19), ti. og fre.: 14-17, ons.: 10-15, lø.: 10-13.
Ledende bibliotekar: Jan Madsen.
E-post: jan.madsen@hvalsobib.dk
Centralbiblioteksområde: Roskilde.
Biblioteksnummer: 725700.

Filial:
Kr. Såby Bibliotek,
Bogøvej 3, 4060 Kr. Såby.
Telefon: 46 49 27 70.
Telefax: 46 49 17 70.
E-post: saabybibliotek@hvalsobib.dk
Ma. og to.: 16-19, ti.: 10-15, ons. og fre.: lukket, lø.: 10-13 (1. lørdag i måneden).

Hvidbjerg se Morsø

Hvidbjerg se Spøttrup

Hvidebæk Bibliotek
Hovedgaden 19, 4490 Jerslev.
Telefon: 59 59 50 04.
Telefax: 59 59 50 63.
E-post: bib@hvidebaek.dk
Ma.: lukket, ti.: 13-17, ons.: 10-15, to.: 12-17, fre.: 12-15, lø.: 10-13.
I perioden 1.6.-31.8.: Lø. lukket.

Ledende bibliotekar: Irene Nielsen.
E-post: 166IN@hvidebaek.dk
Centralbiblioteksområde: Roskilde.
Biblioteksnummer: 731700.

HvidovreBibliotekerne
Hovedbiblioteket, Hvidovrevej 280,
2650 Hvidovre.
Telefon: 36 39 20 00.
Telefon: 36 39 20 10 (Voksenudlån)
Telefon: 36 39 20 25 (Information)
Telefon: 36 39 20 40 (Børn & unge)
Telefon: 36 39 20 55 (Ekspedition)
Telefax: 36 39 36 50.
E-post: hvbib@hvidovre.dk
Hjemmeside: www.hvidovrebib.dk
Ma.-to.: 10-19, fre.: 10-17, lø.: 10-14.
Bibliotekschef: Kim Rømer Krogh.
E-post: krk@hvidovre.dk
Overbibliotekar: Dorrit Meisner.
Administrationschef: Else Dahl Morthorst.
Centralbiblioteksområde: Gentofte.
Biblioteksnummer: 716700.

Filialer:
Avedøre Bibliotek,
Hjulmagerporten 1, 2650 Hvidovre.
Telefon: 36 34 36 00.
Telefax: 36 49 21 98.
E-post: avbib@hvidovre.dk
Ma.-to.: 10-18, fre.: 10-17, lø.: 10-14 .
Leder: Anne Mette Henriksen.
Frihedens Bibliotek,
Hvidovrevej 343, 1., 2650 Hvidovre.
Telefon: 36 78 30 19.
Telefax: 36 79 80 19.
E-post: frbib@hvidovre.dk
Åbningstider som Avedøre Bibliotek.
Leder: Birgit Vesth Alsing.
Holmegård Bibliotek,
Plovheldvej 6, 2650 Hvidovre.
Telefon: 36 75 50 19.
Telefax: 36 48 50 19.
E-post: hobib@hvidovre.dk
Ma. og ti.: 13-19, ons.: 10-14, to.: 13-17,
fre.: lukket, lø.: 10-13.
Leder: Ulla Romby Sørensen.
Avedøre Gymnasium,
Biblioteket.
Telefon: 36 77 53 91, klartone 104.

Hvorslev se Viborg

Hylke se Skanderborg

Hylleholt se Fakse

Højbjerg se Århus

Højby se Odense

Høje Gladsaxe se Gladsaxe

Højer se Tønder

Høje-Taastrup Kommunes Biblioteker
Taastrup Bibliotek, Selsmosevej 2, Taastrup
Stationscenter, 2630 Taastrup.
Telefon: 43 35 20 00.
Telefax: 43 35 20 59 (Service).
Telefax: 43 35 20 25 (Udlån).
Telefax: 43 35 20 58 (Administration).
E-post: bib@htk.dk
Hjemmeside: www.bibliotek.htk.dk
Ma.-fre.: 10-19, lø.: 10-14.
Bibliotekschef: Leon Rye.
E-post: leonry@htk.dk
Centralbiblioteksområde: Gentofte.
Biblioteksnummer: 716900.

Filialer:
Blåkilde Bibliotek,
Blåkildecentret, 2630 Tåstrup.
Telefon: 43 35 20 61.
Telefax: 43 35 20 67.
Ma., ons. og fre.: 13-19, ti.: 10-16, lø.:
10-14.
Leder: Johanne Hansen.
Fløng Bibliotek,
Fløng Skole, Fløng Byvej 24, 2640 Hedehusene.
Telefon: 43 35 20 70.
Telefax: 43 35 20 74.
Ma.: 14-19, ti.: 13-16, ons.: 13-19, fre.:
10-16, lø.: 10-14.
Hedehusene Bibliotek,
Hovedgaden 516, 2640 Hedehusene.
Telefon: 43 35 20 80
Telefax: 43 35 20 84.
Ma., ons. og fre.: 13-19, ti. og to.: 10-16,
lø.: 10-14.
Leder: Elin Hegelykke.
Høje Taastrup Bibliotek,
Høje Taastrup Boulevard 20, 2630 Taastrup.
Telefon: 43 35 20 90.
Telefax: 43 35 20 93.
Ma., ons. og to.: 13-19, fre.: 10-16, lø.:
10-14.
Leder: Ingelise Kondrup.
Reerslev Bibliotek,
Reerslev Skole, Tingstedvej 40, 2640 Hedehusene.
Telefon: 43 35 20 94.
Ma.: 15.30-19.
Rønnevang Bibliotek,
Rønnevangscentret 5, 2630 Taastrup.

Telefon: 43 35 20 96.
Ma. og ons.: 14-19, ti.: 10-16, to.: 13-16.
Sengeløse Bibliotek- og Mediecenter,
Spangåvej 9, 2630 Taastrup.
Telefon: 43 35 23 26.
Ma. og ons.: 15-19, fre.: 13-17.

Højreby se Nakskov

Høng Bibliotek
Odinsvej 27, 4270 Høng.
Telefon: 58 85 26 10.
Telefax: 58 85 26 24.
E-post: bibliotek@hoeng.dk
Hjemmeside: www.hoengbib.dk
Ma. og to.: 10-19, ti.: 10-16, ons., fre. og lø.: 10-13.
Ledende bibliotekar: Mette Baagø.
E-post: mb@hoeng.dk
Lokalhistorisk arkiv: Ti.: 10-13 og efter aftale.
Leder: Karen B. Olsen.
Centralbiblioteksområde: Roskilde.
Biblioteksnummer: 731900.

Hørning Bibliotek
Rådhuspladsen 1, 8362 Hørning.
Telefon: 89 68 15 55.
Telefax: 86 92 13 34.
E-post: skranke@hoerning-bibliotek.dk
Hjemmeside: www.hoerning-bibliotek.dk
Ma. og to.: 10-19, ti., ons. og fre.: 10-16, lø.: 10-13. (Juli: lø.: lukket).
Biblioteksleder: Vakant.
Centralbiblioteksområde: Århus.
Biblioteksnummer: 771500.

Hørsholm Bibliotek
Bibliotekstorvet 1, 2970 Hørsholm.
Telefon: 45 86 15 10.
Telefax: 45 16 08 71.
E-post: horsbib@horsholm.dk
Hjemmeside: www.horsbib.dk
Ma.-fre: 10-18, lø.: 10-14.
1. sø. i månederne oktober- marts 13-16.
Sommerperioden 1.6.-31.8.: Ma., ti., to. og fre.: 10-18, ons.: 12-18, lø.: 10-14.
Kultur- og bibliotekschef: Lene Rubow.
E-post: lru@horsholm.dk
Stedfortræder: Afdelingsbibliotekar Hanne Berthelsen.
Centralbiblioteksområde: Gentofte.
Biblioteksnummer: 722300.

Hørve se Dragsholm

Hårby Bibliotek
Skolevej 10 A, 5683 Hårby.
Telefon: 64 73 15 46.
Telefax: 64 73 20 46.
E-post: haarby@fynbib.dk
Ma.: 16-20, ti. og to.: 9.30-12.30, ons.: 14-18, fre.: 14-16.
Leder: Bibliotekar Anne Lezuik.
E-post: lezuik@fynbib.dk
Centralbiblioteksområde: Odense.
Biblioteksnummer: 743700.

Haastrup se Faaborg

Idestrup se Sydfalster

Ikast Bibliotek
Grønnegade 25, 7430 Ikast.
Telefon: 99 60 51 20.
Telefax: 97 15 67 06.
E-post: bibliotek@ikastbibliotek.dk
Hjemmeside: www.ikastbibliotek.dk
Ma.: 10-19, ti.-to.: 10-18, fre.: 10-17, lø.: 10-13.
Overbibliotekar: Martin Lundsgaard-Leth.
E-post: mll@ikastbibliotek.dk
Ledende børnebibliotekar: Kresten Søe Christensen.
Centralbiblioteksområde: Herning.
Biblioteksnummer: 766300.

Filialer:
Bording Bibliotek,
Solsortevej 6, 7441 Bording.
Telefon: 99 60 49 07.
Ma.: 15.30-17.30, ons.: 10-13. Lukket i juli måned.
Leder: Anne Grete Kristensen.
Engesvang Bibliotek,
Engesvang Skole, Gl. Kongevej 97, 7442 Engesvang.
Telefon: 99 60 50 06.
Ti.: 9.30-12.30 og 15.30-17.30.
Lukket i juli måned.
Leder: Ella Mølholm Jensen.

Ishøj Bibliotek
Ishøj Store Torv 1, 2635 Ishøj.
Telefon: 43 57 71 71.
Telefax: 43 57 71 57.
E-post: isbib@ishoj.dk
Hjemmeside: www.ishojbib.dk

1.10.-31.3.: Ma.-to.: 10-19, fre.: 10-17, lø. og søn.: 11-15.
1.4.-30.9.: Ingen søndagsåbning.
Bibliotekschef: Hans Peter Rasmussen.
E-post: hpr@ishoj.dk
Centralbiblioteksområde: Gentofte.
Biblioteksnummer: 718300.

Filial:
Ishøj Filialbibliotek,
Kirkebjerggård, Ishøj Bygade 95, 2635 Ishøj.
Telefon: 43 99 19 21.
To.: 15-19. Lukket i skolernes sommerferie.
Leder: Bibliotekar Else Marie Ørsted Pedersen.

Islands Brygge se København

Islev se Rødovre

Jelling Bibliotek
Jernbanevej 26, 7300 Jelling.
Telefon: 76 80 18 80.
Telefax: 75 87 10 34.
E-post: jelbib@jellingbib.dk
Hjemmeside: www.jellingbib.dk
Ma. og to.: 14-19, ti. og fre.: 10-16, lø.: 10-14.
Leder: Louise Wittig.
E-post: lw@jellingbib.dk
Centralbiblioteksområde: Vejle.
Biblioteksnummer: 761700.

Jels se Rødding

Jerlev se Egtved

Jerne se Esbjerg

Jernløse se Holbæk (Undløse)

Jerslev se Brønderslev

Juelsminde Kommunes Biblioteker
Wedelsgade 1, 7130 Juelsminde.
Telefon: 75 69 37 33.
Telefax: 75 69 34 00.
E-post: juelsminde@juelsmindebib.dk
Hjemmeside: www.juelsmindebib.dk
Ma. og ons.: 13-18, ti. og fre.: 12-17, to.: lukket, lø.: 10-13.
Ledende bibliotekar: Dorthe Bach.
E-post: dba@juelsmindebib.dk
Ledende børnebibliotekar: Marianne Bundgaard.
Centralbiblioteksområde: Vejle.
Biblioteksnummer: 761900.

Filialer:
Hornsyld Bibliotek,
Nørremarksvej 3, 8783 Hornsyld.
Telefon: 75 68 77 10.
Ma.: 9.30-17, ons.: 13.30-18, lø.: 10-13.
Stouby Bibliotek,
Vejlevej 93, 7140 Stouby.
Telefon: 75 89 70 90.
To.: 14-19.
Bogbilen.
Telefon: 20 22 25 10 og 75 69 37 33.

Jægersborg se Gentofte

Jægerspris Bibliotek
Møllevej 25, 3630 Jægerspris.
Telefon: 47 56 71 45.
Telefax: 47 56 71 59.
E-post: bib@jpkom.dk
Ma.: og ons.: 13-19, to.-fre.: 10-16, lø.: 10-13, ti. lukket..
Ledende bibliotekar: Elsebeth Kristensen.
E-post: ek@jpkom.dk
Souschef: Ole Hilmer Petersen.
Centralbiblioteksområde: Gentofte.
Biblioteksnummer: 722500.

Filialer:
Dalby Bibliotek,
Solbakkevej 26, Dalby, 3630 Jægerspris.
Telefon: 47 52 11 20.
Ti.: 16-19, to.: 12-16.
Filialleder: Merry Hvass Kruse.
E-post: mhk@jpkom.dk
Skoven Bibliotek,
Gl. Kulhusvej 149, Kulhuse, 3630 Jægerspris.
Telefon: 47 53 69 87.
Ma.: 13-16, fre.: 15-18.
Filialleder: Ole Hilmer Petersen.
E-post: ohp@jpkom.dk

Kalundborg Bibliotek
Volden 2, 4400 Kalundborg.
Telefon: 59 51 04 00.
Telefax: 59 51 22 06.
E-post: kalundborgbib@kalundborg.dk
Hjemmeside: www.kalundborgbib.dk
Ma.-to.: 10-18, fre.: 10-16, lø.: 10-13.
I skolernes sommerferie: Ma.-fre.: 10-16, lø.: 10-13.
Biblioteksleder: Flemming Faarup.

E-post: bibff@kalundborg.dk
Ledende børnebibliotekar: Søren Vind.
Centralbiblioteksområde: Roskilde.
Biblioteksnummer: 732300.

Karise se Fakse

Karlebo Kommunes Biblioteker
Nivå Bibliotek, Nivå Center 30, Postbox 174, 2990 Nivå.
Telefon: 45 17 54 71.
Telefax: 45 17 54 03.
E-post: nivaabib@karlebo.dk
Hjemmeside: www.karlebib.dk
Ma.: 10-19, ti. og to.: 13-19, ons.: 10-16, fre.: 13-18, lø.: 10-14.
Læsesalen har åben ma.-lø. fra kl. 10.00.
Overbibliotekar: Vibeke Brix.
E-post: brix@karlebo.dk
Souschef: Laust Larsen.
Ledende børnebibliotekar: Hanne Ellingsen.

Lokalhistorisk Arkiv, Egevangen 3D, 2980 Kokkedal.
Telefon: 45 17 54 40.
Telefax: 45 17 54 04.
Ma.: 13-19, ti. og to.: 13-16.
Arkivleder: Merete Carstens.
Telefon: 45 17 54 40.
Centralbiblioteksområde: Gentofte.
Biblioteksnummer: 722700.

Karlslunde Strand se Greve

Karup Kommunebibliotek
Ved Banen 5, 7470 Karup.
Telefon: 96 62 54 70.
Telefax: 96 62 54 71.
E-post: bibliotek@karup.dk
Hjemmeside: www.karup-bib.dk
Ma.: 14-20, ons.: 13-20, to.: 11-15, fre.: 13-16.
Ledende bibliotekar: Niels Bøgh Aagaard.
E-post: nb@karup.dk
Ledende børnebibliotekar: Mette Bech Kristiansen.
Centralbiblioteksområde: Århus.
Biblioteksnummer: 776900.

Filialer:
Frederiks Bibliotek,
Nørregade 38, Frederiks, 7470 Karup.
Telefon: 96 62 54 80.
Ma. og ons.: 14-19, to.: 12-15, fre.: 13-16.
Ledende børnebibliotekar: Mette Bech Kristiansen.
Kølvrå Bibliotek,
Vibevej 2, Kølvrå, 7470 Karup.
Telefon: 96 62 54 85.
To.: 16-19.
Bibliotekar: Mette Bech Kristiansen.

Kastrup se Tårnby

Kerteminde Bibliotek
Langegade 13-15, 5300 Kerteminde.
Telefon: 65 32 15 14.
Telefax: 65 32 15 69.
E-post: biblioteket@kerteminde.dk
Hjemmeside: www.kerteminde-bib.dk
Ma.: 13-18, ti.-fre.: 10-17, lø.: 10-13.
Overbibliotekar: Jens Erik Korntved.
E-post: jbk@kerteminde.dk
Ledende børnebibliotekar: Susanne Pilegaard.
Centralbiblioteksområde: Odense.
Biblioteksnummer: 743900.

Kjeldbjerg se Fjends

Kjellerup Bibliotek
Skolegade 7, 8620 Kjellerup.
Telefon: 87 70 23 30.
Telefax: 87 70 23 40.
E-post: bib@kjellerup.dk
Hjemmeside: www.kjellerup.dk/biblioteket
Ma. og to.: 14-19, ti., ons. og fre.: 10-17. Lø.: 10-13 (1.10.-30.4.).
Bogbus: Telefon: 40 28 33 30.
Overbibliotekar: Inge Kring.
E-post: kring@kjellerup.dk
Souschef: Hanne Vestergaard.
Centralbiblioteksområde: Århus.
Biblioteksnummer: 777100.

Klejtrup se Viborg

Klim se Fjerritslev

Kliplev se Lundtoft

Klitmøller se Hanstholm

Klokkerholm se Dronninglund

Kloster se Holmsland

Koldby se Sydthy

Kolding Folkebibliotek
(Kolding Kommune og Lunderskov Kommune)
Jernbanegade 25, 6000 Kolding.
Telefon: 79 30 11 00.
Telefax: 79 30 11 27.
E-post: bibliotek@kolding.dk
Hjemmeside: www.koldingbib.dk
Ma.-to.: 10-19, fre. 10-17, lø.: 10-13.
Bogbus: Telefon: 40 33 76 86.
Stadsbibliotekar: Kirsten Sparvath.
E-post: kisp@kolding.dk
Ledende børnebibliotekar: Kirsten Michaelsen.
Centralbiblioteksområde: Vejle.
Biblioteksnummer: 762100.

Filial:
Lunderskov Bibliotek,
Hvidkilde, 6640 Lunderskov.
Telefon: 75 58 54 39.
Telefax: 75 58 58 78.
E-post: biblunderskov@kolding.dk
Hjemmeside: www.lunderskovbib.dk
Ma.: 10-15, ti.: 13-18, to.: 14-19.
Leder: Lisbeth Friis.

Kolind se Randers

Kolt-Hasselager se Århus

Kongerslev se Aalborg

Korsør Bibliotek
Bernstensgade 3, 4220 Korsør.
Telefon: 88 51 96 70 (Ekspeditionen).
Telefon: 88 51 96 93 (Udlånet).
Telefax: 88 51 96 71.
E-post: korsbib@korsoerkom.dk
Hjemmeside: www.korsbib.dk
Ma.-to.: 10-18, fre.: 10-17, lø.: 10-13.
Biblioteksleder: Marianne Løje.
E-post: marl@korsoerkom.dk
Biblioteket har Jens Baggesen-samlingen.
Centralbiblioteksområde: Roskilde.
Biblioteksnummer: 732500.

Filial:
Vemmelev Bibliotek,
Skolevej 2A, 4241 Vemmelev.
Telefon: 58 38 30 01.
Telefax: 58 38 30 01.
Ma.: 14-18, ti. og fre.: 14-16, to.: 10-12 og 14-18, lø.: 10-12.
Leder: Bibliotekar Michael Nørbæk Nielsen.

Kr. Eskilstrup se Tølløse

Kr. Såby se Hvalsø

Krejbjerg se Spøttrup

Kristrup se Randers

Kvaglund se Esbjerg

Kværndrup se Ryslinge

Københavns Kommunes Biblioteker, Hovedbiblioteket
Krystalgade 15, 1172 København K.
Telefon: 33 73 60 60.
Telefax: 33 73 60 20.
E-post: hovadm@kff.kk.dk (Ledelsen)
E-post: hovudl@kff.kk.dk (Udlån)
E-post: hovlae@kff.kk.dk (Læsesal)
Hjemmeside: www.bibliotek.kk.dk/hovedbiblioteket
Ma.-fre.: 10-19. 1.4.-30.9.:
Lø.: 10-14, 1.10.-31.3.: Lø.: 10-16.
Stadsbibliotekar: Børge Sørensen.
E-post: bs@kff.kk.dk

Ledelse og Fælles Service
Islands Brygge 37, 5. sal, 2300 København S.
Telefon: 33 66 46 50.
Telefax: 33 66 71 20.
E-mail: bibliotek@kff.kk.dk
Hjemmeside: bibliotek.kk.dk
Bibliotekschef: Jens Ingemann Larsen.
E-post: jensin@kff.kk.dk
Områdeleder: Jens Steen Andersen.
Fælles Service dækker over Sekretariat & Kommunikation, Edb, Katalog, Indkøb, Kørsel & Logistik og Controllerfunktion.

Erhvervsservice,
Krystalgade 15, 1172 København K.
Telefon: 33 73 60 40.
Telefax: 33 73 60 45.
E-mail: hberhv@kff.kk.dk
Hjemmeside: bibliotek.kk.dk/erh
Ma.-fre.: 10-15.
Bibliotekar: Alice Nymand.
Rådhusbiblioteket,
Rådhuset, 1599 København V.
Telefon: 33 66 23 67.
Telefax: 33 66 71 53.
E-mail: bibrhb@kff.kk.dk
Hjemmeside: bibliotek.kk.dk/rhb
Ma.-fre.: 10.30-15, to.: (1.9.-31.5.) tillige 15-17.
Afdelingsbibliotekar: Bjørn W. Dahl.
Biblioteksnummer: 710100.

Netværksområde Amager
Områdeleder Birgit Jakobsen, Sundby Bibliotek.
Bibliotekshuset,
Rodosvej 4, 2300 København S.
Telefon: 82 32 16 00.
Telefax: 82 32 16 29.
E-mail: bibbro@kff.kk.dk
Hjemmeside: bibliotek.kk.dk/bro
Ma. og ons.: 13-19, ti. og to.: 11-19, fre.: 13-17,
lø.: 10-14, sø.: (1.10.-31.3.) 11-15.
Afdelingsbibliotekar: Randi Poulsen.
Christianshavns Bibliotek,
Torvegade 47, 1400 København K.
Telefon: 32 54 64 78.
Telefax: 32 54 86 72.
E-mail: bibchr@kff.kk.dk
Hjemmeside: bibliotek.kk.dk/chr
Ma.-to.: 12-19, fre.: 10-16, lø.: 10-14,
sø.: (1.10.-31.3.) 13-17.
Afdelingsbibliotekar: Jytte Kryger
Islands Brygge Bibliotek,
Njalsgade 15, 2300 København S.
Telefon: 33 66 32 20.
Telefax: 33 66 70 57.
E-mail: bibbry@kff.kk.dk
Hjemmeside: bibliotek.kk.dk/bry
Ma., ons. og to.: 13-19, ti.: 10-16, fre.: 13-16, lø.: 10-14.
Afdelingsbibliotekar: Dorit Kristensen.
Biblioteket i Solvang Centret,
Remisevej 14, 2300 København S.
Telefon: 32 58 16 14.
Telefax: 32 58 30 92.
E-mail: bibsrm@kff.kk.dk
Hjemmeside: bibliotek.kk.dk/srm
Ma. og ons.: 13-19, ti.: 13-17, to.: 13-21, fre.: 10-16, lø.: 10-14.
Afdelingsbibliotekar: Bente Vedel Larsen.
Sundby Bibliotek,
Jemtelandsgade 3, 2300 København S,
Telefon: 82 32 55 80.
Telefax: 82 32 55 99.
E-mail: bibsun@kff.kk.dk
Hjemmeside: bibliotek.kk.dk/sun
Ma.-to.: 10-19, fre.: 13-18, lø.: 10-14.
Afdelingsbibliotekar: Birgit Jakobsen.

Netværksområde Nord
Områdeleder: Kirsten Boje, Brønshøj Bibliotek.
Bispebjerg Bibliotek,
Filosofvænget 1, 2400 København NV.
Telefon: 35 81 68 60.
Telefax: 35 82 12 63.
E-mail: bibbis@kff.kk.dk
Hjemmeside: bibliotek.kk.dk/bis
Ma.-to.: 12-19, fre.: 12-17, lø.: 10-14.
Afdelingsbibliotekar: Lene Troelsen.
Brønshøj Bibliotek,
Frederikssundsvej 175, 2700 Brønshøj.
Telefon: 38 28 07 97.
Telefax: 38 89 08 02.
E-mail: bibbrh@kff.kk.dk
Hjemmeside: bibliotek.kk.dk/brh
Ma. og to.: 12-19, ti.-ons.: 10-19, fre.: 12-17, lø.: 10-14, sø.: (1.10.-31.3.) 12-16.
Afdelingsbibliotekar: Kirsten Boje.
Husum Bibliotek,
Frederikssundsvej 290, 2700 Brønshøj.
Telefon: 38 28 14 76.
Telefax: 38 89 09 80.
E-mail: bibhus@kff.kk.dk
Hjemmeside: bibliotek.kk.dk/hus
Ma.: 10-19, ti.-to.: 13-19, fre.: 10-17, lø.: 10-14.
Afdelingsbibliotekar: Vibeke Sørensen.
Tingbjerg Bibliotek,
Ruten 14, 2700 Brønshøj.
Telefon: 38 60 78 00.
Telefax: 38 89 03 68.
E-mail: bibtin@kff.kk.dk
Hjemmeside: bibliotek.kk.dk/tin
Ma.: 12-19, ti.: 10-18, ons.-to.: 12-18, fre.: 12-16, lø.: 10-14.
Afdelingsbibliotekar: Thomas Nielsen.
Vanløse Bibliotek,
Indertoften 3, 2720 Vanløse.
Telefon: 38 74 16 48.
Telefax: 38 74 61 74.
E-mail: bibvan@kff.kk.dk
Hjemmeside: bibliotek.kk.dk/van
Ma. -to.: 10-19, fre.: 12-17, lø.: 10-14, sø.: (1.10.-31.3.) 11-15
Afdelingsbibliotekar: Ole Jensen.
Ørnevej Bibliotek,
Ørnevej 55, 2400 København NV.
Telefon: 33 66 74 00.
Telefax: 33 66 70 55.
E-mail: biboer@klf.kk.dk
Hjemmeside: bibliotek.kk.dk/oer
Ma. og ons.: 10-19, ti. og to.: 13-19, fre.: 10-17, lø.: 10-1.4
Afdelingsbibliotekar: Mette von der Liet.

Netværksområde Syd
Områdeleder: Kirsten Reinhold Pedersen, Sydhavnens Bibliotek.
Sydhavnens Bibliotek,
Wagnersvej 19, 2450 København SV.
Telefon: 36 14 84 14.
Telefax: 36 14 84 04.
E-mail: bibsyd@kff.kk.dk
Hjemmeside: bibliotek.kk.dk/syd

Ma. og ons.: 10-19, ti. og to.: 13-19, fre.: 13-16, lø.: (1.4.-30.9.) 10-14, lø.: (1.10.-31.3.) 10-16.
Afdelingsbibliotekar: Kirsten Reinhold Pedersen.

Valby Bibliotek,
Annexstræde 2, 2500 Valby.
Telefon: 36 16 15 02.
Telefax: 36 44 16 59.
E-mail: bibval@kff.kk.dk
Hjemmeside: bibliotek.kk.dk/val
Ma.: 12-19, ti.-to.: 11-19, fre.: 12-17, lø.: 10-14, sø.: (1.10.-31.3.) 12-16.
Afdelingsbibliotekar: Margit Ryberg.

Vesterbro Bibliotek,
Lyrskovgade 4, 1758 København V.
Telefon: 33 24 86 7.9
E-mail: bibves@kff.kk.dk
Hjemmeside: bibliotek.kk.dk/ves
Ma.-to.: 11-19, fre.: 11-17,
lø.: 11-14, sø.: (1.10.-31.3.) 11-15.
Afdelingsbibliotekar: Annette Øhrstrøm Hansen.

Vigerslev Bibliotek,
Kirsebærhaven 23, 2500 Valby.
Telefon: 36 17 15 90.
Telefax: 36 44 25 56.
E-mail: bibvig@kff.kk.dk
Hjemmeside: bibliotek.kk.dk/vig
Ma.: 10-18, ti. og fre.: 10-16, ons. og to.: 12-18 lø.: 10-1.4
Afdelingsbibliotekar: Mette Lysgaard-Hansen.

Netværksområde Øst
Områdeleder: Karin Elkjær, Øbro Bibliotek – Jagtvej.

Blågårdens Bibliotek,
Blågårds Plads 5, 2200 København N.
Telefon: 35 37 82 00.
Telefax: 35 39 91 31.
E-mail: bibbla@kff.kk.dk
Hjemmeside: bibliotek.kk.dk/bla
Ma.-to.: 10-19, fre.: 13-17, lø.: (1.4.-30.9.) 10-14, lø.: (1.10.-31.3.) 11-15
Afdelingsbibliotekar: Ågot Berger.

Nørrebro Bibliotek,
Bragesgade 8b, 2200 København N.
Telefon: 35 85 68 53.
Telefax: 35 82 36 52.
E-mail: bibnoe@kff.kk.dk
Hjemmeside: bibliotek.kk.dk/noe
Ma., ti. og to.: 11-19, ons.: 13-19, fre.: 11-17, lø.: 10-14, sø.: (1.10.-31.3.) 10-14.
Afdelingsbibliotekar: Finn Petersen.

Øbro Bibliotek – Jagtvej,
Jagtvej 227, 2100 København Ø.
Telefon: 39 20 18 76.
Telefax: 39 20 74 81.
E-mail: bibjag@kff.kk.dk
Hjemmeside: bibliotek.kk.dk/jag
Ma.-to.: 12-19, fre.: 12-18, lø.: 10-14, sø.: (1.10.-31.3.) 13-17.
Afdelingsbibliotekar: Karin Elkjær.

Østerbro Bibliotek,
Dag Hammarskjölds Allé 19, 2100 København Ø.
Telefon: 35 38 16 48.
Telefax: 35 38 36 43.
E-mail: biboes@kff.kk.dk
Hjemmeside: bibliotek.kk.dk/oes
1.10.-31.3.: Ma.-to.: 10-19, fre.: 12-18, lø.: 10-15.
1.4.-30.9.: Ma.-to.: 10-19, fre.: 12-17, lø.: 10-14.
Afdelingsbibliotekar: Dorthe Steenstrup.

Netværksområde Opsøgende Afdeling
Områdeleder: Charlotte Madsen, Afdelingen for Særopgaver.

Afdelingen for Særopgaver,
Ørnevej 55, 2400 København NV.
Telefon: 33 66 74 30.
Telefax: 33 66 70 60.
E-mail: bibsae@kff.kk.dk
Hjemmeside: bibliotek.kk.dk/sae
Overbibliotekar: Charlotte Madsen.

Bogbussen,
Bogbussens kontor.
Telefon: 33 66 74 24
Mobiltelefon til bussen: 40 82 74 24.
Telefax: 33 66 70 60.
E-mail: bibbus@kff.kk.dk
Hjemmeside: bibliotek.kk.dk/bus
Afdelingsbibliotekar: Karen Sejerøe.

KKB-LYD,
Lyrskovgade 2, 1. sal, 1758 København V.
Telefon: 33 24 42 54.
Telefax: 33 24 60 38.
E-mail: biblyd@kff.kk.dk
Hjemmeside: bibliotek.kk.dk/lyd
Afdelingsbibliotekar: Susy Tastesen.

Hospitalsbiblioteker:

Amager Hospital / Psykiatrisk Afdeling,
Digevej 110, 2300 København S.
Telefon: 32 34 52 14.
E-mail: saeama@kff.kk.dk

Bispebjerg Hospital,
Bispebjerg Bakke 23, 2400 København NV.
Telefon: 35 31 26 93.
E-mail: saebis@kff.kk.dk

Hvidovre Hospital,
Kettegårds Allé 30, 2650 Hvidovre.

Telefon: 36 32 20 03.
E-mail: saehvi@kff.kk.dk
Rigshospitalet,
Blegdamsvej 9, 2100 København Ø.
Telefon: 35 45 41 09.
E-mail: saerig@kff.kk.dk
Sct. Hans Hospital,
Kurhuset, 4000 Roskilde.
Telefon: 46 33 42 97.
E-mail: saeshh@kff.kk.dk

Køgebibliotekerne
Hovedbibliotek, Kirkestræde 18,
4600 Køge.
Telefon: 56 65 23 00.
Telefax: 56 63 06 23.
E-post: koegebib@koegekom.dk
Hjemmeside: www.koegebib.dk
Ma.: 10-20, ti.- fre.: 10-18, lø.: 10-13.
Bibliotekschef: Inger Halleløv.
E-post: eebbimh@koegekom.dk
Publikumschef: Tine Brings Brock.
Administrationschef: Ingrid Pedersen.
Biblioteket udgiver en lydavis i samarbejde med Skovbo kommune.
Centralbiblioteksområde: Roskilde.
Biblioteksnummer: 725900.

Filialer:
Herfølge Bibliotek,
Scheelsvej 2, 4681 Herfølge.
Telefon: 56 27 44 57.
Telefax: 56 27 44 67.
Ma. og to.: 13-20, ti., ons. og fre.: 13-17, lø.: 10-13.
Ølby Bibliotek,
Ølby Center 53, 4600 Køge.
Telefon: 56 66 24 00.
Telefax: 56 63 48 77.
Ma. og to.: 13-20, ti., ons. og fre.: 10-17, lø.: 10-13. (1.10.-31.3.: sø.: 10-13).

Kølvrå se Karup

Landet se Svendborg

Langebæk se Vordingborg

Langelands Bibliotek
(Rudkøbing Kommune og Sydlangeland Kommune).
Hovedbiblioteket, Østerport 5-7,
5900 Rudkøbing.
Telefon: 63 51 10 30.
Telefax: 63 51 10 31.
E-post: langelandsbibliotek@rudkom.dk
Hjemmeside: www.langelandsbibliotek.dk
Ma. og to.: 14-19, ti.: lukket, ons.: 10-16, fre.: 10-15, lø.: 10-13.
Overbibliotekar: Ole Steen.
E-post: os@rudkom.dk
Ledende børnebibliotekar: Tine Garsdal.
Centralbiblioteksområde: Odense.
Biblioteksnummer: 747500.

Filialer:
Bagenkop Bibliotek,
Stationsvej 6, 5935 Bagenkop.
Telefon: 63 56 00 00.
Ma.: 15-19, ons.: 12-16.
Humble Bibliotek,
Hovedgaden 57, 5932 Humble.
Telefon: 63 56 50 00.
Ti. og to.: 15-19.

Langeskov Kommunebibliotek
Jernbanegade 14, 5550 Langeskov.
Telefon: 63 38 29 66.
Telefax: 63 38 29 69.
E-post: bibliotek@langeskov.dk
Hjemmeside: www.fynbib.dk/is/wlag
Ma., ti., ons. og to.: 14-19, fre.: 10-12, lø.: 9-13.
Leder: Vakant.
Telefon: 65 38 14 18.
Centralbiblioteksområde: Odense.
Biblioteksnummer: 744100.

Filial:
Marslev Bibliotek,
Marslev Skole, Marslev Byvej 41, 5290 Marslev.
Telefon: 63 98 12 25.
Ti.: 17-19, to.: 15-18.
Leder: Deltidsbibliotekar Margit Jørgensen.

Langå Bibliotek
Bredgade 4, 8870 Langå.
Telefon: 87 73 12 30.
Telefax: 87 73 12 29.
E-post: biblioteket@langaabibliotek.dk
Hjemmeside: www.langaabibliotek.dk
Ma. og to.: 13-19, ti.: 10-17, ons.: lukket, fre.: 10-15 og (1.9.-30.4.) lø.: 10-12.30.
Bogbus: Telefon: 28 45 04 98.
Ledende bibliotekar: Bente Rohde.
E-post: bente.rohde@sambib.dk
Ledende børnebibliotekar: Eva Dixen.
Centralbiblioteksområde: Århus.
Biblioteksnummer: 771700.

Ledøje-Smørum Bibliotek
Flodvej 68, Smørumnedre, 2765 Smørum.
Telefon: 44 87 88 87.
Telefax: 44 87 88 86.
E-post: bib@lskom.dk
Ma., ons. og to.: 14.30-20, ti.: 9-12, fre.: 13-16, lø.: 9-13.
Åbningstid med begrænset service: Ma., ons. og to.: 10-14.30, fre.: 10-13.
Bibliotekschef: Ingrid Bay.
E-post: ib@lskom.dk
Ledende børnebibliotekar: Birgitte Aarsø.
Centralbiblioteksområde: Gentofte.
Biblioteksnummer: 717100.

Lejre Kommunes Hovedbibliotek
Osted Bibliotek, Langetoften 25, Osted, 4000 Roskilde.
Telefon: 46 49 70 21.
Telefax: 46 49 73 49.
E-post: osted-bib@lejre.dk
Hjemmeside: www.lejre.dk/bibliotek
Ma., ti. og to.: 14-20, ons.: 10-13 og fre.: 13-16.
Ledende bibliotekar: Gunvor Eggert Pedersen.
E-post: gunvor.eggert@lejre.dk
Børnebibliotekar: Marianne Vergmann.
Centralbiblioteksområde: Roskilde.
Biblioteksnummer: 726100.

Filialer:
Gevninge Bibliotek,
Gevninge Bygade 19, 4000 Roskilde.
Telefon: 46 40 25 94.
E-post: gevninge-bib@lejre.dk
Ma. og to.: 15-18, ti.: 10-13, ons.: 18-21.
Leder: Bibliotekar Anne Bengtsson.
Lejre Bibliotek,
Stationsvej 2, 4320 Lejre.
Telefon: 46 48 00 67.
E-post: lejre-bib@lejre.dk
Ma. og to.: 15-20, ti.: 13-17, ons.: 10-13, fre.: 13-16.
Leder: Bibliotekar Janne Lange.

Lem se Spøttrup

Lem 6940 se Ringkøbing

Lemvig Bibliotek
Limfjordsbibliotekerne
Skolegade 3, 7620 Lemvig.
Telefon: 96 63 15 00.
Telefax: 96 63 12 33.
E-post: bibliotek@lemvig.dk
Hjemmeside: www.limfjordsbibliotekerne.dk
Ma.-fre.: 10-18, lø.: 10-13.
Bogbus. Telefon: 23 39 74 39.
Overbibliotekar: Lone Krøgh.
E-post: lone.krogh@lemvig.dk
Souschef: Vibeke Sloth.
Centralbiblioteksområde: Herning.
Biblioteksnummer: 766500.

Lendum se Sindal

Lihme se Spøttrup

Limfjordsbibliotekerne se Lemvig, Thyborøn-Harboøre og Vinderup

Lindknud se Brørup

Lundby se Vordingborg

Lunderskov se Kolding

Lundtoft Kommunes Biblioteker
Felsted Bibliotek
Sønderborgvej 137, Felsted, 6200 Aabenraa.
Telefon: 74 68 53 20.
E-post: felsted@post2.tele.dk
Hjemmeside: www.lundbib.dk
Ma.: 15-17, to.: 16-19.
Leder: Bibliotekskonsulent Søren Mortensen.
E-post: felsted@post2.tele.dk
Centralbiblioteksområde: Vejle.
Biblioteksnummer: 751900.

Filialer:
Bovrup Bibliotek,
Aktivcentret Bovrup, Bytoften 13, 6200 Aabenraa.
Telefon: 74 68 01 08.
Ma.: 15-17, to.: 16-19.
Leder: Bibliotekar Inger Langhede.
Kliplev Bibliotek,
Skolegade 12, Kliplev, 6200 Aabenraa.
Telefon: 74 68 78 37.
Ma.: 17-19, to.: 16-19.
Leder: Overlærer Kirsten Frandsen.

Lundtofte se Lyngby-Taarbæk

Lyngby-Taarbæk Kommunes Biblioteker
Stadsbiblioteket i Lyngby, Lyngby Hovedgade 28, 2800 Kgs. Lyngby.
Telefon: 45 97 37 00.
Telefax: 45 97 37 02 (Adm.).
Telefax: 45 97 37 01 (Læsesal).

E-post: info@ltk.dk
Hjemmeside: www.lyngbybib.dk
Stadsbibliotekar: Birgit Sørensen.
E-post: bso@ltk.dk
Vicestadsbibliotekar: Susanne Rømeling.
Ledende børnebibliotekar: Hakon Keller.
Sept.-april: Ma.- to.: 10-20, fre.: 10-18, lø.: 10-16.
Maj-aug.: Ma.- to.: 10-19, fre.: 10-18, lø.: 10-14.
Byhistorisk Samling for Lyngby-Taarbæk Kommune, Frieboeshvile, Lyngby Hovedgade 2, 2800 Kgs. Lyngby.
Telefon: 45 88 43 83.
Telefax: 45 88 86 27.
Ma., ti., ons. og fre.: 14-16, to.: 14-20.
Udstillinger i hovedbygningen: To.: 14-20, fre.: 14-16, lø.: 10-16.
Ferielukket i juli.
Sophienholm (udstillinger m.v.). Nybrovej 401, 2800 Kgs. Lyngby.
Telefon: 45 88 40 07.
Telefax: 45 88 40 02.
Ti.-sø.: 11-17, torsdag tillige 11-20. (Under udstillinger).
Cafeteria: Telefon: 45 88 40 05.
Maj-aug. dgl. 11-20, mandag lukket. Sept.-april dgl. 11-17, to.: 11-21, mandag lukket.

Centralbiblioteksområde: Gentofte.
Biblioteksnummer: 717300.

Filialer:
Lundtofte,
Lundtofte Skolestræde 6, 2800 Kgs. Lyngby.
Telefon: 45 87 90 31.
Telefax: 45 87 98 18.
Ma. og to.: 15-20, ti. og ons.: 10-17, lø.: 10-14.
Sorgenfri,
Sorgenfri Torv 25, 2830 Virum.
Telefon: 45 85 40 00 og 45 85 40 39.
Telefax: 45 85 45 24.
Ma., ti. og fre.: 14-17, ons.: 10-19, to.: 10-17, lø.: 10-14.
Taarbæk,
Taarbæk Strandvej 96, 2930 Klampenborg.
Telefon: 39 63 00 79.
Ti.: 14-19, to.: 12-17, lø.: 10-14.
På skoledage desuden onsdag 12.15-13.45.

Lynge se Allerød

Lystrup se Århus

Lyø se Faaborg

Læsø Bibliotek
Byrum Hovedgade 58, Byrum, 9940 Læsø.
Telefon: 98 49 11 80.
E-post: biblioteket@laesoe.dk
Hjemmeside: www.bibl.laesoe.dk
Ma. og fre.: 9-12, ti.: 9-17, ons. og to.: 9-15.
1.11.-1.3.: Lø.: 9-12.
Leder: Jens Christian Olesen.
E-post: jcolesen@ofir.dk
Centralbiblioteksområde: Aalborg.
Biblioteksnummer: 782500.

Filial:
Østerby,
Østerby Havnegade 11, 9940 Læsø.
Telefon: 98 49 83 01.
Ma. og fre.: 10-12, ons.: 15-17.

Løgstør Bibliotek
Fredensgade 7, 9670 Løgstør.
Telefon: 99 66 30 00.
Telefax: 99 66 30 95.
E-post: bibliotek@logstorbib.dk
Hjemmeside: www.logstorbib.dk
Ma., ons. og fre.: 13.30-17, ti. 10-17, to.: 13.30-19, lø.: 10-13. (1.7.-15.8. lukket om lørdagen).
Ledende bibliotekar: Bo Jacobsen.
E-post: bo@logstorbib.dk
Ledende børnebibliotekar: Kirsten Nygaard Andersen.
Centralbiblioteksområde: Aalborg.
Biblioteksnummer: 782700.

Filial:
Ranum,
Vestergade 36, 9681 Ranum.
Telefon: 98 67 68 81.
Ma.: 14-19, ti., ons., to.: 14-17.
Leder: Bibliotekar Vibeke Timling.

Løgumkloster Bibliotek
Storegade 16, 6240 Løgumkloster.
Telefon: 74 74 30 42.
Telefax: 74 74 30 57.
E-post: bibliotek@loegumkloster.dk
Ma.: 13-19, ti. og ons.: 13-17, to.: 10-18, fre.: 10-17, lø.: 10-13.
Ledende bibliotekar: Ulla Hasberg.
E-post: bibliotek@loegumkloster.dk
Ledende børnebibliotekar: Margit Lindesø.
Centralbiblioteksområde: Esbjerg.
Biblioteksnummer: 752100.

Løjtegård se Tårnby

Løkken se Hjørring

Lørslev se Sindal

Løsning se Hedensted

Løvel se Viborg

Løvvang se Aalborg

Låsby se Ry

Mariager Kommunes Biblioteker
Teglgade 6, 9550 Mariager.
Telefon: 98 54 12 67.
Telefax: 98 54 25 70.
E-post: udlaan@mariagerbib.dk
Hjemmeside: www.mariagerbib.dk
Ma.: 10-17, ti. og to.: 13-19, ons.: lukket, fre.: 10-15, lø.: 10-13 (fra 1.9.- 30.4.).
Overbibliotekar: Tine Tougaard.
E-post: tine.tougaard@mariagerbib.dk
Ledende børnebibliotekar: Jesper Søegård Christensen.
Centralbiblioteksområde: Århus.
Biblioteksnummer: 771900.

Filialer:
Assens Bibliotek,
Storegade 52, 9550 Mariager.
Telefon: 98 58 33 13.
Telefax: 98 58 39 25.
Ti.: 11-19, fre.: 10-15.
Leder: Bibliotekar Lykke Amdi Pedersen.
Havndal Bibliotek,
Havndal Skole, 8970 Havndal.
Telefon: 86 47 07 36.
Ma.: 15-19, to.: 15-17.
Leder: Bibliotekar Jesper Søgaard Christensen.

Maribo
(Maribo Kommune, Holeby Kommune og Rødby Kommune).
Stiftsbiblioteket, Østre Landevej 33,
4930 Maribo.
Telefon: 54 79 77 77.
Telefax: 54 78 49 77.
E-post: maribo@biblioteket.maribo.dk
Hjemmeside: www.maribobib.dk
Ma. og ti.: 13-18, ons. og to.: 10-18, fre.: 10-16, lø.: 10-13.
Lukket: søn- og helligdage, 1. maj, Grundlovsdag og lørdag efter St. Bededag.
Overbibliotekar: Bente Kaspersen.
E-post:
bente.kaspersen@biblioteket.maribo.dk
Ledende børnebibliotekar: Niels Andersen.
Centralbiblioteksområde: Nykøbing F.
Biblioteksnummer: 736300.

Filialer:
Holeby Bibliotek,
Vestervej 70, 4960 Holeby.
Telefon: 54 79 77 96.
E-post: holeby@biblioteket.maribo.dk
Ma.: 10-12, ti.: 14-17, ons.: 14-18 og to.: 14-18.
Lukket: fredage, lørdage og søn- og helligdage, 1. maj, Grundlovsdag, juli og hverdage mellem jul og nytår.
Rødby Bibliotek,
Skolegade 1, 4970 Rødby.
Telefon: 54 60 30 30.
Telefax: 54 60 32 20
E-post: bibliotek@roedby.dk
Hjemmeside: www.rodbybib.dk
Ma.: 13-19, ti.: 13-16, ons.: 10-13 og to.: 13-16, fre. lukket, lø.: 10-12 (oktober-marts, inkl. ellers lukket).
Lukket: Søn- og helligdage, 1. maj, Grundlovsdag, lørdag efter St. Bededag og juli.

Marslev se Langeskov

Marstal se Ærø

Mejlby se Nørager

Melby se Frederiksværk

Middelfart Folkebibliotek
Algade 8, 5500 Middelfart.
Telefon: 64 41 01 74.
Telefax: 64 41 01 84.
E-post: adm@middelfartbibliotek.dk
Hjemmeside: www.middelfartbibliotek.dk
Ma.: 10-20, ti.-to.: 10-19, fre.: 10-17, lø.: 10-13.
Ledende bibliotekar: Marianne Hansen.
E-post: mh@middelfartbibliotek.dk
Centralbiblioteksområder: Vejle.
Biblioteksnummer: 744500.

Filial:
Strib Bibliotek,
Vestergade 16, Strib, 5500 Middelfart.
Telefon: 64 40 12 52.
Telefax: 64 40 28 52.
Ma.: 15-20, ti.: 10-17, to.: 15-19, fre.: 14-17, lø.: 10-13.

Midtdjurs se Randers

Morsø Folkebibliotek
Støberiet, Holgersgade 7,
7900 Nykøbing M.
Telefon: 99 70 60 00.
Telefax: 99 70 60 39 (Udlån).
E-post: bibliotek@morsoe.dk
Hjemmeside: www.bibliotekmorsoe.dk
Voksen- og børneafdeling: Ma. og to.: 10-19, ti. og fre.: 10-17, ons.: 12-17, lø.: 10-13.
Overbibliotekar: Bent Birk Kristensen.
E-post: bibbbk@morsoe.dk
Ledende børnebibliotekar: Ilse Klink Jakobsen.
Centralbiblioteksområde: Herning.
Biblioteksnummer: 777300.

Filialer:
Hvidbjerg Fællesbibliotek,
Hvidbjerg Skole, V. Hvidbjerg, 7960 Karby.
Ti.: 16-17.30, to.: 14-16.
Nordmorsskolens Fællesbibliotek,
Nordmorsskolen, Sejerslev, 7900 Nykøbing Mors.
Ma.: 16.30-18.
Sydmorsskolens Fællesbibliotek,
Sydmorsskolen, 7990 Ø. Assels.
Ma.: 16.-17.30.
Øster Jølby Fællesbibliotek,
Ø. Jølby Skole, Ø. Jølby, 7950 Erslev.
Telefon: 97 74 14 43.
Ti.: 14.30-17.30, to.: 14-18.
Ansvarlig for filialer: Conni Boll Christensen.

Mosbjerg se Sindal

Mou se Aalborg

Munkebo Bibliotek
Lindøalléen 47, 5330 Munkebo.
Telefon: 65 97 46 56.
Telefax: 65 97 76 56.
E-post: munkebobibliotek@munkebo.dk
Ma.: 13-19, ti.: 10-18, ons.: 13-18, to.: 10-18, fre.: 13-18.
Overbibliotekar: Gerd Vibeke Ejlertsen.
E-post: bge@munkebo.dk
Ledende børnebibliotekar: Mona Lisa Jørgensen.
Centralbiblioteksområde: Odense.
Biblioteksnummer: 744700.

Møldrup se Viborg

Møn Folkebibliotek
Møllebrøndstræde 12 B, 4780 Stege.
Telefon: 55 81 43 54.
Telefax: 55 81 54 70.
E-post: bib@moenbib.dk
Hjemmeside: www.moenbib.dk
Ma., ti., ons. og fre.: 11-17, to.; 11-18, lø.: 10-13.
Bogbus: Telefon: 40 41 44 79.
Overbibliotekar: Marianne Hiort-Lorenzen.
E-post: mhl@moenbib.dk
Ledende børnebibliotekar: Susanne Blem.
Centralbiblioteksområde: Nykøbing F.
Biblioteksnummer: 736500.

Mønsted se Fjends

Mørke se Rosenholm

Mørkhøj se Gladsaxe

Mørkøv se Tornved-Bjergsted

Måløv se Ballerup

Nakskov Bibliotek
(Nakskov Kommune og Højreby, Ravnsborg og Rudbjerg Kommuner).
Søvej 8, Postboks 48-49, 4900 Nakskov.
Telefon: 54 97 05 00.
Telefax: 54 97 05 37.
E-post: bibliotek@nakskov.dk
Hjemmeside: www.nakskovbibliotek.dk
Ma. -to.: 10-19, fre.: 10-17, lø.: 10-13.
Bogbus: Telefon: 30 34 74 83.
Stadsbibliotekar: Mette Tangaa Jensen.
E-post: mtj@nakskov.dk
Vicestadsbibliotekar: Inger Nielsen.
Centralbiblioteksområde: Nykøbing F.
Biblioteksnummer: 736700.

Filialer:
Fejø Bibliotek,
Centralskolen, 4944 Fejø.
Telefon: 54 71 31 19.
Ti.: 14-18.
Leder: Deltidsbibliotekar Kirsten Munk.
Femø Bibliotek,
Femø Skole, 4930 Maribo.
Telefon: 54 71 50 39.
Ti.: 18-20.
Leder: Christine Pedersen.
Horslunde Bibliotek,
Pederstrupvej 22, 4913 Horslunde.
Telefon: 54 93 52 08.
Ti.: 10-13, ons.: 14-17, to.: 16-19.
Leder: Bibliotekar Axel Lund Larsen.

Søllested Bibliotek,
Troelsebyvej 1, 4920 Søllested.
Telefon: 54 94 11 41.
Ma.: 16-19, ti.: 10-13, to.: 15-17.
Leder: Bibliotekar Inga Hansen.

Nexø se Bornholm

Nibe Folkebibliotek
Lundevej, 9240 Nibe.
Telefon: 98 35 15 14.
Telefax: 98 35 38 81.
E-post: bibliotek@nibe.dk
Hjemmeside: www.nibe-bibliotek.dk
Ma. og to.: 14-19, ti.: 9-13, ons. og fre.: 14-17, lø.: 10-12. (1.6.-1.9. Lørdag lukket).
Åbningstid i juli: Ma., ons., to. og fre.: 14-17, ti.: 9-13.
Ledende bibliotekar: Bodil Saabo.
E-post: bsa@nibe.dk
Ledende børnebibliotekar: Birthe Søbygge.
Centralbiblioteksområde: Aalborg.
Biblioteksnummer: 783100.

Filial:
Farstrup,
Farstrup Bibliotek, Vårvej, 9240 Nibe.
Telefon: 98 68 21 54.
Ons.: 10-13. I øvrigt åbent i skolens åbningstid.
Biblioteket er lukket i skolens ferier.
Leder: Ledende børnebibliotekar Birthe Søbygge.

Nimtofte se Randers

Nivå se Karlebo

Nordborg Kommunes Biblioteker
Løjtertoft 7, 6430 Nordborg.
Telefon: 74 45 03 36.
Telefax: 74 45 08 20.
E-post: bibliotek@nordborg.dk
Hjemmeside: www.nordborg.dk/biblioteket/
Ma.: 10-19, ti.: 14-17, ons.: 10-17, to.: 14-19, fre. og lø.: 10-13.
1.6.-31.8.: lø.: lukket.
Avislæsesal: 9.00 til lukketid.
Biblioteksleder: Asta Broesby-Olsen.
E-post: asta@nordborg.dk
Centralbiblioteksområde: Vejle.
Biblioteksnummer: 752300.

Filial:
Guderup Bibliotek,
Skolegade 21-23, Guderup, 6430 Nordborg.
Telefon: 74 45 87 26.
Telefax: 74 45 97 82.
Ma. og to.: 14-19, ons.: 10-17, ti. og fre.: 9.30-11.30, lø.: lukket.

Nordby se Esbjerg

Nordby se Samsø

Nordbyen se Randers

Nordjyske se Aalborg

Nordmarken se Vallensbæk

Nordmors se Morsø

Nors se Thisted

Nyborg Bibliotek
Torvet, 5800 Nyborg.
Telefon: 65 31 01 19.
Telefax: 63 31 16 99.
E-post: bibliotek@nyborg.dk
Hjemmeside: www.nyborgbibliotek.dk
Ma.-fre.: 10-18, lø.: 10-13.
Overbibliotekar: Birgitte Haugbøl.
E-post: bhau@nyborg.dk
Børnebibliotekskonsulent: Torben Braae Olesen.
Centralbiblioteksområde: Odense.
Biblioteksnummer: 744900.

Nykøbing Falster Centralbibliotek
(Nykøbing Falster Kommune og Nysted Kommune).
Administration: Rosenvænget 17, Postboks 171, 4800 Nykøbing F.
Telefon: 54 84 62 00.
Telefax: 54 84 62 20.
54 84 62 10 (adm.).
E-post: nyfac@nyk-f-kom.dk
Hjemmeside: www.nyfac.dk
Publikumsafdelingerne:
Kongensgade 43, 4800 Nykøbing F.
Voksen- og børnebibliotek: Ma.-fre.: 10-19, lø.: 10-14.
Musikbibliotek: Ma.-fre.: 14-19, lø.: 10-14.
Stadsbibliotekar: Lone Garkier.
E-post: lg@nyk-f-kom.dk
Vicestadsbibliotekar: Marianne Espenhain Nielsen.
Børnebibliotek: Afdelingsbibliotekar Bente Strand.

Voksenbibliotek: Afdelingsbibliotekar Jan Holmquist.
Musikbibliotek: Afdelingsbibliotekar Sigrid Kjøller.
Teknisk afdeling: Afdelingsbibliotekar Pernille Saul.
Udlånsekspedition: Overassistent Ingelise Grum.
Biblioteksnummer: 736900.

Filial:
Nysted Bibliotek,
Adelgade 11, 4880 Nysted.
Telefon: 54 87 11 23.
Telefax: 54 87 11 45.
E-post: bibnyst@nyk-f-kom.dk
Hjemmeside: www.nyfac.dk
Ma.: 15-19, ti.: 10-13, to. og fre.: 13-17.

Nykøbing Sj. se Odsherred-Nord

Nykøbing-Rørvig se Odsherred-Nord

Nysted se Nykøbing Falster

Nærum se Søllerød

Næsby se Odense

Næstved Bibliotek
(Næstved Kommune og Fladså Kommune).
Kvægtorvet 4-6, 4700 Næstved.
Telefon: 55 78 53 00.
Telefax: 55 78 52 82 (Administration).
E-post: bibliotek@naeskom.dk
Hjemmeside: www.naesbib.dk
Hovedbiblioteket:
Ma., ti., ons. og to.: 10-19, fre.: 10-17, lø.: 10-14.
Stadsbibliotekar: Nanna Dreyer Stryhn.
E-post: ndreyer@naeskom.dk
IT og udvikling: Vicestadsbibliotekar Jørgen Ulrich Ramhøj.
Information og formidling: Afdelingsbibliotekar Monica Christensen.
Indkøb og Service: Ekspeditionssekretær Inge Lovmand.
Administration: Ekspeditionssekretær Kirsten Mølgaard.
Bogbussen: Telefon: 30 23 51 28.
Centralbiblioteksområde: Nykøbing F.
Biblioteksnummer: 737300.

Filial:
Sct. Jørgens Bibliotek,
Sct. Jørgens Park 34, 4700 Næstved.
Telefon: 55 78 53 03.
Telefax: 55 78 52 81.
Ma. og to.: 13-18, ti., ons. og fre: 10-17, lø.: 10-13. (Oktober-marts) sø.: 13-16.
Leder: Afdelingsbibliotekar Lars Larsen.

Nørager Kommunebibliotek
Løgstørvej 161, 9610 Nørager.
Telefon: 98 55 15 30.
Telefax: 98 55 19 42.
E-post: biblioteket@noeragerkom.dk
Hjemmeside: www.noeragerbib.dk
Ma.: 14.30-17, ons.: 16-20, fre.: 14.30-17.
Leder: Poul Flou Pedersen.
E-post: biblioteket@noeragerkom.dk
Centralbiblioteksområde: Aalborg.
Biblioteksnummer: 783300.

Filialer:
Haverslev Bibliotek,
Haverslev, 9610 Nørager.
Telefon: 98 65 42 00.
Ti.: 17.30-19.00, to.: 14.30-17.00.
Leder: Anna Marie Svenstrup.
Mejlby Bibliotek,
Mejlby, 9610 Nørager.
Ti.: 14-16.30.
Leder: Poul Flou Pedersen.
Ravnkilde Bibliotek,
Ravnkilde, 9610 Nørager.
Telefon: 98 56 90 56.
Ma.: 17-19, ons.: 17-18.
Leder: Irene Ladefoged.
Rørbæk Bibliotek,
Rørbæk, 9500 Hobro.
Telefon: 98 55 75 11.
Ons.: 16-18.30.
Leder: Marianne B. Jørgensen.

Nørhald se Randers

Nørhalne se Åbybro

Nørre Alslev Kommunes Bibliotek
Helene Strangesvej 1, 4840 Nørre Alslev.
Telefon: 54 43 43 44.
Telefax: 54 43 47 04.
E-post: biblioteket@norrealslev.dk
Hjemmeside: www.norrealslev-bibl.dk
Ma. og to.: 15-19, ti. og lø.: 10-13, ons.: 13-16, fre.: 13-17.
Bogbus.
Ledende bibliotekar: Hans Mølsted Jørgensen.
E-post: hmj70@norrealslev.dk
Ledende børnebibliotekar: Carsten Flink.
Centralbiblioteksområde: Nykøbing F.
Biblioteksnummer: 737500.

Nørre Djurs Bibliotek
Skolebakken 43, 8586 Ørum Djurs.
Telefon: 87 79 30 30.
Telefax: 86 38 19 45.
E-post: nrdjurs@sambib.dk
Hjemmeside: www.sambib.dk/nrdjurs/
Ma.: 10-14, ti. og to.: 15-19, ons.: 12-16, fre.: 12-16. (1.9.-31.5. lø.: 10-13).
Overbibliotekar: Lars Jørn Larsen.
E-post: lars.larsen@sambib.dk
Centralbiblioteksområde: Århus.
Biblioteksnummer: 772500.

Filialer:
Bønnerup Bibliotek,
Skibsbyggervej 17, 8585 Glesborg.
Telefon: 86 38 62 80.
E-post: boennerup@sambib.dk
Ti.: 16-19, to.: 14-17.
Leder: Jonna Møller.
Fjellerup Bibliotek,
Strandvejen 28, 8585 Glesborg.
Telefon: 87 79 00 00.
E-post: fjellerup@sambib.dk
Ons.: 16-19, fre.: 14-16.
Leder: Aase Laursen.
Gjerrild Bibliotek,
Stokkebro 83, Gjerrild, 8500 Grenå.
Telefon: 87 79 61 61.
E-post: gjerrild@sambib.dk
Ma.: 10-12, ti.: 15-17, to.: 16-19, fre.: 11-13.
Leder: Aase Laursen.
Glesborg Bibliotek,
Glesborg Bygade 81, 8585 Glesborg.
Telefon: 87 79 25 24.
E-post: glesborg@sambib.dk
Ma.: 9.30-11, ons.: 15-18, fre.: 9.30-11.
Leder: Jonna Møller.
Voldby Bibliotek,
Sangstrupvej 32, Voldby, 8500 Grenå.
E-post: voldby@sambib.dk
Ma.: 15-18, ti.: 13-14, to.: 10-11.30.
Leder: Åse Laursen.

Nørre Nebel se Varde

Nørre Snede Kommunebibliotek
Skolegade 2, 8766 Nørre Snede.
Telefon: 75 77 15 48.
Telefax: 75 77 15 48.
E-post: nsbibliotek@norresnede.dk
Ma.: 11-15, ons.: 14-18, to.: 15-19.
Bibliotekar: Mona Arons.
Kulturchef: Bjarne Albæk.
Telefon: 75 77 14 22.
Centralbiblioteksområde: Vejle.
Biblioteksnummer: 762500.

Filial:
Ejstrupsholm afdeling.
Telefon: 76 87 19 44.
Telefax: 76 87 19 44.
E-post: ejbibliotek@norresnede.dk
Ma.: 15-19, ti.: 10-14, to.: 14-18.
Leder: Vakant.

Nørre Aaby Folkebibliotek
Østergade 19, 5580 Nørre Aaby.
Telefon: 64 42 12 01.
Telefax: 64 42 30 26.
E-post: nraaby@fynbib.dk
Ma. og ons.: 14-19, ti. og to.: 10-12 og 14-17, fre.: 14-17.
Ledende bibliotekar: Birgit Sloth.
Centralbiblioteksområde: Odense.
Biblioteksnummer: 745100.

Nørrebro se København

Nørre-Rangstrup Bibliotek
Kulturtorvet, Toldbodgade 8,
6520 Toftlund.
Telefon: 73 21 22 33.
Telefax: 73 21 22 34.
E-post: biblioteket@nrkadmin.dk
Ma. og ti.: 10-19, ons.: 13-17, to. og fre.: 10-17, lø.: 10-13 (1/10-1/4).
Ledende bibliotekar: Mette Rønn Olesen.
E-post: kumro@nrkadmin.dk
Ledende børnebibliotekar: Jeanette Becker.
Centralbiblioteksområde: Esbjerg.
Biblioteksnummer: 752500.

Nørresundby se Aalborg

Nørup se Egtved

Odden se Odsherred-Nord

Oddense se Spøttrup

Odder Kommunebibliotek
Mejerivej 14, 8300 Odder.
Telefon: 87 80 35 50.
Telefax: 87 80 35 58.
E-post: bibliotek@odder.dk
Hjemmeside: www.bibliotek.odder.dk
Ma. og ti.: 14-20, fre.: 14-17, ons. og to.: 10-17, lø.: 10-13.

Ledende bibliotekar: Leder af børnebiblioteket: Gitte Hehling.
E-post: gitte.hehling@odder.dk.
Centralbiblioteksområde: Århus.
Biblioteksnummer: 772700.

Filialer:
Gylling Bibliotek,
Gylling Skole, 8300 Odder.
Telefon: 87 80 38 17.
Ons.: 15-17.30.
Hou Bibliotek,
Hou Skole, 8300 Odder.
Telefon: 87 80 37 95.
Ti.: 16-18.
Hundslund Bibliotek,
Hundslund Skole, 8750 Hundslund.
Telefon: 87 80 38 43.
Ti.: 15-17.
Tunø Bibliotek,
Tunø Skole, 8799 Tunø, Kattegat.
Telefon: 86 55 30 22.
To.: 15.30-17.00.

Odense Centralbibliotek
(Odense Kommune og Gudme Kommune)
Odense Banegård Center,
Østre Stationsvej 15, 5000 Odense C.
Telefon: 65 51 43 01.
E-post: admbib.ksf@odense.dk
Hjemmeside: www.odensebib.dk
Telefon: 65 51 44 06 og 65 51 44 07 (Sekretariatet).
Telefax: 66 13 73 37 (Sekretariat).
Telefax: 66 13 93 23 (Bestillinger).
Telefax: 66 12 73 30 (Voksenområdet 2. etage).
Telefax: 66 12 73 02 (Teleø, Hastebestillinger).
Telefax: 65 91 62 93 (Voksenområdet 1. etage samt Børn & Unge).
Telefax: 66 12 73 43 (Ekspedition og Infodisk).
Telefax: 65 91 55 93 (Indkøbsafdelingen).

1.10.-31.3.: Ma.-to.: 10-19, fre.: 10-16, lø. og sø.: 10-14.
1.4.-30.9.: Ma.-to.: 10-19, fre.: 10-16, lø.: 10-14, sø.: lukket.
Stadsbibliotekar: Lene Byrialsen.
E-post: lby@odense.dk
Udviklings- og personaleleder: Jytte Christensen (stedfortræder).

Serviceområder:
Leder: Vita Larsen.
Information og medier:
Leder: Kent Skov.
Administration og IT:
Leder: Morten Kreilgaard.
Børn- & Ungeområdet:
Leder: Finn Wraae Poulsen.
Voksenområdet:
Leder: Eva Therkelsen.
Opsøgende afdeling:
Leder: Birgit Juul Pedersen.

Lokalhistorisk Bibliotek,
Klosterbakken 2, 5000 Odense C.
Telefon: 65 51 44 26.
Telefax: 65 91 34 93.
Ma. og ti .: 12-16, ons.: 10-16, to.: 14-19.
Lukket fredag og lørdag.
Leder: Eva Therkelsen.
Musikbibliotek,
Pantheonsgade 15, 5000 Odense C.
Telefon: 65 51 44 44.
Telefax: 66 14 47 13.
Ma.-fre.: 12-18, lø.: 10-14.
Telefonekspedition fra kl. 10.
Leder: Charlotte Pedersen.
Centralbiblioteksområde: Fyn.
Biblioteksnummer: 746100.

Lokalbiblioteker:
Bolbro Bibliotek,
Middelfartvej 81, 5200 Odense V.
Telefon: 65 51 43 04.
Telefax: 65 91 27 93.
Ma. og to.: 13-19, ti.: 10-16, fre.: 12-16, ons. og lø.: lukket.
Leder: Peter Hansen.
Dalum Bibliotek,
Dalumvej 95, 5250 Odense SV.
Telefon: 65 51 43 07.
Telefax: 65 91 45 93.
Ma.-fre.: 12-18, lø.: 10-14.
Leder: Peter Hansen.
Gudbjerg Bibliotek,
Byvej 11, 5892 Gudbjerg.
Telefon: 63 25 14 76.
Ons.: 14-18.
Gudme Bibliotek,
Højsagervej 6, 5884 Gudme.
Telefon: 63 25 14 75.
Telefax: 63 25 14 89.
E-post: gudmebib@gudme.dk
Ti.-fre.: 14-18, lø.: 10-13.
Leder: Peter Hansen.
Hesselager Bibliotek,
Højmarksvej 3, 5874 Hesselager.

Telefon: 63 25 14 77.
Ti.: 14-18.

Holluf Pile Bibliotek,
Nøglens Kvarter 10, 5220 Odense SØ.
Telefon: 65 51 43 51/65 51 43 52.
Telefax: 66 15 59 67.
Sept.-april: Ma.: 14-20, ti. og to.: 10-18, fre.: 10-16, sø.: 12-16. Lukket onsdag og lørdag.
Maj.-aug.: Ma.: 14-20, ti.og fre.: 10-16, to.: 12-18, ons., lø., sø.: Lukket.
(Specialtider i skoleferier).
Leder: Anne Lauridsen.

Højby Biblioteksbutik,
Nørrelunden 20, 5260 Odense S.
Telefon: 65 95 90 89.
Telefax: 65 95 92 89.
Ma.: 9-18, ti. og to.: 9-16, ons.: 18-20, fre.: 9-11, lørdag lukket. Søndag (sept.- april) 13-17.
(specialtider i skoleferier).
Leder: Peter Hansen.

Næsby Bibliotek,
Bogensevej 2, 5270 Odense N.
Telefon: 65 51 43 25.
Telefax: 66 18 43 93.
Ma.: 13-19, ti., ons. og to.: 13-18, fre.: 10-16, lø.: 10-14.
Leder: Peter Hansen.

Oure-Vejstrup Bibliotek,
Hammesbrovej 7, 5883 Oure.
Telefon: 63 25 14 78.
To.: 14-18.

Rising Bibliotek,
Risingsvej 25, 5000 Odense C.
Telefon: 65 51 43 30.
Telefax: 65 91 68 93.
(Okt. – april) ti.: 10-16, ons.: 13-19, fre. og sø.: 13-16.
(Maj – sept.) Ma. og ons.: 13-19, ti.: 10-16, fre.: 13-16.
Leder: Anne Lauridsen.

Sanderum Bibliotek,
Dragebakken 509, 5250 Odense SV.
Telefon: 65 51 43 34.
Telefax: 66 17 55 73.
Ma.-to.: 12-18, fre.: lukket, lø.: 10-14.
Leder: Peter Hansen.

Tarup Bibliotek,
Rugvang 40, 5210 Odense NV.
Telefon: 65 51 43 38.
Telefax: 66 16 18 93.
Ma. og to.: 13-19, ti., ons., fre.: 10-17, lø.: 10-14.
Leder: Peter Hansen.

Vollsmose Bibliotek,
Center Øst, 5240 Odense NØ.
Telefon: 65 51 43 44.
Telefax: 66 10 38 93.
Ma., ons., to.: 13-19, ti. og fre.: 10-16, lø.: 10-14.
Leder: Anne Lauridsen.

Bogbussen,
Odense Centralbibliotek,
Østre Stationsvej 15, 5000 Odense C.
Køreplan fås i alle afdelinger.
Telefon i åbningsiden: 20 22 20 28.

InformationsCentret,
Odense Universitetshospital,
Sdr. Boulevard, 5000 Odense C.
Telefon: 65 41 35 56.
Telefax: 65 91 20 48.
Ma. -to.: 10-17, fre.: 10-15.
I skoleferierne: Ma.-fre.: 10-15.

Odsherred – Nord, Biblioteket
(Nykøbing-Rørvig Kommune og Trundholm Kommune)
Nykøbing Sj. Bibliotek,Vesterbro Torv,
4500 Nykøbing Sjælland.
Telefon: 59 91 03 00.
Telefax: 59 93 03 00.
E-post: biblioteket@nrk.dk
Hjemmeside: www.odsbib.dk
Ma.: 11-18, ti.- fre.: 11-17, lø.: 10-13.
Biblioteksleder: John Larsen.
E-post: jla@nrk.dk
Centralbiblioteksområde: Roskilde.
Biblioteksnummer: 732700.

Filialer:

Odden Bibliotek,
Skoletoften 7, 4583 Sj. Odde.
Telefon: 59 32 71 53.
E-post: oddenbibliotek@nrk.dk
To.: 15-18. Lukket i juli måned.

Rørvig Bibliotek,
Vestergade 27, 4581 Rørvig.
Telefon: 59 91 86 80.
E-post: filialbibl@nrk.dk
Ma., ti., ons. og fre.: 14-17, to.: 17-20.
(15.6.-15.8.: tillige lørdag 10-12).

Vig Bibliotek,
Ravnsbjergvej 17, 4560 Vig.
Telefon: 59 36 29 29.
Telefax: 59 36 29 10.
E-post: vigbibliotek@nrk.dk
Ma. og ons.: 13-19, ti. og to.: 13-17, fre.: 10-17, lø.: 10-13.

Oksbøl se Varde

Omø se Skælskør

Ordrup se Gentofte

Orø se Holbæk

Osted se Lejre

Otterup Bibliotek
Søndergade 2, 5450 Otterup.
Telefon: 63 82 42 30.
Telefax: 63 82 44 50.
E-post: bibliotek@otterup.dk
Hjemmeside: www.ottbib.dk
Ma. og fre.: 14-17, ti. og ons.: 10-17, to.: 14-19, lø.: 10-13.
Biblioteksleder: Lissi Møller.
E-post: lim@otterup.dk
Ledende børnebibliotekar: Jess Dalsgaard.
Centralbiblioteksområde: Odense.
Biblioteksnummer: 747100.

Oue se Arden

Oure-Vejstrup se Odense

Outrup se Varde

Pandrup Kommunes Biblioteker
Lundbakvej 3 A, 9490 Pandrup.
Telefon: 98 24 79 50.
Telefax: 98 20 40 44.
E-post: bibliotek@pandrup.dk
Hjemmeside: www.pandrupbibliotek.dk
Ma., ti. og to.: 10-18, ons.: 10-16, fre.: 10-13 og lø.: 10-12.
Leder: Bibliotekar Aase Madsen.
Centralbiblioteksområde: Aalborg.
Biblioteksnummer: 783500.

Præstø Bibliotek
Lindevej 45, 4720 Præstø.
Telefon: 55 90 96 76.
Telefax: 55 99 23 69.
E-post: bibliotek@praesto.dk
Hjemmeside: www.praesto.dk
Ma. og ons.: 13-19, ti.: 11-16, to. og fre.: 13-16. 1.9.-31.5: lø.: 10-13.
Ledende bibliotekar: Knud Aage Fønss.
E-post: kf.bib@praesto.dk
Ledende børnebibliotekar: Anne Marie Skovgaard.
Centralbiblioteksområde: Nykøbing F.
Biblioteksnummer: 737700.

Purhus se Randers

Ramløse se Helsinge

Ramsing se Spøttrup

Ramsø Bibliotek
Tofthøjvej 11, 4130 Viby Sj.
Telefon: 46 19 33 22.
Telefax: 46 19 33 71.
E-post: biblioteket@ramsoe.dk
Hjemmeside: www.ramsoebib.dk
Ma. og ons.: 14-20, to.: 14-17, ti. og fre.: 10-12, lø.: 10-13.
Ledende bibliotekar: Karen Ørskov Hansen.
E-post: kare@ramsoe.dk
Ledende børnebibliotekar: Karen Mikél Jensen.
Centralbiblioteksområde: Roskilde.
Biblioteksnummer: 726300.

Filialer:
Gadstrup Bibliotek,
Nyvej 40, 4621 Gadstrup.
Telefon: 46 19 04 85.
Ma.: 14-18, ti.: 10-15, to.: 14-20.
Bibliotekar Birthe L. Rasmussen.
Snoldelev Bibliotek,
Sognegården, Snoldelev Bygade 21, Snoldelev, 4621 Gadstrup.
Telefon: 46 19 01 27.
To.: 16-19.

Randersegnens Biblioteker
(Midtdjurs, Nørhald, Purhus, Randers, Rougsø og Sønderhald Kommuner).
Hovedbiblioteket,
Stemannsgade 2, Postboks 917,
8900 Randers.
Telefon: 87 10 68 00.
Telefax: 87 10 68 08 (Administration).
Telefax: 87 10 68 28 (Information).
E-post: hovedbiblioteket@randersbib.dk
Hjemmeside: www.randersbib.dk
Ma.-to.: 10-19, fre.: 10-17.30, lø.: 10-14.
1.10.-31.3.: Sø.: 13-16.
Bogbus: Telefon: 87 10 68 90.
E-post: bogbus@randersbib.dk
Biblioteket har erhvervsinformation.
Stadsbibliotekar: Vakant.
E-post:
Udviklingschef: Inger Skamris.
Bogbusserne:
Teamleder: Bente Marthedal.
Teamleder: Eva Bisbjerg.
Kulturchef: Kulturdirektør Kresten Ulrik Nielsen.
Telefon: 89 15 10 70.
Centralbiblioteksområde: Århus.
Biblioteksnummer: 773100.

Filialer:
Dronningborg Bibliotek,
Udbyhøjvej 81, 8900 Randers.
Telefon: 87 10 68 60
Telefax: 86 42 47 27
E-post: dronningborg@randersbib.dk
Ma., ti. og fre.: 13.30-17, ons.: 10-12, to.: 13.30-19.
Teamleder: Aase Klith Andersen.
Kolind Bibliotek,
Kolind Centralskole, 8560 Kolind, Midtdjurs.
Telefon: 86 39 18 24.
Telefax: 86 39 26 78.
E-post: kolind.bibliotek@mail.tele.dk
Ma.: 14-20, ons.: 14-17, to.: 10-12 og 14-18.
Leder: Lisbeth R. Jørgensen.
Kristrup Bibliotek,
Kristrupvej 68, 8900 Randers.
Telefon: 87 10 68 70.
Telefax: 86 41 86 36.
E-post: kristrup@randersbib.dk
Ma. 13.30-19, ti., ons. og fre.: 13.30-17, to.: 10-17.
Teamleder: Lene Hove.
Nimtofte Bibliotek,
Bauneskolen, 8581 Nimtofte, Midtdjurs.
Telefon: 86 39 82 45.
E-post: nimtofte.bibliotek@mail.tele.dk
Ti.: 14-19.
Leder: Bibliotekar Anne Marie van de Weerd.
Nordbyens BiblioteksCenter,
Glentevej 15, 8900 Randers.
Telefon: 86 43 14 70.
Telefax: 86 40 84 13.
Ma. og ons.: 9-16, ti.: 9-13 og 16-20, to.: 9-14, fre.: 9-12.
Teamleder: Kirsten Jørgensen.
Rougsø Bibliotek,
Rougsøvej 73 B, 8950 Ørsted.
Telefon: 86 48 85 48.
Telefax: 86 48 85 42.
E-post: bibliotek@rougsoekom.dk
Ma. og ons.: 14-19, to. og fre.: 12-16.
Leder: Bibliotekar Merete Breinhild Johansen.
Ryomgård Bibliotek,
Marienhoffskolen, 8550 Ryomgård, Midtdjurs.
Telefon: 86 39 41 41.
E-post: ryomgaard.bibliotek@mail.tele.dk
Ma.: 10-12 og 14-17, to.: 14-20.
Leder: Bibliotekar Anne Marie van de Weerd.
Vorup Bibliotek,
Bøsbrovej 16, 8900 Randers.
Telefon: 87 10 68 80.
Telefax: 86 42 05 45.
Ma., to. og fre.: 13.30-17, ti.: 13.30-19, ons.: 10-17.
E-post: vorup@randersbib.dk
Teamleder: Knud S. Johnsen.

Ranum se Løgstør

Ravnkilde se Nørager

Ravnsborg se Nakskov

Reerslev se Høje-Taastrup

Ribe Folkebibliotek
Gjørtzvej 1, Postboks 207, 6760 Ribe.
Telefon: 75 42 17 00.
Telefax: 75 42 28 43.
E-post: ribebib@ribekom.dk
Hjemmeside: www.ribebib.dk
Ma.-fre.: 10-18, lø.: 10-13.
Overbibliotekar: Hanne S. Poulsen.
E-post: hapo@ribekom.dk
Ledende børnebibliotekar: Birthe Hald.
Centralbiblioteksområde: Esbjerg.
Biblioteksnummer: 757100.

Ringe Bibliotek
Algade 40, 5750 Ringe.
Telefon: 63 62 85 00.
Telefax: 63 62 85 01.
E-post: bibl@ringe.dk
Hjemmeside: www.ringebib.dk
Ma.-fre.: 10-18, lø.: 9.30-12.30.
1.9.-30.4.: Ma.: 10-20.
Ledende bibliotekar: Jytte Risager.
E-post: jrbib@ringe.dk
Ledende børnebibliotekar: Pia Smidt.
Centralbiblioteksområde: Odense.
Biblioteksnummer: 747300.

Ringkøbing Bibliotek Vestbibliotekerne
Ved Fjorden, 6950 Ringkøbing.
Telefon: 97 32 07 15.
Telefax: 97 32 38 10.
E-post: ringkoebing@vestbib.dk
Hjemmeside: www.vestbib.dk
Ma. og to.: 13-20, ti., ons. og fre.: 10-18, lø.: 10-13.
Bibliotekschef: Per Høgh.
E-post: ph@vestbib.dk
Souschef: Marianne Porret Merrild.
Ledende børnebibliotekar: Else Skjærbæk.

Centralbiblioteksområde: Herning.
Biblioteksnummer: 766700.

Filialer:
Lem Bibliotek,
Skolegade 32-36, 6940 Lem St.
Telefon: 97 34 19 39.
Ma.: 17-19, ti.: 15-16, to.: 18-19.
Leder: Kurt Ganer-Tolsøe.
Tim Bibliotek,
Skolesvinget 2, 6980 Tim.
Telefon: 97 33 31 43.
Ma.: 16-17, ons.: 16-18, to.: 10.30-11.30.
Leder: Lis Norup.

Ringsted Bibliotek
Tværallé 1-3, Postboks 262, 4100 Ringsted.
Telefon: 57 62 70 01.
Telefax: 57 62 70 36.
E-post: biblioteket@ringsted.dk
Hjemmeside: www.ringstedbib.dk
Ma.-fre.: 10-20, lø.: 10-13. (1.5.-31.8.: lukkes kl. 19).
Biblioteksleder: Vakant.
E-post:
Vicebiblioteksleder: Mette Trolle.
Centralbiblioteksområde: Roskilde.
Biblioteksnummer: 732900.

Rising se Odense

Risskov se Århus

Rosenholm Kommunes Biblioteker.
Hornslet Bibliotek
Tingvej 35, 8543 Hornslet.
Telefon: 86 99 48 22.
Telefax: 86 99 50 13.
E-post: bibliotek@rosenholm.dk
Hjemmeside: www.rosenholm.dk
Ma., ti., og to.: 14-19, ons. og fre.: 10.30-16. lø.: 10-13.
Ledende bibliotekar: Annette Margrethe Olsen.
E-post: amo@rosenholm.dk
Ledende børnebibliotekar: Inge Birkeholm.
Centralbiblioteksområde: Århus.
Biblioteksnummer: 773300.

Filial:
Mørke Bibliotek,
Kirkevej 13, 8544 Mørke.
Telefon: 86 37 72 92.
Telefax: 86 37 79 44.
Ma. og to.: 15-19, ons.: 13-17.

Bogbus
Telefon: 40 90 61 99.

Roskilde Bibliotek
Centralbibliotek for Roskilde Amt,
Bornholms Regionskommune og
Vestsjællands Amt,
Dronning Margrethes Vej 14, Postboks 229,
4000 Roskilde.
Telefon: 46 31 50 00.
Telefax: 46 31 50 80 (Voksenafdeling).
Telefax: 46 31 50 13 (Administration).
E-post: adm@roskildebib.dk
Hjemmeside: www.roskildebib.dk
Ma.-fre.: 10-19, lø.: 10-14.
I vinterhalvåret 15.9.-14.4. (incl.) desuden åbent søndag: 12-16.
Biblioteksleder: Mogens Vestergaard.
E-post: mogensv@roskildebib.dk
Kulturchef: Anders Bülow.
E-post: andersb@roskildekom.dk
Biblioteksnummer: 726500.

Afdelinger:
Voksenafdeling: Leder: Tina Pihl.
Børnebibliotek: Ledende børnebibliotekar Vibeke Albrechtsen.
Musikafdeling: Afdelingsbibliotekar Ulrik Drejer.
Teknisk afdeling: Leder: Anne-Katrine Skibelund.
Centralbiblioteksenheden: Leder: Hans Michelsen.
Udlånsekspedition: Leder: Bente Skernby.
IT-funktion: Leder: Torben Sørensen.
Lokalsamling og lokalarkiv: Bibliotekar, cand. mag. Eva Tønnesen.
Ma. og ons.: 14-19, ti., to. og fre.: 10-14, samt den første lørdag i måneden: 10-14.
Bogbus: Mobiltlf.: 40 93 32 11.

Sjællands Stiftsbibliotek,
Dronning Margrethesvej 14, Postboks 229,
4000 Roskilde.
Ons.: 15-17.
I Roskilde Biblioteks åbningstid ekspederes fra SSB.
Leder: Afdelingsbibliotekar Hans Michelsen.
Ca. 40.000 bd.
Fagområde: Teologi frem til ca. 1900.

Rostrup se Arden

Rougsø se Randers

Rudbjerg se Nakskov

Rude se Skælskør

Rudkøbing se Langeland

Ry Kommunebibliotek
Gudrunsvej 1, 8680 Ry.
Telefon: 86 89 12 82.
Telefax: 86 89 22 41.
E-post: rybib@ry.dk
Hjemmeside: www.rybib.dk
Ma.: 10-12 og 14-19, ti., to. og fre.: 14-19, ons.: 10-12. Lø.: 10-12.30 (1.9.-31.5.).
Ledende bibliotekar: Tina Grimstrup.
E-post: tgr@ry.dk
Ledende børnebibliotekar: Anne Grete Frøslev.
Centralbiblioteksområde: Århus.
Biblioteksnummer: 773700.

Filialer:
Gl. Rye Bibliotek,
Nyvej 1, 8680 Ry.
Telefon: 86 89 85 67.
E-post: glryebib@ry.dk
Ma.: 16-20, to.: 15-18.
Låsby Bibliotek,
Skolevej 10, 8670 Låsby.
Telefon: 86 95 14 72.
E-post: laasbybib@ry.dk
Ti. og to.: 14.30-20.

Ryomgård se Randers

Ryslinge Bibliotek
Graabjergvej 3, 5856 Ryslinge.
Telefon: 63 67 57 60.
Telefax: 63 67 57 66.
E-post: rysbib@ryslinge.dk
Hjemmeside: www.rysbib.dk
Ma.: 10-13, ti.: 13-20, ons. og to.: 13-17.
Biblioteksleder: Marianne Christensen.
E-post: mac@ryslinge.dk
Centralbiblioteksområde: Odense.
Biblioteksnummer: 747700.

Filialer:
Gislev Bibliotek,
Håndværkervej 7, 5854 Gislev.
Telefon: 63 67 58 75.
E-post: gisbib@ryslinge.dk
Ma. og fre.: 14-17, ti.: lukket, ons.: 14-20, to.: 10-13.
Filialleder: Kirsten Bonde.
Kværndrup Bibliotek,
Nyborgvej 7, 5772 Kværndrup.
Telefon: 63 67 58 80.
E-post: kvaebib@ryslinge.dk
Ma.: 14-20 , ti. og fre.: 14-17, ons.: 10-13, to.: lukket.
Filialleder: Helle Bennedsen.

Rødby se Maribo

Rødding se Viborg

Rødding se Spøttrup

Rødding Bibliotek
Rødding Centret, Søndergyden 15, 6630 Rødding.
Telefon: 73 84 54 44.
Telefax: 73 84 54 45.
E-post: bibl@roedding.dk
Ma.: 13-19, ti. og to.: 10-17, ons. og fre.: 13-17.
1.10.-31.3.: Lø.: 10-13.
Ledende bibliotekar: Lars Thisgaard Jensen.
E-post: lt@roedding.dk
Ledende børnebibliotekar: Kirsten Nebel Nissen.
Lokalhistorisk arkiv.
Telefon: 73 84 54 34.
Ti.: 9-12, to.: 14.30-17.
Centralbiblioteksområde: Esbjerg.
Biblioteksnummer: 752700.

Filialer:
Jels Bibliotek,
Jels Søndergade 25, 6630 Rødding.
Telefon: 74 55 23 96.
Ma.: 14-16, ti.: 16-18, to. og fre.: 15-17.
Leder: Kirsten Jørgensen.
Skodborg Bibliotek,
Skodborg Søndergade 2, 6630 Rødding.
Telefon: 74 84 85 69
Ma. og ons.: 14-17, to.: 17.30-19.30.
Leder: Susanne Jensen Petersen.

Rødekro Bibliotek
Vestergade 20, 6230 Rødekro.
Telefon: 74 66 26 23.
Telefax: 74 66 26 93.
E-post: roedekrobib@sol.dk
Hjemmeside: www.roedekrobib.dk
Ma. og ti.: 10-19, ons.: og to.: 13-17.30, fre.: 10-17, lø.: 10-12.
Leder: Sven Markussen.
Ledende børnebibliotekar: Karen Merete Hansen.
Centralbiblioteksområde: Vejle.
Biblioteksnummer: 752900.

Rødkærsbro se Bjerringbro

Rødovre Kommunebiblioteker
Rødovre Parkvej 140, 2610 Rødovre.
Telefon: 36 70 20 00.
Telefax: 36 70 03 22.
E-post: biblioteket@rk.dk
Hjemmeside: www.rdb.dk
Ma.-fre.: 10.30-18.30, lø.: 10-14.
Bibliotekschef: Bo Braune.
E-post: bhabb@rk.dk
Ledende børnebibliotekar: Lone Terpgård Jensen.
Rødovre Lokalhistoriske Samling,
Kirkesvinget 1, 2610 Rødovre.
Telefon: 36 41 00 88.
Ma. og ti.: 10-15, to.: 14-19.
Arkivar: Steffen Høgh.
Centralbiblioteksområde: Gentofte.
Biblioteksnummer: 717500.

Filialer:
Islev Bibliotek, Trekanten,
Rødovrevej 405, 2610 Rødovre.
Telefon: 36 36 05 50.
Telefax: 36 36 05 55.
Ma., ti. og to.: 12-19, ons.: lukket, fre.: 12-16, lø.: 10-13.
Afdelingsleder: Joy Gringer.
Cafébiblioteket, Tremilen,
Uddannelsescenter Milestedet,
Nørrekær 8, 2610 Rødovre.
Telefon: 36 47 46 16.
Ma., ti., ons. og fre.: 9-14, to.: 9-18.
Rødovre Gymnasium,
Hendriksholms Boulevard 28, 2610 Rødovre.
Telefon: 36 70 02 10.
Bibliotekar: Merete Wehlitz.

Rønde Bibliotek
Skolevej 12-14, 8410 Rønde.
Telefon: 87 91 88 88.
Telefax: 86 37 23 29.
E-post: roende-bibliotek@roende.dk
1.9.-31.5.: Ma. og to.: 12-20, ti.: og lø.: lukket, ons. og fre.: 10-18.
1.6.-31.8.: Ma. og to.: 14-18, ti. og lø.: lukket, ons. og fre.: 10-16.
Ledende bibliotekar: Lisbeth Nielsen.
E-post: ln.roende-bibliotek@roende.dk
Ledende børnebibliotekar: Anne-Marie Foged.
Centralbiblioteksområde: Århus.
Biblioteksnummer: 773900.

Rønne se Bornholm

Rønnede Bibliotek
Drosselvej 1, 4683 Rønnede.
Telefon: 56 20 32 80.
Telefax: 56 71 27 43.
E-post: biblioteket@roennede.dk
Hjemmeside: www.roennede.dk/biblioteket
Ma. og ons.: 13-17, ti.: 13-19, to.: 10-15. (Sidste lørdag i hver måned: 10-13).
Leder: Bibliotekar Anne Kiel Jensen.
E-post: annej@roennede.dk
Centralbiblioteksområde: Nykøbing F.
Biblioteksnummer: 738500.

Filial:
Dalby afdeling,
Karisevej 64, Dalby, 4690 Haslev.
Telefon: 56 20 32 90.
Telefax: 56 39 92 78.
Ti. og ons.: 13-17, to.: 13-19, fre.: 10-13.
(Første lørdag i hver måned: 10-13).
Leder: Bibliotekar Jette Stenkilde.

Rønnevang se Høje-Taastrup

Rørbæk se Nørager

Rørvig se Odsherred-Nord

Sabro se Århus

Sakskøbing Bibliotek
Rådhusgade 6, 4990 Sakskøbing.
Telefon: 54 70 43 43.
Telefax: 54 70 40 85.
E-post: biblioteket@sakskoebing.dk
Hjemmeside: www.saksbib.dk
Ma. og to.: 14-18, ti., ons. og fre.: 10-17, lø.: 10-12 (1.9.-30.4.) lukket (1.5.-30.8.).
Overbibliotekar: Finn Axel Egelund.
E-post: fe@sakskoebing.dk
Ledende børnebibliotekar: Jeanne Andersen.
Centralbiblioteksområde: Nykøbing F.
Biblioteksnummer: 738700.

Sallingsund Folkebiblioteker
Sallingsundvej 26, 7870 Roslev.
Telefon: 97 57 15 32.
Telefax: 97 57 20 77.
E-post: roslev@sallingsundfolkebib.dk
Hjemmeside: www.sallingsundbib.dk
Ma.: 10-12 og 14-17, ons.: 16-19, fre.: 13-15.
Leder: Stadsbibliotekar Esben Møller Christensen.
Skive Bibliotek,

Asylgade 5 D,
7800 Skive.
E-post: emc@skivekommune.dk
Telefon: 97 52 33 88.
Telefax: 97 52 33 61.
Centralbiblioteksområde: Herning.
Biblioteksnummer: 777700.

Filialer:
Durup Bibliotek,
Hovedgade 42, Durup, 7870 Roslev.
Telefon: 99 76 31 69.
Ti.: 10-12 og 16-18, ons.: 17-19, to.: 14-17.
Leder: Deltidsbibliotekar Kis Mortensen.
Glyngøre Bibliotek,
Strandvej 13, 7870 Roslev.
Telefon: 99 76 31 88.
Ma.: 16-18, ons.: 10-12 og 17-19, to.: 14-17.
Leder: Deltidsbibliotekar Karen Carlsen.

Samsø Bibliotek
Smedegade 30, 8305 Samsø.
Telefon: 87 92 22 70.
Telefax: 87 92 22 69.
E-post: bibliotek@samsoe.dk
Ma., ti. og to.: 14-18, ons.: 10-12, fre.: 14-19.
Ledende bibliotekar: Ilse Frederiksen.
E-post: auif@samsoe.dk
Ledende skolebibliotekar: Ib Johansen.
Telefon: 87 92 22 95.
Centralbiblioteksområde: Århus.
Biblioteksnummer: 774100.

Filial:
Nordby Bibliotek,
Nordby Hovedgade 27,
8305 Samsø.

Sanderum se Odense

Sct. Jørgens Park se Næstved

Sdr. Omme se Grindsted

Sejerslev se Morsø

Sejlflod se Aalborg

Sejrø se Tornved-Bjergsted

Sengeløse se Høje-Taastrup

Silkeborg Bibliotek
Hostrupsgade 41 A, Postboks 302,
8600 Silkeborg.
Telefon: 87 22 19 00.
Telefax: 87 22 19 01.
E-post: admin@silkeborg.bib.dk
Hjemmeside: www.silkeborg-bibliotek.dk
Ma.-fre.: 10-19, lø.: 10-13.
Bogbus: Telefon: 40 33 77 31.
Stadsbibliotekar: Peter Birk.
E-post: pb@silkeborg.bib.dk
Stedfortræder for stadsbibliotekaren: Lars Bornæs.
Lokalhistorisk arkiv.
Telefon: 87 22 19 24.
Centralbiblioteksområdet: Århus.
Biblioteksnummer: 774300.

Filial:
Alderslyst Bibliotek.
Kejlstrupvej 28, 8600 Silkeborg.
Telefon: 87 22 19 20.
Telefax: 87 22 19 21.
Ma.-fre.: 10-17 og lø.: 10-13 i perioden 1.9. til 31.3.

Sindal Bibliotek
Torvegade 15, Postboks 105, 9870 Sindal.
Telefon: 98 93 54 70.
Telefax: 98 93 44 78.
E-post: bib@sindalkom.dk
Hjemmeside: www.sindal-bibliotek.dk
Ma., ti. og to.: 13-18, ons. og fre.: 10-16, lø.: 9-12. (1.5.-31.8.: lø. lukket).
Ledende bibliotekar: Jens Ivar Steffensen.
E-post: ivar@sindal-bibliotek.dk
Ledende børnebibliotekar: Kirsten Gundersen.
Centralbiblioteksområde: Aalborg.
Biblioteksnummer: 783900.

Filialer:
Astrup Bibliotek,
Astrup Skole, 9800 Hjørring.
To.: 16-18.
Lendum Bibliotek,
Lendum Skole, 9870 Sindal.
Ma.: 18-19.30, to.: 15-16.30.
Lørslev Bibliotek,
Lørslev skole, Ugiltvej 881, Lørslev, 9800 Hjørring.
Ma.: 15.30-17.30.
Mosbjerg Bibliotek,
Mosbjerg skole, 9870 Sindal.
Ma.: 17-19.

Skagens Bibliotek
Sct. Laurentii Vej 23, Postboks 166,
9990 Skagen.
Telefon: 98 44 28 22.
Telefax: 98 44 53 62.
E-post: skagbib_udl@skagen.dk
Hjemmeside: www.skagen.dk/skagbib
Ma. og to.: 10-18, ti., ons. og fre.: 13-18, lø.: 10-13.
Administration:
Sct. Laurentii vej 18, 9990 Skagen.
Lokalhistorisk samling,
Sct. Laurentii Vej 113, 9990 Skagen.
Ons.: 12-16, to.: 14-18.
Overbibliotekar: Pernille Munch.
E-post: pernille.munch@skagen.dk
Ledende børnebibliotekar: Tina Larsen.
Centralbiblioteksområde: Aalborg.
Biblioteksnummer: 784100.

Filial:
Aalbæk Bibliotek,
Gårdbovej 6, 9982 Aalbæk.
Telefon: 98 48 83 70.
Telefax: 98 48 83 58.
Ti.: 14-20, fre.: 10-12 og 14-18.
Leder: Bibliotekar Birthe Granat.

Skals se Viborg

Skanderborg Bibliotek
Parkvej 10 B, 8660 Skanderborg.
Telefon: 87 94 29 60.
E-post: biblioteket@skanderborg.dk
Hjemmeside: www.biblioteket.skanderborg.dk
Ma. – fre.: 10-19, lø.: 10-13.
Bibliotekschef Jørgen Bartholdy.
E-post: jbbib@skanderborg.dk
Centralbiblioteksområde: Århus.
Biblioteksnummer: 774500.

Filialer:
Hylke Bibliotek,
Hylkevej 45, Hylke, 8660 Skanderborg.
Telefon: 86 53 85 06.
Ma.: 15-18.
Leder: Laila Bach.
Stilling Bibliotek,
Stilling Skole, Stilling, 8660 Skanderborg.
Telefon: 87 93 86 47.
Ma.: 9-12 og to.: 15-19.
Leder: Bibliotekar Dorte Rasmussen.

Skelund se Hadsund

Skibby Bibliotek
Nyvej 7 c, 4050 Skibby.
Telefon: 47 59 59 60.
Telefax: 47 59 59 66.
E-post: skibby.bibliotek@skibby-kommune.dk
Hjemmeside: www.skibbybibliotek.dk
Ma., ti., to. og fre.: 14-19, ons.: 10-12, lø.: 10-12.
Ledende bibliotekar: Karsten Lolck.
E-post: karsten.lolck@skibby-kommune.dk
Ledende børnebibliotekar: Louise Brink.
Lokalhistorisk Arkiv.
Telefon: 47 59 59 65.
To.: 14-19.
Centralbiblioteksområde: Gentofte.
Biblioteksnummer: 722900.

Skive Bibliotek
(Sallingsund Kommune, Skive Kommune, Spøttrup Kommune og Sundsøre Kommune).
Asylgade 5 D, Postboks 501, 7800 Skive.
Telefon: 97 52 33 88.
Telefax: 97 52 33 61.
Telefax: 97 52 21 40 (Administration).
E-post: skivebibliotek@skivekommune.dk
Hjemmeside: www.skivebibliotek.dk
Ma.-fre.: 10-18, lø.: 10-13.
1.10.-31.3.: Lø.: 10-14.
Bogbus: Telefon: 40 43 65 12.
Stadsbibliotekar: Esben Møller Christensen.
E-post: emc@skivekommune.dk
Vicestadsbibliotekar: Lisbeth Bach Sørensen.
Ledende børnebibliotekar: Helle S. Pedersen.
Centralbiblioteksområde: Herning.
Biblioteksnummer: 777900.

Skjern Bibliotek
Engtoften 1, Postboks 204, 6900 Skjern.
Telefon: 97 35 20 00.
Telefax: 97 35 20 07.
E-post: biblioteket@skjern.dk
Hjemmeside: www.skjernbib.dk
Ma.: 10-20, ti., to. og fre.: 13-17.30, ons.: 10-17.30, lø.: 10-13.
Overbibliotekar: Ritta Degn Olesen.
E-post: bibrdo@skjern.dk
Ledende børnebibliotekar: Karin Kinch.
Centralbiblioteksområde: Herning.
Biblioteksnummer: 766900.

Filial:
Astrup Bibliotek,
Faster Skole, 6900 Skjern.
Telefon: 40 38 38 77.

Ons.: 13-15.
Betjenes fra hovedbiblioteket.

Skodborg se Rødding

Skovbo Bibliotekerne
Parkvej 2, 4140 Borup.
Telefon: 57 52 63 52.
Telefax: 57 52 20 63.
E-post: skovbo.bibliotek@skovbo.dk
Hjemmeside: www.skovbo-bibliotek-.suite.dk/
Ma., ti. og to.: 13-19, ons.: 10-14 , fre.: 13-17, lø.: 10-14.
(Søndagsåbent i Bjæverskov og Ejby Bibliotek den 1. søndag i de første 3 og sidste 3 måneder af året fra kl. 12-15).
Biblioteksleder: Jørgen Beyer Clausen.
E-post: jorgen.clausen@skovbo.dk
Ledende børnebibliotekar: Marianne Rislund.
Centralbiblioteksområde: Roskilde.
Biblioteksnummer: 726700.

Filialer:
Bjæverskov Bibliotek,
Lidemarkvej 110, 4632 Bjæverskov.
Telefon: 56 87 11 94.
Telefax: 56 87 11 94.
Ma. og to.: 14-19, ons.: 10-13, fre.: 13-17, ti. og lø.: lukket.
Ejby Bibliotek,
Gemsevej 19, Ejby, 4623 Ll. Skensved.
Telefon: 56 82 02 80.
Telefax: 56 82 02 80.
Ma. og to.: 14-19, ons.: 10-13, fre.: 13-17, ti. og lø. lukket.
Gørslev Bibliotek,
Gørslev Skole, 4100 Ringsted.
Ma.: 18-19.30, ons.: 16.30-17.30.
(Øvrige dage incl. søndag lukket).

Skovby se Galten

Skoven se Jægerspris

Skovlund se Ølgod

Skovlunde se Ballerup

Skælskør Kommunes Biblioteker
Havnevej 51, 4230 Skælskør.
Telefon: 58 19 43 73.
Telefax: 58 19 03 02.
E-post: sk-bib@skaelskoer.dk
Hjemmeside: www.skaelskoerbib.dk
Ma-fre.: 10-12 og 14-18, lø.: 10-13.
Overbibliotekar: Bent Rasmussen.
E-post: ber@skaelskoer.dk
Centralbiblioteksområde: Roskilde.
Biblioteksnummer: 733100.

Filialer:
Agersø Bibliotek,
Agersø Skole, Agersø, 4230 Skælskør.
Telefon: 58 19 80 71.
Første onsdag i måneden: 13.45-15.
Omø Bibliotek,
Omø Skole, Omø, 4230 Skælskør.
Telefon: 58 19 91 80.
Telefax: 58 19 92 06.
Ma. og to.: 18.30-19.

Skærbæk se Fredericia

Skærbæk se Tønder

Skævinge Bibliotek
Hovedgaden 16 C, 3320 Skævinge.
Telefon: 48 27 21 27.
Telefax: 48 27 21 35.
E-post: biblioteket@skaevinge.dk
Hjemmeside: www.skaevingebibliotek.dk
Ma., ti. og to.: 13-19, ons. og fre.: 10-17, lø.: 10-14.
Ledende bibliotekar: Alice Holck Kvindebjerg.
E-post: ahk@skaevinge.dk
Ledende børnebibliotekar: Anne Birgitte Bundgaard Andersen.
Centralbiblioteksområde: Gentofte.
Biblioteksnummer: 723100.

Skødstrup se Århus

Skørping Kommunes Biblioteksvæsen
Skørping Bibliotek, Kulturstationen,
Sverriggaardsvej 4, Postboks 201,
9520 Skørping.
Telefon: 99 82 84 10.
Telefax: 96 82 02 18.
E-post: bibliotek@skoerping.dk
Hjemmeside: www.skoerpingbib.dk
Ma. og to.: 14-19.30, ti.: 10-16, ons. og lø.: 10-12.
(1.6.-14.8.: Ma.: 12-16 og lø.: Lukket).
Ledende bibliotekar: Mogens Yde.
E-post: mydi@skoerping.dk
Ledende børnebibliotekar: Arne Arildsen.
Centralbiblioteksområde: Ålborg.
Biblioteksnummer: 784300.

Filialer:
Blenstrup Bibliotek,
Valhalla, Blenstrup, 9520 Skørping.
Skiftende åbningstider. Lukket i skoleferien.
E-post: bibliotek@skoerping.dk
Ledende bibliotekar: Mogens Yde.
Bælum Bibliotek,
Skolevej 6, 9574 Bælum.
Telefon: 99 82 84 00.
Ti.: 13-15.30 og to.: 15.30-18. Lukket i skoleferien.
E-post: bibliotek@skoerping.dk
Ledende bibliotekar: Mogens Yde.
Terndrup Bibliotek,
Terndrupcenteret 3, Postboks 201,
9575 Terndrup.
Telefon: 99 82 84 15.
Telefax: 98 33 56 75.
E-post: bibliotek@skoerping.dk
Ma. og fre.: 10-16, ti. og ons.: 14-19.30. (1.6.-14.8.: Ti.: Lukket).
Ledende bibliotekar: Mogens Yde.
St. Brøndum Bibliotek,
Kulturkøbmanden, St. Brøndum,
9520 Skørping.
Skiftende åbningstider. (Lukket i skoleferien).

Skårup se Svendborg

Slagelse Centralbibliotek
Stenstuegade 3, 4200 Slagelse.
Telefon: 58 55 39 00.
Telefax: 58 55 39 05 (administration).
Telefax: 58 55 39 04 (udlån).
E-post: scb@scb.dk
Hjemmeside: www.slagelsebib.dk
Ma.-fre.: 10-19, lø.: 10-14.
Bibliotekschef: Michel Steen-Hansen.
E-post: msh@scb.dk
Udviklingschef: Piet Dahlstrøm-Nielsen.
Administrationschef: Erna Reutzer.
Områdeleder (Hobby og børn/kultur):
Vakant.
Områdeleder (Viden og info):
Vakant.
Slagelse Lokalarkiv: Gitte Strange Hansen.
Centralbiblioteksområde: Roskilde.
Biblioteksnummer: 733300.

Slangerup Bibliotek
Kongensgade 18, Postboks 206,
3550 Slangerup.
Telefon: 47 33 84 30.
Telefax: 47 39 90 34.
E-post: bibl@slangerup.dk
Hjemmeside: www.slangerupbib.dk
Ma., ti. og to.: 13-19, ons. og fre.: 10-16, lø.: 10-13.
Biblioteksleder: Kirstine Lundsgaard.
E-post: kilu@slangerup.dk
Ledende børnebibliotekar: Margrethe Kirkeskov.
Centralbiblioteksområde: Gentofte.
Biblioteksnummer: 723300.

Filial:
Uvelse Bibliotek,
Uvelse Skole, 3550 Slangerup.
Telefon: 48 27 88 58.
Ti.: 14-19, fre.: 12-16 (fredage i skoleferier: lukket).
Leder: Bibliotekar Lisanne Sørensen.

Smidstrup se Børkop

Snedsted se Thisted

Snoldelev se Ramsø

Solbjerg se Århus

Solrødbibliotekerne
Solrød Center 4, 2680 Solrød Strand.
Telefon: 56 18 28 00.
Telefax: 56 18 28 25.
E-post: bibliotek@solrod.dk
Hjemmeside: www.solbib.dk
Ma., ti. og ons.: 10-18, to.: 10-19, fre.: 10-16, lø.: 10-14. 1.10.-31.3.: Sø.: 10-14.
Lokalarkivet: To.: 15-19.
Biblioteks- og kulturchef: Jytte Dahl.
E-post: jda@solrod.dk
Centralbiblioteksområde: Roskilde.
Biblioteksnummer: 726900.

Solvang se København

Sorgenfri se Lyngby-Taarbæk

Sorring se Gjern

Sorø Bibliotek
Storgade 7, 4180 Sorø.
Telefon: 57 87 01 01.
Telefon bogbil: 21 25 19 18.
Telefax: 57 87 01 20.

E-post: biblioteket@soroe.dk
Hjemmeside: www.soroebib.dk
Ma., to.: 14-19, ti., ons. og fre.: 10-17, lø.: 10-13. (Lørdagslukning i juli).
Overbibliotekar: Helen Sabinsky.
E-post: hsa@soroe.dk
Ledende børnebibliotekar: Bente Nielsen.
Centralbiblioteksområde: Roskilde.
Biblioteksnummer: 733500.

Sparkær se Fjends

Spjald se Videbæk

Spøttrup Kommunes Biblioteker
Stadion Allé 18, Balling, 7860 Spøttrup.
Telefon: 97 56 47 32.
Telefax: 97 56 48 67.
E-post: bibliotek@spottrup.dk
Leder: Stadsbibliotekar Esben Møller Christensen,
Skive Bibliotek,
Asylgade 5 D,
7800 Skive.
Telefon: 97 52 33 88.
Telefax: 97 52 21 40.
E-post: emc@skivekommune.dk
Centralbiblioteksområde: Herning.
Biblioteksnummer: 778100.

Filialer:
Balling.
Telefon: 97 56 47 32.
Ti.: 10.30-12, to.: 18-19.30.
Hvidbjerg.
Telefon: 97 53 31 30.
Ma.: 16.30-17.30, ons.: 18.30-19.30.
Krejbjerg.
Telefon: 97 56 31 05.
Ma.: 16-17, to.: 18.30-19.30.
Lem.
Telefon: 97 56 81 25.
Ma.: 15-16.30, to.: 15.30-17.
Lihme.
Telefon: 97 56 04 44.
Ma.: 18-19, ons.: 17-18.
Oddense.
Telefon: 96 83 00 43.
Ma.: 18-19.30, ti.: 15-16.30.
Ramsing.
Telefon: 97 56 63 22.
Ma.: 16-17, ons.: 19-20.
Rødding.
Telefon: 97 56 17 33.
Ti.: 17-18.30, to.: 10.30-12.

St. Brøndum se Skørping

St. Merløse se Tølløse

Stenlille Folkebibliotek
Hovedgaden 37, 4295 Stenlille.
Telefon: 57 89 42 70.
Telefax: 57 89 42 71.
E-post: stenlillebib@stenlille.dk
Hjemmeside: www.stenlille.dk/bibliotek
Ma.: lukket, ti. og to.: 14-20, ons.: 10-14, fre.: 10-15, lø.: 9-12.
Leder: Ellen Rønne Rosin.
E-post: stenlillebib@stenlille.dk
Centralbiblioteksområde: Roskilde.
Biblioteksnummer: 733700.

Stenløse Bibliotek
Stenløse Center 23, 3660 Stenløse.
Telefon: 47 19 34 00.
Telefax: 47 19 34 01.
E-post: biblioteket@stenlose.bibnet.dk
Hjemmeside: www.stenlose.bibnet.dk
Sommer: Maj-aug.: Ma. og to.: 14-19, ti. og fre.: 10-17, ons.: 14-17, lø.: 10-13.
Vinter: Sept.-april: Ma. og to.: 14-20, ti. og fre.: 10-17, ons.: 14-17, lø.: 10-13.
Biblioteks- og it-chef: Søren Roth.
E-post: sr@stenlose.bibnet.dk
Centralbiblioteksområde: Gentofte.
Biblioteksnummer: 723500.

Filial:
Ganløse Bibliotek,
Toftekildegård, Østergade 12, Ganløse, 3660 Stenløse.
Telefon: 48 18 33 09.
Telefax: 48 18 33 09.
Ma.: 14-19, ons. og fre: 14-17, lø.: 10-13, ti. og to.: lukket.
E-post og hjemmeside-adresse som ovenfor.
Filialleder: Lisbeth Engberg-Andersen.

Stenmosegård se Albertslund

Stenstrup se Egebjerg

Stevns Bibliotek
Kirketorvet 2, 4660 Store-Heddinge.
Telefon: 56 50 30 70.
Telefax: 56 50 23 31.
E-post: bibliotek@stevns.dk
Hjemmeside: www.bibliotek.stevns.dk
Ma., ons. og to.: 14-19, ti. og fre.: 10-16, lø.: 10-12.30.

Ledende bibliotekar: Jane Sandgaard.
E-post: jas@stevns.dk
Ledende børnebibliotekar: Hanne Nielsen.
Mediekonsulent: Jørn Johansen.
Centralbiblioteksområde: Nykøbing F.
Biblioteksnummer: 738900.

Stilling se Skanderborg

Stjær se Galten

Storvorde se Aalborg

Stouby se Juelsminde

Strib se Middelfart

Struer Bibliotek
(Struer Kommune og Thyholm Kommune)
Smedegade 1, Postboks 514, 7600 Struer.
Telefon: 96 84 85 00.
Telefax: 96 84 85 09.
E-post: bibliotek@struer.dk
Hjemmeside: www.struerbibliotek.dk
Ma.: 13-19, ti.-fre.: 10-19, lø.: 10-13.
1.11.-31.3.: Sø.: 10-13.
Bibliotekschef: Jørgen Bysted.
E-post: jby@struer.dk
Ledende børnebibliotekar: Linda Thøgersen.
Biblioteket har musikafdeling, bogbus og erhvervsservice.
Centralbiblioteksområde: Herning.
Biblioteksnummer: 767100.

Filial:
Thyholm Bibliotek,
Midtpunkt Thyholm, 7790 Hvidbjerg.
Telefon: 96 91 91 14.
Ti.: 16-17.30, to.: 18.30-20, fre.: 11-12.

Strøby se Vallø

Stubbekøbing Bibliotek
Dosseringen 3, 4850 Stubbekøbing.
Telefon: 54 44 15 29.
Telefax: 54 44 20 12.
E-post: biblioteket@stubbekoebingkom.dk
Hjemmeside: www.stubbib.dk
Ma.: 13-19, ti., to. og fre.: 13-17, ons. og lø.: 10-13.
Ledende bibliotekar: Eva S. Larsen.
E-post: itbild@stubbekoebingkom.dk
Ledende børnebibliotekar: Rikke Skuldbøl Jakobsen.
Centralbiblioteksområde: Nykøbing F.
Biblioteksnummer: 739100.

Støvring Bibliotek
Hobrovej 90, 9530 Støvring.
Telefon: 98 37 18 88.
Telefax: 98 37 37 75.
E-post: bibliotek@stoevring.dk
Hjemmeside: www.bibliotek.stoevring.dk
Ma. og to.: 14-19, ti.: 10-16, ons. og fre.: 12-16, lø.: 10-12. (Lukket lørdag i juni, juli og august).
Bogbus: Telefon: 20 14 78 88.
Ledende bibliotekar: Lone Skov Sørensen.
E-post: losk@stoevring.dk
Centralbiblioteksområde: Aalborg.
Biblioteksnummer: 784500.

Sulsted se Aalborg

Sundby se København

Sundbyvester se København

Sundeved & Broagerlands Biblioteker
Ledende bibliotekar: Vakant.
Centralbiblioteksområde: Vejle.

Sundeved Bibliotek
Skolevej 8,Vester Sottrup,
6400 Sønderborg.
Telefon: 74 46 74 30.
Telefax: 74 46 73 20.
E-post: biblioteket@sundeved.dk
Hjemmeside: www.sunbro.dk
Ma., ti., to. og fre.: 13-18, ons.: 9-15.
Hver 1. søndag i måneden: 12-16
Biblioteksnummer: 753300.

Broager Bibliotek
Storegade 6 A, 6310 Broager.
Telefon: 74 44 16 13.
E-post: biblioteket@broager.dk
Ma., ti., to., og fre.: 13-18, ons.: 9-15.
Hver 1. lørdag i måneden: 10-14.
Biblioteksnummer: 753301.

Sunds se Herning

Sundsøre se Skive

Suså Bibliotek
Hovedbiblioteket, Torvet 1, 4171 Glumsø.
Telefon: 57 69 02 91.
Telefax: 57 69 02 98.
E-post: susbib@susaa.dk
Ma.: 14-17, ti.: lukket, ons.: 10-17, to.: 14-19, fre.: 14-16, lø.: 12-13.30.
Ledende bibliotekar: Michael Olsen.

Ledende børnebibliotekar: Lis Vangedal.
Centralbiblioteksområde: Nykøbing F.
Biblioteksnummer: 739300.

Filial:
Herlufmagle Filial,
Helgesvej 36, 4160 Herlufmagle.
Telefon: 57 69 01 91.
Telefax: 57 69 01 92.
Ti.: 14-19, ons.: 14-17, to.: 10-12, lø.: 9.30-11.
Bibliotekar: Kirsten F. Hansen.

Svaneke se Bornholm

Svebølle se Tornved-Bjergsted

Svendborg Bibliotek
Viebæltet 4, 5700 Svendborg.
Telefon: 62 21 05 59.
Telefax: 62 22 05 39.
E-post: bibsvk@svendborg.dk
Hjemmeside: www.svendborg-bib.dk
Ma. – fre.: 10-19, lø.: 10-14.
Stadsbibliotekar: Kristian Grønborg.
E-post: bibkrg@svendborg.dk
Vicestadsbibliotekar: Søren Lind.
Udlånsleder: Søren Jensen.
Ledende børnebibliotekar: Anni Jensen.
Centralbiblioteksområde: Odense.
Biblioteksnummer: 747900.

Filialer:
Drejø Bibliotek,
Drejø, 5700 Svendborg.
Telefon: 62 22 18 02.
Ons.: 15-17.
Landet Bibliotek,
Biblioteksvej 1, Landet,
5700 Svendborg.
Telefon: 62 54 12 33.
Ti.: 13-17, to.: 15-19.
Leder: Bibliotekar Bjørn Hinnerichsen.
Skårup Bibliotek,
P. A. Wedelsvej 2, 5881 Skårup.
Telefon: 62 23 11 01.
Ma. og ons.: 14-18.
Ledere: Bibliotekar Anne Servais og bibliotekar Preben Kirkegaard.
Thurø Bibliotek,
Bergmannsvej 70, Thurø, 5700 Svendborg.
Telefon: 62 20 56 06.
Ti. og to.: 14-18.
Ledere: Bibliotekar Helle Hald, og bibliotekar Jette Carlsen.

Svenstrup se Aalborg

Svinninge Bibliotek
Hovedgaden 59, 4520 Svinninge.
Telefon: 59 28 06 50.
Telefax: 59 28 06 51.
E-post: svinningebibliotek@svinninge.dk
Hjemmeside: www.svinningebibliotek.dk
Ma.-to.: 14-17, fre.-lø.: 10-13. (Lørdag lukket i juli).
Ledende bibliotekar: Lars Friis Kristiansen.
E-post: lars@svinninge.dk
Ledende børnebibliotekar: Elva Malmquist.
Centralbiblioteksområde: Roskilde.
Biblioteksnummer: 733900.

Sydals se Sønderborg

Sydfalsters Biblioteker
Gedser Bibliotek,
Skolegade 2B, 4874 Gedser.
Telefon: 54 17 92 84.
Telefax: 54 17 92 84.
E-post: sydfalsterbib@image.dk
Hjemmeside: www.sydfalster-kommune.dk/biblioteker/forside.htm
Ma.: 10-17, ti.: 14-17, ons. og fre.: lukket, to.: 13-18.
Ledende bibliotekar: Jes Nørregaard-Larsen.
E-post. vlb@image.dk
Ledende børnebibliotekar: Ulla Krogh.
Centralbiblioteksområde: Nykøbing F.
Biblioteksnummer: 739500.

Filialer:
Idestrup Bibliotek
Kirkevej 5, 4872 Idestrup.
Telefon: 54 14 81 84.
Telefax: 54 14 81 84.
Ti. : 14-19, ons.: 10-13, to.: 15-19.
Leder: Bibliotekar Ulla Krogh.
Væggerløse Bibliotek,
Stoubyvej 3, 4873 Væggerløse.
Telefon: 54 17 72 84.
Telefax: 54 17 74 47.
Ma.: 10-14, ti. og to.: 14-18, ons.: 10-12, fre.: 13-17, lø.: 10-13.
Leder: Bibliotekar Vibeke Riis.

Sydhavnen se København

Sydlangeland se Langeland

Sydmors se Morsø

Sydthy Bibliotek
Søndergade 1, 7760 Hurup Thy.
Telefon: 97 95 16 05.
Telefax: 97 95 33 54.
E-post: sydthy.bibliotek@nvn.dk
Hjemmeside: www.sydthy-bibliotek.dk
Ma. og ti.: 14-19, ons.: 10-12 og 14-17, to.: 10-17, fre.: 14-17.
Sydthy Egnshistoriske Arkiv, Søndergade 1, 7760 Hurup, Thy.
Ledende bibliotekar: Anna Marie Brunsgaard Henriksen.
Centralbiblioteksområde: Herning.
Biblioteksnummer: 778500.

Filialer:
Bedsted Bibliotek,
Skolegade 1, 7755 Bedsted Thy.
Telefon: 97 94 52 53.
Ti. og to.: 15-18.
Leder: Carl Johan Søgaard-Sørensen.
Koldby Bibliotek,
Limfjordsgade 9 B, Koldby, 7752 Snedsted.
Telefon: 97 93 63 08.
Ma.: 14-18 og ons.: 10-12. Den sidste fredag i hver måned 14-17.
Leder: Gitte Jensen Sloth.
Vestervig Bibliotek,
Vestergade 15, 7770 Vestervig.
Telefon: 97 94 10 38.
Ma.: 14-16 og ons.: 14-18.
Leder: Kirsten Carlsen.
(Filialerne er lukkede i juli måned).

Sæby Kommunes Bibliotek
Rådhuspladsen 1, 9300 Sæby.
Telefon: 99 89 77 00.
Telefax: 99 89 77 01.
E-post: saebybib@saeby.dk
Hjemmeside: www.saebybib.dk
Ma. og fre.: 13-17.30, ti., ons. og to.: 10-17.30, lø.: 10-13.
Bogbus: Telefon: 20 90 24 81.
Overbibliotekar: Mette Caspersen.
E-post: mec@saeby.dk
Ledende børnebibliotekar: Signe Holm Petersen.
Centralbiblioteksområde: Aalborg.
Biblioteksnummer: 784700.

Filial:
Østervrå Bibliotek,
Vrængmosevej 2, 9750 Østervrå.
Telefon: 98 95 17 88.
Ma.: 14-17, to.: 15-19.
Leder: Bibliotekar Knud Hjørnholm.

Sædding se Esbjerg

Søby se Ærø

Søllerød
Bibliotekerne i Søllerød
Hovedbiblioteket, Holte Midtpunkt 23, 2. sal., 2840 Holte.
Telefon: 45 46 66 00.
Telefax: 45 46 66 01.
E-post: biblioteket@sollerod.dk
Hjemmeside: www.sollerod.dk/bibliotek
Ma., ti. og to.: 10-19, ons.: 12-19, fre.: 10-17, lø.: 10-14.
I vinterhalvåret 1.10.-31.3.: Hver søndag.: 13-17.
Stadsbibliotekar: Marianne Aastrup.
E-post: maa@sollerod.dk
Vicestadsbibliotekar: Torben Wilhelmsen.
Områdechef for Kultur og Fritid:
Birgit Hoé Knudsen.
Telefon: 45 46 65 90.
Telefax: 45 46 65 66.
Information & Kulturbutik, Holte Midtpunkt 23, 2. sal, 2840 Holte.
Telefon: 45 46 66 77.
Telefax: 45 46 66 01.
Åbningstid som Hovedbiblioteket.
Opsøgende afdeling (udbringning af bøger, plejehjemsbetjening, lydavis, indlæsningstjeneste m.v.).
Træffetid hver tirsdag 14-16
Holte Midtpunkt 23, 2. sal, 2840 Holte.
Telefon: 45 46 66 99.
Telefax: 45 46 66 01.
Katalogafdeling,
Holte Midtpunkt 23, 2. sal., 2840 Holte.
Telefon: 45 46 66 30.
Telefax: 45 46 66 01.
Ma.-to.: 8.30-16, fre.: 8.30-14.
Biblioteksadministrationen, Holte Midtpunkt 23, 3. sal., 2840 Holte.
Telefon: 45 46 66 00.
Telefax: 45 46 66 11.
Ma.- to.: 8.30-16, fre.: 8-13.
Søllerød Museum – Byhistorisk Arkiv,
Holte Midtpunkt 23, 2. sal, 2840 Holte.
Telefon: 45 46 66 71.
Telefax: 45 46 66 01.
Ti.-fre.: 12-16. (mandag lukket).
Leder: Museumsinspektør Niels Peter Stilling.
Centralbiblioteksområde: Gentofte.
Biblioteksnummer: 718100.

Filialer:
Nærum Bibliotek,
Biblioteksalleen 3, 2850 Nærum.
Telefon: 45 80 04 86.
Telefax: 45 80 05 68.
Ma.: 10-19, ti., to. og fre.: 10-17 ons.: 12-19, lø.: 10-14.
Leder: Afdelingsbibliotekar Michael Sinding.
Vedbæk Bibliotekscenter,
Vedbæk Skole, Henriksholms Allé 2, 2950 Vedbæk.
Telefon: 45 89 14 90.
Telefax: 45 89 33 50.
Ma.: 10-16, ti. og to: 13-19, ons. og fre.: 13-16, lø.: 10-14.
Leder: Bibliotekar Linda Vinding Pedersen.

Søllested se Nakskov

Sønderborg og Sydals Kommuners Biblioteker
Kongevej 19, Postboks 368,
6400 Sønderborg.
Telefon: 74 42 26 31.
Telefax: 74 43 09 18. (Læsesal).
Telefax: 74 42 26 18. (Sekretariat).
E-post: biblioteket@sonderborg.dk
Hjemmeside: www.biblioteket.sonderborg.dk
Ma.-to.: 10-19, fre.: 10-17, lø.: 10-14.
Stadsbibliotekar: Vakant.
E-post:
Vicestadsbibliotekar: Birgit Bjerregård Jessen.
Centralbiblioteksområde: Vejle.
Biblioteksnummer: 753700.

Filialer:
Dybbøl Filial,
Gl. Aabenraavej 20, 6400 Sønderborg.
Telefon: 74 48 84 88.
E-post: dybbolfilial@sonderborg.dk
Ma.-ti.: 14-19, ons.: lukket, to.: 10-17, fre.: 10-16, lø.: 10-13 (lukket 1.4.-31.8.).
Sydals Bibliotek,
Knøs' Gård, Vestervej 1-3, 6430 Sydals.
Telefon: 73 11 50 96.
E-post: sydalsfilial@sonderborg.dk
Ma.: 13.30-19, ti-fre.: 13.30-17.
Ulkebøl Filial,
Torvet, Ulkebøl, 6400 Sønderborg.
Telefon: 74 42 82 58.
E-post: ulkebolfilial@sonderborg.dk
Ma.-ti.: 14-19, ons.: 10-17, to.: lukket, fre.: 10-17, lø.: 10-13 (lukket 1.4.-31.8.).

Sønderhald se Randers

Sønderho se Esbjerg

Sønderjydske Aabenraa

Søndersø Bibliotek
Odensevej 8, 5471 Søndersø.
Telefon: 63 89 42 30.
Telefax: 63 89 42 39.
E-post: bib@sondersokom.dk
Hjemmeside: www.sonderso.dk/bib
Ma. og ons.: 10-16, ti. og to.: 14-20, fre.: 13-16.
Bogbus, tlf.: 30 64 26 75.
Ledende bibliotekar: Dorthe Schmidt Temberg.
E-post: dst@sondersokom.dk
Ledende børnebibliotekar: Bent Bollmann.
Centralbiblioteksområde: Odense.
Biblioteksnummer: 748300.

Søvind se Gedved

Tapdrup se Viborg

Tarup se Odense

Taulov se Fredericia

Terndrup se Skørping

Them Bibliotek
8653 Them.
Telefon: 87 97 34 19.
87 97 34 20 (Kontor).
Telefax: 87 97 34 21.
E-post: thembibliotek@silkeborg.bib.dk
Ma. og fre.: 10-12 og 14-17, ti. og to.: 14-19.
Ledende bibliotekar: Hans Jørgensen.
E-post:
Centralbiblioteksområde: Århus.
Biblioteksnummer: 774900.

Filial:
Bryrup Bibliotek,
8654 Bryrup.
Telefon: 75 75 67 17.
Ons.: 10-12 og 14.30-19, fre.: 14.30-18.
Leder: Bodil Nygaard.

Thisted Bibliotek
Tingstrupvej 13-19, 7700 Thisted.
Telefon: 96 18 66 00.
Telefax: 97 92 68 98 (Administration).
Telefax: 97 92 32 99 (Udlån).
E-post: thisted@thisted-bibliotek.dk
Hjemmeside: www.thisted-bibliotek.dk
Ma.-fre.: 10-19, lø.: 10-13.
Bogbus: Ma.-fre.: 14-19.
Stadsbibliotekar: Christian Strangholt.
E-post: christian.strangholt@thisted.dk
Vicestadsbibliotekar: Vibeke Lose Knudsen.
Ledende børnebibliotekar: Alice Haller.
Centralbiblioteksområde: Herning.
Biblioteksnummer: 778700.

Filialer:
Nors Bibliotek,
Stationsvej 10, 7700 Thisted.
Telefon: 96 18 66 40.
Ma.: 13-17, ons.: 15-19.
Snedsted Bibliotek,
Hovedgaden 5, 7752 Snedsted.
Telefon: 96 18 66 44.
Ma.: 16-19, ons.: 13-17.
Vesløs Bibliotek,
Vesløs Stationsvej 27, 7742 Vesløs.
Telefon: 96 18 66 48.
Ti.: 15-19, to.: 13-17.
Lokalhistorisk Arkiv,
J.P. Jacobsens Plads 8, 7770 Thisted.
Telefon: 96 18 66 00.
Ma.-to.: 13.30-17.

Thorsø se Viborg

Thurø se Svendborg

Thyborøn-Harboøre Limfjordsbibliotekerne
Ærøvej 3, 7680 Thyborøn.
Telefon: 97 83 15 05.
Telefax: 97 83 29 90.
E-post: thyboronbibliotek@thk.dk
Ma.: 14-18, ti. og fre.: 14-17, ons.: 10-12 og 14-17, to.: 14-20. 1. lørdag i hver måned: 10-13.
Ledende bibliotekar: Leif Nymark Hansen.
Centralbiblioteksområde: Herning.
Biblioteksnummer: 767300.

Filial:
Harboøre Bibliotek,
Skolegade 8, 7673 Harboøre.
Telefon: 97 83 44 80.
Telefax: 97 83 44 80.
Ma.: 15-18, ti.: 10-12 og 15-18, ons. og to.: 15-18, fre.: 15-17.

Thyholm se Struer

Tilst se Århus

Tim se Ringkøbing

Tingbjerg se København

Tinglev Bibliotek
Tinglev Midt, 6360 Tinglev.
Telefon: 73 34 36 45.
E-post: bibliotek@tinglev-kommune.dk
Ma.-to: 12-18, fre. og lø.: 10-13. (1.5.-31.8. lø.: lukket).
Ledende bibliotekar: Ina Juhl.
E-post: bib-led@tinglev-kommune.dk
Ledende børnebibliotekar: Bodil Wulff Christensen.

Lokalhistorisk Arkiv.
Telefon: 73 34 36 45.
Åbent efter aftale.
Centralbiblioteksområde: Esbjerg.
Biblioteksnummer: 753900.

Tistrup se Ølgod

Tisvilde se Helsinge

Tjele se Viborg

Tjæreborg se Esbjerg

Toksværd se Holmegaard

Tommerup St. se Vissenbjerg-Tommerup

Tornved-Bjergsted Biblioteker
Hovedbiblioteket, Holbækvej 41,
4450 Jyderup.
Telefon: 59 24 86 40.
Telefax: 59 24 86 41.
E-post: udlaan@tobjbib.dk
Hjemmeside: www.tobjbib.dk
Ma.-to.: 10-17, fre.: 14-17.30, lø.: 10-12. (Lørdag lukket i juli).
Overbibliotekar: Bente Skat Andersen.
E-post: bsa@tornved.dk
Tornved Lokalhistoriske Arkiv:
Fre.: 14-17 eller efter aftale.
Leder: Trine Dester.
Centralbiblioteksområde: Roskilde.
Biblioteksnummer: 734100.

Filialer:
Eskebjerg Bibliotek,
Eskebjergvej 67,
4593 Eskebjerg.
Telefon 59 29 12 07.
Ti.: 10-12 og 15.30-17.30, to.: 15.30-17.30. (Lukket i skoleferier).
Mørkøv Bibliotek,
Ringstedvej 3, 4440 Mørkøv.
Telefon: 59 24 86 54.
Ma., ti. og to.: 10-21.30, ons.: 10-18.30.
1.5.-1.9.: Ma.-to.: 10-18.30.
Sejerø Bibliotek,
Nordbyvej 3,
4592 Sejerø.
Telefon: 59 59 02 93.
Ma.: 15-17, to.: 17-19.
(Lukket i skoleferier).
Svebølle Bibliotek,
Stationsvej 3,
4470 Svebølle.
Telefon: 59 29 33 93.
Ma.-to.: 15-17.30. (Lukket i skoleferier).

Tranbjerg se Århus

Tranekær Kommunebibliotek
Hovedbiblioteket, Slotsgade 20,
5953 Tranekær.
Telefon: 63 55 66 50.
Telefax: 62 59 18 90.
E-post: tranekaer@tranekaerbib.dk
Hjemmeside: www.tranekaer-bib.dk
Ma., ons. og fre.: 10-12, ti.: 14-16, to.: 14-18.
Hver 1. lørdag i måneden: 10-12.
Ledende bibliotekar: Jørgen Olesen.
Centralbiblioteksområde: Odense.
Biblioteksnummer: 748700.

Filialer:
Hou Bibliotek,
Houvej 49, Lohals, 5953 Tranekær.
Telefon: 62 55 19 10.
Ma.: 16-18, ons.: 13.30-15.30.
Lukket i skolernes ferie.
Tullebølle Bibliotek,
Skolevej 12, Tullebølle, 5953 Tranekær.
Telefon: 63 51 70 07.
Ma.: 13.30-15.30, ons.: 16-18.
Lukket i skolernes ferie.

Trehøje se Herning

Trekroner se Fjerritslev

Trige se Århus

Trippendalcentret se Albertslund

Troldhede se Videbæk

Trundholm se Odsherred-Nord

Trustrup se Grenå

Tullebølle se Tranekær

Tune se Greve

Tunø se Odder

Tuse se Holbæk

Tølløse Bibliotek
Hjortholmvej 7, Postboks 101,
4340 Tølløse.
Telefon: 59 15 14 90.
Telefax: 59 15 14 95.
E-post: tolbib@tollose.dk
Hjemmeside: www.tolbib.dk
Ma.: 15-19, ti.: 10-12, ons.: 10-12 og 13-17, to.: 13-17, fre.: lukket. (1.8.-30.6.: lø.: 10-12).
Leder: Bente Dyhrberg Nielsen.
E-post: bdn@tollose.dk
Ledende børnebibliotekar: Anne-Mette H. Nielsen.
Lokalhistorisk Arkiv: Inge-Lis Madsen.
Centralbiblioteksområde: Roskilde.
Biblioteksnummer: 734500.

Filialer:
Kr. Eskilstrup Bibliotek,
Sønderstrupvej 186, 4360 Kirke-Eskildstrup.
Telefon: 59 18 02 26.
Ma.: 15-18.
Leder: Ulla Spühler Hansen.
St. Merløse Bibliotek,
Holbækvej 30 B, 4370 St. Merløse.
Telefon: 57 80 12 47.
Ti.: 14-17.
Leder: Ulla Spühler Hansen.
Ugerløse Bibliotek,
Hovedgaden 42, 4350 Ugerløse.
Telefon: 59 18 80 16.
To.: 14-17.
Leder: Inge-Lis Madsen.

Tømmerby se Hanstholm

Tønder
Vestsønderjyllands Bibliotek
(Tønder Kommune, Bredebro Kommune, Højer Kommune og Skærbæk Kommune).
Richtsensgade 10, 6270 Tønder.
Telefon: 74 72 33 26.
Telefax: 74 72 33 21.
E-post: biblioteket@toender.dk
Hjemmeside: www.vestsoenderjyllandsbibliotek.dk
Ma.-to.: 10-19, fre.: 10-17, lø.: 10-13.
Overbibliotekar: Karl Posselt.
E-post: bibkp@toender.dk
Ledende børnebibliotekar: Knud Madsen.
Centralbiblioteksområde: Esbjerg.
Biblioteksnummer: 754100

Afdelinger:
Bredebro Bibliotek,
Brede Bygade 14, 6261 Bredebro.
Telefon: 74 71 14 28.
Telefax: 74 71 14 28.
E-post: biblioteket@toender.dk
Ma.: 15-19, ti. og fre.: 14-17, ons.: 10-12, to.: lukket.
Leder: Bibliotekar Hanne Sørensen.
Biblioteksnummer: 754103.
Højer Bibliotek,
Digeskolen, Nørrevej 80, 6280 Højer.
Telefon: 74 78 26 86.
Telefax: 74 78 26 85.
E-post: bibliotek@hoejer.dk
Ma., to. og fre.: 14-17, ti.: lukket, ons.: 16-19.
Leder: Bibliotekar Dinna Andrup Madsen.
Biblioteksnummer: 754102.
Skærbæk Bibliotek,
Jernbanegade 2, 6780 Skærbæk.
Telefon: 74 75 17 80.
Telefax: 74 75 17 80.
E-post: biblioteket@6780.dk
Ma. og ons.: 13.30-19, ti.: 10-12.30, to. og fre.: 10-17, lø.: 10-12.30 (1.9.-30-4.).
Leder: Bibliotekar Jens Randrup Jørgensen.
Biblioteksnummer: 754101.

Tørring-Uldum Kommunes Biblioteker
Torvegade 17, 7160 Tørring.
Telefon: 75 80 12 66.
Telefax: 75 80 23 73.
E-post: toerring@toerringbib.dk
Hjemmeside: www.toerringbib.dk
Ma. og ti.: 14-18, ons.: 10-12 og 14-18, to.: 10-12 og 14-19, fre.: 10-12 og 14-17, lø.: 10-13. 1.10.-31.3.: Sø.: 11-14.
Ledende bibliotekar: Ulla Henriksen.
E-post: uh@toerringbib.dk
Centralbiblioteksområde: Vejle.
Biblioteksnummer: 762700.

Filial:
Uldum Bibliotek,
7171 Uldum.
Telefon/fax: 75 67 87 05.
E-post: uldum@toerringbib.dk
Ma.: 10-12, ti.: 14-17, ons.: 10-12 og 15-19, to.: 15-19, fre.: 14-17.
Leder: Deltidsbibliotekar Jette Jørgensen.

Taarbæk se Lyngby-Taarbæk

Tårnby Kommunebiblioteker
Kamillevej 10, 2770 Kastrup.
Telefon: 32 46 05 00.
Telefax: 32 46 05 09.
Telefax: 32 46 05 39 (Voksenbibliotek).
E-post: bibliotek@taarnby.dk
Voksenbibliotek: Ma., ti . og to.: 10-20, ons. og fre.: 10-16, lø.: 10-16 (1 okt. – 31. marts) og fra 1. apr. – 30. sept. lø.: 10-13.
Børnebibliotek: Ma., ti. og to.: 12-20, ons. og fre.: 10-16, lø.: 10-16 (1. okt. – 30. marts) og fra 1. apr. – 30. sept. lø.: 10-13.
Musikbibliotek: Ma., ti. og to.: 14-20, ons.: 10-16, fre.: 14-16, lø.: 10-16 (1. okt. – 31. marts) og fra 1. apr. – 30. sept. lø.: 10-13.
Lokalhistorisk Samling: Ma.: 16-20, ti.: 12-16 og fre.: 12-15.
Opsøgende afdeling: Ma. – to.: 10-16, fre.: 10-12.
Bibliotekschef: Jens Lauridsen.
E-post: jnl.hb.uk@taarnby.dk
Vicestadsbibliotekar: Birgitte Bornæs.
Ledende børnebibliotekar: Gudrun Møller.
Centralbiblioteksområde: Gentofte.
Biblioteksnummer: 718500.

Filialer:
Kastrup, "Kastrupgaard",
Kastrupvej 399, 2770 Kastrup.
Telefon: 32 50 54 92.
Telefax: 32 50 63 26.
E-post: fk.hb.uk@taarnby.dk
Ma.-ons.: 14-20, to. og fre.: 10-16, lø.: 10-16 (1. okt. – 31. marts) og fra 1. apr. – 30 sept. lø.: 10-13.
Leder: Afdelingsbibliotekar Karin Heise.
Løjtegård,
Oliefabriksvej 106, 2770 Kastrup.
Telefon: 32 52 14 28.
Telefax: 32 50 67 09.
E-post: fl.hb.uk@taarnby.dk

Ma., ti. og to.: 14-20, ons. og fre.: 14-16, lø.: 10-16 (1. okt. – 31. marts) og fra 1. apr. – 30. sept. lø.: 10-13.
Leder: Afdelingsbibliotekar Lone Kvist Madsen.
Vestamager,
Ugandavej 111, 2770 Kastrup.
Telefon: 32 53 54 99.
Telefax: 32 94 25 18.
E-post: fv.hb.uk@taarnby.dk
Ma., ti. og to.: 14-20, ons.: 10-16, fre.: 14-18, lø.: 10-14 hele året.
Leder: Afdelingsbibliotekar Astrid Hein.

Taastrup se Høje-Taastrup

Udby se Holbæk

Ugerløse se Tølløse

Ulbjerg se Viborg

Uldum se Tørring-Uldum

Ulfborg-Vemb se Holstebro

Ulkebøl se Sønderborg

Ullerslev Kommunes Bibliotek
Hovedbiblioteket, Skolevej 4,
5540 Ullerslev.
Telefon: 63 35 12 70.
Telefax: 63 35 12 74.
E-post: biblioteket@ullerslev.dk
Hjemmeside: www.fynbib.dk/is/wull
Ma., ti. og ons.: 14.30-17.30, to.: 10-17.30, lø.: (i perioden 1.9.-1.4.) 10-12.
(Biblioteket er lukket i juli måned samt mellem jul og nytår).
Faglig leder: Jeanette Smedegaard.
E-post: jes@ullerslev.dk
Lokalhistorisk arkiv: Langtved Forsamlingshus, 5540 Ullerslev.
Centralbiblioteksområde: Odense.
Biblioteksnummer: 748900.

Ulsted se Hals

Undløse se Holbæk

Uvelse se Slangerup

Valby se København

Vallensbæk Bibliotek
Hovedbiblioteket, Vallensbæk Stationstorv 40, 2665 Vallensbæk Strand.
Telefon: 47 97 47 00.
Telefax: 47 97 47 01.
E-post: bibliotek@pc-val.dk
Hjemmeside: www.bibliotek.vallensbaek.dk
Ma., ti., to.: 10-20, ons. og fre.: 10-17, lø.: 10-13.
Ma., ti., to. og fre. er der først bibliotekarhjælp fra kl. 12.
Biblioteksleder: Mogens Post.
E-post: mpost-bi@pc-val.dk
Leder af børnebiblioteket: Souschef Merete F. Laustsen.
Centralbiblioteksområde: Gentofte.
Biblioteksnummer: 718700.

Filial:
Biblioteket,
Nordmarken, Tværbækvej 1, 2625 Vallensbæk.
Telefon: 43 64 62 99.
Telefax: 43 62 52 99.
Ma., ti. og to.: 14-20, ons.: 10-16, fre.: 14-16, lø.: 10-13 (dog ikke i skolernes sommerferie).

Vallø Bibliotek
Bredgade 1, 4652 Haarlev.
Telefon: 56 28 62 50.
Telefax: 56 28 64 23.
E-post: post@valloebib.dk
Hjemmeside: www.valloebib.dk
Ma. og to.: 14-20, ti.: 13-17, ons.: 13-16, fre. og lø.: 10-13.
Juli: Lø.: lukket.
Ledende bibliotekar: Inge Nielsen.
E-post: in@valloebib.dk
Ledende børnebibliotekar: Jette Hansen.
Centralbiblioteksområde: Roskilde.
Biblioteksnummer: 727100.

Filial:
Strøby Bibliotek,
Lendrumvej 1, 4671 Strøby.
Telefon: 56 57 70 98.
Ma. og to.: 14-20, ti.: 10-12, ons.: 16-20, fre.: 13-16.
Filialleder: Elisabeth Hjorth Hansen.
E-post: ehh@valloebib.dk

Valsgård se Arden

Vamdrup Bibliotek
Jernbanegade 1, 6580 Vamdrup.
Telefon: 75 58 14 94.
Telefax: 75 58 00 34.
E-post: vambib@vamdrupbib.dk
Hjemmeside: www.vamdrupbib.dk
Ma.: 14-18, ti.: 10-12 og 14-17, ons. og fre.: 14-17, to.: 14-19, lø.: 10-12, (1.10.-31.3.).
Ledende bibliotekar: Kirsten Munk.
E-post: kmunk@vamdrupbib.dk
Ledende børnebibliotekar: Hanne Trøstrup.
Centralbiblioteksområde: Vejle.
Biblioteksnummer: 762900.

Filial:
Ødis Bibliotek,
Byvænget 1, 6580 Vamdrup.
Telefon: 75 59 85 39.
Ma.: 16-18.

Vammen se Viborg

Vandel se Egtved

Vangede se Gentofte

Vanløse se København

Vapnagård se Helsingør

Varde
Biblioteket for Blåbjerg, Blåvandshuk og Varde kommuner
Rådhusstræde 2, 6800 Varde.
Telefon: 75 22 10 88.
Telefax: 75 22 19 97.
E-post: biblioteket@vardebib.dk
Hjemmeside: www.vardebib.dk
Ma.: 10-21*, ti.-fre.: 10-18, lø.: 10-14, sø.: 14-17**.
*Børneafdelingen lukker kl. 18. April-september inkl. lukkes kl. 20.
**Kun åbent januar, februar, marts og oktober, november, december.
Alle afdelinger er lukket mellem jul og nytår.
Bogbus: Telefon: 20 11 62 88.
E-post: bus@vardebib.dk
Stadsbibliotekar: Morten Kisbye.
E-post: kisbye@vardebib.dk
Vicestadsbibliotekar: Norman Gyldenberg Christensen.
Ledende børnebibliotekar: Inger Agerkrog Kjeldsen.
Centralbiblioteksområde: Esbjerg.
Biblioteksnummer: 757300.

Filialer:
Nørre Nebel Bibliotek,
(Blåbjerg kommune), Sønder Allé 21, 6830 Nørre Nebel.
Telefon: 75 28 86 82.
E-post: nnebel@vardebib.dk
Ma.: 13-17, ti.: 15-18, to.: 10-12 og 14-17, fre.: 15-19.
Leder: Bibliotekar Karen Riisager.
Oksbøl Bibliotek,
(Blåvandshuk kommune), Vestergade 29, 6840 Oksbøl.
Telefon: 75 27 14 77.
E-post: oksboel@vardebib.dk
Ma.: 10-12 og 14-17, ti.: 15-18, to.: 15-19, ons. og fre.: 14-17.
Leder: Bibliotekar Tove Wodschou.
Outrup Bibliotek,
(Blåbjerg kommune), Storegade 6, 6855 Outrup.
Telefon: 75 25 13 64.
E-post: outrup@vardebib.dk
Ma.: 14-17, ti.: 13-14.30, to.: 14-19.
Leder: Bibliotekar Karen Kærgård.

Vebbestrup se Arden

Vedbæk se Søllerød

Veddum se Hadsund

Vedsted se Åbybro

Vegger se Års

Vejby se Helsinge

Vejen Bibliotek
Rådhuspassagen 8, Postboks 223,
6600 Vejen.
Telefon: 79 96 52 50.
Telefax: 79 96 52 66.
E-post: vb@vejbib.dk
Hjemmeside: www.vejbib.dk
Ma.: 10-20, ti.-fre.: 10-18, lø.: 10-12.30.
Ledende bibliotekar: Anette Månson.
E-post: am@vejbib.dk
Ledende børnebibliotekar: Poul Erik Hansen.
Biblioteket udgiver lydavis.
Centralbiblioteksområde: Vejle.
Biblioteksnummer: 757500.

Vejgård se Aalborg

Vejle Bibliotek
Willy Sørensens Plads 1, 7100 Vejle.
Telefon: 75 82 32 00.
Telefax: 75 82 32 13 (bestillinger).
Telefax: 76 43 11 09 (administration).
E-post: vejlebib@vejlebib.dk
Hjemmeside: www.vejlebib.dk
Ma.-fre.: 10-19, lø: 10-14.
Stadsbibliotekar: Morten Fogh.
E-post: fogh@vejlebib.dk
Vicestadsbibliotekar: Else Goul.
Ledende børnebibliotekar: Jim Højberg.
Voksenbiblioteket: Afdelingsbibliotekar: Anny Skov Madsen.
Læsesal: Afdelingsbibliotekar Søren Brunbech.
Musikafdeling: Afdelingsbibliotekar Kirsten Husted.
Ekspeditionen og Teknisk Afdeling: Ekspeditionssekretær Randi Hvillum.
Centralbiblioteksområde: Vejle.
Biblioteksnummer: 763100.

Filial:
Bogbus
Telefon: 20 45 23 78.
Gulkrog Plejecentret,
7100 Vejle.
Telefon: 75 82 76 66.
Ons.: 12-15, fre.: 10-13.
Leder: Bibliotekar Margrethe Hammershaimb.

Vellev se Viborg

Vemmelev se Korsør

Verninge se Vissenbjerg-Tommerup

Vesløs se Thisted

Vestamager se Tårnby

Vestbibliotekerne se Ringkøbing og Videbæk

Vestbjerg se Aalborg

Vester Hassing se Hals

Vester Nebel se Egtved

Vesterbro se København

Vestervig se Sydthy

Vestsønderjylland se Tønder

Viborg Bibliotekerne
Viborg Centralbibliotek
(Viborg Kommune, Hvorslev Kommune, Møldrup Kommune og Tjele Kommune)
Vesterbrogade 15, Postboks 514,
8800 Viborg.
Telefon: 87 25 31 32.
Telefax: 87 25 31 79.
Telefax: 87 25 31 70. (Udlånet)
E-post: viborgbibliotekerne@viborgkommune.dk
Hjemmeside: www.biblioteket.viborg.dk
1.4.-30.9.: Ma.- to.: 10-19, fre.: 10-18, lø.: 10-14.
1.10.-31.3.: Ma.: 10-20, ti.-to.: 10-19, fre.: 10-18, lø.: 10-14.
Kulturchef: Lars Munkøe.
E-post: lm@viborgkommune.dk
Vicestadsbibliotekar: Birgitte Uldahl Kristensen.
E-post: buk@viborgkommune.dk
IT-udviklingsleder: Anne Maria Jensen.
Børnebibliotek og børnekulturelle aktiviteter: Ledende børnebibliotekar: Anne-Mette Myrhøj.
Voksenudlån og informationsafdeling: Afdelingsbibliotekar Grete Alder Sørensen.
Musikbibliotek, bus og filialer, PR m.v.: Afdelingsbibliotekar Per Dragheim.
Ekspedition: Afdelingsleder Tove Hald.
Bogbus: Telefon: 87 25 31 32.
Biblioteket udgiver en lydavis og har erhvervsservice.
Centralbiblioteksområde: Århus.
Biblioteksnummer: 779100.

Filialer:
Hammershøj Bibliotek,
Vorningvej 33, Hammershøj, 8830 Tjele.
Telefon: 89 99 97 85.
Ma.: 16-18, to.: 14-16.
Hersom-Bjerregrav Bibliotek,
Herredsvejen 131, Bjerregrav, 9632 Møldrup.
Telefon: 86 69 10 80.
E-post: bjerregrav_bib@hotmail.com
To.: 15-18.
Houlkær Bibliotek,
Odshøjvej 5 C, 8800 Viborg.
Telefon: 87 25 34 60.
Ma.: 14-19, ti. og to.: 10-17, ons.: lukket, fre.: 13-18, lø.: 10-14.
Hvorslev Folkebibliotek,
Hovedgade 59, 8860 Ulstrup.
Telefon: 87 67 52 77.
Telefax: 86 46 42 23.
E-post: biblioteket@hvorslev.dk

Ma.: 14-20, ti. og to.: 14-19, ons.: lukket, fre.: 10-15.
Første lørdag i måneden: 10-13.

Klejtrup Bibliotek,
Kirkebakken 13, Klejtrup, 9500 Hobro.
Telefon: 98 54 63 98.
E-post: klejtrup_bib@hotmail.com
Ti.: 16.30-18.30, to.: 14-16.

Løvel Bibliotek,
Gl. Røddingvej 8, Løvel, 8830 Tjele.
Telefon: 89 99 96 85.
Ma.: 15.30-18.30, ons.: 14.30-16.

Møldrup Bibliotek,
Skolegade 27, 9632 Møldrup.
Telefon: 86 69 21 95.
Telefax: 86 69 21 95.
E-post: moeldrup_bib@hotmail.com
Ma.: 14-19, ons.: 12-17, fre.: 10-13.

Rødding Bibliotek,
Meldgårdsvej 24, Rødding, 8830 Tjele.
Telefon: 89 99 97 65.
Ma.: 14.30-15.30, to.: 17-18.

Skals Bibliotek,
Ejstrupvej 18 B, 8832 Skals.
Telefon: 86 69 49 45.
Telefax: 86 69 49 45.
E-post: skals_bib@hotmail.com
Ma. og ti.: 14-19, fre.: 10-14.

Tapdrup Bibliotek,
Tapdrup Skole, 8800 Viborg.
Telefon: 86 60 02 01.
Ti.: 16-17.30, lø.: 10.30-12.

Thorsø Bibliotek,
Torvet 2, 8881 Thorsø.
Telefon: 87 67 52 41.
Ma. og to.: 14-19, ti.: 10-12.

Tjele Kommunebibliotek,
Gl. Tjelevej 10, Ørum, 8830 Tjele.
Telefon: 89 99 98 30.
Telefax: 89 99 98 31.
E-post: tjelekommunebibliotek@ofir.dk
Ma. og to.: 14.30-19, ti.: 14-17, ons.: 10-16, fre.: lukket.

Ulbjerg BIbliotek,
Grøndalsvej 1, Ulbjerg, 8832 Skals.
Telefon: 86 69 70 16.
E-post: ulbjerg_bib@hotmail.com
Ti.: 15-18 og to.: 10-13.

Vammen Bibliotek,
Haugårdsvej 6, Vammen, 8830 Tjele.
Telefon: 89 99 97 35.
Ma.: 16-18.30, to.: 14.30-16.30.

Vellev Bibliotek,
Skjesbjergvej 5, 8860 Ulstrup.
Telefon: 87 67 52 55.
Ons.: 9-11 og 14-19.

Viby se Århus

Videbæk Kommunes Biblioteker
Vestbibliotekerne
Hovedbiblioteket, Fischersvej,
6920 Videbæk.
Telefon: 97 17 24 88.
Telefax: 97 17 34 38.
E-post: videbaek@vestbib.dk
Hjemmeside: www.vestbib.dk
Ma. og to.: 13.30 -20, ti.: 13.30-17, ons. og fre.: 10-17, lø.: 10-13.
Bibliotekschef: Per Høgh.
E-post: ph@vestbib.dk
Souschef: Marianne Porret Merrild.
Centralbiblioteksområde: Herning.
Biblioteksnummer: 766712.

Filialer:

Grønbjerg Bibliotek,
Skolevænget 1, 6971 Spjald.
Telefon: 97 38 41 77.
Ma.: 15-17, to.: 18-20.

Spjald Bibliotek,
Skolegade 12, 6971 Spjald.
Telefon: 97 38 20 30.
Ma.: 9.30-13.30 og 14.30-17.30, ti.: 9-12.30, ons.: 9-14.30, to.: 9-14.30 og 17-20, fre.: 9-11.

Troldhede Bibliotek,
Dalgasgade 50, 6920 Videbæk.
Telefon: 97 19 41 26.
Ma.: 16-18, ons.: 14-16, to.: 9.30-10.30.

Vig se Odsherred-Nord

Vigerslev se København

Vinderup
Limfjordsbibliotekerne
Toften 40, 7830 Vinderup.
Telefon: 96 95 12 30.
Telefax: 96 95 12 31.
E-post: bibliotek@vinderupkom.dk
Hjemmeside: www.limfjordsbibliotekerne.dk
Ma., ti. og ons.: 10-17, to.: 12-18, fre.: 10-16, lø.: 10-13.
Leder: Karin Maan.
E-post: karin.maan@vinderupkom.dk
Centralbiblioteksområde: Herning.
Biblioteksnummer: 766502.

Vipperød se Holbæk

Vissenbjerg-Tommerup Bibliotek
Vissenbjerg Centret, Postboks 19 og 43,
5492 Vissenbjerg.
Telefon: 64 47 16 22.
Telefax: 64 47 33 45.
E-post: biblioteket@vissenbjergkommune.dk
Hjemmeside: www.vissenbjerg.dk/bibliotek
Ma. og to.: 14-18, ti. og ons.: 13-17, fre. og lø.: 10-13.
Læsestuer åbent hver dag kl. 10.
Ledende bibliotekar: Michael Poulsen.
E-post: michaelpou@vissenbjergkommune.dk
Centralbiblioteksområde: Odense.
Biblioteksnummer: 749100.

Filialer i Tommerup:
Brylle Bibliotek,
Tobovej 43, 5690 Tommerup.
Telefon: 63 76 89 07.
Ma.: 10-14, ons.: 15-18.
Tommerup Bibliotek,
Stadionvænget 21, 5690 Tommerup.
Telefon: 64 76 16 03.
Ti.: 14-18, to.: 15-18. Hver 1. og 3. lørdag i måneden: 10-12.
Tommerup St. Bibliotek,
Tallerupvej 53, 5690 Tommerup.
Telefon: 64 76 24 32.
Ma. og ons.: 14-18, to.: 14-17.
Verninge Bibliotek,
Verninge Centralskole, Langstedvej 1, Verninge, 5690 Tommerup.
Telefon: 64 75 17 50.
Ma.: 16-18, to.: 14-17.

Vodskov se Aalborg

Voel se Gjern

Vojens Bibliotek
Rådhuscentret 5, 6500 Vojens.
Telefon: 74 20 39 00.
Telefax: 74 20 39 10.
E-post: biblioteket@vojens.dk
Ma.- to.: 11-18.30, fre. og lø.: 10-13. (1.9.-30.4).
Ma.-ons.: 11-17, to.: 11-18.30, fre.: 10-13. (1.5.-31.8.).
Ledende bibliotekar: Agnes Svendsen.
E-post: biags@vojens.dk
Ledende børnebibliotekar: Sonja Nielsen.
Centralbiblioteksområde: Esbjerg.
Biblioteksnummer: 754300.

Voldby se Nørre Djurs

Vollsmose se Odense

Vorbasse se Billund

Vordingborg Bibliotek
(Vordingborg Kommune og Langebæk Kommune).
Algade 89, 4760 Vordingborg.
Telefon: 55 35 38 00.
Telefax: 55 35 38 07.
E-post: biblioteket@vordingborg.dk
Hjemmeside: www.vordingborg.dk/biblio/
Ma.-fre.: 10-19, ons.: 13-19, lø.: 10-14.
Overbibliotekar: Michael Gottfredsen.
E-post: migo@vordbkom.dk
Souschef: Birthe Helth.
Centralbiblioteksområde: Nykøbing F.
Biblioteksnummer: 739700.

Filial:
Lundby Bibliotek,
Hovedgaden 100, 4750 Lundby.
Telefon: 55 76 72 24.
E-mail: bib-lundby@vordbkom.dk
Ma. og fre.: 14-16, ti. og to.: 16-19.

Vorup se Randers

Vridsted se Fjends

Vrå se Hjørring

Væggerløse se Sydfalster

Værebro se Gladsaxe

Værløse Bibliotekerne
Hovedbiblioteket, Bymidten 48,
3500 Værløse.
Telefon: 72 10 90 00.
Telefax: 72 10 90 01.
E-post: bibliotek@vaerloese.dk
Hjemmeside: www.vaerloesebibliotekerne.dk
Udlån: Ma.: 14-19, ti. og to.: 10-19, ons.: 10-18, fre.: 10-16, lø.: 10-14.
1.10.-31.3.: Sø.: 10-13.
Avislæsestue: Ma., ti. og to.: 10-19, ons.: 10-18, fre.: 10-16, lø.: 10-14.
1.10.-31.3.: Sø.: 10-13.
Biblioteks- og kulturchef: Bente Høegh.
E-post: beh@vaerloese.dk
Stedfortræder: Afdelingsleder Nina Madsen.
Centralbiblioteksområde: Gentofte.
Biblioteksnummer: 718900.

Filial:
Hareskov Bibliotek,
Poppel Allé 13, Hareskov, 3500 Værløse.
Telefon: 72 10 88 70.
Telefax: 72 10 88 71.
E-post: hareskovbibliotek@vaerlose.dk
Udlån: Ma., ti. og to.: 14-19, ons.: 12-17, fre. og lø.: 10-14.
Leder: Bibliotekar Vibeke Munch Kofoed.
E-post: vik@vaerlose.dk

Ærø Folkebibliotek
(Ærøskøbing Kommune og Marstal Kommune)
Hovedbiblioteket, Torvet,
5970 Ærøskøbing.
Telefon: 62 52 14 42.
Telefax: 62 52 28 38.
E-post: bibliotek@arrebib.dk
Hjemmeside: www.arrebib.dk
Ma. og ons.: 10-13, ti. og to.: 13-18, fre.: 13-17.
Ledende bibliotekar: Julie Rehfeld.
E-post: julie@arrebib.dk
Centralbiblioteksområde: Odense.
Biblioteksnummer: 749300.

Filialer:
Marstal Bibliotek,
Skolegade 26, 5960 Marstal.
Telefon: 63 52 63 60.
Bibliotekar: Lis Andersen.
Ma., ons. og to.: 14-18, ti.: 10-13, fre.: 10-14.
Søby Bibliotek,
Søby Skole, 5985 Søby, Ærø.
Telefon: 24 61 28 72.
Ma.: 15-17.

Øbro se København

Ødis se Vamdrup

Ødsted se Egtved

Ølby se Køge

Ølgod Kommunes Bibliotek
Vestergade 5, 6870 Ølgod.
Telefon: 75 24 47 44.
Telefax: 75 24 65 24.
E-post: bib-oelgod@oelgod.dk
Hjemmeside: www.bib.oelgod.dk
Ma. og ti.: 10-18, ons.: 13-20, to.: 13-18, fre.: 13-17, lø.: 10-12.30.
1.10.-31.3.: Sø.: 14-17.
Ledende bibliotekar: Alice Ravn Skibsted.
E-post: bib-as@oelgod.dk
Ledende børnebibliotekar: Susanne Kløvgård Rasmussen.
Centralbiblioteksområde: Esbjerg.
Biblioteksnummer: 757700.

Filialer:
Ansager Bibliotek,
Ansager Skole, 6823 Ansager.
Telefon: 75 29 72 24.
Ti.: 14-18, to.: 15-19.
Skovlund Bibliotek,
Skovlund Skole, 6823 Ansager.
Telefon: 76 98 00 88.
Ons.: 16.30-20.
Tistrup Bibliotek,
Tistrup Skole, 6862 Tistrup.
Telefon: 75 29 92 17.
Telefax: 75 29 92 17.
Ma.: 14-18, ons.: 16-20.
1. onsdag i måneden 9-10.30.

Ølsted se Frederiksværk

Ølstykke Bibliotek
Østervej 1A, 3650 Ølstykke.
Telefon: 47 18 86 00.
Telefax: 47 18 86 26.
E-post: bibl@oelstykke.dk
Hjemmeside: www.bibliotek.oelstykke.dk
Ma. og to.: 13-20, ti.: 10-16, ons.: 13-16, fre. og lø.: 10-13, sø.: 13-16 (1.10.-31.3.).
Ledende bibliotekar: Bente Stonor Nielsen.
E-post: bsn@oelstykke.dk
Ledende børnebibliotekar: Hanne Lund.
Lokalhistorisk arkiv.
Ti.: 10-15, to.: 14-18 samt efter aftale.
Arkivleder- og museumsleder: Rolf Kjær-Hansen.
Centralbiblioteksområde: Gentofte.
Biblioteksnummer: 723700.

Ørbæk Kommunebibliotek
Hovedbiblioteket, Sentvedvej 6A,
5853 Ørbæk.
Telefon: 65 33 15 03.
Telefax: 65 33 19 63.
E-post: orb-ig@fynbib.dk
Ma. og to.: 10-17 og 19-20, ti. og ons.: 10-17, fre.: lukket, lø.: 10-12.
Leder: Biblioteksassistent Ingrid M. Bjerg Gregersen.
Biblioteket har Lokalhistorisk Arkiv og udgiver en lydavis.

Centralbiblioteksområde: Odense.
Biblioteksnummer: 749500.

Ørnevej se København

Østbiblioteket se Hillerød

Østbirk se Gedved

Øster Assels se Morsø

Øster Brønderslev se Brønderslev

Øster Hurup se Hadsund

Øster Jølby se Morsø

Øster Starup se Egtved

Østerbro se København

Østerby se Læsø

Østervrå se Sæby

Aabenraa
Det Sønderjydske Landsbibliotek
Haderslevvej 3, Postboks 1037,
6200 Aabenraa.
Telefon: 73 63 36 00.
Telefax: 74 62 14 80.
E-post: dsl@dslbibl.dk
Hjemmeside: www.dslbibl.dk
Ma.-fre.: 10-18, lø.: 10-14.
Overbibliotekar: Pia H. Neidhardt.
E-post: phn@dslbibl.dk
Vicebibliotekar: Kirsten Stigaard.
Afdelingsleder børn/ekspedition: Bente F. Mortensen.
Afdelingsleder voksne/indkøbsafdeling: Anne Grete Jacobsen.
Sekretariat: Lis Kroll Madsen.
Centralbiblioteksområde: Vejle.
Biblioteksnummer: 754500.

Åby se Århus

Åbybro Bibliotek
Elmevej 2, 9440 Åbybro.
Telefon: 98 24 17 88.
Telefax: 98 24 16 00.
E-post: aabybrobibliotek@aabybrokommune.dk
Hjemmeside: www.aabybro.dk
Ma. og to.: 13-18, ti.: 10-18, ons. lukket, fre.: 10-16, lø.: 9.30-12.30.
Ledende bibliotekar: Inger Thellufsen.
E-post: bkit@aabybrokommune.dk
Centralbiblioteksområde: Aalborg.
Biblioteksnummer: 784900.

Filialer:
Biersted Bibliotek,
Stationsvej 38, Biersted, 9440 Åbybro.
Telefon: 98 26 86 10.
Ti.: 9.30-12, ons.: 13-18.
Leder: Bibliotekar Anette Underlin.
E-post: bkau@aabybrokommune.dk
Gjøl Bibliotek,
Rønnebærvej 8, Gjøl, 9440 Åbybro.
Telefon: 98 27 74 00.
Ti.: 13-16, to.: 16-18.
Leder: Berit Bjørn.
E-post: bkbj@aabybrokommune.dk
Nørhalne Bibliotek,
Gartnervænget 31, Nørhalne, 9430 Vadum.
Telefon: 98 26 88 25.
Ma.: 15-18, ons.: 13-16.
Leder: Bibliotekar Ulla Jessen.
E-post: bkuj@aabybrokommune.dk
Vedsted Bibliotek,
Birkevangen 2, Birkelse, 9440 Åbybro.
Telefon: 98 24 33 41.
Ma.: 14.30-18, to.: 13-15.30.
Leder: Bibliotekar A. Dorthe Pedersen.
E-post: bkadp@aabybrokommune.dk

Ågerup se Gundsø

Aakirkeby se Bornholm

Aalborg
Det nordjyske Landsbibliotek
(Aalborg Kommune og Sejlflod Kommune).
Rendsburggade 2, Postboks 839,
9100 Aalborg.
Telefon: 99 31 44 00.
Telefax: 99 31 44 33 (Administration).
Telefax: 99 31 43 90 (Publikumsafd.).
E-post: njl@njl.dk
Hjemmeside: www.njl.dk
Ma.-fre.: 10-20, lø.: 10-15.
Stadsbibliotekar: Bodil Fogtmann Have.
E-post: bfh-kultur@aalborg.dk
Fungerende vicestadsbibliotekar: Kirsten Boelt.
Administrationsafdeling: Kontorchef Poul Erik Hansen.

Hovedbiblioteket:
Teamledere:
Børn: Hanne Giversen.
Geografi, historie & samfund: Bente Kristoffersen.
Info: Birgit Jacobsen.
Litteratur & sprog: Bodil Bøtcher Jacobsen.
Musik & kunst: Tove Frantsen.

Natur, teknik og fritid: Finn Windfeldt Hansen.
Sundhed, religion & pædagogik: Inger Heyerdahl Jensen.
AV-Periodica: Inger Møller Jensen.
Bøger: Lisbeth Blak.
IT-drift: Hanne Skyum Nielsen.
IT-udvikling: Erna Skovmark Jensen.
Bogbusafdeling: Teamleder Gerhard Grann.
Biblioteket udgiver Aalborg Lydavis.
Centralbiblioteksområde: Aalborg.
Biblioteksnummer: 785100.

Lokalbiblioteker:

Godthåb Bibliotek,
Ridemandsmøllevej 6, Godthåb,
9230 Svenstrup J.
Telefon: 98 38 38 96.
Telefax: 98 38 38 96.
E-post: godthaab@njl.dk
Ma. og to.: 13-18, ons.: 10-13.
Teamleder: Birgit Kastbjerg.

Biblioteket Grønlands Torv,
Grønlands Torv 1, 9210 Aalborg SØ.
Telefon: 99 31 50 94.
Telefax: 99 31 50 90.
E-post: grtorv@njl.dk
Ma., ti., to.: 10-18, fre.: 10-16, lø.: 10-13.
Teamleder: Lis Sennenvald.

Gug Bibliotek,
Sdr. Trandersvej 29, 9210 Aalborg SØ.
Telefon: 98 14 01 12.
Telefax: 98 14 01 12.
E-post: gug@njl.dk
Ma.: 15-20, ti.: og ons.: 10-16, to.: 13-18.
Bibliotekar: Ruth Skjødsholm.

Haraldslund Bibliotek,
Kastetvej 83, 9000 Aalborg.
Telefon: 99 31 67 67.
E-post: haraldslund@njl.dk
Ma.- to.: 10-19, fre.: 10-18, lø.: 10-15.
Teamleder: Susanne Sloth Kristensen.

Hasseris Bibliotek,
Hasseris Bymidte 3, 9000 Aalborg.
Telefon: 99 31 44 07.
Telefax: 99 31 43 77.
E-post: hasseris@njl.dk
Ma., ons. og fre.: 10-16, ti. og to.: 13-18,
lø.: 10-13.
Teamleder: Anne Dorte Bech.

Kongerslev Bibliotek,
Kongensgade 4, 9293 Kongerslev.
Telefon: 98 33 28 66.
E-post:
folkebiblioteket.kon.837005@skolekom.dk
Ma. og ons.: 14.30-18, to.: 15-17.
Bibliotekar Anne Line Kjær Hansen.

Løvvang Bibliotek,
Løvvang Shopping Center, Løvbakken,
9400 Nørresundby.
Telefon: 99 31 44 10.
Telefax: 99 31 44 14.
E-post: loevvang@njl.dk
Ma., ons. og fre.: 10-18, ti. og to.: 10-16,
lø.: 10-13.
Teamleder: Tove Vestmark Christensen.

Mou Bibliotek,
Ny Høstemarkvej 28, Mou, 9280 Storvorde.
Telefon: 98 31 12 53.
Telefax: 98 31 12 53.
E-post: mou.bibliotek@nethotel.dk
Ma.: 16-19, ons. og to.: 14-17.
Bibliotekar Birthe Askjær Drejer.

Nørresundby Bibliotek,
Østerbrogade 52, 9400 Nørresundby.
Telefon: 98 17 12 66.
Telefax: 99 31 44 09.
E-post: nrsundby@njl.dk
Ma., ti. og ons.: 10-18, to.: 12-18, fre.:
10-16, lø.: 10-13.
Teamleder: Torben Wendelboe.

Biblioteket "Skipperen",
Hobrovej 85, 9000 Aalborg.
Telefon: 99 31 42 40.
Telefax: 99 31 42 43.
E-post: skipperen@njl.dk
Ma., ti., to. og fre.: 10-18, lø.: 10-13.
Teamleder: Anne Mette Pedersen.

Storvorde Bibliotek,
Toftehøjvej 32, 9280 Storvorde.
Telefon: 98 31 73 85.
Telefax: 98 31 73 85.
E-post:
storvorde.bibliotek.837006@skolekom.dk
Ma. og to.: 15-19, ons.: 15-17.
Bibliotekar Lotte Arildsen.

Sulsted Bibliotek,
Sulsted Skole, Elkærvej 2, 9381 Sulsted.
Telefon: 98 26 17 33.
Ti.: 14-19, fre.: 9-12.
Bibliotekar: Lene K. Linnet.

Svenstrup Bibliotek,
Egernvej 1, 9230 Svenstrup J.
Telefon: 99 31 24 95.
Telefax: 99 31 24 99.
E-post: svenstrup@njl.dk
Ma. og to.: 10-18, ti., ons. og fre.: 10-16,
lø.: 10-13 (1.10.-31.3.).
Teamleder: Birgit Kastbjerg.

Vejgård Bibliotek,
Hadsundvej 35, 9000 Aalborg.
Telefon: 99 31 44 03.
Telefax: 99 31 44 54.
E-post: vejgaard@njl.dk

Ma., ti. og ons.: 10-18, to.: 13-18, fre.: 10-16, lø.: 10-13.
Teamleder: Ulf Klemmetsby.
Vestbjerg Bibliotek,
Jørgen Steins Vej 7, 9380 Vestbjerg.
Telefon: 98 29 67 55.
Telefax: 98 29 67 55.
E-post: vestbjerg@njl.dk
Ma.: 14-19, ons.: 9-16, fre.: 13-16.
Bibliotekar: Lene K. Linnet.
Vodskov Bibliotek,
Vodskovvej 28, 9310 Vodskov.
Telefon: 99 31 32 46.
Telefax: 99 31 32 45.
E-post: vodskov@njl.dk
Ma.: 13-18, ti., ons. og fre.: 10-16., lø.: 10-13.
Teamleder: Lis Norup.
Biblioteket i Aalborg Øst,
Saltumvej 9A, 9220 Aalborg Øst.
Telefon: 99 31 44 06.
Telefax: 99 31 43 76.
E-post: aalboest@njl.dk
Ma., ti. og to.: 10-18, fre.: 10-17, lø.: 10-13.
Teamleder: Poul Andersen.

Aalbæk se Skagen

Ålestrup Kommunebibliotek
Hovedbiblioteket, Knabergården 4,
Postboks 9, 9620 Ålestrup.
Telefon: 96 97 05 75.
Telefax: 96 97 05 95.
E-post: biblioteket@aalestrup.dk
Hjemmeside: www.aalestrup.dk/biblioteket
Ma., ti. og to.: 13-20, ons, fre. og lø.: 10-13.
Leder: Lisbeth Arent.
E-post: bilar.raadhuset@aalestrup.dk
Centralbiblioteksområde: Ålborg.
Biblioteksnummer: 779300.

Filial:
Gedsted Bibliotek,
Søndergade 27, 9631 Gedsted.
Telefon: 98 64 52 92.
Ma.: 14-20, to.: 10-17.

Ålsgårde se Helsingør

Århus Kommunes Biblioteker
Møllegade 1, 8000 Århus C.
Telefon: 89 40 92 00.
Telefax: 89 40 93 93 (Administration).
E-post: aakb@bib.aarhus.dk
Hjemmeside: www.aakb.dk
Stadsbibliotekar: Rolf Hapel.
E-post: hapel@bib.aarhus.dk
Kontorchef: Ejgil Lauridsen.

Det Digitale Bibliotek,
Nørrebrogade 34-36, 8000 Århus C.
Chef: Lisbeth Christensen.
E-post: lch@bib.aarhus.dk
Telefon: 89 40 94 00.
Telefax: 89 40 94 94.

Hovedbiblioteket, Møllegade 1, 8000 Århus C.
Chef: Knud Schulz (stedfortræder for stadsbibliotekaren).
E-post: ksc@bib.aarhus.dk
Telefon: 89 40 92 00.
Telefax: 89 40 92 87.
1.5.-30.9.: Ma.-to.: 10-19, fre.: 10-17, lø.: 10-14.
1.10-30.4.: Ma.-to.: 10-20, fre.: 10-18, lø.: 10-15, sø.: 12-16.
Centralbiblioteksområde: Århus.
Biblioteksnummer: 775100.

Erhvervs-Information Århus Amt.
Telefon: 89 40 92 55.
Telefax: 89 40 92 57.
E-post: erhvinfo@aakb.bib.dk

Lokalbiblioteker
Chef : Birgit Lind.
E-post: bli@bib.aarhus.dk
Åby Bibliotek,
Ludvig Feilbergs Vej 7, 8210 Åbyhøj.
Telefon: 89 40 95 01.
Telefax: 89 40 95 39.
Beder-Malling Bibliotek,
Kirkebakken 41, 8330 Beder.
Telefon: 86 93 65 19.
Telefax: 86 93 78 08.
Ma. og to.: 14-19, ti.: 10-12 og 14-17, ons.: 14-17, fre.: 13-16.
Leder: Afdelingsbibliotekar Lene Sepstrup.
Egå Bibliotek,
Sølystskolen, Egå Havvej 5, 8250 Egå.
Telefon: 86 22 16 20.
Telefax: 86 22 80 29.
Ma.: 12-17, ti. og to.: 14-19, fre.: 10-14.
Leder: Afdelingsbibliotekar Kirsten Lundbye.

Gellerup Bibliotek,
Gudrunsvej 78, 8220 Brabrand.
Telefon: 86 25 11 77.
Telefax: 86 25 38 67.
Ma., ons. og fre.: 10-17, ti. og to.: 10-18, lø.: 10-13.
Leder: Afdelingsbibliotekar Lone Hedelund.

Harlev Bibliotek,
Næshøjskolen, Gl. Stillingvej 424, 8462 Harlev.
Telefon: 86 94 12 02.
Telefax: 86 94 27 08.
Ma. og to.: 14-19, ti.: 10-16, fre.: 12-16.
Leder: Afdelingsbibliotekar Dorte Vind.

Hasle Bibliotek,
Kappelvænget 2, 8210 Århus V.
Telefon: 86 75 20 66.
Telefax.: 86 75 20 01.
Ma. og to.: 12-19, ti., ons. og fre.: 10-17, lø.: 10-13.
Leder: Afdelingsbibliotekar Lone Hedelund.

Hjortshøj Bibliotek,
Virupskolen, Virupvej 75, 8530 Hjortshøj.
Telefon: 86 74 11 22.
Telefax: 86 74 11 27.
Ma.: 10-17, ons.: 14-19, to.: 14-16.
Bibliotekar: Jan Andersson.

Højbjerg Bibliotek,
Oddervej 74, 8270 Højbjerg.
Telefon: 89 40 95 80.
Telefax: 89 40 95 99.
Ma.-to.: 10-19, fre.: 10-18 1.10.-31.3: lø.: 10-15.
Afdelingsbibliotekar: Kirsten Iversen.

Kolt-Hasselager Bibliotek,
Kolt Østervej 45, 8361 Hasselager.
Telefon: 86 28 34 88.
Telefax: 86 28 48 70.
Åbningstid med personale:
Ma. og ons.: 13-19, ti. og fre.: 10-16.
På alle skoledage er biblioteket endvidere tilgængeligt fra kl. 8. Henvendelse skal ske til skolens kontor.
Leder: Afdelingsbibliotekar Kirsten Iversen.

Lystrup Bibliotek,
Bystævnet 4B, 8520 Lystrup.
Telefon: 86 22 14 23.
Telefax: 86 22 72 90.
Ma., ti., og to.: 13-19, ons. og fre.: 10-15.30, lø.: 10-13.
Leder: Afdelingsbibliotekar Karen Matthisson.

Risskov Bibliotek,
Fortebakken 1, 8240 Risskov.
Telefon: 89 40 96 00.
Telefax: 89 40 96 29.
Ma.-to.: 10-19, fre.: 10-17, lø.: 9-14.
Afdelingsbibliotekar: Elsebeth Robl.

Sabro Bibliotek,
Sabro-Korsvejskolen, 8471 Sabro.
Telefon: 86 94 84 80.
Telefax: 86 94 93 83.
Ma.-to.: 14-19, ons.: 10-15.
Leder: Bibliotekar Dorthe Salamander

Skødstrup Bibliotek,
Skødstrup Skole, Grenåvej 707, 8541 Skødstrup.
Telefon: 86 99 24 66.
Telefax: 86 99 00 62.
Ma. og ons.: 14-19, to. og fre.: 10-15.
Leder: Afdelingsbibliotekar Conny Dehnits.

Solbjerg Bibliotek,
Kærgårdsvej 4, 8355 Solbjerg.
Telefon: 86 92 82 88.
Telefax: 86 92 61 90.
Ma. og to.: 13-19, ti. og lø.: 10-13.
Leder: Bibliotekar Bodil Mortensen.

Tilst Bibliotek,
Tilst Skolevej 13 A, 8381 Tilst.
Telefon: 86 24 15 88.
Telefax: 86 24 12 40.
Ma., ons, og to.: 13-19, ti. og fre: 10-16, lø.: 10-13.
Leder: Afdelingsbibliotekar Elsebeth Vindahl Pedersen.

Tranbjerg Bibliotek,
Kirketorvet 6, 8310 Tranbjerg J.
Telefon: 86 29 04 78.
Telefax: 86 29 48 09.
Ma., ti. og fre.: 12-18, ons.: 10-16, to.: 13-18, lø.: 10-13.
Leder: Afdelingsbibliotekar Dorthe Larsen.

Trige Bibliotek,
Smedebroen 13, 8380 Trige.
Telefon: 86 93 41 25.
Ma.: 10-17, ti. og to.: 13-19, fre.: 10-14.
Leder: Bibliotekar Birgitte Diemer Sørensen.

Viby Bibliotek,
Skanderborgvej 170, 8260 Viby J.
Telefon: 89 40 95 40.
Telefax: 89 40 95 44.
Ma.-to.: 10-19, fre.: 10-17, lø.: 10-14.
Afdelingsbibliotekar Jette Sinding Rasmussen.

Åby Bibliotek,
L. Feilbergs Vej 7, 8230 Åbyhøj.
Telefon: 89 40 95 00.
Telefax: 89 40 95 39.
Ma.-to.: 10-19, fre.: 10-17, lø.: 9-14.
Ass.overbibliotekar Inge Daugaard.

Aars Folkebibliotek
Søndergade 24, 9600 Aars.
Telefon: 96 98 11 40.
Telefax: 96 98 11 50.
E-post: biblioteket@aarskom.dk
Hjemmeside: www.aarsbibliotek.dk/
Ma. og to.: 14-19, ti. og ons.: 10-16, fre.: 14-17, lø.: 10-12.
Ledende bibliotekar: Preben Kyndesen.
E-post: pkynd@aarskom.dk
Ledende børnebibliotekar: Karen Holt.
Centralbiblioteksområde: Aalborg.
Biblioteksnummer: 786100.

Filialer:
Blære Bibliotek,
Blære Skole, 9600 Aars.
Telefon: 98 66 64 64.
Ons.: 15.30-17.30.
Leder: Birgitte Petersen.
Haubro Bibliotek,
Rosengården, Elevvej, 9600 Aars.
Telefon: 98 66 43 99.
Ma.: 15-18, ons.: 18.30-19.30.
Leder: Jette Søndergård.
Hornum Bibliotek,
Jernbanegade 3, 9600 Aars.
Telefon: 98 66 12 36.
Ma.: 14-18, to.: 14-18.
Leder: Claus Bøjer.
Vegger Bibliotek,
Vegger Skole, 9240 Nibe.
Telefon: 98 66 60 02.
Ti.: 16.30-18.30.
Leder: Hans Erik Hansen.

Årslev Bibliotek
Kirkevej 14, 5792 Årslev.
Telefon: 63 90 47 47.
Telefax: 63 90 47 55.
E-post: aarbib@aarslev.dk
Hjemmeside: www.aarslevbibliotek.dk
Ma. og ons.: 13-19, ti. og to.: 10-17, fre.: 13-16, lø.: 10-13 (1.10.-31.3.).
Leder: Anette Jager Andersen.
E-post: aja@aarslev.dk
Centralbiblioteksområde: Odense.
Biblioteksnummer: 749700.

Årup Bibliotek
Industrien, Bredgade 73-75, 5560 Årup.
Telefon: 64 43 23 43.
Telefax: 64 43 23 41.
E-post: bibliotek@aarup.dk
Hjemmeside: www.industrienaarup.dk
Ma. og lø.: 10-13, ti.og to.: 13-18, ons. og fre.: 12-16.
Leder: Jørgen Wadowski.
E-post: jw@aarup.dk
Centralbiblioteksområde: Odense.
Biblioteksnummer: 749900.

Åskov se Herning

Færøerne, Grønland og Slesvig

Færøerne

Býarbókasavnid
Torshavns Folkebibliotek
Tórshavn Public Library.
Niels Finsensgøta 7, P.O. Box 358,
FR – 110 Tórshavn.
Telefon: (00 298) 30 20 30.
Telefax: (00 298) 30 20 31.
E-post: byarbok@byarbok.fo
Hjemmeside: www.byarbok.fo
Ma.-fre.: 10-18, lø.: 10-13.
Leder: Anna Brimnes.
Kontaktperson: Kartni Ravnsfjall.
Bogbestand: 66.136 bd.

Fuglafjarðar Bókasavn
Fuglefjord Folkebibliotek
Fuglafjarðar Public Library.
Postboks 100, FO-530 Fuglafjørður
Telefon: (00 298) 44 47 45.
Telefax: (00 298) 44 51 80.
E-post: bokasavn@online.fo
Åbningstider: Ma.- fre.: 9-12 og 13-17, lø.: 9-12.
Leder: Bibliotekar Vonbjørt V. Solmunde.
Bogbestand pr. 31.12.2000: 14.820.

Føroya Landsbókasavn
Landsbibliotek og centralbibliotek for Færøerne
se Almene biblioteker side 91

Klaksvíkar Bókasavn
Klaksvig Folkebibliotek
Klaksvík Public Library.
Tingstøðin, Postboks 45, FO-700 Klaksvík.
Telefon: (00 298) 45 5757.
Telefax: (00 298) 45 5747.
E-post: kb@kb.fo
Hjemmeside: www.kb.fo
Ma.-fre.: 13-18, lø.: 10-13. 1.6.-1.9.: Lørdag lukket.
Leder: Bibliotekar Annika Egholm.
25.000 bd. på færøsk og dansk. Avissamling med færøske aviser i mikrofilm og papir fra 1900.

Grønland

Aasianni Atuakkanik Atorniartarfik
Aasiaat Folkebibliotek
Aasiaat Public Library.
Postboks 64, DK-3950 Aasiaat, Grønland.
Telefon: (00 299) 89 24 63.
Telefax: (00 299) 89 11 63.
E-post: aasiaat.folkebibliotek@greennet.gl
Hjemmeside: www.aasiaat.folkebibliotek.gl
Ledende folkebibliotekar: Henriette Christensen.

Ammassalik Atuakkanik Atorniartarfik
Ammassalik Public Library.
Postboks 114, 3913 Tasiilaq, Grønland.
Telefon: (00 299) 98 12 72.
Telefax: (00 299) 98 13 01 (Skolen).
E-post: bibtas1@greennet.gl
bibtas2@greennet.gl
Ledende bibliotekar: Tulla Andreassen.

Ilulissat Atuakkanik Atorniartarfik
Ilulissat Public Library.
Postboks 517, 3952 Ilulissat, Grønland.
Telefon: (00 299) 94 33 46.
Telefax: (00 299) 94 49 33 (Skolen).
E-post: kufbib@greennet.gl
Ledende bibliotekar: Karen Gemal.

Ittoqqortoormiit Atuakkanik Atorniartarfik
Ittoqqortoormiit Public Library.
Postboks 504,
3980 Ittoqqortoormiit, Grønland.
Telefon: (00 299) 99 19 18.
Telefax: (00 299) 99 11 32.
E-post: ittskole@greennet.gl
Hjemmeside: www.iserit.greennet.gl/scoresby
Ledende bibliotekar: Inger Overbeck.

Ivittuut Atuakkanik Atorniartarfik
Ivittuut Public Library.
Ivittuut Kommune,
3930 Kangilinnguit, Grønland.
Telefon: (00 299) 69 10 77.
Telefax: (00299) 69 10 73.
E-post: sp@ivikom.ki.gl
Ledende bibliotekar: Karin Jensen.

Kangaatsiaq Atuakkanik Atorniartarfik
Kangaatsiaq Public Library.
Postboks 552, 3955 Kangaatsiaq, Grønland.
Telefon: (00 299) 87 10 16.
Telefax: (00 299) 87 11 75.
Ledende bibliotekar: Juliane Ludvigsen.
E-post: julu@kangaatsiaq.gl

Kangerlussuaq Atuakkanik Atorniartarfik
Kangerlussuaq Public Library.
Fjordskolen, Postbox 70,
3910 Kangerlussuaq, Grønland.
Telefon: (00 299) 84 14 01.
Telefax: (00 299) 84 10 27 (Skolen).
E-post: kangbibliotek@greennet.gl
Bibliotekar Bente Mühring.

Maniitsoq Atuakkanik Atorniartarfik
Maniitsoq Public Library.
Postboks 191, 3912 Maniitsoq, Grønland.
Telefon: (00 299) 81 34 22.
Telefax: (00 299) 81 24 05.
E-post: manbib@greennet.gl
Ledende bibliotekar: Hans Jonathan Petersen.

Nanortalik Atuakkanik Atorniartarfik
Nanortalik Public Library.
Postboks 168, 3922 Nanortalik, Grønland.
Telefon: (00 299) 61 33 25.
Telefax: (00 299) 61 40 20.
E-post: nanbyskole@greennet.gl
Bibliotekarer: Rakel Kvanta og Arne Hermann.

Narsaq Atuakkanik Atorniartarfik
Narsaq Public Library.
Postboks 39, 3921 Narsaq, Grønland.
Telefon: (00 299) 66 16 44.
Telefax: (00 299) 66 14 33.
E-post: biblio@greennet.gl
Ledende bibliotekar: Frank Vrå.

Nunatta Atuagaateqarfia Det Grønlandske Landsbibliotek
se Almene biblioteker side 91

Paamiut Atuakkanik Atorniartarfik
Paamiut Public Library.
Postboks 99, 3940 Paamiut, Grønland.
Telefon: (00 299) 68 11 43 Skolen.
(00 299) 68 44 29.
E-post: tuiisaq@greennet.gl
Ledende bibliotekar: Nina Møller.

Qaanaaq Atuakkanik Atorniartarfik
Qaanaaq Public Library.
Postboks 96, 3971 Qaanaaq, Grønland.
Telefon: (00 299) 97 10 33.
Telefax: (00 299) 97 12 90.
E-post: avaatu@greennet.gl
Ledende bibliotekar: Qillaq Henson.

Qaqortumi Atuakkanik Atorniartarfik Det gule Bibliotek
Qaqortoq Public Library.
Skolevej B-97, Postboks 503,
3920 Qaqortoq, Grønland.
Telefon: (00 299) 64 26 86.
Telefax: (00 299) 64 26 87.
E-post: qabi@greennet.gl
Hjemmeside: www.qaqortoq.folke-bibliotek.gl
Ledende bibliotekar: Lars Deleuran.

Qasigiannguit Atuakkanik Atorniartarfik
Qasigiannguit Public Library.
Postboks 117,
3951 Qasigiannguit, Grønland.
Telefon: (00 299) 91 12 31.
Telefax: (00 299) 91 15 33.
E-post: gas.bib@greennet.gl
Ledende bibliotekar: Helene Villadsen.

Qeqertarsuaq Atuakkanik Atorniartarfik
Qeqertarsuaq Public Library.
Postboks 514,
3953 Qeqertarsuaq, Grønland.
Telefon: (00 299) 92 12 48.
Telefax: (00 299) 92 11 20.
E-post: atuarqeq@greennet.gl
Ledende folkebibliotekar: Hans J. Olrik.

Sisimiut Atuakkanik Atorniartarfik
Sisimiut Public Library.
Postboks 129, 3911 Sisimut, Grønland.
Telefon: (00 299) 86 50 23.
Telefax: (00 299) 86 41 68.
E-post: bibsis@greennet.gl
Ledende skolebibliotekar: Lars Lynge.
Ledende bibliotekar: Dorthe Olsen.

Upernavik Atuakkanik Atorniartarfik
Upernavik Public Library.
Postboks 63, 3962 Upernavik, Grønland.
Telefon: (00 299) 96 12 38.
Telefax: (00 299) 96 10 18.
E-post: kultur.upernavik@greennet.gl
Ledende bibliotekar: Hans Chr. Hjort.

Uummannaq Atuakkanik Atorniartarfik
Uummannaq Public Library.
Postboks 160,
3961 Uummannaq, Grønland.
Telefon: (00 299) 95 44 50.
Telefax: (00 299) 95 12 17.
E-post: uumbibl@greennet.gl
Ledende bibliotekar: Sara Thode.

Sydslesvig

Centralen for Undervisningsmidler i Sydslesvig
Stuhrsallee 33, Postfach 1461,
D-24904 Flensburg.
Telefon: (00 49) 461 5047 146.
Telefax: (00 49) 461 5047 153.
E-post: cfu-sydslesvig@skoleforeningen.de
Dansk postadresse: Postboks 389, 6330 Padborg.
Leder: Jørgen Peter Hansen.

Dansk Centralbibliotek for Sydslesvig, Flensborg e.V.
The Danish Central Library of South Schleswig.
Postboks 528, 6330 Padborg.
Telefon: Fra DK: (00 49) 46 18 69 70.
Telefax: (00 49) 461 86 97 220 (Adm.).
Telefax: (00 49) 461 86 97 222 (Udlån).
E-post: dcb@dcbib.dk
Hjemmeside: www.dcbib.dk
Tysk adresse: Norderstrasse 59, D-24939 Flensburg.
Åbningstider: (1.9.-31.3.) Ma.-fre.: 9-19, lø.: 10-15.
(1.4.-31.8.: Ma.-fre.: 9-18, lø.: 10-14).
Særsamling: Den slesvigske Samling, der omfatter ca. 40.000 bøger, tidsskrifter, pjecer, særtryk m.v. om Slesvigs historie, sociale og kulturelle forhold, topografi.
Studieafdelingen v.DCfS, leder: Lars N. Henningsen, har til formål at fremme historisk og samfundsvidenskabelig forskning samt virke for udgivelse af publikationer med grænselandshistorisk stof.
Arkivet ved DCfS, leder: Lars N. Henningsen, har til formål at indsamle, registrere og bevare arkivalier og lydoptagelser fra private personer, foreninger, institutioner og virksomheder med tilknytning til den danske folkedel i Sydslesvig.
Centralbibliotekets leder: Alice Johansen.
Stedfortræder: Hanne Næsborg Andersen.
Ledende børnebibliotekar: Lars Aagaard.

Deutsche Büchereizentrale und Zentralbücherei Apenrade
Main Library for the German Minority.
Centralbibliotek for det tyske mindretal i Sønderjylland, Vestergade 30,
6200 Aabenraa.
Telefon: 74 62 11 58.
Telefax: 73 62 07 36.
E-post: zentral@buecherei.dk
Hjemmeside: www.buecherei.dk
Ma. og ti.: 10-18, ons.: 13-18, to. og fre.: 10-18, lø.: 10-13.
Leder: Biblioteksdirektør Nis-Edwin List-Petersen.
Fagområde: Tysk litteratur.
Særsamling: Hjemstavnslitteratur.
Til Deutsche Büchereizentrale hører desuden 2 bogbusser.

Filialer:
Deutsche Bücherei Hadersleben, Åstrupvej 9, 6100 Haderslev.
Telefon og fax: 74 52 15 29.
E-post: hadersleben@buecherei.dk
Ma., ti., fre.: 10-12 og 14-17, to.: 10-12 og 14-18, 1. lø. i måneden: 10-13.
Deutsche Bücherei Sonderburg, Rønhaveplads 12, 6400 Sønderborg.
Telefon: 74 42 57 65.
Fax: 74 42 57 69.
E-post: sonderburg@buecherei.dk
Ma., ti., fre.: 9-12.30 og 15-17, to.: 9-12.30 og 15-18, 1. lø. i måneden: 10-13.
Deutsche Bücherei Tondern, Popsensgade 6, 6270 Tønder.
Telefon og fax: 74 72 33 59.
E-post: tondern@buecherei.dk
Ma., ti., fre.: 10-12 og 13.30-17, to.: 10-12 og 13.30-18, 1. lø. i måneden: 10-13.
Deutsche Bücherei Tingleff, Hovedgaden 100, 6360 Tinglev.
Telefon: 74 64 35 77.
Telefax: 74 64 38 77.
E-post: tingleff@buecherei.dk
Ma., ti., fre.: 10-12 og 13.30-17, to.: 10-12 og 13.30-18, 1. lø. i måneden: 10-13.

Videnskabelige og faglige biblioteker

(Forskningsbiblioteker)

Research libraries and special libraries

Biblioteker med nationale funktioner

Det Kongelige Bibliotek
Danmarks Nationalbibliotek.
Københavns Universitetsbibliotek.
Danmarks Bogmuseum.
Det Nationale Fotomuseum.
The Royal Library.
The National Library of Denmark.
Copenhagen University Library.
Danish Museum of Books and Printing.
National Museum of Photography.
Postboks 2149. 1016 København K.
Telefon: 33 47 47 47.
Telefax: 33 93 22 18.
E-post: kb@kb.dk
Hjemmeside: www.kb.dk.
Faste lukkedage og kortere åbningstider sommer og jul: www.kb.dk

Amager:
Besøgsadr.: Njalsgade 80.
Ma.-fre.: 10-19. lø.: lukket.
Biblioteksnr.: 810012.
Bibliotekskode: UBA.

Specialesamlingen.
Humanistiske specialer, ph.d.- og licentiatafhandlinger, magisterkonferencer og prisopgaver.
Tlf. 33 47 47 47; fax 31 54 09 33.
Biblioteksnummer: 842780.
Bibliotekskolde: KU-HFS.

Fiolstræde:
Besøgsadr.: Fiolstræde 1.
Ma.-fre.: 10-19, lø.: lukket.
Biblioteksnr.: 810011.
Bibliotekskode: UBF.

Slotsholmen:
Besøgsadr.: Søren Kierkegaards Plads 1.
Information og udlån: Ma.-fre.: 10-17. lø.: 10-14.
Læsesal Vest (forskerlæsesal): Ma.-fre.: 10-21, lø.: 10-19.
Læsesal Øst (avis- og tidsskriftlæsesal): Ma.-fre.: 10-19. Første lørdag i måneden 10-14.
Læsesal Nord (studenterlæsesal): Ma.-fre.: 10-17, lø.: lukket.
Centre: Ma.-fre.: 10-17, ons.: dog 12-19.
Småtrykssamlingen: Adgang efter forudgående aftale: Ma.-fre.: 10-15, dog ons.: 12-17.
Udstillinger: Ma.-lø.: 10-19, sø.: lukket.
Biblioteksnr.: 810010.
Bibliotekskode: KB.

DIREKTION
Institutionschef: Direktør Erland Kolding Nielsen, tlf. 33 47 43 01.
E-post: ekn@kb.dk
Udviklings- og planlægningschef: Overbibliotekar Karl Krarup, tlf. 33 47 43 67.
E-post: kk@kb.dk
Overbibliotekar Steen Bille Larsen, tlf. 33 47 44 89.
E-post: sbl@kb.dk
Administrationschef Bodil Henriksen, tlf. 33 47 43 51.
E-post: bhe@kb.dk

ADMINISTRATION
Chefsekretær Lene Masia, tlf. 33 47 44 93; fax 33 32 98 46; len@kb.dk
Personalesektionsleder Bendt Alsted. tlf. 33 47 43 52; bas@kb.dk
Økonomichef Jørgen Troelsen, tlf. 33 47 44 24; jtr@kb.dk
Bygningsdriftleder Dina Sørensen. tlf. 33 47 43 19: dis@kb.dk
Driftschef Leo Poulsen, tlf. 33 47 43 31; lp@kb.dk
Sikringschef Claus Friis, tlf. 33 47 50 11; cf@kb.dk
EDB-chef Anders Christensen, tlf. 33 47 48 11; ach@kb.dk

AFDELINGER
Bevaring
Kst. Bevaringschef Ulla Bøgvad Kejser, tlf. 33 47 47 53; ubk@kb.dk
Bogbinderi, tlf. 33 47 47 51

Biblioteksindkøb
Førstebibliotekar Inger Høy Nielsen, tlf. 33 47 46 02; ihn@kb.dk
Monografier, tlf. 33 47 44 26
Tidsskrifter, tlf. 33 47 49 56
Dokumentation og Digitalisering
Digitaliseringschef Birgit Henriksen, tlf. 33 47 48 40; bnh@kb.dk
Fotografisk Atelier, tlf. 33 47 46 31; kbu@kb.dk
Forskning
Forskningschef, dr. phil. John T. Lauridsen, tlf. 33 47 43 68; jtl@kb.dk
Hovedsamlinger og Dokumentlevering
Førstebibliotekar Charlotte Rohde, tlf. 33 47 43 76; cr@kb.dk
Instituttjenesten, tlf. 33 47 49 71
Kort- og Billeder
Førstebibliotekar Ingrid Fischer Jonge, tlf. 33 47 43 24; ifj@kb.dk
Luftfoto, tlf. 33 47 48 31
Kulturafdeling
Kulturchef Ingrid Fischer Jonge, tlf. 33 47 43 24; ifj@kb.dk
Arrangementssektionen, tlf. 33 47 48 80; booking@kb.dk
Manuskripter og Boghistorie
Førstebibliotekar Ivan Boserup, tlf. 33 47 44 15; nib@kb.dk
Boghistoriske Samlinger, tlf. 33 47 44 20
Musik- og Teater
Førstebibliotekar Niels Krabbe, tlf. 33 47 44 69; nk@kb.dk
Carl Nielsen udgaven, tlf. 33 47 47 07
Dramatisk Bibliotek, tlf. 33 47 44 55
Orientalia og Judaica
Førstebibliotekar Stig T. Rasmussen, tlf. 33 47 48 90; str@kb.dk
Pligtaflevering
Førstebibliotekar, dr. phil. Grethe Jacobsen, tlf. 33 47 43 93; gja@kb.dk
Pligtaflevering, tlf. 33 47 44 01; pligt.da@kb.dk
Danske Tidsskrifter tlf. 33 47 43 40
ISSN tlf. 33 47 44 58 / 33 47 44 59; issn@kb.dk
Småtrykssamlingen, tlf. 33 47 44 08 / 33 47 43 06
Publikumsafdeling
tlf. 33 47 47 47; pub-post@kb.dk
Førstebibliotekar Bodil Koch, tlf. 33 47 49 11; bk@kb.dk

Bestand pr. 31.12.2003:
National- og universitetsbibliotek og bogmuseum: Ca. 4.8 mio. bøger og seriepublikationer, heraf ca. 4.500 inkunabler. 159.951 manuskripter og arkivfonds. 283.329 musikalier. 237.922 mikroformer, 23.149 AV-dokumenter, 14.7 mill. grafiske dokumenter. 276.873 kartografiske dokumenter. 8.557 elektroniske materialer. Hertil kommer småtryk m.m., der ikke katalogiseres.

Opgaver og funktioner
Det Kongelige Bibliotek er Danmarks Nationalbibliotek. Københavns Universitetsbibliotek for teologi, humaniora, jura og samfundsfag, Danmarks Bogmuseum samt Det Nationale Fotomuseum. Det Kongelige Bibliotek grundlagdes 1648 og det tidligere Universitetsbiblioteks 1. afdeling i 1482. De to biblioteker sammenflettedes i 1989 til én institution. Det Kongelige Bibliotek er offentlig tilgængeligt og omfatter 3 betjeningssteder, hovedbiblioteket på Slotsholmen og nærbibliotekerne for Københavns Universitet i Fiolstræde og på Amager. Det kan benyttes direkte eller via folkebibliotekerne, andre biblioteker eller forskningsinstitutioner, ligesom det indgår i det internationale bibliotekssamarbejde.

Nationalbiblioteksfunktionerne varetages af Pligtafleveringsafd., Hoved- og Specialsamlingerne, som rummer de største eksisterende samlinger af danica på deres områder. Gennem pligtaflevering fra trykkerier og forlag modtages den i Danmark trykte og/eller udgivne litteratur i videste begreb (bøger, tidsskrifter, aviser, småtryk, kort, billedtryk, musikalier m.v.) og desuden indsamles udenlandske danica (d.v.s. udenlandsk litteratur og noder om eller med tilknytning til Danmark. Som humanistisk arkiv indsamler Håndskriftafdelingen især privatarkiver (breve, manuskripter, optegnelser m.v.) efter danske forfattere, videnskabsmænd og andre kulturpersonligheder. Under Håndskriftafdelingen hører fra 1998 Boghistoriske Samlinger.Til Kort- og Billedafdelingen erhverves især dansk materiale i form af portrætter samt topografiske og historiske billeder og blade, til Musikafdelingen danske nodetryk og musikmanuskripter. I avissamlingen indgår alle danske aviser. Under Musikafdelingen hører fra 1998 Dramatisk Bibliotek.
Pligtafleveringsafdelingen, Kort- og Billedafdelingen og Musikafdelingen udarbejder dele af den danske nationalbibliografi. ISSN Danmark registrerer danske periodika til det internationale periodikasystem, International Standard Serial Number. Dansk ISMN-kontor, placeret i Musikaf-

delingen, registrerer danske trykte musikalier til det internationale agentur, International Standard Music Number.
Endelig omfatter Orientalsk og Judaistisk Afdeling de nationale hovedsamlinger af orientalske, judaistiske og hebraiske bøger og håndskrifter.

Universitetsbiblioteksfunktionerne varetages af de Udenlandske Samlingers afdelinger på Slotsholmen og af nærbibliotekerne i Fiolstræde og på Københavns Universitet Amager og via de tværgående publikumsfunktioner. Hertil er knyttet funktionen som Danmarks hovedfagbibliotek for teologi, humaniora, jura og samfundsfag med opgaven i vides muligt omfang at erhverve den for dansk forskning i nutid og fremtid nødvendige videnskabelige litteratur. Instituttjenesten yder biblioteksfaglig service over for en række institutbiblioteker under Københavns Universitet.

Publikumsfunktionerne er fælles for de ovennævnte funktioner og varetages af Publikumsafdelingen og Dokumentations- og Digitaliseringsafdelingen som hhv. lånecentral og informations- og dokumentationscenter.

Bevaringsfunktionerne varetages af Bevaringsafdelingen med bogbinderi og konserveringsværksted.

Forsknings- og kulturopgaverne løses af Forskningsafdelingen, der også har ansvar for eksterne forskningspublikationer, og af Kulturafdelingen, der varetager bibliotekets kulturelle forbindelser med offentligheden og andre danske og udenlandske institutioner, arrangerer udstillinger, besøg og omvisninger, udsender vandreudstillinger til folkebiblioteker og -skoler og højskoler m.v. og forestår oplysnings- og publikationsvirksomheden.

Databaseadgang: REX
I 1987 blev bibliotekets edb-baserede informationssystem REX/REGINA gjort almen tilgængeligt. I 1988 tilsluttedes nærbibliotekerne i Fiolstræde og på Amager, Instituttjenesten samt en række institutter ved Københavns Universitet. I 1999 blev et nyt bibliotekssystem, REX2000, taget i brug. Systemet er under fortsat udbygning og rummer ca. 5.3 mill. bibliografiske poster omfattende både kataloger og national- og fagbibliografier.

Adgang:
INTERNET: http://www.kb.dk/kb/rex

Statsbiblioteket
State and University Library.
Universitetsparken, 8000 Århus C.
Telefon: 89 46 20 22.
Telefax: 89 46 21 30. (Udlån)
Telefax: 89 46 22 20. (Adm.)
E-post: sb@statsbiblioteket.dk
E-post: udlaan@statsbiblioteket.dk
Hjemmeside: www.statsbiblioteket.dk
Postgiro: 9 01 41 28.
Åbningstider: Ma.-fre.: 9-18, lørdag 9.30-14. (Juli og august er biblioteket lukket om lørdagen).
Spørgsmål vedr. Overcentralfunktionen:
Telefon: 89 46 21 12.
Ma.-fre.: 9-16:
DABL: 89 46 21 46.
Udlån: 89 46 21 23.
Fornyelser: 89 46 21 29.
Leder: Direktør Svend Larsen.

Områder:
Universitetsområdet: Cand. scient. Lilian Madsen.
Overcentral og lånecenter: Førstebibliotekar Lone Knakkergaard.
Nationalbiblioteksområdet: Førstebibliotekar Eva Fønss-Jørgensen.
Forskning: Forskningschef Harald v. Hielmcrone.
Administrationsområdet: Administrationschef May Dalsgaard.
IT-området: IT-chef Arne Sørensen.
Web og digitale ressourcer: Udviklingschef Birte Christensen-Dalsgaard.

Bestand:
3.476.505 bøger og seriepublikationer (heraf 9.958 elektroniske tidsskriftstitler), 99.699 manuskripter, 89.412 musikalier, 81.920 mikroformer, 647.767 AV-dokumenter, 387.400 grafiske dokumenter, 58.774 kartografiske dokumenter, 8.091elektroniske dokumenter (elektroniske tidsskrifter). Andre biblioteksmaterialer udgør 454.
Dokumentbestanden er i alt 4.870.022 fysiske enheder, svarende til 107.381 hyldemeter.
Hovedfunktioner:
Statsbiblioteket er oprettet ved lov i 1897 som et alment forskningsbibliotek med det overordnede formål at opbygge samlinger af informations- og dokumentationsmate-

riale og stille det til rådighed for den danske offentlighed.

1. Statsbiblioteket varetager en række nationale biblioteksfunktioner:
- funktionen som pligtafleveringsbibliotek.

Statsbiblioteket skal ifølge pligtafleveringsloven modtage et eksemplar af de værker, der udgives i Danmark,
- hjemsted for Statens Avissamling, der er landets hovedsamling af aviser, oprettet ved lov i 1916,
- hjemsted for Statens Mediesamling, der er center for indsamling og bevaring af dansk audiovisuelt materiale,
- funktionen som overcentral for landets folkebiblioteker. I henhold til lov om Biblioteksvirksomhed stiller Statsbiblioteket dansk og udenlandsk bogligt materiale til rådighed for folkebibliotekerne. I overcentralopgaven indgår ansvaret for de centrale depot- og indvandrerbiblioteksfunktioner,
- funktionen som lånecenter med formidling af lån fra danske og udenlandske biblioteker til danske folke-, forsknings- og firmabiblioteker.

2. Statsbiblioteket er hovedbibliotek for Aarhus Universitet og forsyner forskere, undervisere og studerende med informations- og dokumentationsmateriale, referenceservice m.v. Statsbiblioteket har samarbejdaftale med ca. 80 biblioteker ved universitetsinstitutter, hospitalsafdelinger m.fl. om udførelse af bibliotekstekniske service.
3. Statsbiblioteket udfører forskning i henhold til lov om forskning ved arkiver, biblioteker og museer under Kulturministeriet.

Databaseadgang: SOL er bestandskatalog over Statsbibliotekets samlede bestand af bøger og andet materiale. I SOL er også registreret bøger og tidsskrifter i institut- og hospitalsbiblioteker, og indeholder desuden en række fagbibliografier.
Oplysning om øvrige adgangsmuligheder fås hos Statsbibliotekets IT-sektion.
Biblioteksnummer: 820010.
Bibliotekskode: SB.

Depotbiblioteksfunktionen

The Danish Repository Library for Public Libraries.
Telegrafvej 2,
2750 Ballerup.
Telefon: 44 73 46 00.
Telefon: 44 73 46 03 Udlån.
Telefax: 44 73 46 01.
E-mail: sbdb@statsbiblioteket.dk
Åbningstider: Ma.-fre.: 9-16.
Daglig leder: Sektionsleder Eva Fahnøe Buch.
Oprettet som selvejende institution ved vedtægt godkendt af Ministeren for Kulturelle Anliggender 2. januar 1968, med det formål at modtage materiale udskilt fra folkebibliotekernes samlinger, for deraf at udvælge og opbevare en fælles magasinsamling for udlån til folkebibliotekerne.
Biblioteksnummer: 820011.
Bibliotekskode: SBDB.

Indvandrerbiblioteksfunktionen

The Danish Central Library for Immigrant Literature.
Telegrafvej 2, 2750 Ballerup.
Telefon: 44 73 46 04. Ma.-to: 9-16, fre.: 9-14.
Telefax: 44 73 46 02.
E-post: sbib@statsbiblioteket.dk
Daglig ledelse: Sektionsleder Eva Fahnøe Buch.
Oprettet som selvstændig institution ved vedtægt godkendt af Ministeren for Kulturelle Anliggender 28. december 1984 med det formål at være overbygning for folkebibliotekernes betjening af indvandrere ved at stille bøger og andet egnet materiale til rådighed.
Desuden bistår funktionen folkebibliotekerne med rådgivning vedrørende valg, indkøb og formidling af materialer og informerer om indvandrernes kulturelle og sproglige forhold samt den biblioteksfaglige udvikling på området.
Til støtte herfor varetager funktionen driften af de tre netbiblioteker: www.finfo.dk og www.kvinde.finfo.dk og Nordisk Avis- og Tidsskriftbase samt hjemmesiden: www.indvandrerbiblioteket.dk
Kontaktperson: Konsulent Benedikte Kragh-Schwarz.
Biblioteksnummer: 820012.
Bibliotekskode: SBIB.

DBB Danmarks Blindebibliotek

The Danish National Library for the Blind.
Teglværksgade 37, 2100 København Ø.
Telefon: 39 13 46 00.
Telefax: 39 13 46 01.
E-post: dbb@dbb.dk
Hjemmeside: www.dbb.dk
Bogbestilling:
Telefon: 39 27 44 44.
Telefax: 39 13 46 02.
E-post: boglinien@dbb.dk

Åbningstider: Ma.-ons.: 9-15, to.: 9-18 og fre.: 9-14.
Postgiro: 1199-9842500.
DBB er det nationale bibliotek, der producerer og formidler information og oplevelse til blinde, svagsynede, ordblinde og andre, der på grund af handicap er ude af stand til at læse trykt tekst. Som overbygningsbibliotek forsyner DBB tillige folkebibliotekerne med materialer til handicappede biblioteksbrugere.

Direktør: Elsebeth Tank.
Chefbibliotekar: Bente Dahl Rathje.
Udviklingschef, IT og økonomi: Thomas Kjellberg Christensen.
Administrationschef: Susanne Hansen.
Produktionschef: Inge Padkær Nielsen.

Brugerorganisering:
Brugerkomité:
Ole Vig Jensen (formand), Kurt Nielsen, Finn Amby, Bente Ullits Eckmann, Tom West, Janus Tarp, Gerd Nielsen, Bente Mejndor (suppleant).
DBB's repræsentanter:
Elsebeth Tank, Bente Dahl Rathje, Lisbeth Trinskjær.

Overbygningsudvalg:
Lone Hansen, Agnes Tegen Kristensen, Charlotte Rasmussen, Inge Nielsen, Andrew Cranfield, Lene Byrialsen, Niels Senius Clausen.
DBB's repræsentanter:
Elsebeth Tank (formand), Bente Dahl Rathje, Lisbeth Trinskjær.

Biblioteksnummer: 700100
Bibliotekskode: DBB.

Almene biblioteker

Danmarks Natur- og Lægevidenskabelige Bibliotek, Universitetsbiblioteket

The Danish National Library of Science and Medicine. Copenhagen University Library.
Nørre Allé 49, 2200 København N.
Telefon: 35 39 65 23.
Telefax: 35 39 85 33
Telefax: 35 39 19 39 udlån.
E-post: dnlb@dnlb.dk
Hjemmeside: www.dnlb.dk/
Postgiro: 9 00 09 25.
Åbningstider: Ma.-fre.: 9-19. Juli: ma.-fre.: 9-18.
Bibliotekets publikumsvendte funktioner: Udlån, bogbestilling, bogsal, læsesal og katalogsal er åbne i hele åbningstiden.
Leder: Kst. overbibliotekar Ingbritt Butina, tlf. 35 32 50 01.

Afdelinger:
Anskaffelses- og dokumentationsafdelingen: Souschef, førstebibliotekar Birgit Lange, tlf. 35 32 50 03.
Kursuscenter (inkl. Dokumentationscenter): Souschef, førstebibliotekar Birgit Lange, tlf. 35 32 50 03.
Publikumsafdeling: Kst. udlånschef Lene Møller Trap, tlf. 35 32 50 74.
Administration: Sekretariatschef Christine Wernberg Dalhoff, tlf. 35 32 50 07.
Bogaccession: Afdelingsbibliotekar Per Morten Sørensen, tlf. 35 32 51 01.
Tidsskriftaccession: Afdelingsbibliotekar Liselotte Jørgensen, tlf. 35 32 50 43.
Katalogisering: Afdelingsbibliotekar Henriette Fog, tlf. 35 32 51 12.
Instituttjeneste: Bibliotekar Susanne Lindow, tlf. 35 32 50 75.
Bevaringsområdet: Bibliotekskonsulent Torsten Schlichtkrull, tlf. 35 32 50 70
Forvalterafdeling: Forvalter Erik Jegstrup Jensen, tlf. 35 32 51 25.
Fotografisk Atelier: Ledende fotograf Bent Grøndahl, tlf. 35 32 50 38.
IT-afdelingen: IT-chef Søren Henning Dalgaard, tlf. 35 32 50 27.

Pr. 31.12.03: Ca. 1.6 mio bind, heraf ca. 21.600 mikroformer og ca. 11.500 kortenheder. Ca. 31.000 hyldemeter. Ca. 6.000 løbende periodica, ca. 4.600 elektroniske tidsskrifter.

Dansk hovedfagbibliotek og tillige Københavns Universitetsbibliotek for Natur- og Sundhedsvidenskab.
Instituttjenesten varetager katalogisering og konsulentopgaver for en række institutter under de natur- og lægevidenskabelige fakulteter.
Depotbibliotek for WHO.
Fagområder: Natur- og sundhedsvidenskab.
Databaseadgang: Cosmos. (COpenhagen Scientific and Medical Online System) med adgang til hele DNLB's bestand fra ca. 1.500 og frem. Endvidere Stenobasen

med litteratur om og af Niels Steensen samt til digitaliseringen af Flora Danica. Adgang til Cosmos: www.dnlb.dk/
Biblioteksnummer: 820020
Bibliotekskode: DNLB.

Danmarks Pædagogiske Bibliotek
National Library of Education.
Biblioteket er hovedbibliotek for Danmarks Pædagogiske Universitet og landets hovedfagbibliotek for pædagogik, uddannelsessystemer, pædagogisk psykologi, børne- og ungdomspsykologi, og børne- og ungdomslitteratur.

HOVEDBIBLIOTEK
Emdrupvej 101,
Postboks 840
2400 København NV
Telefon: 88 88 93 00.
Telefax: 88 88 93 90 (Administration)
Telefax: 88 88 93 91 (Udlån).
E-post: dpb@dpu.dk.
Hjemmeside: www.dpb.dpu.dk
Åbningstid: Ma.-to.: 10-20, fre.: 10-18, lø.: 11-15. Sommer: Ma.-fre.: 10-16.
Postgiro: 1 06 19 25.
Leder: Overbibliotekar Søren Carlsen.
Universalsamling med vægt på pædagogik, psykologi og skolens fag.
Specialsamling om teoretisk og praktisk pædagogik, fagenes pædagogik og børne- og ungdomspsykologi.
Danske skolebøger til brug i folkeskolen, gymnasiet m.m.
Danske og udenlandske børnebøger og litteratur om børns læsning.
Biblioteket rummer ca. 785.000 bind, ca. 600.000 microfiche og film og ca. 7.000 tidsskrifter.
Databaseadgang: www.dpb.dpu.dk (DPBase).
Bibliotekets database indeholder tillige poster og lokaliseringer fra bibliotekerne på Fysioterapeutskolen i Esbjerg, Amtscentret for Undervisning, Viborg Amt, CVU Fyn, CVU Nord, Jysk Center for Videregående Uddannelse, CVU Sønderjylland, CVU Vest, CVU Midt/Vest og CVU Syd.
Basen rummer ca. 456.000 poster, heraf er 7.700 tidsskrifter.
Biblioteksnummer: 820070.
Bibliotekskode: DPB.

Færøerne.
Landsbibliotek og centralbibliotek
Føroya Landsbókasavn
National Library, the Faroe Islands.
Postboks 61, J. C. Svabosgøta 16,
110 Tórshavn.
Telefon: (00-298) 31 16 26 og 31 32 40.
Telefax: (00-298) 31 88 95.
E-post: utlan@flb.fo (bibliotek).
Hjemmeside: www.flb.fo
Ma., ti. og ons.: 10-20, to. og fre.: 10-17
Leder: Landsbókavørdur (landsbibliotekar) Martin Næs.
Vicelandsbibliotekar: Durita Joensen.
Landsbiblioteket: 147.000 bd.
Folke- og skolebiblioteker: 255.000 bd.
Særsamlinger: Føroyadeildin (færøske afdeling): 13.650 bd. og 1.680 håndskriftpakker.
Maria Mikkelsens savn: 2.700 bd.
Visindadeildin (forskningsafdelingen): 20.000 bd. hovedsagelig nordisk filologi og naturhistorie.
Desuden: I pjecesamling: 6.000 numre, 700 breve.
Ca. 1.540 færøske grammofonplader, kassettebånd, cd'ere og videobånd samt 578 ruller mikrofilm.

Det Grønlandske Landsbibliotek
Nunatta Atuagaateqarfia
Public & National Library of Greenland.
Postboks 1011, 3900 Nuuk, Grønland.
Telefon: (00 299) 32 11 56.
Telefax: (00 299) 32 39 43.
E-post: nalib@katak.gl
Hjemmeside: www.katak.gl
Forsendelser til biblioteket pr. luftpost.
Landsbibliotekar: Elisa Jeremiassen.
Overbibliotekar: Hanne Kristoffersen.
Leder af Groenlandicaafdelingen: Erika Nielsen.
Ca. 159.500 bind i hele Nunatta Atuagaateqarfia.

Afdeling i Danmark,
L. E. Bruunsvej 10, 2920 Charlottenlund.
Telefon: 39 64 59 22.
Telefax: 39 64 43 82.
Leder af afdelingen i Danmark:
Henrik Høyer.
E-post: kraemer@inet.uni2.dk

Roskilde Universitetsbibliotek
Roskilde University Library
Universitetsvej 1, Postbox 258,
4000 Roskilde.
Telefon: 46 74 20 00
direkte: 46 74 + lokalnr.
Telefax: 46 74 30 90 (adm.).
Telefax: 46 74 30 99 (udlån).
E-post: rub@ruc.dk
Hjemmeside: www.rub.ruc.dk
Postgiro: 140 3443.
Åbningstider: Ma.-fre.: 9-18 (juli-august 9-15).
Ledelse:
Overbibliotekar Niels Senius Clausen, lokal 2235.
Planlægningschef Claus Vesterager Pedersen, lokal 2239.
Publikumschef Peter Søndergaard, lokal 2287.
Adm/sekretariat (lok. 2233/2234).
Lånervejledning (lok. 2207).
Fjernlån (lok. 2237).
Ca. 600.000 bd., ca. 250.000 AV-enh., ca. 3.100 løbende periodica og ca. 7.000 elektroniske tidsskrifter.
Fagområder: Humaniora, samfundsvidenskab, naturvidenskab.
EU-dokumentationscenter.
FN-depotbibliotek.
Biblioteksnummer: 820040
Bibliotekskode: RUB.

Syddansk Universitetsbibliotek
University Library of Southern Denmark.
Campusvej 55, 5230 Odense M.
Telefon: 65 50 10 00.
Telefax: 65 50 26 01 (Adm.).
E-post: sdub@bib.sdu.dk
Hjemmeside: www.bib.sdu.dk
Postgiro: 1 14 64 40
Ledelse:
Overbibliotekar: Aase Lindahl.
Førstebibliotekar: Ingelise Stæhr.
Førstebibliotekar: Holger Dyrbye.
Førstebibliotekar: Poul Hynding.

Ca. 1,3 mio. bind, 100.000 mikroformer, 6.000 kartografiske dokumenter, 29.500 musikalier samt 15.000 AV dokumenter.
5.000 løbende periodica og 9.000 e-tidsskrifter.
Fagområder: Religion, sprog, litteratur, filosofi, historie, journalistik, samfundsvidenskaber, økonomi, handel, matematik, naturvidenskab, idræt, medicin samt musik.

Biblioteket er opbygget af 4 campusbiblioteker:

Syddansk Universitetsbibliotek, Odense
Campusvej 55, 5230 Odense M.
Telefon: 65 50 10 00
Telefax: 66 15 81 62
E-post: sdub@bib.sdu.dk
Hjemmeside: www.bib.sdu.dk
Åbningstider: Ma.-to.: 8-19, fre: 8-16, lø.: 10-15.
Kortere åbningstider i sommertiden og omkring
helligdage. Se information på bibliotekets hjemmeside.
EU-Dokumentationscenter (EDC).
Biblioteksnummer: 820030.
Bibliotekskode: SDUB-OUB.

Musikafdeling: Islandsgade 2,
5000 Odense C.
Telefon: 66 11 04 38 lokal 19.
Telefax: 66 11 06 78.
E-post: musik@bib.sdu.dk
Åbningstider: Ma.-to.: 9-16.30, fre.: 9-16.
Kortere åbningstider i sommertiden og omkring
helligdage. Se information på bibliotekets hjemmeside.
Biblioteksnummer: 820036.
Bibliotekskode: SDUB-MUS.

Matematisk Bibliotek
Telefon: 65 50 23 90.
Åbningstider: Ma.-to.: 8-16, fre.: 8-13.
Biblioteksnummer: 820037.
Bibliotekskode: SDUB-MB.

Videncentret
Odense Universitetshospital
Telefon: 65 41 35 57
Telefax: 63 12 17 92
Åbningstider: Ma.-to.: 8-16, fre.: 8-15. Onsdage i perioden 1.9.-31.5.: 8-18.
Kortere åbningstider i sommertiden og omkring
helligdage. Se information på bibliotekets hjemmeside.
Biblioteksnummer: 851380.
Bibliotekskode: VCOUH.

Syddansk Universitetsbibliotek, Esbjerg
Niels Bohrs Vej 9, 6700 Esbjerg.
Telefon: 65 50 41 22.
Telefax: 76 10 45 77.
E-post: esbjerg@bib.sdu.dk
Hjemmeside: www.bib.sdu.dk

Åbningstider: Ma. og to.: 8-16, ti. og ons.:
8-17.30, fre.: 8-14, lø. i ulige uger 9-13.
Kortere åbningstider i sommertiden og omkring
helligdage. Se information på bibliotekets hjemmeside.
Bibliotek for historie, erhvervssprog, samfunds-
videnskaber, økonomi og handel. Biblioteket har en del litteratur om Østeuropa.
Europæisk Dokumentationscenter (EDC).
Biblioteksnummer: 820031.
Bibliotekskode: SDUB-E.

Syddansk Universitetsbibliotek, Kolding
Engstien 1, 6000 Kolding.
Telefon: 65 50 14 37
Telefax: 76 30 19 23
E-post: kolding@bib.sdu.dk
Åbningstider: Ma. og to.: 8-19, ti. og ons.:
8-16, fre.: 8-14.
Biblioteket holder åbent 2 lørdage i hver af månederne januar-maj og september-december 9-13
(se efter opslag).
Kortere åbningstider i sommertiden og omkring
helligdage. Se information på bibliotekets hjemmeside.
Bibliotek for alment sprog, engelsk, nordisk erhvervs-
sprog, økonomi og handel.
Biblioteksnummer: 820032.
Bibliotekskode: SDUB-K.

Syddansk Universitetsbibliotek, Sønderborg
Grundtvigs Allé 150, 6400 Sønderborg.
Telefon: 65 50 11 60.
Telefax: 74 43 78 84.
E-post: sonderborg@bib.sdu.dk
Åbningstider: Ma. og ons.: 8-16, ti. og to.:
8-17.45, fre.: 8-14.
Kortere åbningstider i ommertiden og omkring
helligdage. Se information på bibliotekets hjemmeside.
Bibliotek for alment sprog, erhvervssprog, samfunds-
videnskaber, økonomi, handel og teknik.
Biblioteksnummer: 820033.
Bibliotekskode: SDUB-S.

Aalborg Universitetsbibliotek
Aalborg University Library.
Langagervej 2, Postboks 8200,
9220 Aalborg Øst.
Telefon: 96 35 94 00.
Telefax: 98 15 68 59.
E-post: aub@aub.aau.dk
Hjemmeside: www.aub.aau.dk
Ledelse:
Overbibliotekar Niels-Henrik Gylstorff.
Souschef Karl Evald Kristensen.
Publikumschef Maj Rosenstand.
Accessionschef Thøger Kristensen.

Ca. 700.000 bd., 150.000 mikroformer, 3.500 løbende periodica, 10.000 e-tidsskrifter og 13.000 digitale monografier.
Fagområder: Humaniora, samfundsvidenskab, teknik og naturvidenskab.
EU-Dokumentationscenter.

Filialer:
Teknisk/naturvidenskabeligt bibliotek, Sohngårdsholmsvej 57.
Telefon: 96 35 94 10.

Bibliotek for matematik, datalogi og svagstrømsteknik,
Fredrik Bajers Vej 7.
Telefon: 96 35 94 04.

Bibliotek for basisstuderende,
Strandvejen 12-14.
Telefon: 96 35 94 12.

Biblioteksnummer: 820050
Bibliotekskode: AUB.

Aalborg Universitetsbibliotek, Esbjerg.
Bibliotek for kemi og anvendt ingeniørvidenskab,
Niels Bohrs Vej 8,
6700 Esbjerg.
Telefon: 75 12 78 45.
Telefax: 75 13 78 97.
E-post: aube@aub.aau.dk
Hjemmeside: www.aub.aau.dk
Biblioteksnummer: 820051.
Bibliotekskode: AUBE.

Bog- og biblioteksvæsen

Hovedfagbiblioteker: Danmarks Biblioteksskoles Bibliotek og Det kongelige Bibliotek. Andre biblioteker med betydelig dækning inden for områderne: Danmarks Tekniske Videncenter, Statsbiblioteket og Aalborg Universitetsbibliotek.

Danmarks Biblioteksskoles Bibliotek

The Royal School of Library and Information Science. The Library.
Birketinget 6, 2300 København S.
Telefon: 32 58 60 66.
Telefax: 32 84 02 01.
E-post: dbilaan@db.dk (Udlånet).
Hjemmeside: www.db.dk/dbi/home_dk.htm
Åbningstider: Ma.-to.: 9-16, fre.: 9-15.
Leder: Overbibliotekar Ivar A. L. Hoel.
158.000 bind samt 6.500 mikroformer, 4.200 AV-dokumenter, 15.000 elektroniske dokumenter og 15.000 andre dokumenter, herunder en bibliotekshistorisk samling af fotografier, årsberetninger og plakater, 1.028 løbende serietitler.
Hovedfagbibliotek for biblioteksfaglig litteratur.
Biblioteksnummer: 830010
Bibliotekskode: DBi.

Danmarks Bogmuseum. Det Kongelige Bibliotek, Slotsholmen

Danish Museum of Books and Printing. The Royal Library.
Postboks 2149, 1016 København K.
Telefon: 33 47 47 47.
Telefax: 33 14 61 33.
E-post: sbu@kb.dk
Hjemmeside: www.kb.dk
Besøgsadresse:
Center for Manuskripter & Boghistorie,
Søren Kierkegaards Plads 1.
Åbningstider: Ma.-fre.: 10-17, ons.: 12-19. Faste lukkedage og kortere åbningstider sommer og jul se: www.kb.dk
Samlinger:
Inkunabelsamlingen: ca. 4.500 værker trykt før 1501.
Postinkunabelsamlingen: ca. 6.500 bind trykt 1501-1530.
Pergamentsamlingen: 125 bind trykt på pergament.
Boghistorisk Studiesamling: ca. 21.000 bind., ca. 8.000 mikroformer. Studiesamling med eksempler på karakteristiske bogbind, -tryk, -illustrationer, proveniens etc. bl.a. 7.000 bind stor samling af særligt kostbare bøger, der rummer mange eksempler på boghistorisk interessante bøger.
Desuden indgår de ældste dele af de danske samlinger samt Håndskriftafdelingens middelalderlige codices i Danmarks Bogmuseum.
Fagområde: Boghistorie.
Biblioteksnummer: 810010
Bibliotekskode: KB.

Aviser, journalistik og massemedier

Hovedfagbibliotek for massemedieforskning: Statsbiblioteket. (Se også Det Kongelige Bibliotek).

Avissamlingen. Det Kongelige Bibliotek. Slotsholmen

The Newspaper Collection. The Royal Library, Slotsholmen.
Postboks 2149, 1016 København K.
Telefon: 33 47 47 47.
Telefax: 33 93 22 18.
Besøgsadresse: Læsesal Øst,
Søren Kierkegaards Plads 1.
Åbningstider: Ma.-fre.: 10-17, ons. tillige 17-19. Første lørdag i måneden: 10-14.
Leder: Førstebibliotekar Charlotte Rohde.
Fagområde: Alle danske aviser. (Aflæggeraviser må dog søges på Statsbiblioteket). Desuden udvalg af udenlandske aviser i papir- eller mikrofilmudgave.
Biblioteksnummer: 810010
Bibliotekskode: KB.

DR

The Danish Broadcasting Corporation.
Forespørgsler vedr. radio- og TV-udsendelser:
Telefon: 35 20 35 20.
Hjemmeside: www.dr.dk/kontaktdr

DR Arkiv og Research Center (DR ARC).

Biblioteket i Radiohuset
Rosenørns Allé 22,
1999 Frederiksberg C.
Telefon: 35 20 55 80.

Telefax: 35 20 55 90.
Åbningstider: Ma.-fre.: 9-18.
Leder: Jette Rist Bork.
Ca. 27.500 bind, ca. 300 tidsskrifter.
Begrænset udlån.
Biblioteksnummer: 860032.
Bibliotekskode: DRRA.

DR Arkiv og Research Center (DR ARC).
Biblioteket i TV-Byen
NB A/S,
Mørkhøjvej 500, 2860 Søborg.
Telefon: 35 20 38 60.
Telefax: 35 20 38 90.
Åbningstider: Ma.-fre.: 9-16.
Leder: Jette Rist Bork.
Ca. 35.000 bind, ca. 150 tidsskrifter.
Begrænset udlån.
Biblioteksnummer: 860030.
Bibliotekskode: DRTV.

Journalisthøjskolens Bibliotek
The Danish School of Journalism. The Library.
Olof Palmes Allé 11, 8200 Århus N.
Telefon: 89 44 03 92.
Telefax: 86 16 89 10.
E-post: bibliotek@djh.dk
Hjemmeside: http://afdelinger.djh.dk/bibliotek
20.500 bibliografiske enheder.
Fagområde: Områder med journalistisk relevans. Især dokumentation om samfundsmæssige forhold.
Særsamling: Pressebibliotek med bøger og tidsskrifter om journalistik og massekommunikation.
Biblioteksnummer: 830140
Bibliotekskode: DJH.

Statens Avissamling
State Newspaper Collection.
Universitetsparken, 8000 Århus C.
Telefon: 89 46 20 22.
Telefax: 89 46 21 30.
E-post: hrn@statsbiblioteket.dk og emh@statsbiblioteket.dk
Åbningstider: Aviserne, der kun udlånes i form af mikrofilm, kan benyttes på Statsbibliotekets læsesal mandag-fredag 9-18, lørdag 11-14.
Ekspedition fra samlingen, mandag-fredag 10-15, lørdag ingen ekspedition.
Juli og august er biblioteket lukket om lørdagen.
Leder: Sektionsleder Erling Midtgaard Hanssen.
Statens Avissamling er oprettet ved lov af 1916 og forøges ved pligtaflevering. Institutionen er en del af Statsbiblioteket.
Fagområde: Danske og udenlandske aviser.
Biblioteksnummer: 820010
Bibliotekskode: SB.

TV/Midt-Vest. Biblioteket
TV/Midt-West. The Library.
Søvej 2, 7500 Holstebro.
Telefon: 96 12 12 12.
Telefax: 96 12 12 13.
E-post: piha@tvmidtvest.dk
Åbningstider: Ma.- to.: 8.30-15.
Leder: Pia Hald.
Telefon: 96 12 12 59.
Ca. 1.000 bind, ca. 125 tidsskrifter, ca. 35.000 Beta bånd og 2.000 digitale bånd.
Kun internt udlån.
Biblioteksnummer: 500193

TV2/Danmark. Biblioteket
TV2/Denmark. The Library
Rugaardsvej 25, 5100 Odense C.
Telefon: 65 91 91 91.
Direkte 65 91 11 46, lok. 1850.
Telefax: 65 90 62 98.
E-post: peho@tv2.dk
Leder: Peter Holm Lindgaard.
Ca. 4.500 bd., ca. 400 tidsskrifter, ca. 25.000 betabånd, ca. 4.000 cd'ere.
Kun internt udlån.
Biblioteksnummer: 570060
Bibliotekskode: TV2.

Filosofi og psykologi

Hovedfagbiblioteker: Danmarks Natur- og Lægevidenskabelige Bibliotek (klinisk psykologi, biologisk psykologi, dyrepsykologi), Danmarks Pædagogiske Bibliotek (pædagogisk psykologi, børne- og ungdomspsykologi), Det kongelige Bibliotek. Andre biblioteker med betydelig dækning inden for områderne: Syddansk Universitetsbibliotek (filosofi), Roskilde Universitetsbibliotek, Statsbiblioteket.

Københavns Universitet.
Institut for Psykologi. Biblioteket
University of Copenhagen.
Department of Psychology. The Library.
Njalsgade 88, 2300 København S.
Telefon: 35 32 88 18.
Telefax: 35 32 87 45.
E-post: bibliotek@psy.ku.dk
Hjemmeside: www.psyk.ku.dk/bibliotek
Læsesal tilgængelig efter aftale.
Bibliotekarer: Lene Seedorff og Karin Søndergaard Winther.
Præsensbibliotek med begrænset udlån, formidlet via KB eller DNLB.
Fagområde: Psykologi.
Biblioteksnummer: 840630
Bibliotekskode: KU-IP.

Aarhus Universitet. Psykologisk Institut. Biblioteket
University of Aarhus. Department of Psychology. The Library.
Nobelparken, Jens Chr. Skous Vej 4,
8000 Århus C.
Telefon: 89 42 49 46.
Telefax: 89 42 49 01.
E-post: biblio@psy.au.dk
Hjemmeside: www.psy.au.dk/bib
Åbningstider:
Januar: Ma.-to.: 10-15, fre.: 9-14.
Februar-maj: Ma.-to.: 9-15.30, fre.: 9-15.
Juni: Ma.-to.: 10-15, fre.: 9-14.
Juli: Lukket.
August: Ma.-fre.: 10-12.
September-december: Ma.-to.: 9-15.30, fre.: 9-15.
Leder: Bibliotekar Jette Bødker.
Fagområde: Psykologi.
Ca. 25.000 bd., 170 løbende tidsskrifter.
Særsamlinger: Specialesamling, testsamling.
Udlån gennem Statsbiblioteket.
Specialer og tests samt tidsskrifter kan kun benyttes på stedet.
Biblioteksnummer: 840830
Bibliotekskode: ÅU-PI

Elektronisk databehandling

Hovedfagbiblioteker: Danmarks Natur- og Lægevidenskabelige Bibliotek (datalogi), Danmarks Tekniske Videncenter & Bibliotek (datamatik), Roskilde Universitetsbibliotek (datalogi). Andet bibliotek med betydelig dækning inden for området: Statsbiblioteket.

Københavns Universitet. Datalogisk Institut. Biblioteket
University of Copenhagen. Department of Computer Science. The Library.
Universitetsparken 1, 2100 København Ø.
Telefon: 35 32 13 61.
Telefax: 35 32 14 01.
E-post: bibliotek@diku.dk
Åbningstider. Ma. og ons.: 9-12, ti., to. og fre.: 9-15. (Januar, juli og august indskrænket åbningstid).
Leder: Bibliotekar Birthe Ilsøe Hougaard.
Intet hjemlån.
10.000 bd., 220 serier.
Fagområde: Datalogi.
Biblioteksnummer: 840140
Bibliotekskode: KU-DI.

Teologi

Hovedfagbiblioteker: Det Kongelige Bibliotek, Statsbiblioteket (missionsvidenskab).

Grundtvig-Biblioteket
The Grundtvig-Library.
Farvergade 27, 1463 København K.
Telefon: 33 73 28 10.
Telefax: 33 73 28 06.
E-post: kontor.grb@gbib.ku.dk
Hjemmeside: www.vartov.dk
Åbningstider: Ma. og to.: 10-17, ti., ons. og fre.: 10-15.
Kontaktperson: Bibliotekar Liselotte Larsen.
Fagområde: Litteratur af og om N.F.S. Grundtvig, samt litteratur der har forbindelse til den grundtvigske bevægelse: kirke, teologi, historie, personalhistorie, litteratur, højskole og friskole.
Ca. 8.000 bind., ca. 235 hyldemeter samt 15 løbende tidsskrifter.

Kun benyttelse på stedet.
Biblioteksnummer: 500320
Bibliotekskode: GB.

Jødisk Pædagogisk Center
Jewish Pedagogic Center.
Bomhusvej 18, 2100 København Ø
Telefon: 39 29 95 00.
Telefax: 39 29 45 20.
E-post: jpc@carolineskolen.dk
Åbningstider: Telefonisk henvendelse vedrørende tidsbestilling.
Lukket i juli måned.
Leder: Charlotte Lang.
Ca. 4.500 bd., 20 løbende tidsskrifter.
Fagområde: Jødisk religion, historie og kultur, herunder zionismens historie og Israel.
Biblioteksnummer: 561370
Bibliotekskode: JPC.

Københavns Universitet.
Afd. for Kirkehistorie. Biblioteket
University of Copenhagen Department of Church History. The Library.
Købmagergade 44-46, 1150 København K.
Telefon: 35 32 36 10.
Telefax: 35 32 36 39.
E-post: anp@teol.ku.dk
Hjemmeside: www.teol.ku.dk/bs/
Åbningstider begge afdelinger: 9-15.
Bibliotekarer:
Katrine Raatz (Telefon: 35 32 36 99).
Bodil Glenstrup. (Telefon: 35 32 36 72).
Anne Nørgaard-Pedersen. (Telefon: 35 32 37 01).

1. Afdeling for Dansk Kirkehistorie. Særsamlinger: Kalkmaleriregistranten, Grundtvigsamling. Dansk hymnologisk samling (især danske andagts- og salmebøger fra 17. århundrede til nutiden).
Leder: Lektor Niels Kastfelt.
756 hyldemeter.

2. Afdeling for Kirke- og Missionshistorie. Særlig samling af litteratur om Den 3. Verdens kirkehistorie.
354 hyldemeter.
Biblioteksnummer: 840340
Bibliotekskode: KU-AKh.

Københavns Universitet.
Afd. for Bibelsk Eksegese. Biblioteket
University of Copenhagen. Department of Biblical Studies. The Library.
Købmagergade 44-46, 1150 København K.
Telefon: 35 32 36 45.
35 32 36 46.
Telefax: 35 32 36 52.
E-post: kmr@teol.ku.dk
Hjemmeside: www.teol/ku.dk/bs/
Åbningstider: 9-15.
Leder: Lektor Geert Hallbäck.
Bibliotekarer:
Katrine Raatz (Telefon: 35 32 36 99).
Bodil Glenstrup. (Telefon: 35 32 36 72).
Anne Nørgaard-Pedersen. (Telefon: 35 32 37 01).
380 hyldemeter.
Fagområde: Gl. Testamente, Ny Testamente, Judaica.
Biblioteksnummer: 840780
Bibliotekskode: KU-ABE.

Københavns Universitet.
Afd. for Systematisk Teologi. Biblioteket
University of Copenhagen. Institute for Systematic Theology. The Library.
Købmagergade 44-46, 1150 København K.
Telefon: 35 32 36 75.
Telefax: 35 32 36 84.
E-post: bg@teol.ku.dk
Hjemmeside: www.teol.ku.dk/bs/
Åbningstider samtlige afdelinger: 9-15.
Bibliotekarer:
Katrine Raatz (Telefon: 35 32 36 99).
Bodil Glenstrup. (Telefon: 35 32 36 72).
Anne Nørgaard-Pedersen. (Telefon: 35 32 37 01).
Leder: Lektor, dr. theol. Bent Flemming Nielsen.

1. Afdeling for Dogmatik, Etik og Religionsfilosofi.
Ca. 190 hyldemeter.

2. Afdeling for Økumenisk teologi.
Særsamling: 2. Vatikanerkoncils Constitutiones, Decreta et Declarationes. – Acta Synodalia fra 2. Vatikanerkoncil.
Ca. 185 hyldemeter.

3. Søren Kierkegaard – biblioteket.
Særsamling: Rekonstruktion af Søren Kierkegaards private bibliotek. P.t. opstil-

let på Søren Kirkegaard Forsknings Centret, Store Kannike Stræde 15.
Ca. 150 hyldemeter.

4. Afdeling for Praktisk Teologi.
Fagområde: Praktisk teologi. Religionspædagogik, -psykologi og -sociologi. Metodologi.
Ca. 182 hyldemeter.

Biblioteksnummer: 840510
Bibliotekskode: KU-AST.

Københavns Universitet. Institut for Tværkulturelle og Regionale Studier – Sprog, Religion og Samfund. Afdeling for Indianske Sprog og Kulturer. Biblioteket
University of Copenhagen. Institute of Cross-cultural and Regional Studies – language, Religion and Society. Department of American Indian Languages and Cultures. The Library.
Artillerivej 86, 2300 København S.
Telefon: 35 32 89 68.
E-post: jane@hum.ku.dk
Ma.-fre.: 9-18.
Aften og weekend åbent for studerende og ansatte med nøglekort.
Bibliotekar: Jane Mortensen.
Ca. 5.000 bd.
Fagområder: Indianske sprog og kulturer.
Biblioteksnummer: 840470
Bibliotekskode: KU-IR.

Københavns Universitet. Institut for Tværkulturelle og Regionale Studier – Sprog, Religion og Samfund. Afdeling for Religionshistorie. Biblioteket
University of Copenhagen. Institute for Cross-cultural and Regional Studies – Language, Religion and Society Department of History of Religions. The Library
Artillerivej 86, 2300 Københavns S.
Telefon: 35 32 89 68.
E-post: jane@hum.ku.dk
Ma.-fre.: 9-18.
Aften og Weekend åbent for studerende og ansatte med nøglekort.
Bibliotekar: Jane Mortensen.
Ca. 22.500 bd.
Fagområder: Kristendomshistorie, religionshistorie og religionssociologi.
Biblioteksnummer: 840470
Bibliotekskode: KU-IR.

Niels Steensens Bibliotek
Niels Steensen's Library.
Gl. Kongevej 15 B, st., 1610 København V.
Telefon: 33 55 60 60.
E-post: nsb@katolsk.dk
Åbningstider: To.: 15-18, søn.: 11-14.
Leder: Leif Kristiansen.
Ca. 5.000 bibliografiske enheder.
Fagområde: Katolsk litteratur.
Biblioteksnummer: 560170
Bibliotekskode: NiSB.

Sankt Andreas Bibliotek
Sct. Andreas Library.
Gl. Kongevej 15 A, 1610 København V.
Telefon: 33 55 60 90.
Telefax: 33 55 60 95.
E-post: bibliotek@katolsk.dk
Åbningstider: Ti., ons. og to.: 10-16.
Leder: Robert Showers O.F.M. Conv.
Bibliotekar: Monica Folsach.
Ca. 50.000 bd., 100 tidsskrifter.
Den katolske kirkes teologiske bibliotek i Danmark.
Fagområde: Teologi, eksegese, kirkehistorie, filosofi, spiritualitet.
Biblioteksnummer: 560190
Bibliotekskode: SctAnB.

Teologisk Pædagogisk Center Løgumkloster. Biblioteket
Church of Denmark. Center for Theology and Religious Education. The Library.
Kirkeallé 2, 6240 Løgumkloster.
Telefon: 74 74 32 13.
Telefax: 74 74 50 13.
E-post: hdk@km.dk
Hjemmeside: www.locus-dei.dk
Åbningstider: Ma.-fre.: 9-16.
Ingen udlån.
Bibliotekar: Helle D. Kjeldsen.
Ca. 30.000 bind, ca. 200 tidsskrifter, dias, AV-medier.
Fagområder: Religionspædagogik, religionspædagogiske undervisningsmaterialer, teologi.
Biblioteksnummer: 852470
Bibliotekskode: TPCLP.

Rets- og samfundsvidenskab

Hovedfagbiblioteker: Danmarks Statistiks Bibliotek, Folketingets Bibliotek og Oplysningstjeneste, Det Kongelige Bibliotek, Statsbiblioteket (massemedieforskning). Andre biblioteker med betydelig dækning inden for området: Syddansk Universitetsbibliotek (politik og sociale fag samt EU-dokumentationscenter), Roskilde Universitetsbibliotek (økonomi, politik, forvaltning).

Det Administrative Bibliotek

The Administrative Library.
Slotsholmsgade 12, 1216 København K.
Telefon: 33 92 46 95 og 33 92 46 91.
Telefax: 33 91 06 29.
E-post: dab@dab.dk
Hjemmeside: www.dab.dk
Åbningstider: Ma., ti. og to.: 10-16.30, ons.: 10-17, fre.: 10-16.
Juli måned: Alle dage 10-13.
Leder: Karen Grundvad Kvist.
Begrænset udlån.
Ca. 160.000 bd.
Bibliotek og dokumentation for centraladministrationen. Alle emner ang. offentlig forvaltning m.m. Danske, svenske og norske statslige publikationer. MiniBib – ministeriernes edb-biblioteckssystem med ca. 30 forvaltningsbiblioteker. Biblioteket betjener efter særlig aftale Energistyrelsen og Miljøstyrelsen.
Biblioteksnummer: 850010
Bibliotekskode: AdmB.

AKF's Bibliotek. AKF, Amternes og Kommunernes Forskningsinstitut

AKF. Institute of Local Government Studies. The Library.
Nyropsgade 37, 1602 København V.
Telefon: 33 14 59 49 (tast 64).
Telefax: 33 15 28 75
E-post: lc@akf.dk
Hjemmeside: www.akf.dk
Åbningstider: Ma. og to.: 8-16, ti., ons. og fre.: 8-12.
Leder: Lisa La Cour.
Ca. 6.000 bd. 150 tss.
Intet offentligt udlån. Begrænset udlån til biblioteker.
Fagområder: Offentlig forvaltning, økonomi, socialvæsen, arbejdsmarkedsforhold, regionaludvikling, miljø, energi m.m. Evalueringsteori og -metode, forsknings- og organisationsteori.
Biblioteksnummer: 550080
Bibliotekskode: AKF.

Arbejderbevægelsens Bibliotek og Arkiv

The workers' Museum & The Labour Movement Library and Archive
(Arbejdermuseet & Arbejderbevægelsens Bibliotek og Arkiv)
Rømersgade 22, 1362 København K.
Telefon: 33 93 25 75.
Telefax: 33 14 52 58.
E-post: aba@aba.dk
Hjemmeside: www.aba.dk
Åbningstider: Ekspedition og læsesal: Ma.-fre.: 10-16.
Vejledning: Ma.-fre.:13-16.
Billedarkiv: Efter aftale. (Aftale træffes: Ma.-ons.: 10-16).
Bibliotek og arkiv: Henning Grelle.
Biblioteket: 60.000 bd., 7.000 tidsskrifter.
Arkivet: 2.500 organisationsarkiver, 275 personarkiver.
Særsamlinger: 3 millioner fotografier, 10.000 plakater, 4.000 bånd og plader, 1.400 utrykte specialer, 1.000 faner, 500 sangbøger. De centrale arbejderaviser i original og/eller mikrofilm.
Fagområde: Arbejderbevægelsen, politisk, fagligt og kulturelt.
Biblioteksnummer: 850020
Bibliotekskode: ABA.

Arbejdsmiljøinstituttet. Biblioteket

National Institute of Occupational Health. The Library.
Lersø Parkallé 105, 2100 København Ø.
Telefon: 39 16 52 00.
Telefax: 39 16 52 01.
E-post: bibliotek@ami.dk
Hjemmeside: www.ami.dk
Leder: Bibliotekar Elizabeth Bengtsen.
Kun telefonisk henvendelse.
Intet udlån.
Fagområde: Arbejdsmiljø.
Biblioteksnummer: 852300
Bibliotekskode: AMI.

Cekvina. Center for kvindeforskning. Biblioteket og Dokumentationscentret
se Aarhus Universitet. Biblioteket for Sprog, Litteratur og Kultur side 141.

Center for Freds- og Konfliktforskning. Biblioteket
se DCISM Biblioteket side 101.

Center for Frivilligt Socialt Arbejde. Biblioteket
The Volunteer Centre Denmark. The Library.
Pantheonsgade 5, 3., Postboks 158,
5100 Odense C.
Telefon: 66 14 60 61.
Telefax: 66 14 20 17.
E-post: info@frivillighed.dk
Hjemmeside: www.frivillighed.dk
Åbningstider: Ma.-fre.: 10-16.
Leder: Bibliotekar Louise Rasmussen.
Ca. 4.000 bind, avisudklipsamling, ca. 150 løbende tidsskrifter.
Intet udlån, kun læsesalsbenyttelse.
Fagområde: Frivilligt socialt arbejde.
Biblioteksnummer: 852490
Bibliotekskode: CFSA.

Center for Udviklingsforskning
se DCISM Biblioteket side 101.

Danmarks Forvaltningshøjskoles Bibliotek
Danish School of Public Administration. The Library.
Lindevangs Allé 6-12, Postboks 235,
2000 Frederiksberg.
Telefon: 38 14 53 23.
Telefax: 38 14 52 68.
E-post: bib@dfhnet.dk
Hjemmeside: www.dfhnet.dk
Åbningstider: Ma., ti., to. og fre.: 9-15.
Bibliotekar: Vakant.
Fagområde: Social, forvaltnings- og samfundsvidenskabelig litteratur.
Udlån for personer med tilknytning til forvaltningshøjskolen.
Biblioteksnummer: 830120
Bibliotekskode: DFOH.

Danmarks Statistiks Bibliotek og Information
Statistics Denmark. Library and Information.
Besøgsadresse: Sankt Kjelds Plads 11,
Postadresse: Sejrøgade 11,
2100 København Ø.
Telefon: 39 17 30 30.
Telefax: 39 17 30 03.
E-post: bib@dst.dk
Hjemmeside: www.dst.dk/bibliotek
Postgiro: 7 11 38 11.
Åbningstider: Ma.-to.: 10-15, fre.: 10-14.
Leder: Kontorchef Per Knudsen.
231.000 bd. – 3.800 hyldemeter.
Hovedfagbibliotek for beskrivende statistik.
Biblioteksnummer: 850050
Bibliotekskode: DStat.

Dansk Arbejdsgiverforenings Info-Center
Danish Employers' Confederation. The Info-Center.
Vester Voldgade 113, 1790 København V.
Telefon: 33 38 92 22 eller 33 38 92 20.
Telefax: 33 12 29 76.
E-post: ifc@da.dk
Hjemmeside: www.da.dk
Åbningstider: Ma.-fre.: 8.30-16.30, lørdag lukket.
Fagområder: Arbejdsmarkedsforhold og arbejdsret.
Intet udlån.
25.000 bibliografiske enheder.
Biblioteksnummer: 560270
Bibliotekskode: DA.

Dansk Udenrigspolitisk Institut. Biblioteket
se DCISM Biblioteket side 101.

Det Danske Center for Menneskerettigheder. Biblioteket
se DCISM Biblioteket side 101.

Det danske Udvandrerarkiv
The Danish Emigration Archives.
Arkivstræde 1, Postboks 1731,
9100 Aalborg.
Telefon: 99 31 42 20.
Telefax: 98 10 22 48.
E-post: emiarch@emiarch.dk
Hjemmeside: www.emiarch.dk
Åbningstider: Ma.-to.: 9-16, fre.: 9-14. September-april: Ma.: 9-20.

Leder: Henning Bender.
Udlån ved anmodning gennem offentlige biblioteker og materiale kun til brug på læsesal.
Ca. 500 hyldemeter.
Fagområde: Dansk udvandrerhistorie. (Bibliotek og arkiv)
Biblioteksnummer: 850300
Bibliotekskode: DUA.

DCISM Biblioteket
Dansk Center for Internationale Studier og Menneskerettigheder. Biblioteket
Danish Centre for International Studies and Human Rights. The Library.
Strandgade 56, 1401 København K.
Telefon: 32 69 86 76.
Telefax: 32 95 65 58.
E-post: bibliotek@dcism.dk
Hjemmeside: www.dcism.dk/library/default.html
Leder: Svend Erik Lindberg-Hansen.
Ca. 90.000 bd. og ca. 1.000 løbende tidsskrifter/årbøger.
Fagområde:
Samfundsvidenskabelig, fortrinsvis forskningsbaseret litteratur. Dækker international politik, international sikkerhed og konflikter, dansk udenrigspolitik, nyere historie, udviklingsforskning og bistandssamarbejde samt menneskerettigheder bredt, med hovedvægten på juridiske aspekter. Desuden: Depotbibliotek for Europarådets materialer på menneskerettighedsområdet, herunder afgørelser fra Menneskerettighedsdomstolen samt focal point for FNs ikke-kommercielle materialer om menneskerettigheder; samling af småtryk vedr. dansk udenrigspolitik og international politik; dele af samlingerne fra de tidligere biblioteker i Udenrigsministeriet og Danidas Kursuscenter Hornbækhus indgår.
Biblioteker har offentlig adgang samt i et vist omfang udlån. Mulighed for fotokopiering samt adgang til reservation af bibliotekslæsepladser.
Bibliotekets databaser er tilgængelige fra hjemmesiden. Speciel artikeldatabase med ca. 40.000 poster.
(DCISM Bibliotek er skabt i 2003 ved en sammenlægning af bibliotekerne på Center for Freds- og Konfliktforskning, Center for Udviklingsforskning, Dansk Udenrigspolitisk Institut samt Det Danske Center for Menneskerettigheder).
Biblioteksnummer: 850160

Europa-Kommissionen. Repræsentation i Danmark. Dokumentation & Web
European Commission. Representation in Denmark, Documentation and Web Unit.
Østergade 61, Postboks 144,
1004 København K.
Telefon: 33 14 41 40.
Telefax: 33 11 12 03.
E-post: eu@europa-kommissionen.dk
Hjemmeside: www.europa-kommissionen.dk
Kontorets åbningstider: Ma.-to.: 9-17, fre.: 9-16.
Personlig henvendelse efter aftale.
Leder: Thomas P. Christiansen.
Fagområde: EU-information. Officielle skriftlige og elektroniske kilder.
Biblioteksnummer: 860300
Bibliotekskode: EU.

Europa-Parlamentets Informationskontor i Danmark
EU Information Office of the European Parliament.
Christian IX's Gade 2, 2. sal,
1111 København K.
Telefon: 33 14 33 77.
Telefax: 33 15 08 05.
E-post: epkobenhavn@europarl.eu.int
Hjemmeside: www.europarl.dk
Åbningstider: Ma.-to.: 9-16.30, fre.: 9-15.
Leder: Informationschef Søren Søndergaard.
Kontoret er dokumentations- og publikationscentral for alt hvad der vedrører Europa-Parlamentet. Ved henvendelse til kontoret kan dokumenter, publikationer, osv. rekvireres. Dagsordener og referater fra samlingerne i Strasbourg og Bruxelles kan rekvireres.

Folketingets Bibliotek, Arkiv og Oplysningstjeneste
Library, Archives and Information Department of the Danish Parliament.
Christiansborg, 1240 København K.
Telefon: 33 37 34 34.
Telefax: 33 14 70 60.
E-post: fbo@folketinget.dk
Åbningstider: I Folketingets mødeperioder: Ti.-to.: 9-17, ma. og fre.: 9-16.
Uden for Folketingets mødeperioder: Ma.-fre.: 9-15.
Leder: Folketingsbibliotekar og -arkivar Hanne Rasmussen.
Fagområde: Samfundsfag med vægt på retsvidenskab, politik, historie og internationale forhold.

Bibliotek for Folketingets medlemmer, ansatte i Folketinget og de politiske partigrupper, Folketingets presseloge og embedsmænd i centraladministrationen.
Begrænset adgang for andre, der vil benytte materiale inden for bibliotekets særområder.
Ca. 220.000 bd.
Biblioteksnummer: 860100
Bibliotekskode: FBO.

Folketingets EU-Oplysning
EU Information Centre of the Danish Parliament.
Christiansborg, 1240 København K.
Telefon: 33 37 33 37 (10-16).
Telefax: 33 37 33 30.
E-post: euopl@ft.dk
Hjemmeside: www.eu-oplysningen.dk
Folketingets EU-Oplysning besvarer spørgsmål fra borgerne om EU. Meget specifikke spørgsmål henvises til den rigtige instans. Derudover søger Folketingets EU-Oplysning at fremme tilgængeligheden af officielle dokumenter, at oplyse om Folketingets arbejde med EU-sager, at medvirke til en god koordination af EU-information i Danmark, samt forsyne Folketingets medlemmer med EU-informationer.

KVINFO. Center for information om kvinde- og kønsforskning
KVINFO. The Danish Centre for Information on Woman and Gender.
Christians Brygge 3, 1219 København K.
Telefon: 33 13 50 88.
Telefax: 33 14 11 56.
E-post: kvfbestil@kvinfo.dk
Hjemmeside: www.kvinfo.dk
Åbningstider:
Hele året: fredage 10-14. Kun åbent for telefonisk henvendelse og e-mail.
September-juni.: ma. 10-18, ti.-to.: 11-17.
Juli-august: Ma.-to.: 13-17.
Centerleder: Elisabeth Møller Jensen.
Leder af biblioteket: Jytte Nielsen.
Ca. 325 danske og udenlandske løbende periodica. 20.000 danske og udenlandske bøger, inkl. mindre publikationer, specialer og andet upubliceret materiale. Håndbogssamling af bibliografier, leksika og andre opslagsværker samt adgang til databaser på læsesalen. Samlingen er online tilgængelig på www.kvinfo.dk, i DANBIB og bibliotek.dk, hvor samtlige poster er forsynet med KVINFO's emneord.
På www.kvinfo.dk er der også adgang til "Kvinder på Linien", KVINFOs eksperdatabase med ca. 1.400 kvindelige eksperter, en online-udgave af Dansk Kvindebiografisk Leksikon, webtidsskriftet "Forum for køn og kultur" og webfortællingen "Kvindekilder", der i tekst og billede fortæller historien om danske kvinders vej til borgerrettigheder fra 1850-1920 og om den nye kvindebevægelse fra 1960-1985.
Bestillingsarkiv for Danske Kvinders Fotoarkiv, der indeholder 5.000 kontaktkopier.
Biblioteksnummer: 850590
Bibliotekskode: KVINFO.

Københavns Rådhusbibliotek
The City Hall Library.
Rådhuset, 1599 København V.
Telefon: 33 66 23 67.
Telefax: 33 66 71 53.
E-post: rhb@kkb.bib.dk
Hjemmeside: www.kkb.bib.dk/rhb
Åbningstider: Ma.-fre.: 9.30-15, to. dog 9.30-16.
Bibliotekarer: Bjørn Westerbeek Dahl og Lisbeth Schelde.
Ca. 20.000 bd.
Fagområde: Kommunalforvaltning, Københavns historie og topografi.
Biblioteksnummer: 710101
Bibliotekskode: KRåd.

Københavns Universitet. Center for Afrikastudier. Biblioteket
University of Copenhagen. Centre of African Studies. The Library.
Købmagergade 46, 4., 1150 København K.
Telefon: 35 32 25 85 (kontor).
35 32 25 87 (bibliotek).
Telefax: 35 32 25 90.
E-post: ahi@teol.ku.dk
Hjemmeside: www.teol.ku.dk/cas
Åbningstider: Ma.-fre.: 9-15.
Leder: Annette Haaber Ihle.
Ca. 8.000 bd., ca. 60 løbende tidsskrifter.
Fagområde: Afrika syd for Sahara: Fortrinsvis samfundsvidenskabelig og humanistisk litteratur.
Biblioteksnummer: 840050
Bibliotekskode: uncas.

Københavns Universitet.
Institut for Historie. Biblioteket. Afd. for Samtidshistorie.
University of Copenhagen. Department of History Contemporary History. The Library.
Njalsgade 102, 2300 København S.
Telefon: 35 32 82 97.
Telefax: 35 32 82 41.
E-post: histbib@hum.ku.dk
Åbningstider: 10-12 og 13-15.
Intet udlån, kun læsesalsbenyttelse.
Leder: Lektor Karl Christian Lammers.
Ca. 33.000 bd., 27 tidsskrifter.
Fagområde: Samtidshistorie og politologi.
Biblioteksnummer: 840490
Bibliotekskode: KU-UNSAHI.

Københavns Universitet.
Institut for Historie. Biblioteket.
Afd. for Økonomisk Historie.
University of Copenhagen. Department of History, Economic History. The Library.
Njalsgade 102, 2300 København S.
Telefon: 35 32 82 97.
Telefax: 35 32 82 41.
E-post: histbib@hum.ku.dk
Åbningstider: 10-12 og 13-15.
Intet udlån, kun læsesalsbenyttelse.
Leder: Lektor, dr. phil. Ole Hyldtoft.
880 hyldemeter.
Biblioteksnummer: 840520
Bibliotekskode: KU-unøhi.

Københavns Universitet.
Institut for Kultursociologi. Biblioteket
Sammenlagt med Sociologisk Instituts Bibliotek til:
Sociologisk Bibliotek, se side 104.

Københavns Universitet.
Institut for Statskundskab. Biblioteket
University of Copenhagen. Institute of Political Studies. The Library.
Rosenborggade 15, 1. sal,
1130 København K.
Telefon: 35 32 33 64.
Telefax: 35 32 33 99.
E-post: biblio@ifs.ku.dk
Hjemmeside: www.polsci.ku.dk
Åbningstider: Ma.-fre.: 9-15.
Bibliotekarer: Jette Inger Jensen og Pia Bjørn Hansen.
Ca. 25.000 bøger. 100 tidsskrifter.
Fagområde: Samfundsvidenskab, statskundskab, int. politik og forvaltning.
Biblioteksnummer: 840480
Bibliotekskode: KU-IS.

Københavns Universitet.
Juridisk Forskningsbibliotek
University of Copenhagen. Law Research Library.
Studiegården, Studiestræde 6,
1455 København K.
Telefon: 35 32 31 30.
Telefax: 35 32 32 03.
E-post: mette.joenson@jur.ku.dk
Hjemmeside: www.jur.ku.dk/institutbibliotek
Åbningstider: Ma.-fre.: 9-16.
Bibliotekarer: Mette Wriborg Jønson og Christina Jønby.
Biblioteket er ikke offentligt tilgængeligt.
1700 hyldemeter.
Fagområde: Retsvidenskab.
Biblioteksnummer: 840530
Bibliotekskode: KU-Jurl.

Københavns Universitet.
Juridisk Laboratorium
University of Copenhagen. Law Students' Library at the Faculty of Law.
Studiestræde 34, 1455 København K.
Telefon: 35 32 33 00.
Telefax: 35 32 33 13.
E-post: lisbeth.rasmussen@jur.ku.dk
Hjemmeside: www.jur.ku.dk/jurlab/
Åbningstider: Ma.-to.: 9-18, fre.: 9-17, lø.: 10-17.
Bibliotheksleder: Lisbeth Rasmussen.
Præsensbibliotek.
Ca. 37.000 bd., ca. 400 tss.
Begrænset hjemlånssamling for jurastuderende.
Fagområde: Jura.
Biblioteksnummer: 840540
Bibliotekskode: KU-JurL.

Københavns Universitet.
Kriminalistisk Bibliotek.
Det Juridiske Fakultet.
University of Copenhagen. Library of Criminology and Criminal Law.
Sankt Peders Stræde 19,
1453 København K.
Telefon: 35 32 33 46.
Telefax: 35 32 33 34.
E-post: rie.iversen@jur.ku.dk
Hjemmeside: www.jur.ku.dk/biblioteker/
Åbningstider: Ma., ti., ons. og fre.: 9-14, to.: 9-17.

Bibliotekar: Rie Iversen.
Ca. 14.000 bd., ca. 105 løbende tidsskrifter.
Begrænset udlån via KB.
Fagområde: Strafferet, kriminalpolitik, kriminologi og retssociologi.
Biblioteksnummer: 840030
Bibliotekskode: KU-KrI.

Københavns Universitet. Sociologisk Bibliotek
University of Copenhagen. Sociological Library.
Linnésgade 22, 2. tv., 1361 København K.
Telefon: 35 32 32 70.
Telefax: 35 32 39 40.
E-post: biblio@sociology.ku.dk
Hjemmeside: www.sociology.ku.dk/bibliotek
Åbningstider: Ma.-fre.: 10-15.
Leder: Bibliotekar Jens Ludvigsen.
Begrænset udlån.
Ca. 30.000 bd.
Fagområde: Sociologi.
Biblioteksnummer: 840670
Bibliotekskode: KU-SocI.

Københavns Universitet. Økonomisk Instituts Bibliotek
University of Copenhagen. Institute of Economics. The Library.
Studiestræde 6,2, 1455 København K.
Telefon: 35 32 30 01.
Telefax: 35 32 30 00.
E-post: biblioteket@econ.ku.dk
Hjemmeside: www.econ.ku.dk/library
Åbningstider: Ma.-fre.: 9-16.
Leder: Bibliotekar Vibeke Ring.
1500 hyldemeter.
Begrænset udlån.
Fagområde: Økonomi.
Biblioteksnummer: 840720
Bibliotekskode: KU-ØI.

Mellemfolkeligt Samvirkes Bibliotek
Danish Association for International Co-operation. The Library.
Borgergade 14, 1300 København K.
Telefon: 77 31 00 00.
Telefax: 77 31 01 31.
E-post: library@ms.dk
Hjemmeside: www.msbiblioteket.dk
Postgiro: 8 08 70 08.
Åbningstider: Ma.-ons.: 13-17, to.: 13-18.
Leder: Bibliotekar Helle Leth-Møller.
41.000 bd., 660 periodica.
Fagområde: International udvikling og samarbejde. Udviklingslandene. Særsamlinger: MS Minoritetsbibliotek, og Mediateket (dias og videofilm).
Biblioteksnummer: 850760
Bibliotekskode: MS.

Nordisk Institut for Asienstudier. Bibliotek og Informationscenter
Nordic Institute of Asian Studies. The Library and Information Centre.
Leifsgade 33, 2300 København S.
Telefon: 35 32 95 10.
Telefax: 32 32 95 49.
E-post: bib@nias.ku.dk
Hjemmeside: www.niaslinc.dk
Postgiro: 4 12 02 13.
Leder: Anja Møller Rasmussen.
Åbningstider: Ma.-ons.: 10-16.30, to.: 10-19, fre.: 10-16.
Ca. 31.000 bd., ca. 450 løbende tidsskrifter.
Fagområde: Moderne Asien inden for samfundsvidenskaberne på vestlige sprog.
Biblioteksnummer: 850660
Bibliotekskode: NIAS.

Rehabiliterings- og forskningscentret for torturofre. RCTs Dokumentations Center
Borgergade 13, Postboks 2107,
1014 København K.
Telefon: 33 76 06 00.
Telefax: 33 76 05 10.
E-post: rctdok@rct.dk
Hjemmeside: www.rct.dk
Åbningstider: Ma.-fre.: 10-16.
Leder: Ledende bibliotekar Sven-Erik Baun Christensen.
Fagområde: Tortur, følger af tortur, behandling af torturofre, herunder psykoterapi, fysioterapi, sygepleje, socialrådgivning, medicinsk etik og flygtninge.
Ca. 7.000 bd., 12.000 artikler, 500 periodica, 3.500 dias og andet AV-materiale.
Særsamlinger: Dokumenter fra FN's Komité mod Tortur og Europarådets Komité til Forebyggelse af Tortur.
Begrænset adgang efter forudgående aftale eller via offentligt bibliotek.
Biblioteksnummer: 851700
Bibliotekskode: RCT.

Den Sociale Højskole, Esbjerg. Biblioteket
CVU Esbjerg
The National Danish School of Social Work, Esbjerg. The Library.
Storegade 182, 6705 Esbjerg Ø.
Telefon: 75 13 35 11*200.
Telefax: 75 12 09 04.
E-post: biblioteketsoc@cvu-esbjerg.dk
Hjemmeside: www.dsh-e.dk
Åbningstider: Ma.-ons.: 8-15.30, to.: 8-15, fre.: 8-14.
Leder: Bibliotekar Elisabeth M. Rasmussen.
E-post: emr@cvu-esbjerg.dk
Fagområde: Social, sundheds- og samfundsfaglig litteratur.
Biblioteksnummer: 830820
Bibliotekskode: DSHE.

Den Sociale Højskole, København. Biblioteket
The National Danish School of Social Work, Copenhagen. The Library.
Kronprinsesse Sofiesvej 35,
2000 Frederiksberg C.
Telefon: 38 14 46 00 eller 38 14 46 06 (direkte).
Telefax: 38 14 46 01.
E-post: biblioteket@dsh-k.dk
Hjemmeside: www.dsh-k.dk
Åbningstider: Ma.-fre.: 9-15. Lukket i Højskolens fastlagte ferie- og fridage.
Leder: Bibliotekar Trine Hauch Azbi.
Ca. 20.000 poster + periodica.
Fagområder: Socialt arbejde, socialrådgivning og socialret.
Biblioteksnummer: 830830
Bibliotekskode: DSHK.

Den Sociale Højskole, Odense. Biblioteket
The National Danish School of Social Work, Odense. The Library.
Tolderlundsvej 5, 5000 Odense C.
Telefon: 63 11 32 30.
Telefax: 63 11 32 32.
E-post: bibliotek@dsh-o.dk
Åbningstider: Ma.- to.: 9-15, fre.: 9-13.30.
Leder: Bibliotekar Lars Bonde.
Fagområde: Social- og samfundsfaglig litteratur.
Udlån fortrinsvis for personer med tilknytning til højskolen.
Biblioteksnummer: 831120
Bibliotekskode: DSHO.

Den Sociale Højskole, Århus. Biblioteket
The National Danish School of Social Work, Aarhus. The Library.
Jens Chr. Skous Vej 2, 8000 Århus C.
Telefon: 86 27 66 22.
Telefax: 87 36 96 73.
E-post: bib@dsh-aa.dk
Hjemmeside: www.dsh-aa.dk
Leder: Bibliotekar Birger Jensen.
Åbningstider: Ma.: 9-15.30, ti.-to.: 8-15.30 og fre.: 8-15.
Udlån gennem Statsbiblioteket eller direkte.
Fagområde: Social litteratur.
Biblioteksnummer: 830840
Bibliotekskode: DSHÅ.

Socialforskningsinstituttets Bibliotek
The Danish National Institute of Social Research. The Library.
Herluf Trollesgade 11, 1052 København K.
Telefon: 33 48 09 46.
Telefax: 33 48 08 33.
E-post: library@sfi.dk
Hjemmeside: www.sfi.dk
Åbningstider: Ma.-fre.: 9-15.
Leder: Forskningsbibliotekar cand. mag. Ove Karlsson.
Fagområde: Samfundsvidenskabelig litteratur.
Kun begrænset udlån.
30.000 bibliografiske enheder.
Biblioteksnummer: 850030
Bibliotekskode: SFI.

Tidsskriftcentret.dk – Progressivt online bibliotek
The Periodical Center - Progressive online Library.
Griffenfeldsgade 41, 2200 København N.
Telefon: 35 35 97 10.
E-post: info@tidsskriftcentret.dk
Hjemmeside: www.tidsskriftcentret.dk
Træffetid: Fredag: 16-19.
Ca. 60 løbende tidsskrifter. Intet udlån eller læsesal, biblioteket er kun online.
Fagområde: Progressive, venstrefløjs-, græsrods- og alternative tidsskrifters hjemmesider, websteder og resursesider fra hele verden.
Elektronisk mdl. nyhedsbrev.
Biblioteksnummer: 860160
Bibliotekskode: TC.

Det Udenrigspolitiske Selskabs Bibliotek
The Danish Foreign Policy Society. The Library.
Amaliegade 40 A, 1256 København K.
Telefon: 33 14 88 86.
Telefax: 33 14 85 20.
E-post: udenrigs@udenrigs.dk
Åbningstider: Ma.-fre.: 12-16 eller efter aftale.
Leder: Cand. scient. pol. Brita Andersen.
Fagområde: International politik.
Særsamling: Ca. 100 danske og udenlandske tidsskrifter + diverse håndbøger.
Biblioteksnummer: 860150
Bibliotekskode: UPS.

Aarhus Universitet. Engelsk Bibliotek og Dokumentationscenter
se Aarhus Universitet. Biblioteket for Sprog, Litteratur og Kultur side 141.

Aarhus Universitet. Økonomisk Bibliotek
University of Aarhus. School of Economics and Management. The Library.
Bygning 322, Universitetsparken,
8000 Århus C.
Telefon: 89 42 15 27.
Telefax: 86 13 51 32.
E-post: bibliotek@econ.au.dk
Hjemmeside: www.econ.au.dk/library
Åbningstider: Ma.-to.: 9-16, fre.: 9-15.
Leder: Margit Sommer.
Ca. 55.000 bd., ca. 475 periodica, 1.645 hyldemeter.
Fagområde: Økonomi, økonometri, statistik, driftsøkonomi.
Særsamlinger: Discussion/working papers – delvist registreret enkeltvis på forfatter og titel.
Direkte lån til universitetsansatte og studerende. Alle andre kun lån gennem Statsbiblioteket.
Biblioteksnummer: 840880
Bibliotekskode: ØKBI.

Militærvæsen

Hovedfagbiblioteker: Flyvevåbnets Bibliotek, Det Kongelige Garnisionsbibliotek.

Beredskabsstyrelsens Bibliotek
The Danish Emergency Management Agency. The Library.
Datavej 16, 3460 Birkerød.
Telefon: 45 90 60 00.
Telefax: 45 90 60 60.
E-post: brs@brs.dk
Hjemmeside: www.beredskabsstyrelsen.dk
Åbningstider: Ma.-fre.: 9-15.
Leder: Hanne Heinsen.
Ca. 5.000 bd., ca. 80 tidsskrifter.
Fagområde: Redningsberedskab. Det civile beredskab, andet katastrofeberedskab.
Biblioteksnummer: 850180
Bibliotekskode: BrsB.

Flyvevåbnets Bibliotek
Royal Danish Air Force Library.
Jonstrupvej 240, Jonstrup, 2750 Ballerup.
Telefon: 44 89 37 02 (bøger).
Telefon: 44 89 37 03 (tidsskrifter).
Telefax: 44 89 71 11.
E-post: flybib@flb.dk
Åbningstider: Ma. lukket, ti. og to.: 10-15.30, ons.: 10-17, fre.: 10-14.
Ca. 34.000 bd. og 140 løbende tidsskrifter flere fra 1. årgang.
Leder: Hans A. Schrøder.
Telefon: 44 89 37 01.
Hovedfagbibliotek for flyvning og luftmilitær litteratur.
Fagområder: Flyvningens historie, herunder specielt luftkrigshistorie og beskrivelse af de enkelte flytyper.
Biblioteksnummer: 850380
Bibliotekskode: FLB.

Forsvarets Forskningstjenestes Bibliotek
The Danish Defence Research Establishment. The Library.
Ryvangs Allé 1, Postboks 2715,
2100 København Ø.
Telefon: 39 15 15 15.
Telefax: 39 29 15 33.
E-post: foft@ddre.dk
Hjemmeside: http/www.ddre.dk
Åbningstider: Mandag-fredag 9-15.
Kun begrænset udlån.
Biblioteket er fortrinsvis forbeholdt Forsvarets Forskningstjeneste, men litteratur, der ikke findes andetsteds kan udlånes.
Fagområde: Teknisk og videnskabelig rapportlitteratur, fysik, elektronik, aerodynamik, matematik.

Særsamlinger: Rapporter fra DRG (Defence Research Group). Rapporter fra AGARD (Advisory Group for Aerospace Research and Development). Depotbibliotek for AGARD og rapporter fra RTO (Research and Technology Organisation).
Biblioteksnummer: 850400
Bibliotekskode: FoFT.

Det Kongelige Garnisonsbibliotek
Royal Danish Military Library.
Kastellet 46, 2100 København Ø.
Telefon: 33 47 95 25.
Telefax: 33 47 95 36
E-post: kgb@mil.dk
Hjemmeside: www.kgbmil.dk
Åbningstider: Ma. og ons.: 13-18, ti. og to.: 13-16, fre.: lukket.
Leder: Oberstløjtnant Søren Høgenhaug.
Hovedbibliotek for militærvidenskabelig faglitteratur.
Ca. 160.000 fysiske enheder, 3.900 hyldemeter.
To filialbiblioteker: Hærens Officersskole og Forsvarsakademiet.
Fagområde: Landmilitær faglitteratur og anden til hovedfagområdet knyttet litteratur om sikkerhedspolitik, forsvarspolitik, geopolitik, organisation, ledelse og uddannelse, personalehistorie, militær forskning og teknik m.v.
Biblioteksnummer: 850040
Bibliotekskode: KGB.

Marinens Bibliotek
Danish Naval Library.
Henrik Gerners Plads, Bygn. 37, Holmen, 1439 København K.
Telefon: 32 54 73 82 og 32 54 32 93.
Telefax: 32 96 31 71.
E-post: mab@mab.dk
Hjemmeside: www.mab.dk
Åbningstider: Ma., ons., to., og fre.: 9-15, ti.: 9-18, lø.: lukket.
Leder: Forskningsbibliotekar, kommandørkaptajn P. Groth.
37.000 bibliografiske enheder.
Hovedfagbibliotek for søkrigshistorie og oplysninger om mariner.
Særsamlinger: Grønland, Polarområderne, opdagelsesrejser.
Biblioteksnummer: 850730
Bibliotekskode: MaB.

Pædagogik

Hovedfagbibliotek: Danmarks Pædagogiske Bibliotek.

Askov Højskoles Bibliotek
Askov Folk High School. The Library.
6600 Vejen.
Telefon: 76 96 18 00.
Telefax: 75 36 54 41.
Åbningstider: Ma.-fre.: 10-14.
Leder: Bibliotekar Kirsten Korup.
Fortrinsvis for personer med tilknytning til højskolen, men i øvrigt udlån via andre biblioteker.
Ca. 80.000 bd.
Fagområde: Folkehøjskolernes hovedfag, folkeoplysning og voksenundervisning, folkehøjskolernes og de folkelige bevægelsers historie.
Biblioteksnummer: 560020
Bibliotekskode: AH.

Biblioteket for det Folkelige Arbejde
The Cultural and Popular Work.
The Library.
Svendborgvej 15, Ollerup,
5762 Vester Skerninge.
Telefon: 62 24 39 66.
Telefax: 62 24 28 66.
E-post: bfa@videnscenteret.dk
Hjemmeside: www.videnscenteret.dk
Åbningstider: Ti.-to.: 12-15.
Leder: Carsten Oxenvad.
Ca. 45.000 bind.
Bibliotek og arkiv for kulturelle folkelige bevægelser inden for skole, kirke, ungdoms- og idrætsarbejde.
Biblioteksnummer: 860310
Bibliotekskode: BFA.

Danmarks Erhvervspædagogiske Læreruddannelses Bibliotek
The Danish Institute for Educational Training of Vocational Teachers.
The Library.
Rosenørns Allé 31, 1970 Frederiksberg C.
Telefon: 35 24 79 00
Telefax: 35 24 79 40.
E-post: del-lib@delud.dk
Hjemmeside: www.delud.dk
Åbningstider: Ma.-to.: 9-15, fre.: 9-14.
Leder: Bibliotekar Merete Heins.
Bogbestand: 20.500 bd., 150 tidsskrifter.

Fagområder: Pædagogik, psykologi, fagdidaktik, erhvervspædagogik, studievejledning, erhvervsuddannelser, samfundsforhold, indvandrere, specialpædagogik, fremmedsprogspædagogik, arbejdsmarkedsforhold, informationsteknologi, virksomhedsledelse, internationalisering, EU, CEDEFOP m.m.
Biblioteksnummer: 830870
Bibliotekskode: DEL.

Danmarks Pædagoghøjskoles Bibliotek
se Danmarks Pædagogiske Bibliotek side 91.

Københavns Universitet. Biblioteket for Filosofi, Pædagogik og Retorik
University of Copenhagen. The Department of Education, Philosophy and Rhetoric. The Library.
Njalsgade 80, 2300 København S.
Telefon: 35 32 88 63.
E-post: worning@hum.ku.dk
Åbningstider: Ma.-fre: 9-15.
Leder: Bibliotekar Mette Worning Andersen.
Filosofi: Ca. 20.000 bd., 55 tidss.
Pædagogik: Ca. 12.000 bd., 50 tidss.
Retorik: Ca. 8.000 bd., 30 tidss.
Fagområder: Filosofi, pædagogik og retorik.
Biblioteksnummer: 840180
Bibliotekskode: KU-IFPR.

Pædagogisk Psykologisk Fællesbibliotek
Joint Library for Psychology and Teaching Science.
Postadr.: Dalgas Allé 29, 7800 Skive.
Besøgsadr.: Kastanievænget 5, 7800 Skive.
Telefon: 70 23 64 23.
Telefax: 70 23 68 23.
E-post: ppf@cvumidtvest.dk
Hjemmeside: www.cvumidtvest.dk
Åbningstider: Ma.-to.: 9-17, fre.: 9-14.
Bibliotekar: Lene Poulsen.
Ca. 34.000 bd. og 152 tidsskrifter.
Fagområde: Pædagogik og psykologi.
Biblioteksnummer: 871730
Bibliotekskode: PPF.

Folkeminder

Dansk Folkemindesamlings Bibliotek
Danish Folklore Archives. The Library.
Chr. Brygge 3, 1219 København K.
Telefon: 33 13 58 00.
Telefax: 33 13 58 04.
E-post: dfs@dafo.dk
Hjemmeside: www.dafo.dk
Åbningstider: Ti., ons. og fre.: 10-15, to.: 10-18.
Leder: Bibliotekar cand. mag. Else Marie Kofod.
42.000 bd., 25 filmoptagelser, 4.500 bånd.
Fagområder: Folklore, folkemusik, kulturhistorie.
Biblioteksnummer: 850240
Bibliotekskode: DFoS.

Den Gamle By. Danmarks Købstadmuseum. Biblioteket
The Old Town. The Library.
Viborgvej 2, 8000 Århus C.
Telefon: 86 12 31 88.
Telefax: 86 76 06 87.
E-post: mail@dengamleby.dk
Hjemmeside: www.dengamleby.dk
Postgiro 5 40 80 40.
Direktør: Thomas Bloch Ravn.
Bibliotekar: Anne-Grete Roed Jensen.
Fagområde. Kulturhistorie.
Biblioteksnummer: 850680
Bibliotekskode: KøbM.

Geografi og geodæsi

Hovedfagbiblioteker: Danmarks Natur- og Lægevidenskabelige Bibliotek (fysisk geografi, geodæsi), Det Kongelige Bibliotek (kulturgeografi), Kort- og Matrikelstyrelsens Bibliotek (geodæsi), Ålborg Universitetsbibliotek (geodæsi). Andre biblioteker med betydelig dækning inden for området: Roskilde Universitetsbibliotek, Statsbiblioteket.

Dansk Polarcenters Bibliotek
Danish Polar Center. The Library.
Strandgade 100 H, 1401 København K.
Telefon: 32 88 01 00.
Telefax: 32 88 01 01.
E-post: library@dpc.dk

Hjemmeside: www.dpc.dk
Åbningstider: Ma.-to.: 13-15, fre.: 13-14.
Leder: Bibliotekar Vibeke Sloth Jakobsen.
Benyttelse på stedet og begrænset udlån.
Ca. 25.000 bind, ca. 750 tidsskrifter (heraf 270 løbende), ca. 7.000 småtryk.
Fagområde: Alle discipliner inden for arktisk og antarktisk forskning.
Særsamlinger: Ca. 50.000 fotos fra Grønland, herunder fotografen Jette Bangs fotografier. Grønlandske aviser, Historisk arkiv.
Biblioteksnummer: 851470
Bibliotekskode: DPC.

Kort & Matrikelstyrelsens Bibliotek
National Survey and Cadastre Library.
Rentemestervej 8, 2400 København NV.
Telefon: 35 87 50 50.
Telefon: 35 87 52 87 (Direkte)
E-post: bib@kms.dk
Hjemmeside: www.kms.dk
Åbningstider: Ma.-fre.: 9-14.
Kort & Matrikelstyrelsens Bibliotek er et offentligt bibliotek, dog bliver alle brugere registreret i receptionen ved ankomst.
Leder: Ulla Thomassen.
Begrænset udlån
Ca. 23.000 bibliografiske enheder.
Hovedfagbibliotek for geodæsi, seismologi, kartografi og fotogrammetri.
Biblioteksnummer: 850450
Bibliotekskode: KMSt.

Kortsamlingen.
Det Kongelige Bibliotek, Slotsholmen
Map Collection, The Royal Library.
Postboks 2149, 1016 København K.
Telefon: 33 47 43 08.
Telefax: 33 93 22 18.
E-post: kob@kb.dk
Hjemmeside: www.kb.dk
Besøgsadresse: Center for Kort & Billeder, Søren Kierkegaards Plads 1.
Åbningstider: Ma.-fre.: 10-17, ons.: 12-19. Faste lukkedage og kortere åbningstider sommer og jul se www.kb.dk
Leder: Førstebibliotekar Ingrid Fischer Jonge.
Ca. 276.000 kartografiske dokumenter, 31 glober. Statens centrale Kortsamling.
Fagområder: Historisk kartografi, kartografi.
Særsamlinger: Frederik Vs Atlas; Atlas Major; Ingeniørkorpsets Samling af håndtegnede kort over fæstningsværker m.m. i hertugdømmerne, de danske kolonier og enkelte udenlandske lokaliteter fra 17.-19. årh., Rinks samling af kort over Grønland.
Biblioteksnummer: 810010
Bibliotekskode: KB.

Københavns Universitet.
Geografisk Institut – Det Kongelige Danske Geografiske Selskab.
Biblioteket
University of Copenhagen. Institute of Geography – The Royal Danish Geographical Society. The Library.
Øster Voldgade 10, 1350 København K.
Telefon: 35 32 25 25.
Telefax: 35 32 25 01.
E-post: psj@geogr.ku.dk
Hjemmeside: www.geogr.ku.dk
Åbningstider: Ma.-to.: 9-16, fre.: 9-15.30.
Leder: Biblioteksleder Preben Sonne Jørgensen.
Begrænset hjemlån.
Bibliotek: Ca. 31.000 bibliografiske enheder. Heraf ca. 1.300 periodica.
Kortsamling: Ca. 70.000 kortblade dækkende Danmark, Europa og udvalgte oversøiske lokaliteter. Ca. 25.000 flyvefotografier.
Desuden: Billedsamling.
Filialer: Skalling-Laboratoriet. Biblioteket. Fagområde: Geografi, såvel naturgeografi som kulturgeografi.
Biblioteksnummer: 840020
Bibliotekskode: KU-Gl.

Miljø

Danmarks Miljøundersøgelser (DMU), Kalø. Biblioteket
National Environmental Research Institute. Kalø. The Library.
Afd. for vildtbiologi og biodiversitet,
Grenåvej 12, 8410 Rønde.
Telefon: 89 20 15 22.
Telefax: 89 20 15 15.
E-post: mbr@dmu.dk
Hjemmeside: www.dmu.dk
Åbningstider: Ma.-fre.: 9-16.
Leder: Maj-Britt Rosenkilde.
Ca 250 hyldemeter (bøger og rapporter) ca. 275 løbende tidsskrifter.
Litteraturen er oftest engelsksproglig.
Fagområder: Vildtbiologi, biodiversitet og miljø.

Begrænset udlån.
Biblioteksnummer: 852130
Bibliotekskode: DMUAFF.

Danmarks Miljøundersøgelser (DMU), Silkeborg. Biblioteket
National Environmental Research Institute. Silkeborg. The Library.
Vejlsøvej 25, Postboks 314,
8600 Silkeborg.
Telefon: 89 20 14 00.
Telefax: 89 20 14 14.
E-post: bibls@dmu.dk
Hjemmeside: www.dmu.dk
Åbningstider: Ma.-fre.: 9-16.
Leder: Bibliotekar Lilian Mex-Jørgensen.
Biblioteket betjener DMU's afdelinger i Silkeborg: Afd. for Ferskvandsøkologi og Afd. for Terrestrisk økologi.
Ca. 90 hyldemeter (bøger, rapporter og amtsrapporter).
Ca. 100 løbende tidsskrifter og årsrapporter.
Litteraturen er hovedsagligt engelsksproget.
Begrænset udlån.
I biblioteket indgår også Danmarks Fiskeriundersøgelser (DFU) Afd. for Ferskvandsfiskeri's litteratur (se dette).
DMU's Roskildeafdeling dækkes af DMU's bibliotekarer i Silkeborg og på Kalø.
Fagområder: Ferskvandsforskning, ferskvandsøkologi, økotoxikologi, vandløb, søer, fjorde, terrestrisk økologi, vådområder, pesticider.
Biblioteksnummer: 850800
Bibliotekskode: DMU-Si.

Miljøkontrollen. Biblioteket
Agency of Environmental Protection, City of Copenhagen. The Library.
Kalvebod Brygge 45, Postboks 259,
1502 København V.
Telefon: 33 66 58 00.
Telefax: 33 66 71 33.
E-post: biblio@miljoe.kk.dk
Åbningstider: Ma.-fre.: 9-15, lø.: lukket.
Leder: Charlotte Scheller.
Ca. 170 hyldemeter, 8.200 bd., 150 abonnementer.
Fagområder: Miljøbeskyttelse, forurening.
Begrænset udlån.
Biblioteksnummer: 551780
Bibliotekskode: MK.

Matematik

Danmarks Tekniske Universitet. Informatik og Matematisk Modellering. Biblioteket.
Thechnical University of Denmark. Informatics and Mathematical Modelling. The Library.
DTU, Bygning 321, IMM,
Richard Petersens Plads, 2800 Lyngby.
Telefon: 45 25 34 30.
Telefax: 45 88 26 73.
E-post: fkc@imm.dtu.dk (Serviceenheder).
Hjemmeside: www.imm.dtu.dk/library
Åbningstider: Ma.-fre.: 9-15.
Leder: Bibliotekar Finn Kuno Christensen.
E-post: fkc@imm.dtu.dk
Ca. 400 hyldemeter, ca. 10.000 bd., ca. 160 abonnementer.
Fagområder: Informatik, datalogi, digitale systemer og integrerede kredsløb, matematisk og numerisk analyse, anvendt matematik og scientific computing, matematisk statistik, stokastiske processer, billedbehandling, operationsanalyse, signalanalyse, computergrafik, geoinformatik.
Biblioteksnummer: 841210
Bibliotekskode: DTU-IMM.

Københavns Universitet. Afdeling for Anvendt Matematik og Statistik. Biblioteket
University of Copenhagen. Department of Statistics & Operations Research. The Library.
Universitetsparken 5, 2100 København Ø.
Telefon: 35 32 07 91.
Telefax: 35 32 07 72.
E-post: stat@math.ku.dk
Hjemmeside: www.math.ku.dk
Åbningstider: Ma.-to.: 9-15.
Leder: Professor Hanspeter Schmidli.
Benyttelse på stedet.
Fagområde: Forsikringsmatematik, statistik.
Biblioteksnummer: 840200
Bibliotekskode: KU-Forl-ATS.

Københavns Universitet. Matematisk Afdeling. Biblioteket
University of Copenhagen. Department of Mathematics. The Library.
H. C. Ørsted Instituttet,
Universitetsparken 5, 2100 København Ø.
Telefon: 35 32 07 21.
Telefax: 35 32 07 04.

E-post: Boedker@math.ku.dk
Hjemmeside: www.math.ku.dk/library/
Åbningstider: Ma.-fre.: 9.30-15.
Ledere: Joan Bødker, Lillian Stegger.
Intet hjemlån.
1.630 hyldemeter.
Fagområde: Matematik.
Biblioteksnummer: 840560
Bibliotekskode: KU-MA.

Aarhus Universitet.
Institut for Matematiske Fag og Datalogisk Institut. Biblioteket
University og Aarhus. Departments of Mathematical Sciences and Department of Computer Sciences. The Library.
Ny Munkegade, Bygning 530,
8000 Aarhus C.
Telefon: 89 42 11 11.
Telefax: 86 13 17 69.
E-post: bibliotek@daimi.au.dk
Hjemmeside: www.daimi.au.dk/Library/
Åbningstider: Ma.-fre.: 8.30-15.30.
Leder: Bibliotekar Birgit Pedersen.
Telefon: 89 42 33 67.
Ca. 60.000 bd., 500 periodica, papir, egne og nationale e-tidsskrifter.
Fagområde: Datalogi og matematik, herunder operationsanalyse og teoretisk statistik.
Biblioteksnummer: 840760
Bibliotekskode: ÅU-DaMa.

Astronomi

Hovedfagbibliotek: Danmarks Natur- og Lægevidenskabelige Bibliotek. Andet bibliotek med betydelig dækning inden for området: Statsbiblioteket.

Københavns Universitet.
Niels Bohr Institutet for Astronomi, Fysik og Geofysik. Astronomisk Observatorium og Geofysisk Afd. Biblioteket
University of Copenhagen. Niels Bohr Institute for Astronomy, Physics and Geophysics. Observatory and Geophysical Dept. The Library.
Juliane Maries Vej 30, 2100 København Ø.
Telefon: 35 32 59 99.
Telefax: 35 32 59 89.
E-post: library@astro.ku.dk
Hjemmeside: www.ntserv.fys.ku.dk/bibliotek
Leder: Bibliotekar L. B. Gross.
Læsesal: Ma.-fre.: 9-15 eller efter aftale.
Udlån kun gennem DNLB.
Ca. 1.800 hyldemeter, ca. 150 tidsskrifter. Desuden: Ca. 2.000 fotografier.
Specialsamling: Observatoriepublikationer.
Fagområder: Astronomi og astrofysik, geofysik, meteorologi, oceanografi, glaciologi.
Biblioteksnummer: 840601
Bibliotekskode: KU-AO.

Fysik og kemi

Hovedfagbibliotek: Danmarks Natur- og Lægevidenskabelige Bibliotek. Andre biblioteker med betydelig dækning inden for områderne: Danmarks Tekniske Videncenter & Bibliotek, Syddansk Universitetsbibliotek (kemi), Roskilde Universitetsbibliotek, Statsbiblioteket.

Københavns Universitet.
Kemisk Instituts Bibliotek
University of Copenhagen. Chemistry Library.
Kemisk Institut, H. C. Ørsted Instituttet,
Universitetsparken 5, 2100 København Ø.
Telefon: 35 32 03 33.
Biblioteket er kun åbent for ansatte og studerende med nøgle.
Ældre årgange af ca. 150 tidsskrifter. Løbende årgange kun i elektronisk form. Ca. 20 seriepublikationer, håndbøger og referatværker.
Benyttelse på stedet.
Biblioteksnummer: 842620
Bibliotekskode: KU-FK.

Københavns Universitet.
Niels Bohr Institutet (AFG).
Ørsted Laboratoriet. Biblioteket
University of Copenhagen. Physics Library.
Universitetsparken 5, 2100 København Ø.
Telefon: 35 32 04 43.
Telefax: 35 32 04 60.
E-post: dilling@nbi.dk
Hjemmeside: www.fys.ku.dk/bibliotek
Åbningstider: Ma.-fre.: 8-17.
Bibliotekar: Lisbeth Dilling.
Faglige konsulenter: Jens Jensen og Karsten Flensberg.

Fagområde: Fysik herunder især nuclear physics, optics, solid state og spectroscopy statistical mechanics.
Biblioteksnummer: 840210
Bibliotekskode: KU-F.

Københavns Universitet.
Niels Bohr Institutet for Astronomi, Fysik og Geofysik. Biblioteket
University of Copenhagen. The Niels Bohr Institute. The Library.
Blegdamsvej 17, 2100 København Ø.
Telefon: 35 32 52 33.
Telefax: 35 32 50 16.
Hjemmeside: www.fys.ku.dk/bibliotek
Åbningstider: Ma.-fre.: 9-16. (Kun for instituttets ansatte).
Leder: Lisbeth Dilling.
E-post: dilling@nbi.dk
Intet udlån til eksterne brugere.
Fagområder: Atom-, højenergi-, astro-, faststof, experimentel- og teoretisk fysik, kaosforskning, biofysik, kvanteoptik.
Biblioteksnummer: 840600
Bibliotekskode: KU-NBI.

Aarhus Universitet.
Fysisk og Astronomisk Bibliotek
University of Aarhus. Physics and Astronomy Library.
Institut for Fysik og Astronomi, Aarhus Universitet,
Ny Munkegade, 8000 Århus C.
Telefon: 89 42 36 18.
Telefax: 86 12 07 40.
E-post: library@phys.au.dk
Hjemmeside: www.phys.au.dk/library/bibliotek-dk.shtm
Åbningstider: Ma.-fre.: 9-15.
Leder: Bibliotekar Liv Vego.
Ca. 62.700 bd., ca. 150 tidsskrifter.
Fagområder: Fysik, astronomi, astrofysik.
Særsamlinger: Observatoriepublikationer.
Biblioteksnummer: 840820
Bibliotekskode: ÅU-FA.

Aarhus Universitet.
Kemisk Instituts Bibliotek
University of Aarhus. Department of Chemistry Library.
Langelandsgade 140, DK-8000 Århus C.
Telefon: 89 42 38 26.
Telefax: 86 19 61 99.
E-post: library@chem.au.dk
Hjemmeside: www.chem.au.dk/library
Åbningstider: Ma.-fre.: 9-15.
Leder: Bibliotekar Lærke Bjerg Gade.
Fagområde: Kemi.
Ca. 1.500 hyldemeter, 100 abonnementer.
Biblioteksnummer: 840860
Bibliotekskode: ÅU-KI.

Geologi, mineralogi, meteorologi, hydrografi og geofysik

Hovedfagbibliotek: Danmarks Natur- og Lægevidenskabelige Bibliotek. Andet bibliotek med betydelig dækning inden for området: Statsbiblioteket.

BYG.DTU. Biblioteket
Department of Civil Engineering. The Library.
DTU, Bygning 118, 2800 Lyngby.
Telefon: 45 25 17 12.
Telefax: 45 88 32 82.
Åbningstider: Ma.-to.: 9-15.
Leder: Overassistent Morten Kjølner Pedersen.
E-post: mkp@byg.dtu.dk
Fagområde: Bygningskonstruktion, byggematerialer, bygningsdesign, solvarme, vinduer, brand.
Ca. 6.000 bd. og ca. 60 periodica.
Biblioteksnummer: 842310
Bibliotekskode: DTU-BYG.

Center for Trafik og Transport. Biblioteket
Centre for Traffic and Transport. The Library.
DTU, Bygning 115, 2800 Kgs. Lyngby.
Telefon: 45 25 15 27.
Telefax: 45 93 64 12.
E-post: bsv@ctt.dtu.dk
Åbningstider: Ma., ti., ons., fre.: 10-15, to.: Lukket
Leder: Laborant Bente Svensson.
Ca. 8.500 bd., ca. 80 periodica.
Fagområde: Vejbygning, transportteknik og planlægning.

Biblioteksnummer: 841960
Bibliotekskode: DTU-CTT.

Danmarks Meteorologiske Instituts Bibliotek
The Danish Meteorological Institute. The Library.
Lyngbyvej 100, 2100 København Ø.
Telefon: 39 15 75 00 lokal 455 eller 456.
Telefax: 39 15 74 60.
E-post: library@dmi.dk
Hjemmeside: www.dmi.dk
Åbningstider: Ma.-to: 9-15, fre.: 10-12. Besøg aftales telefonisk med biblioteket.
Leder. Bibliotekar Elisabeth Boelskifte.
Begrænset udlån. Nye bøger udlånes først efter et 1/2 år .
Ca. 30.000 bd., 150 tidsskrifter.
Fagområder: Meteorologi, geofysik, oceanografi, atmosfærefysik og klima.
Biblioteksnummer: 850770
Bibliotekskode: DMI.

Danmarks Tekniske Universitet. Institut for Mekanik, Energi og Konstruktion. Biblioteket
Technical University of Denmark.
Department of Mechanical Engineering.
The Library. DTU, Bygning 402,
2800 Lyngby.
E-post: library@mek.dtu.dk
Ca. 65 hyldemeter, ca. 150 periodica.
Fagområder: Hydraulik, havnebygning, hydrologi, offshore eng.
Særsamlinger: Rapporter fra udenlandske universiteter via udvekslingsordning.
Begrænset udlån gennem DTV.
Biblioteksnummer: 841470
Bibliotekskode: DTU-IMEK.

GEUS biblioteket.
se Københavns Universitet. Geologisk Bibliotek. Geocenter København, nedenfor.

Københavns Universitet. Geologisk Bibliotek. Geocenter København
University of Copenhagen. Geological Museum. The Library.
Øster Voldgade 10, 1350 København K.
Telefon: 35 32 24 08.
E-post: bibliotek@savik.geomus.ku.dk
Hjemmeside: www.vl.dnlb.dk/fagbib/geolbibl
Åbnings- og telefontider: Ma.-to.: 10-16, fre.: 10-15.30.
Leder: Dorrit Korinth Jeppesen.
Begrænset hjemlån gennem Danmarks Natur- og Lægevidenskabelige Bibliotek.
Fagområde: Krystallografi, mineralogi, petrologi, geokemi, geologi, stratigrafi, palæontologi.
Særsamling: 10.000 geologiske og topografiske kort.
Biblioteksnummer: 840900
Bibliotekskode: KU-GB.

Vejsektorens Fagbibliotek
Danish Road Institute. The Library.
Besøgsadresse: Vejteknisk Institut,
Elisagårdsvej 5.
Postadresse: Postboks 235, 4000 Roskilde.
E-post: bib@vd.dk
Hjemmeside: www.vd.dk
Åbningstider: Ma.-fre.: 10-15.
Bibliotekar: Katrine Handberg.
Telefon: 46 30 71 34.
Telefax: 46 30 71 05.
Bibliotekar Claus Larsen.
Telefon: 33 41 30 66.
Telefax: 33 93 32 43.
Ca. 30.000 bd., ca. 400 tidsskrifter.
Vejsektorens Fagbibliotek har som mål at være aktiv up-to-date videnformidlingsfunktion til gavn for Trafikministeriet, Vejdirektoratet og den øvrige danske vejsektor og dertil er biblioteket med til at formidle Vejdirektoratets forsknings- og udviklingsresultater.
På bibliotekets hjemmeside findes blandt andet oversigter over bibliotekets tidsskriftsamling og en tilvæksliste over publikationer inden for trafik- og vejområdet.
Biblioteket besvarer emneforespørgsler inden for sektorens interesseområder og udlåner materiale til enhver, som måtte ønske det.
Databaser:
Biblioteket deltager i både nationalt og internationalt databasesamarbejde. Biblioteket (Vejdirektoratet) har egen base i MINIBIB (MINIsteriernes BIBliotekssystem) og deltager i OECD's database for vejforskning, ITRD (International Transport Research Documentation), som bl.a. indeholder igangværende forskning- og udviklingsprojekter. Desuden har biblioteket adgang til en række nationale, såvel som internationale databaser.
Deltager i portalsamarbejdet www.Transportalen.dk. Portal for Transport og Trafikforskning.

Biblioteksnummer: 851110
Bibliotekskode: SVL.

Aarhus Universitet.
Geologisk Institut. Biblioteket
University of Aarhus. Department of Earth Sciences. The Library.
C.F. Møllers Allé, Bygning 120,
8000 Århus C.
Telefon: 89 42 36 27.
Telefax: 86 18 00 37.
E-post: geologiskbibliotek@geo.au.dk
Åbningstider: Ma.-fre.: 9-15.
Leder: Ledende bibliotekar Birte Schwartz Andersen.
E-post: bschwartz@geo.au.dk
Ca. 1060 hyldemeter, ca. 10.000 bd., 495 abonnementer.
Fagområder: Geologi, geofysik, hydrologi, oceanografi, geomorfologi, klimatologi.
Det meste materiale udlånes.
Biblioteksnummer: 840800
Bibliotekskode: ÅU-GI.

Biologi

Hovedfagbibliotek: Danmarks Natur- og Lægevidenskabelige Bibliotek. Andre biblioteker med betydelig dækning inden for området: Syddansk Universitetsbibliotek, Statsbiblioteket.

Carlsberg Forskningscenter. Biblioteket
Carlsberg Research Center. The Library.
Gl. Carlsbergvej 10, 2500 Valby.
Telefon: 33 27 52 04 eller
33 27 33 27 lokal 5204.
Telefax: 33 27 47 65.
Åbningstider: Ma.-fre.: 8-16.
Leder: Bibliotekar Ellen Jensen.
E-post: emj@crc.dk
Begrænset adgang for studerende og forskere.
Fagområder: Biokemi, cytokemi, mikrobiologi, genetik, bryggeri-kemi og teknologi.
Biblioteksnummer: 551360
Bibliotekskode: CaFC.

Københavns Universitet.
August Krogh Institutets Bibliotek
University of Copenhagen. The Library of August Krogh Institute.
Universitetsparken 13, 2100 København Ø.
Telefon: 35 32 15 50 (Information)
Telefax: 35 32 15 67.
Hjemmeside: www.aki.ku.dk/aki/aki.html
Benyttelse på stedet. Kun for ansatte.
Fagområde: Zoofysiologi, biokemi, idræt.
Biblioteksnummer: 842100
Bibliotekskode: KU-AKI.

Københavns Universitet.
Ferskvandsbiologisk Laboratoriums Bibliotek
University of Copenhagen. The Freshwater-Biological Laboratory. The Library.
Helsingørgade 51, 3400 Hillerød.
Telefon: 35 32 19 00.
Telefax: 35 32 19 01.
Hjemmeside: www.fbl.ku.dk
Åbningstider: Kun efter forudgående henvendelse til biblioteksleder.
Leder: Lektor Jens Borum.
E-post: jborum@bi.ku.dk
Udlån finder kun sted i de tilfælde, hvor vedkommende bog ikke findes på Universitetsbiblioteket.
Ca. 200 hyldemeter.
Fagområde: Limnologi.
Biblioteksnummer: 840170
Bibliotekskode: KU-FL.

Københavns Universitet.
Molekylærbiologisk Institut. Biblioteket
University of Copenhagen. Institute of Molecular Biology. The Library.
Øster Farimagsgade 2 A,
1353 København K.
Telefon: 35 32 21 46.
Telefax: 35 32 21 28.
Hjemmeside: www.molbio.ku.dk/library
Åbningstider: Ma.-to.: 9-16, fre.: 9-15.
Leder: Bibliotekar Irmelin Krasilnikoff.
E-post: irmelin.kras@molbio.ku.dk
Fagområder: Molekylærbiologi fra strukturelle enkelte makro-molekyler til fysiologiske og biologiske studier af prokaryotiske og eukaryotiske organismer.
Biblioteksnummer: 840580
Bibliotekskode: KU-MBI.

Statens Serum Institut.
Informationsenheden
Statens Serum Institut. Documentation and Information Centre.
Artillerivej 5, 2300 København S.
Telefon: 32 68 32 68 eller 32 68 38 97.
Telefax: 32 68 38 68.
E-post: serum@ssi.dk
Hjemmeside: www.ssi.dk
Åbningstider: Ma.-to.: 8.30-16, fre.: 8.30-15.30.
Udlån gennem DNLB.
Leder: Aase Rubek Colberg.
Fagområder:
Biologi, specielt: Bakteriologi, mikrobiologi, virologi.
Medicin specielt: Hormoner, serologi, infektionssygdomme, epidemiologi, parasitologi, endokrinologi, immunologi.
Biblioteksnummer: 851090
Bibliotekskode: SSI.

Københavns Universitet.
Institut for Arkæologi og Etnologi.
Etnologisk Bibliotek
University of Copenhagen. Department of Archaeology and Ethnology. The Library of the School of Ethnology.
Vandkunsten 5, 1467 København K.
Telefon: 35 32 41 00.
Telefax: 35 32 41 05.
E-post: signem@hum.ku.dk
Hjemmeside: www.hum.ku.dk/etnologi
Åbningstider: Ma.-to.: 9-16.
Leder: Signe Mellemgaard.
Kun adgang for studerende eller efter aftale.
Ca. 14.000 bd., 185 hyldemeter. Fagområde: Etnologi.
Biblioteksnummer: 840300
Bibliotekskode: KU-IEF.

Etnologi og Antropologi

Hovedfagbibliotek: Det kongelige Bibliotek. Andet bibliotek med betydelig dækning inden for området: Statsbiblioteket.

Københavns Universitet.
Institut for Antropologis Bibliotek
University of Copenhagen. The Library of the Institute of Anthropology.
Frederiksholms Kanal 4,
1220 København K.
Telefon: 35 32 34 59.
Telefax: 35 32 34 65.
Åbningstider: Ma.-fre.: 9-15.30 .
Leder: Jan Starcke.
E-post: jan.d.starcke@anthro.ku.dk
Udlån til instituttets ansatte og studerende.
Ca. 11.500 bd., 117 løbende tidsskrifter.
Fagområde: Antropologi.
Biblioteksnummer: 840290
Bibliotekskode: KU-IEA.

Zoologi

Hovedfagbibliotek: Danmarks Natur- og Lægevidenskabelige Bibliotek. Andet bibliotek med betydelig dækning inden for området: Statsbiblioteket.

Københavns Universitet.
Zoologisk Museums Bibliotek
University of Copenhagen. The Library of the Zoological Museum
Universitetsparken 15, 2100 København Ø.
Telefon: 35 32 10 96.
Telefax: 35 32 10 10.
Hjemmeside: www.zmuc.dk/Headweb/mainlibrary.htm
Åbningstider: Udlån foregår via DNLB.
Leder: Hanne Espersen.
E-post: hespersen@zmuc.ku.dk
Biblioteket administreres i samarbejde med DNLB.
Ca. 13.000 bibliografiske enheder, 750 tidsskrifter, 200.000 særtryk.
Fagbibliotek for systematisk zoologi, faunistik og zoogeografi.
Særsamlinger: Arkivalier (breve, manuskripter, optegnelser) vedrørende dansk zoologi.
Biblioteksnummer: 840700
Bibliotekskode: ZM.

Naturhistorisk Museums Bibliotek. Århus
The Natural History Museum, Aarhus. The Library.
Bygning 210, Universitetsparken,
8000 Århus C.
Telefon: 89 33 37 20.
Telefax: 86 13 08 82.
E-post: musbib@nathist.aau.dk
Hjemmeside: www.naturhistoriskmuseum.dk
Åbningstider: Ma.: 11-13, to.: 12-13.
Eksp. kan evt. foretages på andre tidspunkter efter aftale.
Leder: Thomas S. Jensen og Philippe Provencal.
Udlån via Statsbiblioteket.
12-14.000 bd. bøger og tidsskrifter.
Fagområder: Zoologi, botanik og økolog.
Særsamlinger: Dyrestemmer, plader og bånd. (Kopier kan rekvireres til særlige formål mod betaling).
Biblioteksnummer: 851320
Bibliotekskode: NMÅ.

Aarhus Universitet. Biologisk Institut. Biblioteket
University of Aarhus. Department of Biological Sciences. The Library.
Universitetsparken, Bygning 540,
8000 Århus C.
Telefon: 89 42 27 41.
Telefax: 86 12 51 75.
E-post: merete.gerdel@biology.au.dk
Hjemmeside: www.biology.au.dk
Åbningstider: Ma. og ons.: 8-15, fre.: 8-14.
Leder: Merete Gerdel.
Udlån via Statsbiblioteket.
7-8.000 bøger og tidsskrifter. Fagområder: Zoologi, økologi. Særsamling: Billedarkiv med farvedias.
Biblioteksnummer: 840850
Bibliotekskode: ÅU-IZZ.

Botanik

Hovedfagbibliotek: Botanisk Centralbibliotek, Københavns Universitet.

Københavns Universitet. Botanisk Museum og Centralbibliotek
University of Copenhagen.
Central Botanical Library.
Sølvgade 83, opg. S, 1307 København K.
Telefon: 35 32 22 50.
Telefax: 35 32 22 55.
E-post: bcb@bot.ku.dk
Åbningstider: Ma. og to.: 11.30-16. Læsesalen: Ma.-to.: 11.30-16.
Leder: Biblioteksbestyrer, lektor Peter Wagner.
147.500 bibliografiske enheder.
Hovedfagbibliotek for botanik.
Biblioteksnummer: 850650
Bibliotekskode: KUBOT.

Teknik

Hovedfagbiblioteker: Danmarks Tekniske Universitet, Patent- og Varemærkestyrelsens Bibliotek, Risø Bibliotek. Andre biblioteker med betydelig dækning inden for området: Statsbiblioteket, Ålborg Universitetsbibliotek.

BaneDanmark. Biblioteket
Amerika Plads 15, 2100 København Ø.
Telefon: 82 34 70 40.
E-post: bibliotek@bane.dk
Leder: Bibliotekar Peter Heiberg.
Udlån til biblioteker.
Fagområde: Banestyrelsens publikationer, jernbane.
Ca. 3.000 materialeenheder.
Biblioteksnummer: 852600
Bibliotekskode: BSt.

Danmarks Tekniske Universitetsbibliotek (DTUB)
The Technical University of Denmark. The Library.
Postboks 777,Anker Engelunds Vej 1,
Bygning 101 A, 2800 Lyngby.
Telefon: 45 25 72 00.
Telefax: 45 88 30 40.
E-post: dtv@dtv.dk
Hjemmeside: www.dtub.dtu.dk og
www.learninglab.dtu.dk
Åbningstider:
DTUB: Ma.-fre.: 10-18, nedsat åbningstid 1.7.-15.8.
LearningLab DTU: Ma.-fre.: 8-20.

Ledelse: Overbibliotekar Frede Mørch.
E-post: fm@dtv.dk

DTUB står for tilvejebringelse og rådgivning vedr. videnskabelig information til DTUs forskere, undervisere og studerende og afholder informationskurser. DTUB fungerer endvidere som nationalt teknisk/naturvidenskabeligt informationscenter.
Universitetsbiblioteket er lokaliseret i LearningLab DTU, der også omfatter læringsmiljøer samt DTUs undervisningslaboratorium.
DTUB er en enhed på Danmarks Tekniske Videncenter – DTV, som herudover rummer centre der arbejder med IT-udvikling og -drift med didaktik- og metodeudvikling samt med forskningsanalyser.
Biblioteksnummer: 820060
Bibliotekskode: DTV.

Dansk Brand- og Sikringsteknisk Institut. Biblioteket

Danish Institute of Fire and Security Technology. The Library.
Jernholmen 12, 2650 Hvidovre.
Telefon: 36 34 90 00.
Telefax: 36 34 90 01.
Åbningstider: Efter aftale. (30 timer ugentligt).
Leder: Bibliotekar Dorrit Hansen.
E-post: dh@dift.dk
Ca. 7.000 bd., 120 tidsskrifter, heraf 67 udenlandske.
Begrænset udlån.
Fagområde: Brandsikring.
Biblioteksnummer: 560040
Bibliotekskode: DBTI.

Dansk Standard. Bibliotek for litteratur om standardisering

Danish Standards Association. The Library on Standardization.
Kollegievej 6, 2920 Charlottenlund.
Telefon: 39 96 61 01.
Telefax: 39 96 61 02.
E-post: dansk.standard@ds.dk
Hjemmeside: www.ds.dk
Postgiro: 1 02 40 27.
Åbningstider: Ma.-to.: 8.30-16.30, fre.: 8.30-16.
Leder: Direktør, cand. polit Jacob E. Holmblad.

I DS' Kundecenter forefindes en komplet og historisk samling af DS godkendte standarder.
Derudover findes der samlinger for standarder fra de internationale organisationer ISO & IEC samt de europæiske CEN & CENELEC. Disse samlinger er imidlertid ikke længere komplette, da man efterhånden i overvejende grad er overgået til elektroniske versioner (efter 2000). Foruden ovennævnte findes der en næsten komplet samling (opdateret til og med 2000) af tyske DIN standarder.
Standarderne udlånes IKKE, men kan gennemses i Kundecentret ma.-to.: 9-16, fredag 9-15.
Telefontid ma.-fre.: 8.30-16.
I Kundecentret forhandles standarder fra hele verdenen. Danske, europæiske & internationale standarder, kan leveres fra dag til dag eller ved henvendelse i Kundecentret. I et vist omfang kan de også leveres i elektronisk form (pdf format). Udenlandske standarder som ikke forefindes hos DS, hjemtages kun i forbindelse med køb.
Det er muligt at tegne overvågningsabonnementer på såvel danske som udenlandske standarder.
Kundecentret er tillige udpeget som WTO informationscenter af Bolig- og Erhvervsministeriet. Det indebærer, at man kan indhente oplysninger om tekniske forskrifter og anden national lovgivning fra medlemmerne i WTO samt EU.
Biblioteksnummer: 550260
Bibliotekskode: DS.

DHI – Institut for Vand og Miljø

DHI – Water & Environment. The Library.
Agern Allé 5, 2970 Hørsholm.
Telefon: 45 16 92 00, lokal 9153.
Telefax: 46 16 92 92.
Hjemmeside: www.dhi.dk
Åbningstider: Ma.-fre.: 8-16.
Leder: Bibliotekar Jennifer Oakley.
E-post: jao@dhi.dk
Fagområder: Udvikling og anvendelse af ekspertise og avanceret teknologi indenfor økologi, vandressourcer, vandbygning, strømningsteknik og dermed beslægtede områder.
Ca. 10.000 bd., ca. 300 tss.
Begrænset udlån.
Biblioteksnummer: 550250
Bibliotekskode: ATV-DHI.

DSB Bibliotek og Fotoarkiv
Danish State Railways. The Library .
Sølvgade 40, 2, 1349 København K.
Telefon: 33 54 44 75 – 33 54 44 73.
Telefon: 33 14 04 00 (Omstilling).
E-post: bibliotek@dsb.dk
Telefontid: Ma.-fre.: 12-15.
Leder: Bibliotekar Agnete Rodskjer.
Udlån til biblioteker.
5.984 bind og ca.18.000 fotos.
Fagområder: DSB-publikationer, jernbaner, statistik, økonomi, lovgivning, offentlig administration, virksomhedsorganisation og -ledelse, transport- og trafikvæsen.
Biblioteksnummer: 850440
Bibliotekskode: DSB-BF.

Esbjerg Tekniske Bibliotek se Aalborg Universitetsbibliotek side 93.

Københavns Tekniske Bibliotek
Technical Library of Copenhagen.
Lautrupvang 15, 2750 Ballerup.
Telefon: 44 80 50 50.
Telefax: 44 80 50 60.
E-post: ktb@ihk.dk
Hjemmeside: ktb.ihk.dk
Åbningstider: Ma.-fre.: 9-15, to.: 9-18 (Juli og august: alle dage 9-15).
Leder: Kirsten Due.
Fagområder: Bygnings-, maskin-, produktions-, svagstrøms- og stærkstrømsteknik. Endvidere eksport- og sproglitteratur, og litteratur til fag på adgangskursus.
Biblioteksnummer: 830560
Bibliotekskode: KTB.

Odense Tekniske Bibliotek
Technical Library of Odense.
Niels Bohrs Allé 11, 5230 Odense M.
Telefon: 63 14 03 30 eller 63 14 03 31.
Telefax: 63 14 03 34.
E-post: otb@iot.dk
Hjemmeside: www.iot.dk/biblioteket
Åbningstider: Ma.-fre.: 9-15.30, ti.: tillige 15.30-19. (15/6-15/8 ingen aftenåbning).
Bibliotheksleder: Else Marie Hansen.
Ca. 30.000 bd.
Fagområder: Almen teknik, bygnings-, elektro-, maskin- og produktionsteknik samt skibsbygning og edb.
Særsamlinger: Danske og EPO-patentskrifter.
Biblioteksnummer: 830710
Bibliotekskode: OTB.

Patent- og Varemærkestyrelsens Bibliotek
Danish Patent and Trademark Office. The Library.
Helgeshøj Allé 81, 2630 Taastrup.
Telefon: 43 50 80 00.
Telefax: 43 50 80 01.
E-post: pvs@dkpto.dk
Hjemmeside: www.dkpto.dk
Åbningstider.: Ma., ons. og fre.: 9-16, to.: 9-16.
Ca. 38.000 bd.
Hovedfagbibliotek for patenter.
Patent- og Varemærkestyrelsen (PVS) er en styrelse under Økonomi- og Erhvervsministeriet og har som formål at fremme den teknologiske udviklig og styrke erhvervslivets grundlag for produktion og salg nationalt og internationalt. Dette gøres ved at beskytte industriel ejendomsret – udstede patenter, registrere varemærker, design og brugsmodeller – samt vejlede og formidle viden i tilknytning hertil.
Erhvervsservice ydes i form af kopiservice, individuel opgaveløsning, kursusvirksomhed og sytemeksport.
I biblioteket findes over 35 millioner patenter og patentløsninge fra mange lande. Der er adgang til trykte og elektroniske registre og informationer vedr. patenter, varemærker, brugsmodeller og design.
Bibliotekets medarbejdere vejleder omkring alle rettighedstyper, de kan trække på PVS' patentspecialister, der vejleder inden for hvert deres teknikområde, og på specialister inden for varemærke, design og brugsmodel.
Det er muligt at få hjælp til søgning i patentdatabaser gennem fjernundervisning.
Biblioteksnummer: 850880
Bibliotekskode: PVS.

Risø Bibliotek
Risø Library. Risø National Laboratory.
Forskningscenter Risø,
Bygning 115, Frederiksborgvej 399,
Postboks 49, 4000 Roskilde.
Telefon: 46 77 40 04 / 46 77 40 05.
Telefax: 46 77 40 13.
E-post: bibl@risoe.dk
Hjemmeside: www.risoe.dk/risoedk/bibliotek/
Åbningstider: Ma.-to.: 8.30-16.00, fre.: 8.30-15.30, lørdag lukket.
Leder: Overbibliotekar Birgit Pedersen.
Ca. 335.000 boglige enheder.

Fagområder: Energi, industriel teknologi, bioproduktion.
Særsamlinger: Ca. 500.000 teknisk/videnskabelige rapporter, heraf ca. 423.000 på mikrofiche. Dansk energilitteratur.
Biblioteksnummer: 850970
Bibliotekskode: RISØ.

Statens Byggeforskningsinstituts Bibliotek
The Danish Building Research Institute. The Library.
Dr. Neergaards Vej 15,Postboks 119,
2970 Hørsholm.
Telefon: 45 86 55 33.
Telefax: 45 86 75 35.
E-post: biblioteket@by-og-byg.dk og library@by-og-byg.dk
Hjemmeside: www.by-og-byg.dk
Postgiro: 5 40 27 86.
Åbningstider: Ma.-fre.: 10-14.
Intet hjemlån.
Leder: Bibliotekar Lillian Nielsen.
Ca. 50.000 bibliografiske enheder, ca. 200 tidsskrifter.
Fagområder: Byggeriets tekniske, økonomiske, miljømæssige og brugsmæssige forhold.
Biblioteksnummer: 851030
Bibliotekskode: SBI.

Vitus Bering. Teknisk – Merkantilt Bibliotek
Vitus Bering. Science, Technology and Business Library.
Chr. M. Østergaards Vej 4, 8700 Horsens.
Telefon: 76 25 58 88.
Telefax: 76 25 58 89.
E-post: bibliotek@vitusbering.dk
Hjemmeside: www.bibliotek.vitusbering.dk
Åbningstider: Ma., ti. og to.: 9-16, ons.: 9-18, fre.: 9-15.
Leder: Biblioteksleder Kirsten Lindbæk Knudsen.
Ca. 24.000 bd., 363 hyldemeter.
Fagområder: Matematik, fysik, almen teknik, bygge- og anlægsteknik, maskinteknik, landbrugsteknik, miljøteknik, EDB/IT, sprog og økonomi.
Særsamling: Brochurer og kataloger.
Biblioteksnummer: 830410
Bibliotekskode: Vitus.

Aalborg Tekniske Bibliotek
Se Aalborg Universitetsbibliotek, Teknisk Naturvidenskabeligt Bibliotek side 93.

Århus Tekniske Bibliotek
Technical Library of Aarhus.
Dalgas Avenue 2, 8000 Århus C.
Telefon: 87 30 27 30.
Telefax: 87 30 27 31.
E-post: atb@atb.dk
Hjemmeside: www.atb.dk
Åbningstider: Ma., ti., ons., og fre.: 9-15, to.: 9-17.30.
Leder: Ledende bibliotekar Gitte Gjøde.
Ca. 20.000 bd. og 225 trykte tidsskrifter og serietitler.
Fagområder: Bygningsteknik, elektronik og elektroteknik, maskinteknik, informations- og kommunikationsteknik, miljø, matematik, fysik og kemi.
Biblioteksnummer: 831040
Bibliotekskode: ÅTB

Medicin

Hovedfagbibliotek: Danmarks Natur- og lægevidenskabelige Bibliotek. Andre biblioteker med betydelig dækning inden for området: Statsbiblioteket og Syddansk Universitetsbibliotek.

CVU Syd. Det Sundhedsfaglige Bibliotek i Nykøbing F.
The School of Nursing, Nykøbing F. The Library.
Fjordvej 17-19, 4800 Nykøbing F.
Telefon: 54 82 46 01 *40.
Telefax: 54 82 45 47.
E-post: biblionyk@sasu.dk
Hjemmeside: www.sasu.dk
Åbningstider: Ma.-ons.: 9-15.30, to.: 9-16.30, fre.: 9-14.
Leder: Peter Tværmose Nielsen.
Begrænset udlån.
Fagområde: Sygepleje.
Ca. 6.000 bind., 90 løbende tidsskrifter.
Biblioteksnummer: 830962
Bibliotekskode: CVUSYDSNF.

CVU Syd. Det Sundhedsfaglige Bibliotek i Næstved
Troensevej 13, 4700 Næstved.
Telefon: 55 73 94 00.
Telefax: 55 77 24 50
E-post: bibliotek@nefs.dk
Hjemmeside: www.cvusyd.dk

Åbningstider: Ma.-ons.: 9-15.30, to.: 9-16.30 og fre.: 9-14.
Bibliotekarer: Heidi Holm Jørgensen og Iben Fisker Sørensen.
Begrænset udlån.
Fagområde: Sygepleje, ergoterapi, fysioterapi og bioanalyse.
Biblioteksnummer: 830963

CVU Øresund. Biblioteket for Ergoterapeut- og Fysioterapeutuddannelsen
Occupational Therapy and Physiotherapy Education in Copenhagen. The Library.
Universitetsparken 4, 2100 København Ø.
Telefon: 35 36 80 58.
Telefax: 35 36 04 48.
Hjemmeside: bib.kbhfys.dk
Åbningstider: Ma., ti., ons. og fre.: 9-15, to.: 10-16.
Leder: Maren Fergo.
E-post: mafe@kbhfys.dk
352 hyldemeter, 200 abonnementer.
Begrænset udlån, benyttelse på stedet.
Fagområder: Ergoterapi, fysioterapi.
Særsamlinger: Fysioterapeut- og Ergoterapeutuddannelsens specialopgaver. Videreuddannelsesspecialopgaver fra Skolen for Videreuddannelse for Ergoterapeuter og Fysioterapeuter. Gymnastikopgaver fra Fysioterapeutuddannelsen.
Biblioteksnummer: 830580
Bibliotekskode: ErFysK.

CVU Øresund. Bioanalytikeruddannelsen København. Biblioteket.
School of Midical Laboratory Technology Copenhagen. University College Oeresund. The Library.
Fælledvej 12, opg. A, 2200 København N.
Telefon: 35 24 53 35.
Telefax: 35 20 15 61.
E-post: bib@bioanalytiker.dk
Hjemmeside: www.bio.cvuoeresund.dk
Leder: Cand.scient.bibl. Charlotte Løvenhardt Sørensen.
Fagområde: Biomedicin og medicinsk laboratorieteknologi.
Biblioteksnummer: 830420
Bibliotekskode: BIO.

Danmarks Farmaceutiske Bibliotek
Danish Pharmaceutical Library.
Universitetsparken 2, 2100 København Ø.
Telefon: 35 30 63 19.
Telefax: 35 30 60 60.
E-post: bibliotek@dfuni.dk
Hjemmeside: www.dfuni.dk/bibliotek
Åbningstider: Ma-to.: 9-16, fre.: 10-15.30.
Leder: Bibliotekar Alice Nørhede.
Ca. 60.000 bd.
Fagområder: Farmaci, farmakognosi, naturstofkemi og medicinalkemi.
Biblioteksnummer: 820090
Bibliotekskode: DFB.

Dansk Toksikologi Center. Biblioteket
Danish Toxicology Centre. The Library.
Kogle Allé 2, 2970 Hørsholm.
Telefon: 45 76 20 55.
Telefax: 45 76 24 55.
E-post: dtc@dtc.dk
Hjemmeside: www.dtc.dk
Åbningstider: Ma.-fre.: 10-16.
Leder: Bibliotekar Anfinn Niclasen.
Fagområder: Toksikologi, kemikalier, miljø og arbejdsmiljø samt dansk og udenlandsk lovgivning inden for fagområderne.
Ca. 5.000 bøger og ca. 70 tidsskrifter.
Intet udlån, men materialet kan benyttes på stedet. Kopiering af artikler kan leveres mod betaling.
Biblioteksnummer: 570800
Bibliotekskode: DTC.

Diakonissestiftelsens Sygeplejeskole for H:S. Biblioteket
Peter Bangs Vej 1 B, 2000 Frederiksberg.
Telefon: 38 38 44 44.
Telefax: 38 38 44 00.
Åbningstider: Ma., ti., og ons.: 8.30-13.30, to.: 9.30-14.30.
Leder: Bibliotekar Lone Engel Olsen.
E-post: loo@diakonissen.hosp.dk
Fagområder: Sygepleje, diakoni, humaniora og medicin.
Ca. 4.000 bd. og 70 løbende periodica.
Særsamlinger: Lærerhåndbogssamling, håndbogssamling i palliation og i diakoni.
Begrænset udlån via biblioteker.
Biblioteksnummer: 831270
Bibliotekskode: PSSF.

DSI – Institut for Sundhedsvæsen. Biblioteket
DSI – Danish Institute for Health Services Research.
Postboks 2595, Dampfærgevej 22,
2100 København Ø.
Telefon: 35 29 84 04.
Telefax: 35 29 84 98.
E-post: bib@dsi.dk
Hjemmeside: www.dsi.dk
Åbningstider: Ma.-to.: 10-16, fre.: 10-15.
Leder: Bibliotekar Ilse Schødt.
Ca. 25.000 bd., 450 tidsskrifter, ca. 350 abonnementer.
Fagområder: Sundhedsvæsen. Sygehusvæsen: organisation, økonomi, planlægning, personale m.m.
Begrænset udlån.
Biblioteksnummer: 550270
Bibliotekskode: DSI.

Ergoterapeut- og Fysioterapeutskolen i Holstebro
se Sundhedsbibliotekerne i Holstebro side 125.

Ergoterapeut- og Fysioterapeutskolen i Århus. Biblioteket
Occupational Therapy and Physical Therapy School, Aarhus. The Library.
Skejbyvej 15, 8240 Risskov.
Telefon: 87 42 51 56.
Telefax: 86 21 40 57.
E-post: bib@efaa.jcvu.dk
Hjemmeside: www.efaa.dk/common/bib.htm
Åbningstider: Ma., ons. og to.: 8.30-15.30, ti.: 8.30-17, fre.: 8.30-13.30.
Bibliotekar: Maren Bausager.
Bibliotekar: Anitta T. Rasmussen.
Ca. 9.000 bd. og 115 tidsskrifter.
Begrænset udlån..
Fagområder: Ergoterapi og fysioterapi.
Biblioteksnummer: 831060
Bibliotekskode: ErFysÅ.

Fjorden, Amtssygehus. Fagbiblioteket
County Hospital of Fjorden. Medical Library.
Smedegade 16, 4000 Roskilde.
Telefon: 46 30 77 75.
E-post: rfrt@ra.dk
Åbningstider: Ti.: 8-16.
Leder: Bibliotekar Ruth Tolver.
Fagområde: Psykiatri.
Ca. 1.000 bd. og 20 løbende tidsskrifter.
Begrænset udlån.
Biblioteksnummer: 852430
Bibliotekskode: RAF.

Frederiksborg Amts Sygeplejeskole. Biblioteket
The School of Nursing Education. The County of Frederiksborg. The Library.
Helsevej 2, 3400 Hillerød.
Telefon: 48 29 47 12/47 11.
Telefax: 48 26 88 43.
E-post: fasms@fa.dk
Hjemmeside: www.sygeplejeskolen.fa.dk
Åbningstider: Ma.: 8-15, ti. og ons.: 8-16, to. og fre.: 8-14.
Leder: Bibliotekar Marianne Schäfer.
Ca. 9.450 bd., 50 abonnementer.
Fagområde: Sundheds- og sygepleje.
Kun benyttelse på stedet.
Biblioteksnummer: 830610
Bibliotekskode: SySH.

Hovedstadens Sygehusfællesskab. Sygeplejerskeuddannelsen. Biblioteket
Nursing School of Copenhagen. The Library.
Rigshospitalet, Blegdamsvej 9, afsnit 7301,
2100 København Ø.
Telefon: 35 45 70 41.
Telefax: 35 45 70 44.
E-post: bibliotek@sygpludd.hosp.dk
Åbningstider: Ma.-to.: 10-16, fre.: 10-15.
Bibliotekarer Ester Hørmann og Vibeke Witt.
Fagområde: Sundheds- og sygepleje.
Særsamlinger: Tidsskrift for Sygeplejersker 1901 ff.
Begrænset udlån.

Indenrigs- og Sundhedsministeriet. Biblioteket
Ministry of the Interior and Health. The Library
Slotsholmsgade 12, 5. sal,
1216 København K.
Telefon: 33 92 33 60, lokal 23208.
Telefax: 33 93 15 63.
Hjemmeside: www.im.dk
Åbningstider: Ma.-to.: 9-15.
Leder: Bibliotekar Liselotte Faurholdt.
E-post: lf@im.dk
Fagområder: Kommuner og sundhedsvæsen, specielt juridiske og administrative og økonomiske aspekter, samt beredskab.
Biblioteksnummer: 851530
Bibliotekskode: IM.

JCVU. Sygeplejerskehøjskolen. Biblioteket
The School of Advanced Nursing Education. The Library.
Vennelystparken, 8000 Århus C.
Telefon: 86 20 47 81.
Telefax: 86 12 50 73.
E-post: evubib-sund@jcvu.dk
Hjemmeside: www.jcvu.dk/bibliotek/evu-bibsund.htm
Leder: Bibliotekar Karin Hedegaard.
Begrænset udlån gennem Statsbiblioteket.
Ca. 18.000 bibliografiske enheder.
Biblioteksnummer: 830160
Bibliotekskode: DSyHÅ.

Jordemoderuddannelsen i København. CVU Øresund. Biblioteket
School of Midwifery, Copenhagen. The Library.
Sigurdsgade 24, 2200 København N.
Telefon: 35 31 05 20.
Telefax: 35 31 05 02.
Hjemmeside: www.jord.cvuoeresund.dk
Åbningstider: Ma.- fre.: 8.30-15.
Leder: Bibliotekar Birgitta Vikström.
E-post: bv@jdmsk.dk
Ca. 4.500 bd., ca. 53 tidsskrifter.
Fagområder: Obstetrik, jordemodervæsen.
Biblioteksnummer: 830130
Bibliotekskode: JUK.

Københavns Amts Sygehus Gentofte. Fagbiblioteket
Gentofte Hospital. Medical Library.
Niels Andersens Vej 65, 2900 Hellerup.
Telefon: 39 77 73 76 eller 39 77 31 02.
Telefax: 39 77 76 06.
Hjemmeside: www.vl.dlnb.dk/fag-bib/gentbibl
Åbningstider: Ma. og fre.: 8-15, ti.: 8-16, ons. og to.: 8-15.30.
Leder: Bibliotekar Kirstine Nielsen.
E-post: kirnie03@gentoftehosp.kbhamt.dk
Ca. 900 hyldemeter, ca. 150 tss., ca. 1150 bd. + bøger på diverse afdelinger.
Fagområder: Medicin og sygepleje.
Begrænset udlån.
Biblioteksnummer: 851760
Bibliotekskode: KASGE.

Københavns Amts Sygehus Glostrup. Somatisk Afd. Medicinsk Bibliotek
County Hospital of Copenhagen in Glostrup. Medical Library.
Ndr. Ringvej, 2600 Glostrup.
Telefon: 43 23 25 11.
Telefax: 43 23 39 59.
E-post: irssch01@glostruphosp.kbhamt.dk
Åbningstider: Ma.- to.: 9-15, fre.: 9-14.
Leder: Bibliotekar Kirsten Brams Scharling.
Ca. 3.000 bd., 200 tidsskrifter.
Fagområde: Medicin
Biblioteksnummer: 850610
Bibliotekskode: KASG.

Københavns Universitet. Institut for Molekylær Patologi. Biblioteket
University of Copenhagen. Institute of Molecular Pathology. The Library.
Frederik V's Vej 11, 2100 København Ø.
Biblioteket er kun tilgængeligt for ansatte ved instituttet.
Begrænset udlån gennem Universitetsbibliotekets 2. afdeling og Medicinsk Bibliotek, Rigshospitalet.
40 hyldemeter tidsskrifter.
Fagområde: Patologisk anatomi.
Biblioteksnummer: 840610
Bibliotekskode: KU-PAI.

Københavns Universitet. Farmakologisk Instituts Bibliotek
University of Copenhagen. The Library of the Department of Pharmacology.
Panum Instituttet, Blegdamsvej 3, 2200 København N.
Telefon: 35 32 76 00.
Telefax: 35 32 76 10.
E-post: tine.olsen@molpharm.dk
Hjemmeside: www.farmakol.ku.dk
Åbningstider: Ma.-fre.: 9-15.
Bibliotekar: Vakant.
Intet udlån.
70 hyldemeter.
Fagområder: Farmakologi og toksikologi.
Biblioteksnummer: 840160
Bibliotekskode: KU-Farl.

Københavns Universitet.
Medicinsk Museion
University of Copenhagen. The Library of the Medical Museion.
Fredericiagade 18, 1310 København K.
Telefon: 35 32 38 00.
Telefax: 35 32 38 16.
E-post: med.hist.museum@mhm.ku.dk
Præsensbibliotek. Intet udlån.
Telefonisk henvendelse til museets ledelse.
Ca. 33.000 bd.
Desuden: Ca. 35.000 numre fotografier, kobbertryk, malerier m.m.
Fagområde: Medicinens historie.
Særsamlinger: Manuskriptsamlinger og billedarkiv.
Biblioteksnummer: 840570
Bibliotekskode: KU-MHM.

Københavns Universitet.
Panum Biblioteket
University of Copenhagen. The Panum Library.
Blegdamsvej 3, 2200 København N.
Telefon: 35 32 73 93.
Telefax: 35 32 73 90.
E-post: panbib@panbib.ku.dk
Hjemmeside: www.panbib.ku.dk
Åbningstider: Ma.- fre.: 9-20.
I juli og august lukkes kl. 13.
Begrænset udlån fra en del af samlingerne.
Fagområder: Odontologi, medicin og biokemi.
Biblioteksnummer: 820160
Bibliotekskode: KU-PB.

Københavns Universitet.
Panum Instituttet. Institut for Medicinsk Biokemi og Genetik. Biblioteket
University of Copenhagen. Department of Medical Biochemistry and Genetics. The Library.
Blegdamsvej 3, Bygning 22. 4,
2200 København N.
Telefon: 35 32 78 17 og 35 32 78 16.
Telefax: 35 32 78 45.
Åbningstider: Ma.-fre.: 9-16.
Leder: Lektor Kirsten Fenger.
Ca. 2.000 bd.
Fagområde: Humangenetik.
Biblioteksnummer: 840110
Bibliotekskode: KU-BIO-G.

Københavns Universitet.
Retsmedicinsk Instituts Bibliotek
University of Copenhagen. The Library of the Institute of Forensic Medicine.
Frederik V's Vej 11, 2100 København Ø.
Telefon: 35 32 61 75.
Telefax: 35 32 61 50.
Åbningstider: Ti.-fre.: 9.30-15.30.
Begrænset udlån.
Ca. 160 hyldemeter.
Fagområde: Retsmedicin.
Biblioteksnummer: 841160
Bibliotekskode: KU-Repl.

Københavns Universitet.
Øjenpatologisk Instituts Bibliotek
University of Copenhagen. The Library of the Eye Pathology Institute.
Frederik V's Vej 11, 1.,
2100 København Ø.
Telefon: 35 32 60 70.
Telefax: 35 32 60 80.
E-post: post@eyepath.ku.dk
Hjemmeside: www.eyepath.ku.dk
Åbningstider: Ma.-fre.: 9-14.
Leder: Professor, dr. med. J.U. Prause.
46 hyldemeter, 8 m dias.
Fagområde: Øjenpatologi.
Biblioteksnummer: 840710
Bibliotekskode: KU-Øpl.

Psykiatrihospitalet i Nykøbing Sj.
Fagbiblioteket
Psychiatric Hospital in Nykøbing Sj. Medical Library.
Annebergparken 35, 4500 Nykøbing Sj.
Telefon: 59 98 11 68.
Åbningstider: Ma.-ti.: 9-15.
Leder: Jette Køpke.
E-post: anjeko@vestamt.dk
230 hyldemeter, 5.200 bd., 37 tss.
Fagområde: Psykiatri.
Udlån til personalet samt interurbant lånesamarbejde.
Biblioteksnummer: 851520
Bibliotekskode: AHosNSJ

Psykiatrisk Center Glostrup.
Fagbiblioteket
Psychiatric Centre Glostrup. The Library.
Ndr. Ringvej, 2600 Glostrup.
Telefon: 43 23 35 35.
Hjemmeside: www.vl.dnlb.dk/fagbib/glostruppsyk
Bibliotekaren træffes: Ma. og to.: 9-16, ons.: 12-15.30.

Bibliotekar: Ruth Tolver.
E-post: ruto@glostruphosp.kbhamt.dk
Filial på Psykiatrisk Center Ballerup og Gentofte.
Ca. 250 hyldemeter, ca. 5.600 bd. og 65 abonnementer.
Fagområde: Psykiatri.
Begrænset udlån.
Biblioteksnummer: 852510
Bibliotekskode: PCG.

Retspsykiatrisk Klinik. Biblioteket
Department of Forensic Psychiatry. The Library.
Blegdamsvej 6 B, 2. sal,
2200 København N.
Telefon: 35 36 03 66.
Telefax: 35 36 13 88.
Hjemmeside: www.vl.dnlb.dk/fagbib/retspsykklin
Åbningstider: Ma.-fre.: 9-14.30.
Leder: Bibliotekar Trine Lacoppidan Kæstel.
E-post: tk@retspsykiatriskklinik.dk
Fagområde: Retspsykiatri, psykiatri, psykologi, kriminologi.
Ca. 5.000 bd., ca. 40 tss.
Udlån efter aftale.
Biblioteksnummer: 852110
Bibliotekskode: RK.

Rigshospitalet. Medicinsk Bibliotek
Rigshospitalet. Medical Library.
Blegdamsvej 9, 2100 København Ø.
Telefon: 35 45 41 65.
Telefax: 35 45 41 20.
E-post: 01932@rh.dk
Åbningstider: Ma.-to.: 9-16, fre.: 9-14.
Leder: Bibliotekar Birgit Høgsbro.
Bibliotek for Rigshospitalets ansatte.
200 hyldemeter og 800 arkivhyldemeter.
Fagområde: Lægevidenskabelig litteratur.
Særsamlinger: O. Blochs bibliotek (kirurgi).
Biblioteksnummer: 850950
Bibliotekskode: RHos.

Roskilde Amts Sygehus. Fagbiblioteket
County Hospital of Roskilde. Medical Library.
Køgevej 7-13, 4000 Roskilde.
Telefon: 46 30 21 13.
Telefax: 46 30 59 99.
Ma., ti., to. og fre.: 9-15.
Leder: Bibliotekar Anni Jensen Friis.
E-post: rsafr@ra.dk
Fagområde: Lægevidenskabelig og sygeplejefaglig litteratur.
Ca. 5.000 bd. og 170 løbende tidsskrifter.
Begrænset udlån.
Biblioteksnummer: 852350
Bibliotekskode: RAS.

Roskilde Amts Sygeplejeskole. Biblioteket
The School of Nursing, the County of Roskilde. The Library.
Køgevej 7, 4000 Roskilde.
Telefon: 46 30 22 63.
Telefax: 46 32 22 07.
E-post: spupr@ukf.dk
Hjemmeside: www.ra.dk/sygeplejeskolen
Åbningstider: Ma., to. og fre.: 8.30-15.30, fre.: 8.30-13.
Leder: Bibliotekar Pernille Rolph.
Fagområde: Sygepleje, medicin, hygiejne, psykologi, sociologi og sundhed.
Ca. 60 hyldemeter, ca. 90 løbende tidsskrifter.
Kun for skolens lærere og studerende.

Sct. Hans Hospital. Fagbiblioteket
St. Hans Hospital. Medical Library.
4000 Roskilde.
Telefon: 46 33 48 38.
Telefax: 46 33 43 72.
E-post: fagbib@shh.hosp.dk
Hjemmeside: www.vl.dnlb.dk/fagbib/scthansbibl
Åbningstider: Ma.-to.: 9-15.
Leder: Bibliotekar Elizabeth Oksholt.
Begrænset udlån.
Ca. 3.000 bind og 100 løbende tidsskrifter.
Fagområder: Psykiatri og neurofarmakologi.
Biblioteksnummer: 850980
Bibliotekskode: SctHHos.

Skejby Sygehus. Gynækologisk-Obstetrisk afdeling. Biblioteket
Skejby Hospital. Medical Library.
Brendstrupgårdsvej, 8200 Århus N.
Telefon: 89 49 63 48.
Telefax: 89 49 60 22.
Ca. 100 hyldemeter.
Fagområder: Gynækologi og obstetrik.
Biblioteksnummer: 851310
Bibliotekskode: SkejbyS.

Skejby Sygehus. Lægebiblioteket. Infektionsmedicinsk Afdeling Q
Skejby Hospital. Library of the Department of Infectious Diseases Q.
8200 Århus N.
Telefon: 89 49 83 16.
Telefax: 89 49 83 10.
Leder: Sekretær Anne Toft.
Fagområde: Medicin, infektionssygdomme.

Slagelse Sygehus. Fagbiblioteket
Slagelse Hospital. Medical Library.
Ingemannsvej 18, 4200 Slagelse.
Telefon: 58 55 90 43.
Telefax: 58 55 90 35.
E-post: fagbiblioteket-cs@vestamt.dk
Åbningstider: Ma.-fre.: 12-15.
Biblioteksnummer: 851550
Bibliotekskode: SCSyMF.

Sundheds CVU Aalborg. Biblioteket
University College of Health, Aalborg. The Library.
Selma Lagerløfs Vej 2, 9220 Aalborg Øst.
Telefon: 96 33 14 55.
Telefax: 96 33 14 99.
E-post: bibliotek@scvua.dk
Hjemmeside: www.scvua.dk
Åbningstider: Ma.-to.: 8-15, fre.: 8-13.
Biblioteksansvarlig: Bodil Brander Christensen.
Bibliotekarer: Lone Børmark, Thomas Kjær, Karen Rask Mortensen, Hanne Westerkam.
Ca. 13.500 bd., ca. 130 tidsskrifter.
Fagområder: Ergoterapi, fysioterapi, jordemoderfag/obstetrik, radiografi, sygepleje.
Begrænset udlån.
Biblioteksnummer: 831080
Bibliotekskode: SCVUAal.

Sundhedsbibliotekerne i Holstebro

Ergoterapeut- og Fysioterapeutskolen i Holstebro, CVU VITA. Biblioteket
Library for Occupational Therapy and Physical Therapy School.
Lægårdvej 12, 7500 Holstebro
Telefon: 96 12 15 10.
Telefax: 96 12 15 01.
E-post: hefbib@cvuvita.dk
Hjemmeside: www.cvuvita.dk
Åbningstider: Ma.-to.: 10-16, fre.: 10-15.
Leder: Bibliotekar Jette Mai Aggerbeck.
Fagområde: Ergoterapi og fysioterapi.
Ca. 7.000 bind, 114 tidsskrifter, ca. 100 VHS-bånd.
Biblioteksnummer: 830780.
Bibliotekskode: cvuvitaEF.

Sygeplejerskeuddannelsen i Holstebro, CVU VITA. Biblioteket.
The School of Nursing in Holstebro. The Library.
Lægårdvej 12 G, 7500 Holstebro.
Telefon: 96 12 17 30.
Telefax: 96 12 17 01.
E-post: spsjeb@cvuvita.dk
Hjemmeside: www.sygeplejeskole.dk
Åbningstider: Ma.-to.: 10-15.30, fre.: 10-13.
Leder: Bibliotekar Jette Bojesen.
Fagområde: Sundheds- og sygepleje.
Ca. 9.000 bd., 130 abonnementer.
Biblioteksnummer: 861320
Bibliotekskode: cvuvitaS.

Sundhedsstyrelsen. Viden- og dokumentationsenheden. Biblioteket
National Board of Health. Health Information Services. The Library.
Islands Brygge 67, 2300 København S.
Telefon: 72 22 74 00.
Telefax: 72 22 74 11.
E-post: biblioteket@sst.dk
Åbningstider: Ma.-fre.: 8.30-15.30.
Biblioteksfaglig leder: Malene Fabricius Jensen.
Fagområder: Sundhedsvæsenet (forvaltnings-, overvågnings-, rådgivnings-, tilsyns- og udviklingsopgaver).
Begrænset udlån.
Biblioteksnummer: 851150
Bibliotekskode: SSt.

Det Sundhedsvidenskabelige Bibliotek
Vennelyst Boulevard 4, 8000 Århus C.
Telefon: 89 46 23 62.
Telefax: 89 46 23 65.
E-post: svb@statsbiblioteket.dk
Hjemmeside: www.statsbiblioteket.dk/svb/
Åbningstider: Ma.-fre.: 9-18.
Daglig leder: Sektionsleder Ellen Vibeke Knudsen.
Bibliotekets opgave er at betjene den sundhedsvidenskabelig forskning og undervisning ved Aarhus Universitet og Århus Universitetshospital. Desuden indgår biblioteket i det regionale og nationale samarbejde omkring den sundhedsvidenskabelige informationsforsyning.
Det Sundhedsvidenskabelige Bibliotek er en del af Statsbiblioteket.

Biblioteksnummer: 820014
Bibliotekskode: SBSVB.

Sydvestjysk Sygehus. Medicinsk Bibliotek
Esbjerg Central Hospital. The Library.
6700 Esbjerg.
Telefon: 79 18 20 52.
Telefax: 75 13 87 07.
E-post: cevbib@ribeamt.dk
Åbningstider: Ma.-to.: 13-16, fre.: lukket.
Leder: Bibliotekar Peter Everfelt.
Ca. 6.000 bd., 300 løbende tidsskrifter.
Fagområde: Medicin.
Biblioteksnummer: 850170
Bibliotekskode: CSyE.

Sygehus Vendsyssel. Medicinsk Bibliotek
Vendsyssel Hospital. Medical Library.
Bispensgade 37, 9800 Hjørring.
Telefon: 99 64 60 80.
Telefax: 99 64 62 42.
E-post: sve.lik@nja.dk
Hjemmeside: www.sygehus-vendsyssel.dk
Åbningstider: Ma., ons. og fre.: 9.30-14.30, ti. og to.: 9.30-16.30.
Leder: Bibliotekar Lise Kristiansen.
Materialebestanden fordelt på sygehusets forskellige afdelinger.
Ca. 215 abonnementer.
Fagområde: Medicin.
Biblioteksnummer: 852440
Bibliotekskode: SVE.

Sygehus Viborg. Fagbiblioteket
Viborg County Hospital. Medical Library.
Heibergs Allé 2, 8800 Viborg.
Telefon: 89 27 27 20.
Telefax: 89 27 34 61.
Åbningstider: Ma. -fre.: 9-15.
Leder: Bibliotekar Hanne Christensen.
E-post:
hanne.christensen@sygehusviborg.dk
Ca. 3.000 bd., ca. 250 abonnementer, ca. 150 videofilm.
Fagområde: Medicin.
Begrænset udlån.
Biblioteksnummer: 851280
Bibliotekskode: SyVi.

Sygepleje- og Radiografskolen i Københavns Amt. Biblioteket
School of Nursing and Radiography, Copenhagen County. The Library.
Turkisvej 14, 2730 Herlev.
Telefon: 44 88 41 10.
Telefax: 44 53 11 55.
E-post: syp@herlevbibliotek.dk
Hjemmeside: www.syrask.dk
Åbningstider: Ma.-ons.: 10-16, to.: 10-17, fre.: 10-15.
Leder: Afdelingsbibliotekar Kirsten Gerzymisch Schmidt.
Ca. 19.500 bd., ca. 120 abn., og ca. 400 videoer.
Begrænset udlån.
Fagområder: Sygepleje og Radiografi.
Biblioteksnummer: 831320
Bibliotekskode: KASypRad.

Sygeplejeskolen i Holstebro se Sundhedsbibliotekerne i Holstebro side 125.

Sygeplejeskolen i Ribe Amt. Biblioteket
The School of Nursing, the County of Ribe. The Library.
Gjesinglund Allé 4, 6715 Esbjerg N.
Telefon: 76 10 66 54.
Telefax: 76 10 66 01.
Åbningstider: Ma. og ons.: 8.30-15, ti.: 8.30-13.30, to.: 8.30-17, fre.: 8.30-14.
Leder: Ulla Nørgaard Jensen.
Udlån til skolens studerende og personale. Benyttelse på stedet.
Fagområde: Sundheds- og sygepleje.
Ca. 10.000 bd., ca. 100 abn. og 450 videoer.
Biblioteksnummer: 831180
Bibliotekskode: RASyS.

Sygeplejeskolen i Vejle Amt. Biblioteket
The School of Nursing, the County of Vejle. The Library.
Soldalen 8, 7100 Vejle
Telefon: 75 85 79 99, lokal 8313.
Telefax: 75 85 70 88.
E-post: bibliotek@vas.dk
Hjemmeside: www.vas.dk
Åbningstider: Ma., ons., to. og fre.: 8.30-14, ti.: 8.30-16.
Leder: Bibliotekar Anders Dybdal.
Udlån til skolens studerende, kursister og personale. Begrænset udlån til andre biblioteker samt til sundhedspersonale ansat i Vejle Amt.
Fagområde: Sundheds- og sygepleje.

Ca. 18.000 bd. og 100 tidsskrifter. Desuden onlineadgang til ca. 1.300 elektroniske tidsskrifter.
Biblioteksnummer: 861300
Bibliotekskode: SyVA

Sygeplejeskolen i Vestsjællands Amt. Biblioteket
The School of Nursing, the County of Vestsjælland.
The Library. Ingemannsvej 35,
4200 Slagelse.
Telefon: 58 56 07 54.
E-post: bib@sygeplejeskolen-slagelse.dk
Hjemmeside: www.sygeplejeskolen-slagelse.dk/bibliotek
Åbningstider: Ma., ti., ons., to.: 8-18, fre.: 8-15.
Bibliotekarer: Lars Jensen, Lillian Solås og Rakel Rubin.
Ca. 12.500 bd., 106 periodica, 272 videoer.
Biblioteksnummer: 861380
Bibliotekskode: VASyS.

Sygeplejeskolen i Århus. Biblioteket
The School of Nursing, Aarhus.
The Library.
Halmstadgade 2, 8200 Århus N.
Telefon: 87 72 27 20.
Telefax: 87 42 27 88.
E-post: biblioteket@sia.aaa.dk
Hjemmeside: www.sygeplejeskolen-aarhus.dk
Åbningstider: Ma. og ons.: 8.30-15.30, ti. og to.: 10-17, fre.: 8.30-14.
Leder: Bibliotekar Karin Lodberg.
Fagområder: Sygepleje, medicin og pædagogik.
Ca. 20.000 bind.
Udlån til skolens studerende, kursister og personale. Benyttelse på stedet.
Biblioteksnummer: 831350
Bibliotekskode: SyÅ.

Sønderborg Sygehus. Fagbiblioteket
Sønderborg Hospital. Medical Library.
Sydvang 1, 6400 Sønderborg.
Telefon: 74 18 24 44.
Telefax: 74 18 24 57.
Hjemmeside: www.skruen.sja.dk
Åbningstider: Ma.-fre.:8.30-15.30.
Leder: Bibliotekar Torill Bille.
E-post: torill_bille@sbs.sja.dk
22.000 bd., 760 hyldemeter, 226 abonnementer.
Fagområder: Medicin og sygepleje.
Begrænset udlån.
Biblioteksnummer: 851170
Bibliotekskode: SøSy.

Universitetshospitalernes Center for Sygepleje- og omsorgsforskning. Biblioteket
University Hospitals Centre for Nursing and Care Research. The Library.
Besøgsadresse: Rigshospitalet, afsnit 7331, Tagensvej 20, 2200 København N.
Postadresse: Rigshospitalet, afsnit 7331, Blegdamsvej 9, 2100 København Ø.
Telefon: 35 45 73 89.
Telefax: 35 45 73 99.
Hjemmeside: www.ucsf.dk
Åbningstider: Ti. og to.: 9-17, ons.: 9-16, fre.: 9-16.15.
Leder: Bibliotekar Anders Larsen.
E-post: al@ucsf.dk
Fagområder: Sygepleje, sundhedsvæsen, samfundsvidenskab.
Ca. 2.000 bd., ca. 60 tidsskrifter.
Biblioteksnummer: 842930
Bibliotekskode: UCSF.

Universitetssygehuset Herlev. Fagbiblioteket
University Hospital Herlev. Medical Library.
Herlev Ringvej 75, 2730 Herlev.
Telefon: 44 88 35 40 og 44 88 35 41.
Telefax: 44 88 47 08.
E-post: fagbib@herlevhosp.kbhamt.dk
Hjemmeside: www.vl.dnlb.dk/fagbib/herlevbibl
Leder: Bibliotekar Povl Jørgensen.
Begrænset udlån.
Ca. 12.000 bd., ca. 180 løbende tidsskrifter. Online adgang til yderligere ca. 4.000 tidsskrifter.
Biblioteksnummer: 850600
Bibliotekskode: KASH.

Aalborg Sygehus. Medicinsk Bibliotek
Aalborg Hospital. Medical Library.
Hobrovej 18-22, 9000 Aalborg.
Telefon: 99 32 34 04 og 99 32 34 05.
Telefax: 99 32 35 85.
Hjemmeside: www.vl.dnlb.dk/fagbib/medbib
Åbningstider: Ma.- to.: 9-16, fre.: 9-15.
Leder: Afdelingsbibliotekar Lise Nørregaard Christensen.
E-post: lnc@aas.nja.dk
Ca. 6.000 bind., 710 tidsskrifter og 3.500 elektroniske tidsskrifter.

Fagområde: Medicin.
Sundhedsvidenskabeligt bibliotek ved Aalborg Sygehus.
Offentligt bibliotek for læger i Nordjyllands amtskommune.
Biblioteksnummer: 851510
Bibliotekskode: AalSy.

Århus Sygehus. Forskningsbiblioteket
Aarhus University Hospital, Medical Research Library.
Tage-Hansens Gade 2, 8000 Århus C.
Telefon: 89 49 77 67.
Telefax: 89 49 77 68.
Hjemmeside: www.auh.dk/forskningsbiblioteket
Åbent for personale på Århus Universitetshospital.
Leder: Forskningsbibliotekar Edith Clausen.
E-post: EDITh.CLAUSEN@aas.auh.dk
Samlingerne kan benyttes på stedet eller lånes via det offentlige biblioteksvæsen.
Biblioteket har adgang til tidsskrifter på universitetsnettet.
Fagområde: Medicin.
Biblioteksnummer: 851290
Bibliotekskode: ÅASy.

Århus Sygehus. Dermato-venerologisk afdeling S. Biblioteket
Hospital of Aarhus.
Library of the Department of Dermatology and Venerology.
P. P. Ørumsgade 11, 8000 Århus C.
Telefon: 89 49 18 56.
Telefax: 89 49 18 50.
E-post: ovl12kkr@aas.auh.dk
Leder: Professor, overlæge, dr.med. Knud Kragballe.
Fagområde: Dermatologi, venerologi.
Biblioteksnummer: 850740
Bibliotekskode: MaHos.

Aarhus Universitet. Odontologisk Instituts Bibliotek
University of Aarhus. Royal Dental College Library.
(Biblioteket er siden 2003 delvist fusioneret med Det Sundhedsvidenskabelige Bibliotek/Statsbiblioteket).
Vennelyst Boulevard 4, 8000 Århus C.
Telefon: 89 46 23 62.
Telefax: 86 46 23 65.
E-post: svb@statsbiblioteket.dk
Hjemmeside: www.odont.au.dk/bib og www.statsbiblioteket.dk/svb
Åbningstider: Ma.-fre.: 9-18.
Juli og august reducerede åbningstider.
Begrænset udlån fra en del af samlingerne.
Leder: Forskningsbibliotekar Marie Errboe.
E-post: merrboe@odont.au.dk
Fagområde: Odontologi.
Biblioteksnummer: 820014
Bibliotekskode: OIB.

Århus Universitetshospital. Århus Sygehus, NBG. Medicinsk Afdeling M. Biblioteket
Aarhus Hospital. Medical Library.
8000 Århus C.
Telefon: 89 49 20 03.
Telefax: 89 49 20 10.
E-post: carl.erik.mogensen@ki.au.dk
Udlån gennem Statsbiblioteket.
Biblioteksnummer: 851300
Bibliotekskode: AKHos.

Landbrug, havebrug, erhvervsfiskeri

Hovedfagbiblioteker: Danmarks Fiskeri- og Havundersøgelsers Bibliotek, Danmarks Veterinær- og Jordbrugsbibliotek.

Danmarks Fiskeriundersøgelser. Afd. for Ferskvandsfiskeri. Biblioteket
Danish Institute for Fisheries Research. Dept. for Inland Fisheries. The Library.
Vejlsøvej 25, Postboks 314,
8600 Silkeborg.
Telefon: 89 20 14 00.
Telefax: 89 20 14 14.
E-post: bibls@DMU.DK
Åbningstider: Ma.-fre.: 9-16.
Leder: Bibliotekar Lilian Mex-Jørgensen.
Bestand: Ca. 40 hyldemeter, ca. 32 tidsskrifter.
Begrænset udlån.
Fagområder: Ferskvandsfiskeri, ferskvandsfisks biologi og økologi, fiskepleje.
Biblioteket indgår i Danmarks Miljøundersøgelsers Bibliotek, Silkeborg (se dette).
Biblioteksnummer: 852190
Bibliotekskode: DFUSAFFi.

Danmarks Fiskeriundersøgelser. Afd. for Fiskeindustriel Forskning. Biblioteket
Danish Institute for Fisheries Research. The Library of the Department for Seafood Research.
Søltofts Plads, DTU, bygning 221,
2800 Kgs. Lyngby.
Telefon: 45 88 33 22.
Telefax: 45 88 47 74
Hjemmeside: www.dfu.min.dk
Åbningstider: Mandag-fredag 9-15.
Leder: Bibliotekar Søren Tørper Christensen.
E-post: stc@dfu.min.dk
Ca. 9.500 bd., 300 tidsskrifter, heraf 135 løbende abonnementer. 3.200 elekroniske tidsskrifter. Ca. 200 årsberetninger, serier og andre periodica.
Fagområder: Forskning inden for området: Fartøjsindretning, fangst- og råvarebehandling samt alle former for forarbejdning og konservering af fisk og skaldyr.
Særsamlinger: Inden- og udenlandske institutioners og forskningslaboratoriers beretninger. Samling af særtryk vedr. fagområdet.
Biblioteksnummer: 850370
Bibliotekskode: DFUSAFF

Danmarks Fiskeriundersøgelser. Afd. for Havfiskeri. Biblioteket
Danish Institute for Fisheries. Department of Marine Fisheries. Research Library.
Charlottenlund Slot, 2920 Charlottenlund.
Telefon: 33 96 33 15.
Telefax: 33 96 33 33.
Åbningstider: Ma.-ons.: 9-15, to.: 9-12, fre.: lukket.
Leder: Bibliotekar Carina Anderberg.
E-post: ca@dfu.min.dk
Bestand: Ca. 1.300 hyldemeter.
Ca. 750 løbende periodica, ca. 60.000 bibliografiske enheder.
Begrænset udlån.
Fagområder: Fiskeri- og marinbiologi.
Særsamlinger: Det Internationale Havforskningsråds (ICES) publikationer.
Depotbibliotek for publikationer fra "Intergovernmental Oceanographic Commission" under UNESCO.
Biblioteksnummer: 850200
Bibliotekskode: DFUSHFI.

Danmarks Fødevare- og Veterinærforskning. Biblioteket
Danish Institute for Food and Veterinary Research. The Library.
Mørkhøj Bygade 19, Postboks 40,
2860 Søborg.
Telefon: 72 34 73 55.
Telefax: 72 34 73 86.
E-post: bibliotek@dfvf.dk
Åbningstider: Ma.-fre.: 10-14 (telefontid).
Fagområder: Veterinær- og levnedsmiddellovgivning og -kontrol, toksikologi, mikrobiologi, ernæring.
Intet udlån.
Ca. 30.000 bind, ca. 500 tidsskrifter.
Biblioteksnummer: 850710
Bibliotekskode: VFD.

Danmarks JordbrugsForskning. Forskningscenter Flakkebjerg. Biblioteket
Danish Institute of Agricultural Sciences. Research Centre Flakkebjerg.
4200 Slagelse.
Telefon: 58 11 33 66.
Telefax: 58 11 33 01.
E-post: library.flakkebjerg@agrsci.dk
Åbningstider: Ma.-fre.: 9-15.
Leder: Bibliotekar Morten Brendstrup-Hansen.
Hjemlån kun efter særlig aftale.
Ca. 3.000 bøger.
Fagområder: Dyrkning af land- og havebrugsplanter, herunder bl.a. ukrudts-, sygdoms- og skadedyrsbekæmpelse samt pesticidøkologi. Desuden biavl.
Biblioteksnummer: 851080
Bibliotekskode: DJF.

Danmarks JordbrugsForskning. Forskningscenter Foulum. Biblioteket
Danish Institute of Agricultural Sciences. Research Centre Foulum. The Library.
Postboks 50, 8830 Tjele.
Telefon: 89 99 10 10.
Telefax: 89 99 19 19.
Hjemmeside: www.agrsci.dk
Åbningstider: Ma.-fre.: 8-15.
Leder: Anne Mette Emdal Navntoft.
E-Post:
AnneMetteEmdal.Navntoft@agrsci.dk
Begrænset udlån.
Forskning inden for husdyrbrug og planteavl.
Biblioteksnummer: 851040
Bibliotekskode: DJFF.

Danmarks Veterinær- og Jordbrugsbibliotek. Den Kgl. Veterinær- og Landbohøjskole
Danish Veterinary and Agricultural Library. The Royal Veterinary and Agricultural University.
Dyrlægevej 10, 1870 Frederiksberg C.
Telefon: 35 28 21 80.
Telefax: 35 28 21 38.
E-post: dvjb@kvl.dk
Hjemmeside: www.dvjb.kvl.dk
Åbningstider: September-juni: Ma.-to.: 9-18, fre.: 9-15, lørdag lukket.
Juli og august : Ma.: 10-18, ti.-fre.: 10-14, lø.: lukket.
Leder: Overbibliotekar Ulla Jeppesen.
Telefon: 35 28 21 27.
653.386 bd., 12.188 hyldemeter.
Hovedfagbibliotek for veterinærvidenskab, landbrug, mejeribrug, havebrug, og skovbrug.
Særsamlinger: Håndskriftsamling (overvejende tidligere læreres papirer). Havetegninger (E. Glæsel, J. P. Andersen).
Depotbibliotek for FAO.
Biblioteksnummer: 820110
Bibliotekskode: DVJB.

Landbrugsraadets Bibliotek
Library of Federation of Danish Co-operatives.
Andels & Erhverv, Axelborg, Axeltorv 3, 1609 København V.
Telefon: 33 39 40 00.
Telefax: 33 39 45 15.
Hjemmeside: www.danskeandelsselskaber.dk
Åbningstider: Ma.-to.: 8.30-16.30, fre.: 8.30-16.
Tilsynsførende:
Udlån i begrænset omfang, iøvrigt benyttelse på stedet.
Ca. 150 hyldemeter.
Eneste specialbibliotek for andelslitteratur, incl. en del fremmedsproget litteratur.

Nordsøcentret. Biblioteket
North Sea Centre, Library.
Postboks 104, 9850 Hirtshals.
Telefon: 98 94 26 01.
Telefax: 98 94 62 90.
E-post: bibl@nscentre.dk
Hjemmeside: www.nscentre.dk/bibl/
Åbningstider: Ma.-to.: 9-16, fre.: 9-14.
Leder: Bibliotekar Kurt Prentow.
Biblioteket administreres af Nordsøcentret og drives i fællesskab af Nordsøcentrets institutioner.
Ca. 6.000 bd., 375 løbende tidskrifter, 8.000 mikrofiche.
Begrænset udlån.
Fagområder: Fiskeriteknologi, fiskeribiologi, akvakultur, fiskeriforvaltning, fiskerisociologi og -økonomi.
Biblioteksnummer: 851370
Bibliotekskode: NC.

Statens Skadedyrlaboratoriums Bibliotek
Danish Pest Infestation Laboratory. The Library.
Skovbrynet 14, 2800 Kgs. Lyngby.
Telefon: 45 87 80 55.
Telefax: 45 93 11 55.
E-post: ssl@agrsci.dk
Hjemmeside: www.dpil.dk
Leder: Ole Kilpinen.
Adgang efter aftale.
Intet hjemlån.
Ca. 80 hyldemeter.
Fagområder: Systematik, biologi og bekæmpelse af skadedyr i huse, lagre og anvendte materialer, fluer, myg, lopper og andre insekter og mider af hygiejnisk og veterinær betydning samt gnavere og muldvarpe.
Biblioteksnummer: 851100
Bibliotekskode: SSL.

Handel og samfærdsel

Hovedfagbiblioteker: Handelshøjskolens Bibliotek, Søfartens Biblioteks Studiecenter. Andre biblioteker med betydelig dækning inden for områderne: Syddansk Universitetsbibliotek, Statsbiblioteket.

Handels- og Ingeniørhøjskolens Bibliotek
Herning Institute of Business Administration and Technology. The Library.
Birk Centerpark 15, Postboks 1028, 7400 Herning.
Telefon: 96 29 62 40.
Telefax: 97 20 84 12.
E-post: bib@hih.dk

Hjemmeside: www.hihb.dk
Åbningstider: Ma., ons og to.: 9-15, ti.: 9-18, fre. 9-13 og lø.: 10-13.
Lukket i juli måned.
Biblioteksleder: Kirsten Nielsen.
Fagområder: Erhvervsøkonomi, samfundsøkonomi, sprog, teknik.
Ca. 25.000 bd.
Biblioteksnummer: 830300
Bibliotekskode: HIHB.

Handels- og Søfartsmuseets Bibliotek
Danish Maritime Museum. The Library.
på Kronborg, 3000 Helsingør.
Telefon: 49 28 02 07.
Telefax: 49 21 34 40.
E-post: info@soefartsmuseet.dk
Hjemmeside: www.soefartsmuseet.dk
Åbningstider: Ma.-to.: 9-16, fre.: 9-12.
Leder: Bibliotekar Kenneth Roy Henriksen.
Præsensbibliotek.
Samlingen kan benyttes på stedet.
28.460 bd., ca. 80 tidsskrifter (ca. 40 danske), ca. 100 øvrige periodica.
Fagområder: Søfartshistorie og skibsbygning, navigation, sømandsskab, undervandsarkæologi m.m., og med hovedvægten på dansk søfart (handelssøfart).
Biblioteksnummer: 851800
Bibliotekskode: HSB.

Handelshøjskole Syd – Ingeniørhøjskole Syd
se Syddansk Universitetsbibliotek side 92.

Handelshøjskolens Bibliotek
Copenhagen Business School Library.
Solbjerg Plads 3, 2000 Frederiksberg.
Telefon: 38 15 38 15. Telefonservice: 10-13.
Telefax: 38 15 36 63.
E-post: hbk.lib@cbs.dk
Hjemmeside: www.cbs.dk/library
Interurbant udlån: bestil.lib@cbs.dk
Onlinekatalog:
http://hermescat.lib.cbs.dk/is/www

Økonomisk Bibliotek,
Solbjerg Plads 3,
2000 Frederiksberg.
Åbningstider: Ma.-to.: 8-21.30, fre.: 8-18, lø.-sø.: 10-18. (Ca. 15. 8.- 15.6.).

Sprogbiblioteket,
Dalgas Have 15, 2000 Frederiksberg.
Telefon: 38 15 36 66.
Telefax: 38 15 36 81.
Åbningstider: Ma.- to.: 9-18, fre.: 9-17, lø.: lukket.
Begge biblioteker har kortere åbningstider i sommerperioden, omkring helligdage og ved eksamensafholdelse i Sprogbiblioteket. Økonomisk Bibliotek holder åbent på de fleste helligdage i forårsperioden. Se information på bibliotekets hjemmeside.

Leder: Michael Cotta-Schønberg.
265.000 bibliografiske enheder, 6.500 hyldemeter. 1 læsesal med 80 uforstyrrede pladser. Learning Resource Center for Handelshøjskolens studerende (130 pc-arbejdspladser).
Handelshøjskolens Bibliotek er hovedfagbibliotek inden for de erhvervsøkonomiske områder, herunder virksomhedsledelse, afsætningsøkonomi, regnskabsvæsen, organisation, finansiering, turisme og transport. Desuden findes litteratur omhandlende jura, erhvervsret, nationaløkonomi, anvendt og teoretisk statistik, organisation, edb og erhvervssprog. Biblioteket er europæisk dokumentationscenter.
Biblioteksnummer: 820120 (Økonomisk Bibliotek).
Biblioteksnummer: 820121 (Sprogbibl.).
Bibliotekskode: HBK.

Handelshøjskolens Bibliotek, Århus
Aarhus School of Business. The Library.
Fuglesangs Allé 4, 8210 Århus V.
Telefon: 89 48 65 20.
Telefax: 86 15 96 27.
E-post: biblioteket@asb.dk
Hjemmeside: www.lib.asb.dk
Åbningstider:
15.8.-22.6.: Ma.-to.: 8-18, fre.: 8-16, lø.: 10-13.
1.6.-22.6. og 1.8.-14.8.: Ma.-to.: 8-18, fre.: 8-16. Lø.: lukket.
Juli: Ma.-fre.: 10-16, lø.: lukket.
Leder: Overbibliotekar Tove Bang.
Fagområder, økonomi: Nationaløkonomi og virksomhedsøkonomi, udenrigshandel, finansiering, regnskabsvæsen og revision, erhvervsjura, organisation, virksomhedsledelse, markedsføring og informationsvidenskab.
Fagområder sprog: Moderne sprogvidenskab, kommunikation, erhvervskommunikation, oversættelsesteori, lingvistik og fagsprog.
Ca. 170.000 bibliografiske enheder.
Desuden: EU-dokumentationscenter.

Biblioteksnummer: 820140
Bibliotekskode: HBÅ.

Søfartens Biblioteks Studiecenter
The Maritime Library.
Blegdamsvej 114, 2100 København Ø.
Telefon: 35 42 26 10.
Telefax: 35 42 66 50.
E-post: soefartensbibliotek@inet.uni2.dk
Hjemmeside: www.soefartensbibliotek.dk
Åbningstider: Ma.-fre.: 9-16, lø.: 9-12.
Leder: Bibliotekar Lars Faarup.
Ca. 10.000 bd.
Hovedfagbibliotek for søfart.
Biblioteksnummer: 852640
Bibliotekskode: SBS.

Bildende kunst, arkitektur, byplan, kunsthåndværk

Hovedfagbiblioteker: Det Danske Kunstindustrismuseums Bibliotek, Danmarks Kunstbibliotek, Ny Carlsberg Glyptoteks Bibliotek og Statens Museum for Kunsts Bibliotek

Arkitektskolen Aarhus. Biblioteket
Aarhus School of Architecture. The Library.
Nørreport 20, 8000 Århus C.
Telefon: 89 36 01 70.
Telefax: 86 13 06 45.
E-post: biblioteket@aarch.dk
Hjemmeside: www.aarch.dk
Åbningstider: Ma.-to.: 10-16, fre.: 10-15.
Leder: Biblioteksleder Maia Lunen Vonsbæk.
Ca. 30.000 bd. og 150 løbende tidsskrifter.
Fagområder: arkitektur, byggeteknik, landskabs- og havekunst, restaurering, by- og bygningspleje, møbel- og rumkunst, regional-, by- og lokalplanlægning.
Biblioteksnummer: 820080
Bibliotekskode: AÅ.

Billedsamlingen, Det Kongelige Bibliotek, Slotsholmen
Print and Photograph Collection.
The Royal Library.
Postboks 2149, 1016 København K.
Telefon: 33 47 43 08.
Telefax: 33 93 22 18.
Hjemmeside: www.kb.dk
Besøgsadresse:
Center for Kort & Billeder,
Søren Kierkegaards Plads 1.
Åbningstider: Ma.-fre.: 10-17, ons.: dog 12-19. Faste lukkedage og kortere åbningstider sommer og jul se www.kb.dk
Leder: Førstebibliotekar Ingrid Fischer Jonge.
E-post: ifj@kb.dk
Ca. 14,7 mio. enheder i negativ, fotografi og grafik, portrætter, topografiske blade, postkort, historiske-, fotohistoriske billeder og album, luftfotos, negativer og særsamlinger (s.d.).

Statens centrale Billedsamling.
Fagområder: Dokumentarisk samling i fotografi og grafik inden for emnerne: personalhistorie, topografi og historiske begivenheder, samt dokumentarisk og kunstnerisk fotografi (fotohistorie).
Særsamlinger: Müllers Pinakotek: ca. 4.500 kobberstik vedr. Danmarks og Norges historie til 1794. Rawerts maleriske Rejse: 1.635 akvareller fra Danmark og øvrige Europa 1805-1847. Ingeniørkorpsets tegninger. Kistebilleder. Neu-Ruppin tryk. Danske Billeder og teaterdekorationer. Aftenbladets Arkiv. Dagens Nyheders Arkiv, m.v.
Biblioteksnummer: 810010
Bibliotekskode: KB.

Danmarks Designskoles Bibliotek
Strandboulevarden 47, 2100 København Ø.
Telefon: 35 27 75 86.
Telefax: 35 27 76 00.
E-post: bibliotek@dkds.dk
Hjemmeside: www.dkds.dk
Åbningstider: Ma.- ons.: 10-16, to.: 10-18, fre.: 10-14.30.
Leder: Bibliotekar Tina Korning Andersen.
Fagområder: Design, kunsthåndværk, keramik, glas, tekstil, beklædning, møbler, indretning/arkitektur, productiondesign, grafisk design, visuel kommunikation og digital design.
Ca. 15.000 bd., 130 abn. (periodica).
Afgangsprojekter fra studerende. Fotoarkiv for danske kunsthåndværkeres landssammenslutning.
Begrænset udlån.
Biblioteksnummer: 860460
Bibliotekskode: DDSB.

Danmarks Kunstbibliotek
The Danish National Art Library.
Kongens Nytorv 1, Postboks 1053,
1007 København K.
Telefon: 33 74 48 00.
Telefax: 33 74 48 88.
E-post: kab@kb.dk
Hjemmeside: www.kunstbib.dk
Bogsamling:
Åbningstider: 1. sept.- 30. juni: Ma.-to.: 11-17.30, fre.: 11-16, 1. juli – 31. aug.: Ma.-to.: 13-17.30, fre.: 13-16.
Kunsthistorisk Billedarkiv & Weilbachs Arkiv (fotografier, dokumentation af dansk kunst): Åbningstider: 1. sept.- 30. juni: Ma.-to.: 13-17, fre.: 13-16, 1. juli -31. aug.: Ma.-to.: 13-17, fre.: 13-16.
Samlingen af Arkitekturtegninger: Åbningstider: Hele året ma.-fre.: 13-17.
Leder: Overbibliotekar, dr. phil. Patrick Kragelund.
Fagområder: Hovedfagbibliotek for arkitektur, skulptur, malerkunst, fotokunst og kunsthistorie.
Biblioteksnummer: 820150
Bibliotekskode: DKB.

Det Danske Kunstindustrimuseums Bibliotek
The National Art and Design Library.
Bredgade 68, 1260 København K.
Telefon: 33 18 56 50 (Telefontid: 10-12)
Telefax: 33 18 56 66.
E-post: bib@dkim.dk
Hjemmeside: www.dkim.dk
Åbningstider: Ti.-fre.:10-16. Lukket i juli.
Plakatsamling: To.: 10-16 efter aftale.
Arkiv for dansk design: Ti.: 10-16 efter aftale.
Leder: Overbibliotekar, dr. phil. Mirjam Gelfer-Jørgensen.
100.000 bd.
Hovedfagbibliotek for kunsthåndværket, kunstindustriens og den industrielle designs historie samt Asiens kunst.
Arkiv for Dansk Design med dokumentation af danske designere, firmaer i form af tegninger, fotos o.a. arkivalsk materiale.
Fagområder: Kunsthåndværk, kunstindustri og design i alm., møbler, tekstiler, keramik, metal, glas, grafisk kunst, boghåndværk, orientalsk kunst.
Særsamling: Billedsamling omfattende ornamentstik, danske kunstneres tegninger til kunsthåndværk og design, japanske træsnit. Plakatsamling omfattende danske og udenlandske plakater.
Biblioteksnummer: 850580
Bibliotekskode: DKIM.

Den Grafiske Højskoles Bibliotek og Informationsafdeling
The Graphic Arts Institute of Denmark. Library & Informations Department.
Emdrupvej 72, 2400 København NV.
Telefon: 77 40 50 00.
Telefax: 77 40 50 99.
E-post: info@dgh.dk
Hjemmeside: www.dgh.dk/biblioteket
Åbningstider: Ma.-fre.: 9-15.
Juli måned lukket.
Leder: Helle Barth.
8.200 bd. 135 tidsskrifter.
Fagområder: Grafisk teknisk litteratur, trykteknik, reproduktionsteknik, tekstbehandling, dtp, bogbinderiteknik, avisteknologi og grafisk design til skærm og papir.
Biblioteksnummer: 830280
Bibliotekskode: DGH.

Guldsmedefagets Bibliotek
The National Board of the Goldsmiths' Trade. The Library.
Kongevejen 270, 2830 Virum.
Telefon: 45 83 52 11.
Telefax: 45 83 06 11.
E-post: gf@guldsmed.dk
Hjemmeside: www.guldsmed.dk eller
www.jewellery- denmark.com
Postgiro: 9 06 27 69.
Åbningstider: Ikke offentlig adgang.
Leder: Helga Maria Munck.
Biblioteket ejes af Guldsmedefagets Fællesråd.
Begrænset udlån – kun gennem andre biblioteker.
Ca. 8.000 bd., ca. 15.000 billeder.
Fagområder: Guld- og sølvsmedefaget, gemmologi (fagligt, merkantilt, kunstnerisk, historisk)
Biblioteksnummer: 570040
Bibliotekskode: GuB.

Kunstakademiets Arkitektskoles Bibliotek
The Royal Danish Academy of Fine Arts – School of Architecture. The Library
Danneskiold-Samsøes Allé 50,
1434 København K.
Telefon: 32 68 68 00.
Telefax: 32 68 68 22.
E-post: kasb@karch.dk

Hjemmeside: www.kasb.dk
Åbningstider: Ma.-to.: 9.30-20, fre.: 9.30-16, samt hele juli-august fre.: 9.30-16.
Leder: Overbibliotekar Ditte Jessing.
Ca. 117.000 fysiske enheder, 200 løbende periodica, 2.200 hyldemeter.
Fagområder: Arkitektur, byggeri, fysisk planlægning, design.
Hovedfagbibliotek for særlige områder indenfor byggeri & fysisk planlægning.
Særsamling omfatter bl.a. 50 hyldemeter byggevarekataloger, land- og bykort, konkurrenceprogrammer.
Biblioteksnummer: 830080
Bibliotekskode: KASB.

Københavns Universitet.
Institut for Kunst og Kulturvidenskab.
Afdeling for Kunsthistorie. Biblioteket
University of Copenhagen. The Library of the Institute of Art History.
Karen Blixensvej 1, 2300 København S.
Telefon: 35 32 92 76.
Åbningstider: Ma.: 10-17, ti.-to.: 10-17.45, fre.: 10-16.
Biblioteksassistent: Sven-Erik Hvid.
E-post: sehvid@hum.ku.dk
Håndbogsbibliotek for lærere og studerende.
Intet hjemlån, mulighed for kopiering.
Fagområde: Europæisk kunsthistorie.
Biblioteksnummer: 840380
Bibliotekskode: UnKuhi.

Ny Carlsberg Glyptoteks Bibliotek
The Library of Ny Carlsberg Glyptotek.
Dantes Plads 7, 1556 København V.
Telefon: 33 41 81 41.
Telefax: 33 91 20 58.
E-post: bib@glyptoteket.dk
Hjemmeside: www.glyptoteket.dk
Leder: Museumsinspektør, mag.art. Claus Grønne.
Intet hjemlån.
Fagområder: Antik skulptur, fransk og dansk kunsthistorie i 19. århundrede.
Hovedfagbibliotek for ægyptisk kunsthistorie, koptisk kunst, græsk, romersk skulptur, antikke portrætter og etruskologi.
Biblioteksnummer: 850870
Bibliotekskode: NCaG.

Statens Museum for Kunst. Biblioteket
The National Museum of Art. The Library.
Sølvgade 48-50, 1307 København K.
Telefon: 33 74 84 94.
Telefax: 33 74 84 02.
E-post: biblioteket@smk.dk
Hjemmeside: www.smk.dk
Åbningstider: Der er adgang efter aftale og forudgående skriftlig henvendelse.
Leder: Sektionsleder, mag. art., Kirsten Vittrup.
Præsensbibliotek.
Ca. 100.000 bd., 330 løbende tidsskrifter.
Fagområde: Kunsthistorie (billedkunst).
Hovedfagbibliotek for tegnekunst og grafik.
Biblioteksnummer: 851060
Bibliotekskode: SMKB.

Thorvaldsens Museums Bibliotek
Thorvaldsens Museum. The Library.
Bertel Thorvaldsens Plads 2,
1213 København K.
Telefon: 33 32 15 32.
Telefax: 33 32 17 71.
E-post: thm@thorvaldsensmuseum.dk
Åbningstider: Efter aftale.
Leder: Museumsinspektør, lic. phil. Margrethe Floryan.
113 hyldemeter, 55 hyldemeter magasin. Thorvaldsens bogsamling: 97 hyldemeter.
Fagområder: Kunsthistorie, specielt vedrørende nyklassicisme og romantik.
Særsamling: Thorvaldsens bogsamling og brevarkiv.
Biblioteksnummer: 551190
Bibliotekskode: ThM.

Aarhus Universitet. Æstetikbiblioteket
University of Aarhus. Library of Aesthetics.
Langelandsgade 139, 8000 Århus C.
Telefon: 89 42 51 80.
E-post: aestbib@hum.au.dk
Hjemmeside: www.hum.au.dk/biblio-tk/aestetik
Åbningstider: Ma.-fre.: 9-16.
Leder: Bibliotekar Jette Bohn.
Fagområder: Kunsthistorie, dramaturgi, litteraturhistorie, musikvidenskab.
40.000 bd., 127 løbende abb.
Fortrinsvis til studerende ved Aarhus Universitet men i øvrigt udlån via Statsbiblioteket.
Biblioteksnummer: 841660
Bibliotekskode: ÅU-ÆB.

Teater og film

Hovedfagbiblioteker: Det Kongelige Bibliotek og Det Danske Filminstituts Bibliotek.

Det Danske Filminstituts Bibliotek
Danish Film Institute, Film Archive. Library & Information Services
Gothersgade 55, 1, 1123 København K.
Telefon: 33 74 35 90.
Telefax: 33 74 35 89.
E-post: bibliotek@dfi.dk
Hjemmeside: www.bibliotek.dfi.dk
Åbningstider: Ma.: lukket, ti. og to.: 12-19, ons. og fre.: 12-16.
Leder: Bibliotekar Karen Jones.
65.000 bd. Desuden: Ca. 53.000 udklipsmapper, manuskriptmateriale til 14.000 film, 1.500 noder, 20.000 filmprogrammer.
Hovedfagbibliotek for litteratur om film og tv.
Særsamlinger: Udklipsarkiv, filmmanuskripter, filmprogrammer, noder til filmmusik. Carl Th. Dreyer Study Centre.
Biblioteksnummer: 850290
Bibliotekskode: DFM.

Dramatisk Bibliotek, Det Kongelige Bibliotek, Slotsholmen
Drama Collection, The Royal Library.
Postboks 2149, 1016 København K.
Telefon: 33 47 44 55.
Telefax: 33 47 47 10.
Hjemmeside: www.kb.dk/kb/dept/nbo/ma/dram-bib/
Adgang til samlingerne hovedsageligt på Center for Musik og Teater.
Åbningstider: Ma.-fre.: 10-17 (ons. dog 12-19). Faste lukkedage og kortere åbningstider sommer og jul se www.kb.dk
Telefonbestilling: Ma.-fre.: 13-14.
Leder: Forskningsbibliotekar, dr. phil. Knud Arne Jürgensen.
E-post: kaj@kb.dk
Ca. 25.000 manuskripter, ca. 16.000 bøger.
Fagområde: Dramatiske tekster.
Særsamlinger: Manuskriptsamlinger fra Casino Teatret (1848-1937), Dagmarteatret (1883-1937) og Folketeatret (1857). Desuden manuskriptsamlinger fra nyere danske teatre, Radio- og TV-teatret samt fra teaterforlag og enkeltpersoner.
Biblioteksnummer: 810010
Bibliotekskode: KB.

Det Kongelige Teaters Arkiv og Bibliotek
The Royal Theatre's Archives and Library.
Tordenskjoldsgade 3, Postboks 2185, 1017 København K.
Telefon: 33 69 65 11.
Telefax: 33 69 65 19.
E-post: bibliotek@kgl-teater.dk
Åbningstider: Ti.-to.: 11-14. (Juli lukket).
Leder: Cand.mag. Lilo Skaarup.
Fagområde: Dansk teaterhistorie samt arkiv for Det Kongelige Teater i samarbejde med Det Kongelige Biblioteks Musikafdeling.
Biblioteksnummer: 860120
Bibliotekskode: KT.

Københavns Universitet. Institut for Kunsthistorie, Dans og Teatervidenskab. Afdeling for Teatervidenskab. Biblioteket
University of Copenhagen. The Library of the Institute of Theatre Research.
Karen Blixens Vej 1, Bygning 21, lokale 21.4.9, 2300 København S.
Telefon: 35 32 82 16.
Telefax: 35 32 82 22.
E-post: teater@hum.ku.dk
Åbningstider: Ma.-to.: 10-17, fre.: 10-15.
Håndbogsbibliotek for lærere og studerende. Intet hjemlån. Benyttelse af øvrige kun efter særlig aftale.
Hovedfagområder: europæisk teaterhistorie, scenografi, dramaturgi. Arkivsamling for nordisk gruppeteater under omordning.
Biblioteksnummer: 840690
Bibliotekskode: UnTea.

Musik

Hovedfagbibliotek: Det kongelige Bibliotek. Andre biblioteker med betydelig dækning inden for området: Syddansk Universitetscenter, Statsbiblioteket.

Det Fynske Musikkonservatoriums Bibliotek
se Syddansk Universitetsbibliotek, musikafdelingen side 92.

Det Jyske Musikkonservatoriums Bibliotek
The Royal Academy of Music, Aarhus. The Library.
Fuglesangs Allé 26, 8210 Århus V.
Telefon: 89 48 33 40.
Telefax: 89 48 33 22.
E-post: djmbib@musik-kons.dk
Hjemmeside: www.musik-kons.dk
Åbningstider: Ma. og fre.: 12-16, ti., ons. og to.: 9-16.
Leder: Bibliotekar Birthe Heien.
Forbeholdt lærere og studerende. Udefra kommende kan benytte materialerne på stedet.
Ca. 10.000 bind, ca. 30.000 bind noder, ca. 110 løbende tidsskrifter og årbøger. Desuden: ca. 6.000 grammofonplader, cd'er, dvd'er og cd-rom.
Fagområde: Musik.
Bibliotek for undervisningen ved højere læreanstalt, der uddanner musikere (incl. sangere) og musikpædagoger.

Filialer:
Rytmisk afdeling i Århus.
Biblioteksnummer: 830480
Bibliotekskode: JyM.

Det Kongelige Danske Musikkonservatoriums Bibliotek
The Royal Danish Academy of Music. The Library.
Niels Brocksgade 1, 1574 København V.
Telefon: 33 69 22 43.
Telefax: 33 69 22 79.
E-post: dkdm@dkdm.dk
Hjemmeside: www.dkdm.dk
Postgiro: 6 40 37 27.
Åbningstider: Ma.-fre.: 8.45-15.
Leder: Bibliotekar Tove Krag.
76.000 bd. musikalier og 7.000 bøger. Desuden 2.000 grammofonplader og 4.500 cd'er samt ca. 350 bånd med indspilninger af interne koncerter o.l.
Fagområde: Musikalier.
Biblioteksnummer: 830520
Bibliotekskode: KDM.

Københavns Universitet. Musikvidenskabeligt Instituts Bibliotek
University of Copenhagen. Library at Department of Musicology.
Klerkegade 2, 1308 København K.
Telefon: 35 32 37 36.
Telefax: 35 32 37 38.
E-post: musikbib@hum.ku.dk
Åbningstider: Ma.-fre.: 10-15.
Leder: Lektor, dr. phil. Peter Woetmann Christoffersen.
Ca. 18.000 bd. noder, herunder et korbibliotek, og 14.000 bd. bøger og tidsskrifter.
Desuden: 7.000 grammofonplader, 1.800 cd'er, 100 mikrofilm.
Professor Jens Peter Larsens samling af bøger og musikalier (ca. 90 hyldemeter) erhvervet i 1989.
Fagområde: Musikvidenskab.
Biblioteksnummer: 840590
Bibliotekskode: KU-Musl.

Musik- og Teaterafdelingen, Det Kongelige Bibliotek, Slotsholmen
Music Department, The Royal Library.
Postboks 2149, 1016 København K.
Telefon: 33 47 44 72.
Telefax: 33 47 47 10.
E-post: ma@kb.dk
Hjemmeside: www.kb.dk
Besøgsadresse:
Center for Musik & Teater,
Søren Kierkegaards Plads 1.
Åbningstider: Ma.-fre.: 10-17, ons.: dog 12-19. Faste lukkedage og kortere åbningstider sommer og jul se www.kb.dk
Leder: Førstebibliotekar, cand.mag. Niels Krabbe.
284.503 trykte musikalier, 23.606 nodemanuskripter, 2.336 mikroformer, 16.465 AV-dokumenter.
Den nationale musiksamling.
Fagområde: Musikalier.
Særsamlinger bl.a.: Weyses Samling, H. & Fr. Rungs Musikarkiv, Gieddes Samling, Rischel's og Birket-Smith's Samling, Musikforeningens Musikaliesamling, Cæciliaforeningens Musikaliesamling, Det kgl. Teaters Musikaliesamling.
Biblioteksnummer: 810010
Bibliotekskode: KB.

Musikhistorisk Museum og Carl Claudius' Samlings Bibliotek
Museum of the History of Music and Carl Claudius' Collection. The Library.
Åbenrå 30, 1124 København K.
Telefon: 33 11 27 26.
Telefax: 33 11 60 44.
E-post: info@musikhistoriskmuseum.dk
Hjemmeside: www.musikhistoriskmuseum.dk
Åbningstider: Ma.-ons.: 10-15, to.-fre.: Efter aftale.
Bibliotekar og arkiv: Musse Magnussen Svare og Ture Bergstrøm.
Ca. 300 hyldemeter.
Særsamlinger: Arkivalier og breve vedrørende danske musikpersoner og institutioner. Samlinger af portrætter, musikinstrumentbilleder, nodeautografer, materialer til dansk musiklitterær bibliografi, Barnekows samling af musikalier, diverse musiker- og instrumentregistranter.
Fagområde: Væsentligst litteratur om musikinstrumenter samt dansk musikhistorie.
Biblioteksnummer: 850850
Bibliotekskode: MuM.

Nordjysk Musikkonservatoriums Bibliotek
Academy of Music, Aalborg. The Library.
Ryesgade 52, 9000 Aalborg.
Telefon: 96 31 31 61.
Telefax: 98 11 37 63.
Hjemmeside: www.nordkons.dk/bibliotek.htm
Åbningstider: Ma., ti. og to.: 8.30-15, ons.: 8.30-17, fre.: 8.30-12.30.
Lukket hele juli måned.
Leder: Bibliotekar Jane Mariegaard.
E-post: jane@nordkons.dk
Bibliotekets samlinger er kun til rådighed for musikkonservatoriets studerende og lærere. Udefra kommende kan benytte materialerne på stedet.
Grammofonpladesamlingen til aflytning. Musikalier: ca. 17.000. cd'er/lp'er: ca. 4.000. Bøger: ca. 1.700 bind. Abonnementer (periodica): 50.
Fagområde: Musik og dertil hørende litteratur.
Biblioteksnummer: 830630
Bibliotekskode: NMK.

Rytmisk Musikkonservatorium. Biblioteket
Rhythmic Music Conservatory. The Library.
Leo Mathiesens Vej 1, Holmen, 1437 København K.
Telefon: 32 68 67 31.
Telefax: 32 68 67 66.
E-post: mlr@rmc.dk
Hjemmeside: www.rmc.dk
Åbningstider. Ma.-to.: 10-19, fre.: 10-18.
Leder: Bibliotekar Morten Langkilde.
Ca. 4.500 cd'er, ca. 400 video/dvd, ca. 1.000 noder og ca. 2.000 monografier.
Materialerne kan kun hjemlånes af konservatoriets studerende og ansatte. Udefrakommende har dog adgang efter aftale.
Fagområde: Musik.
Biblioteksnummer: 831400
Bibliotekskode: RMK.

Vestjysk Musikkonservatoriums Bibliotek
Academy of Music, Esbjerg. The Library.
Kirkegade 61, 6700 Esbjerg.
Telefon: 76 10 43 06 og 76 10 43 07.
Åbningstider: Ma.- to.: 9.30-16, fre.: 9-12.
Leder: Inger Loving.
E-post: il@vmk.dk
Kun åbent for studerende og lærere ved konservatoriet.
Samlingen består af noder, bøger og partiturer, samt plader og cd'er til aflytning.
Biblioteksnummer: 830930
Bibliotekskode: VMK.

Idræt

Syddansk Universitetscenter har betydelig dækning inden for området.

Københavns Universitet. Institut for Idræt. Biblioteket
University of Copenhagen. Institute of Physical Education and Sports Science. The Library.
Nørre Allé 51, 2200 København N.
Telefon: 35 32 08 41.
Telefax: 35 32 08 70.
Hjemmeside: www.ifi.ku.dk/
Åbningstider: Ma.-to.: 9-17, fre.: 9-15. (Juli-Aug.: 10-14).
Leder: Bibliotekar Preben Rasmussen.

E-post: prasmussen@ifi.ku.dk
Ca. 660 hyldemeter.
Fagområder: Emner med relation til idræt og sport.
Biblioteket råder desuden over basal anatomisk og fysiologisk litteratur, samt en stor samling idrætshistoriske værker. Idrætsvidenskabelige rapporter, støttet af Idrættens Forskningsråd (IFR), indgår som en særsamling.

Udlånspraksis: Tidsskrifter, opgaver og specialer udlånes ikke. Kun udlån af bøger, der ikke findes på andre biblioteker i Danmark. Udlån fra bogsamlingen kun via biblioteksvæsenet. Kun åbent for instituttets studerende og lærere.
Biblioteksnummer: 820100
Bibliotekskode: DHL.

Litteratur og sprog

Hovedfagbibliotek: Det Kongelige Bibliotek. Andre biblioteker med betydelig dækning inden for områderne: Syddansk Universitetsbibliotek, Roskilde Universitetsbibliotek, Statsbiblioteket.

Københavns Universitet.
Afdeling for Navneforsknings Bibliotek
University of Copenhagen.
The Library of the Institute of Name Research. Department of Scandinavian Research.
Njalsgade 136, 2300 København S.
Telefon: 35 32 85 61.
Telefax: 35 32 85 68.
E-post: navneforskning@hum.ku.dk (Serviceenheden).
Hjemmeside: www.navneforskning.dk
Åbningstider: Ma.-fre.: 9-15.
Lektor, dr. phil. Vibeke Dalberg.
Ca. 15.000 bibliografiske enheder.
Desuden: Stor kortsamling. Mindre båndsamling med dialektoptagelser af stednavne.
Særsamling: Nordiske sted- og personnavne.
Fagområde: Nordisk filologi.
Biblioteksnummer: 840420
Bibliotekskode: UnNa.

Københavns Universitet.
Engelsk Instituts Bibliotek
University of Copenhagen.
The Library of the Department of English.
Njalsgade 124, bygning 23, 4. sal,
2300 København S.
Telefon: 35 32 85 89 og 35 32 85 86.
Telefax: 35 32 86 15.
E-post: ku-ei@hum.ku.dk
Åbningstider: 9-17.
Daglige ledere: Stud. mag. Dennis Omø og cand. mag. Annette Rasmussen.
Fagområder: Sprog, litteratur og samfundsforhold inden for den engelsktalende verden.
Biblioteksnummer: 840150
Bibliotekskode: KU-EI.

Københavns Universitet.
Institut for Engelsk, Germansk og Romansk. Afdeling for Tysk og Nederlandsk. Biblioteket
University of Copenhagen.
Department of German and Dutch Language. The Library.
Njalsgade 120, bygning 22, 5. sal,
2300 København S.
Telefon: 35 32 81 59.
Telefax: 35 32 81 71.
Åbningstider: Ma.-fre.: 9-15.
Leder: Birgit Hüttmann.
960 hyldemeter.
E-post: huett@hum.ku.dk
Særsamling: Nederlandsk, nedertysk, tysk lingvistik.
Biblioteksnummer: 840320
Bibliotekskode: KU-IGF.

Københavns Universitet.
Institut for Engelsk, Germansk og Romansk. Romansk Bibliotek
University of Copenhagen.
The Library of the Institute for Romance Studies.
Njalsgade 80, 2300 København S.
Telefon: 35 32 84 10 el. 35 32 84 11.
Telefax: 35 32 84 08.
Hjemmeside: www.romansk.ku.dk/bib
Åbningstider: Ma.: 9-16, ti.-to.: 9-17, fre.: 9-15.
Ledere:
Annick Wewer.
E-post: wewer@hum.ku.dk
Filip Regnér.
E-post: regner@hum.ku.dk eller
Ca. 70.000 bd.

Intet udlån.
Fagområder: Romansk filologi, fransk, italiensk, katalansk, portugisisk, provençalsk (occitansk), rumænsk, spansk, m.m.
Biblioteksnummer: 840650
Bibliotekskode: KU-RoI.

Københavns Universitet.
Institut for Nordiske Studier og Sprogvidenskab. Lingvistisk Bibliotek
University of Copenhagen.
Library for Linguistics and Phonetics.
Njalsgade 80, 2300 København S.
Telefon: 35 32 86 73.
Telefax: 35 32 86 35.
Hjemmeside: www.cphling.dk/library.html
Åbningstider: Ma.-fre.: 10-15.30.
Leder: Bibliotekar Lisbet Bruzelius Larsen.
E-post: lbl@cphling.dk
Ca. 50.000 bd.
Desuden: lydbånd.
Fagområder: Sprogvidenskab, herunder almen lingvistik, audiologopædi, datalingvistik, fonetik, fremmedsprogspædagogik, indoeuropæistik, sprogpsykologi.
Biblioteksnummer: 840550
Bibliotekskode: KU-Ling.

Københavns Universitet.
Institut for Nordiske Studier og Sprogvidenskab. Nordisk Bibliotek
University of Copenhagen.
Department of Nordic Studies and Linguistics. Nordic Library.
Njalsgade 120, Bygning 22,
2300 København S.
Telefon: 35 32 83 89.
Telefax: 35 32 83 77.
Hjemmeside: www.nordisk.ku.dk/bibliotek
Åbningstider: Ma.-fre.: 9-19.
Leder: Bibliotekar Kirsti Sparrevohn.
E-post: sparrev@hum.ku.dk
Fagområde: Nordisk filologi.
Ca. 32.000 bd., ca. 100 periodica.
Benyttelse på stedet.
Biblioteksnummer: 840430
Bibliotekskode: KU-INF

Københavns Universitet.
Institut for Tværkulturelle og Regionale Studier – Sprog, Religion og Samfund. Carsten Niebuhr Afdelingen. Biblioteket
Snorresgade 17-19, 2300 København S.
Telefon: 35 32 88 22.
Telefax: 35 32 89 26.
E-post: vester@hum.ku.dk
Åbningstider: Ma.-fre.: 10-16.
Institutbestyrer: Ingolf Thuesen.
Ca. 60.000 bind, ca. 300 tidsskrifter. Desuden samling af dias og samlinger af kileskrifttavler og papyri (Carlsberg).
Fagområder: Assyriologi, nærorientalisk arkæologi, ægyptologi, arabisk, berberisk, hebraisk, iransk og tyrkisk. Bibliotekerne for de moderne sprog omfatter også historie, samfundsforhold, ældre sprogformer og religion (islamforskning og judaistik).
Biblioteksnummer: 840130
Bibliotekskode: KU-CNI.

Københavns Universitet.
Institut for Tværkulturelle og Regionale Studier. Afdelingen for Asiatiske Studier. Bibliotek
University of Copenhagen. The Library of the Section of Asian Studies. Department of Cross-Cultural and Regional Studies.
Leifsgade 33, 2300 København S.
Telefon: 35 32 88 30.
Telefax: 35 32 88 35.
Institutleder: Ingolf Thuesen.
Biblioteksansvarlige:
Merete Pedersen.
E-post: merped@hum.ku.dk
Jens Østergaard Petersen.
E-post: oesterg@hum.ku.dk
Biblioteket er tilgængeligt for studerende ved Asien-instituttet som håndbogsbibliotek.
Hjemlån for studerende og ansatte ved instituttet og ellers gennem Det Kongelige Bibliotek.
Ca. 1.800 hyldemeter.
Fagområder: Kinesisk, tibetansk, japansk, thai, koreansk, sanskrit, pali og malaysisk.
Biblioteksnummer: 840730
Bibliotekskode: KU-UnAsien.

Københavns Universitet.
Institut for Tværkulturelle og Regionale Studier. Østeuropæisk Afdelings Bibliotek
University of Copenhagen.
The Library of the Institute of East European Studies.
Snorresgade 17-19, 2300 København S.
Telefon: 35 32 85 37.
Telefax: 35 32 85 43.
Åbningstider (for besøgende uden nøgle): Ma.-fre.: 10-11.30 og 13-14.30.
Leder: Lektor Niels Erik Rosenfeldt.
Over 50.000 bibliografiske enheder.

Fagområder: Slavisk filologi, Østeuropas historie og samfundsforhold, balkanistik og moderne græsk.
Biblioteksnummer: 840660
Bibliotekskode: KU-ISØ.

Københavns Universitet.
Nordisk Forskningsinstitut. Afdeling for Dialektforskning. Biblioteket
University of Copenhagen. The Library of the Institute of Dialectology. Department of Scandinavian Research.
Njalsgade 136, 2300 København S.
Telefon: 35 32 85 00.
Telefax: 35 32 85 12.
E-post: dialekt@hum.ku.dk
Hjemmeside: www.hum.ku.dk/dialekt
Åbningstider: Ma.-fre.: 10-15.
Leder: Tore Kristiansen.
Præsensbibliotek.
Udlån kun i begrænset omfang, forbeholdt studerende og universitetsansatte. Ellers kun udlån gennem andre biblioteker.
351 hyldemeter.
Desuden: Manuskriptsamling, billedsamling, samling af grammofonplader og båndoptagelser.
Fagområder: Germansk, især nordisk filologi med særligt hensyn til dialektologi og sociolingvistik.
Biblioteksnummer: 840270
Bibliotekskode: KU-IDD.

Københavns Universitet.
Nordisk Forskningsinstitut. Den Arnamagnæanske Samlings Bibliotek
University of Copenhagen.
The Library of the Arnamagnæan Institute.
Department for Scandinavian Research.
Njalsgade 136, 2300 København S.
Telefon: 35 32 84 67.
E-post: ami@hum.ku.dk
Hjemmeside: www.hum.ku.dk/ami
Åbningstider: Ma.-fre.: 9-17.
Institutbestyrer: Lektor Peter Springborg.
Adgang efter aftale.
Ca. 17.000 bd. Desuden: Fotografier og mikrofilm af islandske håndskrifter i udenlandske samlinger.
Særsamling: Den Arnamagnæanske Håndskriftsamling.
Fagområder: Nordisk, især norrøn, islandsk og færøsk filologi med særligt henblik på håndskriftforskning.
Biblioteksnummer: 840100
Bibliotekskode: KU-ArnI.

Københavns Universitet.
Saxo-Instituttet. Afdeling for Græsk og Latin. Bibliotek for Græsk og Latin
University of Copenhagen.
The Library of the Saxo Institute.
Department of Greek and Latin.
Njalsgade 92, 2300 København S.
Telefon: 35 32 81 40.
Telefax: 35 32 81 55.
E-post: hkh@hum.ku.dk
Hjemmeside: www.igl.ku.dk
Leder: Dr. phil., Karsten Friis-Jensen.
Kun adgang efter aftale med lederen.
Ca. 36.000 bøger.
Desuden en samling af bibliofile (før 1700) udgaver af klassiske tekster samt mikrofilm med middelalderlige håndskrifter, især vedr. byzantinsk musik og skolastisk grammatik og logik. I alt ca. 1.060 film.
Fagområder: Græsk og latinsk filologi fra antikken til nutiden, antik græsk og romersk kultur.
Særsamling: Nylatin og nordisk latin (herunder database). Græsk og latinsk papyrologi, byzantinsk musik, skolastik, Saxo.
Biblioteksnummer: 840360
Bibliotekskode: KU-GL og KU-IGLM.

Orientalsk og Judaistisk Afdeling, Det Kongelige Bibliotek
Department of Orientalia & Judaica, The Royal Library.
Postboks 2149, 1016 København K.
Telefon: 33 47 48 10.
Telefax: 33 47 47 10.
E-post: oja@kb.dk
Hjemmeside: www.kb.dk
Besøgsadresse: Center for Orientalia & Judaica, Søren Kirkegaards Plads 1.
Åbningstider: Ma.-fre.: 10-17, ons.: 12-19. Faste lukkedage og kortere åbningstider sommer og jul se www.kb.dk
Leder: Førstebibliotekar Stig T. Rasmussen.

Orientalsk Samling.
5.337 manuskripter, 131.511 bøger og seriepublikationer, 317 løbende tidsskrifter på originalsprogene, 420 mikroformer. Statens orientalske hovedsamling.
Fagområde: originallitteratur og manuskripter på orientalske sprog, samt orientalistisk, videnskabelig litteratur på vestlige sprog. Geografisk dækkes hele Asien, med tyngdepunkter i Vestasien, Centralasien, Sydasien og Østasien. Hovedvægten ligger på religion og humaniora i videste forstand, suppleret med samfundsvidenskab.

Judaistisk Samling.
Ca. 82.802 bøger og seriepublikationer, 15 løbende tidsskrifter, 461 manuskripter. 486 mikroformer. Statens judaistiske hovedsamling.
Fagområde: judaistisk, hebraisk og jiddisch litteratur.
Særsamlinger: Bibliotheca Simonseniana & Archivum Simonsenianum, Eibeschützsamlingen, Lazarus Goldschmidts Samling.
Biblioteksnummer: 810010
Bibliotekskode: KB.

Aarhus Universitet. Biblioteket for Sprog, Litteratur og Kultur
University of Aarhus. The Library for Language, Literature and Culture.
Jens Chr. Skous Vej 5, 8000 Århus C.
Telefon: 89 42 63 91.
Telefax: 89 42 63 95.
E-post: sprogbib@hum.au.dk
Hjemmeside: www.hum.au.dk/bibliotek/nobel/
Åbningstider: Ma.: 9-18, ti.-to.: 9-16, fre.: 9-15.
Ledende bibliotekar: Søren Elle.
Ca. 250.000 bd., ca. 200 abonnementer.
Fagområder: Sprog (ikke-nordiske), litteratur, kultur og samfundsforhold.
Cekvinas samling indgår i biblioteket.

Historie

Hovedfagbiblioteker: Det Kongelige Bibliotek, Nationalmuseets Bibliotek, Tøjhusmuseets Bibliotek. Andre biblioteker med betydelig dækning inden for området: Folketingets Bibliotek, Arkiv og Oplysningstjeneste, Syddansk Universitetsbibliotek, Roskilde Universitetsbibliotek, Statsbiblioteket.

Erhvervsarkivet
The Danish National Business Archives.
Vester Allé 12, 8000 Århus C.
Telefon: 86 12 85 33.
Telefax: 86 12 85 60.
E-post: mailbox@ea.sa.dk
Hjemmeside: www.sa.dk/ea
Åbningstider: Ma.-fre.: 9-16.
Bibliotekar: Arkivar Henrik Vedel-Smith.
Biblioteket er fortrinsvis præsensbibliotek for personale og besøgende.
Begrænset udlån af udenlandsk litteratur gennem andre biblioteker.
Ca. 120.000 bd.
Fagområde: Økonomisk og social historie.
Særsamling: Beretnings- og regnskabssamling for danske og udenlandske firmaer og institutioner.
Danske og udenlandske jubilæumsskrifter.
Biblioteksnummer: 850350
Bibliotekskode: EA.

Håndskriftafdelingen, Det Kongelige Bibliotek, Slotsholmen
Manuscript Department. The Royal Library.
Postboks 2149, 1016 København K.
Telefon: 33 47 44 16.
Telefax: 33 14 61 33.
E-post: nib@kb.dk
Hjemmeside: www.kb.dk
Besøgsadresse: Center for Manuskripter & Boghistorie, Søren Kierkegaards Plads 1.
Åbningstider: Ma.-fre.: 10-17, ons.: 12-19. Faste lukkedage og kortere åbningstider sommer og jul se www.kb.dk
Leder: Førstebibliotekar Ivan Boserup.
105.310 manuskripter.
Statens humanistiske arkiv.
Fagområder: Historie, kulturhistorie, litteratur, videnskabshistorie.
Biblioteksnummer: 810010
Bibliotekskode: KB.

Københavns Universitet. Institut for Arkæologi og Etnologi. Forhistorisk Arkæologisk Bibliotek
University of Copenhagen. Department of Archaeology and Ethnology. The Library of Prehistoric Archaeology.
Vandkunsten 5, 1467 København K.
Telefon: 35 32 41 00.
Telefax: 35 32 41 05.
Hjemmeside: www.hum.ku.dk/ark
Leder: Universitetslektor mag.art. Erik Brinch Petersen.
E-post: ebp@hum.ku.dk
Kun adgang for studerende, der har fået særligt adgangskort.
Intet udlån.
Ca. 300 hyldemeter. Ca. 36.500 bd.
Fagområde: Forhistorisk arkæologi i Europa.
Biblioteksnummer: 840190
Bibliotekskode: KU-IFKAFA.

Københavns Universitet.
Institut for Arkæologi og Etnologi.
Klassisk Arkæologisk Bibliotek
University of Copenhagen.
Department of Archaeology and Ethnology.
The Library of Classical Archaeology.
Vandkunsten 5, 1467 København K.
Telefon: 35 32 41 13.
Telefax: 35 32 41 05.
Hjemmeside: www.hum.ku.dk/iae/klassiskark
Åbningstid: Ma.-fre.: 10-12. Tilgængeligt for studerende efter henvendelse til instituttet.
Leder: Lektor, mag. art. Annette Rathje.
E-post: rathje@hum.ku.dk
Udlån finder ikke sted.
Ca. 25.500 bd., ca. 11.000 lysbilleder, ca. 12.500 fotos.
Fagområde: Klassisk arkæologi (græsk og italisk/romersk).
Særsamling: Lysbilled- og fotografisamling.
Biblioteksnummer: 840350
Bibliotekskode: KU-IFKAKA.

Københavns Universitet.
Institut for Historie. Biblioteket.
Afd. for Samtidshistorie
University of Copenhagen. The Library of the Department of History.
Njalsgade 102, 2300 København S.
Telefon: 35 32 82 97.
Telefax: 35 32 82 41.
E-post: histbib@hum.ku.dk
Åbningstider: Ma.-fre.: 10-12 og 13-15.
Overassistent Birthe Miller.
Adgang fortrinsvis for studerende. Andre har adgang efter aftale med bibliotekaren.
Intet udlån, kun læsesalsbenyttelse
1.300 hyldemeter, ca. 48.000 bd.
Fagområde: Historie.

Biblioteksnummer: 840220
Bibliotekskode: KU-Unhi.

Landsarkivet for Fyn,
Karen Brahes Bibliotek
Provincial Archives of Fyn. Karen Brahe Library.
Jernbanegade 36 A, 5000 Odense C.
Telefon: 66 12 58 85.
Telefax: 66 14 70 71.
E-post: mailbox@lao.sa.dk
Åbningstider: Ti.-lø.: 9-16.
2.5.-31.8.: Lø.: lukket.
Leder: Arkivchef Steen Ousager.
Biblioteksnummer: 850530
Bibliotekskode: KBB.

Landsarkivet for Nørrejylland
Provincial Archives of Nothern Jutland.
Ll. Sct. Hans Gade 5, 8800 Viborg.
Telefon: 86 62 17 88.
Telefax: 86 60 10 06.
E-post: mailbox@lav.sa.dk
Hjemmeside: www.sa.dk/lav
Åbningstider: Ti.-lø.: 9-16.
2.5.-31.8.: Lø.: Lukket.
Leder: Landsarkivar, mag. art. Chr. R. Jansen.
Ca. 600 hyldemeter.
Benyttelse på stedet.
Fagområde: Dansk, specielt jysk, historie og topografi beregnet for forskere.

Landsarkivet for Sjælland,
Lolland-Falster og Bornholm
Provincial Archives of Zealand, Lolland-Falster and Bornholm.
Jagtvej 10, Postboks 661,
2200 København N.
Telefon: 35 24 82 00.
Telefax: 72 26 53 48.
E-post: mailbox@lak.sa.dk
Hjemmeside: www.sa.dk/lak
Åbningstider: Ti.-fre.: 9-16. Sept.-apr.: lø.: 9-16, maj-aug.: lø.: lukket.
Leder: Landsarkivar, Inge Bundsgaard.
Ca. 20.000 bd. og 50 km arkivalier.
Benyttelse på stedet.
Fagområder: Alm. dansk historie, topografi, personalhistorie, arkivistik.

Landsarkivet for Sønderjylland
Provincial Archives of Southern Jutland.
Haderslevvej 45, 6200 Aabenraa.
Telefon: 74 62 58 58.
Telefax: 74 62 32 88.
E-post: mailbox@laa.sa.dk
Hjemmeside: www.sa.dk/laa/
Åbningstider: Ti.-lø.: 9-16. (Fra 1.5. til 31.8.: lø.: lukket).
Leder: Arkivchef Steen Ousager.
Benyttelse på stedet.
Særsamling: Tysk juridisk og forvaltningsmæssig litteratur før 1920.
Fagområde: Sønderjyllands historie. Hertugdømmet Slesvigs forvaltning.

Museologisk Bibliotek
Museological Library. The Danish Museum Training Institute.
Museumshøjskolen, Slagelsevej 74,
4180 Sorø.
Telefon: 57 82 20 03.
Telefax: 57 82 20 08.
E-post: mub@museumshojskole.dk
Hjemmeside: www.museumshojskole.dk
Leder: Gry Kjær-Larsen.
Åbningstid: Ons., to. og fre.: 9.30-15.30.
Ca. 6.000 bd., 60 løbende tidsskrifter.
Fagområde: Museologi, museernes historie, teori og praksis.
Biblioteksnummer: 850840
Bibliotekskode: MuB.

Nationalmuseets Bibliotekstjeneste
Nationalmuseets Biblioteker
The Library of the National Museum.
Frederiksholms Kanal 12,
1220 København K.
Telefon: 33 47 34 60 eller museets hovednummer 33 13 44 11.
Telefax: 33 47 33 40.
E-post: bibtj@natmus.dk
Overbibliotekar mag. art. Lisbet Holtse.
E-post: lisbet.holtse@natmus.dk
Ca. 310.000 bd. Ca. 1.500 tidsskrifter.
Nationalmuseets Bibliotekstjeneste er museets centrale bibliotekstekniske og -administrative enhed. Fagområder for Nationalmuseets biblioteker: Arkæologi, datering, etnografi, etnologi, konservering, kulturhistorie, naturvidenskab, numismatik.
Begrænset udlån – ikke udlån af danske titler.

Biblioteker beliggende i eller nær "Prinsens Palæ", Frederiksholms Kanal 12, 1220 København K.:

Danmarks Oldtid. Biblioteket.
Telefon: 33 47 31 55.
Telefax: 33 47 33 12.
Ti.-fre.: 10-16 eller efter aftale.

Danmarks Middelalder og Renæssance. Biblioteket.
Telefon: 33 47 31 16.
Telefax: 33 47 33 12.
Ti.-fre.: 13-16 eller efter aftale.

Danmarks Nyere Tid. Biblioteket
Telefon: 33 47 35 20.
Besøg efter forudgående aftale.

Den Kgl. Mønt- og Medaillesamling. Biblioteket.
Telefon: 33 47 31 36.
Telefax: 33 15 55 21.
Ti.-fre.: 10-12 og 13-15.
(Hovedfagbibliotek for numismatik).

Antiksamlingens Bibliotek,
Telefon: 33 47 31 33.
Telefax: 33 47 33 09.
Ti.-fre.: 10-12 og 13-16.

Etnografisk Samlings Bibliotek,
Telefon: 33 47 32 30.
Telefax: 33 47 33 11.
Besøg efter forudgående aftale.

Nationalmuseets Naturvidenskabelige Undersøgelser. Biblioteket,
Ny Vestergade 11, 1147 København K.
Telefon: 33 47 31 81.
Telefax: 33 47 33 11.
Besøg efter forudgående aftale.

Museets biblioteker andre steder:

Bevaringsafdelingen. Biblioteket,
Postboks 260, 2800 Lyngby.
Bevaringsafdelingen og Frilandsmuseet
Telefon: 33 47 35 19.
Telefax: 33 47 33 27.
E-post: pia.olsen@natmus.dk
Begrænset adgang for forskere efter forudgående aftale.

Museet for Danmarks Frihedskamp 1940-45, Biblioteket,
Churchillparken 7, 1263 København K.
Telefon: 33 13 77 14.
Telefax: 33 14 03 14.
E-post: frihedsmuseet@natmus.dk
Ti.-fre.: 10-12 og 13-15.

Nationalmuseets Marinarkæologiske Forskningscenter. Biblioteket.
Vikingeskibsmuseet,
Vindeboder 12.
4000 Roskilde.
Telefon: 46 30 02 00.
Telefax: 46 30 02 01.
Besøg efter forudgående aftale.
Biblioteksnummer: 850860. (Alle afdelinger).
Bibliotekskode: NaM. (Alle afdelinger).

Rigsarkivets Bibliotek
The Danish National Archives. The Library.
Rigsdagsgården 9, 1218 København K.
Telefon: 33 92 33 10.
Telefax: 33 15 32 39.
E-post: mailbox@ra.sa.dk

Hjemmeside: www.sa.dk/ra
Postgiro 6 40 13 68.
Leder: Peter Marstrand Christiansen.
Intet udlån.
Biblioteket kan benyttes gennem Rigsarkivets læsesal, der er åbent ma.-fre.: 9-16. Lørdage er læsesalen åben, men der ekspederes ikke arkivalier eller bøger.
Læsesalens åbningstider:
Ma.-lø.: 9-16.
2.5.-31.8.: Lørdag lukket.
Arkivsekretær træffes: 9-12 og 13-15.
Vagthavende arkivar træffes telefonisk mellem 9-12.
Det er desuden muligt at tilkalde den vagthavende arkivar: 9-15. Om lørdagen og uden for de ovenfor nævnte vagtperioder er der kun vejledning i begrænset omfang.
Ekspedition af arkivalier:
Ma.-fre.: 9-12 og 13-14.30. Lø.: lukket.
1.200 hyldemeter.
Fagområde: Historie, arkivistik og topografi.
Biblioteksnummer: 850940
Bibliotekskode: RA.

Tøjhusmuseets Bibliotek
Library of the Danish Defence Museum.
Frederiksholms Kanal 29,
1220 København K.
E-post: thm@thm.dk
Hjemmeside: www.thm.dk
Håndbibliotek, intet udlån.
Ca. 98 hyldemeter.
Lukket for publikum. Fungerer nu kun som håndbogssamling for museets personale.
Biblioteksnummer: 851220
Bibliotekskode: TøM.

Vendsyssel Historiske Museum. Historisk Arkiv. Biblioteket
Vendsyssel Historical Museum. Historical Archives and Library.
Museumsgade 2, 9800 Hjørring.
Telefon: 96 24 10 60.
Telefax: 96 24 10 51.
E-post: bibliotek@vhm.dk
Hjemmeside: www.vhm.dk
Åbningstider: Ti. -to.: 10-16. (1.9.-30.4: To. tillige: 16-18 og 1. lørdag i måneden 10-16).
Leder: Bibliotekar Ruth Hedegaard.
Fagområde: Historisk, arkæologisk, arkivfaglig litteratur.
Ca. 10.000 bd. Lokalhistorisk samling for Vendsyssel ca. 6.500 bd.
Særsamlinger: Arkivalier, fotos, tegninger, lydbånd m.m.
Lokalsamlingen er kun til benyttelse på stedet. Faglitteraturen kan udlånes i begrænset omfang.
Biblioteksnummer: 850330
Bibliotekskode: VHM.

Aarhus Universitet. Ringgadebiblioteket
University of Aarhus. Ringgade Library.
Ndr. Ringgade, 8000 Århus C.
Telefon: 89 42 21 15.
Telefax: 89 42 21 00.
E-post: ringgadebiblioteket@hum.au.dk
Hjemmeside: www.hum.au.dk/bibliotek/ringgade
Leder: Bibliotekar Bo Mønsted.
Adgang for studerende fra Humanistisk Fakultet, Aarhus Universitet.
Ca. 2.600 hyldemeter, ca. 72.000 bd., 165 løbende tidsskrifter.
Fagområder: Historie, filosofi, idéhistorie, klassisk arkæologi, klassisk filologi.
Udlån gennem Statsbiblioteket.
Biblioteksnummer: 842160
Bibliotekskode: ÅU-HI.

Andre almene biblioteker

(DIS) Denmark's International Study Program. Biblioteket
Vestergade 7, 1456 København K.
Telefon: 33 11 01 44.
33 76 54 75, efter 16.30.
Telefax: 33 93 26 24.
Hjemmeside: www.disp.dk/library/bibhome.htm
Åbningstider: Ma.-to.: 9-21, fre.: 9-18, lø.-sø.: 11-18.
Leder: Peter Hyldekjær.
E-post: phyldekjaer@disp.dk
Ca. 210 hyldemeter.
Fagområder: Engelsksproget litteratur om Danmark og øvrige nordiske lande, samt om EU. Aktuel litteratur om Østeuropa, Rusland samt om sikkerhedspolitik. Hovedvægt på samfundsfaglige, politiske og økonomiske forhold. DIS underviser amerikanske universitetsstuderende (undergra-

duates) i skandinaviske og europæiske forhold herunder arkitektur. Udlån fortrinsvis til de studerende.
Biblioteksnummer: 530570
Bibliotekskode: DIS.

Det Franske Kulturinstituts Bibliotek. Médiathèque de L'Institut Francais
The French Cultural Institute. The Library.
Østergade 18, 1., 1100 København K.
Telefon: 33 67 01 73.
Telefax: 35 26 62 13.
E-post: bib@amba-france.dk
Hjemmeside: www.amba-france.dk
Postgiro: 6 00 39 74.
Leder: Cand. mag. Eva Trein Nielsen.
Ca. 25.000 bd. og 1.200 videoer.
Fagområde: Frankrig og andre fransktalende lande. (Politik, økonomi, sociologi, historie, filosofi, kunst, film, teater, litteratur, videnskab m.v.).
Biblioteksnummer: 860240
Bibliotekskode: IF.

Goethe-Institut (Deutsches Kulturinstitut)
German Cultural Institute. The Library.
Nørre Voldgade 106, 1358 København K.
Telefon: 33 36 64 64 (sekretariat).
33 36 64 56 (bibliotek).
Telefax: 33 36 64 61.
E-post: info@kopenhagen.goethe.org
Hjemmeside: www.goethe.de/kopenhagen
Åbningstider: Ma.: 13-18, ti., ons. og to.: 12-16, fre.: 10-13.
Leder: Sybille Hagel.
Ca. 14.000 bd. Desuden: 550 kassettebånd, 120 Compact Discs, 800 videos.
Biblioteksnummer: 860230
Bibliotekskode: DeKul.

Kriminalforsorgens Uddannelsescenter. Biblioteket
The Staff Training Centre of the Danish Department of Prisons and Probation. The Library.
Biskop Svanes Vej 69, 3460 Birkerød.
Telefon: 45 90 23 59.
Telefax: 45 90 23 99.
Åbningstider: Ma.-fre.: 8-16.
Bibliotekarbetjening: Ma.-ons.: 9-15.
Leder: Bibliotekar Karen Juul Clausen.
E.post: karen.clausen@kriminalforsorgen.dk
83 hyldemeter, 47 periodica, AV-materialer m.m.
Begrænset udlån.
Fagområder: Kriminalforsorg, strafferet og kriminologi.
Biblioteksnummer: 830070
Bibliotekskode: KUC.

Storstrøms Amt. Biblioteket
The County of Storstrøm. The Library.
Parkvej 37, 4800 Nykøbing F.
Telefon: 54 84 44 37.
Telefax: 54 84 49 00.
E-post: fsblp@stam.dk
Ma.-to.: 8-16, fre.: 8-13.
Leder: Bibliotekar Birgit Lind.
Ca. 20.000 bd., 739 tidsskrifter.
Fagområder: Miljø, planlægning, natur, veje, trafik, sundhed, kultur, undervisning, socialvæsen, administration.
Begrænset udlån.
Biblioteksnummer: 551960
Bibliotekskode: SA.

Seminariebiblioteker

Libraries of college of education

Ankerhus Seminarium. Biblioteket
Ankerhus College of Nutrition and Home Economics. The Library.
Slagelsevej 70-74, 4180 Sorø.
Telefon: 57 83 52 38, klartone lok. 227.
Telefax: 57 83 21 75.
E-post: biblioteket@ankerhussem.dk
Hjemmeside: www.ankerhussem.dk
Åbningstider: Ma. og ons.: 8-17, ti. og to.: 8-16, fre.: 8-15.
Leder: Bibliotekar Agnete Ottosen.
Ca. 10.000 bd., 200 løbende tidsskrifter.
Biblioteket er fortrinsvis forbeholdt studerende og lærere, men litteratur og specialer, der ikke findes andetsteds, udlånes.
Fagområder: Ernærings- og levnedsmiddelfag, rengøring-, materiale- og miljøfag, husholdningsøkonomiske fag og pædagogiske-psykologiske fag.
Biblioteksnummer: 830030
Bibliotekskode: ASe.

Ballerup-Seminariet. Biblioteket
Ballerup College of Education. The Library.
Linde Allé 18, 2750 Ballerup.
Telefon: 44 65 15 55.
Telefax: 44 66 55 15.
E-post: birgitte.sass@ballerupsem.dk
Ma.-ons.: 8.30-15.30, to.: 9-19, fre.: 8.30.-14.00.
Leder: Bibliotekar Birgitte Sass.
90 hyldemeter, 44 abonnementer.
Hjemlån fortrinsvis for personer med tilknytning til seminariet.
Biblioteksnummer: 830050
Bibliotekskode: BSeF.

Blaagaard Seminarium. Biblioteket
Blaagaard Teacher Training College. The Library.
Mørhøj Parkalle 5, 2860 Søborg.
Telefon: 44 88 01 58.
Telefax: 44 94 11 95.
E-post: bibliotek@blaagaardsem.dk
Hjemmeside: www.blaagaardsem.dk
Åbningstider: Ma.-to.: 9-16, fre.: 9-15.
Leder:BibliotekarAnneMarieBusch-Petersen.
Biblioteksnummer: 830060
Bibliotekskode: BSSe.

CVU Fyn. Biblioteket. Fællesafdelingen
Centre for Higher Education. The Library.
Asylgade 7-9, 5100 Odense C.
Telefon: 65 20 16 49.
Telefax: 65 20 16 60.
E-post: biblioteket@cvufyn.dk
Hjemmeside: www.cvufyn.dk/biblioteket
Åbningstider: Ma.-to.: 9.30-16.30, fre.: 9.30-13.
Leder: Bibliotekar Lisbeth Michelsen.
Begrænset udlån.
Biblioteksnummer: 830690.
Bibliotekskode: CVUFynA.

Afdelingsbiblioteker:
CVU Fyn. Biblioteket,
Fyns Pædagogseminarium,
Lucernemarken 1, 5260 Odense S.
Telefon: 70 20 83 93.
Telefax: 70 20 83 63.
Åbningstider: Ma.-fre.: 10-14.30.
Biblioteksnummer: 830692.
Bibliotekskode: CVUFynL.

CVU Fyn. Biblioteket,
Odense Seminarium,
Middelfartvej 180, 5200 Odense V.
Telefon: 65 20 19 87.
Telefax: 65 20 19 92.
Åbningstider: Ma., ti., to. og fre.: 8-13, ons.: 10-16.
Biblioteksnummer: 830691
Bibliotekskode: CVUFynM.

CVU Jelling. Biblioteket
Jelling College of Education. The Library.
Vejlevej 2, 7300 Jelling.
Telefon: 76 80 13 22.
Telefax: 76 80 13 50.
Hjemmeside: www.cvujelling.dk
Åbningstider: Ma. og ons.: 8-15, ti. og to.: 8-16, fre.: 8-13.
Leder: Bibliotekar Ellen Bohlbro.
E-post: ellen.bohlbro@cvujelling.dk
Biblioteksassistent: Jette Midtiby.
Biblioteksnummer: 830460
Bibliotekskode: JeSSe.

CVU Nordjylland. Aalborg Seminarium. Biblioteket
University College of Nordjylland. The Library Aalborg Seminarium.
Mylius Erichsens Vej 131,
9210 Aalborg SØ.
Telefon: 98 14 10 01, 98 14 53 00.
Telefax: 98 14 08 86.
E-post: biblioteket@aalsem.dk
Hjemmeside: http//cvunbib.aalsem.dk
Åbningstider: Ma.-to.: 9-16, fre.: 9-13.30.
Leder: Bibliotekar Hanne Sand.
Biblioteksnummer: 831000
Bibliotekskode: CVUN.

CVU Syd. Vordingborg Seminarium. Biblioteket
Vordingborg Teacher Training College. The Library.
Kuskevej 1B, 4760 Vordingborg.
Telefon: 55 36 04 11.
Hjemmeside: www.dpb.dpu.dk/vordingborg
Åbningstider: Ma., ons., og to.: 9-14, ti.: 9-16, fre.: 9-13.
Leder: Bibliotekar Helga Balslev.
E-post: hb@udd2.vordingbsem.dk
Biblioteksnummer: 830960
Bibliotekskode: CVUSYDV.

CVU Sønderjylland. Pædagogisk Bibliotek
Centre for Higher Education. The Library.
Lembckesvej 3-7, 6100 Haderslev.
Telefon: 73 22 24 84.
E-post: biblioteket-

haderslev@cvusonderjylland.dk
Hjemmeside: www.cvusonderjylland.dk
Åbningstider: Ma.-to.: 9.00-15.45, fre.: 9.00-14.00.
Leder: Bibliotekar Birgitte Burgwald.
Biblioteksnummer: 830290
Bibliotekskode: CVUSh.

CVU Vest. Biblioteket
National Institute for Social Education in Esbjerg and Ribe, Denmark. The Library.
Afdelingsbiblioteket i Esbjerg,
Skolebakken 171, 6705 Esbjerg Ø.
Telefon: 76 14 71 70.
Telefax: 76 14 71 79.
E-post: biblioteket.esbjerg@cvu-vest.dk
Hjemmeside: www.cvu-vest.dk
Åbningstider: Ma.: 8-17, ti.-to.: 8-16, fre.: 8-15.
Leder: Ledende bibliotekar Tove Schmidt.

Afdelingsbiblioteket i Ribe,
Simon Hansens Vej 1,
6760 Ribe.
Telefon: 76 88 20 40.
Telefax: 76 88 20 57.
Åbningstider: Ma., ons. og to.: 8-15.30, ti.: 8-19, fre.: 8-14.
E-post: biblioteket.ribe@cvu-vest.dk
Biblioteksnummer: 830191.
Bibliotekskode: CVUVr.
Biblioteksnummer: 830190
Bibliotekskode: CVUVe.

CVU-Syd, Bispegade. Biblioteket
Storstrøm College of Education for Pre-School and Social Care Teacher Training. The Library.
Bispegade 5, 4800 Nykøbing F.
Telefon: 54 88 06 22.
Telefax: 54 88 06 88.
Hjemmeside: www.storstroemsem.dk
Åbningstider: Ma.-to.: 8-14.30, fre.: 8-14.
Leder: Bibliotekar Kurt Bonde.
E-post: k.bonde@storstroemsem.dk
Ca. 4.000 bind.
Fagområder: Pædagogisk, sociologisk og socialpædagogisk litteratur.
Biblioteksnummer: 830961
Bibliotekskode: CVUSYDB.

Dannerseminariet. Jægerspris Socialpædagogiske Seminarium. Biblioteket
Jægerspris Socio-Educational Training College. The Library.
Hovedgaden 29, Postbox 91, 3630 Jægerspris.
Telefon: 47 56 05 60.
Telefax: 47 53 15 50.
E-post: biblioteket@dannersem.dk
Hjemmeside: www.dannersem.dk
Åbningstider: Ma.-to.: 9-15, fre.: 9-14.
Leder: Eva Kragh.
Fagområder: Psykologi, pædagogik, socialpædagogik, sociale fag, sundhedsfag, kulturfag, aktivitetsfag.
Ca. 6.000 bd., 65 tidsskrifter, 200 videobånd.
Hjemlån fortrinsvis for personer med tilknytning til seminariet.
Biblioteksnummer: 830490
Bibliotekskode: DSoSe.

Frederiksberg Seminarium. Biblioteksafdelingen
Frederiksberg College of Education. The Library.
Nyelandsvej 27, 2000 Frederiksberg.
Telefon: 38 86 51 11.
Telefax: 38 33 55 54.
E-post: biblioteket@fredersem.dk
Hjemmeside: www.fredersem.dk
Informationsleder: Lars Kofod-Jensen.
Biblioteksnummer: 830240
Bibliotekskode: FSe

Den Frie Lærerskole. Biblioteket
The School for Alternative Teacher Training. The Library.
Svendborgvej 15, Ollerup,
5762 V. Skerninge.
Telefon: 62 24 10 66.
Telefax: 62 24 14 85.
E-post: bib@dfl-ollerup.dk
Hjemmeside: www.dfl-ollerup.dk
Åbningstider: Ma.: 8-14, ti. og ons.: 8-15, to.: 9-15, fre.: 8-12.
Leder: Bibliotekar Hanne Eckmann.
Biblioteksnummer: 830600
Bibliotekskode: FriL.

Frøbelseminariet. Biblioteket
Frøbel College of Education. The Library.
Grundtvigsvej 11, 1864 Frederiksberg C.
Telefon: 33 31 38 37, lokal 131.
Telefax: 33 22 36 65.
E-post: froebelsem@froebelsem.dk

Hjemmeside: www.sembsc.dk/fro/
Åbningstider: Ma.-to.: 9-15.30, fre.: 9-14.30.
Leder:
Fagområder: Pædagogik, psykologi, værkstedfag, sundhedsfag, socialfag, musik, drama, naturfag, bevægelsesfag, dansk, KOL (Kommunikation, organisation og ledelse).
Ca. 6.000 bd., ca. 60 tidsskrifter i abonnement, video.
Særsamlinger: Specialer.
Begrænset udlån.
Biblioteksnummer: 830250
Bibliotekskode: FrSe.

Fyns Pædagogseminarium. Biblioteket
se CVU Fyn. Biblioteket side 146.

Færøernes Seminarium. Biblioteket Føroya Læraraskúli
The Faroe Teacher Training College. The Library.
Frælsið 20, Postboks 348, FO 110, Torshavn.
Telefon: (00 298) 31 35 01.
Telefax: (00 298) 31 63 16.
Åbningstider: Åbent i skolens åbningstid.
Leder: Karen Breiner Petersen.
E-post: breiner@flsk.fo

Gedved Seminarium. Biblioteket
Gedved National Institute for Social Educators. The Library.
Egebjergvej 1, 8751 Gedved.
Telefon: 75 66 52 00.
Telefax: 75 66 58 56.
E-post: bibliotek@gedvedsem.dk
Hjemmeside: www.gedvedsem.dk
Åbningstider: Ma.-fre.: 9.00-14.30.
Leder: Bibliotekar Ulla Buch.
Biblioteksnummer: 830260
Bibliotekskode: GeSe.

Gentofte Seminarium. Biblioteket
Gentofte Socio-Educational Training College. The Library.
Hartmannsvej 22, 2900 Hellerup.
Telefon: 39 62 22 45.
Telefax: 39 40 04 63.
E-post: biblioteket@gentoftesem.dk
Hjemmeside: www.gentoftesem.dk
Åbningstider: Ma.-to.: 9-14.30, fre.: 9-13.
Leder: Bibliotekar Helle Møller Villadsen.
Fagområder: Pædagogik, socialpædagogik.
Begrænset udlån.
Biblioteksnummer: 830270
Bibliotekskode: GSe.

Gladsaxeseminariet. Biblioteket
Gladsaxe National Institute for Educators. The Library.
Buddinge Hovedgade 80, 2860 Søborg.
Telefon: 39 55 01 37.
Telefax: 39 56 12 36.
E-post: dorrit.lamprecht@gladsaxesem.dk
Hjemmeside: www.gladsaxesem.dk
Åbningstider: Ma.-fre.: 9-16.
Leder: Bibliotekar Dorrit Lamprecht.
Fagområde: pædagogik, psykologi, socialhistorie.
Begrænset udlån, benyttelse på stedet.
Biblioteksnummer: 830040
Bibliotekskode: GlsS.

Haslev Seminarium. Biblioteket
Haslev College of Education. The Library.
Søndergade 12, 4690 Haslev.
Telefon: 56 37 37 43.
Telefax: 56 37 37 38.
E-post: Biblioteket@HaslevSeminarium.dk
Hjemmeside: www.haslevseminarium.dk
Åbningstider: Ma.-to.: 8.30-15.30, fre.: 9-14.30.
Leder: Bodil Andersen.
Biblioteksnummer: 830310
Bibliotekskode: HaSe.

Hindholm Socialpædagogiske Seminarium. Biblioteket
Hindholm National Institute of Social Education. The Library.
Hindholmvej 19, 4250 Fuglebjerg.
Telefon: 55 45 30 62.
Telefax: 55 45 33 91.
Hjemmeside: www.hindholmsem.dk
Åbningstider: Ma.- fre.: 8-15, ti.: 8-16.30.
Leder: Bibliotekar Søren Hansen.
E-post: soren.hansen@hindholmsem.dk
Fagområder: Pædagogik, særforsorg.
Ca. 10.000 bd., ca. 100 tidsskrifter.
Begrænset udlån.
Biblioteksnummer: 830370
Bibliotekskode: HiSoSe

Hjørring Seminarium. Biblioteket
Hjørring College of Education. The Library.
Skolevangen 45, 9800 Hjørring.
Telefon: 96 23 24 49.
Telefax: 96 25 86 71.
E-post: bibliotek@hjoerringsem.dk
Hjemmeside: bibliotek.hjoerringsem.dk
Åbningstider: Ma.-to.: 7.45-15, fre.: 7.45-14.
Leder: Bibliotekar Peter Rubeck Olesen.
Biblioteksnummer: 830380
Bibliotekskode: HjSe.

Holbæk Seminarium. Biblioteket
Holbæk College of Education. The Library.
Seminarieparken 2, 4300 Holbæk.
Telefon: 59 45 00 34.
Telefax: 59 45 00 30.
Åbningstider: Ma.-to.: 8-15.30, fre.: 8-14.30.
Leder: Bibliotekar Palle Nielsen.
E-post: pn@holsem.dk
Begrænset udlån.
Biblioteksnummer: 830390
Bibliotekskode: HoSe.

Holstebro Pædagogseminarium. Biblioteket
National Institute for Social Educators in Holstebro. The Library.
Struervej 91, 7500 Holstebro.
Telefon: 96 12 16 40 og 96 12 16 00.
Telefax: 96 12 16 51.
E-post: mp@cvuvita.dk
Åbningstider: Ma.-to.: 8-15.30, fre.: 8-15.
Leder: Bibliotekar Marianne Pedersen.
mp@cvuvita.dk
Fagområde: Pædagogik.
Biblioteksnummer: 830400
Bibliotekskode: cvuvitaP.

Ikast-Seminariet. Studiebiblioteket
Ikast College of Education. The Library.
Bøgildvej 10, 7430 Ikast.
Telefon: 96 60 33 51.
Telefax: 96 60 33 30.
E-post: bibliotek@ikasths.dk
Hjemmeside: www.ikasths.dk/bibliotek
Biblioteksansvarlig: Rikke Stein, cand-.scient.bibl.
Ca. 14.500 bd.
Biblioteksnummer: 861620

Jydsk Pædagog-Seminarium, Randers. Biblioteket
Jutland College for Social Care and Education, Randers. The Library.
Søren Møllersgade 2 A, 8900 Randers.
Telefon: 87 10 22 13
Telefax: 86 43 80 66.
Hjemmeside: www.jpsem.dk
Åbningstider: Ma.-fre.: 9-14.
Leder: Bibliotekar Gitte Hansen.
E-post: gh@jpsem.org
Ca. 6.000 bd., ca. 25 tss.abb. og ca. 170 videofilm.
Begrænset udlån.
Fagområde: Pædagogik, humaniora og psykologi.
Biblioteksnummer: 830471
Bibliotekskode: JPSeR

Jydsk Pædagog-Seminarium, Risskov. Biblioteket
Jutland College for Social Care and Education, Risskov. The Library.
Skejbyvej 29, 8240 Risskov.
Telefon: 87 42 75 68.
Telefax: 86 21 01 33.
E-post: jpsbib@jpsem.org
Hjemmeside: www.jpsem.dk
Åbningstider: Ma.-to.: 8-16 og fre.: 8-14.
Leder: Koordinerende bibliotekar Annette Harlis Thorgård.
Ca. 19.000 bd. og 110 tidsskrifter.
Begrænset udlån.
Biblioteksnummer: 830470
Bibliotekskode: JPSe.

Kolding Pædagogseminarium. Biblioteket
Kolding Educator Training College. The Library.
Dyrehavevej 116, 6000 Kolding.
Telefon: 75 53 02 33.
Telefax: 75 53 18 45.
E-post: bibliotek@koldingsem.dk
Hjemmeside: www.koldingsem.dk
Åbningstider:
Ma.-fre.: 8.00-14.00.
Leder: Bibliotekar Anne G.S. Jørgensen.
Fagområder: Pædagogik, psykologi m.m.
Ca. 15.000 bd., 110 abonnementer, video.
Begrænset udlån.
Biblioteksnummer: 830500
Bibliotekskode: KoPSe.

Kunst og Håndværk, Seminariet for. Biblioteket
The Teachers' College of Arts and Crafts. The Library.
Hyrdevej 11, 5300 Kerteminde.
Telefon: 65 32 11 95.
Telefax: 65 32 55 30.
Hjemmeside: www.sem-kerteminde.dk/bib/bibstart.htm
Åbningstider: Ma. og ti.: 8.30-15.30, ons. og fre.: 8.30-13, to.: 8.30-17.30.
Leder: Birgitte Nordborg Rasmussen.
E-post: bnr@sem-kerteminde.dk
Fortrinsvis for personer med tilknytning til seminarium eller højskole, men iøvrigt udlån via andre biblioteker.
Fagområder: Husflid, håndarbejde, håndværk, kunsthåndværk, kunst og pædagogik.
Biblioteksnummer: 830170
Bibliotekskode: SeKH.

Københavns Dag- og Aftenseminarium. Biblioteket
Copenhagen Day- and Evening College of Education. The Library.
Bybjergvej 25, 2740 Skovlunde.
Telefon: 44 50 95 50.
Telefax: 44 50 95 51.
E-post: bibi.bogsen@skolekom.dk
Hjemmeside: www.kdassem.dk/bibliotek
Åbningstider: Ma.-to.: 8.30-19, fre.: 8.30-14, lørdag lukket.
Leder:
Biblioteksnummer: 830540
Bibliotekskode: KDASe.

Københavns Pædagogseminarium. Biblioteket
Copenhagen National Institute for Social Educators. The Library.
Strandvejen 93, 2100 København Ø.
Telefon: 39 12 66 44.
Telefax: 39 12 66 20.
E-post: bibliotek@kbhpaedsem.dk
Åbningstider: Ma.-fre.: 8-15.
Bibliotekar Lonnie Tenja Andersen.
Fagområde: Pædagogik/Socialpædagogik.
113 hyldemeter, 95 periodica.
Begrænset udlån.
Biblioteksnummer: 830530
Bibliotekskode: KPSe

Københavns Socialpædagogiske Seminarium. Biblioteket
National Institute of Social Education. The Library.
Sydhavns Plads 4, 2450 København SV.
Telefon: 33 88 26 59.
Telefax: 33 88 26 54 (adm.).
E-post: bib@kssem.dk
Hjemmeside: www.kssem.dk
Åbningstider: Ma.-to.: 8.45-15 og fre.:8.45-14.
Leder: Bibliotekar Bodil Veileborg.
Ca. 8.000 bd., 74 løbende periodica.
Begrænset udlån.
Biblioteksnummer: 830550
Bibliotekskode: KSoSe

Nørre Nissum Seminarium & HF. Biblioteket
Nørre Nissum College of Education. The Library.
Hellasvej 4, 7620 Lemvig.
Telefon: 96 63 52 28, 96 63 52 29 og 96 63 52 30.
Telefax: 97 89 14 49.
E-post: bibliotek@nns.dk
Hjemmeside: www.integrabib.dk/cvu-midtvest-nns
Åbningstider: Ma.- to.: 8-15, fre.: 8-13.
Leder: Bibliotekar Anne-Vibe Sellner.
Biblioteksnummer: 830660
Bibliotekskode: NNSe HF.

Odense Seminarium. Biblioteket
se CVU Fyn. Biblioteket side 146.

Odense Socialpædagogiske Seminarium. Biblioteket
Odense Socio-Educational Training College. The Library.
Rømersvej 3, 5200 Odense V.
Telefon: 66 16 86 71 lokal 220.
Telefax: 66 16 70 69.
Hjemmeside: www.oss-fyn.dk
Åbningstider: Ma.-to.: 8.15-15.30, fre.: 8.15-15.
Leder: Bibliotekar Bjarne Skibbild Christensen.
E-post: bjarne.skibbild.christensen@odensespsem.dk
Fagområde: HUM.
Ca. 10.000 bd., 70 tidsskrifter, 500 VHS-bånd. Biblioteket er kun for ansatte og studerende ved seminariet.
Biblioteksnummer: 830700
Bibliotekskode: OSoSE

Peter Sabroe Seminariet, Mediateket
Peter Sabroe College of Education. The Library.
Peter Sabroes Gade 14, 8000 Århus C.
Telefon: 87 32 70 88.
Telefax: 87 32 70 32.
E-post: mediatek@petersabroe.dk
Hjemmeside: www.petersabroe.dk
Åbningstider: Ma.: 8.15-17.15, ti. og to.: 8.15-15.15 ons.: 8.15-12, fre.: 8.15-9.00 og 10.00-15.15.
Alle dage lukket mellem 12.30-13.00.
Leder: Bibliotekar Niels Breuner.
Fagområde: HUM.
14.000 bd., 220 hyldemeter, 61 tidsskrifter, 900 videobånd, 150 enheder AV-udstyr.
Særsamlinger: Bacheloropgaver.
Video benyttes på stedet.
Biblioteksnummer: 831030
Bibliotekskode: PSSU.

Ranum Seminariet. Biblioteket
Ranum Teacher Training College of State. The Library.
Seminarievej 23, 9681 Ranum.
Telefon: 98 67 63 44, lokal 21.
Telefax: 98 67 66 24.
Hjemmeside: www.ranumsem.dk
Åbningstider: Ma.-to.: 8.30-14, fre.: 8.30-12.30.
Leder: Bibliotekar Trine Overgaard.
E-post: trine.overgaard@ranumsem.dk
Biblioteksnummer: 830720
Bibliotekskode: RaSSe.

Roskilde Pædagogseminarium, Fröbel-Højskolen. Biblioteket
Roskilde College of Education for Pre-School and Social Care Teacher Training, Fröbel-Højskolen. The Library.
Ibsgården 222, 4000 Roskilde.
Telefon: 46 38 02 32.
Telefax: 46 36 33 13.
Hjemmeside: www.rossem.dk
Åbningstider: I undervisningstiden.
Leder: Vakant.
Ca. 8.000 bd.
Biblioteksnummer: 830110
Bibliotekskode: RoPSe.

Silkeborg Seminarium. Biblioteket
Silkeborg College of Education. The Library.
Nattergalevej, 8600 Silkeborg.
Telefon: 86 80 52 77+42.
Telefax: 86 82 97 88.
E-post: bib.silkeborgsem@skolekom.dk
Hjemmeside: www.silkeborgsem.ddk.dk
Åbningstider: Ma.-to.: 8.15-15, fre.: 8.15-14.
Leder: Bibliotekar Anja Egedius Sørensen.
Biblioteksnummer: 830750
Bibliotekskode: SiSe.

Skipper Clement Seminariet. Biblioteket
Skipper Clement College of Education for Pre-School and Social Care Teacher Training. The Library.
Hobrovej 85, 9000 Aalborg.
Telefon: 98 12 55 00, lokal 124.
Telefax: 98 12 55 27.
E-post: bibliotek@scsem.dk
Hjemmeside: www.scsem.dk
Ma.-to.: 8.00-15.30, fre.: 8.00-15.00.
Leder: Bibliotekar Eva Andreasen.
Fagområde: Pædagogik.
Udlån til studerende og ansatte.
Biblioteksnummer: 830990
Bibliotekskode: SCSe.

Skive Seminarium. Biblioteket
Skive College of Education. The Library.
Dalgas Allé 20, 7800 Skive.
Telefon: 97 52 17 66.
Telefax: 97 52 99 15.
E-post: skive.biblioteket@skivesem.dk
Hjemmeside: www.skivesem.dk
Åbningstider: Ma.-to.: 8-15.30, fre.: 8-14.
Leder: Bibliotekar Vibeke Galsbo.
Biblioteksnummer: 830770
Bibliotekskode: SSe.

Skovtofte Socialpædagogiske Seminarium. Biblioteket
Skovtofte Socio-Educational Training College. The Library.
Hummeltoftevej 145, 2830 Virum.
Telefon: 45 47 47 58.
Telefax: 45 47 47 40.
E-post: skovtofte.bibliotek@skovtoftesem.dk
Hjemmeside: www.skovtoftesem.dk
Åbningstider: Ma.-ti.: 10-13.30, ons.-to.: 9-13.30 og fre.: 10-12.30.
Fagområde: Pædagogik.
Leder: Bibliotekar Bente Elkjær.
Biblioteksnummer: 830790
Bibliotekskode: SSOSe.

Skårup Seminarium. Biblioteket
Skårup Teacher Training College. The Library.
Skårup Kirkebakke 4, 5881 Skårup, Fyn.
Telefon: 63 23 70 07.
Telefax: 63 23 70 01.
E-post: biblioteket@skaarupsem.dk
Hjemmeside: www.skaarupsem.dk
Åbningstider: Ma.-to.: 8-15, fre.: 8-14.
(Begrænset udlån).
Leder: Bibliotekar Tove Woldby.
Biblioteksassistent: Eva Johansen.
Biblioteksnummer: 830800
Bibliotekskode: SkSe.

Slagelse Seminariet. Biblioteket
Slagelse College of Education. The Library.
Ingemannsvej 17, 4200 Slagelse.
Telefon: 58 55 04 47.
Telefax: 58 55 04 01.
E-post: biblioteket@slagelsesem.dk
Hjemmeside: www.slagelsesem.dk
Åbningstider: Ma.-fre.: 9-14.
Begrænset udlån.
Biblioteksnummer: 830810
Bibliotekskode: SlSe.

Suhrs Seminarium. Biblioteket
Suhr's College. The Library.
Pustervig 8, 1126 København K.
Telefon: 33 45 03 26.
Telefax: 33 15 80 13.
Hjemmeside: www.suhrs.dk/seminariet/bibliotek/bibliotek.html
Åbningstider: Ma.-fre.: 9-16.
Leder: Anna Møbjerg.
E-post: am@suhrs.dk
Kun begrænset udlån. Biblioteket er fortrinsvis forbeholdt studerende og lærere ved seminariet, men litteratur og specialer, der ikke findes andetsteds, udlånes.
Ca. 5.000 bd., 850 tidsskrifter.
Fagområder: Ernærings- og levnedsmiddelfag, rengøring-, materiale- og miljøfag, husholdningsøkonomiske fag og pædagogiske-psykologiske fag.
Biblioteksnummer: 830880
Bibliotekskode: SuSe.

Viborg Seminarium. Biblioteket
Viborg National Institute for Social Educators. The Library.
Reberbanen 13, 8800 Viborg.
Telefon: 87 26 26 00.
Telefax: 87 26 26 01.
E-post: biblioteket@viborgsem.dk
Hjemmeside: www.viborg-seminariet.dk
Bibliotekets leder: Claus Bjerg.
Ca. 16.000 bd., 120 tidsskriftabonnementer.
Fagområder: Pædagogik, psykologi og socialfag.
Begrænset udlån.
Biblioteksnummer: 830950
Bibliotekskode: VSe

Zahles Seminarium. Biblioteket
Zahle College of Education. The Library.
Linnésgade 2, 1361 København K.
Telefon: 33 69 79 55.
E-post: biblioteket@nzs.dk
Hjemmeside: www.nzs.dk
Åbningstider: Ma.-to.: 8-16 og fre.: 8-15.
Leder: Bibliotekar Inga Paludan Carlsen.
Biblioteksnummer: 830970
Bibliotekskode: ZSe.

Aabenraa, Seminariet i. Biblioteket
Aabenraa College of Education. The Library.
(Afd. af Det sønderjydske Landsbibliotek).
Dronning Margrethesvej 11-13,
6200 Aabenraa.
Telefon: 73 62 54 28.
Åbningstider: Ma.-to.: 8-15, fre.: 8-14.
Leder: Bibliotekar Hans Woetmann Nielsen.
E-post: hn@aabenraasem.dk
Biblioteksnummer: 830980
Bibliotekskode: SeÅb.

Aalborg Socialpædagogiske Seminarium. Biblioteket
Aalborg National Institute of Social Education. The Library.
Odinsgade 21, Postboks 2015,
9100 Aalborg.
Telefon: 96 31 45 50 og 96 31 45 60.
Telefax: 96 31 45 70.
E-post: biblioteket@aalborgspsem.dk
Hjemmeside: www.aalborgspsem.dk
Åbningstider: Ma.-to.: 8-16, fre.: 8-14.
Leder: Bibliotekar Birthe Emerek.
Biblioteksnummer: 831010
Bibliotekskode: AalSoSe

Århus Dag- og Aftenseminarium. Biblioteket
Aarhus Day- and Evening College of Education. The Library.
Trøjborgvej 82, 8200 Århus N.
Telefon: 87 39 28 88 og 87 39 28 89
Telefax: 86 16 41 85.
E-post: bibliotek@aadas.jcvu.dk
Åbningstider: Ma. , ons. og to.: 8-16.30, ti.: 9.30-16.30, fre.: 8-14.30.
Leder: Bibliotekar Gitte Jensen.
Biblioteksnummer: 831020
Bibliotekskode: ÅSe

Mellemuddannelsernes biblioteker

Gymnasier og HF

Allerød Gymnasium. Studiecentret
Rådhusvej 6, 3450 Allerød.
Telefon: 48 10 33 51.
Telefax: 48 10 33 56.
E-post: alleroed.Stc.201007@skolekom.dk
Hjemmeside: www.allerodgymnasium.dk
Biblioteksansvarlig: Eva Lodal, bibliotekar.
Ca. 10.000 bd.
Biblioteksnummer: 580110
Bibliotekskode: AG.

Aurehøj Amtsgymnasium. Biblioteket
Skolevej 7, 2820 Gentofte.
Telefon: 39 75 01 42 eller 39 65 45 45.
Telefax: 39 65 13 45.
E-post: annette.christoffersen@fc.skolekom.dk
Biblioteksansvarlig: Annette Christoffersen, bibliotekar.
Ca. 7.000 bd.

Avedøre Gymnasium. Biblioteket
Blytækkerporten 2, 2650 Hvidovre.
Telefon: 36 77 53 91, lokal 104.
Telefax: 36 49 10 02.
E-post: anne-marie.lyndby@skolekom.dk
Hjemmeside: www.avedoere-gym.dk
Biblioteksansvarlig: Anne-Marie Lyndby, bibliotekar.
Ca. 6.000 bd.
Biblioteksnummer: 550500
Bibliotekskode: AvG.

Birkerød Gymnasium og HF. Biblioteket
Søndervangen 56, 3460 Birkerød.
Telefon: 45 81 02 56.
Telefax: 45 82 02 57.
Hjemmeside: www.birke-gym.dk/libdk.htm
Biblioteksansvarlig: Ulla Bengtsson, studiecenterleder.
E-post: ub@birkerod.bibnet.dk
Ca. 14.600 bd.
Biblioteksnummer: 520510

Bjerringbro Gymnasium. Biblioteket
P. E. Eriksensvej 2, 8850 Bjerringbro.
Telefon: 86 68 36 00.
Telefax: 86 68 06 36.
E-post: bjerringbro.gymnasium@vibamt.dk
Biblioteksansvarlig: Mogens Ebbesen Nielsen, lektor.
Ca. 15.000 bd.

Borupgaard Amtsgymnasium. Biblioteket
Lautruphøj 9, 2750 Ballerup.
Telefon: 44 86 01 25.
Telefax: 44 66 66 82.
Hjemmeside: www.borupgaard-gym.dk
Biblioteksansvarlig: Niels Frandsen, bibliotekar.
E-post: nf@borupgaard-gym.dk
Ca. 10.000 bd.
Telefonnr. direkte til biblioteket 44 86 01 25.
Biblioteksnummer: 515130

Brønderslev Gymnasium og HF. Biblioteket
Islands Allé 20, 9700 Brønderslev.
Telefon: 98 80 06 95 (Biblioteket).
Telefax: 98 82 29 91 (Skolen).
Hjemmeside: www.brslev-gym.dk
Biblioteksansvarlig: Lisbeth Jul Andersen, bibliotekar.
E-post: la@brslev-gym.dk
Ca. 13.000 bd.
Biblioteksnummer: 580510
Bibliotekskode: BrG.

Christianshavns Gymnasium. Biblioteket
Prinsessegade 35, 1422 København K.
Telefon: 32 54 50 05, lokal 15.
Telefax: 32 95 80 83.
E-post: bib@christianshavns-gymnasium.dk
Hjemmeside: www.christianshavns-gymnasium.dk
Biblioteksansvarlig: Linda Jensen, bibliotekar.
Ca. 7.000 bd.
Biblioteksnummer: 500180
Bibliotekskode: CG.

Deutsches Gymnasium für Nordschleswig. Biblioteket
Svinget 26-28, 6200 Aabenraa.
Telefon: 74 62 26 36.
Telefax: 74 62 76 60.
Hjemmeside: www.deutschesgym.dk
Biblioteksansvarlig: Astrid Petersen.
E-post: astrid.petersen2@deutschesgym.dk
Ca. 10.000 bd.

Dronninglund Gymnasium. Biblioteket
Søndervangsvej 1, 9330 Dronninglund.
Telefon: 98 84 30 44.
Telefax: 98 84 28 48.
Hjemmeside: www.dronninglundgymnasium.dk
Biblioteksansvarlig: Carina Hydén Lauritsen, bibliotekar.
E-post: ch@drlund-gym.dk
Ca. 16.000 bd.
Biblioteksnummer: 580720
Bibliotekskode: DrG.

Esbjerg Statsskole. Biblioteket
Svendsgade 19, 6700 Esbjerg.
Telefon: 75 12 46 88.
Telefax: 75 13 66 43.
E-post: esbjerg.statsskole.administrationen@ribeamt.dk
Biblioteksansvarlig: Ulrik Ullersted, lektor.
Ca. 20.000 bd.

Espergærde Gymnasium & HF. Studiecenter
Gymnasievej 2, 3060 Espergærde.
Telefon: 49 17 60 22.
Telefax: 49 13 57 23.
Hjemmeside: www.eg-gym.dk-studiecenter
Biblioteksansvarlig: Merethe Bloch Stein, studiecenterleder.
E-post: merethe.bloch.stein@get2net.dk
Ca. 6.000 bd.
Biblioteksnummer: 521720

Fjerritslev Gymnasium. Biblioteket
Skovbrynet 9, 9690 Fjerritslev.
Telefon: 98 21 24 55.
Telefax: 98 21 27 55.
E-post: jb@fjerritslev-gym.dk
Biblioteksansvarlig: Johan Bisgaard, bibliotekar.
Ca. 10.000 bd.
Biblioteksnummer: 510300
Bibliotekskode: FG.

Fredericia Amtsgymnasium og HF. Biblioteket
Nørrebrogade 88, 7000 Fredericia.
Telefon: 75 92 06 88.
Telefax: 75 93 00 92.
Biblioteksansvarlig: Ulla Skovgaard Andersen, bibliotekar.
E-post: ulla@fredericia-gym.dk
Ca. 9.000 bd.
Biblioteksnummer: 503200
Bibliotekskode: FAGHF.

Frederiksborg Gymnasium og HF. Studiecentret
Carlsbergvej 15, 3400 Hillerød.
Telefon: 48 20 10 49.
Telefax: 48 24 07 11.
Hjemmeside: www.frborg-gymhf.dk/bibl
Biblioteksansvarlig: Hanne Tingleff, bibliotekar.
E-post: hanne.tingleff@skolekom.dk
Ca. 10.000 bd.
Biblioteksnummer: 500460
Bibliotekskode: FrGHF.

Frederikshavn Gymnasium og HF. Biblioteket
Kærvej 1, 9900 Frederikshavn.
Telefon: 98 42 44 33.
Telefax: 98 43 88 93.
Hjemmeside: www.frhavn-gym.dk
Biblioteksansvarlig: Pernille Lisborg, bibliotekar.
E-post: li@frhavn-gym.dk
Ca. 30.000 bd.
Biblioteksnummer: 506162
Bibliotekskode: FGHF.

Frederikssund Gymnasium. Biblioteket
Odinsvej 6, 3600 Frederikssund.
Telefon: 47 31 30 11.
Telefax: 47 38 50 50.
Hjemmeside: www2.frsund-gym.dk/studcen_index.htm
Biblioteksansvarlig: Anne-Marie Haunstrup, bibliotekar.
E-post: amh@frsund-gym.dk
Ca. 12.000 bd., 60 tss.
Biblioteksnummer: 520930
Bibliotekskode: FrG.

Frederiksværk Gymnasium og HF. Studiecentret
Strandgade 34, 3300 Frederiksværk.
Telefon: 44 77 16 54.
Telefax: 47 77 02 32 (Skolen).
E-post: larsen_inger@hotmail.com
Biblioteksansvarlig: Inger Margrethe Larsen, bibliotekar og studiecenterleder.
Ca. 12.000 bd.

Fåborg Gymnasium. Biblioteket
Sundagervej 42, 5600 Fåborg.
Telefon: 62 61 89 10.
Telefax: 62 61 78 90.
E-post: faaborg-gym@fyns-amt.dk
Ca. 15.000 bd.

Gammel Hellerup Gymnasium. Biblioteket
Svanemøllevej 87, 2900 Hellerup.
Telefon: 39 62 07 58.
Telefax: 39 62 03 07.
Hjemmeside: www.ghg.dk
Biblioteksansvarlig: Kirsten Brandt Spile.
E-post; ks@ghg.dk
Ca. 13.000 bd.
Biblioteksnummer: 515722

Gladsaxe Gymnasium. Biblioteket
Buddinge Hovedgade 81, 2860 Søborg.
Telefon: 39 56 38 42/41.
Telefax: 39 56 31 66.
Hjemmeside: www.gladsaxegymnasium.dk/ggbibl.htm
Biblioteksansvarlig: Birgit Bjerregaard, bibliotekar.
E-post: bb@gladsaxegymnasium.dk
Ca. 20.000 bd.
Biblioteksnummer: 515930
Bibliotekskode: GG.

Grenaa Gymnasium og HF. Biblioteket
N. P. Josiassensvej 21, 8500 Grenaa.
Telefon: 87 58 40 63
Telefax: 87 58 40 60.
Hjemmeside: www.grenaa-gym.dk/bibliotek
Biblioteksansvarlig: Doris Pedersen, bibliotekar.
E-post: doris.pedersen@skolekom.dk
Ca. 10.000 bd.
Biblioteksnummer: 570701
Bibliotekskode: GGHF.

Greve Gymnasium. Biblioteket
Rådhusholmen 12, 2670 Greve.
Telefon: 43 97 20 30.
Telefax: 43 97 20 01.
Biblioteksansvarlig: Greta Andersen, bibliotekar.
E-post: greta.andersen@skolekom.dk
Ca. 15.000 bd.

Grindsted Gymnasium og HF. Biblioteket
Tinghusgade 20, 7200 Grindsted.
Telefon: 75 32 31 00.
E-post: gym@grindstedbib.dk
Hjemmeside: www.grindsted-gym.dk
Biblioteksansvarlig: Birthe Sejersen, bibliotekar.
Ca. 12.000 bd.
Biblioteksnummer: 500126
Bibliotekskode: GrG.

Haderslev Katedralskole. Biblioteket
Christiansfeldvej 31, 6100 Haderslev.
Telefon: 74 52 27 21.
Telefax: 74 53 46 27.
Hjemmeside: www.haderslev-gym.dk/bibliotek
Biblioteksansvarlig: Helge Wiingaard, lektor.
E-post: hw@haderslev-gym.dk
Ca. 45.000 bd.
Biblioteksnummer: 551520
Bibliotekskode: HaK.

Hadsten, Amtsgymnasiet i. Biblioteket
Ellemosevej 30, 8370 Hadsten.
Telefon: 87 61 24 17.
Telefax: 87 61 24 08.
Hjemmeside: www.hadsten-gym.dk
Biblioteksansvarlig: Inge Møller-Nielsen, bibliotekar.
Ca. 11.000 bd.

Hasseris Gymnasium. Biblioteket
Hasserisvej 300, 9100 Aalborg.
Telefon: 96 32 71 23.
Hjemmeside: www.hasseris-gym.dk
Biblioteksansvarlig: Annelise Rønnow.
E-post: aro@hasseris-gym.dk
Ca. 13.000 bd.
Biblioteksnummer: 563102
Bibliotekskode: HasG.

Helsinge Gymnasium. Studiecentret
Østergade 52, 3200 Helsinge.
Telefon: 48 79 40 34.
Telefax: 48 79 84 07 (Skolen).
E-post: lov@helsinge-kommune.dk
Hjemmeside: www.helsinge-gym.dk/st-cstart.htm
Biblioteksansvarlig: Lone Valery, studiecenterleder.
Ca. 9.000 bd.
Biblioteksnummer: 521510
Bibliotekskode: HelG.

Helsingør Gymnasium. Studiecentret
Borgmester P. Christensensvej 3,
3000 Helsingør.
Telefon: 49 22 41 00.
Telefax: 49 22 42 04.
Hjemmeside: www.helsingoer-gym.dk
Biblioteksansvarlig: Hanne-Louise F. Schmidt, studiecenterleder.
E-post: hanne-louise.schmidt@helsingoer-gym.dk
Ca. 15.000 bd.
Biblioteksnummer: 521730
Bibliotekskode: HelsG.

Herlev Gymnasium og HF. Biblioteket
Højsletten 39, 2730 Herlev.
Telefon: 44 91 15 53.
Telefax: 44 94 63 61.
Hjemmeside: www.herlev-gym.dk
Biblioteksansvarlig: Kenneth Roy Henriksen, bibliotekar.
Ca. 18.000 bd.
Biblioteksnummer: 516310

Herlufsholm Skole. Biblioteket
Herlufsholm, 4700 Næstved.
Telefon: 55 75 35 66.
Telefax: 55 75 35 14.
E-post: l_bardram@herlufsholm.dk
Bibliotekansvarlig: Lars Bardram, lektor.
ca. 40.000 bd.

Herning Gymnasium. Mediateket
H. P. Hansensvej 8, 7400 Herning.
Telefon: 96 26 18 31.
Hjemmeside: www.herning-gym.dk
Biblioteksansvarlig: Doris Thing Pedersen, biblioteksassistent.
E-post: dp@herning-gym.dk
Ca. 25.000 bd.

Himmelev Gymnasium og HF. Biblioteket
Herregårdsvej 30, Himmelev,
4000 Roskilde.
Telefon: 46 75 74 44.
Telefax: 46 75 58 14.
E-post: hgrs@himgym.dk
Hjemmeside: www.himgym.dk
Biblioteksansvarlig: Bente Røsling, bibliotekar.
Ca. 12.000 bd.
Biblioteksnummer: 560790
Bibliotekskode: HG.

Hjørring Gymnasium. Biblioteket
Skolevangen 23, 9800 Hjørring.
Telefon: 98 92 24 33.
Telefax: 98 90 91 90.
Hjemmeside: www.hj-gym.dk
Biblioteksansvarlig: Bo Vandkjær Rasmussen, bibliotekar.
E-post: ra@hj-gym.dk
Ca. 20.000 bd.
Biblioteksnummer: 500500
Bibliotekskode: HjG.

Hobro Gymnasium og HF. Biblioteket
Amerikavej 5, 9500 Hobro.
Telefon: 98 52 45 25/20.
Telefax: 98 52 18 68.
Hjemmeside: www.hobro-gym.dk
Biblioteksansvarlig: Ulla Kynde, bibliotekar.
E-post: uk@hobro-gym.dk
Ca. 14.000 bd.
Biblioteksnummer: 500180
Bibliotekskode: HoG.

Holstebro Gymnasium og HF. Biblioteket
Døesvej 64, 7500 Holstebro.
Telefon: 97 41 42 22.
Telefax: 97 42 05 17.
Biblioteksansvarlig: Anne Lindegaard, bibliotekar.
Ca. 26.000 materialeenheder.

Biblioteksnummer: 861550
Bibliotekskode: HoHS.

Horsens Amtsgymnasium. Biblioteket
Højen 1, 8700 Horsens.
Telefon: 76 26 15 16.
Telefax: 75 64 13 28 (Skolen).
E-post: bib@hag-gym.dk
Hjemmeside: www.hag-gym.dk

Biblioteksansvarlig: Karin Hviid, bibliotekar.
Ca. 13.500 bd.

Horsens Statsskole. Biblioteket
Studentervænget 2, 8700 Horsens.
Telefon: 75 62 90 33.
Telefax: 75 61 12 18.
Biblioteksansvarlig: Vibeke Johansen, bibliotekar.
E-post: vj@horsstats-gym.dk
Ca. 10.000 bd.

Høje-Taastrup Amtsgymnasium. Biblioteket
Frøgård Allé 2, 2630 Taastrup.
Telefon: 43 55 06 18.
Telefax: 43 52 33 51.
Hjemmeside: www.hta.dk/bibliotek
Biblioteksansvarlig: Lise Rønholt Mattsson, bibliotekar.
E-post: lr@hta.dk
Ca. 15.000 bd.
Biblioteksnummer: 500240
Bibliotekskode: HTAG.

Ingrid Jespersens Gymnasieskole. Biblioteket
Ndr. Frihavnsgade 9-11,
2100 København Ø.
Telefon: 35 27 40 66.
Telefax: 35 26 20 14.
E-post: pf@ijg.dk
Hjemmeside: www.ijg.dk
Biblioteksansvarlig: Otto Strange Møller, lektor.
Ca. 12.000 bd.

Ishøj Amtsgymnasium. Biblioteket
Vejledalen 7, 2635 Ishøj.
Telefon: 43 54 60 44
Telefax: 43 54 60 14.
Hjemmeside: www.iag.dk
Biblioteksansvarlig: Wenche Charlotte Andreasen, bibliotekar.
E-post: waob55@hotmail.com
Ca. 12.500 bd., 75 tss.
Biblioteksnummer: 518310
Bibliotekskode: IAG.

Johannesskolen. Mediateket
Troels-Lunds Vej 15, 2000 Frederiksberg.
Telefon: 38 74 93 27.
Telefax: 38 74 51 91.
E-post: mediatek@johannesskolen.dk
Hjemmeside: www.johannesskolen.dk
Biblioteksansvarlige: Lene Schjødt Nielsen og Søren Andersen.
Ca. 18.000 bd.

Kalundborg Gymnasium og HF. Biblioteket
J. Hagemann-Petersens Allé 4,
4400 Kalundborg.
Telefon: 59 51 06 62.
Telefax: 59 56 06 62.
Hjemmeside: www.kalundborg-gym.dk
Biblioteksansvarlig: P.B. Thomsen, adjunkt.
E-post: peter_b_thomsen@yahoo.dk
Ca. 25.000 bd.

Kildegård Gymnasium. Biblioteket
Kildegårdsvej 87, 2900 Hellerup.
Telefon: 39 75 03 38.
E-post: kildegaard@kildegaard.dk
Biblioteksansvarlig: Karen Porret, bibliotekar og lærer.
Ca. 29.000 bd.

Det Kristne Gymnasium. Biblioteket
Vasevej 28-30, 6950 Ringkøbing.
Telefon: 97 32 31 00.
Telefax: 97 32 51 99.
E-post: kontor@kristne-gym.dk
Biblioteksansvarlig: Eigil Thomsen, cand. mag.

Kolding Amtsgymnasium og HF. Biblioteket
Skovvangen 10, 6000 Kolding.
Telefon: 76 33 96 00
Telefax: 76 33 96 01
Hjemmeside: www.kolding-gym.dk
Biblioteksansvarlig: Morten Nielsen, bibliotekar.
E-post: morn@kolding.dk
Ca. 40.000 bd.
Biblioteksnummer: 562110
Bibliotekskode: KAGHF.

Kongsholm Amtsgymnasium og HF. Biblioteket
Løvens Kvarter 17, 2620 Albertslund.
Telefon: 45 11 43 50.
Biblioteksansvarlig: Dorte Degerbøl, bibliotekar.
E-post: dortedegerbol@kongsholm-gymhf.dk
Ca. 5.000 bd.
Biblioteksnummer: 500467
Bibliotekskode: KAG.

Køge Gymnasium, Biblioteket
Gymnasievej 4, 4600 Køge.
Telefon: 56 65 27 23.
Telefax: 56 63 03 05.
Biblioteksansvarlig: Preben Larsen, bibliotekar.
Ca. 12.000 bd.

Langkær Gymnasium og HF. Biblioteket
Kileparken 25, 8381 Tilst.
Telefon: 86 24 20 11.
Telefax: 86 24 46 89.
E-post: biblioteket@langkaer.dk
Hjemmeside: www.langkaer.dk
Biblioteksansvarlig: Anne Mulvad, bibliotekar.
Materialebestanden er under registrering. Ca. 5.000 bd. af ialt 10.000 bd. er registreret.
Biblioteksnummer: 575144
Bibliotekskode: LG.

Lemvig Gymnasium. Biblioteket
Romvej 30, 7620 Lemvig.
Telefon: 97 82 38 22.
Telefax: 97 81 12 24.
E-post: lemvig.gymnasium@skolekom.dk
Hjemmeside: www.lemvig-gym.dk
Biblioteksansvarlig: Morten Gudmund Hansen, lektor.
Ca. 15.000 bd.

Maribo Gymnasium. Biblioteket
Refshalevej 2, 4930 Maribo.
Telefon: 54 79 04 79.
Telefax: 54 79 04 78.
Hjemmeside: www.maribo-gym.dk
Biblioteksansvarlig: Annelise Bach Nielsen, bibliotekar.
E-post: an@maribogym.dk
Ca. 10.000 bd. Foruden samlinger i faglokaler.
Biblioteksnummer: 568955
Bibliotekskode: MG.

Marselisborg Gymnasium. Biblioteket
Birketinget 9, 8000 Århus C.
Telefon: 86 14 50 22.
Telefax: 86 11 50 74.
Hjemmeside: www.marselisborg-gym.dk/information/index.htm
Biblioteksansvarlig: Torben Murman Sørensen.
E-post: tm@marselisborg-gym.dk
Ca. 7.000 bd.

Metropolitanskolen. Biblioteket
Struenseegade 50, 2200 København N.
Telefon: 35 36 26 54.
Telefax: 35 37 70 42.
E-post: gym@metropolitanskolen.dk
Hjemmeside: www.metropolitanskolen.dk
Bibliotekansvarlig: Tove Sørensen, bibliotekar.
Ca. 7.000 bd.
Biblioteksnummer: 510172
Bibliotekskode: MeS.

Middelfart Gymnasium og HF. Biblioteket
Østre Hougvej 97, 5500 Middelfart.
Telefon: 64 41 22 72.
Telefax: 64 41 22 40.
E-post: gymmidd@fyns-amt.dk
Biblioteksansvarlig: Tonny Hornbæk, bibliotekar.
Ca. 20.000 bd.

Midtfyns Gymnasium. Biblioteket
Holmehøjvej 4, 5750 Ringe.
Telefon: 62 62 25 77.
Telefax: 62 62 15 21.
E-post: aase@midtfyns-gym.dk
Hjemmeside: www.midtfyns-gym.dk/bib/bib.htm
Biblioteksansvarlig: Aase Riisberg, bibliotekar.
Ca. 15.000 bd., ca. 60 tss.
Biblioteksnummer: 560930
Bibliotekskode: MFG.

Morsø Gymnasium. Biblioteket
Limfjordvej 95, 7900 Nykøbing Mors.
Telefon: 97 71 07 83.
Telefax: 97 72 10 47.
Biblioteksansvarlig: Conni Boll Christensen, bibliotekar.
Ca. 15.000 materialeenheder.

Mulernes Legatskole. Biblioteket
Gillestedvej 11, 5240 Odense SØ.
Telefon: 66 10 26 42.
Telefax: 66 10 26 32.
E-post: mulerne_bib@skolekom.dk
Biblioteksansvarlig: Lars Frees, cand. scient.
Ca. 22.000 bd.

Munkensdam Amtsgymnasium. Biblioteket
Tøndervej 100, 6000 Kolding.
Telefon: 76 60 30 74.
Telefax: 75 53 66 30.
E-post: bib@munkedam-gym.dk
Biblioteksansvarlig: Inger Poulsen, bibliotekar.
Ca. 20.000 bd.

Nakskov Gymnasium. Biblioteket
Søvej 6, 4900 Nakskov.
Telefon: 54 91 43 00.
Telefax: 54 91 42 99.
Hjemmeside: www.nakskov-gym.dk
Biblioteksansvarlig: Bente Engelund Knudsen, bibliotekar.
E-post: bente.knudsen@skolekom.dk
Ca. 21.000 bd.

Nordfyns Gymnasium. Bibliotek og Læringscenter
Højagervej 25, 5471 Søndersø.
Telefon: 64 89 22 10.
Telefax: 64 89 10 37.
E-post: nordfyngym@fyns-amt.dk
Hjemmeside: www.nordfyns-gym.dk
Biblioteksansvarlig: Tom Alsing, lektor.
Ca. 16.000 bd., ca. 90 tss.
Biblioteksnummer: 567200
Bibliotekskode: NFG.

NSG StudieCenter. Niels Steensens Gymnasium.
Sankt Kjelds Gade 3, 2100 København Ø.
Telefon: 39 16 23 78.
Telefax: 39 27 01 66.
E-post: nsgbibl@nsg-gym.dk
Hjemmeside: www.nsg-gym.dk
Biblioteksansvarlig: Bjørn Hillel Ron, bibliotekar, D.B.
Ca. 23.000 bd., 74 tss.
Biblioteksnummer: 561360
Bibliotekskode: NSG.

Nyborg Gymnasium. Biblioteket
Skolebakken 13, 5800 Nyborg.
Telefon: 65 31 02 17.
Telefax: 63 25 52 19.
Hjemmeside: www.nyborg-gym.dk/bibliotek/default.htm
Biblioteksansvarlig: Torben Hårbøl, lektor.
E-post: torben.haarboel@skolekom.dk
Ca. 13.000 bd., ca. 5.000 tss.

Nykøbing Katedralskole. Biblioteket
Poul Martin Møllersvej 3
4800 Nykøbing F.
Telefon: 54 84 90 00.
Telefax: 54 85 07 51.
E-post: nk@nykat-gym.dk
Hjemmeside: www.nykat-gym.dk
Biblioteksansvarlig: Ulla Kardel, bibliotekar og Gorm Nielsen, lærer.
Ca. 30.000 bd.
Biblioteksnummer: 500789
Bibliotekskode: NFK.

Nærum Amtsgymnasium
Nærum Hovedgade 30, 2850 Nærum.
Telefon: 45 11 45 29.
Telefax: 45 11 45 10.
Biblioteksansvarlig: Lone Foss Brink, bibliotekar.
lone.foss.brink@nagym.dk
Ca. 2.500 bd.
Biblioteksnummer: 518100
Bibliotekskode: NG.

Næstved Gymnasium og HF. Biblioteket
Nygårdsvej 43, 4700 Næstved.
Telefon: 55 75 69 31.
Telefax: 55 75 69 32.
E-post: bibliotek@naestved-gym.dk
Hjemmeside: www.naestved-gym.dk
Biblioteksansvarlig: Poul Lund Jensen.
Ca. 20.000 bd.

Nørre Gymnasium. Biblioteket
Mørkhøjvej 78, 2700 Brønshøj.
Telefon: 44 54 47 33.
Telefax: 44 94 26 69.
Hjemmeside: www.norreg.dk/bibliotek1/
Biblioteksansvarlig: Susanne Rose Nielsen, bibliotekar.
E-post: srn@norreg.dk
Ca. 12.000 bd., ca. 30 cd-rom, ca. 40 tss.
Biblioteksnummer: 510030
Bibliotekskode: NørG.

Nørresundby Gymnasium og HF-kursus. Biblioteket
Studievej 14, 9400 Nørresundby.
Telefon: 98 17 28 33, lokal 41.
Telefax: 98 17 29 07.
Hjemmeside: www.nrsbgym.dk/bibliotek.htm
Biblioteksansvarlig: Per Grevlund, bibliotekar.
E-post: pbg@nrsbgym.dk
Ca. 30.000 bd., ca. 1.200 tss.
Biblioteksnummer: 563104
Bibliotekskode: NrSbG.

Odder, Amtsgymnasiet i. Biblioteket
Østermarksvej 25, 8300 Odder.
Telefon: 86 54 45 00.
Telefax: 86 54 27 10.
E-post: ab@fc.odder-gym.dk
Biblioteksansvarlig: Andreas Boelsmand.
Ca. 10.000 bd.

Odense Katedralskole. Biblioteket
Jernbanegade 34, 5000 Odense C.
Telefon: 66 12 22 40.
Telefax: 66 12 29 91.
Hjemmeside: www.odensekatedralskole.dk
Biblioteksansvarlig: Else Reffstrup.
E-post: else.reffstrup@skolekom.dk
Ca. 41.000 bd., ca. 40 tss.
Biblioteksnummer: 556600
Bibliotekskode: OKS.

Ordrup Gymnasium. Biblioteket
Kirkevej 5, 2920 Charlottenlund.
Telefon: 39 96 08 15.
Telefax: 39 63 41 66 (Skolen).
Hjemmeside: www.ordrup-gym.dk
Biblioteksansvarlig: Bolette Vebæk, bibliotekar.
E-post: bolette.vebaek@skolekom.dk
Ca. 7.000 bd., ca. 50 tss.
Biblioteksnummer: 515707
Bibliotekskode: OG.

Paderup, Amtsgymnasiet i. Biblioteket
Apollovej 64, 8900 Randers.
Telefon: 86 41 66 77.
Telefax: 86 44 77 18.
Hjemmeside: www.paderup-gym.dk/bibliotek
Biblioteksansvarlig: Jens Erik Andersen.
E-post: ja@paderup-gym.dk
Ca. 8.500 bd.

Ribe Katedralskole. Biblioteket
Puggårdsgade 22, 6760 Ribe.
Telefon: 75 42 02 66.
Telefax: 75 41 05 66.
Biblioteksansvarlig: Anna Margrethe Paludan, lektor.
Ca. 40.000 bd.

Ringkøbing Gymnasium. Biblioteket
Vasevej, 6950 Ringkøbing.
Telefon: 96 74 34 00.
Telefax: 96 74 34 19.
E-post: post@rkbgym.dk
Hjemmeside: www.rkbgym.dk
Biblioteksansvarlig: Bent Henriksen, gymnasielærer.
Ca. 15.000 bd.

Risskov Amtsgymnasium. Biblioteket
Tranekærvej 70, 8240 Risskov.
Telefon: 86 21 40 77.
Telefax: 86 21 04 60.
E-post: raamd@fc.risskov-gym.dk
Biblioteksansvarlig: Chris Plougheld, lektor.
Ca. 20.000 bd.

Rosborg Amtsgymnasium og HF. Biblioteket
Vestre Engvej 61, 7100 Vejle.
Telefon: 75 83 23 22.
Telefax: 75 83 43 82.
Hjemmeside: www.rosborg-gym.dk
Biblioteksansvarlig: Jette Hansen, bibliotekar.
E-post: jh@rosborg-gym.dk
Ca. 15.000 bd.
Biblioteksnummer: 500590
Bibliotekskode: RAGHF.

Roskilde Katedralskole. Biblioteket
Holbækvej 59, 4000 Roskilde.
Telefon: 46 35 18 91.
Telefax: 46 32 09 95.
E-post: ts@roskildekat-gym.dk
Hjemmeside: www.roskildekat-gym.dk
Biblioteksansvarlig: Marianne Vergmann og Ellen Bo, bibliotekarer.
E-post: ksebo@ra.dk
Ca. 10.000 bd.
Biblioteksnummer: 505100
Bibliotekskode: RoK.

Roskilde, Amtsgymnasiet. Biblioteket
Domkirkepladsen, 4000 Roskilde.
Telefon: 46 35 34 44.
Telefax: 46 35 14 10.
Biblioteksansvarlig: Anne Elholm, bibliotekar.
E-post: anne.elholm@skolekom.dk
Materialesamlingen er under inddatering.
Biblioteksnummer: 52610

Rungsted Gymnasium. Biblioteket
Stadion Allé 14, 2960 Rungsted Kyst.
Telefon: 45 86 32 39.
Telefax: 45 86 32 39.
Biblioteksansvarlig: Birgitte Kersting, bibliotekar.
E-post: birgitte.kersting@rungsted-gym.dk
Ca. 6.500 bd.
Biblioteksnummer: 522310
Bibliotekskode: RG.

Rysensteen Gymnasium. Biblioteket
Tietgensgade 74, 1704 København V.
Telefon: 33 26 05 93.
Telefax: 33 25 07 60.
Hjemmeside: www.rysensteen.dk/biblio
Biblioteksansvarlig: Lene Madsen, bibliotekar.
E-post: lm.ry@ci.kk.dk

Biblioteksnummer: 500250
Bibliotekskode: RysG.

Rødkilde Amtsgymnasium. Biblioteket
Rødkildevej 42, 7100 Vejle.
Telefon: 75 82 04 88.
Telefax: 75 72 53 30.
Hjemmeside: www.roedkilde-gym.dk
Biblioteksansvarlig: Michael Skjærris, bibliotekar.
E-post: msk@vejlebib.dk
Ca. 18.000 bd.
Biblioteksnummer: 500570
Bibliotekskode: RAG.

Rødovre Gymnasium. Biblioteket
Hendrik Holmsboulevard 28,
2610 Rødovre.
Telefon: 36 70 83 95.
Telefax: 36 41 68 88.
Biblioteksansvarlig: Merete Wehlitz, bibliotekar.
E-post: m-wehlitz@ofir.dk
Ca. 16.500 bd.

Rønde Gymnasium. Biblioteket
Kr. Herskindsvej 6, 8410 Rønde.
Telefon: 86 37 19 77.
Telefax: 86 37 34 02.
E-post: kontor@roende-gym.dk
Hjemmeside: www.roende-gym.dk
Biblioteksansvarlig: Else Marie Hansen.
Ca. 6.000 bd.

Sankt Annæ Gymnasium. Biblioteket
Sjælør Boulevard 135, 2500 Valby.
Telefon: 36 46 16 61.
Telefax: 36 44 21 12.
Biblioteksansvarlig: Anne Hansen, bibliotekar.
E-post: aha@sankt-annae.dk
Ca. 8.000 bd. og ca. 50 tss.
Biblioteksnummer: 510080
Bibliotekskode: SctAG.

Sct. Knuds Gymnasium og HF. Biblioteket
Læssøegade 154, 5230 Odense M.
Telefon: 63 11 56 60.
Telefax: 63 11 56 90.
E-post: gymsctk@fyns-amt.dk
Hjemmeside: www.sctknud-gym.dk
Biblioteksansvarlig: Erling Bjerreskov.
Ca. 21.000 bd.

Silkeborg Amtsgymnasium. Biblioteket
Oslovej 10, 8600 Silkeborg.
Telefon: 86 81 08 00.
Telefax: 86 81 26 06.
Hjemmeside: www.silkeborg-gym.dk
Biblioteksansvarlige: Preben Skovgaard Andersen, cand.mag. og Doris Birch Friis, bibliotekar.
Ca. 21.000 bd.
Biblioteksnummer: 561310
Bibliotekskode: SAG.

Skanderborg Amtsgymnasium. Biblioteket
Kildevej 8, 8660 Skanderborg.
Telefon: 86 52 23 33.
Telefax: 86 52 03 79.
Hjemmeside: www.skanderborg-gym.dk
Biblioteksansvarlig: Hanne Juhl-Sørensen.
E-post: js@skanderborg-gym.dk
Ca. 12.500 bd.

Skive Gymnasium og HF. Biblioteket
Egerisvej 180, 7800 Skive.
Telefon: 97 52 27 70 – 31.
Telefax: 97 52 79 87.
Biblioteksansvarlig: Birgit Bundgård, bibliotekar.
Ca. 12.000 bd.
Biblioteksnummer: 577940
Bibliotekskode: SkHF.

Sorø Akademis Skole. Biblioteket
Akademigrunden 2, 4180 Sorø.
Telefon: 57 86 57 94.
Telefax: 57 86 10 08.
E-post: biblioteket@soroe-akademi.dk
Biblioteksansvarlig: Vakant.
Ca. 15.000 bd.
Biblioteksnummer: 861640
Bibliotekskode: SAkS.

Stenløse Gymnasium og HF. Studiecentret.
Gymnasievej 1, 3660 Stenløse.
Telefon: 47 17 05 30.
Telefax: 47 17 05 30.
E-post: bibda@ofir.dk
Hjemmeside: www.stenloese-gym.dk
Biblioteksansvarlig: Dorthe Aggebo, bibliotekar.
Ca. 15.000 bd.
Biblioteksnummer: 523510
Bibliotekskode: StGHF.

Struer Gymnasium og HF. Biblioteket
Jyllandsgade 2, 7600 Struer.
Telefon: 97 85 43 00.
Telefax: 97 85 41 33.
Hjemmeside: www.struer-gym.dk
Biblioteksansvarlig: Erling Høiberg.
E-post: eh@struer-gym.dk
Ca. 20.000 bd.

Støvring Gymnasium. Biblioteket
Mastrupvej 77, 9530 Støvring.
Telefon: 96 86 03 33.
Telefax: 98 37 37 74.
E-post: gl@sgy.dk
Hjemmeside: www.sgy.dk/sw158.asp
Biblioteksansvarlig: Greta Laursen, bibliotekar.
Ca. 15.000 bd.
Biblioteksnummer: 500061
Bibliotekskode: StG.

Svendborg Gymnasium. Biblioteket
A. P. Møllersvej 35, 5700 Svendborg.
Telefon: 63 21 31 50.
Telefax: 63 21 31 40.
E-post: bibliotek@svendborg-gym.dk
Biblioteksansvarlige: Susanne Jørgensen, bibliotekar og Marianne Undén, biblioteksassistent.
Ca. 20.000 bd.
Biblioteksnummer: 500640
Bibliotekskode: SvG.

Sønderborg Gymnasium og HF. Biblioteket
Kongevej 37, 6400 Sønderborg.
Telefon: 74 42 34 27.
Telefax: 74 42 80 27.
E-post: sg@sndrborg-gym.dk
Biblioteksansvarlige: Maren Bock Grønlykke og Ellen Holt-Jensen.
Ca. 12.000 bd.

Sønderborg, Amtsgymnasiet i. Biblioteket
Grundtvigs Allé 86, 6400 Sønderborg.
Telefon: 74 42 05 01.
Telefax: 74 43 32 38.
E-post: ags@amtsgym-sdbg.dk
Hjemmeside: www.amtsgym-sdbg.dk
Biblioteksansvarlig: Ole Drostrup.
Ca. 12.000 bd.

Thisted Gymnasium og HF. Biblioteket
Ringvej 32, 7700 Thisted.
Telefon: 97 92 34 88.
Telefax: 97 91 13 52.
Hjemmeside: www.thisted-gymnasium.dk
Biblioteksansvarlig: Else Marie Andersen, bibliotekar.
E-post: else.marie.andersen8@skolekom.dk
Ca. 15.000 bd., 95 tss.
Biblioteksnummer: 778706

Tornbjerg Gymnasium. Biblioteket
Skærmhatten 15, 5220 Odense SØ.
Telefon: 63 15 55 64.
Telefax: 66 15 71 54.
E-post: tornbjerg-gym@fyns-amt.dk
Hjemmeside: www.tornbjerg-gym.dk/biblioteket
Biblioteksansvarlig: Marianne Berthelsen.
Ca. 15.000 bd.

Tønder Gymnasium og HF. Biblioteket
Astronom Hansensgade 9, 6270 Tønder.
Telefon: 73 92 11 23.
Telefax: 73 61 33 97.
Hjemmeside: www.toender-gym.dk
Biblioteksansvarlig: Hanne Jepsen, lektor.
E-post: hj@toender-gym.dk
Ca. 21.000 bd., ca. 140 tss.

Tørring Amtsgymnasium. Biblioteket
Kirkevej 20, 7160 Tørring.
Telefon: 75 80 18 44.
Telefax: 75 80 12 29.
Hjemmeside: www.tag-gym.dk
Biblioteksansvarlig: Jens Lundqvist, bibliotekar.
E-post: jl@tag-gym.dk
Ca. 12.000 bd.

Tårnby Gymnasium. Biblioteket
Tejn Allé 5, 2770 Kastrup.
Telefon: 32 51 36 00.
Telefax: 32 51 36 10.
Biblioteksansvarlig: Inger Cartwright, bibliotekar.
E-post: inger.cartwright@skolekom.dk
Ca. 10.000 bd., ca. 40 tss.

Varde Gymnasium. Biblioteket
Frisvadvej 72, 6800 Varde.
Telefon: 75 22 16 11.
Telefax: 75 22 05 98.
Biblioteksansvarlig: Anders Christensen, cand.mag., bibliotekar.
E-post: ac@varde-gym.dk
Ca. 17.000 bd.

Vejen Gymnasium og HF. Biblioteket
Petersmindevej 3, 6600 Vejen.
Telefon: 75 36 32 77.
Telefax: 75 36 74 00.
Biblioteksansvarlige: Lone Madsen og Henriette Højlund.
Ca. 11.000 bd.

Vejlefjordskolen. Biblioteket
8721 Daugård.
Telefon: 75 89 52 02.
Telefax: 75 89 52 04.
E-post: bibliotek@vejlefjordskolen.dk
Hjemmeside: www.vejlefjordskolen.dk
Biblioteksansvarlig: Brit Mortensen, bibliotekar.
Ca. 15.000 bd.

Vestfyns Gymnasium. Biblioteket
Langbygårdsvej 4, 5620 Glamsbjerg.
Telefon: 63 72 74 00.
Telefax: 63 72 74 10.
E-post: vg@fyns-amt.dk
Biblioteksansvarlig: Finn Thastum, lektor.
Ca. 21.000 bd.

Vesthimmerlands HF og VUC. Biblioteket
Jyllandsgade 52, 9600 Aars.
Telefon: 98 62 34 55.
Telefax: 98 62 28 01.
E-post: vhlamh@vuc.nja.dk
Biblioteksansvarlig: Ane Marie Holmehave, bibliotekar.
Ca. 16.000 bd.
Biblioteksnummer: 586122
Bibliotekskode: VHHF.

Vestjysk Gymnasium og HF. Mediatek
Skolegade 15, 6880 Tarm.
Telefon: 97 37 18 33, lokal 37.
Telefax: 97 37 27 88.
Hjemmeside: www.vgt.dk
Biblioteksansvarlig: Kirsten Hansen, bibliotekar.
E-post: kha@vgt.dk

Vestre Borgerdyd Gymnasium. Biblioteket
Sjælør Boulevard 133, 2500 Valby.
Telefon: 36 46 33 50.
Telefax: 36 30 56 77.
Hjemmeside: www.vestreborgerdyd.dk
Biblioteksansvarlig: Kirsten Hansen, bibliotekar.
E-post: kh.vb@ci.kk.dk
Ca. 8.500 bd.
Biblioteksnummer: 510182
Bibliotekskode: VBG.

Viborg Amtsgymnasium. Biblioteket
Skaldehøjvej 12, 8800 Viborg.
Telefon: 86 67 15 33.
Telefax: 86 67 14 97.
Hjemmeside: www.vibamt.dk/gym/vag
Biblioteksansvarlig: Kathrine Sørensen, bibliotekar.
E-post: kas@viborgkommune.dk
Ca. 20.000 bd.
Biblioteksnummer: 500100
Bibliotekskode: VAG.

Viborg Katedralskole. Biblioteket
Gl. Skivevej 2, 8800 Viborg.
Telefon: 86 62 06 55.
Telefax: 86 61 33 83.
Hjemmeside: www.viborgkatedralskole.dk/index
Biblioteksansvarlig: Karin Hedemand, bibliotekar.
E-post: bkh@vibkat.dk
Ca. 70.000 bd.
Biblioteksnummer: 579110
Bibliotekskode: ViKS.

Virum Gymnasium. Biblioteket
Fuglsangvej 66, 2830 Virum.
Telefon: 45 83 20 41/23 direkte.
Telefax: 45 83 21 42.
Hjemmeside: www.virum-gym.dk
Biblioteksansvarlig: Lene Malmbak Hansen, bibliotekar.
E-post: lene.malmbak.hansen@virum-gym.dk
Ca. 3.000 bd.
Biblioteksnummer: 500188
Bibliotekskode: VG.

Vordingborg Gymnasium og HF. Biblioteket
Chr. Richardtsvej 45, 4760 Vordingborg.
Telefon: 55 36 55 36.
Telefax: 55 36 55 72.
E-post: kontor@vordingborg-gym.dk
Hjemmeside: www.vordingborg-gym.dk/tn/bibliotek
Biblioteksansvarlig: Tove Niclasen, gymnasiebibliotekar.
Ca. 30.000 bd.
Biblioteksnummer: 861110
Bibliotekskode: VGVH.

Øregård Gymnasium. Biblioteket
Gersonsvej 32, 2900 Hellerup.
Telefon: 39 62 28 26.
Hjemmeside: www.oregard-gym.dk
Biblioteksansvarlig: Birgitte Devantier, bibliotekar.
E-post: gitte.devantier@oregaard.gym.dk
Ca. 12.000 bd.
Biblioteksnummer: 515744

Østre Borgerdyd Gymnasium. Biblioteket
Stockholmsgade 59, 2100 København Ø.
Telefon: 35 42 60 20.
Telefax: 35 38 40 16.
Hjemmeside: www.borgerdyd.dk
Biblioteksansvarlig: Bente Brandt, bibliotekar.
E-post: bb@borgerdyd.dk
Ca. 7.000 bd.

Aalborg Katedralskole. Biblioteket
Sct. Jørgensgade 5, 9000 Aalborg.
Telefon: 96 31 37 92.
Telefax: 98 13 08 77.
Hjemmeside: www.aalkat-gym.dk
Biblioteksansvarlig: Hanne Nedergaard, bibliotekar.
E-post: hn@aalkat-gym.dk
Ca. 40.000 bd.
Biblioteksnummer: 521013
Bibliotekskode: AalKat.

Aalborghus Gymnasium. Biblioteket
Sohngårdsholmsvej 60, 9000 Aalborg.
Telefon: 96 31 66 21.
Telefax: 96 3166 01.
Hjemmeside: www.aalborghus.dk
Biblioteksansvarlig: Mads Sanderhoff, bibliotekar.
E-post: ms@aalborghus.dk
Ca. 11.000 bd.
Biblioteksnummer: 500078
Bibliotekskode: AalG.

Aarhus Katedralskole. Biblioteket
Skolegyde 1-3, 8000 Århus C.
Telefon: 86 12 64 77.
Telefax: 86 12 64 25.
Hjemmeside: www.aarhuskat-gym.dk
Biblioteksansvarlig: Bjarne Falch Olesen, bibliotekar.
E-post: akatbf@aarhuskat-gym.dk
Ca. 30.000 bd.

Handelsskoler, Tekniske skoler, EUC. m. fl.

Ballerup, Handelsskolen i. Biblioteket
Baltorpvej 20 A, 2750 Ballerup.
Telefon: 44 20 02 48.
Telefax: 44 20 02 66.
Biblioteksansvarlig: Ann-Merete Hjorth Jensen, bibliotekar.
E-post: ahj@hib.dk
Ca. 6.000 bd.
Biblioteksnummer: 861290
Bibliotekskode: HBal.

Bornholms Erhvervsskole. Biblioteket
Merkurvej 10, 3700 Rønne.
Telefon: 88 42 20 41.
Telefax: 88 42 20 01.
E-post: biblio@bornholmserhvervsskole.dk
Hjemmeside: www.bhes.dk
Biblioteksansvarlig: Lene Gregersen, bibliotekar.
Biblioteksnummer: 861540
Bibliotekskode: BoES.

Bornholms Erhvervsskole. Handel, Kontor og Hotel, Køkken og Restaurant. Biblioteket
Sandemandsvej 13, 3700 Rønne.
Telefon: 56 95 97 00.
Telefax: 88 42 20 01.
E-post: vr@bhes.dk
Biblioteksansvarlig: Vibeke Rabjerg.
Biblioteksnummer: 861540
Bibliotekskode: BoES.

Byggeteknisk Højskole Aalborg. Nordjyllands Erhvervsakademi. Studiesalen
Sofiendalsvej 60, 9200 Aalborg SV.
Telefon: 72 50 59 72.
Telefax: 72 50 59 79
Hjemmeside: www.noea.dk
Biblioteksansvarlig: Thyge Jakobsen, arkitekt maa.
E-post: thj@aats.dk
Ca. 1.000 bd., ca. 50 tss., ca. 500 kataloger.
Biblioteksnummer: 861490

CEU Herning. Mediateket
Lillelundvej 21, 7400 Herning.
Telefon: 96 26 19 13.
Telefax: 96 26 19 99.
Hjemmeside: www.ceuherning.dk
Biblioteksansvarlig: Ina Pedersen, biblioteksassistent.
E-post: inp@ceuherning.dk
Ca. 3.000 bd., ca. 20 periodica.
Biblioteksnummer: 860850
Bibliotekskode: CEUH.

CEUS. Center for Erhverv og Uddannelse. Storstrøm. Biblioteket
Merkurs Plads 1, 4800 Nykøbing F.
Telefon: 54 88 89 58.
Telefax: 54 88 82 73.
E-post: bibliotek@ceus.dk
Hjemmeside: www.ceus.dk/skolen/biblioteket/start.asp
Biblioteksansvarlig: Dorte Tornøe Christensen, bibliotekar.
Ca. 8.500 bd.
Biblioteksnummer: 831140
Bibliotekskode: CEUS.

CEUS. Center for Erhverv og Uddannelse Storstrøm. Biblioteket Kringelborg.
Kringelborg Allé 7, 4800 Nykøbing F.
Telefon: 54 88 81 11.
Telefax: 54 88 88 88 (skolen).
E-post: biblioteket@ceus.dk
Hjemmeside: www.ceus.dk
Biblioteksansvarlig: Signe Hermind, bibliotekar D.B.
Ca. 6.000 bd., 107 tss.
Biblioteksnummer: 861130
Bibliotekskode: CEUSBK.

Dalum UddannelsesCenter. Biblioteket
Landbrugsvej 55, 5260 Odense S.
Telefon: 63 13 20 43.
Telefax: 63 13 20 44.
E-post: dalumuc@dalumuc.dk
Biblioteksansvarlig: J.M. Buch Kristensen, forstander.
Ca. 16.000 bd.
Biblioteksnummer: 862070
Bibliotekskode: DtS.

Erhvervsakademiet, København. Biblioteket
Stevnsgade 17, 2200 København N.
Telefon: 38 86 37 28.
Hjemmeside: www.kts.dk/stevnsgade
Biblioteksansvarlig: Heidi Thorlund, bibliotekar.
E-post: heth@kts.dk
Fagbøger, firmakataloger, tidsskrifter.
Biblioteksnummer: 860900

Erhvervsskolen Hamlet. Studiecentret, HTX
Carlsbergvej 14, 3400 Hillerød.
Telefon: 48 22 27 14.
Telefax: 48 22 27 27.
Biblioteksansvarlig: Sune Mølgård Faber, bibliotekar.
E-post: smf@esh.dk
Ca. 4.000 titler.
Biblioteksnummer: 860750.
Bibliotekskode: ESH.

Teknisk EUD-afd. Biblioteket
Milnersvej 48, 3400 Hillerød.
Telefon: 48 29 01 78.
Telefax: 48 29 01 31.
E-post: bibmil@esh.dk
Biblioteksansvarlig: Michael Porskjær Hansen, skolebibliotekar.
Ca. 5.000 titler.
Biblioteksnummer: 860750
Bibliotekskode: ESH.

Esbjerg Handelsskole. Biblioteket
Grådybparken 11, 6700 Esbjerg.
Telefon: 76 13 33 29.
Telefax: 75 13 33 01.
Hjemmeside: www.ehs.dk
Biblioteksansvarlig: Kristian Andersen.
E-post: ka@ehs.dk
Ca. 8.000 bd.
Biblioteksnummer: 861170
Bibliotekskode: EHS.

EUC Lolland. Biblioteket
Søvej 6, 4900 Nakskov.
Telefon: 54 91 44 44.
Telefax: 54 91 42 98.
E-post: euc@euclolland.dk
Biblioteksansvarlig: Bente Engelund Knudsen, bibliotekar.
Bogbestand registreret i Nakskov Biblioteks database.

EUC Midt. Mediateket
H. C. Andersensvej 9, 8800 Viborg.
Telefon: 89 28 10 19.
Telefax: 89 28 11 00.
E-post: mediatek@eucmidt.dk
Hjemmeside: http://mediatek.e-ucmidt.dk/mmweb/
Biblioteksansvarlige: Jørgen Ledet og Karin Høi Larsen, bibliotekarer.
Ca. 7.000 bd., 75 abb., 270 videoer, 40 cd-rom'er.
Biblioteksnummer: 860570
Bibliotekskode: EUCM.

EUC Nord. Biblioteket – Hestkærvej
Hestkærvej 30, 9800 Hjørring.
Telefon: 72 24 62 50.
Telefax: 72 24 62 31.
E-post: bibl@eucnord.dk
Hjemmeside: www.eucnord.dk
Biblioteksansvarlig: Hanne Faurholdt, bibliotekar.
Ca. 9.000 materialeenheder.
Biblioteksnummer: 861450
Bibliotekskode: EUCNH.

EUC Nord. Biblioteket – M. P. Koefoedsvej
M. P. Koefoedsvej 10, 9800 Hjørring.
Telefon: 72 24 60 25.
Telefax: 72 24 61 01.
E-post: hki@eucnord.dk
Biblioteksansvarlig: Hanne Kirketerp, bibliotekar.
Ca. 19.000 bd.
Biblioteksnummer: 860380
Bibliotekskode: EUCN.

EUC Nordsjælland. Biblioteket
(Holbæk Handelsskole, Holbæk Tekniske Skole, AMU-Center Nordvest-Sjælland, Glarmesterskolen i Holbæk og Kalundborg Erhvervsskole).
Slotshaven 1, Postbox 199, 4300 Holbæk.
Telefon: 59 45 56 40.
Telefax: 59 45 56 36.
Biblioteksansvarlig: Kim Harder Senbergs, biblioteksleder.
E-post: khs@eucnvs.dk
Ca. 20.000 bd., 300 tss., 100 cd-rom, 350 videobånd, 150 lydbånd.
Biblioteksnummer: 861260
Bibliotekskode: EUCB.

EUC Syd. Mediateket
Grundtvigs Allé 88, 6400 Sønderborg.
Telefon: 74 12 42 42.
E-post: mediatek@eucsyd.dk
Hjemmeside: http://mediatek.eucsyd.dk
Biblioteksansvarlig: Peter Martensen.

Afdelinger:
Haderslev:
Christen Kolds Vej 20,
6100 Haderslev.

Sønderborg:
H. Finsensgade 14-16,
6400 Sønderborg.

Tønder:
Plantagevej 35, 6270 Tønder.

Aabenraa:
Stegholt 35, 6200 Aabenraa.

Ca. 10.000 bd., ca. 140 tss., 200 afgangsprojekter.

Biblioteksnummer: 860410
Bibliotekskode: EUCS.

EUC Vest. Biblioteket
Sp. Møllevej 72, 6700 Esbjerg.
Telefon: 79 13 45 35 og 79 13 45 36.
Telefax: 79 13 45 99.
Hjemmeside: www.eucvest.dk
Biblioteksansvarlig: Jan Flotin Nielsen, bibliotekar.
E-post: jpfn@eucvest.dk
Ca. 12.000 bd.
Biblioteksnummer: 860530
Bibliotekskode: EUCV.

Forsikringsakademiet. Biblioteket
Rungsted Strandvej 107,
2960 Rungsted Kyst.
Telefon: 45 16 50 00.
Telefax: 45 76 59 59.
Hjemmeside: www.forsikringsakademiet.dk
Biblioteksansvarlig: Susanne Falck.
E-post: suf@forsikringsakademiet.dk
Ca. 2.000 bd.

Frederikshavn Handelsskole. Biblioteket
Kirkegade 9, 9900 Frederikshavn.
Telefon: 96 20 55 00.
Telefax: 96 20 55 30.
E-post: arc@mail.fhavnhs.dk
Hjemmeside: www.fhavnhs.dk
Biblioteksansvarlige: Annette Rugholt og Anne-Marie Jørgensen.
Ca. 5.000 bd.
Biblioteksnummer: 860520
Bibliotekskode: FHSHG.

Grenaa Handelsskole. Biblioteket
N. P. Josiassens Vej 44, 8500 Grenaa.
Telefon: 87 58 04 44.
Telefax: 87 58 04 27.
E-post: biblioteket@ghs.dk
Hjemmeside: www.ghs.dk
Biblioteksansvarlig: Charlotte Qvist, bibliotekar.
Ca. 5.000 bd., 50 tss.
Biblioteksnummer: 861710
Bibliotekskode: GHS.

Grindsted Erhvervsskole. Biblioteket
Tinghusgade 22, 7200 Grindsted.
Telefon: 75 32 13 00.
Telefax: 75 32 16 28.
E-post: box@grindes.dk
Hjemmeside: www.grindes.dk
Biblioteksansvarlig: Elin Christensen, assistent.

Haderslev Handelsskole. Biblioteket
Kroghs Kobbel 2, 6100 Haderslev.
Telefon: 73 52 02 85.
Telefax: 74 53 64 02.
Hjemmeside: www.haderhs.dk
Biblioteksansvarlig: Jette Holm Rønne, bibliotekar.
E-post: jetteronne@haderhs.dk
Biblioteksnummer: 861690
Bibliotekskode: HaHS.

Handelsfagskolen. Biblioteket
Rådhusgade 56-58, 8300 Odder.
Telefon: 86 54 17 00.
Telefax: 86 56 06 86.
E-post: odderhs@odderhs.dk
Hjemmeside: www.handelsfagskolen.dk
Biblioteksansvarlig: Helle Rosenberg Hansen.
Ca. 1.300 bd.

Handelsskolen Sjælland Syd. Biblioteket. Holsted
Handelsskolevej 3, 4700 Næstved.
Telefon: 55 78 88 88.
Telefax: 55 78 88 92.
Hjemmeside: www.hssyd.dk

Biblioteksansvarlig: Christina Rasmussen, bibliotekar.
E-post: cras@hssyd.dk
Biblioteksnummer: 861060
Bibliotekskode: HSS.

Herning Handelsskole. Biblioteket
Nørregade 99, 7400 Herning.
Telefon: 99 27 61 35.
Telefax: 99 27 61 36.
Biblioteksansvarlig: Vakant.
Ca. 3.400 bd., ca. 100 tss/aviser, 30 cd-rom.
Biblioteksnummer: 861480
Bibliotekskode: HeHS.

Hillerød Handelsskole. Studiecentret
Trollesmindeallé 24, 3400 Hillerød.
Telefon: 48 22 82 28, lokal 241.
Telefax: 48 22 82 29.
Hjemmeside: www.bibliotek.hilhan.dk
Biblioteksansvarlig: Jette Spøer, bibliotekar.
E-post: js@hilhan.dk
Ca. 6.000 bd.
Biblioteksnummer: 861990
Bibliotekskode: HiHS.

Holstebro Handelsskole. Biblioteket
Døesvej 76, 7500 Holstebro.
Telefon: 96 10 50 00.
Telefax: 96 10 50 49.
Hjemmeside: www.holsths.dk
Biblioteksansvarlig: Berit Christensen, bibliotekar.
E-post: bc@post.holsths.dk
Ca. 3.500 bd, 25 tss, 50 videobånd, 20 cd-rom.
Biblioteksnummer: 861550
Bibliotekskode: HoHS.

Holstebro Tekniske Skole. Biblioteket
Døesvej 70, 7500 Holstebro.
Telefon: 99 12 22 57.
Telefax: 99 12 22 44.
Hjemmeside: www.holstebrots.dk/skolen/bibliotek.asp
Biblioteksansvarlig: Susanne Nielsen, bibliotekar.
E-post: sni@holstebrots.dk
Ca. 4.000 bd., 9 cd-rom'er, 31 videobånd, ca. 120 tss.
Biblioteksnummer: 861680
Bibliotekskode: HoTS.

Horsens Handelsskole. Mediateket
Stadionsvej 2, 8700 Horsens.
Telefon: 76 25 13 00.
Telefax: 76 25 13 33.
E-post: mediatek@horshs.dk
Biblioteksansvarlig: Gert Moltzen.
Ca. 6.000 bd.
Biblioteksnummer: 861340
Bibliotekskode: HHS.

Hotel- og Restaurantskolen. Biblioteket
Flæsketorvet 60, 1711 København V.
Telefon: 33 86 22 19.
Telefax: 33 86 22 99.
Biblioteksansvarlig: Marianne Juhl Jensen.
E-post: mjj@hrs.dk
Ca. 8.000 bd.
Biblioteksnummer: 861660
Bibliotekskode: HRS.

IBC Fredericia. Biblioteket
Mosegårdsvej 1, 7000 Fredericia.
Telefon: 72 24 19 39.
E-post: bibf@ibc.dk
Hjemmeside: www.ibc.dk
Biblioteksansvarlig: Anja Skaar Møller, bibliotekar.
Ca. 5.000 bd., 50 tss.
Biblioteksnummer: 860841
Bibliotekskode: IBCF.

IBC Kolding. Biblioteket
Tvedvej 7, 6000 Kolding.
Telefon: 72 24 19 30.
E-post: bibk@ibc.dk
Hjemmeside: www.ibc.dk
Biblioteksansvarlige: Marianne Lund og Annette G. Lorentzen, bibliotekarer.
Ca. 9.000 bd., ca. 100 tss.
Biblioteksnummer: 860840
Bibliotekskode: IBCK.

Ikast Handelsskole & Ikast-Seminariet. Studiebiblioteket
Bøgildvej 10, 7430 Ikast.
Telefon: 96 60 33 51.
Telefax: 96 60 33 30.
E-post: bibliotek@ikasths.dk
Hjemmeside: www.ikasths.dk/bibliotek
Biblioteksansvarlig: Rikke Stein, cand.scient.bibl.
Ca. 14.500 bd.
Biblioteksnummer: 861620

Ishøj og Taastrup, Handelsskolen i. Biblioteket
Vejlebrovej 65, 2635 Ishøj.
Telefon: 43 56 78 00.
Telefax: 43 56 78 01.
Biblioteksansvarlig: Thomas Tollund, bibliotekar.
E-post: tto@hsit.dk
Biblioteksnummer: 860980
Bibliotekskode: IHS.

Den Jydske Haandværkerskole. Biblioteket
Skovvej 30, 8370 Hadsten.
Telefon: 86 98 07 55.
Telefax: 86 91 52 40.
E-post: djh@hadstents.dk
Hjemmeside: www.hadstents.dk

Køge Handelsskole. Biblioteket
Lyngvej 19, 4600 Køge.
Telefon: 56 67 04 36.
Telefax: 56 63 00 18.
Biblioteksansvarlig: Helle Behrens Eriksen.
he@adm.khs.dk
Biblioteksnummer: 862150
Bibliotekskode: KØHS.

Laborantskolen. Biblioteket
Sigurdsgade 34, 2200 København N.
Telefon: 35 86 07 70.
Telefax: 35 82 26 66.
E-post: laborantskolen@laborantskolen.dk
Biblioteksansvarlig: Charlotte Løvenhardt, bibliotekar.
Ca. 1.800 bd.
Biblioteksnummer: 861630
Bibliotekskode: LAB.skole

Lemvig Handelsskole og Handelsgymnasium. Biblioteket
Vasen 14, 7620 Lemvig.
Telefon: 96 63 57 00.
Telefax: 97 81 07 03.
E-post: lemvighs@lemvighs.dk
Biblioteksansvarlig: Asbjørn Christensen.
Ca. 3.000 bd.

Lyngby Tekniske Skole. Biblioteket
Mortonsvej 18, 2800 Lyngby.
Telefon: 38 17 76 11.
Telefax: 38 17 71 06 (Chefsekretariat).
Hjemmeside: www.tec.dk
Biblioteksansvarlig: Tom Larsen, lærer.
E-post: twl@tec.dk

Lyngby Uddannelsescenter. Biblioteket
Lundtoftevej 93, 2800 Kgs. Lyngby.
Telefon: 45 28 94 34.
Telefax: 45 28 94 10.
Hjemmeside: www.lyngby.nu
Biblioteksansvarlig: Helena Ekelund, afdelingsbibliotekar.
E-post: he@lyngby.nu
Biblioteksnummer: 860991
Bibliotekskode: LUC.

Lyngby Uddannelsescenter. Biblioteket
Trongårdsvej 44, 2800 Lyngby.
Telefon: 45 28 95 45.
Telefax: 45 28 95 10.
Hjemmeside: www.lyngby.nu
Biblioteksansvarlig: Pia Dynesen, afdelingsbibliotekar.
E-post: pdy@lyngby.nu
Biblioteksnummer: 860990
Bibliotekskode: LUC.

Mariager Fjord, Handelsgymnasiet. Biblioteket
Kirketoften 7 9500 Hobro.
Telefon: 96 57 02 76.
Telefax: 98 51 20 02.
Hjemmeside: www.hgmf.dk
Biblioteksansvarlig: Erik Luxhøj, bibliotekar.
E-post: lx@hgmf.dk
Ca. 7.000 bd.
Biblioteksnummer: 861280
Bibliotekskode: HMF.

Mommark Handelskostskole. Biblioteket
Mommarkvej 374, 6470 Sydals.
Telefon: 74 40 79 13.
Telefax: 74 40 71 69.
E-post: mommark@mommark.dk
Ca. 3.000 bd.
Biblioteksnummer: 861850
Bibliotekskode: MHS.

Niels Brock. Biblioteket
Nørre Voldgade 34, 1358 København K.
Telefon: 33 41 94 55.
Telefax: 33 41 94 23.
E-post: bli@brock.dk
Hjemmeside: www.brock.dk

Biblioteksansvarlig: Birgit Linneboe, bibliotekar.
Ca. 4.000 bd.
Biblioteksnummer: 862120
Bibliotekskode: NB.

Nordvestjysk Handelsgymnasium. Biblioteket
Lerpyttevej 52, 7700 Thisted.
Telefon: 99 19 19 86.
Telefax: 99 19 19 99.
Hjemmeside: www.nvh.dk
Biblioteksansvarlig: Kirsten Nielsen, korrespondent.
E-post: kn@nvh.dk
Ca. 10.100 bd.
Biblioteksnummer: 861580
Bibliotekskode: NoVeHS.

Nyborg-Kerteminde Handelsskole. Biblioteket
Ringvej 3, 5800 Nyborg.
Telefon: 65 45 27 00.
Telefax: 65 45 27 99.
E-post: nkh@tietgen.dk
Hjemmeside: www.tietgen.dk
Biblioteksansvarlig: Jona Hupfeldt, lærer.
Ca. 20.000 bd.
Biblioteksnummer: 861010
Bibliotekskode: NKHS.

Odense Tekniske Skole. Biblioteket
Allégade 79, Postboks 220,
5100 Odense C.
Telefon: 63 12 69 10.
Telefax: 63 12 69 45.
E-post: bib@mail.ots.dk
Hjemmeside: www.ots.dk
Biblioteksansvarlig: Anja Melby Jørgensen, bibliotekar, cand. mag.
Ca. 8.000 bd., ca. 100 tss.
Biblioteksnummer: 860830
Bibliotekskode: OTS.

Randers Tekniske Skole. Biblioteket
Vester Allé 26, 8900 Randers.
Telefon: 87 10 04 00.
Telefax: 87 10 04 33.
Biblioteksansvarlig: Lillian Vinther Dyhrberg, assistent.
E-post: lvd@randersts.dk
Ca. 3.500 bd.
Biblioteksnummer: 861650
Bibliotekskode: TSR.

Ribe Handelsskole. Biblioteket
Skyttevej 29, 6760 Ribe.
Telefon: 76 88 21 00.
Telefax: 76 88 21 21.
E-post: bibliotek@ribehs.dk
Biblioteksansvarlig: Birthe Lykkeskov, handelslærer.
Ca. 4.000 bd., 25 cd-rom og 40 aviser/tss.
Biblioteksnummer: 861520
Bibliotekskode: RiHS.

Ringkøbing Handelsskole. Biblioteket
Vasevej 20, 6950 Ringkøbing.
Telefon: 97 32 02 00.
Telefax: 97 32 23 27.
E-post: bh@und.ringkhs.dk
Hjemmeside: www.ringkhs.dk
Biblioteksansvarlige: Bjarne Hansen, adjunkt og Erik Brekke, adjunkt.
E-post: bh@und.ringkhs.dk
Ca. 3.000 bd.
Biblioteksnummer: 861730
Bibliotekskode: RingkHS.

Roskilde Handelsskole. Biblioteket
Bakkesvinget 67, 4000 Roskilde.
Telefon: 88 52 32 86.
Telefax: 88 52 32 89.
Hjemmeside: www.rhs.dk
Biblioteksansvarlig: Anne Skipper, bibliotekar.
E-post: skipper@rhs.dk
Ca. 7.000 bd.
Biblioteksnummer: 861430
Bibliotekskode: RHS.

Roskilde Tekniske Skole. Biblioteket
Maglelunden 2, "Vilvorde", 4000 Roskilde.
4000 Roskilde.
Telefon: 46 30 04 00.
Telefax: 46 30 04 40.
Biblioteksansvarlig: Tove Alfastsen, bibliotekar.
Ca. 6.000 bd.

Selandia – Center for Erhvervsrettet Uddannelse. Biblioteket
(Tidligere Slagelse Handelsskole og Teknisk Skole Slagelse).
Willemoesvej 4, 4200 Slagelse.
Telefon: 58 76 75 70.
Telefax: 58 56 75 99.
Hjemmeside: www.selandia-ceu.dk
Biblioteksansvarlig: Charlotte Olsen, bibliotekar.

E-post: chao@selandia-ceu.dk
Ca. 9.500 bd., 50 tss.
Biblioteksnummer: 860492

Selandia – Center for Erhvervsrettet Uddannelse. Biblioteket
(Fusioneret af Slagelse Handelsskole og Teknisk Skole Slagelse + AMU-center).
Bredahlsgade 1, Postboks 209,
4200 Slagelse.
Telefon: 58 56 70 35.
Telefax: 58 56 73 99.
Hjemmeside: www.selandia-ceu.dk
Biblioteksansvarlig: Troels Ladefoged, bibliotekar.
E-post: trla@selandia-ceu.dk
Ca. 11.500 bd., ca. 200 tss.
Biblioteksnummer: 860490

Silkeborg Handelsskole. Biblioteket
Markedsgade 3, 8600 Silkeborg.
Telefon: 87 22 20 00.
Telefax: 87 22 20 01.
Hjemmeside: www.silkehs.dk/bibliotek
Ca. 4.500 bd.
Biblioteksnummer: 861500
Bibliotekskode: SiHS.

Skanderborg-Odder Handelsskole. Biblioteket
Højvangens Torv 2, 8660 Skanderborg.
Telefon: 86 52 17 55.
Telefax: 86 52 53 29.
E-post: info@soh.dk
Hjemmeside: www.soh.dk
Biblioteksansvarlig: Jan Thykær, koordinator for Mediateket.
Ca. 600 reg. poster og tss m.m.
Biblioteksnummer: 862060
Bibliotekskode: SOHS.

Skive Handelsskole. Biblioteket
Arvikavej 2, 7800 Skive.
Telefon: 99 14 14 36.
Telefax: 99 14 14 15.
E-post: bibl@skivehs.dk
Biblioteksansvarlig: Charlotte Fruergaard Rosenvinge, bibliotekar.
Ca. 5.000 bd.
Biblioteksnummer: 870110
Bibliotekskode: SHS.

Skive Tekniske Skole. Biblioteket
Kongsvingervej 1, 7800 Skive.
Telefon: 99 14 92 00.
Telefax: 99 14 92 01.
E-post: bibliotek@skivets.dk
Hjemmeside: www.skivets.dk/biblioteket
Biblioteksansvarlig: Jette Mose, bibliotekar.
Ca. 8.000 bd.
Biblioteksnummer: 861210
Bibliotekskode: STS.

Skjern Tekniske Skole. Biblioteket
Skolebyen 5, 6900 Skjern.
Telefon: 96 80 15 00.
Telefax: 96 80 15 20.
E-post: bib@skjernts.dk
Hjemmeside: www.skjernts.dk
Biblioteksansvarlig: Anette Grønbjerg, bibliotekar.
Ca. 7.000 bd.
Biblioteksnummer: 861470
Bibliotekskode: SkTS.

Skovskolen. Biblioteket
Nødebovej 77 A, 3480 Fredensborg.
Telefon: 48 40 10 08.
Telefax: 48 40 10 19.
Biblioteksansvarlig: Mai Larsen, bibliotekar.
E-post: mal@sks.dk
Ca. 4.000 bd., 90 tss.
Kun udlån til skolens studerende.
Biblioteksnummer: 831300
Bibliotekskode: SS.

Slagteriskolen. Mediateket
Maglegårdsvej 8, 4000 Roskilde.
Telefon: 46 34 62 90.
Telefax: 46 34 64 09.
E-post: media@srts.dk
Hjemmeside: www.srts.dk
Biblioteksansvarlig: Karin Andersen, bibliotekar.
Ca. 15.000 bd., ca. 850 videoer, ca. 250 tss.
Biblioteksnummer: 860470
Bibliotekskode: SR.

Struer Erhvervsskole. Biblioteket
Jernbanegade 7-11, 7600 Struer.
Telefon: 97 85 16 00.
Telefax: 97 84 07 37.
E-post: bib@strueres.dk
Hjemmeside: www.strueres.dk
Biblioteksansvarlig: Niels Poulsen, lærer.
Biblioteksnummer: 862050
Bibliotekskode: SES.

Svendborg Erhvervsskole. Biblioteket
Skovsbovej 43, 5700 Svendborg.
Telefon: 72 22 57 60.
Telefax: 72 22 57 99.
Hjemmeside: www.svend-es.dk
Biblioteksansvarlig: Lilian H. Rasmussen, biblioteksleder.
E-post: lhr@svend-es.dk
Ca. 13.000 bd.
Biblioteksnummer: 860960
Bibliotekskode: SvHS.

Sønderborg Handelsskole. Biblioteket
Sdr. Landevej 30, 6400 Sønderborg.
Telefon: 73 42 55 25.
Telefax: 73 42 55 26.
E-post: bibl1@shs.dk
Hjemmeside: www.shs.dk
Biblioteksansvarlig: Mette Lyck Rasmussen, bibliotekar.
Ca. 5.000 bd.
Biblioteksnummer: 861440
Bibliotekskode: SØHS.

TEC Frederiksberg. Biblioteket
Nordre Fasanvej 27, 2000 Frederiksberg.
Telefon: 38 17 73 48.
Biblioteksansvarlig: Jane Lauridsen.
E-post: jla@tec.dk
Ca. 36.000 bd.
Biblioteksnummer: 861720
Bibliotekskode: FTS.

Tietgenskolen, HG-Afdelingen. Biblioteket
Lerchesgade 29, 5000 Odense.
Telefon: 65 45 26 09.
Telefax: 65 45 26 99.
E-post: bibler@tietgen.dk
Biblioteksansvarlig: Maria Orup Kristensen.
Ca. 3.000 bd.
Biblioteksnummer: 861563

Tietgenskolen, HHX. Biblioteket
Elmelundsvej 10, 5200 Odense V.
Telefon: 65 45 22 50.
Telefax: 65 45 22 98.
E-post: bibelm@tietgen.dk
Hjemmeside: www.bibliotek.tietgen.dk
Biblioteksansvarlig: Berit Alving Svendsen, bibliotekar.
Ca. 4.800 titler.
Biblioteksnummer: 861562
Bibliotekskode: THSE.

Tietgenskolen, KVU-afdelingen. Biblioteket
Nonnebakken 9, 5000 Odense C.
Telefon: 65 45 21 18.
E-post: bibnon@tietgen.dk
Hjemmeside: www.tietgen.dk
Biblioteksansvarlig: Birgit Brink Lund, bibliotekar.
Ca. 3.500 monografier, ca. 70 tss.
Biblioteksnummer: 861560
Bibliotekskode: TSKVU.

Tietgenskolen. KVU-Nor Datamatiker-uddannelsen. Biblioteket for IT-Uddannelser/kurser
Thomas B. Thriges gade 46,
5000 Odense C.
Telefon: 65 45 24 01.
Telefax: 64 45 24 99.
E-post: bibedb@tietgen.dk
Biblioteksansvarlig: Susanne Thorsen.
Ca. 4.700 monografier, ca. 10 tss.
Biblioteksnummer: 860910
Bibliotekskode: ODB.

Tønder Handelsskole. Biblioteket
Martin Hammerichsvej 2, 6270 Tønder.
Telefon: 73 73 40 80.
Telefax: 74 72 05 84.
Biblioteksansvarlige: Gitte Skjoldager.
E-post: gs@toha.dk
Ca. 30.000 materialeenheder.
Biblioteksnummer: 861970
Bibliotekskode: TøHS.

Varde Handelsskole. Biblioteket
Slotsgade 17, 6800 Varde.
Telefon: 75 22 23 22.
Telefax: 75 22 15 85.
E-post: vardehs@vardehs.dk
Hjemmeside: www.vardehs.dk
Biblioteksansvarlig: Tove C. Helms, bibliotekar.
Ca. 3.600 bd.
Biblioteksnummer: 861600
Bibliotekskode: VaHS.

Vejle Handelsskole. Biblioteket
Boulevarden 48, 7100 Vejle.
Telefon: 72 16 26 25.
Hjemmeside: www.vejlehs.dk
Biblioteksansvarlig: Margit Erdmann, bibliotekar.
E-post: mer@vejlehs.dk

Ca. 7.000 bd., ca. 100 tss.
Biblioteksnummer: 861510
Bibliotekskode: VeHS.

Vejle Tekniske Skole. Globe-biblioteket
Globecenter, Boulevarden 36, 7100 Vejle.
Telefon: 76 42 62 71.
Telefax: 75 72 74 22.
E-post: globebib@vejlets.dk
Hjemmeside: www.vejlets.dk/biblioteket/biblioteket./htm
Biblioteksansvarlig: Ole Fink, bibliotekar.
Ca. 26.000 bd.
Biblioteksnummer: 831380
Bibliotekskode: VTS.

Vestfyns Handelsskole. Biblioteket
Niels Kjærbyesvej 9, 5610 Assens.
Telefon: 64 71 16 22.
Telefax: 64 71 50 64.
Biblioteksansvarlig: Lisbeth Christensen, bibliotekar.
E-post: beth@cvufyn.dk
Biblioteksnummer: 861700
Bibliotekskode: VFHS.

Vestjydsk Handelsskole og Handelsgymnasium. Biblioteket
Ånumvej 14, 6900 Skjern.
Telefon: 97 35 12 33.
Telefax: 97 35 26 62.
Hjemmeside: www.skjerhs.dk
Biblioteksansvarlig: Annette Juel Grønbjerg, bibliotekar.
E-post: ag@uv.skjerhs.dk
Ca. 1.800 enheder pt.

Viborg Handelsskole, Erhvervsakademiet. Biblioteket
Værvervej 10, 8800 Viborg.
Telefon: 86 67 55 11.
Telefax: 86 62 66 01.
Hjemmeside: www.viborghs.dk
Biblioteksansvarlig: Pia Lauritzen.
E-post: pl@mail.viborghs.dk
Ca. 1.200 bd.
Biblioteksnummer: 861001
Bibliotekskode: VHSK.

Viborg Handelsskole. Biblioteket
Vinkelvej 20, 8800 Viborg.
Telefon: 86 67 55 11.
Telefax: 86 67 18 74.
E-post: bib@mail.viborghs.dk
Biblioteksansvarlig: Vibeke Nielsen, bibliotekar.
Ca. 4.500 bd., ca. 50 tss.
Biblioteksnummer: 861000
Bibliotekskode: VHS.

Vitus Bering. Center for Videregående Uddannelse. Studiesalen
Slotsgade 11, 8700 Horsens.
Telefon: 76 25 50 75.
Telefax: 76 25 50 00.
E-post: lje@vitusbering.dk
Biblioteksansvarlig: Laurits Kristensen, dokumentalist.
Ca. 10.000 bd., 110 tss.
Biblioteksnummer: 830090
Bibliotekskode: TSHo.

Vordingborg Handelsskole og Handelsgymnasium. Biblioteket
Chr. Richardtsvej 45, 4760 Vordingborg.
Telefon: 55 36 55 36.
Telefax: 55 36 54 90.
Biblioteksansvarlig: Tove Niclasen.
E-post: tn@vordingborg-gym.dk
Ca. 30.000 bd.
Biblioteksnummer: 861110
Bibliotekskode: VGVH.

Aabenraa Købmandsskole. Biblioteket
Dr. Margrethesvej 6-12, 6200 Aabenraa.
Telefon: 73 62 73 22.
Telefax: 73 62 73 02.
Hjemmeside: www.abc.dk
Biblioteksansvarlig: Betina Cosmus.
E-post: bec@abc.dk
Ca. 10.000 bd.
Biblioteksnummer: 861350
Bibliotekskode: KSAab.

Aalborg Handelsskole, Biblioteket Turøgade
Turøgade 1, 9000 Aalborg.
Telefon: 99 36 45 14.
E-post: bibliotek@ah.dk
Hjemmeside: www.ah.dk
Biblioteksansvarlig: Simon Aakjær Johannesen, bibliotekar.
Biblioteksnummer: 860891
Bibliotekskode: AaHST.

Aalborg Handelsskole. Biblioteket Porthusgade
Porthusgade 1, 9000 Aalborg.
Telefon: 99 36 46 80.
Telefax: 99 36 46 99.
E-post: bibliotek@ah.dk
Hjemmeside: www.ah.dk
Biblioteksansvarlige: Bente Thorup Andersen, bibliotekar, cand. scient. bibl. og Tina H. Andersen, overassistent.
Ca. 12.000 bd.
Biblioteksnummer: 860890
Bibliotekskode: AaHS.

Aalborg Handelsskole. Biblioteket Saxogade
Saxogade 10, 9000 Aalborg.
Telefon: 99 36 48 10.
E-post: bibliotek@ah.dk
Hjemmeside: www.ah.dk
Biblioteksansvarlig: Simon Aakjær Johannesen, bibliotekar.
Biblioteksnummer: 860892
Bibliotekskode: AaHSS.

Århus Købmandsskole. Biblioteket
Viemosevej 1, 8260 Viby J.
Telefon: 89 36 34 93.
Telefax: 89 36 34 91.
Hjemmeside: www.bibliotek.aabc.dk
Biblioteksansvarlig: Sussi Sørensen, bibliotekar.
E-post: suss@aabc.dk
Ca. 7.000 bd., ca. 70 tss.
Biblioteksnummer: 861163
Bibliotekskode: ÅKSV.

Århus Købmandsskole. Biblioteket
Vejlby Centervej 50. 8240 Risskov.
Telefon: 89 36 38 27.
Telefax: 89 36 38 08.
Hjemmeside: www.bibliotek.aabc.dk
Biblioteksansvarlig: Kirsten Olesen, bibliotekar.
E-post: kio@aabc.dk

Biblioteksnummer: 861162
Bibliotekskode: ÅKSR.

Århus Købmandsskole. Erhvervsakademiet. Biblioteket
Sønderhøj 30, 8260 Viby J.
Telefon: 89 36 33 64.
Hjemmeside: www.bibliotek.aabc.dk
Biblioteksansvarlige: Mette Hansen , bibliotekar og Birgitte Lundsfeldts, bibliotekar.
E-post: sh-bibliotek@aabc.dk
Ca. 8.000 bd., ca. 70 tss/aviser.
Biblioteksnummer: 861160
Bibliotekskode: ÅKS.

Aars, Erhvervsskolerne. Biblioteket
Østre Boulevard 10, 9600 Aars.
Telefon: 96 98 10 00.
Telefax: 96 98 10 55.
Hjemmeside: www.esaars.dk
Biblioteksansvarlig: Jette Baastrup, bibliotekar.
E-post: jb@esaars.dk
Ca. 3.000 bd.
Biblioteksnummer: 860590
Bibliotekskode: ESAars.

Husholdnings- og håndarbejdsskoler

Beklædningsfagskolen. Biblioteket
Ørstedsgade 28, 5000 Odense C.
Telefon: 66 12 21 45.
Telefax: 65 90 63 45.
E-post: bekl@bekl.dk
Hjemmeside: www.bekl.dk
Biblioteksansvarlig: Merete Karlsson, biblioteksmedhjælper.
Materialebestand ikke registreret.
Biblioteksnummer: 830680
Bibliotekskode: BFS.

Design Skolen. Biblioteket
Neckelmannsgade 5, 4800 Nykøbing F.
Telefon: 54 86 05 53.
Telefax: 54 86 05 50.
E-post: info@designskolen.dk
Hjemmeside: www.designskolen.dk
Biblioteksansvarlig: Eva Kobberrød.
Materialebestanden er ikke registreret.

Struerskolen. Biblioteket
Vesterled 7, 7600 Struer.
Telefon: 97 85 08 22.
Telefax: 97 84 08 22.
E-post: post@struerskolen.dk
Biblioteksansvarlig: Tove Møller, lærer.
Materialebestand ikke registreret.

Landbrugs- og gartnerskoler

Asmildkloster Landbrugsskole. Biblioteket
Asmildklostervej 1, 8800 Viborg.
Telefon: 86 67 32 22.
Telefax: 86 67 32 58.
E-post: asmild@asmildls.dk
Ca. 3.000 bd, ca. 85 tss.
Biblioteksnummer: 862030
Bibliotekskode: AKL.

Bygholm Landbrugsskole. Biblioteket
Hattingvej 49, 8700 Horsens.
Telefon: 75 62 17 99.
Telefax: 75 62 55 28.
E-post: info@bygholm.dk
Hjemmeside: www.bygholm.dk

Dalum UddannelsesCenter
Afd. "Slettensvej", Landbrugsvej 55,
5260 Odense S.
Telefon: 63 13 20 43.
Telefax: 63 13 20 44.
Hjemmeside: www.dalumuc.dk
Biblioteksansvarlig: Hanne Nielsen, lærer.
E-post: hni@dalumuc.dk
Ca. 2.000 bd.
Biblioteksnummer: 860580
Bibliotekskode: GS.

Dansk Center for Jordbrugsuddannelse. Biblioteket
Damgårds Allé 5, 8330 Beder.
Telefon: 87 47 57 68.
Telefax: 87 47 57 99.
Hjemmeside: www.dcj.dk
Biblioteksansvarlig: Pia Bondesen, bibliotekar.
E-post: pib@uv.dcj.dk
Ca. 5.000 bd.
Biblioteksnummer: 861330
Bibliotekskode: DCJ.

Lyngby Landbrugsskole. Biblioteket
Ledreborg Allé 50, 4000 Roskilde.
Telefon: 46 36 44 11.
Telefax: 46 36 02 60.
E-post: ll@lyngbylandbrugsskole.dk
Biblioteksansvarlig: Tove Rasmussen
Ca. 20 hyldemeter fagbøger, leksika, tidsskrifter.

Næsgaard Agerbrugsskole. Biblioteket
4850 Stubbekøbing.
Telefon: 54 44 41 38.
Telefax: 54 44 41 56.
E-post: ps@naesgaard
Biblioteksansvarlig: Margit Kjeldsen, sekretær.
Materialebestanden er ikke registreret.

Sydjyllands Landbrugsskole, Biblioteket
Kjærgårdvej 31, 6740 Bramming.
Telefon: 75 17 29 00.
Telefax: 75 17 25 05.
E-post: sydjyllands.landbrugsskole@skolekom.dk
Biblioteksansvarlig: Uffe Juul, lærer.
Materialebestanden er ikke registreret.

Vejlby Landbrugsskole. Biblioteket
Tretommervej 31, 8240 Risskov.
Telefon: 86 17 89 33.
Telefax: 86 17 88 87.
Biblioteksansvarlig: Janne I. Jensen, bibliotekar.
E-post: jij@vl.dk
Ca. 3.000 monografier, ca. 100 tss.
Biblioteksnummer: 862010
Bibliotekskode: VL.

Vildtforvaltningsskolen Kalø. Biblioteket
Molsvej 34. 8410 Rønde.
Telefon: 87 91 06 00.
Telefax: 86 37 23 65.
E-post: vfs@jægerne.dk
Biblioteksansvarlig: Niels Søndergaard, uddannelseschef.
Materialebestanden er ikke registreret.

Den Økologiske Landbrugsskole på Kalø. Biblioteket
Skovridervej 1, 8410 Rønde.
Telefon: 86 37 12 86.
Telefax: 86 37 31 78.
Hjemmeside: www.kalo.dk
Biblioteksansvarlig: Kirsten Katholm, bibliotekar.
E-post: kk@kalo.dk
Materialebestanden er registreret.

Biblioteksnummer: 860660
Bibliotekskode: GS.

Social- og sundhedsskoler

Bornholms Sundheds- og Sygeplejeskole. Biblioteket
Ullasvej 6, 3700 Rønne.
Telefon: 56 90 90 68.
Telefax: 56 90 90 09.
Hjemmeside: www.bornholm.dk/sosu
Bibliotekar Ketty Fuglsbjerg.
E-post: ketty.fuglsbjerg@brk.dk
Ca. 3.000 materialeenheder.
Biblioteksnummer: 861820
Bibliotekskode: BASuSy.

Brøndby. Social- og Sundhedsskolen. Biblioteket
Brøndby Møllevej 4, 2605 Brøndby.
Telefon: 43 22 60 60.
Telefax: 43 43 60 80.
E-post: bibliotekarer@kbh.sosu.dk
Hjemmeside: www.kbh.sosu.dk
Biblioteksansvarlige: Ina Slott, bibliotekar og Mia Thorkenholdt, bibliotekar.
Ca. 10.000 bd., videofilm m.m.
Biblioteksnummer: 861930

Gladsaxe Afdeling:
Buddinge Hovedgade 81,
2860 Søborg.
Ca. 2.500 bd.
Biblioteksnummer: 861931

Herlev Afdeling:
Hørkær 22, 3.
2730 Herlev.
Ca. 2.000 bd.
Biblioteksnummer: 861932
Bibliotekskode: SoSuKABr.

Diakonhøjskolen. Biblioteket
Lyseng Allé 15, 8270 Højbjerg.
Telefon: 86 27 41 22.
Telefax: 86 27 42 10.
E-post: info@diakonhoejskolen.dk
Hjemmeside: www.diakonhoejskolen.dk
Ca. 10.000 enheder.

Diakonissestiftelsens Social- og sundhedsskole for Frederiksberg Kommune. Biblioteket
Peter Bangsvej 1, Indgang G, 2. sal,
2000 Frederiksberg.
Telefon: 38 38 47 70.
Telefax: 38 38 47 71.
Hjemmeside: www.diakonissen.dk
Biblioteksansvarlig: Lis Lolk Nielsen, bibliotekar.
E-post: lis-lolk@diakonissen.dk
Ca. 2.500 bd., ca. 55 abb., ca. 250 videoer.
Biblioteksnummer: 831360
Bibliotekskode: DSSFG.

Greve. Social- og sundhedsskolen. Biblioteket
Rådhusholmen 3, 2670 Greve.
Telefon: 43 97 23 00.
Telefax: 43 97 23 01.
Hjemmeside: www.sosuskolen.ra.dk
Biblioteksansvarlig: Iver Kofoed, bibliotekar.
E-post: ssik@ra.dk
Ca. 9.500 materialeenheder.
Biblioteksnummer: 861860
Bibliotekskode: SoSuG.

Hammer Bakker. Skolen i. Biblioteket
Storemosevej 19, 9310 Vodskov.
Telefon: 98 75 45 45.
Telefax: 98 75 45 55.
Hjemmeside: www.sosu-hammerbakker.dk
Biblioteksansvarlige: Heidi Kjølby Andersen, bibliotekar, e-post: sosu.hka@nja.dk og Anne-Mette Nielsen, bibliotekar.
Biblioteksnummer: 861590
Bibliotekskode: SHB.

Hammer Bakker. Skolen i. Biblioteket
Svenstrup Afd., Jellingvej 5,
9230 Svenstrup.
Telefon: 98 75 45 45.
Telefax: 96 33 68 45.
Biblioteksansvarlig: Anne-Mette Nielsen, bibliotekar.
E-post: sosu.ann@nja.dk
Ca. 2.500 bd.
Biblioteksnummer: 585170

Herning. Social- og sundhedsskolen. Biblioteket
Gullestrupvej 10-12, 7400 Herning.
Telefon: 96 27 29 29.
E-post: sosu@ringamt.dk
Hjemmeside: www.sosuringamt.dk

Biblioteksansvarlig: Wenche Aamodt, bibliotekar.
E-post: sosuwaa@ringamt.dk
Ca. 7.000 bd., ca. 80 tss, ca. 500 videoer.
Biblioteksnummer: 861790

København. Social- og sundhedsskolen. Biblioteket
Fensmarkgade 65, Postboks 702
2200 København N.
Telefon: 35 28 72 71 eller 35 28 71 00.
Telefax: 35 28 72 87.
Biblioteksansvarlig: Jørgen Lund, bibliotekar.
E-post: joergenlund@sosu.kk.dk

Middelfart. Social- og sundhedsskolen. Biblioteket
Teglgårdsparken 104, 5500 Middelfart.
Telefon: 63 41 80 13.
Telefax: 63 41 80 20.
E-post: biblsosumi@sosskolemi.fyns-amt.dk
Hjemmeside: www.middelfartsosu.dk
Biblioteksansvarlig: Charlotte Dueholm Andersen, bibliotekar.
Ca. 4.000 materialeenheder.
Biblioteksnummer: 861920
Bibliotekskode: SoSuMi.

Nykøbing F. Social- og sundhedsskolen. Biblioteket
Fejøgade 1, 4. sal, 4800 Nykøbing F.
Telefon: 54 85 21 12 + 40.
Telefax: 54 85 38 00.
E-post: biblionyk@sosunyk.stam.dk
Hjemmeside: www.sosunyk.dk
Biblioteksansvarlig: Dorte Tissot Hansen, bibliotekar.
Ca. 3.750 bd., ca. 65 tss., ca. 450 videoer.
Biblioteksnummer: 831340
Bibliotekskode: SfSGNF.

Odense. Social- og sundhedsskolen. Biblioteket
Athenevænget 4, 5250 Odense SV.
Telefon: 63 17 32 23.
Telefax: 63 17 32 01.
Hjemmeside: www.sosu-odense.dk
Biblioteksansvarlig: Jonna Karin Stokholm, bibliotekar.
E-post: jonna.stokholm@skolekom.dk
Ca. 20.000 bd., 102 tss., 1.500 vhs-film, 30 lydbøger (titler), 200 musik cd'er, 90 cd-rom'er og 13 dvd'er.
Biblioteksnummer: 861190
Bibliotekskode: SoSuO.

Randers. Social- og sundhedsskolen. Biblioteket
Vestergade 34, 8500 Randers.
Telefon: 86 41 69 00.
Telefax: 86 41 67 91.
E-post: info@sosurand.aaa.dk
Hjemmeside: www.sosuranders.dk
Biblioteksansvarlig: Pia Ohnemus, souschef.
Ca. 5.100 bd.

Silkeborg. Social- og sundhedsskolen. Biblioteket
Rylevej 1, 8600 Silkeborg.
Telefon: 87 98 90 24.
Telefax: 87 20 61 26.
Biblioteksansvarlig: Karin Friis Velbæk.
E-post: ssskfv@sosusilkeborg.dk
Ca. 7.300 bd. i fællesskab med Sygeplejeskolen.
Biblioteksnummer: 861950
Bibliotekskode: SoSuSi.

Svendborg. Social- og sundhedsskolen. Biblioteket
Hulgade 9, 5700 Svendborg.
Telefon: 62 21 61 26.
Telefax: 62 22 92 95.
E-post: sosskolesv@fyns-amt.dk
Hjemmeside: www.sosuskolesv.dk
Biblioteksansvarlig: Erik Hansen, bibliotekar.
Ca. 10.000 bd.

Vejle Amt. Social- og sundhedsskolen. Biblioteket
6. Julievej 67, 7000 Fredericia.
Telefon: 76 20 33 33.
Biblioteksansvarlig: Peter Anker Kusk, bibliotekar.
E-post: pak@sos.vejleamt.dk
Telefon: 76 20 33 64.
Ca. 4.000 enheder.
Biblioteksnummer: 831260
Bibliotekskode: SosuV.

Viborg Amt. Social- og Sundhedsskolen. Thisted Afd. Biblioteket
Højtoftevej 2, 7700 Thisted.
Telefon: 97 91 01 66.
Telefax: 97 91 03 66.
E-post: sosu-thisted@vibamt.dk
Hjemmeside: www.sosuviborgamt.dk/thisted/bib/htm
Biblioteksansvarlig: Anne Frandsen, bibliotekar.
Ca. 2.000 monografier, ca. 25 tss., ca. 220 AV-materialer.
Biblioteksnummer: 862100
Bibliotekskode: SoSuTh.

Viborg Amt. Social- og sundhedsskolen. Skive Afd. Biblioteket
Nordbanevej 6, 7800 Skive.
Telefon: 96 15 34 00.
Telefax: 96 15 34 10.
E-post: sosu-skive@vibamt.dk
Hjemmeside: www.sosuviborgamt.dk/skive/bib.htm
Biblioteksansvarlig: Lene Møldrup Jensen, bibliotekar.
Ca. 4.100 monografier, ca. 55 tss., ca. 650 AV-materialer.
Biblioteksnummer: 861880
Bibliotekskode: SoSus.

Aabenraa. Skolen for Social- og sundhedsuddannelser. Biblioteket
Bjerggade 4 M, 6200 Aabenraa.
Telefon: 73 33 43 00.
Telefax: 73 33 43 60.
Biblioteksansvarlig: Bodil Fink, bibliotekar.
E-post: bf@sosu-aabenraa.dk
Ca. 8.000 bd., ca. 80 tss.
Biblioteksnummer: 861530
Bibliotekskode: SoSuAab.

Århus. Social- og sundhedsskolen. Biblioteket
Olof Palmes Allé 35, 8200 Århus N.
Telefon: 87 41 26 42.
Telefax: 87 41 26 00.
Hjemmeside: www.sosubibliotek.dk
Biblioteksansvarlig: Michael Pilgaard, bibliotekar.
E-post: sskamp@sosuaarhus.dk
Ca. 5.000 titler, 400 videoer, 80 tss.
Biblioteksnummer: 861800
Bibliotekskode: SoSuÅ.

Amtscentre for undervisningsmidler

Regional centres for educational and supplementary materials

Bornholms Regionskommune
Pædagogisk Center. Uddannelsescenter
Snorrebakken, Snorrebakken 66,
3700 Rønne.
Telefon: 56 92 16 50 eller udlån 56 92 16 63.
Telefax: 56 92 16 01.
E-post: paedcenter@brk.dk
Hjemmeside: www.bornholm-cu.dk
Leder: Hans Jacob Binzer.

Frederiksberg Kommune
Pædagogisk Center, Lollandsvej 40,
2000 Frederiksberg.
Telefon: 38 21 12 00.
Telefax: 38 21 11 99.
E-post: pc@frederiksberg.dk
Hjemmeside: www.frb-pc.dk
Leder: Kirsten Friisnæs.

Frederiksborg Amt
Amtscentret for Undervisning
Milnersvej 40, 3400 Hillerød.
Telefon: 48 20 15 00.
Telefax: 48 20 15 99.
E-post: acu@acu.fa.dk
Hjemmeside: www.acu.fa.dk
Amtscenterchef: Bjørn Ilsøe.

Fyns Amt
Amtscentret for Undervisning,
Ørbækvej 91, 5220 Odense SØ.
Telefon: 66 15 95 66 (Informationsafd.).
66 15 95 25 (Udlånsafd.).
Telefax: 65 93 58 98.
E-post: post@acufyn.dk
Hjemmeside: www.acufyn.dk
Leder: Jens Kjær Larsen.

Københavns Amt
Amtscentret for Undervisning,
Postboks 15, Stationsparken 27, Bygning F,
2600 Glostrup.
Telefon: 43 22 33 00.
Telefax: 43 22 33 70.
E-post: amtscentret@ackbh.dk
Hjemmeside: www.ackbh.dk
Amtscenterchef: Per Due.

Københavns Kommune
Center for Undervisningsmidler,
Artillerivej 126, 2300 København S.
Telefon: 32 68 74 00.
Telefax: 32 68 74 10.
E-post: cu.cu@cu.dk
Hjemmeside: www.cu.dk
Leder: Hans Krebs Ovesen.

Nordjyllands Amt
Amtscentret for Undervisning,
Mylius Erichsens Vej 139, Postboks 7998,
9210 Aalborg SØ.
Telefon: 98 78 58 00.
Telefax: 98 78 58 01.
E-post: acu@acnord.dk
Hjemmeside: www.acnord.dk
Amtscenterchef: Lisa Efsen.
Informationsafdelingen: Afdelingsleder Poul Erik Sørensen.
Skolesamlingen: Souschef Johnny Andersen.
Ekspeditionen:
Telefon: 98 78 58 58.
Telefax: 98 78 58 01.
Afdelingsleder Keld Hansen.

Amtscentret for Undervisning, Hjørring afdeling.
Skolevangen 39, 9800 Hjørring.
Telefon: 98 92 49 66.
Telefax: 98 78 48 50.
Afdelingsleder Søren Svendsen.

Ribe Amt
Amtscentret for Undervisning,
Stengårdsvej 144, 6705 Esbjerg Ø.
Telefon: 76 11 59 59.
Telefax: 76 11 59 60.
E-post: acu@ribeamt.dk
Hjemmeside: www.acu.ribeamt.dk
Amtscenterchef: John Snedker.

Ringkøbing Amt
Amtscentret for Undervisning,
A. I. Holms Vej 97, 7400 Herning.
Telefon: 96 26 78 00
Telefax: 97 12 76 75.
E-post: amtscentret@auherning.dk
Hjemmeside: www.auherning.dk
Amtscenterleder: Vakant.

Roskilde Amt
Amtscentret for Undervisning,
Ny Østergade 12, Postboks 56,
4000 Roskilde.
Telefon: 46 33 74 00.
Telefax: 46 33 74 04.
E-post: acu@ra.dk
Hjemmeside: www.acu.ra.dk
Amtscenterchef: Jill Daniel.

Storstrøms Amt
Amtscentret for Undervisning,
Hjulsporet 12, 4930 Maribo.
Telefon: 54 78 07 22.
Telefax: 54 78 03 26.
E-post: maribo-ac@maribo-ac.dk
Hjemmeside: www.acustam.dk
Amtscenterchef: Vivi Bjerregaard.
Daglig leder: Søren Holm.

Sønderjyllands Amt
Amtscentret for Undervisning, Birkelund 1,
6200 Aabenraa.
Telefon: 74 62 61 56.
Telefax: 74 62 61 83.
E-post: acu@acu.dk
Hjemmeside: www.acu.dk
Leder: Jens Juulsgaard Larsen.

Vejle Amt
Amtscentret for Undervisning,
Damhaven 13 A, 7100 Vejle.
Telefon: 75 82 99 44.
Telefax: 75 82 76 90.
E-post: amtscentret@acu-vejle.dk
Hjemmeside: www.acu-vejle.dk
Leder: Ole Østergaard.
Souschef: Linda Hauschildt Nielsen.

Vestsjællands Amt
Amtscentret for Undervisning,
Stenstuegade 1, 4200 Slagelse.
Telefon: 58 52 55 03.
Telefax: 58 50 26 18.
E-post: ac.slagelse@skolekom.dk
Hjemmeside: www.ac-slagelse.dk
Leder: Steen Jespersen.
Souschef: Mogens Jensen.

Viborg Amt
Amtscentret for Undervisning,
Kastanievænget 5, 7800 Skive.
Telefon: 96 14 74 00.
Telefax: 96 14 74 23.
E-post: ac@acskive.dk
Hjemmeside: www.acskive.dk
Amtscentralleder: Jørgen Pedersen.

Århus Amt
Amtscentret for Undervisning,
Vesterskovvej 4, 8660 Skanderborg.
Telefon: 87 93 39 33.
Telefax: 87 93 39 99.
E-post: acu@acu-aarhus.dk
Hjemmeside: www.acu-aarhus.dk
Amtscenterleder: Vakant.
Souschef: Søren Grosen.
Distributiv Afd.: (Booking).
Telefon: 87 93 39 44.
Informativ Afd.
Telefon: 87 93 39 55.

Videnscentre

Information centres

Dansk Videnscenter for Ordblindhed
Kongevejen 256 A, 2830 Virum.
Telefon: 45 95 09 50.
Telefax: 45 95 09 55.
E-post: dvo@dvo.dk
Hjemmeside: www.dvo.dk
Leder: Birgit Dilling Jandorf.

Dansk Videnscenter for Stammen
Emdrupvej 101, 2400 København NV.
Telefon: 39 29 62 49.
Telefax: 39 69 24 64.
E-post: davs@davs.dk
Hjemmeside: www.davs.dk
Centerleder: Per Fabæch Knudsen.

Handicapidrættens Videnscenter
Danish Disability Sport – Information Centre.
Havnevej 7, 4000 Roskilde.
Telefon: 46 34 00 00.
Telefax: 46 34 00 11.
E-post: post@handivid.dk
Hjemmeside: www.handivid.dk
Leder: Bibliotekar Nina Holst.
Ma.-to.: 8.30-15.30, fre.: 8.30-14.30.
Fagområde: Handicapidræt og job på særlige vilkår.
Indsamling af relevant materiale inden for handicapidrætsområdet, fortrinsvis på nordiske sprog og engelsk.
Indsamling af relevant materiale inden for job på særlige vilkår i Danmark.
Begrænset udlån.
Biblioteksnummer: 861460
Bibliotekskode: HVC.

KLO Kultur- og Litteratur Orientering for Læsehandicappede
Torvegade 1, 2., 6600 Vejen.
Telefon: 75 36 31 78.
Telefax: 75 36 61 60.
E-post: klo@klo.dk
Hjemmeside: www.klo.dk
Ma.-fre.: 8.30-14.
Fagområde: Lydbøger.
Ca. 3.000 titler.
Udlån direkte til syns- og læsehandicappede, samt udlån/salg til biblioteker med henblik på udlån til syns- og læsehandicappede.
Biblioteksnummer: 557530

Psykiatrisk Videncenter. Psyk-Info/Patientbiblioteket
Psyk-Info, Psychiatric Information Centre.
Skovagervej 2, 8240 Risskov.
Telefon: 77 89 32 30.
Telefax: 77 89 31 69.
E-post: psykinfo@psykiatri.aaa.dk
Hjemmeside: www.aaa.dk/psyk-viden
Leder: Bibliotekar Inger Vibeke Nielsen.
Ca. 14.000 bøger., ca. 85 løbende tidsskrifter.
Fagområde: Psykiatri.
Biblioteksnummer: 850920
Bibliotekskode: PHosÅ.

Psykiatrisk Videncenter. Psykiatrisk Forskningsbibliotek
Psychiatric Research Library, Psychiatric Information Centre.
Skovagervej 2, 8240 Risskov.
Telefon: 77 89 31 60.
Telefax: 77 89 31 79.
E-post: fbi@psykiatri.aaa.dk
Hjemmeside: www.aaa.dk/psyk-viden
Leder: Bibliotekar Inger Vibeke Nielsen.
Ca. 18.000 bøger., ca. 350 løbende tidsskrifter.
Fagområde: Psykiatri.
Biblioteksnummer: 850920
Bibliotekskode: PHosÅ.

Videncenter for Synshandicap
Rymarksvej 1, 2900 Hellerup.
Telefon: 39 46 01 01.
Telefax: 39 61 94 14.
E-post: visinfo@visinfo.dk
Hjemmeside: www.visinfo.dk
Centerleder: Ph. d. Bendt Nygaard Jensen.

Videncentret Odense Universitetshospital. Biblioteket
Medical Research Library, Odense University Hospital.
5000 Odense C.
Telefon: 65 41 35 57.
Telefax: 66 11 78 25.
Åbningstider: Ma.-to.: 8-16, fre.: 8-15.
Leder: Ledende Bibliotekar Kirsten Keller.
E-post: k.keller@videncentret.sdu.dk

Fagområde: Medicin.
Begrænset udlån.
Biblioteksnummer: 851380
Bibliotekskode: VCOUH.

Videns- og Formidlingscenter for Socialt Udsatte
Suhmsgade 3 st., 1125 København K.
Telefon: 33 17 09 08.
Telefax: 33 17 09 01.
Hjemmeside: www.ufcudsatte.dk
Leder: Hans Meinert.
E-post: ham@ufcudsatte.dk

Videnscenter for Autisme
Kongevejen 256, 2830 Virum.
Telefon: 45 11 41 91.
Telefax: 45 11 41 85.
E-post: videnscenter-for@autisme.dk
Hjemmeside: www.autisme.dk
Leder: Jannik Beyer.
Kontaktbibliotekar: Charlotte Holmer Jørgensen.

Videnscenter for Bevægelseshandicap
Marselisborgcentret, bygning 3, 2. sal,P.P.
Ørums Gade 11, 8000 Århus C.
Telefon: 89 49 12 70.
Telefax: 89 49 12 76.
E-post: vfb@vfb.aaa.dk
Hjemmeside: www.vfb.dk
Centerleder: Eggert Carstens.

Videnscenter for Døvblevne, Døve og Hørehæmmede
Kongevejen 256, 2830 Virum.
Telefon: 45 11 41 71.
Telefax: 45 11 41 85.
E-post: vcddh@vcddh.dk
Hjemmeside: www.vcddh.dk
Leder: Jette Kjeldsen.

Videnscenter for Døvblindfødte
Sohngaardsholmsvej 61, 9000 Aalborg.
Telefon: 98 15 53 13.
Telefax: 98 15 53 23.
E-post: vcdbf@vcdbf.nja.dk
Hjemmeside: www.videnscenterdbf.dk
Centerleder: Birthe Laustrup.

Videnscenter for Hjerneskade
Sanatorievej 32, 7140 Stouby.
Telefon: 75 89 78 77.
Telefax: 75 89 78 79.
E-post: info@vfhj.dk
Hjemmeside: www.vfhj.dk

Videnscenter for Psykiatri og Udviklingshæmning
Skovagervej 2, 8240 Risskov.
Telefon: 77 89 29 90.
Telefax: 77 89 29 99.
E-post: videnscenter@oligo.dk
Hjemmeside: www.euromind.com
Leder: Overlæge Kurt Sørensen.

Videnscenter for Socialpsykiatri. Biblioteket
Studiestræde 19,2, 1455 København K.
Telefon: 33 93 44 52.
Telefax: 33 93 44 51.
E-post: visp@socialpsykiatri.dk
Hjemmeside: www.socialpsykiatri.dk
Ma.-fre.: 9-16.
Fagområde: Litteratur på socialpsykiatriområdet og tilgrænsende områder.
Målgruppe: Forskere, ledere, undervisere og medarbejdere inden for socialpsykiatrien.
Intet udlån.
Benyttelse på stedet.
Biblioteksnummer: 852520
Bibliotekskode: VISP.

Videnscenter for Transkulturel Psykiatri
Centre for Transcultural Psychiatry.
Postadr.: Rigshospitalet, afsnit 7122,
Blegdamsvej 9, 2100 København Ø.
Besøgsadr.: Tagensvej 18 B, 2200
København N.
Telefon: 35 45 71 41.
Telefax: 35 45 78 52.
E-post: transkulturel-psykiatri@rh.dk
Hjemmeside: www.vftp.dk
Centerleder: Overlæge Marianne Kastrup.
Informationskoordinator: Cand. scient. bibl. Helle Rasmussen.
Fagområde: Transkulturel psykiatri.
Den primære målgruppe er ansatte på de psykiatriske hospitaler samt distriktspsykiatrien.
Biblioteksnummer: 862210
Bibliotekskode: VTP.

Videnscenter om Epilepsi
Kolonivej 7, 1, 4293 Dianalund.
Telefon: 58 27 12 92.
E-post: kfrika@vestamt.dk
Hjemmeside: www.epilepsi.dk
Centerleder: Helene Meinild.
Bibliotekar: Rikke Kannegaard.

Videnscenter på Ældreområdet
Aurehøjvej 24, 2900 Hellerup.
Telefon: 39 40 10 10.
Telefax: 39 40 40 45.
E-post: mail@aeldreviden.dk
Hjemmeside: www.aeldreviden.dk
Åbningstider: Alle hverdage 9.30-15.
"Spørg en fagperson": Telefon: 39 40 58 47, ma.-to.: 9.30-13.30.
Leder: Cand. psyk. Dorte Høeg.

Videnscentret for DøvBlindBlevne
Generatorvej 2 A, 2730 Herlev.
Telefon: 44 85 60 30.
Telefax: 44 85 60 99.
E-post: dbcent@dbcent.dk
Hjemmeside: www.dbcent.dk
Centerleder: Henrik Ottesen.
Informationsmedarbejder: Henrik Riber.

VIKOM. Videnscenter om Kommunikation og Multiple Funktionsnedsættelser hos Børn og Unge uden et Talesprog
Kongevejen 256 B, 2830 Virum.
Telefon: 45 11 41 80.
Telefax: 45 11 41 85.
E-post: vikom@vikom.dk
Hjemmeside: www.vikom.dk

Netbiblioteker

bibliotek.dk
www.bibliotek.dk
Næsten alle offentlige folke- og forskningsbiblioteker i Danmark er med i bibliotek.dk med deres bøger, tidsskrifter, cd-romer og andre materialer. De deltagende biblioteker kan ses i en biblioteksvejviser-funktion i bibliotek.dk. Brugerne kan bestille materiale fra alle offentlige biblioteker til afhentning på brugerens eget bibliotek. Endvidere er der links til nettjenester udviklet af et eller flere biblioteker i fællesskab. Det er muligt at tilmelde sig en mailing-liste med brugerrettet information om bibliotek.dk.
Spørgsmål angående søgning og beskrivelser af bøger, tidsskrifter, musik osv. samt hjælp til brug af bibliotek.dk skal rettes til det lokale bibliotek. Spørgsmål angående bestillinger skal rettes til det bibliotek, de er bestilt hos.
Dansk BiblioteksCenter står for udvikling og drift af den tekniske løsning. Praktisk information om bibliotek.dk for biblioteker ses på DBC's hjemmeside. Bibliotekerne modtager information om tjenesten via en mailingliste.
Biblioteksstyrelsen sætter de overordnede rammer for bibliotek.dk, som er statsligt finansieret.
Driftsansvarlig:
Dansk BiblioteksCenter, Tempovej 7-11, 2750 Ballerup.
Telefon: 44 86 77 77.
Telefax: 44 86 78 91.
E-post: hotline@dbc.dk
Hjemmeside: www.dbc.dk
Projektansvarlig: Kirsten Larsen.
Opdragsgiver:
Bibliotekstyrelsen, Nyhavn 31 E, 1051 København K.
Telefon: 33 73 33 73.
Telefax: 33 73 33 72.
E-post: bs@bs.dk
Hjemmeside: www.bs.dk
Projektansvarlig: Leif Andresen.

Bibliotekernes Musik Toolbox
www.musikbibliotek.dk/toolbox
login: biblioteksnummer
password: musik2003
Bibliotekernes Musik Toolbox er den biblioteksfaglige del af Musikbibliotek.dk.
Formål: At skabe et samlende, ressourcebesparende arbejdsredskab til det daglige arbejde med musik i bibliotekerne.
Indhold - En Vidensbase: Toolbox'en samler og synliggør viden, som alle kan trække på.
Indhold - Et Fagligt forum, hvor alle artikler kan kommenteres og det er muligt at rejse faglige debatter.

Bibliotekernes Musik Toolbox er udviklet i et landsdækkende samarbejde og drives af Foreningen Musikbibliotek.dk.
Formand: John Nørskov.
Bestyrelse: Chalotte C. Pedersen, Kirsten Raith, Mogens Vestergaard, Lise Anker Møller.
Redaktionsgruppen står for den daglige drift og består af musikbibliotekarer fra Hillerød, Roskilde og Søllerød.
Projektleder: Marianne Horn
E-post: mhr@gentofte.bibnet.dk

Biblioteksvagten
www.biblioteksvagten.dk
Telefon: 70 27 07 17.
E-post: biblioteksvagten@biblioteksvagten.dk
Biblioteksvagten er de danske folke- og forskningsbibliotekers landsdækkende oplysningsservice, hvor 39 folke- og 13 forskningsbiblioteker samarbejder om at besvare spørgsmål via internettet.
Der kan stilles spørgsmål til folkebibliotekerne i Biblioteksvagten via en formular på hjemmesiden, pr. e-mail, pr. telefon, og det er muligt at chatte med Biblioteksvagten i den bemandede åbningstid:
Ma.-to.: 8-22, fre.: 8-20, lø.: 8-16, sø.: 14-22.
Spørgsmål til forskningsbibliotekerne i Biblioteksvagten kan indtil videre kun stilles via en formular på hjemmesiden. Forskningsbibliotekerne bemander servicen ma. – fre.: 8-16, hvorefter folkebibliotekerne overvåger servicen og besvarer spørgsmål, hvis det er fagligt forsvarligt.
Biblioteksvagten, som støttes økonomisk af Biblioteksstyrelsen gennem Overbygningspuljen og via DEF-midler, ledes af en styregruppe sammensat af ledelsesrepræsentanter fra både folke- og forskningsbiblioteker.
Herning Centralbibliotek, ved stadsbibliotekar Jens Ingemann Larsen, er økonomisk ansvarligt bibliotek for Biblioteksvagten foreløbig frem til udgangen af 2004.

Den daglige koordinering af samarbejdet varetages af 2 projektkoordinatorer referencebibliotekar Vera Daugaard, Herning Centralbibliotek og førstebibliotekar Ellen Nielsen, Handelshøjskolens Bibliotek i Århus.

BiziGate

www.bizigate

BiziGate er en erhvervsøkonomisk portal med en omfattende samling af links til ressourcer på internettet, udvalgt og beskrevet af informationsspecialister fra de 4 deltagende biblioteker:

Danmarks Statistiks Bibliotek, Karen Larsen.

Handelshøjskolens Bibliotek, København, Lars Nondal.

Handelshøjskolens Bibliotek, Aarhus, Gertrud Stougaard Thomsen.

Syddansk Universitetscenters Bibliotek, Eli Greve.

BiziGate dækker alle verdens lande og følgende emnegrupper:

Strategi, ledelse, organisation, finansiering, regnskabsvæsen, markedsføring, brancher, virksomheder, udenrigshandel, beskrivende statistik og erhvervsret.

I portalen er det muligt at bladre i emnehierarkiet samt at søge på tværs af portalens emnekategorier.

Formål: Bizigate's primære formål er at give studerende, forskere og erhvervslivet en nem, hurtig og gratis indgang til de informationer, der nok ligger frit tilgængeligt på nettet, men som er svære at finde frem til ved brug af de gængse søgemaskiner.

DanBib

Dansk BiblioteksCenter as, Tempovej 7-11, 2750 Ballerup.
Telefon: 44 86 77 77.
Telefax: 44 86 78 94.
E-post: dbc@dbc.dk

DanBib er et fælles bibliografisk overbygningssystem for det samlede danske biblioteksvæsen. Gennem DanBib-samarbejdet tilvejebringes

- en alment tilgængelig bibliografisk database,
- et alment tilgængeligt netværk til formidling af bibliografiske oplysninger.
- funktioner, der muliggør en almen udnyttelse af bibliotekernes materialeanskaffelser og bibliotekernes samarbejde omkring katalogisering og lånesamarbejde.

Udvikling, vedligeholdelse og drift af DanBib-samarbejdets edb-systemer er henlagt til Dansk BiblioteksCenter as. Opdragsgivere er Kulturministeriet, Kommunernes Landsforening, Københavns og Frederiksberg kommuner.

DBCs brugerorganisation fungerer som rådgivende organ for udvikling og drift af DanBib på det praktiske biblioteks- og edb-faglige område med repræsentanter for forsknings-, folke- og skolebibliotekerne samt amtscentrene. Se Dansk BiblioteksCenter.

DEF Danmarks Elektroniske Forskningsbibliotek

www.deff.dk
Bibliotekssstyrelsen, Nyhavn 31 E,
1051 København K.
Telefon: 33 73 33 73.
Telefax: 33 73 33 72.
E-post: deff@deff.dk

www.deff.dk er de danske forskningsbibliotekers fælles indgang til DEF-tjenesterne.

Portalen indeholder en samlet indgang til danske national- og forskningsbibliotekers kataloger samt en række udenlandske. Yderligere er der links til DEF-fagportalerne og mulighed for at søge i 10.000 elektroniske tidsskrifter. Endelig har man i portalen også mulighed for at søge i forskningslitteratur og forskningsprojekter fra Den Danske Forskningsdatabase.

DEF ansvarlig: Vicedirektør Bo Öhrström.

DOTBOT

www.dotbot.dk

Dotbot er de danske folkebibliotekers fælles hjemmeside og netguide for børn og unge.

Børnebibliotekarer fra hele landet bidrager til siden, der drives af "Foreningen Bibliotekernes netguider".

Ansvarlige:

Webredaktør og projektleder: Kirsten Steen Nielsen, Københavns Hovedbibliotek.

Bibliotekschefen, Københavns Kommunes Biblioteker.

Energiportalen

www.energiportal.dk

Energiportalen er en energiteknologisk fagportal med vægten lagt på kvalitetsressourcer på internettet inden for energiområdet. Portalen har en emnedækning indenfor: Forskellige energiressourcer, energifor-

brug og -besparelse, transport og transmission af energi, samt energiplanlægning, -politik og -økonomi.
Fra portalen er det muligt at søge i Nordisk Energi Indeks.
Ansvarlige institutioner:
Danmarks Tekniske Videncenter, Risø Bibliotek og Aalborg Universitetsbibliotek.
Ansvarlig for teknisk drift: Kasper Løvschall, Aalborg Universitetsbibliotek.
Redaktion: Janne Vendt, Danmarks Tekniske Videncenter og Birgit Solveig Larsen, Risø Bibliotek.

FINFO
www.finfo.dk
Telefon: 44 73 46 20.
E-post: pj@statsbiblioteket.dk
FINFOs Forum: www.finfo.dk/wwwfinfo/Forum
Portalen indeholder: Informationer for etniske minoriteter i det danske
samfund: Asyl og ophold, integration, arbejde, uddannelse, politik og kultur. Informationen i portalen er landsdækkende, dels har de deltagende amter og kommuner (biblioteker) egne sider på FINFO med oplysninger, som dækker det pågældende niveau.
Et globalt register med link til online-aviser, radio-TV samt kultur, politik og andre nyttige informationer fra mange lande.
FINFO drives i et samarbejde mellem Indvandrerbiblioteket, der er en sektion under Statsbiblioteket, og folkebibliotekerne.

Folkebibliotekernes Netguide
www.bibliotekernesnetguide.dk
Bibliotekernes Netguide er en annoteret netguide til de bedste danske og udenlandske ressourcer inden for alle emneområder.
Guiden indeholder medio 2004 4.600 links. Ressourcernes faglige niveau spænder fra folkeskolens ældste klassetrin til universitetsniveau. Posterne udvælges og vedligeholdes af bibliotekarer fra 28 større folkebiblioteker.
Bibliotekernes netguide støttes af Biblioteksstyrelsen.
Redaktør: Lone Meyer, Helsingør Kommunes Biblioteker.

Food-i.dk
www.food-i.dk
Food-i.dk er en vejviser til fødevarer og ernæring, den indeholder link til hjemmesider på internettet om fødevarer og ernæring, fra råstoffer og primær produktion til fremstilling og ernæringsproblematik.
Målgruppen er professionelle, gymnasieelever, studerende og forskere.
Food-i udbygges og vedligeholdes af medarbejdere fra fire samarbejdende forskningsbiblioteker: Danmarks JordbrugsForskning, Flakkebjerg, Danmarks Natur- og Lægevidenskabelige Bibliotek, Danmarks Tekniske Universitets Bibliotek og Danmarks Veterinær- og Jordbrugsbibliotek.

Klinisk Information
www.klininfo.dk
Portalen giver adgang til udvalgte medicinske elektroniske ressourcer og henvender sig specielt til ansatte, forskere og studerende inden for den kliniske sektor.
KlinInfo udarbejdes i samarbejde med Danmarks Natur- og Lægevidenskabelige Bibliotek, Syddansk Universitetsbibliotek, Statsbiblioteket og Faggruppen for Medicinsk Information.
Portalkoordinator: Camilla Meyer, Det Sundhedsvidenskabelige Bibliotek, Statsbiblioteket.

KlinInfo,
Det Sundhedsvidenskabelige Bibliotek, Vennelyst Boulevard 4, 8000 Århus C.
Telefon: 89 46 23 73.
E-post: klininfo@statsbiblioteket.dk

Litteratursiden.dk – folkebibliotekernes netmagasin om skønlitteratur
www.litteratursiden.dk
Litteratursiden oplyser om nye og gamle stemmer i litteraturens univers på en lettilgængelig måde og inviterer på litterære opdagelsesrejser, der rummer både fordybelse og oplevelser. Målgruppen er alle voksne læsere – især lystlæsere og gymnasieelever/studerende.

Litteratursiden drives af en forening, som er åben for alle folkebiblioteker. Medio 2004 er 45 danske folkebiblioteker med i foreningen. Sidens indhold produceres gennem netværkssamarbejde af over 150 medarbejdere ved biblioteker og andre organisationer.

Ansvarlig: Formand for "Foreningen Litteratursiden" Knud Schulz, Århus Kommunes Biblioteker.
Redaktør: Lise Vandborg, Århus Kommunes Biblioteker.

Musikbibliotek.dk
www.musikbibliotek.dk
Musikbibliotek.dk er det danske biblioteksvæsens samlede musikbibliotek på nettet.
Formål: At formidle den gode musik direkte til brugeren – uafhængig af det informationsbærende materiale, såsom cd'er, bøger og online musikfiler samt at stimulere interessen hos brugerne med særlig interesse for uddybende oplysninger om komponister, udøvende kunstnere, musikperioder og genrer samt de nye tendenser i musikken.
Musikbibliotek.dk er udviklet i et landsdækkende samarbejde og drives af Foreningen Musikbibliotek.dk.
Formand: John Nørskov.
Bestyrelse: Charlotte C. Pedersen, Kirsten Raith, Mogens Vestergaard, Lise Anker Møller.
Redaktionsgruppen står for den daglige drift og består af musikbibliotekarer fra Allerød, Gladsaxe, Herlev, København, Odense og Gentofte.
Projektleder: Jens Bang Petersen, Gentofte Bibliotekerne.
E-post: jbp@gentofte.bibnet.dk

Spørg Olivia
www.spoergolivia – en spørgetjeneste for børn på nettet.
Spørgetjenestens formål er at give alle børn, men især dem der selv kan skrive fra ca. 8 år til 14 år, mulighed for at stille spørgsmål og få svar på alt mellem himmel og jord. Spørgsmålene kan enten stilles via e-mail funktion hele døgnet eller i direkte dialog med Olivia via en chat-funktion i spørgetjenestens åbningstid: Ma.-to.: 14-20, fre.: 12-18 og lø.: 10-15.
Selve vagtdækningen af spørgetjenesten varetages af 68 børnebibliotekarer fra 33 biblioteker i et landsdækkende netværkssamarbejde. Det enkelte bibliotek bidrager med minimum 3 ugentlige vagttimer. Kredsen af deltagende biblioteker udvides fortsat som konsekvens af spørgetjenestens store succes.
Organisation:
Redaktør/projektleder: Berit Lærkes, Gentofte Bibliotekerne.
Redaktionsgruppe:
Christine Christensen, Allerød, Anne Tvedesør, Silkeborg, Lissie Dideriksen, Herning, Trine Loklint, Danmarks Radio.
Styregruppe:
Lars Bornæs, Silkeborg, Pernille Schaltz, Herning, Jørgen Dreijer, Holbæk, John Nørskov Hansen, Gentofte, Sven Andersen, Danmarks Radio, Berit Lærkes, Gentofte.

TransPortalen
www.transportalen.dk
TransPortalen er en fagportal, der giver adgang til elektronisk formidling af information om trafik- og transportforskning på nettet.
Portalen er målrettet forskere, studerende og fagfolk samt andre interesserede og er resultatet af et samarbejde under Danmarks Elektroniske Forskningsbibliotek mellem følgende parter:
Banestyrelsens Bibliotek, Michael Preben Hansen.
Carl Bro A/S, biblioteket, Pernille Petersen.
COWI Videnformidling, Gertrud Brejnholm.
Danmarks Tekniske Videncenter, Marianne Meister.
HUR Biblioteket, Jeanette Ekstrøm.
RAMBØLL Biblioteket, Kirsten Nørgaard.
Vejdirektoratet, Vejsektorens Fagbibliotek, Katrine Handberg og Mikkel Bruun.

Det Virtuelle Musikbibliotek
www.def-musikportal.dk
Det Virtuelle Musikbibliotek (DVM) er de danske forskningsbibliotekers bud på fremtidens on-line musikbibliotek. Via DVM har musikforskere og studerende hurtig og ubesværet adgang til såvel musiklinks som relevante og unikke kilder.
DVM er resultatet af et samarbejde under Danmarks Elektroniske Forskningsbibliotek (DEF) mellem følgende institutioner: Det Kongelige Bibliotek, Statsbiblioteket, Syddansk Universitetsbibliotek og Aalborg Universitetsbibliotek.

DVM tilbyder:
Nyhedsservice, on-line adgang til Dansk Musik Tidsskrift fra 1925 til i dag, kvalitetssorteret linksamling, værkdatabase over nutidig dansk musik, bibliografier, disko-

grafier, musikeksempler, nodeeksempler, biblioteksvagt,
vejviser til offentligt tilgængelige musiksamlinger i Danmark, fokus på særlige emner, universitetsspecialer.

Redaktion:
Anne Ørbæk Jensen, Det Kongelige Bibliotek, Frank Bückmann-Møller, Syddansk Universitetsbibliotek, Sisse Lunøe Schilling og Henning Olesen, Statsbiblioteket, Tove Lohsien: Aalborg Universitetsbibliotek.

Nationalbibliografien

National Bibliography

Dansk Anmeldelsesindeks/ Anmeldelsesbasen
The Danish National bibliography. Reviews/The Review Database.
Dansk BiblioteksCenter a/s, Tempovej 7-11, 2750 Ballerup.
Telefon: 44 86 77 77.
Telefax: 44 86 78 93.
Formål: At registrere anmeldelser af bøger, film, teater, videoer, disketter, cd-rom'er, udstillinger og hjemmesider fra aviser, tidsskrifter og årspublikationer. Registreringen omfatter 7 aviser og ca. 750 tidsskrifter og årspublikationer.
Udgiver: Dansk BiblioteksCenter a/s.
Leder: Per Nønboe.
E-post: pn@dbc.dk

Dansk Artikelindeks/ Artikelbasen
The Danish National Bibliography. Articles/The Article Database.
Dansk BiblioteksCenter a/s,
Tempovej 7-11, 2750 Ballerup.
Telefon: 44 86 77 77.
Telefax: 44 86 78 93.
Formål: At registrere artikler fra aviser, tidsskrifter og årspublikationer udgivet i Danmark (med Færøerne). Registreringen omfatter 7 aviser og ca. 750 tidsskrifter og årspublikationer.
Udgiver: Dansk BiblioteksCenter a/s.
Leder: Per Nønboe.
E-Post: pn@dbc.dk

Dansk Billedfortegnelse
The Danish National Bibliography. Visual recordings.
Dansk BiblioteksCenter a/s,
Tempovej 7-11, 2750 Ballerup.
Telefon: 44 86 77 77.
Telefax: 44 86 78 91.
Hjemmeside: www.dbc.dk
Formål: At registrere billedpublikationer på medier, der kræver fremføringsapparatur (dvs. dias, transparenter, film og videooptagelser), og som er produceret af eller for danske udgivere.
Publikationer i mikroform medtages i Dansk Bogfortegnelse.
Udgiver: Dansk BiblioteksCenter a/s.
Leder: Stine Kjellerup Pedersen.
E-post: skp@dbc.dk

Dansk Bogfortegnelse
The Danish National Bibliography. Books.
Dansk BiblioteksCenter a/s, Tempovej 7-11, 2750 Ballerup.
Telefon: 44 86 77 77.
Telefax: 44 86 78 91.
Hjemmeside: www.dbc.dk
Dansk Bogfortegnelse er en registrant over bøger og periodica udgivet i Danmark. Bogfortegnelsen registrerer også mikroformer, elektroniske bøger og periodica i selvstændig, fysisk form samt statiske netpublikationer.
Om standardbognummerering, se under Dansk ISBN-Kontor.
Udgiver: Dansk BiblioteksCenter a/s.
Leder: Gitte Mortensen.
E-post: gm@dbc.dk

Dansk Kortfortegnelse
The Danish National Bibliography. Cartographic Materials.
Udarbejdet af: Det Kongelige Biblioteks Kortsamling.
Postboks 2149, 1016 København K.
Telefon: 33 47 47 47.
Telefax: 33 47 44 96.
E-post: kob@kb.dk
Udgiver: Årsfortegnelser udkommer i Dansk Bogfortegnelse, DanskBiblioteksCenter a/s.
Dansk Kortfortegnelse registrerer kartografisk materiale (kort, kortserier og atlas) udgivet i Danmark, Grønland og på Færøerne samt dansksproget EU-materiale. Den optager materiale, som er indgået i Kortsamlingen, først og fremmest ved pligtaflevering, i det givne år. Dette gælder også materiale, der ikke er i handelen. Dansk kortfortegnelse 1986 ff er online tilgængelig via REX.www.kb.dk
Pris: kr. 25,00 (årg. 2002).

Dansk Lydfortegnelse
The Danish National Bibliography. Sound Recordings.
Dansk BiblioteksCenter a/s, Tempovej 7-11, 2750 Ballerup.
Telefon: 44 86 77 77.
Telefax: 44 86 78 91.

Hjemmeside: www.dbc.dk
Formål: At registrere alle fonogrammer (grammofonplader, lydbånd og CD'er), hvor musik ikke har den primære funktion, og som er udgivet i Danmark.
Udgiver: Dansk BiblioteksCenter a/s.
Leder: Kirsten Pødenphant.
E-post: gm@dbc.dk

Dansk Musikfortegnelse
The Danish National Bibliography. Music.
Det Kongelige Bibliotek, Postboks 2149, 1016, København K.
Telefon: 33 47 44 75.
Telefax: 33 47 47 10.
Dansk Musikfortegnelse registrerer alle noder (musikalier), der er udgivet i Danmark, samt udenlandske musikalier, som på en eller anden måde har tilknytning til Danmark.
Dansk Musikfortegnelse 1972 ff. er online tilgængelig via REX.
Redaktion: Susanne Sugar.
E-post: sus@kb.dk

Dansk Periodicafortegnelse
The Danish National Bibliography. Serials.
Det Kongelige Bibliotek, Postboks 2149, 1016 København K.
Telefon: 33 47 47 47.
Telefax: 33 12 18 76.
Formål: At registrere i Danmark udgivne periodika, uanset om de er i handelen, dog med undtagelse af periodika, der har intern eller lokal karakter.
Dansk Periodicafortegnelse 1976 ff er online tilgængelig via REX og DANBIB.
Om standardnummereringen af periodika (ISSN), se under ISSN Danmark, side 210.
Udgiver: Dansk BiblioteksCenter a/s.
Redaktion: Afdelingsbibliotekar Esther Skaarup.

Danske Musikoptagelser
The Danish National Bibliography. Music Recordings.
Dansk BiblioteksCenter a/s,
Tempovej 7-11, 2750 Ballerup.
Telefon: 44 86 77 77.
Telefax: 44 86 78 93.
Formål: At registrere musikfonogrammer produceret af eller for danske udgivere samt optagelser af værker af danske komponister, værker med danske udøvere samt værker, der på anden måde har relation til Danmark. Desuden medtages grønlandske musikoptagelser.
Udgiver: Dansk BiblioteksCenter a/s.
Leder: Stig Merrild Madsen.
E-post: smm@dbc.dk

Biblioteksfaglige tidsskrifter og periodica

Library journals and periodicals

Bibliotekforum
Journal of the Norwegian Library Association.
Malerhaugveien 20, N-0661 Oslo, Norge.
Telefon: (00 47) 23 24 34 30.
Telefax: (00 47) 22 67 23 68.
E-post: bibliotekforum@norskbibliotekforening.no
Udgiver: Norsk Bibliotekforening, ved generalsekretær Tore Kr. Andersen.
Redaktør: Ingrid Stephensen.
Pris i abonnement: 260 kr. pr. år. Gratis for medlemmer. 10 nr. pr. år.
Meddelelsesblad for medlemmer af Norsk Bibliotekforening.

Biblioteksarbejde. Tidsskrift for informations- og kulturformidling
Library Work. Journal of Information and Cultural Communication.
Tidsskrift ved Danmarks Biblioteksskole.
Danmarks Biblioteksskole,
Sohngårdsholmsvej 2, 9000 Aalborg.
Telefon: 98 15 79 22.
Telefax: 98 15 10 42.
E-post: lj@db.dk
Hjemmeside: www.biblioteksarbejde.dk
Redaktion og udgivelse ved Hans Jørn Nielsen, Marianne Lykke Nielsen, Camilla Moring, og Lennart Björneborn.
Biblioteksarbejde er forum for debat og forskning inden for informations- og kulturformidling; specielt inden for BDI-området. Indholdsmæssigt spænder tidsskriftet over historiske discipliner, kultur- og informationssociologi, biblioteks- og informationsprocesser, indholdsanalyse samt teorier og metoder inden for BDI-forsknings i bred forstand.

Årgang 23, nr. 65-67: 350 kr. i abonnement.
Årgang 24, nr. 68-70: 350 kr. i abonnement.
Fra 22. årgang er artiklerne elektronisk tilgængelige for abonnenter.

Biblioteksbladet, BBL
The Library Journal.
Svensk Biblioteksförening, P.O. Box 3127, 103 62 Stockholm, Sverige.
Telefon: (00 46) 8 545 132 40.
Telefax: (00 46) 8 545 132 31.
Hjemmeside: www.biblioteksforeningen.org
Udgiver: Svensk Biblioteksförening. Ansvarshavende redaktør: Henriette Zorn (tilförordnad).
E-post: hz@bbl.biblioteksforeningen.org
Biblioteksbladet (BBL) är en oberoende tidskrift som bevakar nationell och internationell kultur- och bibliotekspolitik, biblioteksforskning, debatter, informations- och dokumentationsfrågor.
Årsabonnement: 500 Sv. kr. inkl. moms., 10 nr./år. Medlemmer af Svensk Biblioteksförening modtager bladet gratis.

Bibliotekspressen
Journal of the Union of Danish Librarians.
Lindevangs Allé 2, 2000 Frederiksberg.
Telefon: 38 88 22 33.
Telefax: 38 88 31 01.
E-post: bibliotekspressen@bf.dk
Hjemmeside: www.bibliotekspresssen.dk
Udgiver: Bibliotekarforbundet.
Ansvarshavende redaktør: Henrik Hermann.
Redaktionssekretær: Hanne Folmer Schade.
Journalist: Anette Lerche.
Annonceekspedition:
DG Media AS,
Telefon: 70 27 11 55.
Telefax: 70 27 11 56.
E-post: epost@dgmedia.dk
Udkommer 22 gange årligt.
Årsabonnement: 420 kr. incl. moms.
Alle Bibliotekarforbundets medlemmer modtager automatisk bladet.

Biblioteksvejviser
Library Guide.
Vesterbrogade 20, 5, 1620 København V.
Telefon: 33 25 09 35 (Tlf. tid: Ma.-to.: 9-16, fre.: 9-15).
Telefax: 33 25 79 00.
E-post: dbf@dbf.dk
Hjemmeside: www.dbf.dk
Udgiver: Danmarks Biblioteksforening.
Redaktionsudvalg: Chefkonsulent Lone Hansen, stadsbibliotekar Nanna Dreyer Stryhn, direktør Erland Kolding Nielsen.
Redaktør Hanne Klemmed.
Fortegnelse over forsknings- og folkebiblioteker, institutioner, foreninger, tidsskrifter

m.v. med tilknytning til dansk og internationalt biblioteksvæsen.
Kr. 397,50 incl. moms.
Udkommer årligt.

bis
Journal of Libraries in Society.
Redaktör och ansvarlig utgiver: Lennart Wettmark, Rosenbadsgatan 9,
652 26 Karlstad, Sverige.
Telefon: (00 46) 54 10 18 13.
E-post: sve.we@xpress.se
Hjemmeside: www.foreningenbis.org
Utgiver: Foreningen Bibliotek i Samhälle.
Bis er det radikala pådrivande alternativet i biblioteksdebatten och ger desutom delar av den historiska bakgrunden och internationale utblickar.
Utkommer med 4 nummer per år.

Bogens Verden. Tidsskrift for kultur og litteratur
Journal of Culture and Literature.
Ravnsbjergvej 76, 8800 Viborg.
Telefon: 86 63 84 10.
E-post: bogens.verden@haldhovedgaard.dk
Udgiver: Det Danske Forfatter- og Oversættercenter Hald og Det kongelige Bibliotek.
Redaktion: Bruno Svindborg, ansvh. (bs@kb.dk), Rune Eriksson (re@db.dk), Peter Q. Rannes (pqr@haldhovedgaard.dk)
Redaktionskomité: Flemming Ettrup og Erland Kolding Nielsen.
Udkommer 6 gange om året. Abonnementspris: 410 kr. pr. år.

Bok og Bibliotek
Book and Library.
Postboks 8145, DEP 0033 Oslo, Norge.
Telefon: (00 47) 23 11 75 00.
Telefax: (00 47) 23 11 75 01.
E-post: redaksjon@bokogbibliotek.no
Hjemmeside: www.bokogbibliotek.no
Inneholder artikler, nyhetsstoff og debatt om folkebibliotekets rolle i samfunnet og om utviklingen av bibliotektjenesten og bibliotekarens profesjon. Dessuten artikler om kultur- og informasjonspolitikk generelt, aktuell litteratur og nye medier. Hovedvekten ligger på den allmenne bibliotekvirksomheten og de nasjonale bibliotekoppgavene, men bladet inneholder også stoff om internasjonalt samarbeid, skolebibliotek, fagbibliotek m.m.
Utgiver: ABM-utvikling – Statens senter for arkiv, bibliotek og museum.
Redaktør: Chris Erichsen.
Pris: Innland N.kr. 150 pr. år, utland N.kr.210 pr. år. 7 nr. pr. år. Opplag: ca. 3000.

BØFA-nyt
BØFA, Bjørnemosen 89, 5260 Odense S.
Telefon: 65 51 43 01 (arbejde).
65 91 47 17 (privat).
Udgiver: Bibliotekarforbundets Faggruppe for Børnebibliotekarer, BØFA.
Ansvarshavende redaktør: Peder Lykke Jeppesen, Bjørnemosen 89, 5260 Odense S.
E-post: boefanyt@post7.tele.dk
Indeholder artikler om stort og småt inden for børnebibliotekernes verden. Bladet henvender sig primært til biblioteker og børnebibliotekarer, men også andre med interesse for børnekultur.
Udkommer 5-6 gange om året.
Abonnementspris: 250 kr. pr. år inkl. moms.
Medlemmer modtager tidsskriftet gratis.

Børn & Bøger
Journal of the Municipal Association of School Libraries.
Krimsvej 29 B 1., 2300 København S.
Telefon: 33 11 13 91. (Ma.-to.: 10-15, fre.: 10-14).
Telefax: 33 11 13 90.
E-post: bob@ksbf.dk
Hjemmeside: www.ksbf.dk
Udgiver: Kommunernes Skolebiblioteksforening.
Redaktion: Gitte Frausing.
Annonceekspedition: 33 11 13 91.
Pris i abonnement: Medlemmer: Kr. 643,00 i 2004 og for ikke-medlemmer: Kr. 714,50.

Danish Humanist Texts and Studies
Published by the Royal Library, Copenhagen.
Postboks 2149, 1016 København K.
Telefon: 33 47 43 01.
Telefax: 33 32 98 46.
E-post: ekn@kb.dk
Udgiver: Det Kongelige Bibliotek. Redaktør: Erland Kolding Nielsen. Forlagsred.: Marianne Alenius.
Museum Tusculanums Forlag, Københavns Universitet, Njalsgade 92, 2300 København S.
Bd. 27-29 udgives 2004.

Danmarks Biblioteker
Newsletter from the Danish Library Association.
Danmarks Biblioteksforening,
Vesterbrogade 20, 5, 1620 København V.
Telefon: 33 25 09 35. (Tlf. tid: Ma.-to.: 9-16, fre.: 9-15).
Telefax: 33 25 79 00.
E-post: dbf@dbf.dk
Hjemmeside: www.dbf.dk
Udgiver: Danmarks Biblioteksforening.
Medlemsblad for Danmarks Biblioteksforening.
Redaktion: Michael Larsen og Hellen Niegaard, ansvarsh.
Redaktionskomité: Niels Dejgaard, Lis Knudsen, Børge Søndergård.
Annonceekspedition: Jakob Tornvig, Vongevej 38, 7160 Tørring.
Telefon: 75 80 00 32.
E-post: jakob@tornvig.dk
Abonnement: Medlemmer af DB modtager bladet gratis. Ekstra abonnement koster kr. 300 incl. moms. Ikke-medlemspris kr. 650 incl. moms. (indland) kr. 710 (udland).
Udkommer 8 gange årligt.

DBC-avisen
Tempovej 7-11, 2750 Ballerup.
Telefon: 44 86 77 77.
Telefax: 44 86 78 23.
E-post: shc@dbc.dk
Hjemmeside: www.dbc.dk
Redaktion: Mogens Brabrand Jensen (ansv.), Suzanne Hemmeth Christoffersen.
Redaktionsudvalg: Susanne Gilling, Horsens Bibliotek, Bjørn Ulrik Larsen, Holbæk Bibliotek, Claus Vesterager Pedersen, Roskilde Universitetsbibliotek, Britt Søe Enegaard, Jøp, Ove & Myrthu A/S, Klaus Laursen, Jøp, Ove & Myrthu A/S.
Sendes til biblioteker og andre interesserede. Gratis. Udkommer 4 gange årligt.

DF-Revy
Journal of the Danish Research Library Association.
Handelshøjskolens Bibliotek, Fuglesangs Allé 4, 8210 Århus V.
Telefon: 89 48 65 42.
Telefax: 86 15 96 27.
Udgiver: Danmarks Forskningsbiblioteksforening.
Kirsten Krogh Kruuse.
Telefon: 89 48 65 42.
E-post: kin@asb.dk
DF Sekretariatet,
att.: Hanne Dahl,
Statsbiblioteket,
Universitetsparken,
8000 Århus C.
E-post: df@statsbiblioteket.dk
Telefon: 89 46 22 07.
Telefax: 89 46 22 20.
Medlemmer af Danmarks Forskningsbiblioteksforening modtager automatisk bladet.
Årsabonnement: Kr. 375.
8 nr. årligt.

DIK-forum
Journal of the Swedish Association of Public Librarians.
P.O. Box 760, S-13124 Nacka, Sverige.
Telefon: (00 46) 8-466 24 00.
Telefax: (00 46) 8-466 24 13.
E-post: dikforum@dik.se
Hjemmeside: www.dik.se
Utgivar: DIK.
Ansv. utgivare: Karin Åström Iko.
Chefredaktør: Karin Nørby.
Medlemsorgan för DIK.
Pris: Sv. kr. 450. (2004).
16 nr. årligt.

Fund og Forskning i Det Kongelige Biblioteks Samlinger. (Årbog)
Det Kongelige Bibliotek, Postboks 2149, 1016 København K.
Telefon: 33 47 43 65.
Telefax: 33 32 98 46.
E-post: jtl@kb.dk
Udgiver: Det Kongelige Bibliotek. Redaktion: John T. Lauridsen, Stig T. Rasmussen.
Pris: Bd. 42, 2003 kr. 500. Abonnementspris: kr. 300

IFLA Journal
Journal of the International Federation of Library Associations and Institutions.
IFLA Headquarters,
P. O. Box 95312, 2509 CH The Hague, Netl
Telefon: (00 31) 70 31 40 884.
Telefax: (00 31) 70 38 34 827.
Editor: Stephen Parker.
Issued 4 times a year in 2003. Cost is EUR 198 per year. Free to IFLA members.
IFLA Journal can be ordered by:
K. G. Saur Verlag, Ortlerstrasse 8, D-81 373, München, Germany.

Kirjastolehti
The Journal of the Finnish Library Association.
Vuorikatu 22 A 18,
00100 Helsingfors, Finland.
Telefon: (00 358) 9-6221 398.
Telefax: (00 358) 9-6221 466.
E-post: fla@fla.fi
Hjemmeside: www.fla.fi/kirjastolehti
Udgiver: Suomen Kirjastoseura – Finlands Biblioteksförening ry. Hovedredaktør: Ritva Hokka-Ahti.
Redaktør: Titta Baer.
Redaktionssekretær: Seppo Verho.
Pris: 56 EUR. For medlemmer 40 EUR.
Medlemsorgan for Suomen Kirjastoseura. – Finlands Biblioteksförening ry.
8 nr. pr. år.

Libri. International Journal of Libraries and Information Services
Statsbiblioteket, Universitetsparken,
8000 Århus C.
Telefon: 89 46 20 22.
Telefax: 89 46 22 20.
E-post: libri@statsbiblioteket.dk
Hjemmeside: www.librijournal.org
Formål: Libri offentliggør dels originale artikler, dels arbejdsrapporter om alle aspekter af BDI-sektoren. Publiceringssprog: engelsk.
Udgiver: K.G. Saur Verlag.
Redaktion: Nancy R. John, Chicago, Svend Larsen, Århus, Ian Johnson, Aberdeen.
Redaktionssekretær: Birgitte Langkilde.
Pris i abonnement: EUR 236,00 inkl. porto.
4 nr. årligt.

Magasin fra Det Kongelige Bibliotek
Det Kongelige Bibliotek, Postboks 2149,
1016 København K.
Telefon: 33 47 44 86.
E-post: jle@kb.dk
Kulturtidsskrift fra Det Kongelige Bibliotek.
Udgiver: Det Kongelige Bibliotek.
1-, 1986-.
4 nr. årligt. Forsendelsesgebyr.

Nyt fra Nyhavn
Nyhavn 31 E, 1051 København K.
Telefon: 33 73 33 73.
Telefax: 33 73 33 72.
E-post: bs@bs.dk
Hjemmeside: www.bs.dk
Udgiver: Biblioteksstyrelsen.
Redaktion: Jens Thorhauge (ansv.).
Anna Christine Rasch (red.).
Vibeke Cranfield (red. sekr.).
Udsendes gratis 4 gange årligt til biblioteker og andre interesserede.

Referencen
Faggruppen for Referencearbejde, Att.:
Heidi Knudsen Rostholm,
Strandløbervej 33, 2650 Hvidovre.
Telefon: 36 77 01 22 (privat).
57 62 70 23 (arbejde).
E-post: reference@mail.dk
Hjemmeside: http://grupper.bf.dk/reference
Udgiver: Bibliotekarforbundets Faggruppe for Referencearbejde.
Redaktion: Erling Pedersen,
Dansk BiblioteksCenter,
Tempovej 7-11,
2750 Ballerup.
Telefon: 44 86 77 74.
Telefax: 44 86 78 93.
E-mail: ep@dbc.dk
Annonceekspedition: kontakt redaktionen.
Medlemmer af faggruppen modtager automatisk bladet.
Medlemskab koster 216 kr.
Årsabonnement for ikke-medlemmer: 212 kr., bibliotekarstuderende: gratis, pensionister 96 kr., biblioteker og institutioner: 310 kr.
Løssalg: 30 kr., ældre årgange 20 kr.
Udkommer 6 gange årligt.

Scandinavian Public Library Quarterly
Hovedredaktion: Biblioteksstyrelsen,
Nyhavn 31 E, 1051 København K.
Telefon: 33 73 33 73.
Telefax: 33 73 33 72.
E-post: splq@bs.dk
Hjemmeside: www.splq.info
Udgives af: Nordiske biblioteksdirektører.
SPLQ er engelsksproget og distribueres i hele verden med henblik på at informere om udviklingen på folkebiblioteksområdet i Norden.
Hovedredaktør: Jonna Holmgaard Larsen.
E-mail: jhl@bs.dk
Ass.redaktør: Vibeke Cranfield.
E-mail: vhc@bs.dk

Skolebiblioteket
The Schoollibrary.
Boelskilde 44, 7120 Vejle Øst.
Telefon: 75 81 56 34.
Telefax: 75 81 44 90.
E-post: bent.ras@stofanet.dk
Medlemsorgan for Danmarks Skolebibliotekarer.
Redaktør: Bent Rasmussen.
Udgiver: Danmarks Skolebibliotekarforening.
Annonce- og bladekspedition: Bibliodan, Låsbygade 67-69, 6000 Kolding.
Telefon: 70 20 71 80.
Telefax: 70 20 73 80.
E-mail: bibliodan@nethotel.dk
Pris i abonnement: 500 kr. incl. moms.
9 nr. årligt.

Uddannelsesbibliotekaren
Faggruppen for Bibliotek & Uddannelse,
Ved Merethe Bloch Stein,
Espergærde Gymnasium,Gymnasievej 2,
3060 Espergærde.
Telefon: 49 17 60 22
E-post: merethe.bloch.stein@get2net.dk
Udgiver: Bibliotekarforbundets Faggruppe Bibliotek & Uddannelse.
Ansvarshavende redaktør: Anemarie Holmehave, Vesthimmerlands Gymnasium.
E-post: vhlamh@vuc.nja.dk
Indeholder artikler relevante for uddannelsesbiblioteksområdet. Henvender sig især til bibliotekarer på de korte og mellemlange uddannelser plus ungdomsuddannelserne.
Udkommer 2 gange om året.
Abonnementspris: 150 kr. pr. år inkl. moms.
Medlemmer af faggruppen modtager tidsskriftet gratis.

Danske institutioner og foreninger

Danish institutions and associations

Bibliotekarforbundet – Forbundet for informationsspecialister og kulturformidlere (BF)
Danish Union of Librarians.
Lindevangs Allé 2, 2000 Frederiksberg.
Telefon: 38 88 22 33.
Telefax: 38 88 32 01.
E-post: bf@bf.dk
Hjemmeside: www.bf.dk
Postgiro: 3 03 90 56.
Ekspeditionstid: Mandag-fredag 10-15.
Forhandlingsberettiget, faglig landsorganisation for bibliotekarer.
Formand: Jakob Winding.
Hovedbestyrelse:
Forbundsformand Jakob Winding, næstformand Mette Kjeldsen Sloth, Frederiksberg Kommunes Biblioteker, Pernille Drost, Center for Etik og Ret, Jeannette Ekstrøm, Danmarks Tekniske Videncenter, Jens Ludvigsen, Sociologisk Bibliotek, KU, Lis Nielsen, Det Kgl. Bibliotek, Bente Stonor Nielsen, Ølstykke Bibliotek, Joan Mühldorff, HvidovreBibliotekerne, Jette Rasmussen, Biblioteket for Blåbjerg, Blåvandshuk og Varde, Per Kjær Fredborg, Århus Kommunes Biblioteker, Finn Petersen, Nørrebro Bibliotek.

Tidsskrift: Bibliotekspressen – Bibliotekarforbundets blad.

Foreningen Københavns Kommunes Bibliotekarer (FKKB), Lindevangs Allé 2, 2000 Frederiksberg.
Kontaktperson: Tage Sørensen.
Konsulent: Lone Rosendal.
Telefon: 38 88 22 33.
Medlemsblad: Reolaben.
Ca. 4 nr. årligt.

Gruppen af privatansatte bibliotekarer.
Lene Bækmand, H. Lundbeck A/S, Julie H. Sanders, Ret & Råd Sekretariatet, Pernille Petersen, Carl Bro as, Ann Furholt Pedersen, Price Waterhouse Coopers, Christel Erschens, DR Byen, Birger Kriegbaum Sørensen, Dansk BiblioteksCenter a/s (suppl.)

Gruppen af bibliotekarer ansat i staten.
Simone Schipp Von Branitz, Instituttjenesten /DNLB, Anne-Marie Hybschmann, Syddansk Universitetsbibliotek, Liv Bjerge Laursen, Handelshøjskolens Bibliotek, Karsten Thomsen, Det Administrative Bibliotek, Iben Overgaard, Danmarks Statistik Bibliotek, Ann-Merete Hjort Jensen, Handelshøjskolen i Ballerup (suppl.).

Bibliotekarforbundets faggruppe for bibliotek og uddannelse.
Kontaktperson: Merethe Bloch Stein, Espergærde Gymnasium og HF.

Bibliotekarforbundets faggruppe vedr. kataloger – FABITA.
Kontaktperson: Bodil Dalgaard-Møller, Dansk BiblioteksCenter.

Bibliotekarforbundets faggruppe for Medicinsk Information.
Kontaktperson: Anne-Marie Klint Jørgensen, Statens Institut for Folkesundhed.

Bibliotekarforbundets faggruppe for ledelse og biblioteksudvikling.
Kontaktperson: Jytte Dahl, Solrødbibliotekerne.

Bibliotekarforbundets faggruppe for børnebibliotekarer – BØFA.
Kontaktperson: Christina Madsen, Skælskør Kommunebibliotek.

Bibliotekarforbundets faggruppe for filial- og bogbusarbejde – FILIBUSSEN.
Kontaktperson: Karen Sejerøe, KKB/Bogbussen.

Bibliotekarforbundets faggruppe for indvandrer- og flygtningearbejde.
Kontaktperson: Berit Sandholdt Jacobsen, Greve Bibliotek.

Bibliotekarforbundets faggruppe for PR og arrangementer.
Kontaktperson: Lisbeth Steensborg, Frederiksberg Bibliotek.

Bibliotekarforbundets faggruppe for kunstbibliotekarer.
Kontaktperson: Lisbeth Vestergaard, Hvidovre Hovedbibliotek.

Bibliotekarforbundets faggruppe for musikbibliotekarer – MUFA.
Kontaktperson: Susanne Byberg, Ringsted Bibliotek.

Bibliotekarforbundets faggruppe for referencearbejde.
Kontaktperson: Bodil Wöhnert, Centralbibliotek for Ribe Amt, Esbjerg.

Bibliotekarforbundets pensionistgruppe.
Kontaktperson: Anna Johansen.

Bibliotekarforbundets faggruppe for EDB og IT.
Kontaktperson: Vibeke Højmark Larsen, Danmarks Tekniske Videnscenter.

Bibliotekarforbundets faggruppe for biblioteksundervisning.
Kontaktperson: Birgitte N. Rasmussen, Seminariet for kunst og håndværk.

Biblioteksafgiften se Biblioteksstyrelsen side 199.

Biblioteksrådet (BR)
c/o Biblioteksstyrelsen, Nyhavn 31 E,
1051 København K.
Telefon: 33 73 33 73.
Telefax: 33 73 33 72
E-post: bs@bs.dk
Hjemmeside: www.bs.dk
Rådet nedsat i 2001 med følgende sammensætning:
Direktør Jens Thorhauge, Biblioteksstyrelsen, formand direktør Erland Kolding Nielsen, Det Kongelige Bibliotek, direktør Svend Larsen, Statsbiblioteket, direktør Elsebeth Tank, Danmarks Blindebibliotek.
Udpeget af Danmarks Forskningsbiblioteksforening:
Forskningsbibliotekernes Chefkollegium og Lederforum for Special- og Forskningsbiblioteker: Overbibliotekar Niels-Henrik Gylstorff, Aalborg Universitetsbibliotek, overbibliotekar Aase Lindahl, Odense Universitetsbibliotek, biblioteksleder Karen Grundvad Kvist, Det Administrative Bibliotek.

Udpeget af Centralbibliotekerne:
Stadsbibliotekar Jens Ingemann Larsen, Herning Centralbibliotek, stadsbibliotekar Anne Møller Rasmussen, Frederiksberg Bibliotek.

Udpeget af Danmarks Biblioteksforening, Biblioteksforeningen og Kommunernes Skolebiblioteksforening:
Direktør Winnie Vitzansky, Danmarks Biblioteksforening, bibliotekschef Jørgen Bartholdy, Skanderborg Bibliotek, stadsbibliotekar Bodil Have, Randersegnens Biblioteker.

Medlemmerne og deres suppleanter udpeges for en 3-årig periode.
Ny udpegning efterår 2004.

Biblioteksstyrelsen
Danish National Library Authority.
Nyhavn 31 E, 1051 København K.
Telefon: 33 73 33 73.
Telefax: 33 73 33 72.
E-post: bs@bs.dk
Oprettet den 1. januar 1990 ved sammenlægning af Rigsbibliotekarembedet og Bibliotekstilsynet, som blev nedlagt ved lov nr. 337 af 24. maj 1989. Biblioteksstyrelsen er det statslige centralorgan på biblioteksområdet og regeringens rådgiver i alle spørgsmål vedrørende folke- og forskningsbibli-

Bibliotekslederforeningen
Association of Danish Public Library Managers.
Skanderborg Bibliotek, Parkvej 10 B,
8660 Skanderborg.
Telefon: 87 94 29 60.
E-post: jbbib@skanderborg.dk
Hjemmeside: www.bibliotekslederforeningen.dk
Formål: At gøre folkebibliotekspolitiske synspunkter gældende og yde faglig rådgivning over for en række samarbejdspartnere. At styrke folkebibliotekernes placering i offentligheden og medlemmernes kompetence. At arbejde for et velfungerende biblioteksnetværk på tværs af sektorerne.
Medlemskreds: Ledere af folkebiblioteker og souschefer.
Bestyrelse:
Bibliotekschef Jørgen Bartholdy, Skanderborg (formand), stadsbibliotekar Bodil have, Randers (næstformand), vicebibliotekschef Pia Hansen, Gentofte (kasserer), stadsbibliotekar Karl Posselt, Aabenraa (sekretær), ledende bibliotekar Marianne Folkersen, Hadsund, vicebibliotekschef Lene Byrialsen, Helsingør, biblioteksleder Michel Steen-Hansen.

oteker. Biblioteksstyrelsen yder tillige rådgivning til biblioteker og styrelser og koordinerer de internationale forbindelser på biblioteks-, dokumentations- og informationsområdet. Biblioteksstyrelsen udbetaler statstilskud og administrerer Biblioteksafgiften.
Postgiro: 7024606.
Leder: Direktør Jens Thorhauge.
Vicedirektør: Bo Öhrström.

Udviklingsafdeling.
Vicedirektør: Bo Öhrström.
Biblioteksfaglige medarbejdere:
Morten Andersen, Leif Andresen, Brit Borum Madsen, Bente Buchhave, Inger Frydendahl, Henriette Fenger Grønfeldt, Lone Hansen, Jakob Heide Petersen, Jan Helmer Petersen, Benedicte Helvad, Hanne M. Kværndrup, Jonna Holmgaard Larsen, Lise Mikkelsen, Trine Nielson, René Olesen, Ann K. Poulsen, Anna Christine Rasch, Anette Schneider, Erik Thorlund Jepsen, Ulla Kvist.

Administrationsafdeling.
Administrationschef: Ulla Dresler.

Biblioteksafgiften.
Danish Public Lending Right Office.
Telefon: 33 73 33 22.
Telefax: 33 73 33 21.
E-post: bia@bs.dk

Kontorchef: C.H. Henriksen.
Beholdningsindberetninger: Hanne Carlsen.
Biblioteksfaglige spørgsmål: Pia Sobieski.
Edb-tekniske spørgsmål: Frank Lindqvist.
Rådighedsbeløb for billedkunst: Anthee Sterregaard.
Rådighedsbeløb for grammofonplader m.v.: Hanne Carlsen.

Bladpuljen
Biblioteksstyrelsen, Nyhavn 31 E,
1051 København K.
Hjemmeside: www.bs.dk/bladpuljen
Kulturministeriets bladpulje yder tilskud til distribution af visse periodiske blade og tidsskrifter i henhold til Lov nr. 527 af 2. juni 2004.
Tilskuddene fordeles af et udvalg nedsat af Kulturministeren på baggrund af kriterier bestemt i Bekendtgørelse nr. 527 af 2. juni 2004 om distributionstilskud til visse periodiske blade og tidsskrifter. Tilskud gives til blade af almennyttig eller humanitær karakter eller inden for områderne kultur, undervisning, idræt, miljø og religion.
Ansøgningsfrist: 1. oktober.

Børnekulturens Netværk
Network for Children and Culture.
Nyhavn 31 E, 1051 København K.
Telefon: 33 73 42 03.
E-post: bkn@boernekultur.dk
Hjemmeside: www.boernekultur.dk
Netportal: www.boernogkultur.dk
Sekretariatsleder: Jan Helmer-Petersen.
Børnekulturens Netværk er kulturministerens og Kulturministeriets rådgivende organ for børnekultur. Netværket skal skabe større sammenhæng i de statslige bevillinger til børnekultur og mere helhed i arbejdet med børnekulturens mange facetter.
Børnekulturens Netværk skal inddrage kulturinstitutionerne og organisationerne inden for ministeriets fagområder i arbejdet, og det skal skabe dynamik og synergi i udviklingen i et samspil mellem det nationale, regionale og lokale niveau.
Børnekulturens Netværk er udtryk for en ny måde at organisere børnekulturarbejdet på, hvor de statslige institutioner hver især og sammen skal yde deres bidrag og skal påtage sig deres del af det fælles ansvar for, at intentionerne bag det nye netværk kan lykkes bedst muligt.
Netværket har følgende sammensætning:
Bibliotekskonsulent Bente Buchhave, Biblioteksstyrelsen, centerleder Charlotte Giese, Det Danske Filminstitut, museumskonsulent Hanne Larsen, Kulturarvsstyrelsen, vicedirektør Vagn Jelsøe, Kunststyrelsen.
Netværkets sekretariat har adresse hos Biblioteksstyrelsen, som også fungerer som den administrative myndighed for virksomheden.
Publikationer: Formidlingens Kunst. Et fælles ansvar for børn og kultur. Handlingsplan for 2004-2005. København 2004.

Danmarks Biblioteksforening (DB)
The Danish Library Association.
Vesterbrogade 20, 5, 1620 København V.
Telefon: 33 25 09 35 (Ma.-to.: 9-16, fre.: 9-15).
Telefax: 33 25 79 00.
E-post: dbf@dbf.dk
Hjemmeside: www.dbf.dk
Postgiro: 6 40 83 97.
Direktør: Winnie Vitzansky.

Foreningens formål er at fremme dansk biblioteksvæsen og virke for samarbejde og udveksling af erfaringer og ideer inden for hele kulturområdet med relation til bibliotekerne, inklusive kultur- og oplysningsinstitutioner i videste forstand.

Forretningsudvalg:
Valggruppe A: Formand: Finn Vester, Frederikssund, 1. næstformand Grethe Rostbøll, Frederiksberg, Per Bisgaard, Aalestrup, Svend Aage Christiansen, Slagelse, Anny Mortensen, Hvorslev, Kurt Tværkær, Vejle.
Valggruppe B: 2. næstformand Lone Knakkergaard, Statsbiblioteket, Kirsten Boelt, Aalborg, Kirsten Sparvath, Kolding, Kirsten Westh, HK Kommunal.

Repræsentantskab:
Valggruppe A: Formand: Finn Vester, Frederikssund, 1. næstformand: Grethe Rostbøll, Frederiksberg, Nils Bell, Aalborg, Per Bisgaard, Aalestrup, Karin Boldsen, Thyholm, Svend Aage Christiansen, Slagelse, Michael Frederiksen, Haslev, Martin Geertsen, København, Arne Simon Hansen, Tårnby, Jens Hansen, Holmegaard, Hellen Hedemann, København, Maria Jakobsen, Køge, Villy Jakobsen, Lundtoft, Klaus Keller, Viborg, Bjarne Hartung Kirkegaard, Allinge, Lis Knudsen, Lyngby, Jette Kristensen, Roskilde, Peder Ellegaard Larsen, Albertslund, Jørgen Lund, Odense, Lizzi Kaufmann Lund, Nykøbing F., Karl Aage Madsen, Hinnerup, Jessie Mogensen, Horsens, Anny Mortensen, Hvorslev, Gerda Nielsen, Brovst, Marna Dahl Nielsen, Helsingør, Grethe Olsen, Frederikssund, Rita Paldrup, Nykøbing F., Else Runge Petersen, Aabenraa, Jørn Rye Rasmussen, Silkeborg, Kaj Dam Rasmussen, Ølgod, Lisbeth Rosendahl, Varde, Jytte Rønnow-Jessen, Gentofte,Tove Tolstrup, Århus, Kurt Tværkær, Vejle, Mads Vendelbo, Skjern, Christa Werge, Videbæk, Gert Wiencke, Flensborg, Girly Winther, Nyborg.

Valggruppe B: 2. næstformand: Lone Knakkergaard, områdechef, Statsbiblioteket, Marianne Bagge, bibliotekschef, Give, Kirsten Boelt, PR- og udviklingskonsulent, Det Nordjyske Landsbibliotek, Niels Dejgaard, stadsbibliotekar, Albertslund, Nanna Dreyer, stadsbibliotekar, Næstved, Lene Fauerby, bibliotekar og forfatter, Kristian Grønborg, stadsbibliotekar, Svendborg, Lone Hedelund, afdelingsbibliotekar, Gellerup/Hasle, Erland Kolding Nielsen, direktør, Det Kongelige Bibliotek, Leif Lørring, rektor, Danmarks Biblioteksskole, Carsten Nicolaisen, ledende voksenbibliotekar, Sønderborg, Inge Nielsen, ledende bibliotekar, Vallø, Erna Reutzer, fuldmægtig, Slagelse, Kent Skov, publikums- og mediechef, Odense, Kirsten Sparvath, stadsbibliotekar, Kolding, Børge Søndergård, Aalborg, Elsebeth Tank, direktør, Danmarks Blindebibliotek, Lone Thaarup, overbibliotekar, Faaborg, Kirsten Westh, HK/Kommunal.
Tilforordnede:
Kommunernes Skolebiblioteksforening: Karin Gaardsted, udviklingschef, Jens Ingolf Nørgaard, formand.

Medlemskontingent:
For kommuner beregnes kontingentet efter en skala, udregnet på grundlag af kommunens indbyggertal.
For institutioner, foreninger m.v.: kr. 735.
For enkeltpersoner: kr. 300.

Udgivelser:
Medlemsblad: Danmarks Biblioteker, 8 nr. pr. år.
Biblioteksvejviser, årligt.

Amtsforeninger, Danmarks Biblioteksforening:

Biblioteksforeningen for Storkøbenhavn

The Danish Library Association. Section: Greater Copenhagen.
Gentofte Bibliotekerne, Ahlmanns Allé 6, 2900 Hellerup.
Telefon: 39 48 75 01.
Telefax: 39 48 75 07.
Formand: Kulturudvalgsmedlem Peder Ellegaard Larsen, Albertslund.
Sekretær: Kultur- og Bibliotekschef Lone Gladbo, Gentofte Bibliotekerne.
E-post: lg@gentofte.bibnet.dk

Biblioteksforeningen i Vejle Amt

The Danish Library Association. Section: Vejle.
Hedensted Bibliotek, Østerbrogade 26, 8722 Hedensted.
Telefon: 75 89 16 66.
Telefax: 75 89 01 81.
E-post: bbi@hedenstedbib.dk

Hjemmeside: www.vejlebib.dk/biblioteksforening
Formand: Kulturudvalgsmedlem Jessie Mogensen, Horsens.
Sekretær: Biblioteksleder Britta Bitsch, Hedensted.

Biblioteksforeningen Århus Amt
The Danish Library Association. Section: Århus.
Århus Kommunes Biblioteker,
Møllegade 1, 8000 Århus C.
Telefon: 89 40 92 00.
Telefax: 89 40 93 93.
E-post: hapel@bib.aarhus.dk
Hjemmeside: www.aakb.dk/sw1433.asp
Formand: Kulturudvalgsmedlem Karl Aage Madsen, Hinnerup.
Sekretær: Stadsbibliotekar Rolf Hapel.

Bornholms Biblioteksforening
The Danish Library Association. Section: Bornholm.
Svaneke Bibliotek, Borgergade 4,
3740 Svaneke.
Telefon: 56 49 60 75.
Telefax: 56 49 60 75.
E-post: svanekebibliotek@brk.dk
Formand: Per Dybdahl, Nexø.
Sekretær: Bibliotekar Niels Larsen, Svaneke.

Frederiksborg Amts Biblioteksforening
The Danish Library Association. Section: Frederiksborg.
Allerød Biblioteker, Skovensvej 4,
3450 Allerød.
Telefon: 48 10 40 10.
Telefax: 48 10 40 11.
E-post: alleroed.bibliotek@alleroed.dk
Formand: Byrådsmedlem Finn Vester, Frederikssund.
Sekretær: Bibliotekschef Anette Aalund, Allerød Biblioteker.

Fyns Biblioteksforening
The Danish Library Association. Section: Fyn.
Odense Centralbibliotek,
Østre Stationsvej 15, 5000 Odense C.
Telefon: 65 51 44 06.
E-post: pmm@odense.dk / dbfyn@fynbib.dk
Hjemmeside: www.dbfyn.fynbib.dk
Formand: Rådmand Jørgen Lund, Odense.
Sekretær: Stadsbibliotekar Lene Byrialsen.

Nordjyllands Amts Biblioteksforening
The Danish Library Association. Section: Nordjylland.
Det nordjyske Landsbibliotek,
Rendsburggade 2, 9000 Aalborg.
Telefon: 99 31 44 35.
Telefax: 99 31 44 33.
E-post: boel@njl.dk
Hjemmeside: www.njl.dk/nab/home.html
Formand: Rådmand for Skole- og Kulturforvaltningen Nils Bell, Aalborg.
Sekretær: Stadsbibliotekar Bodil Have, Aalborg.

Ribe Amts Biblioteksforening
The Danish Library Association. Section: Ribe.
Centralbiblioteket i Esbjerg, Esbjerg Kommune,
Nørregade 19, 6701 Esbjerg.
Telefon: 76 16 20 00.
Telefax: 76 16 20 01.
E-post: biblio@esbjergkommune.dk
Hjemmeside: www.esbjergkommune.dk/biblioteker
Formand: Byrådsmedlem Lisbeth Rosendahl, Varde.
Sekretær: Teamleder Kurt Lund.

Ringkøbing Amts Biblioteksforening
The Danish Library Association. Section: Ringkøbing.
Skjern Bibliotek, Engtoften 1, Postbox 204,
6900 Skjern.
Telefon: 97 35 20 00.
Telefax: 97 35 20 07.
E-post: biblioteket@skjern.dk
Hjemmeside: www.skjernbib.dk/rab.html
Formand: Kulturudvalgsmedlem Mads Vendelbo, Skjern.
Sekretær: Overbibliotekar Ritta Degn Olesen, Skjern.

Roskilde Amts Biblioteksforening
The Danish Library Association. Section: Roskilde.
Roskilde Bibliotek, Postboks 229,
4000 Roskilde.
Telefon: 46 31 50 00.
Telefax: 46 31 50 13.
E-post: adm@roskildebib.dk
Hjemmeside: www.roskildebib.dk
Formand: Formand for Kulturudvalget Jette Kristensen, Roskilde.
Sekretær: Leder af CB-enheden Hans Michelsen, Roskilde Bibliotek.

Storstrøms Amts Biblioteksforening
The Danish Library Association. Section: Storstrøm.
Centralbiblioteket, Rosenvænget 17,
4800 Nykøbing F.
Telefon: 54 84 62 00.
Telefax: 54 84 62 10.
E-post: nyfac@nyk-f-kom.dk
Hjemmeside: www.nyfac.dk
Formand: Byrådsmedlem Rita Paldrup, Nykøbing F.
Sekretær: Stadsbibliotekar Lone Garkier, Nykøbing F.

Sønderjysk Biblioteksforum
The Danish Library Association. Section: Sønderjylland.
c/o Det Sønderjyske Landsbibliotek,
Haderslevvej 3, 6200 Aabenraa
Telefon: 73 63 36 00.
E-post: phn@dslbibl.dk
Hjemmeside: www.dslbibl.dk/forum-forside.htm
Formand: Byrådsmedlem Villy Jakobsen, Lundtoft.
Sekretær: Overbibliotekar Pia Henriette Neidhardt, Aabenraa.

Vestsjællands Amts Biblioteksforening
The Danish Library Association. Section: Vestsjælland.
Slagelse Centralbibliotek, Stenstuegade 3,
4200 Slagelse.
Telefon: 58 55 39 00.
Telefax: 58 55 39 05.
E-post: vab@scb.dk
Hjemmeside: www.slagelsebib.dk/vab
Formand: Kulturudvalgsmedlem Svend Aage Christiansen, Slagelse.
Sekretær: Fuldmægtig Erna Reutzer, Slagelse Centralbibliotek.
Telefon: 58 55 39 10.

Viborg Amts Biblioteksforening
The Danish Library Association. Section: Viborg.
Skive Bibliotek, Asylgade 5D, 7800 Skive.
Telefon: 97 52 33 88.
Telefax: 97 52 21 40.
E-post: emc@skivekommune.dk
Hjemmeside: www.thisted-bibliotek.dk
Formand: Byrådsmedlem Klaus Keller, Viborg.
Sekretær: Stadsbibliotekar Esben Møller Christensen, Skive.

Danmarks Biblioteksskole
Royal School of Library and Information Science, Denmark
Birketinget 6, 2300 København S.
Telefon: 32 58 60 66.
Telefax: 32 84 02 01.
E-post: db@db.dk
Hjemmeside: www.db.dk
Postgiro: 7 10 22 67.
Leder: Rektor Leif Lørring.

Danmarks Biblioteksskole, Aalborg, Sohngårdsholmsvej 2, 9000 Aalborg.
Telefon: 98 15 79 22.
Telefax: 98 15 10 42.
E-post: dbaa@db.dk
Hjemmeside: www.db.dk
Postgiro: 8 23 95 84.
Prorektor: Leif Emerek.
Afdelingsleder: Klaus Aastrup.

Skolerådet er biblioteksskolens øverste kollegiale organ og består af 1 formand og 14 medlemmer: 2 udefra kommende repræsentanter som udpeges af hhv. Kulturministeriet og Kulturministeriets Forskningsudvalg; 6 repræsentanter for lærergruppen; 3 repræsentanter for de studerende; 3 repræsentanter for det teknisk-administrative personale.

Medlemmer: Rektor Leif Lørring (formand), stud.bach. Tina Alexander Jensen, bibliotekar Allan Dideriksen, lektor Hans Elbeshausen, stud.bach. Pernille Glibtrup, Aalborg, forskningsprofessor Peter Ingwersen, lektor Haakon Lund, afdelingsleder Birgitte Læsøe, lektor Hans Jørn Nielsen, Aalborg, ass.fagleder Marianne Lykke Nielsen, Aalborg, lektor Casper Hvenegaard Rasmussen, IT-konsulent Lisbeth Ramsing Lund, Aalborg, stud.bach. Mikkel Fabritius Sørensen, udpeget af Kulturministeriet: Chefkonsulent Bente Melbye, Dansk Industri, udpeget af Kulturministeriets Forskningsudvalg: Vakant.

Institut for Kultur og Medier: Institutleder Leif Emerek, herunder Center for Kulturpolitiske studier: Dorte Skot-Hansen.
Institut for Informationsstudier: Institutleder Mona Madsen.
Institut for Biblioteksudvikling: Institutleder Carl Gustav Johannsen.
Overbibliotekar Ivar A.L. Hoel.
(Om biblioteket i øvrigt: Se Danmarks Biblioteksskoles Bibliotek).

Uddannelsesrådet, som er nedsat af kulturministeren, har til formål at rådgive biblioteksskolen og ministeren om principielle spørgsmål vedr. skolens virksomhed.

Repræsentanter: For biblioteksskolen: Rektor Leif Lørring (formand), lektor Marianne Hummelshøj Holm, Aalborg, institutleder Carl Gustav Johannsen, overassistent Tove Rahmberg, Aalborg, centerleder Dorte Skot-Hansen, assistent Helle Skaaning, adjunkt Birger Larsen, stud. bach. Johnny Vinther Jensen, Aalborg, stud.bach. Malte Harrishøj Larsen.
For Biblioteksstyrelsen: Direktør Jens Thorhauge.
For Biblioteksrådet: Direktør Erland Kolding Nielsen.
For Folkebiblioteklederne (Biblioteksledernes Forening): Biblioteksleder Michel Steen-Hansen.
For DFID – Dansk Forening for Information og Dokumentation: Kontorchef Per Knudsen.
For Danmarks Biblioteksforening: Ledende voksenbibliotekar Carsten Nicolaisen.
For Danmarks Forskningsbiblioteksforening: Planlægningschef Claus Vesterager Pedersen.
For Amtsrådsforeningen i Danmark: Amtscenterchef John Jørgensen.
For Kommunernes Landsforening: Stadsbibliotekar Bjørn Ulrik Larsen.
For Københavns og Frederiksberg Kommuner: Stadsbibliotekar Anne Møller-Rasmussen.
For Dansk Arbejdsgiverforening/Industrirådet: Arkivar/bibliotekar Ulla Nymand.
For Bibliotekarforbundet: Cand.scient.bibl. Pernille Drost.
For HK: Kirsten Westh.

Danmarks Forskningsbiblioteksforening (DF)

Danish Research Library Association.
DF-Sekretariatet, Att.: Hanne Dahl,
c/o Statsbiblioteket,
Universitetsparken, 8000 Århus C.
Telefon: 89 46 22 07.
Telefax: 89 46 22 20.
E-post: df@statsbiblioteket.dk
Hjemmeside: www.dfdf.dk
Postgiro: 5 34 84 63.
Foreningen, der består af medlemmerne af to valggrupper: personlige medlemmer i Foreningen af Medarbejdere ved Danmarks Forskningsbiblioteker og institutionelle medlemmer i Sammenslutningen af Danmarks Forskningsbiblioteker samt associerede medlemmer, virker til fremme af initiativer til gavn for forskningsbibliotekerne og det samlede biblioteksvæsen og udgør et forum for drøftelse og behandling af biblioteksfaglige og bibliotekspolitiske emner. Foreningen tilstræber nært samarbejde med andre biblioteksorganisationer og beslægtede organisationer, såvel danske som udenlandske.

Bestyrelse:
Bestyrelsen består af bestyrelserne for Foreningen af Medarbejdere ved Danmarks Forskningsbiblioteker og Sammenslutningen af Danmarks Forskningsbiblioteker.
Formand: Overbibliotekar Niels Henrik Gylstorff, Aalborg Universitetsbibliotek. Næstformand: Bibliotekar Lene Stampe Mortensen, Danmarks Veterinær- og Jordbrugsbibliotek. Kasserer: Overbibliotekar René Steffensen, Kunstakademiets Arkitektskoles Bibliotek. Biblioteksleder Susanne Dalsgaard Krag, Det Teologiske Fakultets Bibliotek, Aarhus Universitet. Bibliotekschef Karen Grundvad Kvist, Det Administrative Bibliotek, chefkonsulent Gitte Larsen, Danmarks Biblioteksskole, planlægningschef Claus Vesterager Pedersen, Roskilde Universitetsbibliotek, bibliotekar Adrian Price, Danmarks Veterinær- og Jordbrugsbibliotek.
Medlemskontingent: For associerede medlemmer: 250 kr. for foreninger, 500 kr. for institutioner, se i øvrigt FMDF og SDF. Tidsskrift: DF-revy.

Danmarks Skolebibliotekarer

The Danish Association of School Librarians.
Vesterende 3, 6280 Højer.
Telefon: 74 78 28 05.
E-post: ccr@rasmussen.tdcadsl.dk
Som medlemmer optages lærere, der, hvis de er berettiget til det, er medlemmer af Danmarks Lærerforening og som arbejder ved skolebiblioteker, pædagogiske servicecentre, læringscentre, amtscentre og pædagogiske centraler. Der er oprettet lokalforeninger i alle amter plus København og Frederiksberg kommuner. Som faglig forening har Danmarks Skolebibliotekarer nært samarbejde med Danmarks Lærerforening og Kommunernes Skolebiblioteksforening. På nordisk plan fungerer forenin-

gen gennem Nordisk Skolebibliotekarforening.

Landsstyrelse: Ledende skolebibliotekar C.C. Rasmussen (formand), skolebibliotekar Kirsten Andersen, skolebibliotekskonsulent Helle Thygesen, skolebibliotekskonsulent Kirsten Folkersen, skolebibliotekskonsulent Sonja Pedersen, pædagogisk konsulent Carl Erik Christensen, skolebibliotekar Bjarne Thostrup, skolebibliotekar Hans Poul Hermansen, skolebibliotekar Karen Odgaard, skolebibliotekar Jørgen Kristensen (valgt af Københavns kommune).

Tidsskrift: Skolebiblioteket.

Dansk BiblioteksCenter A/S (DBC)
Danish Library Centre A/S.
Tempovej 7-11, 2750 Ballerup.
Telefon: 44 86 77 77.
Telefax: 44 86 78 91.
E-post: dbc@dbc.dk
Hjemmeside: www.dbc.dk
Selskabet har til formål at tilbyde bibliografisk og anden informationsservice samt tilhørende systemer til alle bibliotekstyper.
Direktion: Adm. direktør Mogens Brabrand Jensen.

Bestyrelse: Borgmester Jørn Lehmann Petersen, Broager (formand), direktør Jens Thorhauge, Biblioteksstyrelsen (næstformand), medlem af Kultur- og Fritidsudvalget Hellen Hedeman, København, direktør Per Hedeman, Gyldendal, byrådsmedlem Else Købstrup, Hjørring, borgmester Signe Bartel, Fakse, overbibliotekar Niels Senius Clausen, Roskilde Universitetsbibliotek, bibliotekar Anders Ravn, bibliotekar Hanne Lydom Thomsen, overassistent Birgit Sjørslev, driftsassistent Bo Rolfsen Nissen.

Dansk Bibliotekshistorisk Selskab
The Danish Society for Library History.
c/o Danmarks Biblioteksskole,
Birketinget 6, 2300 København S.
Telefon: 32 58 60 66.
Telefax: 32 84 02 01.
E-post: oh@db.dk
Formål: At udbrede kendskab til og at styrke interessen både uden for og inden for bibliotekernes egen kreds for den særlige gren af kulturhistorien, som knytter sig til folkeoplysning og biblioteksvæsen; at fremme den bibliotekshistoriske forskning, såvel for så vidt den angår selve biblioteksvæsenet som dets enkelte institutioner; samt at tilskynde til indsamling og bevaring af bibliotekshistorisk materiale. Selskabet udgiver publikationer og afholder medlemsmøder med foredrag og biblioteksbesøg.

Bestyrelse: Cand.polit. Ole Harbo (formand), overbibliotekar Bente Kaspersen (næstformand, redaktør af nyhedsbrev), tidl. afdelingsbibliotekar Susanne Bøggild (sekretær), tidl. stadsbibliotekar Johannes Balslev (kasserer), overbibliotekar Steen Bille Larsen (redaktør af Bibliotekshistorie), udviklingschef Andrew Cranfield (redaktør af hjemmeside), ph.d.stud. Laura Skovrig.
Postgiro: 1785141.
Kontingent pr. år: 300 kr. for institutioner, 150 kr. for personlige medlemmer, dog 100 kr. for pensionister, studerende og ledige.
Skriftrække: Bibliotekshistorie.

Dansk Forening for Information og Dokumentation
Danish Association for Information and Documentation.
c/o Karen Prehn, Institut for Statskundskab, Århus Universitet,
8000 Århus C.
Telefon: 89 42 12 49.
E-post: dfid@dfid.dk
Hjemmeside: www.dfid.dk
Postgiro: 6 47 06 02.
Foreningens formål er at fremme viden og aktiviteter inden for information og dokumentation, herunder at give mulighed for erfaringsudveksling mellem medlemmerne.
Formand: Janette Flatman.

Bestyrelse: Janette Flatman, informationsspecialist, (formand), Karen Prehn, afdelingsleder, Institut for Statskundskab, Aarhus Universitet (næstformand), Susanne Bindslev, informationsspecialist, Navigo Systems A/S, Karen Bonnis, redaktionsmedarbejder, IT- og Telestyrelsen, Adam Bindslev, pædagogisk konsulent, KnowIT, Michael Funch, informationsspecialist, Den amerikanske Ambassade, Marianne Hummelshøj, lektor, Danmarks Biblioteksskole, Anne Marie Vestergaard, bibliotekar, Bech-Bruun Dragsted (kasserer).

Kontingent: Personlige medlemmer: 220 kr. årligt, firmamedlemmer 1.350 kr. årligt.
Udsender Informationsspecialisten.

Dansk ISBN-Kontor

The Danish ISBN Agency.
Dansk BiblioteksCenter as, Tempovej 7-11, 2750 Ballerup.
Telefon: 44 86 77 41.
Telefax: 44 86 78 53.
E-post: isbn@dbc.dk
Hjemmeside: www.isbn-kontoret.dk
Formål: Administration af ISBN-systemet (international standardbognummerering) i Danmark med henblik på tildeling, registrering og publicering af korrekte numre til entydig identifikation af bøger og elektronisk lagrede publikationer.
Endvidere registrering af adresser på de tilmeldte forlag.
Publikation: ISBN-vejledning: regler for tildeling af internationalt standardbognummer.
Leder: Lone Olsen.

Dansk ISMN-Kontor

The Danish ISMN Agency.
(International Standard Music Number).
Det Kongelige Bibliotek/Musikafdelingen, Postbox 2149, 1016 København K
Telefon: 33 47 44 75.
Telefax: 33 47 47 10.
E-post: sus@kb.dk
Homepage: www.kb.dk
Leder: Afdelingsbibliotekar Susanne Sugar.

ISMN identificerer trykte musikalier (noder) uanset om de er til salg, leje eller til gratis distribution og uanset om det drejer sig om et partitur, en stemme eller en del af et multimediesæt.
Det internationale agentur er ansvarlig for vedligeholdelsen af ISMN systemet, dets standard og anvendelse. De nationale/regionale centre sørger for tildelingen af forlags-numre.

Dansk Lokalbibliografisk Udvalg

Danish Committee on Local Bibliography.
Statsbiblioteket, Universitetsparken, 8000 Århus C.
Telefon: 89 46 20 22
Telefax: 89 46 22 20.
E-post: hin@statsbiblioteket.dk
Hjemmeside: www.lokallit.dk
Dansk Lokalbibliografisk Udvalg.
Formål: Udvalget er folkebibliotekernes rådgivende og initiativskabende udvalg på det lokalbibliografiske område. Udvalget fungerer på det lokalbibliografiske område som kontaktled mellem biblioteker, andre instanser med lokalbibliografiske interesser og Biblioteksstyrelsen. Udvalget skal løbende have overblik over den lokalbibliografiske situation og vejlede de involverede institutioner om lokalbibliografien.
Udvalget skal i denne funktion:
- Være rådgivende og koordinerende i forhold til det lokalbibliografiske arbejde i amterne.
- Virke for igangsættelse af lokalbibliografiske initiativer i de egne af landet, der endnu er uden lokalbibliografi, idet målet er, at der etableres en lokalbibliografisk registrering i alle amter.
- Samtidig skal udvalget arbejde for, at de allerede foretagne lokalbibliografiske registreringer i bogform eller elektronisk form følges op med en løbende ajourføring.
- Endvidere skal udvalget arbejde for, at de foretagne lokalbibliografiske registreringer præsenteres som en helhed, f.eks. via en fælles hjemmeside.
- Ligeledes skal udvalget arbejde for, at de udgivne trykte lokalbibliografier konverteres til elektronisk form og indgår i den samlede præsentation af lokalbibliografiske data.
- Endelig skal udvalget arbejde for, at en systematisk registrering af kommunale og amtskommunale publikationer sker inden for rammerne af Dansk Lokalbibliografi.

Udvalget har ansvaret for anbefaling af standarder, normer og arbejdsmetoder over for Biblioteksstyrelsen og over for lokalredaktionerne for Dansk Lokalbibliografi; både med hensyn til tilrettelæggelse af det praktiske registreringsarbejde og med henblik på koordinering med anden lokalbibliografisk registrering.
Medlemmer: Kulturchef Lars Munkøe, Viborg (formand), bibliotekar Ruth Hedegaard, Vendsyssel Historiske Museum, bibliotekschef Margrete Haugen, Helsingør, bibliotekar Eva Stennicke, Helsingør, forskningschef John T. Lauridsen, Det Kongelige Bibliotek, Elsebeth Ib, Dansk Historisk Fællesråd, førstebibliotekar Eva Fønss-Jørgensen, Statsbiblioteket, bibliotekar Tove Michelsen, Det Nordjyske Landsbibliotek, bibliografisk konsulent Erik Thorlund Jepsen, Biblioteksstyrelsen,

seniorrådgiver Hans Jørgen Hinrup, Statsbiblioteket (sekretær).

Dansk Musikbiblioteksforening (DMBF). Dansk sektion af IAML/AIBM
Danish Branch of the International Association of Music Libraries, Archives and Documentation Centres, IAML.
Nordjysk Musikkonservatorium,
Ryesgade 52, 9000 Aalborg.
Telefon: 33 47 43 16.
Telefax: 33 47 47 10.
E-post: dmbf@kb.dk
Hjemmeside: www.dmbf.nu
Formål: At fremme og støtte arbejdet med musik i biblioteker, arkiver og dokumentationscentre, samt at styrke det nationale og internationale samarbejde mellem personer og institutioner inden for musikbiblioteksvæsen, arkiv- og dokumentationstjeneste vedr. musik, musikforskning og musikpædagogik.

Bestyrelse: Ole Bisbjerg (formand), Kirsten Husted (næstformand), Erling Dujardin, kasserer, Jane Mariegaard (webmaster, sekretær), Kirsten Voss-Eliasson (musikbib-redaktør, vicepræsident i IAML), Tove Lohsien (musikbib-redaktør), Marianne Ljungberg, Mette Fersum.

Kontingenter:
Fuldt medlemskab, institutioner, inkl. MusikBib og Fontes kr. 525.
Dansk Medlemskab, institutioner, inkl. MusikBib kr. 250.
Fuldt medlemskab, personer, inkl. MusikBib og Fontes kr. 275.
Dansk medlemskab, personer, inkl. MusikBib kr. 175.
Dansk medlemskab, studerende ved Danmarks Biblioteksskole, inkl. MusikBib kr. 125.

DBCs Fagråd
Dansk BiblioteksCenter as, Tempovej 7-11,
2750 Ballerup.
Telefon: 44 86 77 77.
Telefax: 44 86 78 91.
E-post: dbc@dbc.dk
Formål: DBCs Fagråd udgør et forum for dialog om Dansk BiblioteksCenter A/S' prioriteringer og dispositioner. Fagrådet er rådgivende i forhold til DBCs bestyrelse.
Fagrådet får forelagt det strategiske grundlag for DBCs virksomhedsstyring til behandling forud for udarbejdelse af indstilling til DBCs bestyrelse herom. Materialet omfatter DBCs årlige virksomhedsstrategi samt de årlige forretningsplaner for data- og netdivisionerne – samt de kvartalsvise opfølgningsrapporter på dette plangrundlag. Fagrådet behandler endvidere forslag til udviklingsplan for DanBib og for bibliotek.dk forud for disse planers godkendelse i hhv. DBCs bestyrelse og Biblioteksstyrelsen. Fagrådet kan drøfte andre spørgsmål, der ønskes taget op af et medlem af rådet eller henvises til rådet af DBCs bestyrelse.

Medlemmer: Adm. direktør Mogens Brabrand Jensen (formand), bibliotekschef Jørgen Bartholdy, Skanderborg Bibliotek – indstillet af Biblioteksslederforeningen, stadsbibliotekar Bodil Have, Biblioteksslederforeningen, bibliotekschef Mogens Vestergaard, kredsen af central-bibliotekschefer, overbibliotekar Niels-Henrik Gylstorff, Danmarks Forskningsbiblioteksforening, centerleder Frede Mørch, Forskningsbibliotekernes Chefkollegium, bibliotekschef Karen G. Kvist, Lederforum for Special- og Forskningsbiblioteker, Leif Andresen (observatør), Biblioteksstyrelsen, Bjarne Thostrup, Danmarks Skolebibliotekarer, Hans Ove Krebs, Kontaktudvalget for Amtscentre.

Fra DBC iøvrigt: Salgsdirektør Heddi Mortensen, it- og udviklingsdirektør Bo Harder Weymann og divisionsdirektør Per Mogens Petersen.

Foreningen de kommunale bibliotekers nettjenester (FKBN)
Vejle Bibliotek, att.: formanden Morten Fogh,
Willy Sørensens Plads 1,
7100 Vejle.
Telefon: 76 43 11 50/75 82 32 00.
Telefax: 75 82 32 13.
E-post: fogh@vejlebib.dk
Hjemmeside: www.fkbn.dk
Formål:
Foreningens formål er
- at virke for fremme af udviklingen af de kommunale bibliotekers nettjenester
- at repræsentere de kommunale biblioteker som deltager i nettjenester i sager af fælles interesse

– at repræsentere nettjenesterne over for tredjepart
– at koordinere aktiviteterne og indholdet i nettjenesterne i fornødent omfang.

Bestyrelse:
Stadsbibliotekar Peter Birk, Silkeborg, stadsbibliotekar Morten Fogh (formand), Vejle, kultur- og bibliotekschef Lone Gladbo, Gentofte, stadsbibliotekar Rolf Hapel, Århus, stadsbibliotekar Jens Ingemann Larsen, København, bibliotekschef Jan Østergaard Bertelsen, stadsbibliotekar Sys Sigurd (suppleant).

Forskningsbibliotekarernes Samråd (FS)

The Council of Research Librarians.
Dansk Magisterforenings Biblioteksssektion, v/Tommy Lorichs Hansen,
Nimbusparken, 2000 Frederiksberg.
Telefon: 38 15 66 00.
Telefax: 38 15 66 66.
E-post: dm@magister.dk
Kontaktorgan for forskningsbibliotekarer og andre akademisk uddannede, organiseret i primærorganisationer under Akademikernes Centralorganisation, beskæftiget med biblioteks- og dokumentationsarbejde og ansat ved videnskabelige og faglige biblioteker eller Danmarks Biblioteksskole.
Formål: Varetagelse af forskningsbibliotekarernes fælles videnskabelige og faglige interesser og repræsentation af dem i sådanne anliggender over for bibliotekernes centrale instanser og andre offentlige organer.

Samrådet består af indtil 12 ordinære medlemmer. Sammensætning pr. 1.7.2004.
Formand: Erik Alstrup, Dansk Magisterforening (fung.). Medlemmer: Flemming Gorm Andersen, Dansk Magisterforening, Nils Bredsdorff, Dansk Magisterforening, Hans Jørgen Hinrup, Dansk Magisterforening.

Forskningsbibliotekernes Chefkollegium (FC)

The Conference of Directors of Research Libraries.
Handelshøjskolens Bibliotek, att.: Direktør Michael Cotta-Schønberg,
Solbjerg Plads 3, 2000 Frederiksberg.
Telefon: 38 15 37 02.
Telefax: 38 15 36 63.
E-post: fc@cbs.dk
Formål: FC har til opgave at koordinere sit arbejde og bibliotekspolitiske initiativer med andre bibliotekspolitiske instanser.

Formandskab: Michael Cotta-Schønberg (formand), Svend Larsen, Søren Carlsen.

FC består af 12 medlemmer, der repræsenterer følgende institutioner: Danmarks Natur- og Lægevidenskabelige Bibliotek, Danmarks Pædagogiske Bibliotek, Danmarks Tekniske Universitet, Danmarks Veterinær- og Jordbrugsbibliotek, Handelshøjskolens Bibliotek & IT-Service, København, Handelshøjskolens Bibliotek, Århus, Det Kongelige Bibliotek, Syddansk Universitetsbibliotek, Risø Bibliotek, Roskilde Universitetsbibliotek, Statsbiblioteket, Aalborg Universitetsbibliotek.

HK/KOMMUNALs biblioteksudvalg

Weidekampsgade 8, Postboks 470,
0900 København C.
Telefon: 33 30 43 43.
Telefax: 33 30 44 49.
E-post: 44MS@hk.dk
Hjemmeside: www.lyspennen.dk
Formål: HK/KOMMUNALs biblioteksudvalg blev nedsat i 1974 af HK/KOMMUNALs bestyrelse til at varetage de faglige interesser for HK-personalet ved landets amts- og primærkommunale biblioteker.

Udvalgets sammensætning: Formand Charlotte Rasmussen, Glostrup Bibliotek, næstformand Kirsten Westh, Albertslund Bibliotek, Gitte Gregersen, Stadsbiblioteket i Lyngby, Helle H. Poulsen, Nyborg Bibliotek, Rikke T. Villadsen, Aars Bibliotek, Pai Almind, Valby Bibliotek (observatør Københavns Kommunal Forening).
Tilknyttet udvalget: Leif P. Jørgensen, Slagelse Centralbibliotek.
Faglig sekretær for udvalget: Merete Skovgaard.

HK/STAT Danmark

TR-kollegiet for De Statslige Biblioteker og Arkiver, Weidekampsgade 9, Postboks 470,
0900 København C.
Telefon: 33 30 42 68.
Telefax: 33 30 42 22.
Kontaktperson i HK/STAT for TR-kollegiet: Jens Lethan,
e-post: 44jal@hk.dk
Formål: Tillidsrepræsentantkollegiet for De Statslige Biblioteker og Arkiver varetager

de faglige forhold for kontorpersonale og biblioteksassistenter ved statens biblioteker.

Arbejdsudvalgets sammensætning:
Jonna Vestergaard, formand, Aalborg Universitetsbibliotek, Hanne Pedersen, næstformand, Roskilde Universitetsbibliotek, Hans Hebsgaard Andersen, Statsbiblioteket i Århus, Roland Teckemeier, Handelshøjskolens Bibliotek, København, Eva Hallund, Aalborg Universitetsbibliotek, John Bison, Landsarkivet for Sjælland.

IBBY, International Board on Books for Young People

Selskabet for børnelitteratur, IBBY Danmark, c/o Skovlunde Bibliotek, Att.: Jan Tøth,
Bybjergvej 8, 2740 Skovlunde.
Telefon: 44 77 25 77 (formand).
Telefax: 44 77 27 99.
E-post: jantoeth@hotmail.com
Hjemmeside: www.ibby.dk
Formål – internationalt: at fremme international forståelse gennem børnelitteraturen, at støtte udgivelsen af kvalitetsbøger for børn, især i udviklingslandene, at støtte uddannelse og forskning i børnelitteratur.
Formål – nationalt: at udgøre et forum for alle, der beskæftiger sig med børne- og ungdomslitteratur, at fungere som rådgivende organ i spørgsmål om børnelitteratur og -kultur, at samarbejde med nationale og internationale organisationer og institutioner, der beskæftiger sig med børne- og ungdomslitteratur, at arrangere konferencer, udstillinger, møder, paneldiskussioner, formidle kontakt til tilsvarende i udlandet samt indstille børnebogsforfattere og illustratorer til danske og udenlandske priser og udstillinger.

Bestyrelse 2004-2005:
Børnebibliotekar Jan Tøth (formand), forlagsredaktør Nanna Gyldenkærne (næstformand), boghandler Lizzie Auervig (kasserer), oversætter Kina Bodenhoff, illustrator Lilian Brøgger, forfatter Bjarne Dalsgaard Svendsen, skolebibliotekskonsulent Hanne Heiselberg, forlægger Vagn Plenge og anmelder Jens Raahauge.

Medlemskontingent: Foreninger og institutioner: kr. 600 årligt. Personlige medlemmer: kr. 200 årligt. Studerende og pensionister: kr. 150 årligt.

Tidsskrifter:
Nationalt: Klods-Hans-blade – 4 gange årligt.
Nordisk: Nordisk Blad 1 gang årligt på skift mellem de nordiske lande.
Internationalt: BookBird – 4 gange årligt.

ISSN Danmark – Nationalt Center for International Standard Serial Number

ISSN Denmark – National Centre for the International Standard Serial Number.
Det Kongelige Bibliotek, Postbox 2149,
DK-1016 København K.
Telefon: 33 47 44 58 eller 33 47 44 59.
Telefax: 33 12 18 76.
E-post: issn@kb.dk
Hjemmeside: www.kb.dk/kb/dept/nbo/da/tjenester/issn
Leder: Afdelingsbibliotekar Esther Skaarup.
Foretager bibliografisk registrering af i Danmark udgivne periodica til Det Kongelige Biblioteks database REX og den internationale ISSN-database, som er indlagt i DANBIB. Administrerer standardperiodicanummereringen i Danmark.

IT- og Telestyrelsen (ITST)

National IT and Telecom Agency (NITA).
Holsteinsgade 63, 2100 København Ø.
Telefon: 35 45 00 00.
18 81 (Statens oplysning og publikationer).
Telefax: 34 45 00 10.
E-post: itst@itst.dk
Hjemmeside: www.itst.dk
IT- og Telestyrelsen er en statsvirksomhed under Ministeriet for Videnskab, Teknologi og Udvikling. Styrelsens hovedopgave er at udvikle og gennemføre initiativer inden for de centrale områder af regeringens it-politiske strategi, og aktivt medvirke til at skabe de bedst mulige rammebetingelser for, at borgere, virksomheder og den offentlige sektor kan realisere netværkssamfundet. IT- og Telestyrelsen arbejder for at skabe en bedre kommunikation mellem det offentlige og samfundet. Det sker gennem elektroniske og trykte medier, som gør det lettere at få klar besked og finde rundt i det offentlige. Det sker ved formidling af offentlige publikationer. Og det sker ved rådgivning om bedre sprog- og informationsindsats i forhold til borgerne.
Leder: Direktør Jørgen Abild Andersen.

Katalogdataudvalget
The Danish Catalogue Committee
Opdraggiver: Biblioteksstyrelsen.
Sekretariat: Biblioteksstyrelsen.
Nyhavn 31 E, 1051 København K.
Telefon: 33 73 33 73.
Telefax: 33 73 33 72.
E-post: bs@bs.dk
Udvalget behandler spørgsmål vedr. data i kataloger, emne- og klassifikationsdata, lokale og nationale kataloger. Katalogdataudvalget er rådgivende i forbindelse med den løbende revison af katalogiseringsreglerne og DanMARC2.
Udvalget nedsætter arbejdsgrupper efter behov. I øjeblikket arbejdes der bl.a. med at tilpasse DanMARC2 til internationale forhold samt at modernisere "Praksisregler for søgeveje".
Medlemmer: Forskningsbibliotekar Anita Sørensen, Handelshøjskolens Bibliotek i København (formand), sektionsleder Hanne Balslev, Det Kongelige Bibliotek, skolebibliotekar Niels Møller, Skolebibliotekarforeningen, afdelingsbibliotekar Henriette Fog, (næstformand) Danmarks Natur- og Lægevidenskabelige Bibliotek, lektor Henning Grauballe, Danmarks Biblioteksskole, bibliotekar Mona Brügge-Nielsen, Det nordjyske Landsbibliotek, bibliografisk konsulent, Jytte Hansen, Dansk BiblioteksCenter, bibliotekar Tine Vind, Ballerup Bibliotekerne, bibliografisk konsulent Erik Thorlund Jepsen, Biblioteksstyrelsen.
Biblioteksstyrelsen varetager sekretariatsfunktionen.
E-post: etj@bs.dk
Telefon: 33 73 33 50.

KL Kommunernes Landsforening
Weidekampsgade 10, Postboks 3370,
2300 København S.
Telefon: 33 70 33 70.
Telefax: 33 70 33 71.
E-post: kl@kl.dk
Hjemmeside: www.kl.dk
Formand: Borgmester Ejgil W. Rasmussen, Gedved.
Administrerende direktør: Peter Gorm Hansen.
Børne- og kulturudvalget: Borgmester Jørgen Arnam-Olsen, Gørlev, borgmester Bjørn Dahl, Roskilde (formand), borgmester Steen Dahlstrøm, Middelfart, rådmand Flemming Knudsen, Århus (næstformand), borgmester Thomas Thors, Bornholms Regions Kommune, borgmester Hans Toft, Gentofte, borgmester Erik Nielsen, Rødovre, borgmester Viggo Nielsen, Skjern, kommunalbestyrelsesmedlem Holger Gorm Petersen, Egtved.
Sekretær: Kontorchef Jonatan Schloss.

Udvalgets faglige områder omfatter folkeskolen, andre skoleformer for børn og unge, sociale spørgsmål for børn og unge, biblioteker, folkeoplysning, idræt, andre fritidsaktiviteter, kultur, børne- og ungdomsområdet.
Børne- og kulturudvalget rådgiver og afgiver indstilling til KL's bestyrelse.

Kommunernes Skolebiblioteksforening
The Municipal Association of School Libraries.
Krimsvej 29 B, 1., 2300 København S.
Telefon: 33 11 13 91.
Telefax: 33 11 13 90.
E-post: ksbf@ksbf.dk
Hjemmeside: www.ksbf.dk
Postgiro: 7 00 96 82.
Kommunernes Skolebiblioteksforening er en kommunalpolitisk landsforening repræsenteret ved de medlemmer af kommunalbestyrelsen, kommunen udpeger samt de politisk udpegede medlemmer af skolebiblioteksudvalget i kommunen.
Øvrige repræsentanter for en kommunes medlemskab er kommunes forældrevalgte skolebestyrelsesmedlemmer, forvaltningschefen for skoleområdet, skolelederne, skolebibliotekskonsulenten/lederen af kommunens skolebiblioteksystem og en repræsentant for folkebiblioteket. Desuden kan som medlemmer optages enkeltpersoner, amtscentre for undervisning, ikkekommunale skolebiblioteker samt foreninger, institutioner, organisationer og virksomheder, der repræsenterer interesser, som har tilknytning til skolebiblioteksområdet.

Foreningen har til formål at arbejde for, at kommunerne har velfungerende pædagogiske servicecentre for undervisningsmidler og skolebiblioteksordninger til formidling af undervisningsmidler og kulturelle værdier til skolens elever. Foreningen skal søge indflydelse på lovgivningsarbejdet og arbejde for en lovgivning, som sikrer, at den enkelte kommunes skolebiblioteksystem kan løse sine opgaver. Foreningen skal arbejde for en fortsat udvikling inden for undervisningsområdet, herunder brug

af informationsteknologi. Foreningen skal virke for samarbejde, udveksling af erfaringer, ideer og udvikling inden for skolebiblioteksområdet lokalt, regionalt og på landsplan. Foreningen skal tage initiativer til drøftelse af spørgsmål, der fremmer kontakten mellem skolebibliotekernes (læringscentrenes) brugere, ansatte, skolebestyrelsesmedlemmer og kommunalpolitikere.

Hovedbestyrelse:
Gruppe I
Formand: Kommunalbestyrelsesmedlem Jens Ingolf Nørgaard, Viborg, børn- og ungeudvalgsmedlem Tove Asmussen, Horsens, kultur- og fritidsudvalgsmedlem Janne Byrne, Værløse, kommunalbestyrelsesmedlem Lindy Nymark Christensen, Næstved, skolebiblioteksudvalgsmedlem Bo Refer, Bjerringbro, viceborgmester Dorte Schori, Varde, børne- og skoleudvalgsmedlem Maria Steno, Birkerød.
Udpeget af Kommunernes Landsforening: Borgmester Jørgen Arnam-Olsen, Gørlev.

Tilforordnede:
Formanden for Danmarks Biblioteksforening, kulturudvalgsmedlem Finn Vester, direktøren for Danmarks Biblioteksforening, Winnie Vitzansky, bibliotekschef Marianne Folkersen, Biblioteksleder-foreningen, skoleinspektør Preben Kimergaard, Danmarks Skolelederforening, skolebibliotekskonsulent C.C. Rasmussen, Danmarks Skolebibliotekarer.

Udviklingschef: Karin Gaardsted.
Administrationschef: Gitte Frausing.
Tidsskrift: Børn & Bøger.
Skolebiblioteksårbogen.

Kontaktudvalget for Amtscentre for Undervisning

The Information and Collaboration Committee for the Danish School Media Centres.
Amtscentret for Undervisning, Birkelund 1, 6200 Aabenraa.
Telefon: 74 62 61 56.
Telefax: 74 62 61 83.
E-post: acu@acu.dk
Hjemmeside: www.amtscentre.dk
Forretningsudvalg:
Amtscenterchef Jens Juulsgaard Larsen, (formand), Aabenraa, amtscenterchef Jill Daniel, Roskilde, amtscenterchef Jens Kjær Larsen, Odense, amtscenterchef Bjørn Ilsøe, Hillerød.

Kulturministeriet

Danish Ministry of Cultural Affairs.
Nybrogade 2, 1203 København K.
Postadresse: Postboks 2140, 1015 København K.
Telefon: 33 92 33 70.
Telefax: 33 91 33 88.
E-post: kum@kum.dk
Hjemmeside: www.kum.dk eller www.kulturnet.dk
Kulturminister: Brian Mikkelsen.
Departementschef: Karoline Prien Kjeldsen.
Afdelingschef: Jesper Hermansen.
Afdelingschef: Steen Kyed.

Kulturbevaring:
Kontorchef Niels-Jørgen Nielsen.
Museer, biblioteker, arkiver.

Uddannelse og film:.
Kontorchef Charlotte Wilhelmsen.
Uddannelser inden for de kunstneriske områder, Danmarks Biblioteksskole, koordination af forskningssager, film og EU's mediaprogram.

Kunststøtte:
Kontorchef Jane Johansen Pade.
Teater, musik, billedkunst, litteratur, arkitektur, kunsthåndværk og design.

Ophavsret:
Kontorchef Peter Schønning.
Lovgivning om ophavsret, internationalt samarbejde om ophavsret, KODA, copydan og gramex, biblioteksafgiftsloven, sekretariat for biblioteksafgiftsnævnet og ophavsretslicensnævnet.

EU:
Kontorchef Per Voetmann.
EU-, nordiske, UNESCO- og europarådssager. Forskning og strategi, Kulturnet Danmark.

Radio/TV:
Kontorchef Lars M. Banke.
Lovgivning om radio og TV, herunder DR, TV 2 og lokal radio og TV, sekretariat for udvalget vedr. lokal radio og TV, radio- og TV-reklamenævnet og satellit- og kabelnævnet.

Idræt og almen kulturpolitik:

Kontorchef Søren Riiskjær.
Idrætspolitik, kulturpolitiske opgaver i forhold til kommuner og amtskommuner, tværgående almenkulturelle opgaver, herunder udviklingsfonden, kulturens børn, zoologiske haver, m.v., lokale- og anlægsfonden

Kunststyrelsen
Danish Arts Agency.
Kongens Nytorv 3, 1050 København K.
Telefon: 33 74 45 00.
Telefax: 33 74 45 45.
E-post: ks@kunststyrelsen.dk
Hjemmeside: www.kunststyrelsen.dk
Direktør Poul Bache.
Vicedirektør Vagn Jelsøe.
Kunststyrelsen er en statslig styrelse under Kulturministeriet.

Kunststyrelsen har fire hovedopgaver:
- At være sekretariat for Statens Kunstfond samt Kunstrådet og dets fagudvalg.
- At forestå tilskudsforvaltningen for Kunstfonden og Kunstrådet samt forvalte en række andre tilskudsordninger på kunst- og kulturområdet
- At varetage den internationale kulturudveksling på de fire kunstområder samt præsentation af Danmark som kulturnation.
- At fungere som servicecenter på regnskabs-, løn- og it-området for en række af Kulturministeriets institutioner.

Oplysninger om styrelsen, om medlemmerne af råd og udvalgene m.v. og om ansøgningsfrister kan læses på styrelsens hjemmeside.

Lederforum for Special- og Forskningsbiblioteker (LSF)
Conference of Managers of Danish Special Libraries.
c/o Karen Grundvad Kvist, Det Administrative Bibliotek
Slotsholmsgade 12, 1216 København K.
Telefon: 33 92 46 47.
Telefax: 33 91 06 29.
E-post: kgk@dab.dk
LSF – tidligere De små Chefers Forum – er oprettet som et forum for alle special- og forskningsbiblioteker uden for FC – Forskningsbibliotekernes Chefkollegium. I LSF drøftes disse bibliotekers bibliotekspolitiske og -faglige forhold, den overordnede bibliotekspolitik og strategi samt økonomiske og faglige forhold i øvrigt.

LSF arbejder for at sikre denne store gruppe af biblioteker indflydelse på bibliotekspolitikken i Danmark, bl.a. ved at synliggøre de mindre og små bibliotekers holdninger og særlige forhold i biblioteksdebatten og desuden fungere som informations- og debatforum for biblioteksledere i gruppen.

Formandskab: Karen Grundvad Kvist (formand), Det Administrative Bibliotek, Søren Høgenhaug (sekretariat), Det Kongelige Garnisonsbibliotek, Tove Schmidt, CVU Vest Biblioteket Esbjerg-Afdelingen, Kirsten Due, Københavns Tekniske Bibliotek, Lisbeth Rasmussen, Juridisk Laboratorium – De Jurastuderendes Bibliotek, Gitte Gjøde, Århus Tekniske Bibliotek, Ditte Jessing, Kunstakademiets Arkitektskoles Bibliotek, Tina Korning Andersen, Danmarks Designskoles Bibliotek, Svend Erik Lindberg-Hansen, Biblioteket, Dansk Center for Internationale Studier og Menneskerettigheder, Morten Brendstrup-Hansen, Danmarks Jordbrugsforskning, Biblioteket, Forskningscenter Flakkebjerg.

Ministeriet for Videnskab, Teknologi & Udvikling
The Ministry of Science, Technologi & Innovation.
Bredgade 43, 1260 København K.
Telefon: 33 92 97 00.
Telefax: 33 32 35 01
E-post: vtu@vtu.dk
Hjemmeside: www.vtu.dk
Minister: Helge Sander.
Departementschef: Leo Bjørnskov.

Nationalbibliografisk Udvalg
National Bibliografic Committee.
Biblioteksstyrelsen, Nyhavn 31 E,
1051 København K.
Telefon: 33 73 33 73.
Telefax: 33 73 33 72.
E-post: bs@bs.dk
Udvalget afgiver indstilling på faglige og ressourcemæssige områder vedrørende nationalbibliografien, herunder optagelseskriterier, anvendelse af regelsæt, registreringsniveau, publikationsformer mv.

Medlemmer:
Institutleder Mona Madsen, Danmarks Biblioteksskole (formand), afdelingsleder Ran-

di Diget Hansen, Dansk BiblioteksCenter, suppleant: afdelingsleder Inga Jensen, Dansk BiblioteksCenter, forskningsbibliotekar Anita Sørensen, Katalogudvalget, afdelingsbibliotekar Henriette Fog, (suppleant) Danmarks Natur- og Lægevidenskabelige Bibliotek, forlagsdirektør Niels Borgen, Den danske Forlæggerforening og Borgens Forlag, suppleant: forlagsdirektør Marianna Alenius, Den danske Forlæggerforening og Museum Tusculanum, bibliotekar Åge Hedley Petersen, Fredensborg-Humlebæk Biblioteker, suppleant: bibliotekar Bodil Wöhnert, Esbjerg Bibliotek, førstebibliotekar Henning Midtgaard Hanssen, Statsbiblioteket, suppleant: sektionsleder Elsebeth Kirring, Statsbiblioteket, forskningsbibliotekar Grethe Jacobsen, Det Kongelige Bibliotek, suppleant: afdelingsleder Esther Skaarup, bibliografisk konsulent Erik Thorlund Jepsen, Biblioteksstyrelsen.

Biblioteksstyrelsen varetager sekretariatsfunktionen.

E-post: etj@bs.dk
Telefon: 33 73 33 73.

Nyt Dansk Litteraturselskab (NDL)

Hotelvej 9, 2640 Hedehusene.
Telefon: 46 59 55 20.
Telefax: 46 59 55 21.
E-post: ndl@ndl.dk
Hjemmeside: www.ndl.dk
Postgiro: 1 05 84 28.

Nyt Dansk Litteraturselskab har til formål at arbejde for, at bøger, som folkebibliotekerne savner, udgives eller genudgives. Derudover udgives også Magna Print bøger.

Som medlem af NDL kan optages biblioteker.

Bestyrelse: Afdelingsbibliotekar Morten Bagger (formand), bibliotekar Ricki Elsgaard, stadsbibliotekar, Vibeke Hvidtfeldt, bibliotekar Vibeke Danielsen, bibliotekar Inge Møller-Nielsen, skolebibliotekskonsulent Hans Radsted, bibliotekar Nanna Berg.

Årskontingetn 2003: kr. 200.

Overbygningspuljen

Biblioteksstyrelsen Nyhavn 31 E,
1051 København K.
Telefon: 33 73 33 73.
Telefax: 33 73 33 72.
E-post: bs@bs.dk
Hjemmeside: www.bs.dk

Overbygningspuljen fordeles af Biblioteksstyrelsen i henhold til Lov nr. 340 af 17. maj 2000: Lov om biblioteksvirksomhed.

Ansøgningsfrist til Overbygningspuljen: 15. marts.

De Studerende, DB/Aa (DS)

The Student Council at the Royal School of Librarianship, Aalborg.
Sohngårdsholmsvej 2, 9000 Aalborg.
Telefon: 98 15 79 22.
Hjemmeside: www.a-stud.db.dk/ds/
E-post: Det Hyggelige Rum: hygge@db.dk
E-post: Studenterpolitisk Udvalg: spu@db.dk

DS varetager de studerendes interesser i almindelighed, og virker koordinerende og samlende for de studerendes arbejde i de styrende organer.

DS består af to dele, nemlig Det Hyggelige Rum (DHR) og Studenterpolitisk Udvalg (SPU).

DHR står for de sociale og kulturelle tiltag. Det Hyggelige Rum er også betegnelsen for det lokale, de bestyrer. DHR består af en formand og en kasserer, og herudover en række aktivister. Beslutningerne tages på DHR møderne, som er åbne og alle DS medlemmer har taleret.

SPU tager sig af de studenterpolitiske opgaver. SPU ledes af en bestyrelse, som består af en repræsentant og suppleant fra hvert hold på alle årgange, herudover også en formand, næstformand, sekretær og kasserer. Beslutninger tages på bestyrelsesmøderne, der afholdes hver 2. uge. Også her er alle velkomne.

De Studerendes Råd ved Danmarks Biblioteksskole i København (DSR)

The Student Council at the Royal School of Library and Information Science, Copenhagen.
Birketinget 6, 2300 København S.
Telefon: 32 34 14 26.
E-post: dsr@db.dk
Hjemmeside: ix.db.dk/dsr

DSR er talerør for alle studerende ved Danmarks Biblioteksskole indadtil såvel som udadtil.
Rådet har til formål at varetage og fremme de studerendes faglige og studentersociale interesser.
Kontortid: Ma.-fre.: 12.15-13.00.
Medlemskab af DSR er frivilligt. Kontingentet fastsættes af generalforsamlingen og er p.t. kr. 300 for hele studieforløbet.
Rådet består af repræsentanter fra de forskellige årgange. Rådets øverste myndighed er generalforsamlingen, som afholdes 2 gange årligt.
DSR er medlem af Danske Studerendes Fællesråd (DSF).

Udviklingspuljen for folke- og skolebiblioteker

Biblioteksstyrelsen, Nyhavn 31 E,
1051 København K.
Udviklingspuljen for folke- og skolebiblioteker fordeles af Biblioteksstyrelsen i henhold til Lov nr. 340 af 17. maj, 2000 Lov om biblioteksvirksomhed.
En andel af den samlede udviklingspulje rettes mod skolebiblioteksformål og fordeles efter indstilling fra Undervisningsministeriet, Uddannelsesstyrelsen.

Ansøgningsfrist for Udviklingspuljen for folkebiblioteker: 1. november.

Undervisningsministeriet

The Ministry of Education.
Frederiksholms Kanal 21,
1220 København K.
Telefon: 33 92 50 00.
Telefax: 33 92 55 47.
E-post: uvm@uvm.dk
Hjemmeside: www.uvm.dk
Undervisningsminister: Ulla Tørnæs.
Departementschef: Henrik Nepper-Christensen.

Nordiske institutioner og foreninger

Nordic institutions and associations

Finland

Finlands Biblioteksförening
Suomen Kirjastoseura
The Finnish Library Association.
Vuorikatu 22 A 18,
FIN-00100 Helsinki, Finland.
Telefon: (00 358) 9 6221 340.
Telefax: (00 358) 9 6221 466.
E-post: fla@fla.fi
Hjemmeside: www.fla.fi
Formål: Föreningens uppgift är att befrämja biblioteksväsendets utveckling, bekantgöra bibliotekens samhälleliga uppgift och kulturella betydelse samt höja yrkesskicklighеten hos dem som arbetar på biblioteksområdet.
Leder: Sinikka Sipilä.

Ordförande: Tarja Cronberg.
Bestyrelse: Ulla Hirvonen, Saara Ihamäki, Anneli Ketonen, Ilkka Kononen, Tuula Martikainen, Maritta Naumanen, Jukka Pennanen, Solveig Stormbom.

Finlands Svenska Biblioteksförening
The Finland-Swedish Library Association.
c/o Sekr. Malin Wikström,
Sjundeå Kommunbibliotek, Flemingsvägen 2,
02 180 Sjundeå, Finland.
Telefon: (00 358) 2 215 40 40.
Telefax: (00 358) 6 32 48 200.
E-post: malin.wikstrom@abo.fi
Formål: Att främja biblioteksfrågor i allmänhet och särskilt finlandssvenska intressen.
Styrelse: Ordf. Ringa Sandelin.

Finlands Undervisningsministerium
Finnish Ministry of Education.
Sjötullsgatan 10, FIN-00 023, Statsrådet,
Finland.
Telefon: (00 358) 9 160 04.
Telefax: (00 358) 9 135 9335.
Hjemmeside: www.minedu.fi
Folkebibliotek:
Kultur-, idrotts- och ungdomspolitiske avdelingen.
Leder: Överdirektör Kalevi Kivistö.
E-post: kalevi.kivisto@minedu.fi
Enheten för mediakultur:
Leder: Juhha Liedes.
Biblioteksärenden:
Barbro Wigell-Ryynänen.

Forskningsbibliotek:
Utbildnings- och forskningspolitiske avdelningen:
Överdirektör: Arvo Jäppinen.
Enheten för forskningspolitik:
Leder: Sakari Karjalainen.
Biblioteksärenden:
Anna Luoto-Halvari.

Finlands Vetenskapliga Bibliotekssamfund – Suomen Tieteellinen Kirjastoseura
Finnish Research Library Association.
Ordförande Tuula Ruhanen, P.O. Box 39,
FIN-000 14 Helsingfors Universitet,
Finland.
Telefon: (00 358) 0 191 28 051.
Telefax: (00 358) 0 191 28 086.
E-post: tuula.ruhanen@helsinki.fi
Hjemmeside: http://pro.tsv.fi/stks
Samfundets ändamål är att verka som vetenskaplig förening inom biblioteks- och informationsområdet, att utveckla yrkesskicklighet och samhörighetskänsla inom yrkeskåren, att göra biblioteks- och informationsområdet känt såsom en grundforutsättning för forskning och utbildning, att främja forskning och information rörande området, samt att deltaga i samarbetet mellan andra sammanslutningar och organ inom området i hem- och utlandet.

Styrelse: Tuula Ruhanen (ordförande), Timo Nevala (viceordförande).

Helsingfors Universitetsbibliotek – Finlands Nationalbibliotek
Helsinki University Library -
The National Library of Finland.
Besøksadress: Unionsgatan 36.Postadress: Postbox 15.
FIN-00014 University of Helsinki.
Telefon: (00 358) 9 19 11 (vaxel), telefontjanst (00 358) 9 191 23 196.
Telefax: (00 358) 9 191 231 91.
E-post: Information: hyk-tietopalvelu@Helsinki.fi
Fjärrlån: hyk-kaukopalvelu@Helsinki.fi
Hjemmeside: www.lib.helsinki.fi
Föreståndare: Överbibliotekarie Kai Ekholm.
Bestånd: 5.0 mill. enheter. Alla finländska tidningar på mikrofilm.
Specialsamlingar: Fennica (allt material tryckt i Finland enligt lagen om pliktexemplar). Handskrifter med tyngdpunkt på humaniora.
Kort-, musik- och bildsamlingar samt ett stort antal andra specialsamlingar. Slaviska biblioteket. Amerikabiblioteket.
Service: Öppet för alla.
Avgifter: Specialtjänster enligt prislista (f.ex. fjärrlån, litteratursökning, kopiering, digitalisering).

Kommunala specialister KUMULA ry Kuntien asiantuntijat
Librarians' Association.
Maistraatinportti 4 A,
FIN-002 40 Helsingfors, Finland.
Telefon: (00 358) 201 – 235 385.
Telefax: (00 358) 201 – 235 386.
E-post: kumula@kumula.net
Hjemmeside: www.kumula.net
Formål: Att tillvarataga och främja bibliotekariernas sociala, yrkesmässiga och fackliga intressen.
Leder: Verksamhetsledare Reija Ala-Peijari.
Ordförande: Maarit Helén.
Tidsskrift: Yhteenveto, tidningen 6 nr. pr. år.

Mariehamns Stadsbibliotek, Centralbibliotek för Åland
Mariehamn City Library, Central Library of Åland.
P. O. Box 76, AX-22101 Mariehamn, Finland.
Telefon: (00 358) 18 53 10.
Telefax: (00 358) 18 53 14 19.
E-post: biblioteket@mariehamn.aland.fi
Hjemmeside: www.mhbibl.aland.fi
Leder: Tom Eckerman.

Tampere Universitet
University of Tampere. Department of Information Studies.
Kanslerinrinne 1,
FIN-33 014 University of Tampere.
Telefon: (00 358) 3 215 6111.
Telefax: (00 358) 3 215 6560.
E-post: informaatiotutkimuksen.laitos@uta.fi
Hjemmeside: www.info.uta.fi
The Department of Information Studies at Tampere University is the oldest and biggest of its kind in Finland. The department is also a pioneer in Nordic countries in postgraduate studies at the doctoral level. The priority areas in research and teaching are information retrieval, information seeking and information management.
Head of the department: professor Reijo Savolainen, phone (00 358) 3 215 6958.

Uleåborgs Universitet. Institutionen för finska informationsvetenskap och logopedi
University of Oulu. Department of Finnish Information Studies and Logopedics
P.O. Box 1000,
FIN-90014 University of Oulu, Finland.
Telefon: (00 358) 8 55 33 350.
Telefax: (00 358) 8 55 33 488.
E-post: kyllikki.hakala@oulu.fi
Hjemmeside: www.oulu.fi/informaatiotutkimus

Åbo Akademi. Institutionen för allmän samhällsforskning/ Informationsförvaltning
Åbo Akademi University
Department of Social and Political Sciences/Information Studies,
Tavastgatan 13, FIN-20500 Åbo, Finland.
Telefon: (00 358) 2 215 4564.
Telefax: (00 358) 2 215 4581.
Hjemmeside: www.abo.fi/fak/esf/bii/

Færøerne

Bókavarðafelagið
Librarians' Union.
c/o Føroya Landsbókasavn, P.O. Box 61,
FO-100 Tórshavn, Færøerne.
Telefon: (00 298) 31 16 26.
Telefax: (00 298) 31 88 95.
E-post: arndal@flb.fo
Formål: At varetage medlemmernes faglige og uddannelsesmæssige interesser, at virke for udviklingen af det færøske biblioteksvæsen, at arbejde for at vække interesse for litteratur og biblioteker.
Bestyrelse: Arnbjørn Ó Dalsgard (formand), Kartni Ravnsfjatt (næstformand og kasserer), Vónbjørt Vang Solmunde (sekretær).

Island

Bókasafns- og upplysingafrædi. Félagsvisindadeild. Háskóli Islands
Library and Information Sciences. Faculty of Social Sciences. University of Iceland.
Oddi, v/Sturlugata,
IS-101 Reykjavík, Island.
Telefon: (00 354) 525 4502.
Telefax: (00 354) 552 6806.
Hjemmeside: www.felags.hi.is
Formål: Uddannelse af bibliotekarer, forsknings- og folkebibliotekarer. Biblioteksprogrammet er inden for Sociologi fakultetet og har fælles administration med det.
Biblioteksprogrammets ledere: Dr. L. Anne Clyde, Dr. Sigrún Klara Hannesdottir, Agusta Pálsdóttir, Johanna Gunnlaugsdóttir.

Islands Bibliotekscentral Pjónustumidstöd bókasafna
The Icelandic Library Bureau.
Laugavegi 163, P.O. Box 5331,
IS-125 Reykjavik, Island.
Telefon: (00 354) – 561 2130.
Telefax: (00 354) – 551 0922.
E-post: midbok@ismennt.is
Formål: Central service til islandske biblioteker.
Direktør: Erna S. Egilsdóttir.
Bestyrelsesformand: Nanna Bjarnadóttir.

Landsbókasafn Íslands – Háskólabókasafn
The National and University Library of Iceland.
Arngrimsgötu 3, IS-107 Reykjavik.
Telefon: (00 354) 525 5600.
Telefax: (00 354) 525 5615.
E-post: lbs@bok.hi.is
Hjemmeside: www.bok.hi.is
Direktør: Dr. Sigrún Klara Hannesdóttir.
Materialebestand: Ca. 870.000 bd., 15.000 håndskrifter.

Undervisnings-, forsknings- og kulturministeriet i Island. Menntamálaráduneytid
Ministry of Education, Science and Culture.
Afdeling for kulturelle anliggender. Kunst- og museums kontor
Sölvhólsgata 4, 150 Reykjavík, Island.
Telefon: (00 354) 545 9500.
Telefax: (00 354) 562 3068.
E-post: ragnheidur.h.thorarinsdottir@mrn.stjr.is
Hjemmeside: www.mentamlaraduneyti.is
Konsulent for offentlige myndigheder angående sager vedrørende folke- og skolebiblioteker.
Kontaktperson: Ragnheidur H. Thorarinsdottir, rådgiver.
Sekretær: Björg Ellingsen.

Upplýsing – Félag bókasafns- og upplýsingafræda
Information – The Icelandic Library and Information Science Association.
Opplysning – Islands forening for bibliotek- og informasjonsvitenskab
Lágmúli 7, IS – 108 Reykjavík, Island.
Telefon: (00 354) 553 7290
Telefax: (00 354) 588 9239.
E-post: upplysing@bokis.is
Hjemmeside: www.bokis.is
Formål: At styrke islandske biblioteker som kultur- og informationsinstitutioner, at øge informationsformidling mellem biblioteker og bibliotekspersonale, at styrke sammenholdet mellem sammenslutningens foreninger samt repræsentere biblioteker og bibliotekspersonale over for indenlandske og udenlandske interesserede.
Formand: Thórdis T. Thórarinsdóttir.
Tidsskrifter: Bókasafnid, Fregnir.

Norge

Biblioteksentralen AL
The Norwegian Library Bureau AL.
Postboks 6142, Etterstad, 0602 Oslo, Norge.
Kontor: Malerhaugveien 20, Etterstad, 0602 Oslo, Norge.
Telefon: (00 47) 22 08 34 00.
Telefax: (00 47) 22 19 64 43.
E-post: bs@bibsent.no
Hjemmeside: www.bibsent.no
Bankgiro: 60 59.05.031 45.
Swift: NDEANOKK.
Biblioteksentralen er hovedleverandør til biblioteker og lignende institusjoner av bøker og andre bibliotekprodukter samt biblioteksfaglige tjenester.
Leder: Adm. direktør Børge Hofset.

Forskerforbundets Bibliotekforening (FBF)
Union of Special Librarians
PB 1048 Blindern 0316 Oslo, Norge.
Telefon: (00 47) 22 45 19 96.
E-post: forskerforbundet@forskerforbundet.no
Hjemmeside: www.forskerforbundet.no
Kontaktperson: Hilde Trygstad.
E-post: trygstad@diakonhjemmet.no
FBF er en fagpolitisk forening. Som medlemmer i foreningen kan opptas medlemmer av Forskerforbundet som innehar en bibliotekfaglig stilling.
FBFs oppgaver er bl.a. å:
- arbeide for å fremme utviklingen av gode bibliotek- og informasjonstjenester innen høgre utdanning og forskning
- være høringsinstans vedrørende bibliotekfaglige spørsmål og samordne synspunkter vedrørende lønns- og arbeidsvilkår for bibliotekarer i Forskerforbundet
- arbeide for gode utdanningsmuligheter, inklusive etter- og videreutdanningstilbud i bibliotek- og informasjonsfagene.

Årlig kontingent: NOK 125,00.

Høgskolen i Oslo
Avdeling for journalistikk, bibliotek- og informasjonsfag
Oslo University College, Faculty of Journalism, Library and Information Science.
Besøgsadresse: Pilestredet 48.
Postboks 4, St. Olavsplass,
N-0130 Oslo, Norge.
Telefon: (00 47) 22 45 26 00.
Telefax: (00 47) 22 45 26 05.
E-post: jbi@hio.no
Formål: Bibliotek- og informasjonsstudiene ved Høgskolen i Oslo skal gjennom 3 års sammenhengende studieopplegg forestå den faglige utdannelse av personale til alle typer biblioteker og til andre institusjoner med behov for personale med samme utdanningsbakgrunn, f.eks. arkiv. Første og andre studieår kan tas som selvstendige enheter, som kan kombineres med andre studier på universitets- og høgskolenivå. Skolen forestår også etter- og videreutdannelse for bibliotekarer gjennom kursvirksomhet. Et to-årig videregående studium (mastergradsstudium) i bibliotek- og informasjonsvitenskap tilbys også. Høgskolen deltar i NORDPLUS-programmet og i ERASMUS.
Ledere: Dekanus Øivind Frisvold, underdirektør Trine Sofie Mathiesen.
Studieleder: Liv Gjestrum.

Kulturforbundet
Nedre Holmegaten 13,
4006 Stavanger, Norge.
Telefon: (00 47) 51 85 64 77.
Telefax: (00 47) 51 85 64 75.
E-post: post@kulturforbundet.no
Kulturforbundet (tidligere bl.a. Norske Bibliotekansattes Landsforbund) er en yrkesorganisasjon for tilsatte inne bibliotek, kultur, musikk og beslektede fagområder.
Leder: Alf Gjessing, Kulturskolelærer, BØ i Telemark.

Nasjonalbiblioteket
National Library of Norway.
Postboks 2674 Solli, N-0203 Oslo.
Besøksadresse: Victoria Terasse 11, Oslo og Finsetveien 2, Mo i Rana.
Telefon: (00 47) 81 00 13 00.
Telefax: (00 47) 75 12 12 22.
E-post: nb@nb.no
Hjemmeside: www://nb.no/
Nasjonalbibliotekar: Vigdis Moe Skarstein.

Som en av landets sentrale kulturinstitusjoner skal Nasjonalbiblioteket innenfor sitt felt være den fremste kilde til kunnskap om og forståelse av Norge, nordmenn og det norske samfunn. Nasjonalbiblioteket fokuserer ikke bare på norske informasjonsbærere og forhold i Norge, men favner også om utenlandsk materiale som belyser Norge i verdenssamfunnet og hvordan vi blir oppfattet i andre land. Virksomheten omfatter oppbygging, bevaring og tilgjengeliggjøring av samlinger fra papirbasert til elektronisk informasjon i alle medier, basert på Lov om pliktavlevering, samt anskaffelse av relevant utenlandsk materiale. Nasjonalbiblioteket skal ta vare på og gjøre tilgjengelig for nåtid og ettertid den informasjonen i ulike medier som beskriver samfunnet vårt. Nasjonalbiblioteket har ansvar for et bredt spekter av brukergrupper, og er et kompetanse- og servicesenter for arkiv-, bibliotek- og museumssektoren.

Norsk Bibliotekforening
The Norwegian Library Association.
Malerhaugveien 20, N-0661 Oslo, Norge.
Telefon: (00 47) 23 24 34 30.
Telefax: (00 47) 22 67 23 68.
E-post: nbf@norskbibliotekforening.no
Hjemmeside: www.norskbibliotekforening.no/
Formål: Foreningen er en fri og uavhengig landssammenslutning, som skal fremme utviklingen av bibliotek-, informasjons- og dokumentasjonsvirksomhet (BDI-virksomhet).
Generalsekretær: Tore Kristian Andersen.
Leder: Frode Bakken.
Tidsskrift: Bibliotekforum.

Norsk Fagbibliotekforening
Norwegian Association of Special and Research Libraries.
v/Anette Breder Koch, Universitetsbiblioteket i Oslo, Bibliotek for humaniora og samfunnsvitenskap,
Postbox 1009 Blindern, 0315 Oslo, Norge.
Telefon: (00 47) 22 85 79 31.
Telefax: (00 47) 22 84 42 96.
E-post: nff@rbt.no
Hjemmeside: www.rbt.no/eksterne/nff/
Leder: Anette Breder Koch.
Formål: NFF har som formål å arbeide for faglig utvikling og erfaringsutveksling innen bibliotek-, dokumentasjon- og informasjonssektoren gjennom
- medlemsmøter
- kurs og seminarer
- publikasjonsvirksomhet
- representasjon av faglige interesser utad
- nasjonalt, nordisk og internasjonalt samarbeid.

Styrelse: Anette Breder Koch, Eva Gjuvsland, Grete Henriksen, Berit Ch. Nielsen, Gunvor Haugum, Turid Høiberget Nilsen, Ingebjørg Bang, Vibeke Saltveit, Marianne Julin Montgomery, Idunn Bøyum.
Tidsskrifter: Medlem af redaksjonen i Biblioteksforum (NBF).

Norsk Musikbibliotekforening
Association of Norwegian Music Libraries.
c/o Siren Steen, Bergen off. Bibliotek,
Musikavdelingen Strømgt. 6,
N-5072 Bergen, Norge.
Telefon: (00 47) 55 56 85 80.
Telefax: (00 47) 55 56 85 85.
E-post: siren@bergen.folkebibl.no
sirenst@broadpark.no
Hjemmeside:
Formål: NMBF ble stiftet i 1972 og har status som specialgruppe i Norsk bibliotekforening. NMBF er tilknyttet International Association of Music Libraries, Archives and Documentation Centres (IAML). NMBF arrangerer bl.a. medlems- og temamøter, kurs i musikkbibliotekarbeid med Høgskolen i Oslo.
Meldingbladet Stikknoten publiseres digitalt.

Formann: Siren Steen,
Bergen off. Bibliotek.
Musikkavdelingen

Universitetsbiblioteket i Oslo
University of Oslo Library.
Bibliotek for humaniora og samfunnsvitenskap.
Besøksadresse: Molkte Moes Vei 39, Blindern, N-0851Oslo. Postadresse: Postboks 1009, Blindern,
N-0315 Oslo.
Telefon: (0047) 22 85 50 50.
Telefax: (0047) 22 84 42 50.
E-post: bibliotek-hum-sam@ub.uio.no
Hjemmeside: www.ub.uio.no/uhs
Åbningstider: Ca. 15.8.-15.6.: Ma.-fre.: 8-19.45, lø.: 9-15.
Ca. 16.6.-14.8.: Ma.-fre.: 9-15, lørdag stengt.
Leder: Overbibliotekar Randi Rønningen.
Fagområde: Humaniora, teologi, samfunnsvitenskap.

Ca. 2.240.000 bd., ca. 20.700 titler periodika, ca. 198.000 AV-dokumenter.
Særsamlinger: Tibetansk, papyrus, øst-asiatisk.
Hjemlån og fjernlån. Lesesalslån.

Sverige

Akademitjänstemännens Förening
Academy Civil Servants' Union, Sweden.
c/o Fackförbundet ST, Postboks 5308,
S-102 47 Stockholm, Sverige.
Telefon: (00 46) 8 79 05 100.
Telefax: (00 46) 8 20 04 60.
E-post: st-atf@st.org
Den avdelning inom TCO/Statstjänstemannaförbundet (ST) som organiserar anställda vid de vetenskaplige biblioteken, universiteten och högskolorna, alla personalkategorier.
Ledelse: Ekonomiadm. Ing-Marie Nilsson, ordförande, forskningsingeniör Lars Frisk, 1 v ordf., forskningsingeniör Carin Söderhäll, 2 v ordf.

Bibliotek i Samhälle
Libraries in Society
Sekretariat: c/o Karin Fagerberg,
Lyckebyvägen 42,
121 52 Johanneshov, Sverige
Telefon: (00 46) 8 659 52 89.
E-post: karin.fagerberg@chello.se
Hjemmeside: www.foreningenbis.org
Formål: Föreningen vill på socialistisk grund – men partipolitiskt obunden – verka för ett demokratiskt samhälle och progressivt biblioteksväsen.
Tidsskrift: bis.
Ledelse: Mats Myrstener, Lennart Wettmark, Lena Lundgren, Christian Forsell, Karin Fagerberg.

DIK Bibliotekarieförbundet
The Swedish Association of Librarians.
Box 760, S-131 24, NACKA, Sverige.
Telefon: (00 46) 84 66 24 00.
Telefax: (00 46) 84 66 24 13.
E-post: kansli@dik.se
Hjemmeside: www.dik.se
DIK Bibliotekarieförbundet är fackförbundet för bibliotekarier och informatiker. DIK Bibliotekarieförbundet har drygt 6.100 medlemmar och är en delförening inom DIK. (DIK står för Dokumentation, Information, Kultur), som i sin tur tillhör SACO, Sveriges Akademikers Centralorganisation.
Formål: DIK Bibliotekarieförbundets uppgift är att bilda opinion kring betydelsen av bibliotekariers och informatikers yrkesinsatser. DIK Bibliotekarieförbundet ska också driva proffessionens utveckling, värna om kårens kompetens och se till att den enskilde medlemmen har möjlighet till utveckling i yrket.
Ordförande i DIK Bibliotekarieförbundet: Maj Eriksson.
Telefon (00 46) 63 14 30 48.
E-post: maj.eriksson@jlb.ostersund.se
Tidskrift: DIK-forum, utkommer med 16 nummer per år.

Institutionen Biblioteks- och Informationsvetenskap/ Bibliotekshögskolan
Swedish School of Library and Information Studies (SSLIS).
SE-501 90 Borås, Sverige.
Telefon: (00 46) 33 435 40 00.
Telefax: (00 46) 33 435 40 05.
E-post: Inst.BHS@hb.se
Hjemmeside: www.hb.se/bhs/
Postgiro: 76 20 15-6.
Formål: Grundutbildning och forskarutbildning inom Biblioteks- och informationsvetenskap.
Prefekt: Katrina Byström.

Kungliga Biblioteket Sveriges Nationalbibliotek
The Royal Library, National Library of Sweden.
Besöksadr: Humlegården.Postadr: Postboks 5039, 102 41 Stockholm, Sverige.
Telefon: (00 46) 8 463 40 00.
Telefax: (00 46) 8 463 40 04.
E-post: kungl.biblioteket@kb.se
Homepage: www.kb.se
Leder: Riksbibliotekarie Gunnar Sahlin.
Fagområder: Nationalbibliotek. Allmänt humanistisk forskningsbibliotek.
Særsamlinger: Svenska samlingen, Handskrifter, affischer, karter, bilder och musiktryck. Porträtt. Stort antal övriga specialsamlingar.
Materialbestand: 3,5 miljoner volymer.

Statens kulturråd
Swedish National Council for Cultural Affairs.
P. O. Box 7843,
S-103 98 Stockholm, Sverige.
Telefon: (00 46) 8 51 92 64 00.
Telefax: (00 46) 8 51 92 64 99.
E-post: info@kulturradet.se
Hjemmeside: www.kulturradet.se
Leder: Kristina Rennerstedt. (generaldirektör). Anna Hedborg (ordförande). Avdelningen för litteratur och bibliotek: Birgitta Modigh (avdelningschef).

Svensk Biblioteksförening
Swedish Library Association.
Saltmätargaten 3 A, P.O. Box 3127,
103 62 Stockholm, Sverige.
Telefon: (00 46) 8 545 132 30.
Telefax: (00 46) 8 545 132 31.
E-post: info@biblioteksforeningen.org
Hjemmeside: www.biblioteksforeningen.org
Formål: Svensk Biblioteksförening er en ideel förening som har til uppgift att främja svenskt biblioteksväsen främst inom ramen för de av riksdagen fastställda målen för forskning, undervisning och kulturpolitik.
Leder: Christina Stenberg (generalsekreterare).
Ordförande: Britta Lejon, Sollentuna.
Tidsskrift: Biblioteksbladet, BBL.

Svensk förening för informationsspecialister
The Swedish Association for Information Specialists.
P.O. Box 55580,
SE-102 04 Stockholm, Sverige.
Telefon: (00 46) 8-678 23 20.
Telefax: (00 46) 8-678 23 01.
E-post: kansliet@tls.se
Hjemmeside: www.tls.se
Föreningen som bildades i 1936 är en ideel förening för alla som verkar inom området informationsförsörjning. Att framhäva information som en strategisk resurs och uppmärksamma den nyckelroll som föreningens medlemmar har som informationsspecialister är föreningens främsta uppgift.
Som medlem i ECIA (European Council of Information Associations) och IFLA verkar föreningen för aktivt svenskt deltagande i det internationale samarbetet.
Föreningen publicerar tidskriften, Infotrend, och ett elektroniskt medlemsbrev, Online- och webbnyheter, som ger en heltäckande rapportering om informationskällor och verktyg både internationalt och i Sverige.
Ordförande: Anna Maria Magnusson.
Sekreterare: Katarina Wahl.

Svenska musikbiblioteksföreningen – Svenska Sektionen av IAML
Swedish Branch of the International Association of Music Libraries, Archives and Documentation Centres, IAML.
c/o Musikhøgskolan vid Göteborgs Universitet. Biblioteket, P.O. Box 210,
SE-405 30 Göteborg, Sverige.
Telefon: (00 46) 31 773 40 60.
Telefax: (00 46) 31 773 40 59.
E-post: Pia.Shekhter@musik.gu.se
Hjemmeside: www.muslib.se/smbf
Grundades 1953 inom den internationella musikbiblioteksföreningen AIBM/IAML omfattande alla typer av musikbibliotek, ljudarkiv och musikinformationscentraler. Världsomfattande samarbete i bransch- och ämneskommittéer samt i projekt som källexikonet RISM, den löpande bibliografien RILM och bildinventeringen RIdIM.
Ordförande: Veslemøy Heintz, Statens musikbibliotek, Dokumentationsenheten, SMA.
Telefon: (00 46) 8 519 554 36.
E-post: veslemoy.heintz@muslib.se
Sekreterare: Pia Shekhter.
Alla medlemmar erhåller den internationella tidskriften Fontes Artis Musicae samt medlemsbladet Musikbiblioteksnytt.

Fællesnordiske organisationer

Other Nordic associations

Nordiske Videnskabelige Biblioteksforeningers Forbund (NVBF)
Nordic Federation of Research Libraries Associations.
Ordførende: Gunilla Häkli, Helsingfors Universitet, Juridiska fakultetens bibliotek, PB 4 (Fabiansgatan 24 A),
FIN-00014 Helsingfors Universitet, Finland.
Telefon: (00 358) 9 191 23392.
Telefax: (00 358) 9 191 22174.
E-post: gunilla.hakli@helsinki.fi
Hjemmeside: www.dpb.dpu.dk/nvbf/nvbf.html

Sammenslutningens formål er ved medlemsmøder, konferencer, kurser m.v. vekslende i alle medlemslande at fremme samarbejdet mellem de nordiske fag- og forskningsbibliotekers medarbejdere i den hensigt derved at øge samarbejdet mellem bibliotekerne.

Sammenslutningen består af følgende foreninger: Danmarks Forskningsbiblioteksforening (DF), Finlands Vetenskapliga Bibliotekssamfund (Suomen Tieteellinen Kirjastoseura), Upplysing: Félag bókasafns- og upplysingafræda, Norsk Fagbibliotekforening (NFF) og Svensk Biblioteksförening.

Bestyrelse:
Danmark: Gitte Larsen, Danmarks Biblioteksskole, Claus Vesterager Pedersen, Roskilde Universitetsbibliotek.
Finland: Gunilla Häkli, Helsingfors Universitet, Juridiska fakultetens bibliotek, Meri Kuula-Bruun, Finska Litteratursällskapet.
Island: Thorhildur S. Sigurdardottir, Islands Pædagogiske Universitet, Biblioteket, Gudrun Palsdottir, Islands Meteorologiske Institut, Biblioteket.
Norge: Berit Ch. Nielsen, Nasjonalbiblioteket, Marianne J. Montgomery, Høgskolen i Oslo, Høgskolebiblioteket.
Sverige: Ann Swärd Bergström, Umeå Universitetsbibliotek, Henrik Aaslund, Lunds Universitets bibliotek.

Sekretær: Poul Erlandsen,
Danmarks Pædagogiske Bibliotek,
Postbox 840,
DK-2400 København NV.
Telefon: (00 45) 88 88 93 06.
Telefax: (00 45) 88 88 93 92.
E-post: poer@dpu.dk
Kasserer: Marianne Julin Montgomery,
Høgskolen i Oslo, Bibliotektjenesten ved avd. ØKS, Pilestredet 52, N-0162 Oslo, Norge.
Telefon: (00 47) 22 45 35 82.
Telefax: (00 47) 22 45 35 80.
E-post: marianne.julin@adm.hio.no

Internationale institutioner og foreninger

International institutions and associations

Bibliotheca Baltica
Secretary: Dr. Robert Schweitzer,
Hundestrasse 5-17, D-23552 Lübeck.
Telefon: (0049) 451 12 24 161.
Telefax: (00 49) 451 12 24 112.
E-post: robert.schweitzer@luebeck.de
Hjemmeside: www.lib.helsinki.fi/baltica/
President: Andris Vilks, National Library of Latvia, Riga.
E-mail: andris.vilks@lnb.lv

Board members: Kai Ekholm, Helsinki University Library/National Library of Finland, Algierdas Plioplys, National Library of Lithuania, Boris Volodin, National Library of Russia.
Secretary: Dr. Robert Schweitzer, Lübeck.
Treasurer: Steen Bille Larsen, Royal Library, Denmark.
E-mail: sbl@kb.dk

Aim: Bibliotheca Baltica working group was founded in Lübeck in 1992 as part of Ars Baltica. Its aim is to promote cooperation between libraries in the Baltic Sea Area. Its members are mostly libraries with collections of special interest for Area Studies in the humanities concerning the Baltic Sea Area or parts of it.

Membership: Dkr. 380.

EBLIDA
European Bureau of Library, Information and Documentation Associations
P. O. Box 16359,
2500 BJ The Hague, The Netherlands.
Telefon: (00 31) 70 30 90 551.
Telefax: (00 31) 70 30 90 558.
E-post: eblida@debibliotheken.nl
Hjemmeside: www.eblida.org
EBLIDA was founded in The Hague in 1992 as an independent non-governmental and non-commercial umbrella association of national library, information and documentation organisations in Europe. Membership is also open to individual libraries and institutions. EBLIDA aims to represent, promote and lobby for the interests of the library and information profession at the European level. EBLIDA also aims to strengthen co-operation between members and actively encourages participation by the ten new Central and Eastern European accession countries of the EU. Members receive regular information on current developments in the cultural heritage sector within the European Union, including EU programmes and initiatives, via a monthly newsletter, HotNews..

Executive Committee:
President: Jan Ewout van der Putten, Vereniging van Openbare Bibliotheken The Netherlands, Pedro Hípola(vice-president), Federación Española de Sociedades de Archivística, Biblioteconomía y Documentación (FESABID) Spain, Finn Vester, Danmarks Biblioteksforening (DLA) Denmark, Klaus-Peter Böttger, Bundesvereinigung Deutscher Bibliotheksverbände (BDB) Germany, Disa Svenskberg, Finlands Svenska Biblioteksforening (Finnish-Swedish Library Association) Finland, Michèle Lemu, Association of Information and Documentation Professionals (L'Association des Professionels de l'Information et de la Documentation (ADBS) France, Tommaso Giordano, Associazione Italiana Biblioteche (AIB) Italy, Frode Bakken, Norsk Bibliotekforening (Norwegian Library Association) Norway, Antonio José Pina Falcão, Associação Portuguesa de Bibliotecários, Arquivistas e Documentalistas (BAD) Portugal, Britt-Marie Häggström, DIK-förbundet Sweden, Berndt Fredriksson, Svenska Arkivsamfundet (National Archives of Sweden) Sweden.
Director: Ms María Pía González (Spain).
E-mail: gonzalez.pereira@debibliotheken.nl

IAML, International Association of Music Libraries, Archives and Documentation Centres
Music Room. National Library of New Zealand, P.O. Box 1467,
Wellington, New Zealand,
Telefon: (00 64) 4 474 3039.
Telefax: (00 64) 4 474 30 35.
E-post: roger.flury@natlib.govt.nz
Generalsekretær: Roger Flury.
Formål: At styrke samarbejdet mellem musikbiblioteker. At danne en repræsentativ international organisation, der kan koordinere og stimulere disse bibliotekers aktiviteter. At sørge for udveksling af musik landene imellem. At iværksætte og lede internationale musikdokumentariske projekter som RISM (Répertoire International des Sources Musicales), RILM (Répertoire International de Littérature Musicale), RIdIM (Répertoire International d'Iconographie Musicale) og RIPM (Répertoire International de la Presse Musicale). At samarbejde med andre internationale organisationer (EBLIDA, IFLA, ICA, IMC, IMS, ISO m.fl.).

Dansk sekretariat: Dansk Musikbiblioteksforening – Dansk Sektion af AIBM (se denne).
Tidsskrift: Fontes Artis Musicae.

IFLA, International Federation of Library Associations and Institutions
IFLA Headquarters, P.O. Box 95312,
2509 CH. The Hague, Netherlands.
Telefon: (00) (31) 70 31 40 884.
(00) (31) 70 38 34 827
E-post: IFLA@ifla.org
Hjemmeside: www.ifla.org
Purpose: To promote international understanding, cooperation, discussion, research and development in all fields of library activity, including bibliography, information services and the education of personnel, and to provide a body through which librarianship can be represented in matters of international interest.
Fees: Instutitional members: Fee varies by country. Personal Affiliates EUR 119. Student Affiliates EUR 50.
1785 members in 154 countries.
Publications:
IFLA Journal, IFLA Annual Report, IFLA Professional Reports, IFLA/Saur Publication Series, IFLA Directory (biennial).

IFLA/FAIFE Office (Freedom of Access to Information and Freedom of Expression)
c/o Danmarks Biblioteksskole,
Birketinget 6, 2300 København S.
Telefon: 32 34 15 32.
Telefax: 32 84 02 01.
E-post: sus@db.dk,
susanne.seidelin@ifla.org
Hjemmeside: www.ifla.org/faife/
Direktør: Susanne Seidelin.

FAIFEs opgave er at fremme fri adgang til information og ytringsfrihed i relation til biblioteker verden over. Det betyder i praksis at overvåge, informere og reagere i forhold til udviklingen på området, bistå biblioteker og fagfolk, der udsættes for censur eller andre begrænsninger i ytringsfriheden og medvirke til udviklingen af IFLA politikker. FAIFE samarbejder med det internationale bibliotekssamfund samt organisationer og NGO'er, hvis arbejde også relaterer sig til FNs Menneskerettighedserklæring, artikel 19. Siden 2001 har FAIFE udgivet The IFLA/FAIFE World Report Series, der fås ved henvendelse til kontoret. FAIFE og Danmarks Biblioteksskole samfinancierer et PhD projekt, der undersøger barrierer til fri adgang til Internettets informationer. FAIFE er en af IFLAs Core Activities og blev etableret i forbindelse med IFLA konferencen i København i 1997. Yderligere information om FAIFEs arbejde, organisation og sponsorer: http://www.ifla.org/faife/

LIBER Ligue des Bibliothèques Européennes de Recherche
Union of European Research Libraries.
LIBER Sekretariat: Organisationssekretær Susan Vejlsgaard,
Det kgl. Bibliotek, Postboks 2149,
1016 København K.
Telefon: 33 93 62 22.
Telefax: 33 91 95 96.
E-post: sv@kb.dk
Hjemmeside: www.kb.dk/liber/
Kasserer: Raymond Berard,
Ecole Nationale Supérieure des Sciences de l'Information et des Bibliothèques (ENSSIB), 17-21 Bd. du 11 Novembre 1918, 69623 Villeurbanne Cedex, France.
E-post: berard@enssib.fr
Medlemskontingent: DKK 1250 for institutioner, DKK 825 for personligt medlemskab, DKK 1645 for øvrige.

Formål: At etablere fagligt samarbejde mellem videnskabelige biblioteker i Europa med henblik på at bevare den europæiske kulturarv, at forbedre adgangen til samlingerne i europæiske forskningsbiblioteker samt at sikre effektiv informationsformidling. Dette sker bl.a. ved afholdelsen af årlige møder, seminarer, samt nedsættelse af ekspertgrupper.

LIBER er inddelt i 4 divisioner: The Access Division, The Collection Development Division, The Preservation Division and The Library Mangement and Administration Division.

LIBERs bestyrelse består af 11 personer. Den årlige generalforsamling er den øverste besluttende myndighed.

Bestyrelse fra 2004:
Præsident: Erland Kolding Nielsen, Danmark.
Vicepræsident: Hans Geleijnse, Holland.
Kasserer: Raymond Berard, Frankrig.
Ewa Kobierska-Maciuszko, Polen.
Divisionsformænd:
Access: Paul Ayris, England.
Library Management and Administration: Suzanne Jouguelet, Frankrig.
Collection Development: Trix Bakker, Holland.
Preservation: Helen Shenton, England.
Tidsskrift: LIBER Quarterly. The Journal of European Research Libraries.
Redaktør: Trix Bakker, Holland.

NOSP-senteret Nordisk/Baltisk samkatalog for periodika

Nordic/Baltic Union Catalogue of Serials.
Postboks 2674 Solli, N-0203 Oslo, Norge.
Telefon: (00 47) 23 27 61 09.
Telefax: (00 47) 23 27 60 10.
E-post: nosp@nb.no
Hjemmeside: www.nb.no/nosp
Daglig leder: Ikke besatt.

NOSP er et lokaliserings-, verifiserings- og bestillingsverktøy for periodika i nordiske bibliotek. Rundt 1.295 nordiske og baltiske bibliotek er representert med ca. 186.000 referanser til tidsskrifter med ISSN. I tillegg er det med referanser til ca. 230.000 tidsskrifter uten ISSN.

Samkatalogen administreres, fremstilles og markedsføres av NOSP-senteret som er en enhet underlagt Norsk samkatalog ved Nasjonalbiblioteket. NOSP-data er on-line tilgjengelige via "NOSP on web". Søking i "NOSP on web" er gratis, mens bestillingstjenesten er begrenset med brukernavn og passord og er kun tilgjengelig for abonnenter.

NOSP-senteret utgir årlig publikasjonen "Nosp-adresseliste til nordiske og baltiske bibliotek", som gir oversikt over retningslinjer for fjernlån og adresseopplysninger om de samarbeidende bibliotek.

Fonde og legater

Foundations

Danmarks Biblioteksforenings Fond

Danmarks Biblioteksforening,
Vesterbrogade 20, 5, 1620 København V.
Telefon: 33 25 09 35.
Telefax: 33 25 79 00.
E-post: dbf@dbf.dk
Hjemmeside: www.dbf.dk

Oprettet i 1955 i anledning af Danmarks Biblioteksforenings 50 års jubilæum. Til fondet er henlagt de ved jubilæet til dette formål skænkede gaver. I 1988 sammenlagt med Selma Holst's Legat, Edith Meyers Legat og Paul Welanders Legat.

Formål: a. At yde støtte til bibliotekarers dygtiggørelse og videreuddannelse i Danmark eller ved studierejser i udlandet. I begrænset omfang kan ydes støtte til uddannelse af unge, dygtige biblioteksstuderende.
b. Uddeling af prisbelønninger til institutioner eller enkeltpersoner, der har ydet en særlig bemærkselsesværdig indsats for dansk biblioteksvæsen.

Bestyrelse: Kulturudvalgsmedlem Finn Vester (formand), stadsbibliotekar Nanna Dreyer Stryhn, byrådsmedlem Ole Nybjerg, kulturudvalgsformand Grethe Rostbøll, overbibliotekar Kent Skov.

Sekretær: Winnie Vitzansky.

Ansøgningsfrist 2. januar.

Døssingfonden

Bibliotekarforbundet, Lindevangs Allé 2,
2000 Frederiksberg.
Telefon: 38 88 22 33.
Telefax: 38 88 32 01.
E-post: bf@bf.dk

Fonden har til formål at udbetale legater til enkeltpersoner og/eller grupper, som har ydet en påskønnelsesværdig indsats inden for det kultur- eller biblioteksmæssige område. Den samlede pris er 25.000 kr. Prisen uddeles hvert andet år (lige årstal) i forbindelse med BF's ordinære generalforsamling. Prisen kan ikke søges.

Prisudvalget – nedsættes af BF's hovedbestyrelse – og består af 3 medlemmer valgt blandt forbundets medlemmer uden for hovedbestyrelsen: Ågot Berger, Claus Buur Rasmussen, Erling Midtgaard Hanssen.

Bestyrelse: Bibliotekarforbundets hovedbestyrelse.

Edvard Pedersens Biblioteksfond

Det nordjyske Landsbibliotek, att.: tidl. stadsbibliotekar Kirsten Boel,
Rendsburggade 2, postboks 839, 9100 Aalborg.
Telefon: 99 31 44 35.
Telefax: 99 31 44 33.
E-post: jr-kultur@aalborg.dk
Hjemmeside: www.edvardp.dk

Fonden er en selvejende institution, der har til formål at yde støtte til dansk biblioteksvæsen, specielt dansk folkebiblioteksvæsen. Som eksempler kan nævnes projekter vedrørende specielle biblioteksopgaver, forsøgsvirksomhed, gennemførelse af undersøgelser af særlige områder af dansk biblioteksvæsen, stipendier til studierejser og hædersgaver som anerkendelse af fortjenstfuld indsats samt støtte til udgivelse af bøger og andre relevante materialer.

Fondens midler kan ikke anvendes til støtte af projekter, der har forretningsmæssig karakter.

Bestyrelse: Formand: stadsbibliotekar Kirsten Boel, stadsbibliotekar Bodil Fogtmann Have, direktør Kurt Pedersen, marketingdirektør Jens Ingolf Nørgaard, viceborgmester Dorte Schori, kulturudvalgsmedlem Finn Vester, bibliotekschef Anette Aalund. Sekretær: jane Rasmussen. Forvaltningsinstitut: Spar Nord Bank A/S.

Ansøgningsfrist: 1. maj og 1. november.

Ansøgninger stiles til: Sekretær Jane Rasmussen, Det nordjyske Landsbibliotek.

Intet ansøgningsskema.

Ansøgninger modtaget efter ansøgningsfristen kan ikke behandles ved førstkommende bestyrelsesmøde.

Edvard Pedersens Biblioteksfonds Forfatterpris

Prisen uddeles i forbindelse med Danmarks Biblioteksforenings årsmøde og Kommunernes Skolebiblioteksforenings årsmøde og kan ikke søges.

Emanuel Sejrs Mindefond

Fondet er oprettet 1980 til minde om overbibliotekar, dr. phil. Emanuel Sejr (1891-1980) og har til formål at fremme Statsbibliotekets landsdækkende virke som offentligt forskningsbibliotek af universel karakter og som overcentral for folkebibliotekerne ved at yde bidrag til indkøb af dokumentaktionsmateriale, til udgivelse af publikationer, til uddannelse af medarbejdere og til anden form for støtte, der falder ind under Emanuel Sejrs interesseområder og fondets hovedformål.

Uddeling af fondsmidler sker uden forudgående ansøgning på Statsbibliotekets årsdag den 17. juni.

Bestyrelse: Fhv. direktør Niels Mark, bankdirektør Bjarne Dalsgaard (formand), stiftamtmand Leif Groth, rektor Niels Chr. Sidenius, rådmand Poul B. Skou, stadsbibliotekar Rolf Hapel, direktør Svend Larsen.

Overbibliotekar H.O. Lange og Hustru Jonna f. Mielches Legat til Fordel for Det kgl. Bibliotek

Til en af de ved Det Kongelige Bibliotek ansatte som hjælp til udførelse af bibliografiske og boghistoriske studier og arbejder.

Bestyres af lederen af Det Kongelige Bibliotek.

Professor, dr. phil. Carl Roos's Mindelegat til fordel for Det kgl. Bibliotek

Det Kongelige Bibliotek, Att.: Direktør Erland Kolding Nielsen,
Postboks 2149, 1016 København K.

Formål: at yde støtte til Det Kongelige Bibliotek.

Legatet kan ikke søges direkte, men kan støtte relevante eksterne aktiviteter i relation til Det Kongelige Bibliotek.

R. Lysholt Hansens Biblioteksprис

Danmarks Biblioteksforening,
Vesterbrogade 20, 5, 1620 København V.
Telefon: 33 25 09 35.
Telefax: 33 25 79 00.

Formål: At yde støtte til projekter og forsøg, der kan styrke folkebibliotekerne som multikulturelle netværk, som kulturelle formidlere og igangsættere.

Støtten kan også tildeles enkeltpersoner, som har ydet en særlig indsats inden for biblioteks- og kulturområdet som helhed.

Legatet kan ikke søges, men uddeles efter legatbestyrelsens beslutning i forbindelse med Danmarks Biblioteksforenings årsmøde.

Bestyrelse: Kulturudvalgsmedlem Finn Vester, (formand), skoleinspektør Gustav Lysholt Hansen, kulturudvalgsformand Grethe Rostbøll, stadsbibliotekar Nanna Dreyer Stryhn, overbibliotekar Kent Skov.
Sekretær: Winnie Vitzansky.

Stipendiefonden (Professor Steenberg, Kinch og Schøtler Nielsens fond)

Danmarks Biblioteksskole, Birketinget 6,
2300 København S.
Telefon: 32 58 60 66.
Telefax: 32 84 02 01.
E-post: oh@db.dk

Fonden har til formål at støtte uddannelse, herunder videreuddannelse i bibliotekarisk øjemed, studie og forskning til gavn for dansk folkebiblioteksvæsen.

Støtte kan ydes i form af stipendier til medarbejdere ved danske folkebiblioteker til studieformål i henhold til stk. 1, ligesom der kan ydes støtte til løsning af specielle opgaver og nærmere afgrænset forsknings- og oplysningsarbejde, der foranlediges af Fonden. Hvert år skal mindst ét stipendie uddeles til et medlem af Bibliotekarforbundet.

Efter bestyrelsens skøn kan stipendiet også tildeles personer, der uden at være ansat ved danske folkebiblioteker, kulturelt eller fagligt virker til gavn for biblioteksarbejdet.

Krav til ansøgningen:

Ansøgningen skal indeholde beskrivelse af projektet/opgaven/studiet/studierejsen, formålet med det, hvad ansøgeren kan bruge det til, og hvilken gavn det vil have for dansk folkebiblioteksvæsen, samt hvordan resultatet planlægges evalueret, formidlet og anvendt.

Der vedlægges detaljerede budgetoplysninger med afgivelse af medfinansiering/egen finansiering. Det skal fremgå klart, hvor mange penge der søges om.

Det skal oplyses, om der er søgt andre fondsmidler, hvilke og hvor meget der er søgt om.

Ved studierejser vedlægges program, pris og tilmeldingsblanket.

Ansøgningen vedlægges ansøgerens curriculum vitae uddybet med en beskrivelse af

ansøgerens forudsætninger for projektet samt evt. udtalelser.

Ansøgeren er forpligtet til at offentliggøre resultaterne af projektet/opgaven/studierejsen i den danske bibliotekspresse.

Midler til uddeling søges tilvejebragt ved tilskud fra kommunale biblioteker, Danmarks Biblioteksforening, biblioteksfaglige organisationer, staten, fonde samt øvrige, der ønsker at støtte fondens formål.

Bestyrelse: Ole Harbo (formand og kasserer), stadsbibliotekar Anne Møller-Rasmussen (sekretær), Jakob Winding, stadsbibliotekar Kristian Grønborg, chefkonsulent Lone Hansen.

Ansøgninger indkaldes årligt gennem Danmarks Biblioteker og Bibliotekspressen.

Biblioteksnumre for folkebiblioteker

Biblioteksstyrelsen opretter og vedligeholder et centralt register over folkebibliotekers biblioteksnumre. Registeret er online tilgængeligt via FIND-menuen og kan anvendes bl.a. som biblioteksbrugeridentifikation ved opkald til online-systemer.
Nedenstående er en alfabetisk liste over hovedbibliotekernes biblioteksnumre.

Albertslund 716500
Allerød 720100
Arden 780100
Assens 742100
Augustenborg 750100
Aulum-Haderup 765100
Ballerup 715100
Billund 755100
Birkerød 720500
Bjerringbro 776100
Bogense 742300
Bornholm 740000
Bov 750300
Bramming 755700
Bramsnæs 725100
Brande 765300
Broager 753301
Broby 742500
Brovst 780300
Brædstrup 760100
Brøndby 715300
Brønderslev 780500
Brørup 755900
Børkop 760300
Christiansfeld 750900
Dianalund 730300
Dragsholm 730500
Dragør 715500
Dronninglund 780700
Ebeltoft 770100
Egebjerg 742700
Egtved 760500
Egvad 765500
Ejby (Fyns Amt) 742900
Esbjerg 756100
Fakse 735100
Farsø 780900
Farum 720700
Fjends 776300
Fjerritslev 781100
Fredensborg 720800
Fredericia 760700
Frederiksberg 714700
Frederikshavn 781300
Frederikssund 720900
Frederiksværk 721100
Fuglebjerg-Hashøj 730700
Faaborg 743100
Galten 770300
Gedved 760900
Gentofte 715700
Give 761100
Gjern 774300
Gladsaxe 715900
Glamsbjerg 743300
Glostrup 716100
Gram 751100
Grenå 770700
Greve 725300
Grindsted 756500
Græsted-Gilleleje 721300
Gråsten 751300
Gundsø 725500
Gørlev 730900
Haderslev 751500
Hadsten 770900
Hadsund 781500
Hals 781700
Hammel 771100
Hanstholm 776500
Haslev 731300
Hedensted 761300
Helsinge 721500
Helsingør 721700
Herlev 716300
Herning 765700
Hillerød 721900
Hinnerup 771300
Hirtshals 781900
Hjørring 782100
Hobro 782300
Holbæk 731500
Holmegaard 735700
Holmsland 765900
Holstebro 766100
Horsens 761500
Humlebæk 720802
Hundested 722100
Hvalsø 725700
Hvidebæk 731700
Hvidovre 716700
Høje-Taastrup 716900
Høng 731900
Hørning 771500
Hørsholm 722300
Hårby 743700
Ikast 766300
Ishøj 718300
Jelling 761700
Juelsminde 761900
Jægerspris 722500
Kalundborg 732300
Karlebo 722700
Karup 776900
Kerteminde 743900
Kjellerup 777100
Kolding 762100
Kolding 762102
Korsør 732500
København 710100
Køge 725900
Langeland 747500
Langeskov 744100
Langå 771700
Ledøje-Smørum 717100
Lejre 726100
Lemvig 766500
Lundtoft 751900
Lyngby-Taarbæk 717300
Læsø 782500
Løgstør 782700
Løgumkloster 752100
Løkken-Vrå 782103
Mariager 771900
Maribo 736300
Middelfart 744500
Morsø 777300
Munkebo 744700
Møn 736500
Nakskov 736700
Nibe 783100
Nordborg 752300
Nyborg 744900
Nykøbing Falster 736900
Næstved 737300
Nørager 783300
Nørre Alslev 737500
Nørre Djurs 772500
Nørre Snede 762500
Nørre Aaby 745100
Nørre-Rangstrup 752500
Odder 772700
Odense 746100
Odsherred – Nord 732700
Otterup 747100
Pandrup 783500
Præstø 737700
Ramsø 726300
Randers 773100
Ribe 757100
Ringe 747300
Ringkøbing 766700
Ringsted 732900

Rosenholm 773300
Roskilde 726500
Ry 773700
Ryslinge 747700
Rødding 752700
Rødekro 752900
Rødovre 717500
Rønde 773900
Rønnede 738500
Sakskøbing 738700
Sallingsund 777700
Samsø 774100
Silkeborg 774300
Sindal 783900
Skagens 784100
Skanderborg 774500
Skibby 722900
Skive 777900
Skjern 766900
Skovbo 726700
Skælskør 733100
Skævinge 723100
Skørping 784300
Slagelse 733300
Slangerup 723300
Solrød 726900
Sorø 733500
Spøttrup 778100
Stenlille 733700
Stenløse 723500
Stevns 738900
Struer 767100
Stubbekøbing 739100
Støvring 784500
Sundeved 753300
Suså 739300
Svendborg 747900
Svenstrup
Svinninge 733900
Sydfalster 739500
Sydthy 778500
Sæby 784700
Søllerød 718100
Sønderborg 753700
Søndersø 748300
Them 774900
Thisted 778700
Thyborøn-Harboøre 767300
Tinglev 753900
Tornved-Bjergsted 734100
Tranekær 748700
Tølløse 734500
Tønder 754100
Tørring-Uldum 762700
Tårnby 718500
Ullerslev 748900
Vallensbæk 718700
Vallø 727100
Vamdrup 762900
Varde 757300
Vejen 757500
Vejle 763100
Viborg 779100
Videbæk 766712
Vinderup 766502
Vissenbjerg-Tommerup 749100
Vojens 754300
Vordingborg 739700
Værløse 718900
Ærø 749300
Ølgod 757700
Ølstykke 723700
Ørbæk 749500
Aabenraa 754500
Åbybro 784900
Aalborg 785100
Ålestrup 779300
Århus 775100
Aars 786100
Årslev 749700
Årup 749900

Biblioteksnumre for folkebiblioteker

Nedenstående er en numerisk liste over hovedbibliotekernes biblioteksnumre.

710100 København
714700 Frederiksberg
715100 Ballerup
715300 Brøndby
715500 Dragør
715700 Gentofte
715900 Gladsaxe
716100 Glostrup
716300 Herlev
716500 Albertslund
716700 Hvidovre
716900 Høje-Taastrup
717100 Ledøje-Smørum
717300 Lyngby-Taarbæk
717500 Rødovre
718100 Søllerød i Søllerød
718300 Ishøj
718500 Tårnby
718700 Vallensbæk
718900 Værløse
720100 Allerød
720500 Birkerød
720700 Farum
720800 Fredensborg
720802 Humlebæk
720900 Frederikssund
721100 Frederiksværk
721300 Græsted-Gilleleje
721500 Helsinge
721700 Helsingør
721900 Hillerød
722100 Hundested
722300 Hørsholm
722500 Jægerspris
722700 Karlebo
722900 Skibby
723100 Skævinge
723300 Slangerup
723500 Stenløse
723700 Ølstykke
725100 Bramsnæs
725300 Greve
725500 Gundsø
725700 Hvalsø
725900 Køge
726100 Lejre
726300 Ramsø
726500 Roskilde
726700 Skovbo
726900 Solrød
727100 Vallø
730300 Dianalund
730500 Dragsholm
730700 Fuglebjerg-Hashøj
730900 Gørlev
731300 Haslev
731500 Holbæk
731700 Hvidebæk
731900 Høng
732300 Kalundborg
732500 Korsør
732700 Odsherred – Nord
732900 Ringsted
733100 Skælskør
733300 Slagelse
733500 Sorø
733700 Stenlille
733900 Svinninge
734100 Tornved-Bjergsted
734500 Tølløse
735100 Fakse
735700 Holmegaard
736300 Maribo
736500 Møn
736700 Nakskov
736900 Nykøbing Falster
737300 Næstved
737500 Nørre Alslev
737700 Præstø
738500 Rønnede
738700 Sakskøbing
738900 Stevns
739100 Stubbekøbing
739300 Suså
739500 Sydfalster
739700 Vordingborg
740000 Bornholm
742100 Assens
742300 Bogense
742500 Broby
742700 Egebjerg
742900 Ejby (Fyns Amt)
743100 Faaborg
743300 Glamsbjerg
743700 Hårby
743900 Kerteminde
744100 Langeskov
744500 Middelfart
744700 Munkebo
744900 Nyborg
745100 Nørre Aaby
746100 Odense
747100 Otterup
747300 Ringe
747500 Langeland
747700 Ryslinge
747900 Svendborg
748300 Sønderso
748700 Tranekær
748900 Ullerslev
749100 Vissenbjerg-Tommerup
749300 Ærø
749500 Ørbæk
749700 Årslev
749900 Årup
750100 Augustenborg
750300 Bov
750900 Christiansfeld
751100 Gram
751300 Gråsten
751500 Haderslev
751900 Lundtoft
752100 Løgumkloster
752300 Nordborg
752500 Nørre-Rangstrup
752700 Rødding
752900 Rødekro
753300 Sundeved
753301 Broager
753700 Sønderborg
753900 Tinglev
754100 Tønder
754300 Vojens
754500 Aabenraa
755100 Billund
755700 Bramming
755900 Brørup
756100 Esbjerg
756500 Grindsted
757100 Ribe
757300 Varde
757500 Vejen
757700 Ølgod
760100 Brædstrup
760300 Børkop
760500 Egtved
760700 Fredericia
760900 Gedved
761100 Give
761300 Hedensted
761500 Horsens
761700 Jelling
761900 Juelsminde
762100 Kolding
762102 Kolding
762500 Nørre Snede
762700 Tørring-Uldum
762900 Vamdrup
763100 Vejle
765100 Aulum-Haderup
765300 Brande

765500 Egvad
765700 Herning
765900 Holmsland
766100 Holstebro
766300 Ikast
766500 Lemvig
766502 Vinderup
766700 Ringkøbing
766712 Videbæk
766900 Skjern
767100 Struer
767300 Thyborøn-Harboøre
770100 Ebeltoft
770300 Galten
770700 Grenå
770900 Hadsten
771100 Hammel
771300 Hinnerup
771500 Hørning
771700 Langå
771900 Mariager
772500 Nørre Djurs
772700 Odder
773100 Randers
773300 Rosenholm
773700 Ry
773900 Rønde
774100 Samsø
774300 Silkeborg
774300 Gjern
774500 Skanderborg
774900 Them
775100 Århus
776100 Bjerringbro
776300 Fjends
776500 Hanstholm
776900 Karup
777100 Kjellerup
777300 Morsø
777700 Sallingsund
777900 Skive
778100 Spøttrup
778500 Sydthy
778700 Thisted
779100 Viborg
779300 Ålestrup
780100 Arden
780300 Brovst
780500 Brønderslev
780700 Dronninglund
780900 Farsø
781100 Fjerritslev
781300 Frederikshavn
781500 Hadsund
781700 Hals
781900 Hirtshals
782100 Hjørring
782103 Løkken-Vrå
782300 Hobro
782500 Læsø
782700 Løgstør
783100 Nibe
783300 Nørager
783500 Pandrup
783900 Sindal
784100 Skagens
784300 Skørping
784500 Støvring
784700 Sæby
784900 Åbybro
785100 Aalborg
786100 Aars

Biblioteksnumre for videnskabelige og faglige biblioteker

Biblioteksstyrelsen opretter og vedligeholder et centralt register over videnskabelige og faglige bibliotekers biblioteksnumre (bibbas). Registeret er online tilgængeligt via FIND-menuen og kan anvendes bl.a. som biblioteksbrugeridentifikation ved opkald til online-systemer. Nedenstående er en alfabetisk liste over de videnskabelige og faglige bibliotekers biblioteksnumre.

Det Administrative Bibliotek 850010
AKF's Bibliotek. AKF, Amternes og Kommunernes Forskningsinstitut 550080
Ankerhus Seminarium. Biblioteket 830030
Arbejderbevægelsens Bibliotek og Arkiv 850020
Arbejdsmiljøinstituttet. Biblioteket 852300
Arkitektskolen Aarhus. Biblioteket 820080
Askov Højskoles Bibliotek 560020
Avissamlingen. Det Kongelige Bibliotek. Slotsholmen 810010
Ballerup-Seminariet. Biblioteket 830050
BaneDanmark. Biblioteket 852600
Beredskabsstyrelsens Bibliotek 850180
Biblioteket for det Folkelige Arbejde 860310
Billedsamlingen, Det Kongelige Bibliotek, Slotsholmen 810010
Blaagaard Seminarium. Biblioteket 830060
BYG.DTU. Biblioteket 842310
Carlsberg Forskningscenter. Biblioteket 551360
Center for Frivilligt Socialt Arbejde. Biblioteket 852490
Center for Trafik og Transport. Biblioteket 841960
CVU Fyn. Biblioteket. Fællesafdelingen 830691
CVU Jelling. Biblioteket 830460
CVU Nordjylland. Aalborg Seminarium. Biblioteket 831000
CVU Sønderjylland. Pædagogisk Bibliotek 830290
CVU Syd. Det Sundhedsfaglige Bibliotek i Næstved 830963
CVU Syd. Det Sundhedsfaglige Bibliotek i Nykøbing F. 830962
CVU Syd. Vordingborg Seminarium. Biblioteket 830960
CVU Vest. Biblioteket 830190
CVU-Syd, Bispegade. Biblioteket 83096 1
CVU Øresund. Biblioteket for Ergoterapeut- og Fysioterapeutuddannelsen 830580
CVU Øresund. Bioanalytikeruddannelsen København. Biblioteket. 830420
Danmarks Biblioteksskoles Bibliotek 830010
Danmarks Bogmuseum. Det Kongelige Bibliotek, Slotsholmen 810010
Danmarks Designskoles Bibliotek 860460
Danmarks Erhvervspædagogiske Læreruddannelses Bibliotek 830870
Danmarks Fødevare- og Veterinærforskning. Biblioteket 850710
Danmarks Farmaceutiske Bibliotek 820090
Danmarks Fiskeriundersøgelser. Afd. for Ferskvandsfiskeri. Biblioteket 852190
Danmarks Fiskeriundersøgelser. Afd. for Fiskeindustriel Forskning. Biblioteket 850370
Danmarks Fiskeriundersøgelser. Afd. for Havfiskeri. Biblioteket 850200
Danmarks Forvaltningshøjskoles Bibliotek 830120
Danmarks JordbrugsForskning. Forskningscenter Flakkebjerg. Biblioteket 851080
Danmarks JordbrugsForskning. Forskningscenter Foulum. Biblioteket 851040
Danmarks Kunstbibliotek 820150
Danmarks Meteorologiske Instituts Bibliotek 850770
Danmarks Miljøundersøgelser (DMU), Kalø. Biblioteket 852130
Danmarks Miljøundersøgelser (DMU), Silkeborg. Biblioteket 850800
Danmarks Natur- og Lægevidenskabelige Bibliotek, Universitetsbiblioteket 820020
Danmarks Pædagoghøjskoles Bibliotek 820020
Danmarks Statistiks Bibliotek og Information 850050
Danmarks Tekniske Universitet. Informatik og Matematisk Modellering. Biblioteket. 841210
Danmarks Tekniske Universitet. Institut for Mekanik, Energi og Konstruktion. Biblioteket 841470
Danmarks Tekniske Universitetsbibliotek (DTUB) 820060
Danmarks Veterinær- og Jordbrugsbibliotek. Den Kgl. Veterinær- og Landbohøjskole 820110
Dannerseminariet. Jægerspris Socialpædagogiske Seminarium. Biblioteket 830490
Dansk Arbejdsgiverforenings Info-Center 560270
Dansk Brand- og Sikringsteknisk Institut. Biblioteket 560040
Dansk Folkemindesamlings Bibliotek 850240
Dansk Polarcenters Bibliotek 851470

Dansk Standard. Bibliotek for litteratur om standardisering 550260
Dansk Toksikologi Center. Biblioteket 570800
Danske FilmDet Danske Filminstituts Bibliotek 850290
Danske KunstDet Danske Kunstindustrimuseums Bibliotek 850580
Det danske Udvandrerarkiv 850300
DBB Danmarks Blindebibliotek 700100
DCISM Biblioteket Dansk Center for Internationale Studier og Menneskerettigheder. Biblioteket 850160
(DIS) Denmark's International Study Program. Biblioteket 530570
DHI – Institut for Vand og Miljø 550250
Diakonissestiftelsens Sygeplejeskole for H:S. Biblioteket 831270
DR Arkiv og Research Center (DR ARC) 860030
DR Arkiv og Research Center (DR ARC) 860032
Dramatisk Bibliotek, Det Kongelige Bibliotek, Slotsholmen 810010
DSB Bibliotek og Fotoarkiv 850440
DSI – Institut for Sundhedsvæsen. Biblioteket 550270
Ergoterapeut- og Fysioterapeutskolen i Århus. Biblioteket 831060
Erhvervsarkivet 850350
Europa-Kommissionen. Repræsentation i Danmark. Dokumentation & Web 860300
Fjorden, Amtssygehus. Fagbiblioteket 852430
Flyvevåbnets Bibliotek 850380
Folketingets Bibliotek, Arkiv og Oplysningstjeneste 860100
Forsvarets Forskningstjenestes Bibliotek 850400
Det Franske Kulturinstituts Bibliotek. 860240
Frederiksberg Seminarium. Biblioteksafdelingen 830240
Frederiksborg Amts Sygeplejeskole. Biblioteket 830610
Den Frie Lærerskole. Biblioteket 830600
Frøbelseminariet. Biblioteket 830250
Den Gamle By. Danmarks Købstadmuseum. Biblioteket 850680
Gedved Seminarium. Biblioteket 830260
Gentofte Seminarium. Biblioteket 830270
GEUS biblioteket
Gladsaxeseminariet. Biblioteket 830040
Goethe-Institut 860230
Den Grafiske Højskoles Bibliotek og Informationsafdeling 830280
Grundtvig-Biblioteket 500320
Guldsmedefagets Bibliotek 570040
Handels- og Ingeniørhøjskolens Bibliotek 830300
Handels- og Søfartsmuseets Bibliotek 851800
Handelshøjskolens Bibliotek, Århus 820140
Handelshøjskolens Bibliotek, (Økonomisk Bibliotek) 820120
Handelshøjskolens Bibliotek, (Sprogbiblioteket) 820121
Haslev Seminarium. Biblioteket 830310
Hindholm Socialpædagogiske Seminarium. Biblioteket 830370
Hjørring Seminarium. Biblioteket 830380
Holbæk Seminarium. Biblioteket 830390
Holstebro Pædagogseminarium. Biblioteket 830400
Håndskriftafdelingen, Det Kongelige Bibliotek, Slotsholmen 810010
Ikast-Seminariet. Studiebiblioteket 861620
Indenrigs- og Sundhedsministeriet. Biblioteket 851530
JCVU. Sygeplejerskehøjskolen. Biblioteket 830160
Jordemoderuddannelsen i København. CVU Øresund. Biblioteket 830130
Journalisthøjskolens Bibliotek 830140
Jydsk Pædagog-Seminarium, Randers. Biblioteket 83047 1
Jydsk Pædagog-Seminarium, Risskov. Biblioteket 830470
Det Jyske Musikkonservatoriums Bibliotek 830480
Jødisk Pædagogisk Center 561370
Kolding Pædagogseminarium. Biblioteket 830500
Det Kongelige Bibliotek, Amager. 810012
Det Kongelige Bibliotek, Specialesamlingen. 842780
Det Kongelige Bibliotek, Fiolstræde. 810011
Det Kongelige Bibliotek, Slotsholmen. 810010
Det Kongelige Danske Musikkonservatoriums Bibliotek 830520
Det Kongelige Garnisonsbibliotek 850040
Det Kongelige Teaters Arkiv og Bibliotek 860120
Kort & Matrikelstyrelsens Bibliotek 850450
Kortsamlingen. Det Kongelige Bibliotek, Slotsholmen 810010
Kriminalforsorgens Uddannelsescenter. Biblioteket 830070
Kunst og Håndværk, Seminariet for. Biblioteket 830170
Kunstakademiets Arkitektskoles Bibliotek 830080
KVINFO. Center for information om kvinde- og kønsforskning 850590
Københavns Amts Sygehus Gentofte. Fagbiblioteket 851760
Københavns Amts Sygehus Glostrup. Somatisk Afd. Medicinsk Biblioteket 850610

København Dag- og Aftenseminarium. Biblioteket 830540
København Pædagogseminarium. Biblioteket 830530
København Rådhusbibliotek 71010 1
København Socialpædagogiske Seminarium. Biblioteket 830550
København Tekniske Bibliotek 830560
København Universitet. Øjenpatologisk Instituts Bibliotek 840710
København Universitet. Økonomisk Instituts Bibliotek 840720
København Universitet. Afd. for Bibelsk Eksegese. Biblioteket 840780
København Universitet. Afd. for Kirkehistorie. Biblioteket 840340
København Universitet. Afd. for Systematisk Teologi. Biblioteket 840510
København Universitet. Afdeling for Anvendt Matematik og Statistik. Biblioteket 840200
København Universitet. Afdeling for Navneforsknings Bibliotek 840420
København Universitet. August Krogh Institutets Bibliotek 842100
København Universitet. Biblioteket for Filosofi, Pædagogik og Retorik 840180
København Universitet. Botanisk Museum og Centralbibliotek 850650
København Universitet. Center for Afrikastudier. Biblioteket 840050
København Universitet. Datalogisk Institut. Biblioteket 840140
København Universitet. Engelsk Instituts Bibliotek 840150
København Universitet. Farmakologisk Instituts Bibliotek 840160
København Universitet. Ferskvandsbiologisk Laboratoriums Bibliotek 840170
København Universitet. Geografisk Institut – Det Kongelige Danske Geografiske Selskab. Biblioteket 840020
København Universitet. Geologisk Bibliotek. Geocenter København 840900
København Universitet. Institut for Antropologis Bibliotek 840290
København Universitet. Institut for Arkæologi og Etnologi. Etnologisk Bibliotek 840300
København Universitet. Institut for Arkæologi og Etnologi. Forhistorisk Arkæologisk Bibliotek 840190
København Universitet. Institut for Arkæologi og Etnologi. Klassisk Arkæologisk Bibliotek 840350
København Universitet. Institut for Engelsk, Germansk og Romansk. Afdeling for Tysk og Nederlandsk. Biblioteket 840320
København Universitet. Institut for Engelsk, Germansk og Romansk. Romansk Bibliotek 840650
København Universitet. Institut for Historie. Biblioteket. Afd. for Økonomisk Historie. 840520
København Universitet. Institut for Historie. Biblioteket. Afd. for Samtidshistorie. 840490
København Universitet. Institut for Historie. Biblioteket. Afd. for Samtidshistorie 840220
København Universitet. Institut for Idræt. Biblioteket 820100
København Universitet. Institut for Kultursociologi. Biblioteket
København Universitet. Institut for Kunst og Kulturvidenskab. Afdeling for Kunsthistorie. Biblioteket 840380
København Universitet. Institut for Kunsthistorie, Dans og Teatervidenskab. Afdeling for Teatervidenskab. Biblioteket 840690
København Universitet. Institut for Molekylær Patologi. Biblioteket 840610
København Universitet. Institut for Nordiske Studier og Sprogvidenskab. Lingvistisk Bibliotek 840550
København Universitet. Institut for Nordiske Studier og Sprogvidenskab. Nordisk Bibliotek 840430
København Universitet. Institut for Orientalsk Filolog
København Universitet. Institut for Psykologi. Biblioteket 840630
København Universitet. Institut for Statskundskab. Biblioteket 840480
København Universitet. Institut for Tværkulturelle og Regionale Studier – Sprog, Religion og Samfund. Carsten Niebuhr Afdelingen. Biblioteket 840130
København Universitet. Institut for Tværkulturelle og Regionale Studier. Østeuropæisk Afdelings Bibliotek 840660
København Universitet. Institut for Tværkulturelle og Regionale Studier. Afdelingen for Asiatiske Studier. Bibliotek 840730
København Universitet. Juridisk Forskningsbibliotek 840530
København Universitet. Juridisk Laboratorium 840540
København Universitet. Kemisk Instituts Bibliotek 842620
København Universitet. Kriminalistisk Bibliotek. Det Juridiske Fakultet. 840030
København Universitet. Matematisk Afdeling. Biblioteket 840560
København Universitet. Medicinsk Museion 840570

Københavns Universitet. Molekylærbiologisk Institut. Biblioteket 840580
Københavns Universitet. Musikvidenskabeligt Instituts Bibliotek 840590
Københavns Universitet. Niels Bohr Institutet (AFG). Ørsted Laboratoriet. Biblioteket 840210
Københavns Universitet. Niels Bohr Institutet for Astronomi, Fysik og Geofysik. Astronomisk Observatorium og Geofysisk Afd. Biblioteket 84060 1
Københavns Universitet. Niels Bohr Institutet for Astronomi, Fysik og Geofysik. Biblioteket 840600
Københavns Universitet. Nordisk Forskningsinstitut. Afdeling for Dialektforskning. Biblioteket 840270
Københavns Universitet. Nordisk Forskningsinstitut. Den Arnamagnæanske Samlings Bibliotek 840100
Københavns Universitet. Panum Biblioteket 820160
Københavns Universitet. Panum Instituttet. Institut for Medicinsk Biokemi og Genetik. Biblioteket 840110
Københavns Universitet. Retsmedicinsk Instituts Bibliotek 841160
Københavns Universitet. Saxo-Instituttet. Afdeling for Græsk og Latin. Bibliotek for Græsk og Latin 840360
Københavns Universitet. Sociologisk Bibliotek 840670
Københavns Universitet. Zoologisk Museums Bibliotek 840700
Københavns Universitet. 840470
Landsarkivet for Fyn, Karen Brahes Bibliotek 850530
Marinens Bibliotek 850730
Mellemfolkeligt Samvirkes Bibliotek 850760
Miljøkontrollen. Biblioteket 551780
Museologisk Bibliotek 850840
Musik- og Teaterafdelingen, Det Kongelige Bibliotek, Slotsholmen 810010
Musikhistorisk Museum og Carl Claudius' Samlings Bibliotek 850850
Nørre Nissum Seminarium & HF. Biblioteket 830660
Nationalmuseets Biblioteker 850860
Naturhistorisk Museums Bibliotek. Århus 851320
Niels Steensens Bibliotek 560170
Nordisk Institut for Asienstudier. Bibliotek og Informationscenter 850660
Nordjysk Musikkonservatoriums Bibliotek 830630
Nordsøcentret. Biblioteket 851370
Ny Carlsberg Glyptoteks Bibliotek 850870
Odense Socialpædagogiske Seminarium. Biblioteket 830700
Odense Tekniske Bibliotek 830710
Orientalsk og Judaistisk Afdeling, Det Kongelige Bibliotek 810010
Patent- og Varemærkestyrelsens Bibliotek 850880
Peter Sabroe Seminariet, Mediateket 831030
Psykiatrihospitalet i Nykøbing Sj. Fagbiblioteket 851520
Psykiatrisk Center Glostrup. Fagbiblioteket 852510
Pædagogisk Psykologisk Fællesbibliotek 871730
Ranum Seminariet. Biblioteket 830720
Rehabiliterings- og forskningscentret for torturofre. RCTs Dokumentations Center 851700
Retspsykiatrisk Klinik. Biblioteket 852110
Rigsarkivets Bibliotek 850940
Rigshospitalet. Medicinsk Bibliotek 850950
Risø Bibliotek 850970
Roskilde Amts Sygehus. Fagbiblioteket 852350
Roskilde Pædagogseminarium, Fröbel-Højskolen. Biblioteket 830110
Roskilde Universitetsbibliotek 820040
Rytmisk Musikkonservatorium. Biblioteket 831400
Sankt Andreas Bibliotek 560190
Sct. Hans Hospital. Fagbiblioteket 850980
Silkeborg Seminarium. Biblioteket 830750
Skejby Sygehus. Gynækologisk-Obstetrisk afdeling. Biblioteket 851310
Skipper Clement Seminariet. Biblioteket 830990
Skive Seminarium. Biblioteket 830770
Skovtofte Socialpædagogiske Seminarium. Biblioteket 830790
Skårup Seminarium. Biblioteket 830800
Slagelse Seminariet. Biblioteket 830810
Slagelse Sygehus. Fagbiblioteket 851550
Den Sociale Højskole, Århus. Biblioteket 830840
Den Sociale Højskole, Esbjerg. Biblioteket 830820
Den Sociale Højskole, København. Biblioteket 830830
Den Sociale Højskole, Odense. Biblioteket 831120
Socialforskningsinstituttets Bibliotek 850030
Statens Avissamling 820010
Statens Byggeforskningsinstituts Bibliotek 851030
Statens Museum for Kunst. Biblioteket 851060
Statens Serum Institut. Informationsenheden 851090

Statens Skadedyrlaboratoriums Bibliotek 851100
Statsbiblioteket 820010
Statsbiblioteket, Depotbiblioteksfunktionen 820011
Statsbiblioteket, Indvandrerbiblioteksfunktionen 820012
Storstrøms Amt. Biblioteket 551960
Suhrs Seminarium. Biblioteket 830880
Sundheds CVU Aalborg. Biblioteket 831080
Sundhedsbibliotekerne i Holstebro 830780
Sundhedsstyrelsen. Viden- og dokumentationsenheden. Biblioteket 851150
Det Sundhedsvidenskabelige Bibliotek 820014
Syddansk Universitetsbibliotek 820030
Syddansk Universitetsbibliotek, Musikafd. 820036
Syddansk Universitetsbibliotek, Matematisk Bibliotek 820037
Syddansk Universitetsbibliotek, Videnscentret 851380
Syddansk Universitetsbibliotek, Esbjerg 820031
Syddansk Universitetsbibliotek, Kolding 820032
Syddansk Universitetsbibliotek, Sønderborg 820033
Sydvestjysk Sygehus. Medicinsk Bibliotek 850170
Sygehus Vendsyssel. Medicinsk Bibliotek 852440
Sygehus Viborg. Fagbiblioteket 851280
Sygepleje- og Radiografskolen i Københavns Amt. Biblioteket 831320
Sygeplejeskolen i Århus. Biblioteket 831350
Sygeplejeskolen i Ribe Amt. Biblioteket 831180
Sygeplejeskolen i Vejle Amt. Biblioteket 861300
Sygeplejeskolen i Vestsjællands Amt. Biblioteket 861380
Søfartens Biblioteks Studiecenter 852640
Sønderborg Sygehus. Fagbiblioteket 851170
Teologisk Pædagogisk Center Løgumkloster. Biblioteket 852470
Thorvaldsens Museums Bibliotek 551190
Tidsskriftcentret.dk – Progressivt online bibliotek 860160
TV/Midt-Vest. Biblioteket 500193
TV2/Danmark. Biblioteket 570060
Tøjhusmuseets Bibliotek 851220
Det Udenrigspolitiske Selskabs Bibliotek 860150
Universitetshospitalernes Center for Sygepleje- og omsorgsforskning. Biblioteket 842930
Universitetssygehuset Herlev. Fagbiblioteket 850600
Vejsektorens Fagbibliotek 851110
Vendsyssel Historiske Museum. Historisk Arkiv. Biblioteket 850330
Vestjysk Musikkonservatoriums Bibliotek 830930
Viborg Seminarium. Biblioteket 830950
Vitus Bering. Teknisk – Merkantilt Bibliotek 830410
Zahles Seminarium. Biblioteket 830970
Aabenraa, Seminariet i. Biblioteket 830980
Aalborg Socialpædagogiske Seminarium. Biblioteket 831010
Aalborg Sygehus. Medicinsk Bibliotek 851510
Aalborg Universitetsbibliotek 820050
Aalborg Universitetsbibliotek, Esbjerg 820051
Århus Dag- og Aftenseminarium. Biblioteket 831020
Århus Sygehus. Dermato-venerologisk afdeling S. Biblioteket 850740
Århus Sygehus. Forskningsbiblioteket 851290
Århus Tekniske Bibliotek 831040
Århus Universitetshospital. Århus Sygehus, NBG. Medicinsk Afdeling M. Biblioteket 851300
Aarhus Universitet. Æstetikbiblioteket 841660
Aarhus Universitet. Økonomisk Bibliotek 840880
Aarhus Universitet. Biologisk Institut. Biblioteket 840850
Aarhus Universitet. Fysisk og Astronomisk Bibliotek 840820
Aarhus Universitet. Geologisk Institut. Biblioteket 840800
Aarhus Universitet. Institut for Matematiske Fag og Datalogisk Institut. Biblioteket 840760
Aarhus Universitet. Kemisk Instituts Bibliotek 840860
Aarhus Universitet. Odontologisk Instituts Bibliotek 820014
Aarhus Universitet. Psykologisk Institut. Biblioteket 840830
Aarhus Universitet. Ringgadebiblioteket 842160

Biblioteksnumre for videnskabelige og faglige biblioteker

(Numerisk)

500193 TV/Midt-Vest. Biblioteket
500320 Grundtvig-Biblioteket
530570 (DIS) Denmark's International Study Program. Biblioteket
550080 AKF's Bibliotek. AKF, Amternes og Kommunernes Forskningsinstitut
550250 DHI – Institut for Vand og Miljø
550260 Dansk Standard. Bibliotek for litteratur om standardisering
550270 DSI – Institut for Sundhedsvæsen. Biblioteket
551190 Thorvaldsens Museums Bibliotek
551360 Carlsberg Forskningscenter. Biblioteket
551780 Miljøkontrollen. Biblioteket
551960 Storstrøms Amt. Biblioteket
560020 Askov Højskoles Bibliotek
560040 Dansk Brand- og Sikringsteknisk Institut. Biblioteket
560170 Niels Steensens Bibliotek
560190 Sankt Andreas Bibliotek
560270 Dansk Arbejdsgiverforenings Info-Center
561370 Jødisk Pædagogisk Center
570040 Guldsmedefagets Bibliotek
570060 TV2/Danmark. Biblioteket
570800 Dansk Toksikologi Center. Biblioteket
700100 DBB Danmarks Blindebibliotek
710101 Københavns Rådhusbibliotek
810010 Det Kongelige Bibliotek, Slotsholmen
810010 Dramatisk Bibliotek, Det Kongelige Bibliotek, Slotsholmen
810010 Håndskriftafdelingen, Det Kongelige Bibliotek, Slotsholmen
810010 Kortsamlingen. Det Kongelige Bibliotek, Slotsholmen
810010 Musik- og Teaterafdelingen, Det Kongelige Bibliotek, Slotsholmen
810010 Orientalsk og Judaistisk Afdeling, Det Kongelige Bibliotek
810010 Avissamlingen. Det Kongelige Bibliotek. Slotsholmen
810010 Billedsamlingen, Det Kongelige Bibliotek, Slotsholmen
810011 Det Kongelige Bibliotek, Fiolstræde.
810012 Det Kongelige Bibliotek
820010 Statens Avissamling
820010 Statsbiblioteket
820011 Statsbiblioteket, Depotbiblioteksfunktionen
820012 Statsbiblioteket, Indvandrerbiblioteksfunktionen
820014 Det Sundhedsvidenskabelige Bibliotek
820014 Aarhus Universitet. Odontologisk Instituts Bibliotek
820020 Danmarks Natur- og Lægevidenskabelige Bibliotek, Universitetsbiblioteket
820020 Danmarks Pædagoghøjskoles Bibliotek
820030 Syddansk Universitetsbibliotek
820031 Syddansk Universitetsbibliotek, Esbjerg
820032 Syddansk Universitetsbibliotek, Kolding
820033 Syddansk Universitetsbibliotek, Sønderborg
820036 Syddansk Universitetsbibliotek, Musikafd.
820037 Syddansk Universitetsbibliotek, Matematisk Bibliotek
820040 Roskilde Universitetsbibliotek
820050 Aalborg Universitetsbibliotek
820051 Aalborg Universitetsbibliotek, Esbjerg
820060 Danmarks Tekniske Universitetsbibliotek (DTUB)
820080 Arkitektskolen Aarhus. Biblioteket
820090 Danmarks Farmaceutiske Bibliotek
820100 Københavns Universitet. Institut for Idræt. Biblioteket
820110 Danmarks Veterinær- og Jordbrugsbibliotek. Den Kgl. Veterinær- og Landbohøjskole
820120 Handelshøjskolens Bibliotek, (Økonomisk Bibliotek)
820121 Handelshøjskolens Bibliotek, (Sprogbiblioteket)
820140 Handelshøjskolens Bibliotek, Århus
820150 Danmarks Kunstbibliotek
820160 Københavns Universitet. Panum Biblioteket
830010 Danmarks Biblioteksskoles Bibliotek
830030 Ankerhus Seminarium. Biblioteket
830040 Gladsaxeseminariet. Biblioteket
830050 Ballerup-Seminariet. Biblioteket
830060 Blaagaard Seminarium. Biblioteket
830070 Kriminalforsorgens Uddannelsescenter. Biblioteket
830080 Kunstakademiets Arkitektskoles Bibliotek
830110 Roskilde Pædagogseminarium, Fröbel-Højskolen. Biblioteket

830120 Danmarks Forvaltningshøjskoles Bibliotek
830130 Jordemoderuddannelsen i København. CVU Øresund. Biblioteket
830140 Journalisthøjskolens Bibliotek
830160 JCVU. Sygeplejerskehøjskolen. Biblioteket
830170 Kunst og Håndværk, Seminariet for. Biblioteket
830190 CVU Vest. Biblioteket
830240 Frederiksberg Seminarium. Biblioteksafdelingen
830250 Frøbelseminariet. Biblioteket
830260 Gedved Seminarium. Biblioteket
830270 Gentofte Seminarium. Biblioteket
830280 Den Grafiske Højskoles Bibliotek og Informationsafdeling
830290 CVU Sønderjylland. Pædagogisk Bibliotek
830300 Handels- og Ingeniørhøjskolens Bibliotek
830310 Haslev Seminarium. Biblioteket
830370 Hindholm Socialpædagogiske Seminarium. Biblioteket
830380 Hjørring Seminarium. Biblioteket
830390 Holbæk Seminarium. Biblioteket
830400 Holstebro Pædagogseminarium. Biblioteket
830410 Vitus Bering. Teknisk – Merkantilt Bibliotek
830420 CVU Øresund. Bioanalytikeruddannelsen København. Biblioteket.
830460 CVU Jelling. Biblioteket
830471 Jydsk Pædagog-Seminarium, Randers. Biblioteket
830470 Jydsk Pædagog-Seminarium, Risskov. Biblioteket
830480 Det Jyske Musikkonservatoriums Bibliotek
830490 Dannerseminariet. Jægerspris Socialpædagogiske Seminarium. Biblioteket
830500 Kolding Pædagogseminarium. Biblioteket
830520 Det Kongelige Danske Musikkonservatoriums Bibliotek
830530 Københavns Pædagogseminarium. Biblioteket
830540 Københavns Dag- og Aftenseminarium. Biblioteket
830550 Københavns Socialpædagogiske Seminarium. Biblioteket
830560 Københavns Tekniske Bibliotek
830580 CVU Øresund. Biblioteket for Ergoterapeut- og Fysioterapeutuddannelsen
830600 Den Frie Lærerskole. Biblioteket
830610 Frederiksborg Amts Sygeplejeskole. Biblioteket
830630 Nordjysk Musikkonservatoriums Bibliotek
830660 Nørre Nissum Seminarium & HF. Biblioteket
830691 CVU Fyn. Biblioteket. Fællesafdelingen
830700 Odense Socialpædagogiske Seminarium. Biblioteket
830710 Odense Tekniske Bibliotek
830720 Ranum Seminariet. Biblioteket
830750 Silkeborg Seminarium. Biblioteket
830770 Skive Seminarium. Biblioteket
830780 Sundhedsbibliotekerne i Holstebro
830790 Skovtofte Socialpædagogiske Seminarium. Biblioteket
830800 Skårup Seminarium. Biblioteket
830810 Slagelse Seminariet. Biblioteket
830820 Den Sociale Højskole, Esbjerg. Biblioteket
830830 Den Sociale Højskole, København. Biblioteket
830840 Den Sociale Højskole, Århus. Biblioteket
830870 Danmarks Erhvervspædagogiske Læreruddannelses Bibliotek
830880 Suhrs Seminarium. Biblioteket
830930 Vestjysk Musikkonservatoriums Bibliotek
830950 Viborg Seminarium. Biblioteket
830961 CVU-Syd, Bispegade. Biblioteket
830960 CVU Syd. Vordingborg Seminarium. Biblioteket
830962 CVU Syd. Det Sundhedsfaglige Bibliotek i Nykøbing F.
830963 CVU Syd. Det Sundhedsfaglige Bibliotek i Næstved
830970 Zahles Seminarium. Biblioteket
830980 Aabenraa, Seminariet i. Biblioteket
830990 Skipper Clement Seminariet. Biblioteket
831000 CVU Nordjylland. Aalborg Seminarium. Biblioteket
831010 Aalborg Socialpædagogiske Seminarium. Biblioteket
831020 Århus Dag- og Aftenseminarium. Biblioteket
831030 Peter Sabroe Seminariet, Mediateket
831040 Århus Tekniske Bibliotek
831060 Ergoterapeut- og Fysioterapeutskolen i Århus. Biblioteket
831080 Sundheds CVU Aalborg. Biblioteket
831120 Den Sociale Højskole, Odense. Biblioteket
831180 Sygeplejeskolen i Ribe Amt. Biblioteket
831270 Diakonissestiftelsens Sygeplejeskole for H:S. Biblioteket

831320 Sygepleje- og Radiografskolen i København Amt. Biblioteket
831350 Sygeplejeskolen i Århus. Biblioteket
831400 Rytmisk Musikkonservatorium. Biblioteket
840020 Københavns Universitet. Geografisk Institut – Det Kongelige Danske Geografiske Selskab. Biblioteket
840030 Københavns Universitet. Kriminalistisk Bibliotek. Det Juridiske Fakultet.
840050 Københavns Universitet. Center for Afrikastudier. Biblioteket
840100 Københavns Universitet. Nordisk Forskningsinstitut. Den Arnamagnæanske Samlings Bibliotek
840110 Københavns Universitet. Panum Instituttet. Institut for Medicinsk Biokemi og Genetik. Biblioteket
840130 Københavns Universitet. Institut for Tværkulturelle og Regionale Studier – Sprog, Religion og Samfund. Carsten Niebuhr Afdelingen. Biblioteket
840140 Københavns Universitet. Datalogisk Institut. Biblioteket
840150 Københavns Universitet. Engelsk Instituts Bibliotek
840160 Københavns Universitet. Farmakologisk Instituts Bibliotek
840170 Københavns Universitet. Ferskvandsbiologisk Laboratoriums Bibliotek
840180 Københavns Universitet. Biblioteket for Filosofi, Pædagogik og Retorik
840190 Københavns Universitet. Institut for Arkæologi og Etnologi. Forhistorisk Arkæologisk Bibliotek
840200 Københavns Universitet. Afdeling for Anvendt Matematik og Statistik. Biblioteket
840210 Københavns Universitet. Niels Bohr Institutet (AFG). Ørsted Laboratoriet. Biblioteket
840220 Københavns Universitet. Institut for Historie. Biblioteket. Afd. for Samtidshistorie
840270 Københavns Universitet. Nordisk Forskningsinstitut. Afdeling for Dialektforskning. Biblioteket
840290 Københavns Universitet. Institut for Antropologis Bibliotek
840300 Københavns Universitet. Institut for Arkæologi og Etnologi. Etnologisk Bibliotek
840320 Københavns Universitet. Institut for Engelsk, Germansk og Romansk. Afdeling for Tysk og Nederlandsk. Biblioteket
840340 Københavns Universitet. Afd. for Kirkehistorie. Biblioteket
840350 Københavns Universitet. Institut for Arkæologi og Etnologi. Klassisk Arkæologisk Bibliotek
840360 Københavns Universitet. Saxo-Instituttet. Afdeling for Græsk og Latin. Bibliotek for Græsk og Latin
840380 Københavns Universitet. Institut for Kunst og Kulturvidenskab. Afdeling for Kunsthistorie. Biblioteket
840420 Københavns Universitet. Afdeling for Navneforsknings Bibliotek
840430 Københavns Universitet. Institut for Nordiske Studier og Sprogvidenskab. Nordisk Bibliotek
840470 Københavns Universitet.
840480 Københavns Universitet. Institut for Statskundskab. Biblioteket
840490 Københavns Universitet. Institut for Historie. Biblioteket. Afd. for Samtidshistorie.
840510 Københavns Universitet. Afd. for Systematisk Teologi. Biblioteket
840520 Københavns Universitet. Institut for Historie. Biblioteket. Afd. for Økonomisk Historie.
840530 Københavns Universitet. Juridisk Forskningsbibliotek
840540 Københavns Universitet. Juridisk Laboratorium
840550 Københavns Universitet. Institut for Nordiske Studier og Sprogvidenskab. Lingvistisk Bibliotek
840560 Københavns Universitet. Matematisk Afdeling. Biblioteket
840570 Københavns Universitet. Medicinsk Museion
840580 Københavns Universitet. Molekylærbiologisk Institut. Biblioteket
840590 Københavns Universitet. Musikvidenskabeligt Instituts Bibliotek
840601 Københavns Universitet. Niels Bohr Institutet for Astronomi, Fysik og Geofysik. Astronomisk Observatorium og Geofysisk Afd. Biblioteket
840600 Københavns Universitet. Niels Bohr Institutet for Astronomi, Fysik og Geofysik. Biblioteket
840610 Københavns Universitet. Institut for Molekylær Patologi. Biblioteket
840630 Københavns Universitet. Institut for Psykologi. Biblioteket
840650 Københavns Universitet. Institut for Engelsk, Germansk og Romansk. Romansk Bibliotek

840660 Københavns Universitet. Institut for Tværkulturelle og Regionale Studier. Østeuropæisk Afdelings Bibliotek
840670 Københavns Universitet. Sociologisk Bibliotek
840690 Københavns Universitet. Institut for Kunsthistorie, Dans og Teatervidenskab. Afdeling for Teatervidenskab. Biblioteket
840700 Københavns Universitet. Zoologisk Museums Bibliotek
840710 Københavns Universitet. Øjenpatologisk Instituts Bibliotek
840720 Københavns Universitet. Økonomisk Instituts Bibliotek
840730 Københavns Universitet. Institut for Tværkulturelle og Regionale Studier. Afdelingen for Asiatiske Studier. Bibliotek
840760 Aarhus Universitet. Institut for Matematiske Fag og Datalogisk Institut. Biblioteket
840780 Københavns Universitet. Afd. for Bibelsk Eksegese. Biblioteket
840800 Aarhus Universitet. Geologisk Institut. Biblioteket
840820 Aarhus Universitet. Fysisk og Astronomisk Bibliotek
840830 Aarhus Universitet. Psykologisk Institut. Biblioteket
840850 Aarhus Universitet. Biologisk Institut. Biblioteket
840860 Aarhus Universitet. Kemisk Instituts Bibliotek
840880 Aarhus Universitet. Økonomisk Bibliotek
840900 Københavns Universitet. Geologisk Bibliotek. Geocenter København
841160 Københavns Universitet. Retsmedicinsk Instituts Bibliotek
841210 Danmarks Tekniske Universitet. Informatik og Matematisk Modellering. Biblioteket.
841470 Danmarks Tekniske Universitet. Institut for Mekanik, Energi og Konstruktion. Biblioteket
841660 Aarhus Universitet. Æstetikbiblioteket
841960 Center for Trafik og Transport. Biblioteket
842100 Københavns Universitet. August Krogh Institutets Bibliotek
842160 Aarhus Universitet. Ringgadebiblioteket
842310 BYG.DTU. Biblioteket
842620 Københavns Universitet. Kemisk Instituts Bibliotek
842780 Det Kongelige Bibliotek, Specialesamlingen.
842930 Universitetshospitalernes Center for Sygepleje- og omsorgsforskning. Biblioteket
850010 Det Administrative Bibliotek
850020 Arbejderbevægelsens Bibliotek og Arkiv
850030 Socialforskningsinstituttets Bibliotek
850040 Det Kongelige Garnisonsbibliotek
850050 Danmarks Statistiks Bibliotek og Information
850160 DCISM Biblioteket Dansk Center for Internationale Studier og Menneskerettigheder. Biblioteket
850170 Sydvestjysk Sygehus. Medicinsk Bibliotek
850180 Beredskabsstyrelsens Bibliotek
850200 Danmarks Fiskeriundersøgelser. Afd. for Havfiskeri. Biblioteket
850240 Dansk Folkemindesamlings Bibliotek
850290 Danske FilmDet Danske Filminstituts Bibliotek
850300 Det danske Udvandrerarkiv
850330 Vendsyssel Historiske Museum. Historisk Arkiv. Biblioteket
850350 Erhvervsarkivet
850370 Danmarks Fiskeriundersøgelser. Afd. for Fiskeindustriel Forskning. Biblioteket
850380 Flyvevåbnets Bibliotek
850400 Forsvarets Forskningstjenestes Bibliotek
850440 DSB Bibliotek og Fotoarkiv
850450 Kort & Matrikelstyrelsens Bibliotek
850530 Landsarkivet for Fyn, Karen Brahes Bibliotek
850580 Danske KunstDet Danske Kunstindustrimuseums Bibliotek
850590 KVINFO. Center for information om kvinde- og kønsforskning
850600 Universitetssygehuset Herlev. Fagbiblioteket
850610 Københavns Amts Sygehus Glostrup. Somatisk Afd. Medicinsk Biblioteket
850650 Københavns Universitet. Botanisk Museum og Centralbibliotek
850660 Nordisk Institut for Asienstudier. Bibliotek og Informationscenter
850680 Den Gamle By. Danmarks Købstadmuseum. Biblioteket
850710 Danmarks Fødevare- og Veterinærforskning. Biblioteket
850730 Marinens Bibliotek
850740 Århus Sygehus. Dermato-venerologisk afdeling S. Biblioteket
850760 Mellemfolkeligt Samvirkes Bibliotek
850770 Danmarks Meteorologiske Instituts Bibliotek

850800 Danmarks Miljøundersøgelser (DMU), Silkeborg. Biblioteket
850840 Museologisk Bibliotek
850850 Musikhistorisk Museum og Carl Claudius' Samlings Bibliotek
850860 Nationalmuseets Biblioteker
850870 Ny Carlsberg Glyptoteks Bibliotek
850880 Patent- og Varemærkestyrelsens Bibliotek
850940 Rigsarkivets Bibliotek
850950 Rigshospitalet. Medicinsk Bibliotek
850970 Risø Bibliotek
850980 Sct. Hans Hospital. Fagbiblioteket
851030 Statens Byggeforskningsinstituts Bibliotek
851040 Danmarks JordbrugsForskning. Forskningscenter Foulum. Biblioteket
851060 Statens Museum for Kunst. Biblioteket
851080 Danmarks JordbrugsForskning. Forskningscenter Flakkebjerg. Biblioteket
851090 Statens Serum Institut. Informationsenheden
851100 Statens Skadedyrlaboratoriums Bibliotek
851110 Vejsektorens Fagbibliotek
851150 Sundhedsstyrelsen. Viden- og dokumentationsenheden. Biblioteket
851170 Sønderborg Sygehus. Fagbiblioteket
851220 Tøjhusmuseets Bibliotek
851280 Sygehus Viborg. Fagbiblioteket
851290 Århus Sygehus. Forskningsbiblioteket
851300 Århus Universitetshospital. Århus Sygehus, NBG. Medicinsk Afdeling M. Biblioteket
851310 Skejby Sygehus. Gynækologisk-Obstetrisk afdeling. Biblioteket
851320 Naturhistorisk Museums Bibliotek. Århus
851370 Nordsøcentret. Biblioteket
851380 Syddansk Universitetsbibliotek, Videnscentret
851470 Dansk Polarcenters Bibliotek
851510 Aalborg Sygehus. Medicinsk Bibliotek
851520 Psykiatrihospitalet i Nykøbing Sj. Fagbiblioteket
851530 Indenrigs- og Sundhedsministeriet. Biblioteket
851550 Slagelse Sygehus. Fagbiblioteket
851700 Rehabiliterings- og forskningscentret for torturofre. RCTs Dokumentations Center
851760 Københavns Amts Sygehus Gentofte. Fagbiblioteket
851800 Handels- og Søfartsmuseets Bibliotek
852110 Retspsykiatrisk Klinik. Biblioteket
852130 Danmarks Miljøundersøgelser (DMU), Kalø. Biblioteket
852190 Danmarks Fiskeriundersøgelser. Afd. for Ferskvandsfiskeri. Biblioteket
852300 Arbejdsmiljøinstituttet. Biblioteket
852350 Roskilde Amts Sygehus. Fagbiblioteket
852430 Fjorden, Amtssygehus. Fagbiblioteket
852440 Sygehus Vendsyssel. Medicinsk Bibliotek
852470 Teologisk Pædagogisk Center Løgumkloster. Biblioteket
852490 Center for Frivilligt Socialt Arbejde. Biblioteket
852510 Psykiatrisk Center Glostrup. Fagbiblioteket
852600 BaneDanmark. Biblioteket
852640 Søfartens Biblioteks Studiecenter
860030 DR Arkiv og Research Center (DR ARC)
860032 DR Arkiv og Research Center (DR ARC)
860100 Folketingets Bibliotek, Arkiv og Oplysningstjeneste
860120 Det Kongelige Teaters Arkiv og Bibliotek
860150 Det Udenrigspolitiske Selskabs Bibliotek
860160 Tidsskriftcentret.dk – Progressivt online bibliotek
860230 Goethe-Institut
860240 Det Franske Kulturinstituts Bibliotek.
860300 Europa-Kommissionen. Repræsentation i Danmark. Dokumentation & Web
860310 Biblioteket for det Folkelige Arbejde
860460 Danmarks Designskoles Bibliotek
861300 Sygeplejeskolen i Vejle Amt. Biblioteket
861380 Sygeplejeskolen i Vestsjællands Amt. Biblioteket
861620 Ikast-Seminariet. Studiebiblioteket
871730 Pædagogisk Psykologisk Fællesbibliotek

Bibliotekskoder for videnskabelige og faglige biblioteker

ABA	Arbejderbevægelsens Bibliotek og Arkiv
AdmB	Det Administrative Bibliotek
AH	Askov Højskoles Bibliotek
AHosNSJ	Psykiatrihospitalet i Nykøbing Sj. Fagbiblioteket
AKF	AKF's Bibliotek. AKF, Amternes og Kommunernes Forskningsinstitut
AKHos	Århus Universitetshospital. Århus Sygehus, NBG. Medicinsk Afdeling M. Biblioteket
AMI	Arbejdsmiljøinstituttet. Biblioteket
ASe	Ankerhus Seminarium. Biblioteket
ATV-DHI	DHI – Institut for Vand og Miljø
AUB	Aalborg Universitetsbibliotek
AUBE	Aalborg Universitetsbibliotek, Esbjerg
AÅ	Arkitektskolen Aarhus. Biblioteket
BFA	Biblioteket for det Folkelige Arbejde
BIO	CVU Øresund. Bioanalytikeruddannelsen København. Biblioteket.
BrsB	Beredskabsstyrelsens Bibliotek
BSeF	Ballerup-Seminariet. Biblioteket
BSSe	Blaagaard Seminarium. Biblioteket
BSt	BaneDanmark. Biblioteket
CaFC	Carlsberg Forskningscenter. Biblioteket
CFSA	Center for Frivilligt Socialt Arbejde. Biblioteket
CSyE	Sydvestjysk Sygehus. Medicinsk Bibliotek
CVUFynM	CVU Fyn. Biblioteket. Fællesafdelingen
CVUN	CVU Nordjylland. Aalborg Seminarium. Biblioteket
CVUSh	CVU Sønderjylland. Pædagogisk Bibliotek
CVUSYDB	CVU-Syd, Bispegade. Biblioteket
CVUSYDSNF	CVU Syd. Det Sundhedsfaglige Bibliotek i Nykøbing F.
CVUSYDV	CVU Syd. Vordingborg Seminarium. Biblioteket
CVUVe	CVU Vest. Biblioteket
cvuvitaEF	Sundhedsbibliotekerne i Holstebro
cvuvitaP	Holstebro Pædagogseminarium. Biblioteket
DA	Dansk Arbejdsgiverforenings Info-Center
DBB	DBB Danmarks Blindebibliotek
DBi	Danmarks Biblioteksskoles Bibliotek
DBTI	Dansk Brand- og Sikringsteknisk Institut. Biblioteket
DDSB	Danmarks Designskoles Bibliotek
DeKul	Goethe-Institut
DEL	Danmarks Erhvervspædagogiske Læreruddannelses Bibliotek
DFB	Danmarks Farmaceutiske Bibliotek
DFM	Det Danske Filminstituts Bibliotek
DFOH	Danmarks Forvaltningshøjskoles Bibliotek
DFoS	Dansk Folkemindesamlings Bibliotek
DFUSAFF	Danmarks Fiskeriundersøgelser. Afd. for Fiskeindustriel Forskning. Biblioteket
DFUSAFFi	Danmarks Fiskeriundersøgelser. Afd. for Ferskvandsfiskeri. Biblioteket
DFUSHFI	Danmarks Fiskeriundersøgelser. Afd. for Havfiskeri. Biblioteket
DGH	Den Grafiske Højskoles Bibliotek og Informationsafdeling
DHL	Københavns Universitet. Institut for Idræt. Biblioteket
DIS	(DIS) Denmark's International Study Program. Biblioteket
DJF	Danmarks JordbrugsForskning. Forskningscenter Flakkebjerg. Biblioteket
DJFF	Danmarks JordbrugsForskning. Forskningscenter Foulum. Biblioteket
DJH	Journalisthøjskolens Bibliotek
DKB	Danmarks Kunstbibliotek
DKIM	Det Danske Kunstindustrimuseums Bibliotek
DMI	Danmarks Meteorologiske Instituts Bibliotek
DMUAFF	Danmarks Miljøundersøgelser (DMU), Kalø. Biblioteket

DMU-Si Danmarks Miljøundersøgelser (DMU), Silkeborg. Biblioteket
DNLB Danmarks Natur- og Lægevidenskabelige Bibliotek, Universitetsbiblioteket
DPB Danmarks Pædagogiske Bibliotek
DPC Dansk Polarcenters Bibliotek
DRRA DR Arkiv og Research Center (DR ARC)
DRTV DR Arkiv og Research Center (DR ARC)
DS Dansk Standard. Bibliotek for litteratur om standardisering
DSB-BF DSB Bibliotek og Fotoarkiv
DSHE Den Sociale Højskole, Esbjerg. Biblioteket
DSHK Den Sociale Højskole, København. Biblioteket
DSHO Den Sociale Højskole, Odense. Biblioteket
DSHÅ Den Sociale Højskole, Århus. Biblioteket
DSI DSI – Institut for Sundhedsvæsen. Biblioteket
DSoSe Dannerseminariet. Jægerspris Socialpædagogiske Seminarium. Biblioteket
DStat Danmarks Statistiks Bibliotek og Information
DSyHÅ JCVU. Sygeplejerskehøjskolen. Biblioteket
DTC Dansk Toksikologi Center. Biblioteket
DTU-BYG BYG.DTU. Biblioteket
DTU-CTT Center for Trafik og Transport. Biblioteket
DTU-IMEK Danmarks Tekniske Universitet. Institut for Mekanik, Energi og Konstruktion. Biblioteket
DTU-IMM Danmarks Tekniske Universitet. Informatik og Matematisk Modellering. Biblioteket.
DTV Danmarks Tekniske Universitetsbibliotek (DTUB)
DUA Det danske Udvandrerarkiv
DVJB Danmarks Veterinær- og Jordbrugsbibliotek. Den Kgl. Veterinær- og Landbohøjskole
EA Erhvervsarkivet
ErFysK CVU Øresund. Biblioteket for Ergoterapeut- og Fysioterapeutuddannelsen
ErFysÅ Ergoterapeut- og Fysioterapeutskolen i Århus. Biblioteket
EU Europa-Kommissionen. Repræsentation i Danmark. Dokumentation & Web
FBO Folketingets Bibliotek, Arkiv og Oplysningstjeneste
FLB Flyvevåbnets Bibliotek
FoFT Forsvarets Forskningstjenestes Bibliotek
FriL Den Frie Lærerskole. Biblioteket
FrSe Frøbelseminariet. Biblioteket
FSe Frederiksberg Seminarium. Biblioteksafdelingen
GB Grundtvig-Biblioteket
GeSe Gedved Seminarium. Biblioteket
GlsS Gladsaxeseminariet. Biblioteket
GSe Gentofte Seminarium. Biblioteket
GuB Guldsmedefagets Bibliotek
HaSe Haslev Seminarium. Biblioteket
HBK Handelshøjskolens Bibliotek, København
HBÅ Handelshøjskolens Bibliotek, Århus
HIHB Handels- og Ingeniørhøjskolens Bibliotek
HiSoSe Hindholm Socialpædagogiske Seminarium. Biblioteket
HjSe Hjørring Seminarium. Biblioteket
HoSe Holbæk Seminarium. Biblioteket
HSB Handels- og Søfartsmuseets Bibliotek
IF Det Franske Kulturinstituts Bibliotek
IM Indenrigs- og Sundhedsministeriet. Biblioteket
JeSSe CVU Jelling. Biblioteket
JPC Jødisk Pædagogisk Center
JPSe Jydsk Pædagog-Seminarium, Risskov. Biblioteket
JPSeR Jydsk Pædagog-Seminarium, Randers. Biblioteket
JUK Jordemoderuddannelsen i København. CVU Øresund. Biblioteket
JyM Det Jyske Musikkonservatoriums Bibliotek
KASB Kunstakademiets Arkitektskoles Bibliotek
KASG Københavns Amts Sygehus Glostrup. Somatisk Afd. Medicinsk Biblioteket
KASGE Københavns Amts Sygehus Gentofte. Fagbiblioteket
KASH Universitetssygehuset Herlev. Fagbiblioteket
KASypRad Sygepleje- og Radiografskolen i Københavns Amt. Biblioteket

KB Avissamlingen. Det Kongelige Bibliotek. Slotsholmen
KB Billedsamlingen, Det Kongelige Bibliotek, Slotsholmen
KB Det Kongelige Bibliotek
KB Dramatisk Bibliotek, Det Kongelige Bibliotek, Slotsholmen
KB Håndskriftafdelingen, Det Kongelige Bibliotek, Slotsholmen
KB Kortsamlingen. Det Kongelige Bibliotek, Slotsholmen
KB Musik- og Teaterafdelingen, Det Kongelige Bibliotek, Slotsholmen
KB Orientalsk og Judaistisk Afdeling, Det Kongelige Bibliotek
KBB Landsarkivet for Fyn, Karen Brahes Bibliotek
KDASe Københavns Dag- og Aftenseminarium. Biblioteket
KDM Det Kongelige Danske Musikkonservatoriums Bibliotek
KGB Det Kongelige Garnisonsbibliotek
KMSt Kort & Matrikelstyrelsens Bibliotek
KoPSe Kolding Pædagogseminarium. Biblioteket
KPSe Københavns Pædagogseminarium. Biblioteket
KRåd Københavns Rådhusbibliotek
KSoSe Københavns Socialpædagogiske Seminarium. Biblioteket
KT Det Kongelige Teaters Arkiv og Bibliotek
KTB Københavns Tekniske Bibliotek
KU-ABE Københavns Universitet. Afd. for Bibelsk Eksegese. Biblioteket
KU-AKh Københavns Universitet. Afd. for Kirkehistorie. Biblioteket
KU-AKI Københavns Universitet. August Krogh Institutets Bibliotek
KU-AO Københavns Universitet. Niels Bohr Institutet for Astronomi, Fysik og Geofysik. Astronomisk Observatorium og Geofysisk Afd. Biblioteket
KU-Arnl Københavns Universitet. Nordisk Forskningsinstitut. Den Arnamagnæanske Samlings Bibliotek
KU-AST Københavns Universitet. Afd. for Systematisk Teologi. Biblioteket
KU-BIO-G Københavns Universitet. Panum Instituttet. Institut for Medicinsk Biokemi og Genetik. Biblioteket
KUBOT Københavns Universitet. Botanisk Museum og Centralbibliotek
KUC Kriminalforsorgens Uddannelsescenter. Biblioteket
KU-CNI Københavns Universitet. Institut for Tværkulturelle og Regionale Studier – Sprog, Religion og Samfund. Carsten Niebuhr Afdelingen. Biblioteket
KU-DI Københavns Universitet. Datalogisk Institut. Biblioteket
KU-EI Københavns Universitet. Engelsk Instituts Bibliotek
KU-F Københavns Universitet. Niels Bohr Institutet (AFG). Ørsted Laboratoriet. Biblioteket
KU-Farl Københavns Universitet. Farmakologisk Instituts Bibliotek
KU-FK Københavns Universitet. Kemisk Instituts Bibliotek
KU-FL Københavns Universitet. Ferskvandsbiologisk Laboratoriums Bibliotek
KU-Forl-ATS Københavns Universitet. Afdeling for Anvendt Matematik og Statistik. Biblioteket
KU-GB Københavns Universitet. Geologisk Bibliotek. Geocenter København
KU-GI Københavns Universitet. Geografisk Institut – Det Kongelige Danske Geografiske Selskab. Biblioteket
KU-GL og KU-IGLM Københavns Universitet. Saxo-Instituttet. Afdeling for Græsk og Latin. Bibliotek for Græsk og Latin
KU-HFS Det Kongelige Bibliotek, Specialesamlingen
KU-IDD Københavns Universitet. Nordisk Forskningsinstitut. Afdeling for Dialektforskning. Biblioteket
KU-IEA Københavns Universitet. Institut for Antropologis Bibliotek
KU-IEF Københavns Universitet. Institut for Arkæologi og Etnologi. Etnologisk Bibliotek
KU-IFKAFA Københavns Universitet. Institut for Arkæologi og Etnologi. Forhistorisk Arkæologisk Bibliotek

KU-IFKAKA Københavns Universitet. Institut for Arkæologi og Etnologi. Klassisk Arkæologisk Bibliotek

KU-IFPR Københavns Universitet. Biblioteket for Filosofi, Pædagogik og Retorik

KU-IGF Københavns Universitet. Institut for Engelsk, Germansk og Romansk. Afdeling for Tysk og Nederlandsk. Biblioteket

KU-INF Københavns Universitet. Institut for Nordiske Studier og Sprogvidenskab. Nordisk Bibliotek

KU-IP Københavns Universitet. Institut for Psykologi. Biblioteket

KU-IR Københavns Universitet

KU-IS Københavns Universitet. Institut for Statskundskab. Biblioteket

KU-ISØ Københavns Universitet. Institut for Tværkulturelle og Regionale Studier. Østeuropæisk Afdelings Bibliotek

KU-Jurl Københavns Universitet. Juridisk Forskningsbibliotek

KU-JurL Københavns Universitet. Juridisk Laboratorium

KU-Krl Københavns Universitet. Kriminalistisk Bibliotek. Det Juridiske Fakultet.

KU-Ling Københavns Universitet. Institut for Nordiske Studier og Sprogvidenskab. Lingvistisk Bibliotek

KU-MA Københavns Universitet. Matematisk Afdeling. Biblioteket

KU-MBI Københavns Universitet. Molekylærbiologisk Institut. Biblioteket

KU-MHM Københavns Universitet. Medicinsk Museion

KU-Musl Københavns Universitet. Musikvidenskabeligt Instituts Bibliotek

KU-NBI Københavns Universitet. Niels Bohr Institutet for Astronomi, Fysik og Geofysik. Biblioteket

KU-PAI Københavns Universitet. Institut for Molekylær Patologi. Biblioteket

KU-PB Københavns Universitet. Panum Biblioteket

KU-Repl Københavns Universitet. Retsmedicinsk Instituts Bibliotek

KU-Rol Københavns Universitet. Institut for Engelsk, Germansk og Romansk. Romansk Bibliotek

KU-Socl Københavns Universitet. Sociologisk Bibliotek

KU-UnAsien Københavns Universitet. Institut for Tværkulturelle og Regionale Studier. Afdelingen for Asiatiske Studier. Bibliotek

KU-Unhi Københavns Universitet. Institut for Historie. Biblioteket. Afd. for Samtidshistorie

KU-UNSAHI Københavns Universitet. Institut for Historie. Biblioteket. Afd. for Samtidshistorie.

KU-unøhi Københavns Universitet. Institut for Historie. Biblioteket. Afd. for Økonomisk Historie.

KU-ØI Københavns Universitet. Økonomisk Instituts Bibliotek

KU-Øpl Københavns Universitet. Øjenpatologisk Instituts Bibliotek

KVINFO KVINFO. Center for information om kvinde- og kønsforskning

KøbM Den Gamle By. Danmarks Købstadmuseum. Biblioteket

MaB Marinens Bibliotek

MaHos Århus Sygehus. Dermato-venerologisk afdeling S. Biblioteket

MK Miljøkontrollen. Biblioteket

MS Mellemfolkeligt Samvirkes Bibliotek

MuB Museologisk Bibliotek

MuM Musikhistorisk Museum og Carl Claudius' Samlings Bibliotek

NaM Nationalmuseets Biblioteker

NC Nordsøcentret. Biblioteket

NCaG Ny Carlsberg Glyptoteks Bibliotek

NIAS Nordisk Institut for Asienstudier. Bibliotek og Informationscenter

NiSB Niels Steensens Bibliotek

NMK Nordjysk Musikkonservatoriums Bibliotek

NMÅ Naturhistorisk Museums Bibliotek. Århus

NNSe HF Nørre Nissum Seminarium & HF. Biblioteket

OIB Aarhus Universitet. Odontologisk Instituts Bibliotek

OSoSE Odense Socialpædagogiske Seminarium. Biblioteket

OTB Odense Tekniske Bibliotek

PCG Psykiatrisk Center Glostrup. Fagbiblioteket

PPF Pædagogisk Psykologisk Fællesbibliotek

PSSF Diakonissestiftelsens Sygeplejeskole for H:S. Biblioteket

PSSU Peter Sabroe Seminariet, Mediateket
PVS Patent- og Varemærkestyrelsens Bibliotek
RA Rigsarkivets Bibliotek
RAF Fjorden, Amtssygehus. Fagbiblioteket
RAS Roskilde Amts Sygehus. Fagbiblioteket
RaSSe Ranum Seminariet. Biblioteket
RASyS Sygeplejeskolen i Ribe Amt. Biblioteket
RCT Rehabiliterings- og forskningscentret for torturofre. RCTs Dokumentations Center
RHos Rigshospitalet. Medicinsk Bibliotek
RISØ Risø Bibliotek
RK Retspsykiatrisk Klinik. Biblioteket
RMK Rytmisk Musikkonservatorium. Biblioteket
RoPSe Roskilde Pædagogseminarium, Frøbel-Højskolen. Biblioteket
RUB Roskilde Universitetsbibliotek
SA Storstrøms Amt. Biblioteket
SB Statens Avissamling
SB Statsbiblioteket
SBDB Statsbiblioteket, Depotbiblioteksfunktionen
SBI Statens Byggeforskningsinstituts Bibliotek
SBIB Statsbiblioteket, Indvandrerbiblioteksfunktionen
SBS Søfartens Biblioteks Studiecenter
SBSVB Det Sundhedsvidenskabelige Bibliotek
SCSe Skipper Clement Seminariet. Biblioteket
SCSyMF Slagelse Sygehus. Fagbiblioteket
SctAnB Sankt Andreas Bibliotek
SctHHos Sct. Hans Hospital. Fagbiblioteket
SCVUAal Sundheds CVU Aalborg. Biblioteket
SDUB-E Syddansk Universitetsbibliotek, Esbjerg
SDUB-MB Syddansk Universitetsbibliotek, Odense
SDUB-MUS Syddansk Universitetsbibliotek, Musikafdeling
SDUB-OUB Syddansk Universitetsbibliotek, Matematisk Bibliotek
SDUB-S Syddansk Universitetsbibliotek, Sønderborg
SeKH Kunst og Håndværk, Seminariet for. Biblioteket
SDUB-K Syddansk Universitetsbibliotek, Kolding
SeÅb Aabenraa, Seminariet i. Biblioteket
SFI Socialforskningsinstituttets Bibliotek
SiSe Silkeborg Seminarium. Biblioteket
SkejbyS Skejby Sygehus. Gynækologisk-Obstetrisk afdeling. Biblioteket
SkSe Skårup Seminarium. Biblioteket
SlSe Slagelse Seminariet. Biblioteket
SMKB Statens Museum for Kunst. Biblioteket
SSe Skive Seminarium. Biblioteket
SSI Statens Serum Institut. Informationsenheden
SSL Statens Skadedyrlaboratoriums Bibliotek
SSOSe Skovtofte Socialpædagogiske Seminarium. Biblioteket
SSt Sundhedsstyrelsen. Viden- og dokumentationsenheden. Biblioteket
SuSe Suhrs Seminarium. Biblioteket
SVE Sygehus Vendsyssel. Medicinsk Bibliotek
SVL Vejsektorens Fagbibliotek
SySH Frederiksborg Amts Sygeplejeskole. Biblioteket
SyVA Sygeplejeskolen i Vejle Amt. Biblioteket
SyVi Sygehus Viborg. Fagbiblioteket
SyÅ Sygeplejeskolen i Århus. Biblioteket
SøSy Sønderborg Sygehus. Fagbiblioteket
TC Tidsskriftcentret.dk – Progressivt online bibliotek
ThM Thorvaldsens Museums Bibliotek
TPCLP Teologisk Pædagogisk Center Løgumkloster. Biblioteket
TV2 TV2/Danmark. Biblioteket
TøM Tøjhusmuseets Bibliotek
UBA Det Kongelige Bibliotek, Amager
UBF Det Kongelige Bibliotek, Fiolstræde
UCSF Universitetshospitalernes Center for Sygepleje- og omsorgsforskning. Biblioteket
uncas Københavns Universitet. Center for Afrikastudier. Biblioteket

UnKuhi Københavns Universitet. Institut for Kunst og Kulturvidenskab. Afdeling for Kunsthistorie. Biblioteket

UnNa Københavns Universitet. Afdeling for Navneforsknings Bibliotek

UnTea Københavns Universitet. Institut for Kunsthistorie, Dans og Teatervidenskab. Afdeling for Teatervidenskab. Biblioteket

UPS Det Udenrigspolitiske Selskabs Bibliotek

VASyS Sygeplejeskolen i Vestsjællands Amt. Biblioteket

VCOUH Syddansk Universitetsbibliotek, Videnscentret

VFD Danmarks Fødevare- og Veterinærforskning. Biblioteket

VHM Vendsyssel Historiske Museum. Historisk Arkiv. Biblioteket

Vitus Vitus Bering. Teknisk – Merkantilt Bibliotek

VMK Vestjysk Musikkonservatoriums Bibliotek

VSe Viborg Seminarium. Biblioteket

ZM Københavns Universitet. Zoologisk Museums Bibliotek

ZSe Zahles Seminarium. Biblioteket

ØKBI Aarhus Universitet. Økonomisk Bibliotek

AalSoSe Aalborg Socialpædagogiske Seminarium. Biblioteket

AalSy Aalborg Sygehus. Medicinsk Bibliotek

ÅASy Århus Sygehus. Forskningsbiblioteket

ÅSe Århus Dag- og Aftenseminarium. Biblioteket

ÅTB Århus Tekniske Bibliotek

ÅU-DaMa Aarhus Universitet. Institut for Matematiske Fag og Datalogisk Institut. Biblioteket

ÅU-FA Aarhus Universitet. Fysisk og Astronomisk Bibliotek

ÅU-GI Aarhus Universitet. Geologisk Institut. Biblioteket

ÅU-HI Aarhus Universitet. Ringgadebiblioteket

ÅU-IZZ Aarhus Universitet. Biologisk Institut. Biblioteket

ÅU-KI Aarhus Universitet. Kemisk Instituts Bibliotek

ÅU-PI Aarhus Universitet. Psykologisk Institut. Biblioteket

ÅU-ÆB Aarhus Universitet. Æstetikbiblioteket

Index in English

(Not including public libraries and regional centres for educational and supplementary materials).

Academy Civil Servants' Union, Sweden. 219
Academy of Music, Esbjerg. The Library. 137
Academy of Music, Aalborg. The Library. 137
The Administrative Library. 99
Agency of Environmental Protection, City of Copenhagen. The Library. 110
AKF. Institute of Local Government Studies. The Library. 99
Ankerhus College of Nutrition and Home Economics. The Library. 145
Askov Folk High School. The Library. 107
Association of Danish Public Library Managers. 198
Association of Norwegian Music Libraries. 218

Ballerup College of Education. The Library. 146
Blaagaard Teacher Training College. The Library. 146
Book and Library. 193

Carlsberg Research Center. The Library. 114
Centre for Higher Education. The Library. 146
Centre for Higher Education. The Library. 146
Centre for Traffic and Transport. The Library. 112
Centre for Transcultural Psychiatry. 183
Church of Denmark. Center for Theology and Religious Education. The Library. 98
The City Hall Library. 102
The Conference of Directors of Research Libraries. 207
Conference of Managers of Danish Special Libraries. 211
Copenhagen Business School Library. 131
Copenhagen Day- and Evening College of Education. The Library. 150
Copenhagen National Institute for Social Educators. The Library. 150
The Council of Research Librarians. 207
County Hospital of Copenhagen in Glostrup. Medical Library. 122
County Hospital of Fjorden. Medical Library. 121
County Hospital of Roskilde. Medical Library. 124
The County of Storstrøm. The Library. 145
The Cultural and Popular Work. The Library. 107

Danish Arts Agency. 211
Danish Association for Information and Documentation. 204
Danish Association for International Cooperation. The Library. 104
The Danish Association of School Librarians. 203
Danish Branch of the International Association of Music Libraries, Archives and Documentation Centres, IAML. 206
The Danish Broadcasting Corporation. 94
The Danish Building Research Institute. The Library. 119
The Danish Catalogue Committee 209
The Danish Central Library for Immigrant Literature. 89
Danish Centre for International Studies and Human Rights. The Library. 101
Danish Committee on Local Bibliography. 205
The Danish Defence Research Establishment. The Library. 106
Danish Disability Sport – Information Centre. 182
The Danish Emergency Management Agency. The Library. 106
The Danish Emigration Archives. 100
Danish Employers' Confederation. The Info-Center. 100
Danish Film Institute, Film Archive. Library & Information Services 135
Danish Folklore Archives. The Library. 108
The Danish Foreign Policy Society. The Library. 106
The Danish Institute for Educational Training of Vocational Teachers. The Library. 107
Danish Institute for Fisheries. Department of Marine Fisheries. Research Library. 129
Danish Institute for Fisheries Research. Dept. for Inland Fisheries. The Library. 128
Danish Institute for Fisheries Research. The Library of the Department for Seafood Research. 129
Danish Institute for Food and Veterinary Research. The Library. 129
Danish Institute of Agricultural Sciences. Research Centre Flakkebjerg. 129

Danish Institute of Agricultural Sciences. Research Centre Foulum. The Library. 129
Danish Institute of Fire and Security Technology. The Library. 117
The Danish ISBN Agency. 205
The Danish ISMN Agency. 205
The Danish Library Association. 199
The Danish Library Association. Section: Bornholm. 201
The Danish Library Association. Section: Frederiksborg. 201
The Danish Library Association. Section: Fyn. 201
The Danish Library Association. Section: Greater Copenhagen. 200
The Danish Library Association. Section: Nordjylland. 201
The Danish Library Association. Section: Ribe. 201
The Danish Library Association. Section: Ringkøbing. 201
The Danish Library Association. Section: Roskilde. 201
The Danish Library Association. Section: Storstrøm. 202
The Danish Library Association. Section: Sønderjylland. 202
The Danish Library Association. Section: Vejle. 200
The Danish Library Association. Section: Vestsjælland. 202
The Danish Library Association. Section: Viborg. 202
The Danish Library Association. Section: Århus. 201
Danish Library Centre A/S. 204
Danish Maritime Museum. The Library. 131
The Danish Meteorological Institute. The Library. 113
Danish Ministry of Cultural Affairs. 210
Danish Museum of Books and Printing. 86
Danish Museum of Books and Printing. The Royal Library. 94
The Danish National Archives. The Library. 143
The Danish National Art Library. 133
The Danish National Bibliography. Articles/The Article Database. 190
The Danish National Bibliography. Books. 190
The Danish National Bibliography. Cartographic Materials. 190
The Danish National Bibliography. Music. 191
The Danish National Bibliography. Music Recordings. 191
The Danish National bibliography. Reviews/The Review Database. 190
The Danish National Bibliography. Serials. 191
The Danish National Bibliography. Sound Recordings. 190
The Danish National Bibliography. Visual recordings. 190
The Danish National Business Archives. 141
The Danish National Institute of Social Research. The Library. 105
Danish National Library Authority. 198
The Danish National Library for the Blind. 89
The Danish National Library of Science and Medicine. Copenhagen University Library. 90
Danish Naval Library. 107
Danish Patent and Trademark Office. The Library. 118
Danish Pest Infestation Laboratory. The Library. 130
Danish Pharmaceutical Library. 120
Danish Polar Center. The Library. 108
The Danish Repository Library for Public Libraries. 89
Danish Research Library Association. 203
Danish Road Institute. The Library. 113
The Danish School of Journalism.The Library. 95
Danish School of Public Administration. The Library. 100
The Danish Society for Library History. 204
Danish Standards Association. The Library on Standardization. 117
Danish State Railways. The Library . 118
Danish Toxicology Centre. The Library. 120
Danish Union of Librarians. 197
Danish Veterinary and Agricultural Library. The Royal Veterinary and Agricultural University. 130
Department of Civil Engineering. The Library. 112
Department of Forensic Psychiatry.The Library. 124
Department of Orientalia & Judaica, The Royal Library. 140
Department of Psychology. The Library. 96
DHI – Water & Environment. The Library. 117
Drama Collection, The Royal Library. 135
DSI – Danish Institute for Health Services Research. 121

Esbjerg Central Hospital. The Library. 126
EU Information Centre of the Danish Parliament. 102

EU Information Office of the European Parliament. 101
European Bureau of Library, Information and Documentation Associations 222
European Commission. Representation in Denmark, Documentation and Web Unit. 101

The Faroe Teacher Training College. The Library. 148
The Finland-Swedish Library Association. 214
The Finnish Library Association. 214
Finnish Ministry of Education. 214
Finnish Research Library Association. 214
Frederiksberg College of Education. The Library. 147
The French Cultural Institute. The Library. 145
Frøbel College of Education. The Library. 147

Gedved National Institute for Social Educators. The Library. 148
Gentofte Hospital. Medical Library. 122
Gentofte Socio-Educational Training College. The Library. 148
German Cultural Institute. The Library. 145
Gladsaxe National Institute for Educators. The Library. 148
The Graphic Arts Institute of Denmark. Library & Informations Department. 133
The Grundtvig-Library. 96

Haslev College of Education. The Library. 148
Helsinki University Library - 215
Herning Institute of Business Administration and Technology. The Library. 130
Hindholm National Institute of Social Education. The Library. 148
Hjørring College of Education. The Library. 149
Holbæk College of Education. The Library. 149
Hospital of Aarhus. Library of the Department of Dermatology and Venerology. 128

The Icelandic Library Bureau. 216
Ikast College of Education. The Library. 149
The Information and Collaboration Committee for the Danish School Media Centres. 210
Information – The Icelandic Library and Information Science Association. 216
ISSN Denmark – National Centre for the International Standard Serial Number. 208

Jelling College of Education. The Library. 146
Jewish Pedagogic Center. 97
Joint Library for Psychology and Teaching Science. 108
Journal of Culture and Literature. 193
Journal of Libraries in Society. 193
Journal of the Danish Research Library Association. 194
The Journal of the Finnish Library Association. 195
Journal of the International Federation of Library Associations and Institutions. 194
Journal of the Municipal Association of School Libraries. 193
Journal of the Norwegian Library Association. 192
Journal of the Swedish Association of Public Librarians. 194
Journal of the Union of Danish Librarians. 192
Jutland College for Social Care and Education, Randers. The Library. 149
Jutland College for Social Care and Education, Risskov. The Library. 149
Jægerspris Socio-Educational Training College. The Library. 147

Kolding Educator Training College. The Library. 149
KVINFO. The Danish Centre for Information on Woman and Gender. 102

Librarians' Association. 215
Librarians' Union. 216
Libraries in Society 219
Library and Information Sciences. Faculty of Social Sciences. University of Iceland. 216
Library, Archives and Information Department of the Danish Parliament. 101
Library for Occupational Therapy and Physical Therapy School. 125
Library Guide. 192
The Library Journal. 192
Library journals and periodicals 192
Library of Federation of Danish Co-operatives. 130
The Library of Ny Carlsberg Glyptotek. 134
Library of the Danish Defence Museum. 144
The Library of the National Museum. 143
Library Work. Journal of Information and Cultural Communication. 192

Manuscript Department. The Royal Library. 141
Map Collection, The Royal Library. 109
Mariehamn City Library, Central Library of Åland. 215
The Maritime Library. 132
Medical Research Library, Odense University Hospital. 182
The Ministry of Education. 213
Ministry of Education, Science and Culture. 216
The Ministry of Science, Technologi & Innovation. 211
Ministry of the Interior and Health. The Library 121
The Municipal Association of School Libraries. 209
Museological Library. The Danish Museum Training Institute. 143
Museum of the History of Music and Carl Claudius' Collection. The Library. 137
Music Department, The Royal Library. 136

The National and University Library of Iceland. 216
The National Art and Design Library. 133
National Bibliografic Committee. 211
National Board of Health. Health Information Services. The Library. 125
The National Board of the Goldsmiths' Trade. The Library. 133
The National Danish School of Social Work, Copenhagen. The Library. 105
The National Danish School of Social Work, Esbjerg. The Library. 105
The National Danish School of Social Work, Odense. The Library. 105
The National Danish School of Social Work, Aarhus. The Library. 105
National Environmental Research Institute. Kalø. The Library. 109
National Environmental Research Institute. Silkeborg. The Library. 110
National Institute for Social Education in Esbjerg and Ribe, Denmark. The Library. 147
National Institute for Social Educators in Holstebro. The Library. 149
National Institute of Occupational Health. The Library. 99
National Institute of Social Education. The Library. 150
National IT and Telecom Agency (NITA). 208
The National Library of Denmark. Copenhagen University Library. 86
National Library of Education. 91
National Library of Norway. 217
National Library, the Faroe Islands. 91
The National Museum of Art. The Library. 134
National Museum of Photography. 86
National Survey and Cadastre Library. 109
The Natural History Museum, Aarhus. The Library. 116
Network for Children and Culture. 199
Newsletter from the Danish Library Association. 194
The Newspaper Collection. The Royal Library, Slotsholmen. 94
Niels Steensen's Library. 98
Nordic Federation of Research Libraries Associations. 221
Nordic Institute of Asian Studies. The Library and Information Centre. 104
Nordic/Baltic Union Catalogue of Serials. 224
North Sea Centre, Library. 130
Norwegian Association of Special and Research Libraries. 218
The Norwegian Library Association. 218
The Norwegian Library Bureau AL. 217
Nursing School of Copenhagen. The Library. 121
Nørre Nissum College of Education. The Library. 150

Occupational Therapy and Physical Therapy School, Aarhus. The Library. 121
Occupational Therapy and Physiotherapy Education in Copenhagen. The Library. 120
Odense Socio-Educational Training College. The Library. 150
The Old Town. The Library. 108
Oslo University College, Faculty of Journalism, Library and Information Science. 217

The Periodical Center - Progressive online Library. 105
Peter Sabroe College of Education. The Library. 151
Print and Photograph Collection. The Royal Library. 132
Provincial Archives of Fyn. Karen Brahe Library. 142
Provincial Archives of Nothern Jutland. 142
Provincial Archives of Southern Jutland. 142
Provincial Archives of Zealand, Lolland-Falster and Bornholm. 142
Psychiatric Centre Glostrup. The Library. 123
Psychiatric Hospital in Nykøbing Sj. Medical Library. 123

Psychiatric Research Library, Psychiatric Information Centre. 182
Psyk-Info, Psychiatric Information Centre. 182
Public & National Library of Greenland. 91
Published by the Royal Library, Copenhagen. 193

Ranum Teacher Training College of State. The Library. 151
Rhythmic Music Conservatory. The Library. 137
Rigshospitalet. Medical Library. 124
Risø Library. Risø National Laboratory. 118
Roskilde College of Education for Pre-School and Social Care Teacher Training, Fröbel-Højskolen. The Library. 151
Roskilde University Library 92
The Royal Academy of Music, Aarhus. The Library. 136
The Royal Danish Academy of Fine Arts – School of Architecture. The Library 133
The Royal Danish Academy of Music. The Library. 136
Royal Danish Air Force Library. 106
Royal Danish Military Library. 107
The Royal Library. 86
The Royal Library, National Library of Sweden. 219
Royal School of Library and Information Science, Denmark 202
The Royal School of Library and Information Science. The Library. 94
The Royal Theatre's Archives and Library. 135

The School for Alternative Teacher Training. The Library. 147
The School of Advanced Nursing Education. The Library. 122
School of Midical Laboratory Technology Copenhagen. University College Oeresund. The Library. 120
School of Midwifery, Copenhagen. The Library. 122
School of Nursing and Radiography, Copenhagen County. The Library. 126
The School of Nursing Education. The County of Frederiksborg. The Library. 121
The School of Nursing in Holstebro. The Library. 125
The School of Nursing, Nykøbing F. The Library. 119
The School of Nursing, the County of Ribe. The Library. 126
The School of Nursing, the County of Roskilde. The Library. 124
The School of Nursing, the County of Vejle. The Library. 126
The School of Nursing, the County of Vestsjælland. The Library. 127
The School of Nursing, Aarhus. The Library. 127
The Schoollibrary. 196
Sct. Andreas Library. 98
Silkeborg College of Education. The Library. 151
Skejby Hospital. Library of the Department of Infectious Diseases Q. 125
Skejby Hospital. Medical Library. 124
Skipper Clement College of Education for Pre-School and Social Care Teacher Training. The Library. 151
Skive College of Education. The Library. 151
Skovtofte Socio-Educational Training College. The Library. 151
Skårup Teacher Training College. The Library. 152
Slagelse College of Education. The Library. 152
Slagelse Hospital. Medical Library. 125
St. Hans Hospital. Medical Library. 124
The Staff Training Centre of the Danish Department of Prisons and Probation. The Library. 145
State and University Library. 88
State Newspaper Collection. 95
Statens Serum Institut. Documentation and Information Centre. 115
Statistics Denmark. Library and Information. 100
Storstrøm College of Education for Pre-School and Social Care Teacher Training. The Library. 147
The Student Council at the Royal School of Librarianship, Aalborg. 212
The Student Council at the Royal School of Library and Information Science, Copenhagen. 212
Suhr's College. The Library. 152
The Swedish Association for Information Specialists. 220
The Swedish Association of Librarians. 219
Swedish Branch of the International Association of Music Libraries, Archives and Documentation Centres, IAML. 220
Swedish Library Association. 220
Swedish National Council for Cultural Affairs. 220
Swedish School of Library and Information Studies (SSLIS). 219
Sønderborg Hospital. Medical Library. 127

The Teachers' College of Arts and Crafts. The Library. 150
Technical Library of Copenhagen. 118
Technical Library of Odense. 118
Technical Library of Aarhus. 119
Technical University of Denmark. 113
The Technical University of Denmark. The Library. 116
Thechnical University of Denmark. Informatics and Mathematical Modelling. The Library. 110
Thorvaldsens Museum. The Library. 134
TV2/Denmark. The Library 95
TV/Midt-West. The Library. 95

Union of European Research Libraries. 223
Union of Special Librarians 217
University College of Health, Aalborg. The Library. 125
University College of Nordjylland. The Library Aalborg Seminarium. 146
University Hospital Herlev. Medical Library. 127
University Hospitals Centre for Nursing and Care Research. The Library. 127
University Library of Southern Denmark. 92
University of Copenhagen. 116
University of Copenhagen. 96
University of Copenhagen. Centre of African Studies. The Library. 102
University of Copenhagen. Chemistry Library. 111
University of Copenhagen. Department of Archaeology and Ethnology. The Library of Classical Archaeology. 142
University of Copenhagen. Department of Archaeology and Ethnology. The Library of the School of Ethnology. 115
University of Copenhagen. Department of Biblical Studies. The Library. 97
University of Copenhagen Department of Church History. The Library. 97
University of Copenhagen. Department of Computer Science. The Library. 96
University of Copenhagen. The Department of Education, Philosophy and Rhetoric. The Library. 108
University of Copenhagen. Department of History Contemporary History. The Library. 103
University of Copenhagen. Department of History, Economic History. The Library. 103
University of Copenhagen. Department of Mathematics. The Library. 110
University of Copenhagen. Department of Medical Biochemistry and Genetics. The Library. 123
University of Copenhagen. Department of Statistics & Operations Research. The Library. 110
University of Copenhagen. The Freshwater-Biological Laboratory. The Library. 114
University of Copenhagen. Geological Museum. The Library. 113
University of Copenhagen. Institute for Cross-cultural and Regional Studies – Language, Religion and Society Department of History of Religions. The Library 98
University of Copenhagen. Institute for Systematic Theology. The Library. 97
University of Copenhagen. Institute of Cross-cultural and Regional Studies – language, Religion and Society. Department of American Indian Languages and Cultures. The Library. 98
University of Copenhagen. Institute of Economics. The Library. 104
University of Copenhagen. Institute of Geography – The Royal Danish Geographical Society. The Library. 109
University of Copenhagen. Institute of Molecular Biology. The Library. 114
University of Copenhagen. Institute of Molecular Pathology. The Library. 122
University of Copenhagen. Institute of Physical Education and Sports Science. The Library. 137
University of Copenhagen. Institute of Political Studies. The Library. 103
University of Copenhagen. Law Research Library. 103
University of Copenhagen. Law Students' Library at the Faculty of Law. 103
University of Copenhagen. Library at Department of Musicology. 136
University of Copenhagen. The Library of August Krogh Institute. 114
University of Copenhagen. Library of Criminology and Criminal Law. 103
University of Copenhagen. The Library of the Arnamagnæan Institute. Department for Scandinavian Research. 140
University of Copenhagen. The Library of the Department of History. 142
University of Copenhagen. The Library of the Department of Pharmacology. 122
University of Copenhagen. The Library of the Eye Pathology Institute. 123
University of Copenhagen. The Library of the Institute for Romance Studies. 138
University of Copenhagen. The Library of the Institute of Anthropology. 115
University of Copenhagen. The Library of the Institute of Art History. 134

University of Copenhagen. The Library of the Institute of Dialectology. Department of Scandinavian Research. 140
University of Copenhagen. The Library of the Institute of East European Studies. 139
University of Copenhagen. The Library of the Institute of Forensic Medicine. 123
University of Copenhagen. The Library of the Institute of Name Research. Department of Scandinavian Research. 138
University of Copenhagen. The Library of the Institute of Theatre Research. 135
University of Copenhagen. The Library of the Medical Museion. 123
University of Copenhagen. The Library of the Saxo Institute. Department of Greek and Latin. 140
University of Copenhagen. The Library of the Section of Asian Studies. Department of Cross-Cultural and Regional Studies. 139
University of Copenhagen. The Library of the Zoological Museum 115
University of Copenhagen. Niels Bohr Institute for Astronomy, Physics and Geophysics. Observatory and Geophysical Dept. The Library. 111
University of Copenhagen. The Niels Bohr Institute. The Library. 112
University of Copenhagen. The Panum Library. 123
University of Copenhagen. Physics Library. 111
University of Copenhagen. Sociological Library. 104
University of Copenhagen.Department of Archaeology and Ethnology. The Library of Prehistoric Archaeology. 141
University of Copenhagen.Department of German and Dutch Language. The Library. 138
University of Copenhagen.Department of Nordic Studies and Linguistics. Nordic Library. 139
University of Copenhagen.Library for Linguistics and Phonetics. 139
University of Copenhagen.The Library of the Department of English. 138
University of Oslo Library. 218
University of Oulu. Department of Finnish Information Studies and Logopedics 215
University of Tampere. Department of Information Studies. 215
University of Aarhus. Department of Biological Sciences. The Library. 116
University of Aarhus. Department of Chemistry Library. 112
University of Aarhus. Department of Earth Sciences. The Library. 114
University of Aarhus. Department of Psychology. The Library. 96
University of Aarhus. The Library for Language, Literature and Culture. 141
University of Aarhus. Library of Aesthetics. 134
University of Aarhus. Physics and Astronomy Library. 112
University of Aarhus. Ringgade Library. 144
University of Aarhus. Royal Dental College Library. 128
University of Aarhus. School of Economics and Management. The Library. 106
University og Aarhus. Departments of Mathematical Sciences and Department of Computer Sciences. The Library. 111

Vendsyssel Historical Museum. Historical Archives and Library. 144
Vendsyssel Hospital. Medical Library. 126
Viborg County Hospital. Medical Library. 126
Viborg National Institute for Social Educators. The Library. 152
Vitus Bering. Science, Technology and Business Library. 119
The Volunteer Centre Denmark. The Library. 100
Vordingborg Teacher Training College. The Library. 146

The workers' Museum & The Labour Movement Library and Archive 99
Zahle College of Education. The Library. 152

Aabenraa College of Education. The Library. 152
Åbo Akademi University 215
Aalborg Hospital. Medical Library. 127
Aalborg National Institute of Social Education. The Library. 152
Aalborg University Library. 93
Aarhus Day- and Evening College of Education. The Library. 153
Aarhus Hospital. Medical Library. 128
Aarhus School of Architecture. The Library. 132
Aarhus School of Business. The Library. 131
Aarhus University Hospital, Medical Research Library. 128

Register

AIBM 206
AKF's Bibliotek 99
Det Administrative Bibliotek 99
Akademitjänstemännens Förening 219
Allerød Gymnasium. Studiecentret 154
Amternes og Kommunernes Forskningsinstituts Bibliotek 99
Amtsforeninger, Danmarks Biblioteksforening 200
Ankerhus Seminarium. Biblioteket 145
Anmeldelsesbasen 190
Arbejderbevægelsens Bibliotek og Arkiv 99
Arbejdsmiljøinstituttet. Biblioteket 99
Arkitektskolen Aarhus. Biblioteket 132
Artikelbasen 190
Askov Højskoles Bibliotek 107
Asmildkloster Landbrugsskole. Biblioteket 176
Aurehøj Amtsgymnasium. Biblioteket 154
Avedøre Gymnasium. Biblioteket 154
Avissamlingen. Det Kongelige Bibliotek. Slotsholmen 94

BF, Danmark 197
BR 198
BYG.DTU. Biblioteket 112
Ballerup, Handelsskolen i. Biblioteket 166
Ballerup-Seminariet. Biblioteket 146
BaneDanmark. Biblioteket 116
Beklædningsfagskolen. Biblioteket 175
Beredskabsstyrelsens Bibliotek 106
BiS 193, 219
bibliotek.dk 185
Bibliotek i Samhälle 219
Bibliotekarforbundet – Forbundet for informationsspecialister og kulturformidlere 197
Bibliotekernes Musik Toolbox 185
Biblioteket for det Folkelige Arbejde 107
Bibliotekforum 192
Biblioteksafgiften 198
Biblioteksarbejde. Tidsskrift for informations- og kulturformidling 192
Biblioteksbladet, BBL 192
Biblioteksentralen AL 217
Biblioteksforeningen for Storkøbenhavn 200
Biblioteksforeningen i Vejle Amt 200
Biblioteksforeningen Århus Amt 201
Bibliotekslederforeningen 198
Bibliotekspressen 192
Biblioteksrådet 198
Biblioteksstyrelsen 198
Biblioteksvagten 185
Biblioteksvejviser 192
Bibliotheca Baltica 222
Billedsamlingen, Det Kongelige Bibliotek, Slotsholmen 132
Birkerød Gymnasium og HF. Biblioteket 154
BiziGate 186
Bjerringbro Gymnasium. Biblioteket 154
Blaagaard Seminarium. Biblioteket 146
Bladpuljen 199
Bogens Verden. Tidsskrift for kultur og litteratur 193
Bok og Bibliotek 193
Bornholms Biblioteksforening 201
Bornholms Erhvervsskole. Biblioteket 166
Bornholms Erhvervsskole. Handel, Kontor og Hotel, Køkken og Restaurant. Biblioteket 166
Bornholms Regionskommune 180
Bornholms Sundheds- og Sygeplejeskole. Biblioteket 177
Borupgaard Amtsgymnasium. iblioteket 154
Brøndby. Social- og Sundhedsskolen. Biblioteket 177
Brønderslev Gymnasium og HF. Biblioteket 154
Byggeteknisk Højskole Aalborg. Nordjyllands Erhvervsakademi. Studiesalen 166
Bygholm Landbrugsskole. Biblioteket 176
Bókasafns- og upplysingafræði. Félagsvisindadeild. Háskóli Islands 216
Bókavarðafelagið 216
BØFA-nyt 193
Børn & Bøger 193
Børnekulturens Netværk 199

CEU Herning. Mediateket 166
CEUS. Center for Erhverv og Uddannelse Storstrøm. Biblioteket Kringelborg 166
CEUS. Center for Erhverv og Uddannelse. Storstrøm. Biblioteket 166
CVU Fyn. Biblioteket. Fællesafdelingen 146
CVU Jelling. Biblioteket 146
CVU Nordjylland. Aalborg Seminarium. Biblioteket 146
CVU Syd. Det Sundhedsfaglige Bibliotek i Nykøbing F. 119
CVU Syd. Det Sundhedsfaglige Bibliotek i Næstved 119
CVU Syd. Vordingborg Seminarium. Biblioteket 146
CVU Sønderjylland. Pædagogisk Bibliotek 146
CVU Vest. Biblioteket 147

CVU Øresund. Biblioteket for Ergoterapeut- og Fysioterapeutuddannelsen 120
CVU Øresund. Bioanalytikeruddannelsen København. Biblioteket. 120
CVU Øresund. Jordmoderuddannelsen i København. Biblioteket. 122
CVU-Syd, Bispegade. Biblioteket 147
Carl Claudius' Samlings Bibliotek 137
Carlsberg Forskningscenter. Biblioteket 114
Cekvina, Aarhus Universitet 141
Cekvina. Center for kvindeforskning. Biblioteket og Dokumentationscentret 100
Center for Freds- og Konfliktforskning. Biblioteket 100
Center for Frivilligt Socialt Arbejde. Biblioteket 100
Center for Trafik og Transport. Biblioteket 112
Center for Udviklingsforskning 100
Center for information om kvinde- og kønsforskning 102
Centralbibliotek, Færøerne 91
Centralbibliotek, Grønland 91
Centralen for Undervisningsmidler i Sydslesvig 84
Christianshavns Gymnasium. Biblioteket 154

DB 199
DBB 89
DBC 204
DBC-avisen 194
DBCs Fagråd 206
DCISM Biblioteket 101
DEF 186
DF 203
DF-Revy 194
DFID 204
DHI – Institut for Vand og Miljø 117
DIK Bibliotekarieförbundet 219
DIK, Sverige 219
DIK-forum 194
DMBF 206
DOTBOT 186
DR 94
DR Arkiv og Research Center 94, 95
DS 212
DSB Bibliotek og Fotoarkiv 118
DSI – Institut for Sundhedsvæsen. Biblioteket 121
DSR, København 212
DTUB 116
Dalum UddannelsesCenter 176
Dalum UddannelsesCenter. Biblioteket 166
DanBib 186
Danish Humanist Texts and Studies 193
Danmarks Biblioteker 194
Danmarks Biblioteksforening 199
Danmarks Biblioteksforenings Fond 225
Danmarks Biblioteksskole 202
Danmarks Biblioteksskoles Bibliotek 94
Danmarks Blindebibliotek 89
Danmarks Bogmuseum. Det Kongelige Bibliotek, Slotsholmen 94
Danmarks Designskoles Bibliotek 132
Danmarks Erhvervspædagogiske Læreruddannelses Bibliotek 107
Danmarks Farmaceutiske Bibliotek 120
Danmarks Fiskeriundersøgelser. Afd. for Ferskvandsfiskeri. Biblioteket 128
Danmarks Fiskeriundersøgelser. Afd. for Fiskeindustriel Forskning. Biblioteket 129
Danmarks Fiskeriundersøgelser. Afd. for Havfiskeri. Biblioteket 129
Danmarks Forskningsbiblioteksforening 203
Danmarks Forvaltningshøjskoles Bibliotek 100
Danmarks Fødevare- og Veterinærforskning. Biblioteket 129
Danmarks JordbrugsForskning. Forskningscenter Flakkebjerg. Biblioteket 129
Danmarks JordbrugsForskning. Forskningscenter Foulum. Biblioteket 129
Danmarks Kunstbibliotek 133
Danmarks Købstadsmuseum. Biblioteket 108
Danmarks Meteorologiske Instituts Bibliotek 113
Danmarks Miljøundersøgelser, Kalø. Biblioteket 109
Danmarks Miljøundersøgelser, Silkeborg. Biblioteket 110
Danmarks Natur- og Lægevidenskabelige Bibliotek, Universitetsbiblioteket 90
Danmarks Pædagoghøjskoles Bibliotek 108
Danmarks Pædagogiske Bibliotek 91
Danmarks Radio. Biblioteket i Radiohuset 94
Danmarks Radio. Biblioteket i TV-Byen 95
Danmarks Skolebibliotekarer 203
Danmarks Statistiks Bibliotek og Information 100
Danmarks Tekniske Universitet. Informatik og Matematisk Modellering. Biblioteket. 110
Danmarks Tekniske Universitet. Institut for Mekanik, Energi og Konstruktion. Biblioteket 113
Danmarks Tekniske Universitetsbibliotek 116
Danmarks Veterinær- og Jordbrugsbibliotek. Den Kgl. Veterinær- og Landbohøjskole 130
Dannerseminariet. Jægerspris Socialpædagogiske Seminarium. Biblioteket 147

Dansk Anmeldelsesindeks/ Anmeldelsesbasen 190
Dansk Arbejdsgiverforenings Info-Center 100
Dansk Artikelindeks/ Artikelbasen 190
Dansk BiblioteksCenter A/S 204
Dansk Bibliotekshistorisk Selskab 204
Dansk Billedfortegnelse 190
Dansk Bogfortegnelse 190
Dansk Brand- og Sikringsteknisk Institut. Biblioteket 117
Dansk Center for Internationale Studier og Menneskerettigheder. Biblioteket 101
Dansk Center for Jordbrugsuddannelse. Biblioteket 176
Dansk Centralbibliotek for Sydslesvig 85
Dansk Folkemindesamlings Bibliotek 108
Dansk Forening for Information og Dokumentation 204
Dansk ISBN-Kontor 205
Dansk ISMN-Kontor 205
Dansk Kortfortegnelse 190
Dansk Lokalbibliografisk Udvalg 205
Dansk Lydfortegnelse 190
Dansk Musikbiblioteksforening Dansk sektion af IAML/AIBM 206
Dansk Musikfortegnelse 191
Dansk Periodicafortegnelse 191
Dansk Polarcenters Bibliotek 108
Dansk Standard. Bibliotek for litteratur om standardisering 117
Dansk Toksikologi Center. Biblioteket 120
Dansk Udenrigspolitisk Institut. Biblioteket 100
Dansk Videnscenter for Ordblindhed 182
Dansk Videnscenter for Stammen 182
Det Danske Center for Menneskerettigheder. Biblioteket 100
Det Danske Filminstituts Bibliotek 135
Det Danske Kunstindustrimuseums Bibliotek 133
Danske Musikoptagelser 191
Denmark's International Study Program. Biblioteket 144
Depotbiblioteksfunktionen 89
Design Skolen. Biblioteket 175
Det danske Udvandrerarkiv 100
Deutsche Büchereizentrale und Zentralbücherei Apenrade 85
Deutsches Gymnasium für Nordschleswig. Biblioteket 155
Diakonhøjskolen. Biblioteket 177
Diakonissestiftelsens Social- og sundhedsskole for Frederiksberg Kommune. Biblioteket 177
Diakonissestiftelsens Sygeplejeskole for H:S. Biblioteket 120
Dramatisk Bibliotek, Det Kongelige Bibliotek, Slotsholmen 135
Dronninglund Gymnasium. Biblioteket 155
Døssingfonden 225

EBLIDA 222
EUC Lolland. Biblioteket 167
EUC Midt. Mediateket 167
EUC Nord. Biblioteket – Hestkærvej 167
EUC Nord. Biblioteket – M. P. Koefoedsvej 167
EUC Nordsjælland. Biblioteket 167
EUC Syd. Mediateket 168
EUC Vest. Biblioteket 168
Edvard Pedersens Biblioteksfond 225
Edvard Pedersens Biblioteksfonds Forfatterpris 225
Emanuel Sejrs Mindefond 226
Energiportalen 186
Ergoterapeut- og Fysioterapeutskolen i Holstebro 121
Ergoterapeut- og Fysioterapeutskolen i Århus. Biblioteket 121
Ergoterapeut- og Fysioterapuddannelsen, CVU VITA. Biblioteket 125
Erhvervsakademiet, København. Biblioteket 167
Erhvervsarkivet 141
Erhvervsskolen Hamlet. Studiecentret, HTX 167
Esbjerg Handelsskole. Biblioteket 167
Esbjerg Statsskole. Biblioteket 155
Espergærde Gymnasium & HF. Studiecenter 155
Europa-Kommissionen. Repræsentation i Danmark. Dokumentation & Web 101
Europa-Parlamentets Informationskontor i Danmark 101

FBF 217
FC 207
FINFO 187
FS 207
Finlands Biblioteksförening Suomen Kirjastoseura 214
Finlands Svenska Biblioteksförening 214
Finlands Undervisningsministerium 214
Finlands Vetenskapliga Bibliotekssamfund – Suomen Tieteellinen Kirjastoseura 214
Fjerritslev Gymnasium. Biblioteket 155
Fjorden, Amtssygehus. Fagbiblioteket 121
Flyvevåbnets Bibliotek 106
Folkebibliotekernes Netguide 187
Folketingets Bibliotek, Arkiv og Oplysningstjeneste 101
Folketingets EU-Oplysning 102
Food-i.dk 187

Foreningen de kommunale bibliotekers nettjenester 206
Forsikringsakademiet. Biblioteket 168
Forskerforbundets Bibliotekforening 217
Forskningsbibliotekarernes Samråd 207
Forskningsbiblioteker 86
Forskningsbibliotekernes Chefkollegium 207
Forsvarets Forskningstjenestes Bibliotek 106
Det Franske Kulturinstituts Bibliotek. Médiathèque de L'Institut Francais 145
Fredericia Amtsgymnasium og HF. Biblioteket 155
Frederiksberg Kommune 180
Frederiksberg Seminarium. Biblioteksafdelingen 147
Frederiksborg Amt 180
Frederiksborg Amts Biblioteksforening 201
Frederiksborg Amts Sygeplejeskole. Biblioteket 121
Frederiksborg Gymnasium og HF. Studiecentret 155
Frederikshavn Gymnasium og HF. Biblioteket 155
Frederikshavn Handelsskole. Biblioteket 168
Frederikssund Gymnasium. Biblioteket 155
Frederiksværk Gymnasium og HF. Studiecentret 156
Freedom of Access to Information and Freedom of Expression 223
Den Frie Lærerskole. Biblioteket 147
Fröbel-Højskolen. Biblioteket 151
Frøbelseminariet. Biblioteket 147
Fund og Forskning i Det Kongelige Biblioteks Samlinger. (Årbog) 194
Fyns Amt 180
Fyns Biblioteksforening 201
Fyns Pædagogseminarium. Biblioteket 148
Det Fynske Musikkonservatoriums Bibliotek 136
Fåborg Gymnasium. Biblioteket 156
Færøerne. Landsbibliotek og centralbibliotek 91
Færøernes Seminarium. Biblioteket 148
Føroya Landsbókasavn 91
Føroya Læraraskúli 148

GEUS biblioteket 113
Den Gamle By. Danmarks Købstadmuseum. Biblioteket 108
Gammel Hellerup Gymnasium. Biblioteket 156
Gedved Seminarium. Biblioteket 148
Gentofte Seminarium. Biblioteket 148
Gladsaxe Gymnasium. Biblioteket 156
Gladsaxeseminariet. Biblioteket 148
Goethe-Institut (Deutsches Kulturinstitut) 145
Den Grafiske Højskoles Bibliotek og Informationsafdeling 133
Grenaa Gymnasium og HF. Biblioteket 156
Grenaa Handelsskole. Biblioteket 168
Greve Gymnasium. Biblioteket 156
Greve. Social- og sundhedsskolen. Biblioteket 177
Grindsted Erhvervsskole. Biblioteket 168
Grindsted Gymnasium og HF. Biblioteket 156
Grundtvig-Biblioteket 96
Det Grønlandske Landsbibliotek 91
Guldsmedefagets Bibliotek 133

HK/KOMMUNALs biblioteksudvalg 207
HK/STAT Danmark 207
Haderslev Handelsskole. Biblioteket 168
Haderslev Katedralskole. Biblioteket 156
Hadsten, Amtsgymnasiet i. Biblioteket 156
Hammer Bakker. Skolen i. Biblioteket 177
Hammer Bakker. Skolen i. Biblioteket 177
Handels- og Ingeniørhøjskolens Bibliotek 130
Handels- og Søfartsmuseets Bibliotek 131
Handelsfagskolen. Biblioteket 168
Handelshøjskole Syd – Ingeniørhøjskole Syd 131
Handelshøjskolens Bibliotek, København 131
Handelshøjskolens Bibliotek, Århus 131
Handelsskolen Sjælland Syd. Biblioteket. Holsted 168
Handicapidrættens Videnscenter 182
Haslev Seminarium. Biblioteket 148
Hasseris Gymnasium. Biblioteket 156
Helsinge Gymnasium. Studiecentret 157
Helsingfors Universitetsbibliotek – Finlands Nationalbibliotek 215
Helsingør Gymnasium. Studiecentret 157
Herlev Gymnasium og HF. Biblioteket 157
Herlufsholm Skole. Biblioteket 157
Herning Gymnasium. Mediateket 157
Herning Handelsskole. Biblioteket 169
Herning. Social- og sundhedsskolen. Biblioteket 177
Hillerød Handelsskole. Studiecentret 169
Himmelev Gymnasium og HF. Biblioteket 157
Hindholm Socialpædagogiske Seminarium. Biblioteket 148
Hjørring Gymnasium. Biblioteket 157
Hjørring Seminarium. Biblioteket 149
Hobro Gymnasium og HF. Biblioteket 157
Holbæk Seminarium. Biblioteket 149
Holstebro Gymnasium og HF. Biblioteket 157

Holstebro Handelsskole. Biblioteket 169
Holstebro Pædagogseminarium. Biblioteket 149
Holstebro Tekniske Skole. Biblioteket 169
Horsens Amtsgymnasium. Biblioteket 157
Horsens Handelsskole. Mediateket 169
Horsens Statsskole. Biblioteket 158
Hotel- og Restaurantskolen. Biblioteket 169
Hovedstadens Sygehusfællesskab. Sygeplejerskeuddannelsen. Biblioteket 121
Håndskriftafdelingen, Det Kongelige Bibliotek, Slotsholmen 141
Høgskolen i Oslo Avdeling for journalistikk, bibliotek- og informasjonsfag 217
Høje-Taastrup Amtsgymnasium. Biblioteket 158

IAML 206, 223
IAML, Svenska Sektionen 220
IBBY 208
IBC Fredericia. Biblioteket 169
IBC Kolding. Biblioteket 169
IFLA Journal 194
IFLA 223
IFLA/FAIFE Office 223
ISBN 205
ISMN 205
ISSN Danmark – Nationalt Center for International Standard Serial Number 208
IT- og Telestyrelsen 208
ITST 208
Ikast Handelsskole & Ikast-Seminariet. Studiebiblioteket 169
Ikast-Seminariet. Studiebiblioteket 149
Indenrigs- og Sundhedsministeriet. Biblioteket 121
Indvandrerbiblioteksfunktionen 89
Ingrid Jespersens Gymnasieskole. Biblioteket 158
Institutionen Biblioteks- och Informationsvetenskap/ Bibliotekshögskolan 219
International Association of Music Libraries, Archives and Documentation Centres 223
International Board on Books for Young People 208
International Federation of Library Associations and Institutions 223
Ishøj Amtsgymnasium. Biblioteket 158
Ishøj og Taastrup, Handelsskolen i. Biblioteket 170
Islands Bibliotekscentral 216

JCVU. Sygeplejerskehøjskolen. Biblioteket 122
Johannesskolen. Mediateket 158
Jordemoderuddannelsen i København. Biblioteket 122
Journalisthøjskolens Bibliotek 95
Jydsk Pædagog-Seminarium, Randers. Biblioteket 149
Jydsk Pædagog-Seminarium, Risskov. Biblioteket 149
Den Jydske Haandværkerskole. Biblioteket 170
Det Jyske Musikkonservatoriums Bibliotek 136
Jødisk Pædagogisk Center 97

KL 209
KLO Kultur- og Litteratur Orientering for Læsehandicappede 182
KVINFO. Center for information om kvinde- og kønsforskning 102
Kalundborg Gymnasium og HF. Biblioteket 158
Karen Brahes Bibliotek 142
Katalogdataudvalget 209
Kildegård Gymnasium. Biblioteket 158
Kirjastolehti 195
Klinisk Information 187
Kolding Amtsgymnasium og HF. Biblioteket 158
Kolding Pædagogseminarium. Biblioteket 149
Kommunala specialister KUMULA ry Kuntien asiantuntijat 215
Kommunernes Landsforening 209
Kommunernes Skolebiblioteksforening 209
Det Kongelige Bibliotek 86
Det Kongelige Danske Musikkonservatoriums Bibliotek 136
Det Kongelige Garnisonsbibliotek 107
Det Kongelige Teaters Arkiv og Bibliotek 135
Kongsholm Amtsgymnasium og HF. Biblioteket 159
Kontaktudvalget for Amtscentre for Undervisning 210
Kort & Matrikelstyrelsens Bibliotek 109
Kortsamlingen. Det Kongelige Bibliotek, Slotsholmen 109
Kriminalforsorgens Uddannelsescenter. Biblioteket 145
Det Kristne Gymnasium. Biblioteket 158
Kulturforbundet 217
Kulturministeriet 210
Kungliga Biblioteket. Sveriges Nationalbibliotek 219
Kunst og Håndværk, Seminariet for. Biblioteket 150
Kunstakademiets Arkitektskoles Bibliotek 133
Kunststyrelsen 211

København. Social- og sundhedsskolen. Biblioteket 178
Københavns Amt 180
Københavns Amts Sygehus Gentofte. Fagbiblioteket 122
Københavns Amts Sygehus Glostrup. Somatisk Afd. Medicinsk Biblioteket 122
Københavns Dag- og Aftenseminarium. Biblioteket 150
Københavns Kommune 180
Københavns Pædagogseminarium. Biblioteket 150
Københavns Rådhusbibliotek 102
Københavns Socialpædagogiske Seminarium. Biblioteket 150
Københavns Tekniske Bibliotek 118
Københavns Universitet. Afd. for Bibelsk Eksegese. Biblioteket 97
Københavns Universitet. Afd. for Kirkehistorie. Biblioteket 97
Københavns Universitet. Afd. for Systematisk Teologi. Biblioteket 97
Københavns Universitet. Afdeling for Anvendt Matematik og Statistik. Biblioteket 110
Københavns Universitet. August Krogh Institutets Bibliotek 114
Københavns Universitet. Biblioteket for Filosofi, Pædagogik og Retorik 108
Københavns Universitet. Botanisk Museum og Centralbibliotek 116
Københavns Universitet. Center for Afrikastudier. Biblioteket 102
Københavns Universitet. Datalogisk Institut. Biblioteket 96
Københavns Universitet. Engelsk Instituts Bibliotek 138
Københavns Universitet. Farmakologisk Instituts Bibliotek 122
Københavns Universitet. Ferskvandsbiologisk Laboratoriums Bibliotek 114
Københavns Universitet. Geografisk Institut – Det Kongelige Danske Geografiske Selskab. Biblioteket 109
Københavns Universitet. Geologisk Bibliotek. Geocenter København 113
Københavns Universitet. Institut for Antropologis Bibliotek 115
Københavns Universitet. Institut for Arkæologi og Etnologi. Etnologisk Bibliotek 115
Københavns Universitet. Institut for Arkæologi og Etnologi. Forhistorisk Arkæologisk Bibliotek 141
Københavns Universitet. Institut for Arkæologi og Etnologi. Klassisk Arkæologisk Bibliotek 142
Københavns Universitet. Institut for Engelsk, Germansk og Romansk. Afdeling for Tysk og Nederlandsk. Biblioteket 138
Københavns Universitet. Institut for Engelsk, Germansk og Romansk. Romansk Bibliotek 138
Københavns Universitet. Institut for Historie. Biblioteket. Afd. for Samtidshistorie 103, 142
Københavns Universitet. Institut for Historie. Biblioteket. Afd. for Økonomisk Historie 103
Københavns Universitet. Institut for Idræt. Biblioteket 137
Københavns Universitet. Institut for Kultursociologi. Biblioteket 103
Københavns Universitet. Institut for Kunst og Kulturvidenskab. Afdeling for Kunsthistorie. Biblioteket 134
Københavns Universitet. Institut for Molekylær Patologi. Biblioteket 122
Københavns Universitet. Institut for Nordiske Studier og Sprogvidenskab. Lingvistisk Bibliotek 139
Københavns Universitet. Institut for Nordiske Studier og Sprogvidenskab. Nordisk Bibliotek 139
Københavns Universitet. Institut for Psykologi. Biblioteket 96
Københavns Universitet. Institut for Statskundskab. Biblioteket 103
Københavns Universitet. Institut for Tværkulturelle og Regionale Studier – Sprog, Religion og Samfund. Afdeling for Indianske Sprog og Kulturer. Biblioteket 98
Københavns Universitet. Institut for Tværkulturelle og Regionale Studier – Sprog, Religion og Samfund. Afdeling for Religionshistorie. Biblioteket 98
Københavns Universitet. Institut for Tværkulturelle og Regionale Studier – Sprog, Religion og Samfund. Carsten Niebuhr Afdelingen. Biblioteket 139
Københavns Universitet. Institut for Tværkulturelle og Regionale Studier. Afdelingen for Asiatiske Studier. Bibliotek 139
Københavns Universitet. Institut for Tværkulturelle og Regionale Studier. Østeuropæisk Afdelings Bibliotek 139
Københavns Universitet. Juridisk Forskningsbibliotek 103
Københavns Universitet. Juridisk Laboratorium 103
Københavns Universitet. Kemisk Instituts Bibliotek 111
Københavns Universitet. Kriminalistisk Bibliotek.Det Juridiske Fakultet. 103

Københavns Universitet. Matematisk Afdeling. Biblioteket 110
Københavns Universitet. Medicinsk Museion 123
Københavns Universitet. Molekylærbiologisk Institut. Biblioteket 114
Københavns Universitet. Musikvidenskabeligt Instituts Bibliotek 136
Københavns Universitet. Niels Bohr Institutet (AFG). Ørsted Laboratoriet. Biblioteket 111
Københavns Universitet. Niels Bohr Institutet for Astronomi, Fysik og Geofysik. Astronomisk Observatorium og Geofysisk Afd. Biblioteket 111
Københavns Universitet. Niels Bohr Institutet for Astronomi, Fysik og Geofysik. Biblioteket 112
Københavns Universitet. Nordisk Forskningsinstitut. Afdeling for Dialektforskning. Biblioteket 140
Københavns Universitet. Nordisk Forskningsinstitut. Den Arnamagnæanske Samlings Bibliotek 140
Københavns Universitet. Panum Biblioteket 123
Københavns Universitet. Panum Instituttet. Institut for Medicinsk Biokemi og Genetik. Biblioteket 123
Københavns Universitet. Retsmedicinsk Instituts Bibliotek 123
Københavns Universitet. Saxo-Instituttet. Afdeling for Græsk og Latin. Bibliotek for Græsk og Latin 140
Københavns Universitet. Sociologisk Bibliotek 104
Københavns Universitet. Øjenpatologisk Instituts Bibliotek 123
Københavns Universitet. Økonomisk Instituts Bibliotek 104
Københavns Universitet.Afdeling for Navneforsknings Bibliotek 138
Københavns Universitet.Institut for Kunsthistorie, Dans og Teatervidenskab. Afdeling for Teatervidenskab. Biblioteket 135
Københavns Universitet. Zoologisk Museums Bibliotek 115
Køge Gymnasium, Biblioteket 159
Køge Handelsskole. Biblioteket 170

LIBER 223
LSF 211
Laborantskolen. Biblioteket 170
Landbrugsraadets Bibliotek 130
Landsarkivet for Fyn, Karen Brahes Bibliotek 142
Landsarkivet for Nørrejylland 142
Landsarkivet for Sjælland, Lolland-Falster og Bornholm 142
Landsarkivet for Sønderjylland 142
Landsbókasafn Íslands – Háskólabókasafn 216
Lange, H.O., Legat 226
Langkær Gymnasium og HF. Biblioteket 159
Lederforum for Special- og Forskningsbiblioteker 211
Lemvig Gymnasium. Biblioteket 159
Lemvig Handelsskole og Handelsgymnasium. Biblioteket 170
Libri. International Journal of Libraries and Information Services 195
Ligue des Bibliothèques Européennes de Recherche 223
Litteratursiden.dk – folkebibliotekernes netmagasin om skønlitteratur 187
Lyngby Landbrugsskole. Biblioteket 176
Lyngby Tekniske Skole. Biblioteket 170
Lyngby Uddannelsescenter. Biblioteket 170
Lyngby Uddannelsescenter. Biblioteket 170
Lysholt Hansen, R., Biblioteksprís 226

Magasin fra Det Kongelige Bibliotek 195
Mariager Fjord, Handelsgymnasiet. Biblioteket 170
Maribo Gymnasium. Biblioteket 159
Mariehamns Stadsbibliotek, Centralbibliotek för Åland 215
Marinens Bibliotek 107
Marselisborg Gymnasium. Biblioteket 159
Mellemfolkeligt Samvirkes Bibliotek 104
Metropolitanskolen. Biblioteket 159
Middelfart Gymnasium og HF. Biblioteket 159
Middelfart. Social- og sundhedsskolen. Biblioteket 178
Midtfyns Gymnasium. Biblioteket 159
Miljøkontrollen. Biblioteket 110
Ministeriet for Videnskab, Teknologi & Udvikling 211
Mommark Handelskostskole. Biblioteket 170
Morsø Gymnasium. Biblioteket 159
Mulernes Legatskole. Biblioteket 160
Munkensdam Amtsgymnasium. Biblioteket 160
Museologisk Bibliotek 143
Musik- og Teaterafdelingen, Det Kongelige Bibliotek, Slotsholmen 136
Musikbibliotek.dk 188
Musikhistorisk Museum og Carl Claudius' Samlings Bibliotek 137

NDL 212
NOSP-senteret Nordisk/Baltisk samkatalog for periodika 224

NSG StudieCenter. Niels Steensens Gymnasium. 160
NVBF 221
Nakskov Gymnasium. Biblioteket 160
Nasjonalbiblioteket 217
Nationalbibliografisk Udvalg 211
Nationalmuseets Bibliotekstjeneste Nationalmuseets Biblioteker 143
Nationalt Center for International Standard Serial Number 208
Naturhistorisk Museums Bibliotek. Århus 116
Niels Brock. Biblioteket 170
Niels Steensens Bibliotek 98
Niels Steensens Gymnasium. Studiecentret 160
Nordfyns Gymnasium. Bibliotek og Læringscenter 160
Nordisk Institut for Asienstudier. Bibliotek og Informationscenter 104
Nordisk/Baltisk samkatalog for periodika 224
Nordiske Videnskabelige Biblioteksforeningers Forbund 221
Nordjyllands Amt 180
Nordjyllands Amts Biblioteksforening 201
Nordjysk Musikkonservatoriums Bibliotek 137
Nordsøcentret. Biblioteket 130
Nordvestjysk Handelsgymnasium. Biblioteket 171
Norsk Bibliotekforening 218
Norsk Fagbibliotekforening 218
Norsk Musikbibliotekforening 218
Nunatta Atuagaateqarfia 91
Ny Carlsberg Glyptoteks Bibliotek 134
Nyborg Gymnasium. Biblioteket 160
Nyborg-Kerteminde Handelsskole. Biblioteket 171
Nykøbing F. Social- og sundhedsskolen. Biblioteket 178
Nykøbing Katedralskole. Biblioteket 160
Nyt Dansk Litteraturselskab 212
Nyt fra Nyhavn 195
Nærum Amtsgymnasium 160
Næsgaard Agerbrugsskole. Biblioteket 176
Næstved Gymnasium og HF. Biblioteket 160
Nørre Gymnasium. Biblioteket 160
Nørre Nissum Seminarium & HF. Biblioteket 150
Nørresundby Gymnasium og HF-kursus. Biblioteket 161

Odder, Amtsgymnasiet i. Biblioteket 161
Odense Katedralskole. Biblioteket 161
Odense Seminarium. Biblioteket 150
Odense Socialpædagogiske Seminarium. Biblioteket 150
Odense Tekniske Bibliotek 118
Odense Tekniske Skole. Biblioteket 171
Odense. Social- og sundhedsskolen. Biblioteket 178
Ordrup Gymnasium. Biblioteket 161
Orientalsk og Judaistisk Afdeling, Det Kongelige Bibliotek 140
Overbibliotekar H.O. Lange og Hustru Jonna f. Mielches Legat til Fordel for Det kgl. Bibliotek 226
Overbygningspuljen 212

Paderup, Amtsgymnasiet i. Biblioteket 161
Patent- og Varemærkestyrelsens Bibliotek 118
Pedersen, Edvard, Biblioteksfond 225
Pedersen, Edvard, Biblioteksfonds Forfatterpris 225
Peter Sabroe Seminariet, Mediateket 151
Pjónustumidstöd bókasafna 216
Professor, dr. phil. Carl Roos's Mindelegat til fordel for Det kgl. Bibliotek 226
Psyk-Info/Patientbiblioteket 182
Psykiatrihospitalet i Nykøbing Sj. Fagbiblioteket 123
Psykiatrisk Center Glostrup. Fagbiblioteket 123
Psykiatrisk Forskningsbibliotek 182
Psykiatrisk Videncenter. Psyk-Info/Patientbiblioteket 182
Psykiatrisk Videncenter. Psykiatrisk Forskningsbibliotek 182
Pædagogisk Psykologisk Fællesbibliotek 108

R. Lysholt Hansens Bibliotekspris 226
Randers Tekniske Skole. Biblioteket 171
Randers. Social- og sundhedsskolen. Biblioteket 178
Ranum Seminariet. Biblioteket 151
Referencen 195
Rehabiliterings- og forskningscentret for torturofre. RCTs Dokumentations Center 104
Retspsykiatrisk Klinik. Biblioteket 124
Ribe Amt 180
Ribe Amts Biblioteksforening 201
Ribe Handelsskole. Biblioteket 171
Ribe Katedralskole. Biblioteket 161
Rigsarkivets Bibliotek 143
Rigshospitalet. Medicinsk Bibliotek 124
Ringkøbing Amt 181
Ringkøbing Amts Biblioteksforening 201
Ringkøbing Gymnasium. Biblioteket 161
Ringkøbing Handelsskole. Biblioteket 171
Risskov Amtsgymnasium. Biblioteket 161

Risø Bibliotek 118
Roos, Carl, Mindelegat 226
Rosborg Amtsgymnasium og HF. Biblioteket 161
Roskilde Amt 181
Roskilde Amts Biblioteksforening 201
Roskilde Amts Sygehus. Fagbiblioteket 124
Roskilde Amts Sygeplejeskole. iblioteket 124
Roskilde Handelsskole. Biblioteket 171
Roskilde Katedralskole. Biblioteket 161
Roskilde Pædagogseminarium, Fröbel-Højskolen. Biblioteket 151
Roskilde Tekniske Skole. Biblioteket 171
Roskilde Universitetsbibliotek 92
Roskilde, Amtsgymnasiet. Biblioteket 162
Rungsted Gymnasium. Biblioteket 162
Rysensteen Gymnasium. Biblioteket 162
Rytmisk Musikkonservatorium. Biblioteket 137
Rødkilde Amtsgymnasium. Biblioteket 162
Rødovre Gymnasium. Biblioteket 162
Rønde Gymnasium. Biblioteket 162

Sankt Andreas Bibliotek 98
Sankt Annæ Gymnasium. Biblioteket 162
Scandinavian Public Library Quarterly 195
Sct. Hans Hospital. Fagbiblioteket 124
Sct. Knuds Gymnasium og HF. Biblioteket 162
Sejrs, Emanuel, Mindefond 226
Selandia – Center for Erhvervsrettet Uddannelse. Biblioteket 171
Selandia – Center for Erhvervsrettet Uddannelse. Biblioteket 172
Silkeborg Amtsgymnasium. Biblioteket 162
Silkeborg Handelsskole. Biblioteket 172
Silkeborg Seminarium. Biblioteket 151
Silkeborg. Social- og sundhedsskolen. Biblioteket 178
Skanderborg Amtsgymnasium. Biblioteket 162
Skanderborg-Odder Handelsskole. Biblioteket 172
Skejby Sygehus. Gynækologisk-Obstetrisk afdeling. Biblioteket 124
Skejby Sygehus. Lægebiblioteket. Infektionsmedicinsk Afdeling Q 125
Skipper Clement Seminariet. Biblioteket 151
Skive Gymnasium og HF. Biblioteket 163
Skive Handelsskole. Biblioteket 172
Skive Seminarium. Biblioteket 151
Skive Tekniske Skole. Biblioteket 172
Skjern Tekniske Skole. Biblioteket 172
Skolebiblioteket 196
Skovskolen. Biblioteket 172
Skovtofte Socialpædagogiske Seminarium. Biblioteket 151
Skårup Seminarium. Biblioteket 152
Slagelse Seminariet. Biblioteket 152
Slagelse Sygehus. Fagbiblioteket 125
Slagteriskolen. Mediateket 172
Den Sociale Højskole, Esbjerg. Biblioteket CVU Esbjerg 105
Den Sociale Højskole, København. Biblioteket 105
Den Sociale Højskole, Odense. Biblioteket 105
Den Sociale Højskole, Århus. Biblioteket 105
Socialforskningsinstituttets Bibliotek 105
Sorø Akademis Skole. Biblioteket 163
Spørg Olivia 188
Statens Avissamling 95
Statens Byggeforskningsinstituts Bibliotek 119
Statens Museum for Kunst. Biblioteket 134
Statens Serum Institut. Informationsenheden 115
Statens Skadedyrlaboratoriums Bibliotek 130
Statens kulturråd 220
Statsbiblioteket 88
Steenberg, Kinch og Schøtler Nielsens fond 226
Stenløse Gymnasium og HF. Studiecentret. 163
Stipendiefonden (Professor Steenberg, Kinch og Schøtler Nielsens fond) 226
De Studerende, DB/Aa 212
De Studerendes Råd ved Danmarks Biblioteksskole i København 212
Storstrøms Amt 181
Storstrøms Amt. Biblioteket 145
Storstrøms Amts Biblioteksforening 202
Struer Erhvervsskole. Biblioteket 172
Struer Gymnasium og HF. Biblioteket 163
Struerskolen. Biblioteket 175
Støvring Gymnasium. Biblioteket 163
Suhrs Seminarium. Biblioteket 152
Sundheds CVU Aalborg. Biblioteket 125
Sundhedsbibliotekerne i Holstebro 125
Det Sundhedsfaglige Bibliotek i Nykøbing F. 119
Sundhedsstyrelsen. Viden- og dokumentationsenheden. Biblioteket 125
Det Sundhedsvidenskabelige Bibliotek 125
Svendborg Erhvervsskole. Biblioteket 173
Svendborg Gymnasium. Biblioteket 163
Svendborg. Social- og sundhedsskolen. Biblioteket 178
Svensk Biblioteksförening 220
Svensk förening för informationsspecialister 220

Svenska musikbiblioteksföreningen – Svenska Sektionen av IAML 220
Sveriges Nationalbibliotek 219
Syddansk Universitetsbibliotek 92
Syddansk Universitetsbibliotek, Esbjerg 92
Syddansk Universitetsbibliotek, Kolding 93
Syddansk Universitetsbibliotek, Odense 92
Syddansk Universitetsbibliotek, Sønderborg 93
Sydjyllands Landbrugsskole, Biblioteket 176
Sydvestjysk Sygehus. Medicinsk Bibliotek 126
Sygehus Vendsyssel. Medicinsk Bibliotek 126
Sygehus Viborg. Fagbiblioteket 126
Sygepleje- og Radiografskolen i Københavns Amt. Biblioteket 126
Sygeplejerskehøjskolen. Biblioteket 122
Sygeplejerskeuddannelsen i Holstebro, CVU VITA. Biblioteket. 125
Sygeplejeskolen i Ribe Amt. Biblioteket 126
Sygeplejeskolen i Vejle Amt. Biblioteket 126
Sygeplejeskolen i Vestsjællands Amt. Biblioteket 127
Sygeplejeskolen i Århus. Biblioteket 127
Søfartens Biblioteks Studiecenter 132
Sønderborg Gymnasium og HF. Biblioteket 163
Sønderborg Handelsskole. Biblioteket 173
Sønderborg Sygehus. Fagbiblioteket 127
Sønderborg, Amtsgymnasiet i. Biblioteket 163
Sønderjyllands Amt 181
Sønderjysk Biblioteksforum 202

TEC Frederiksberg. Biblioteket 173
TLS 220
TV/Midt-Vest. Biblioteket 95
TV2/Danmark. Biblioteket 95
Tampere Universitet 215
Teologisk Pædagogisk Center Løgumkloster. Biblioteket 98
Thisted Gymnasium og HF. Biblioteket 163
Thorvaldsens Museums Bibliotek 134
Tidsskriftcentret.dk – Progressivt online bibliotek 105
Tietgenskolen, HG-Afdelingen. Biblioteket 173
Tietgenskolen, HHX. Biblioteket 173
Tietgenskolen, KVU-afdelingen. Biblioteket 173
Tietgenskolen. KVU-Nor Datamatikeruddannelsen. Biblioteket for IT-Uddannelser/kurser 173
Tornbjerg Gymnasium. Biblioteket 163
TransPortalen 188
Tårnby Gymnasium. Biblioteket 164
Tøjhusmuseets Bibliotek 144
Tønder Gymnasium og HF. Biblioteket 164
Tønder Handelsskole. Biblioteket 173
Tørring Amtsgymnasium. Biblioteket 164

Uddannelsesbibliotekaren 196
Det Udenrigspolitiske Selskabs Bibliotek 106
Udviklingspuljen for folke- og skolebiblioteker 213
Uleåborgs Universitet. Institutionen för finska informationsvetenskap och logopedi 215
Undervisnings-, forsknings- og kulturministeriet i Island. Menntamálaráduneytid 216
Undervisningsministeriet 213
Universitetsbiblioteket i Oslo 218
Universitetshospitalernes Center for Sygepleje- og omsorgsforskning. Biblioteket 127
Universitetssygehuset Herlev. Fagbiblioteket 127
Upplýsing – Félag bókasafns- og upplýsingafræða 216

VIKOM. Videnscenter om Kommunikation og Multiple Funktionsnedsættelser hos Børn og Unge uden et Talesprog 184
Varde Gymnasium. Biblioteket 164
Varde Handelsskole. Biblioteket 173
Vejen Gymnasium og HF. Biblioteket 164
Vejlby Landbrugsskole. Biblioteket 176
Vejle Amt 181
Vejle Amt. Social- og sundhedsskolen. Biblioteket 178
Vejle Handelsskole. Biblioteket 173
Vejle Tekniske Skole. Globe-biblioteket 174
Vejlefjordskolen. Biblioteket 164
Vejsektorens Fagbibliotek 113
Vendsyssel Historiske Museum. Historisk Arkiv. Biblioteket 144
Vestfyns Gymnasium. Biblioteket 164
Vestfyns Handelsskole. Biblioteket 174
Vesthimmerlands HF og VUC. Biblioteket 164
Vestjydsk Handelsskole og Handelsgymnasium. Biblioteket 174
Vestjysk Gymnasium og HF. Mediatek 164
Vestjysk Musikkonservatoriums Bibliotek 137
Vestre Borgerdyd Gymnasium. Biblioteket 164
Vestsjællands Amt 181
Vestsjællands Amts Biblioteksforening 202
Viborg Amt 181
Viborg Amt. Social- og Sundhedsskolen. Thisted Afd. Biblioteket 179
Viborg Amt. Social- og sundhedsskolen. Skive Afd. Biblioteket 179
Viborg Amts Biblioteksforening 202

Viborg Amtsgymnasium. Biblioteket 164
Viborg Handelsskole, Erhvervsakademiet. Biblioteket 174
Viborg Handelsskole. Biblioteket 174
Viborg Katedralskole. Biblioteket 165
Viborg Seminarium. Biblioteket 152
Videncenter for Synshandicap 182
Videncentret Odense Universitetshospital. Biblioteket 182
Videns- og Formidlingscenter for Socialt Udsatte 183
Videnscenter for Autisme 183
Videnscenter for Bevægelseshandicap 183
Videnscenter for Døvblevne, Døve og Hørehæmmede 183
Videnscenter for Døvblindfødte 183
Videnscenter for Hjerneskade 183
Videnscenter for Psykiatri og Udviklingshæmning 183
Videnscenter for Socialpsykiatri. Biblioteket 183
Videnscenter for Transkulturel Psykiatri 183
Videnscenter om Epilepsi 184
Videnscenter om Kommunikation og Multiple Funktionsnedsættelser hos Børn og Unge uden et Talesprog 184
Videnscenter på Ældreområdet 184
Videnscentret for DøvBlindBlevne 184
Vildtforvaltningsskolen Kalø. Biblioteket 176
Det Virtuelle Musikbibliotek 188
Virum Gymnasium. Biblioteket 165
Vitus Bering. Center for Videregående Uddannelse. Studiesalen 174
Vitus Bering. Teknisk – Merkantilt Bibliotek 119
Vordingborg Gymnasium og HF. Biblioteket 165
Vordingborg Handelsskole og Handelsgymnasium. Biblioteket 174

Zahles Seminarium. Biblioteket 152

Den Økologiske Landbrugsskole på Kalø. Biblioteket 176
Øregård Gymnasium. Biblioteket 165
Østre Borgerdyd Gymnasium. Biblioteket 165

Aabenraa Købmandsskole. Biblioteket 174
Aabenraa, Seminariet i. Biblioteket 152
Aabenraa. Skolen for Social- og sundhedsuddannelser. Biblioteket 179
Åbo Akademi. Institutionen för allmän samhällsforskning/ Informationsförvaltning 215
Aalborg Handelsskole, Biblioteket Turøgade 174
Aalborg Handelsskole. Biblioteket Porthusgade 175
Aalborg Handelsskole. Biblioteket Saxogade 175
Aalborg Katedralskole. Biblioteket 165
Aalborg Socialpædagogiske Seminarium. Biblioteket 152
Aalborg Sygehus. Medicinsk Bibliotek 127
Aalborg Tekniske Bibliotek 119
Aalborg Universitetsbibliotek 93
Aalborg Universitetsbibliotek, Esbjerg 93
Aalborghus Gymnasium. Biblioteket 165
Århus Amt 181
Århus Dag- og Aftenseminarium. Biblioteket 153
Århus Købmandsskole, Risskov. Biblioteket 175
Århus Købmandsskole, Viby J. Biblioteket 175
Århus Købmandsskole. Erhvervsakademiet. Biblioteket 175
Århus Sygehus. Dermato-venerologisk afdeling S. Biblioteket 128
Århus Sygehus. Forskningsbiblioteket 128
Århus Tekniske Bibliotek 119
Aarhus Katedralskole. Biblioteket 165
Århus. Social- og sundhedsskolen. Biblioteket 179
Aarhus Universitet. Biblioteket for Sprog, Litteratur og Kultur 141
Aarhus Universitet. Biologisk Institut. Biblioteket 116
Aarhus Universitet. Engelsk Bibliotek og Dokumentationscenter 106
Aarhus Universitet. Fysisk og Astronomisk Bibliotek 112
Aarhus Universitet. Geologisk Institut. Biblioteket 114
Aarhus Universitet. Institut for Matematiske Fag og Datalogisk Institut. Biblioteket 111
Aarhus Universitet. Kemisk Instituts Bibliotek 112
Aarhus Universitet. Odontologisk Instituts Bibliotek 128
Aarhus Universitet. Psykologisk Institut. Biblioteket 96
Aarhus Universitet. Ringgadebiblioteket 144
Aarhus Universitet. Æstetikbiblioteket 134
Aarhus Universitet. Økonomisk Bibliotek 106
Århus Universitetshospital. Århus Sygehus, NBG. Medicinsk Afdeling M. Biblioteket 128
Aars, Erhvervsskolerne. Biblioteket 175

Annoncøroversigt

3M a/s
ADT Sensormatic A/S
Audioteket
Axiell BOOK-IT AB
Bibliotekskompagniet
BTJ Danmark
BTJ/Grønnemose
Codeco ApS
Danmarks Biblioteksskole
Dansk BiblioteksCenter
De Danske Biblioteksposer
Dantek A/S
Fujitsu
Polyga
Sirsi Nordisk
TAG Vision ApS

Lad POLYGA tage sig af sorteringen

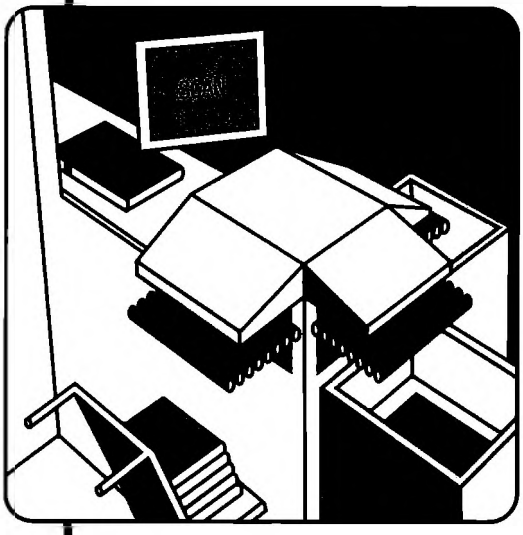

Fuldt skalérbar løsning. Kan til enhver tid udbygges med ekstra sorteringsmoduler og/eller afleveringsautomater.

Håndterer alle bibliotheksmaterialer, fx bøger, cd'er eller dvd'er og videoer.

Valgfrihed mellem ergonomiske stack trolleys eller bogvogne med fjederbund

Fungerer med såvel stregkode som RFID

Håndteringen af afleveret materiale på biblioteket er en unødvendig tidrøver. POLYGAs modulopbyggede LibRetto sorteringsanlæg løser problemet og sparer ressourcer - automatisk, fleksibelt og ergonomisk korrekt. Se hvor enkelt på www.polyga.dk

POLYGA er leverandør af innovative løsninger til automatisk håndtering af udlån og aflevering, sortering og genopsætning, samt mærkning og tyverisikring af bøger, cd'er dvd'er og andet udlånsmateriale til biblioteker i Danmark, det øvrige Norden og Europa.

Polyga

Innovativt, fleksibelt, ressourcebesparende

POLYGA . Sønderstedvej 4 . 4340 Tølløse . Tlf. 7022 3340 . Fax 7022 3345 . www.polyga.dk . polyga@polyga.dk

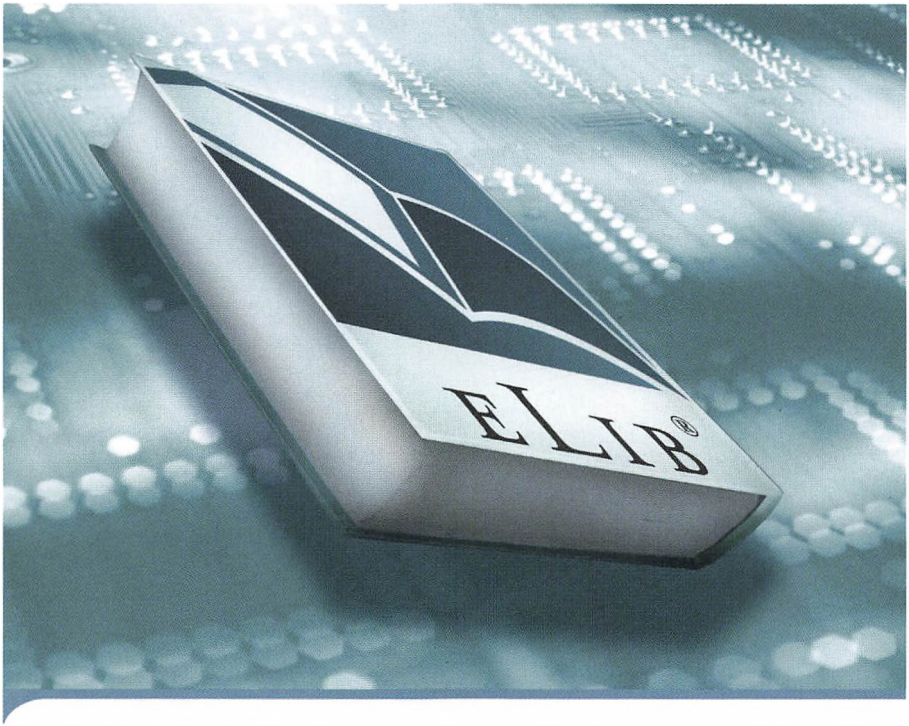

Den vigtigste titel i hele biblioteket

– fremtidens digitale bibliotekssystem er ALEPH 500

Allerede nu anvendes ALEPH 500 af ca. 200 biblioteker over hele Skandinavien. ALEPH 500 er et åbent system, som er fuldt integreret med blandt andet DigiTool, der styrer digitale samlinger, SFX som er en indholdsbestemt link service samt MetaLib – en portal til samsøgning i databaser. Desuden gør den udbyggede og gennemprøvede funktionalitet systemet uhyre brugervenligt. Sidst men ikke mindst kan ALEPH 500 tilpasses ethvert biblioteks specifikke behov – både nu og i fremtiden. Vil du vide mere om fremtiden, så tast www.fujitsu.dk.

ELIB®

FUJITSU

THE POSSIBILITIES ARE INFINITE

FUJITSU • TUBORG HAVNEVEJ 19 • 2900 HELLERUP • TLF.: 44 89 44 89 • WWW.FUJITSU.DK

Lad POLYGA tage sig af tyverisikringen

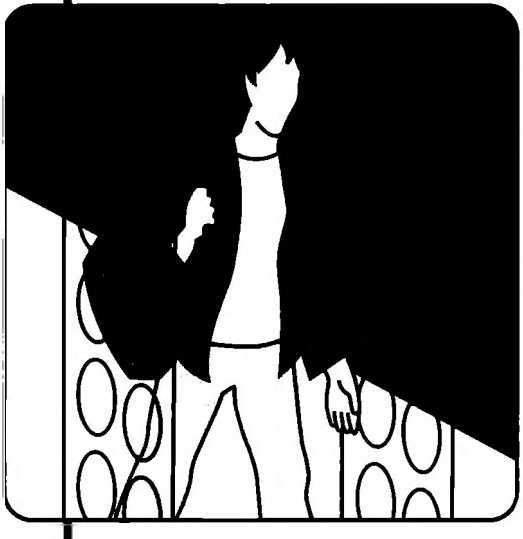

Kopisikre stregkode-etiketter giver ekstra sikkerhed mod svindel

RFID-tags minimerer yderligere risikoen for tyveri og svindel

Arkitektonisk enkelt og tidløst design af udgangs-antenner

I mange danske biblioteker tegner tyveri sig for op mod 10% af de samlede omkostninger til materialeanskaffelse. POLYGA løser problemet og minimerer svindet med konventionelle (kopisikre) stregkodeetiketter med alarmstrip eller avancerede RFID-løsninger. Se hvor sikkert på www.polyga.dk

POLYGA er leverandør af innovative løsninger til automatisk håndtering af udlån og aflevering, sortering og genopsætning, samt mærkning og tyverisikring af bøger, cd'er dvd'er og andet udlånsmateriale til biblioteker i Danmark, det øvrige Norden og Europa.

Polyga

Innovativt, fleksibelt, ressourcebesparende

POLYGA . Sønderstedvej 4 . 4340 Tølløse . Tlf. 7022 3340 . Fax 7022 3345 . www.polyga.dk . polyga@polyga.dk



RFID - Hvor bevæger vi os hen

Vi har fremtidssikrede løsninger, hvad sikkerhedssystemer og etiketter angår. Kontakt ADT og få yderligere information om hvad vi kan tilbyde netop jeres bibliotek.

7080 7000

Sensormatic®

Ringager 2A • 2605 Brøndby
tlf.: 7080 7000 • fax: 7080 7001
www.adteurope.com

ADT - Always there

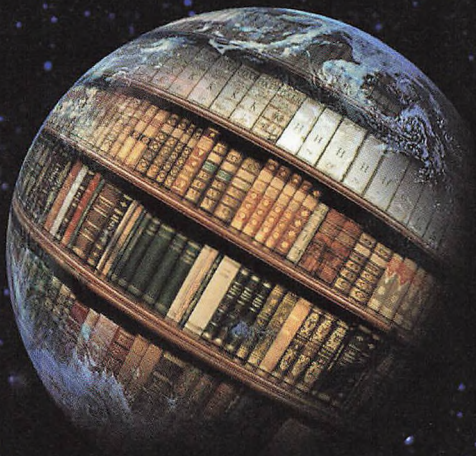

Unicorn Bibliotekssystem med alle funktioner

iBistro OPAC

Directors Workstation giver umiddelbar adgang til alle systemets statistikdata, der kan behandles i ønskede kombinationer og præsenteres direkte i ønskede diagrammer.

Hyperion, digitalt mediearkiv

Sirsi SingleSearch, søgeportal

Sirsi Resolver, OpenURL løsning

Sirsi Rooms, giver biblioteket mulighed for at organisere data i virtuelle rum omkring specifikke emner

Sirsi Ecole, løsning til børn og skoler

SIRSI

How will you shape the future?

Fremtidens bibliotekssløsning

Email: info@sirsi.dk
Telefon: 36 49 56 73

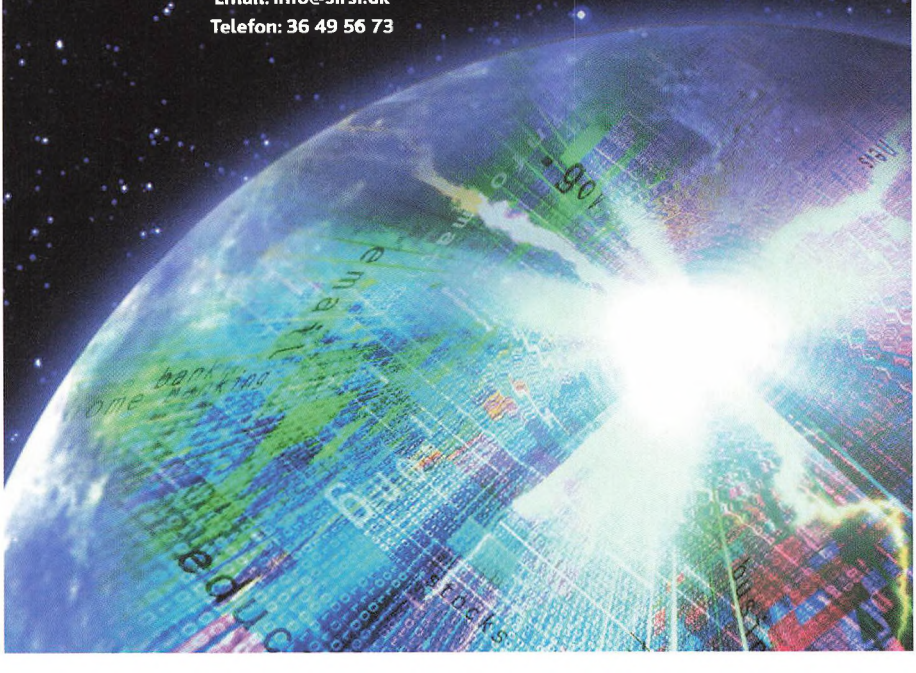

RFID

Fremtidens teknologi for biblioteker

Fremtidens teknologi for biblioteker hedder RFID og står for:

Radio Frekvens Identifikation

Stor ekspertise i den nye teknologi kombineret med mange års erfaring har gjort Codeco markedsførende såvel i Danmark som i udlandet. Derfor vælger mange biblioteker Codeco som leverandør af chips og chipautomater.



Codeco MARK3 selvbetjeningsautomat



Codeco Gate-system

MARK3 RFID produkter

- Kombineret læsning af chip og stregkoder
- Fuld anvendelse af alle biblioteksystemer med Sip1/Sip2 protokol
- Chips-etiketter til alle formål i høj kvalitet til fornuftig pris
- Gate systemet - stor følsomhed i elegant design

Ring til Codeco og få mere at vide om, hvad fremtidens teknologi kan gøre for dig og dit bibliotek, og hvad den allerede har gjort for bl.a. Statsbiblioteket og Bjerringbro Bibliotek.

CODECO

Codeco ApS
Energivej 40
2750 Ballerup
Denmark

Phone: +45 44 84 66 90
Fax: +45 44 84 60 32
E-mail: sales@codeco.dk
www.codeco-library.com

Specializing in Library Solutions

Er dette en af dine udfordringer?

- Flere nye arbejdsopgaver med samme antal medarbejdere
- Ændring i brugernes/lånernes behov for ydelser fra biblioteket
- Flere og flere materialer - *hvordan finder vi hurtigt det ønskede materiale og får ryddet op på hylderne?*
- Mere fleksible - og længere åbningstider

Skridt for skridt kan 3M's produktprogram implementeres alt efter behov.
Et fremtidssikret valg af samarbejdspartner.

Søge/sætte på plads



Udlån



Aflevering



Chip





Sortering





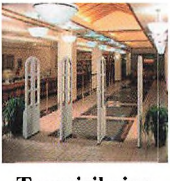

Tyverisikring

3M a/s
Afdelingen for Biblioteksystemer
Fabriksparken 15
2600 Glostrup
Tlf.: 43 48 01 00
Fax: 43 96 85 96
dkbibliotek@mmm.com
www.3MBibliotek.dk

3M *Innovation*

Materialesikring

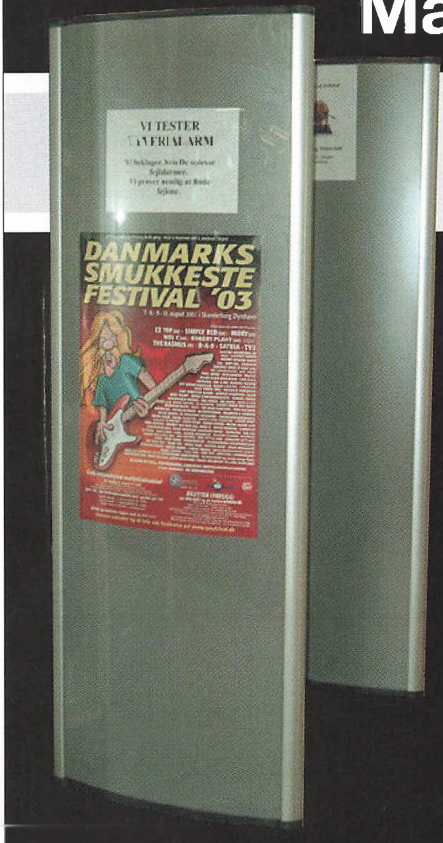

Også med kommende Chip-løsning

TAG VISION leverer

- Elektromagnetiske systemer (EM)
- Remindere (EM)
- Radiofrekvente Identifikations Chip-systemer (RFID-Chip)
- Etiketter med og uden tyveristrip
- CD folier med og uden tyveristrip
- Opbevaringsmapper
- Specialeopgaver til biblioteksregistrering
- Acetater
- CD-lommer

TAG vision

TAG VISION APS
Tranevang 2 • DK-3450 Allerød • Tlf.: +45 4810 5300 • Fax: +45 4810 5301
info@tagvision.dk • www.tagvision.dk

Lydbøger

www.audioteket.dk

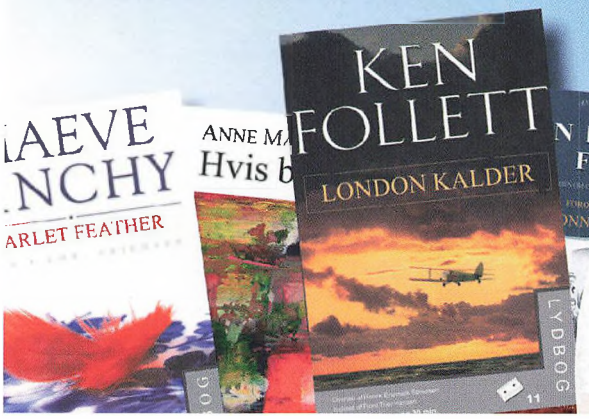

Audioteket A/S
Døckerslundsvej 33
5000 Odense C
Tlf. 65 48 50 00



Læsehesten skal have noget at bære bøgerne hjem i!

Vi leverer poserne til bibliotekerne - kvit og frit!

De Danske Biblioteksposer ApS

Vestergade 11 7500 Holstebro Tlf.: 96 10 00 60 Fax: 96 10 28 60
E-mail: ddb@mail.dk CVR # 25 79 42 30

Konsulentafdelingen tilbyder
kundetilpassede ydelser
til biblioteksektoren:

- generel biblioteksudvikling
- sparring til IT- og Internetudvikling
- specialtilrettede kurser
- projektstyring og -evaluering

Se vores nyeste kursustilbud
og temadage på www.db.dk/kon



DANMARKS BIBLIOTEKSSKOLE

Danmarks Biblioteksskole

Birketinget 6
DK-2300 København S
Tel +45 32 58 60 66
Fax +45 32 84 02 01
E-mail db@db.dk
www.db.dk

Sohngårdsholmsvej 2
DK-9000 Aalborg
Tel +45 98 15 79 22
Fax +45 98 15 10 42
E-mail dbaa@db.dk
www.db.dk



Vi holder hvad vi lover

BTJ Danmark og Bogbinderi Grønnemose er nu een og samme virksomhed. Sammen tilbyder vi bogleverancer og klargøring.

BTJ Danmark

Gammel Strand 44, 1202 København • tlf.: 33 33 93 13 • btjdanmark@btj.dk

A PART OF THE BTJ GROUP

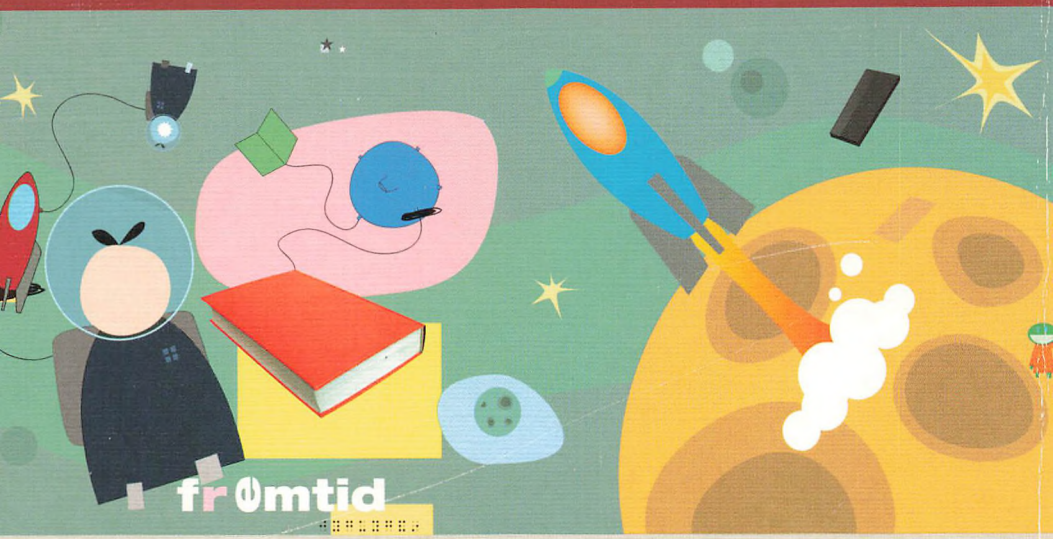

Slip tiden løs

Med store forventninger fra politikere og borgere på den ene side, og megen administration på den anden side, står I overfor en del udfordringer i dagens bibliotek. Vi sælger produkter, der hjælper jer i hverdagen, men vi vil gerne mere end det.

I har ideerne og visionerne for, hvordan jeres bibliotek skal se ud i fremtiden. Vi har nogle bud på, hvordan I kan finde tiden til at realisere dem. Og hvem ved, sammen kan vi måske finde helt nye veje at gå i Det Levende Bibliotek - vi vil gerne udfordres.

Læs mere på www.dbc.dk

DBC · vi hjælper jeres planer på

Dansk BiblioteksCenter og

Telefon 44 86 77 77 · www.dbc.dk