Danskernes Historie Online
Danske Slægtsforskeres Bibliotek

Dette værk er downloadet fra Danskernes Historie Online

Danskernes Historie Online er Danmarks største digitaliserings-projekt af litteratur inden for emner som personalhistorie, lokalhistorie og slægtsforskning. Biblioteket hører under den almennyttige forening Danske Slægtsforskere. Vi bevarer vores fælles kulturarv, digitaliserer den og stiller den til rådighed for alle interesserede.

Støt vores arbejde – Bliv sponsor

Som sponsor i biblioteket opnår du en række fordele. Læs mere om fordele og sponsorat her: https://slaegtsbibliotek.dk/sponsorat

Ophavsret

Biblioteket indeholder værker både med og uden ophavsret. For værker, som er omfattet af ophavsret, må PDF-filen kun benyttes til personligt brug.

Links

Slægtsforskernes Bibliotek: https://slaegtsbibliotek.dk
Danske Slægtsforskere: https://slaegt.dk

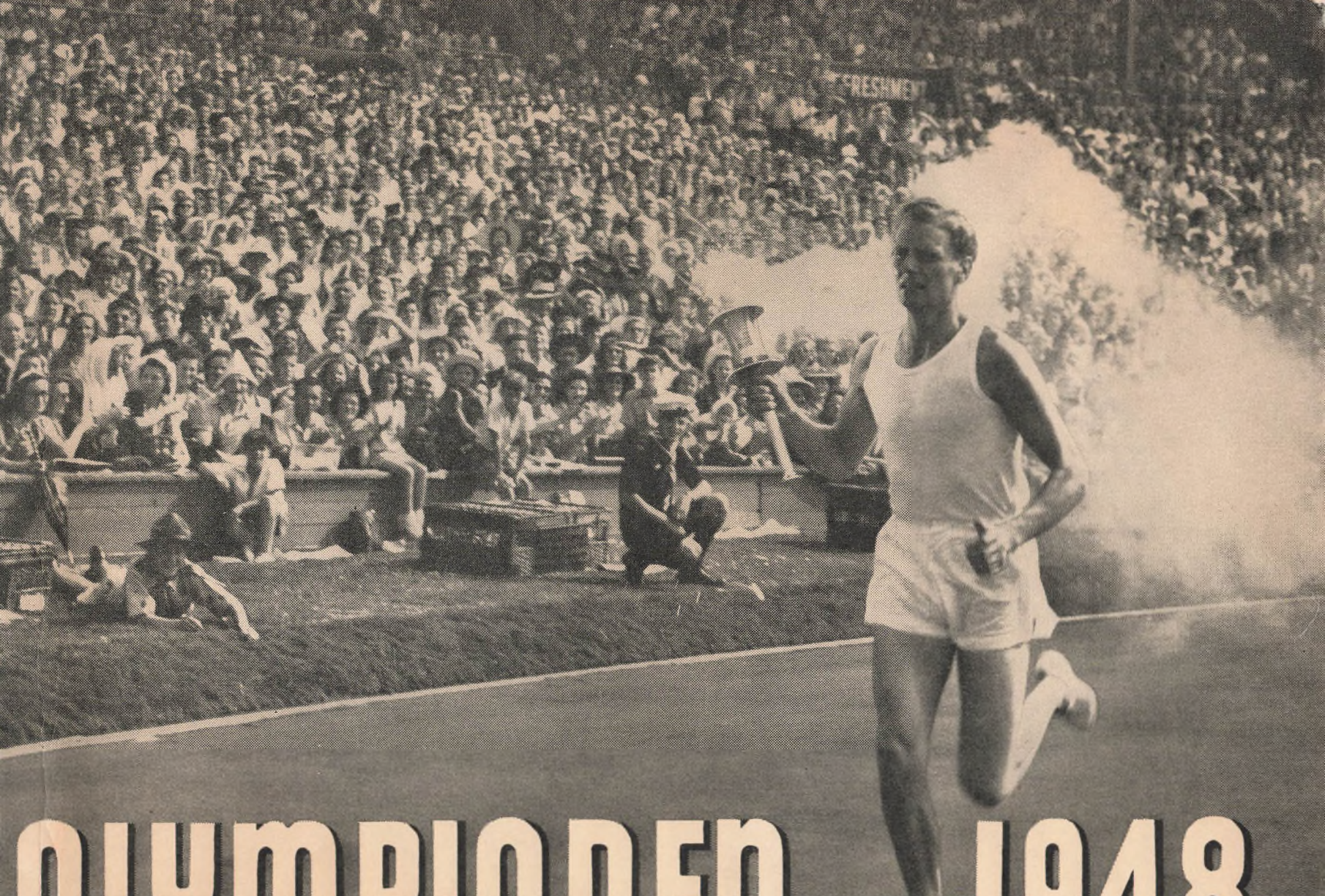

OLYMPIADEN 1948

BILLEDREPORTAGE FRA

OLYMPIADEN 1948





ILLUSTRATIONSFORLAGET

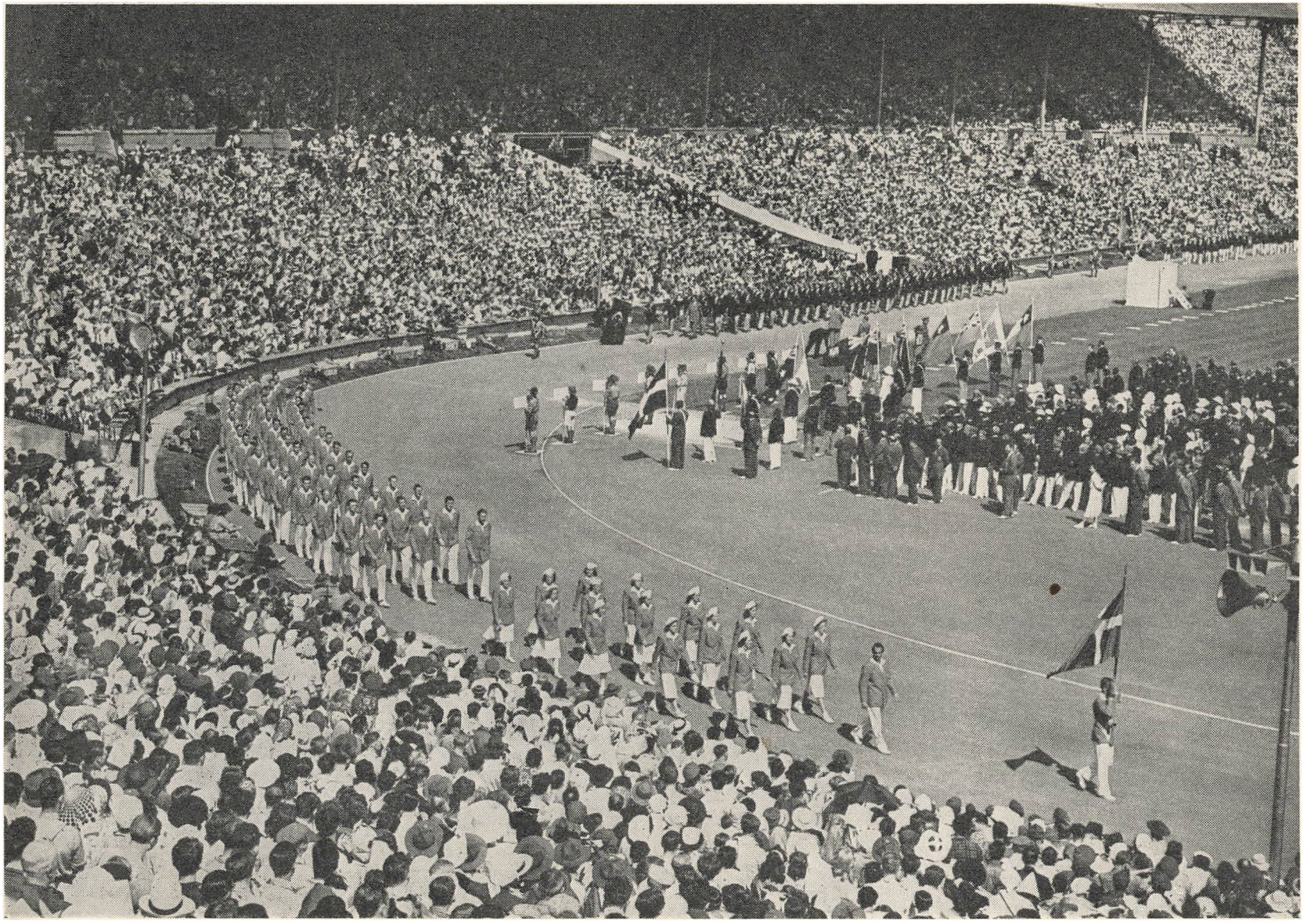

Det danske Hold marcherer ind paa Wembley Stadion ved Olympiadens Aabning. De danske Dragter saa ualmindelig smukke ud og lyste festligt op mellem de andre Nationers mere dæmpede Farveudfoldelse.

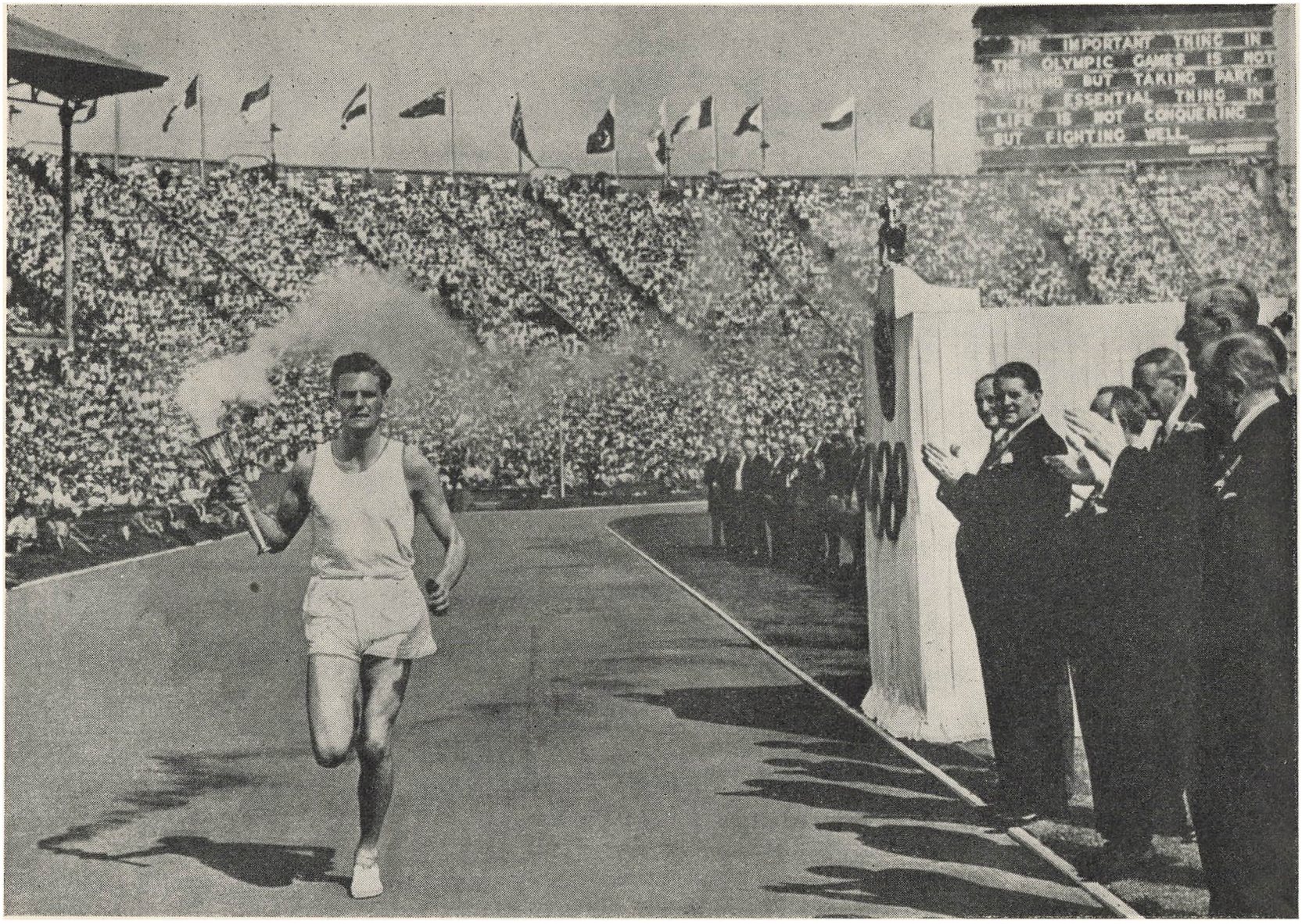

Det var blevet holdt som en streng Hemmelighed, hvem der skulde bringe den olympiske Ild, som af europæiske Sportsmænd var blevet løbet de 2400 km fra det græske Bjerg Olympos, ind paa Wembley Stadion og tænde Offerskaalen.
Det blev et uforglemmeligt Syn for de 80.000 Tilskuere, da den engelske all-round Atlet John W. E. Mark fra Cambridge løb ind paa Stadion med Gnisterne fra Faklen bølgende som et Ildslør efter sig.



Vore Svømmepiger blev hurtigt populære i London paa Grund af deres søde og venlige Optræden, deres gode Sportsaand og deres blændende Præstationer. Her udtaler de sig fra Empire Pool til de danske Lyttere om deres Chancer i de forestaaende Kampe. Manden med Mikrofonen er Danmarks enestaaende Sports-Speaker Gunnar Nu-Hansen. Pigerne er fra venstre Greta Andersen, Gunvor Kraft, Karen Margrethe Harup, Fritze Nathansen, Elvi Svendsen og Eva Rise.



Herluf Christensen fra Aarhus rammes ved Starten i sit indledende Heat paa 800 m af et sørgeligt Uheld, idet Grækeren Mavriodis under Overhalingsforsøg vælter Danskeren, som brækker Benet. Her hjælpes Herluf Christensen, der med begge Hænder holder om sit brækkede Ben, af tililende Idrætsmænd, inden Samaritterne naar frem.



Holst Sørensen, det største Navn inden for dansk Atletik gennem mange Aar, havde ikke haft tilstrækkelig Lejlighed til at bringe sig selv i den Form, som var nødvendig for at gøre sig gældende i dette Selskab af Verdens bedste 800 m Løbere. I sit indledende Heat blev han Nr. 1, men allerede i Semifinalen kneb det, og kun ved den aller yderste Kraftanstrengelse lykkedes det Danskeren i sidste Øjeblik at presse sig foran Svenskeren Ljunggren, og saaledes sikre sig Adgang til Finalen. Billedet fra dette Løb viser Vinderen Herbert Otta Barten, U. S. A., sprænge Snoren. Nr. 2 blev Franskmanden Chef d'Hôtel, Nr. 3 Holst Sørensen (106) og Nr. 4 Olle Ljunggren (165). I Finalen blev Holst Sørensen næstsidst og hans Tid ikke noteret.



En af de Idrætsmænd, hvis Præstationer vakte størst Begejstring under London-Olympiaden, var Tjekken Zatopek, som i det krævende 10 km Løb slog Favoritten, Finnen Heino, der maatte opgive. Zatopek vandt i Tiden 26 Min. 59,6 Sek. (ny olympisk Rekord), 100 m foran Nr. 2, Franskmanden Mimoun fra Algier. Her føres den trætte Zatopek bort af begejstrede Landsmænd efter Løbet.



I det indledende Heat paa 5000 m fik Danmark at mærke, at London-Olympiaden i de første Dage fandt Sted i tropisk Hede, idet den danske Løber Aage Poulsen efter 3500 m, paa hvilket Tidspunkt han laa fint placeret i Førerfeltet, pludselig uden forudgaaende Varsel styrtede om ramt af Hedeslag. Her tager tililende Samaritter sig af den bevidstløse Dansker.





Det danske Landshold i Fodbold mødte først Ægypten. Denne Kamp blev ualmindelig spændende og endte 1—1, hvorefter der spilledes 2×15 Minutter Omkamp, hvorunder Danmark scorede 2 Maal, saa Slutresultatet blev 3—1 til Danmark. Ægypterne var rene Boldvirtuoser og spillede desuden gennemført ureglementeret, saa der vankede drøje Knubs til Danskerne. Set paa denne Baggrund var den danske Sejr saa meget mere beundringsværdig.
Paa Billedet til venstre hilser den danske Anfører Knud Lundberg paa den ægyptiske Anfører Abdel Kerun Ezba. Paa Billedet til højre kæmper Karl Aage Hansen med den ægyptiske Back Fouad (forrest) om Bolden.



Det blev Lilly Carlstedt, som (i Spydkast) vandt den første Medalje for Danmark ved Olympiaden i London, idet hun med et Kast paa 42,08 m erobrede en Bronzemedalje. Nr. 1 blev Østrigeren Baume (45,57 m), Nr. 2 Finnen Parviainen (43,75). Lilly Carlstedt er her fotograferet under Udførelsen af et af de smukke Kast, som bragte hende Medaljen.



Selv om ingen af de danske Atletik-Piger kom med i Finalen i 100 m Løb, gjorde de dog Danmark Ære ved deres pæne Indsats i det indledende Heat. Her vinder Grethe Lovsø (185) sit Heat i smuk Stil foran Englænderinden Jordan.

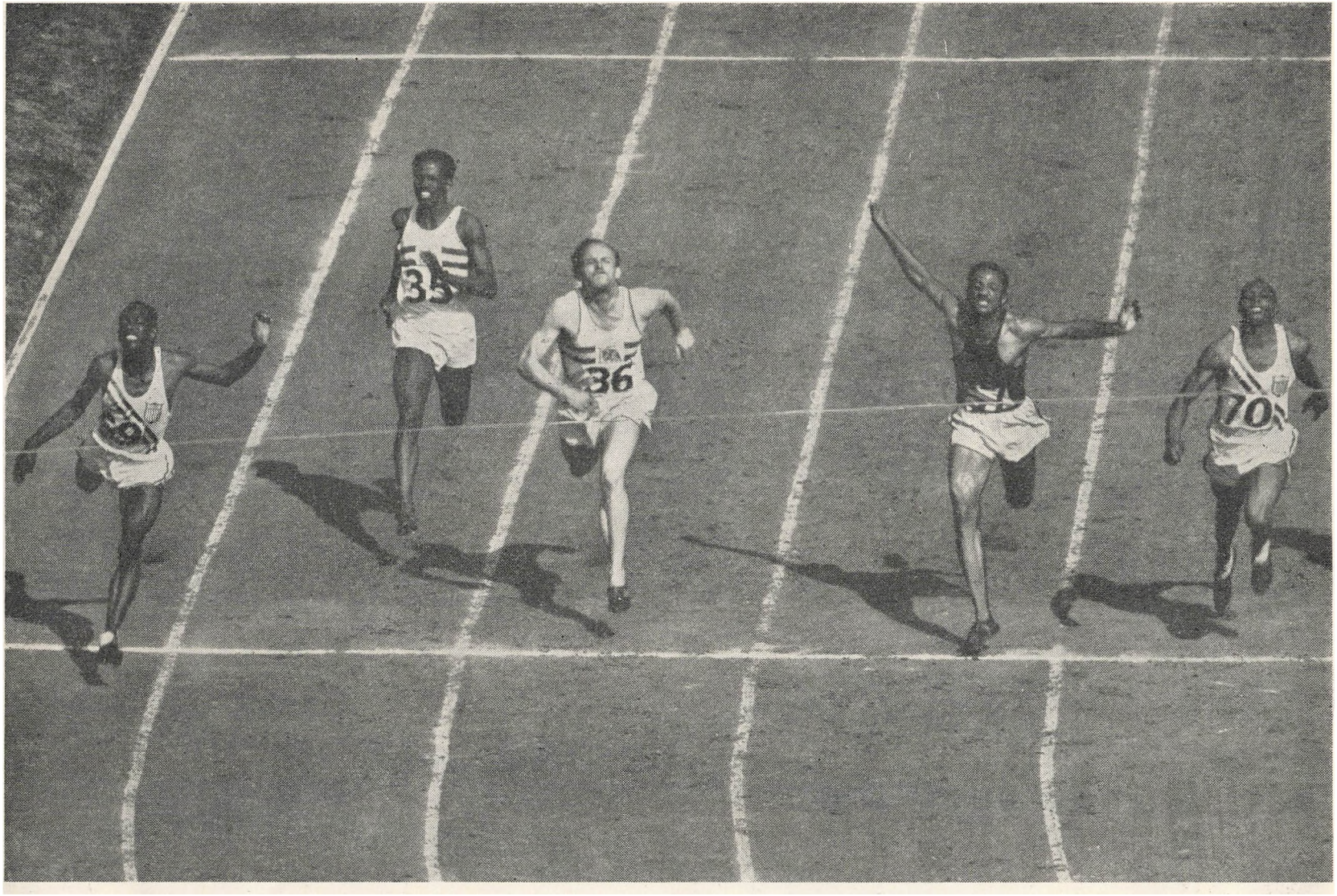

At erobre det olympiske Mesterskab paa 100 Meteren kræver nærmest en eksplosiv Kraft og uhyre Koncentration. Til Finalen paa denne Distance havde der kvalificeret sig 6 Løbere, hvoraf 4 var sorte og 2 hvide, og det blev 3 Negre, som først kom over Maallinien. Nr. 1 blev Harrison Dillard, U. S. A., 10,3 Sek. (59, yderst til venstre), Nr. 2 H. N. Ewell, U. S. A., 10,4 Sek. (70, yderst til højre), Nr. 3 Lloyd Labeach, Panama, 10,6 Sek. (57) og Nr. 4 McCorquodale, England, 10,6 Sek. (36).

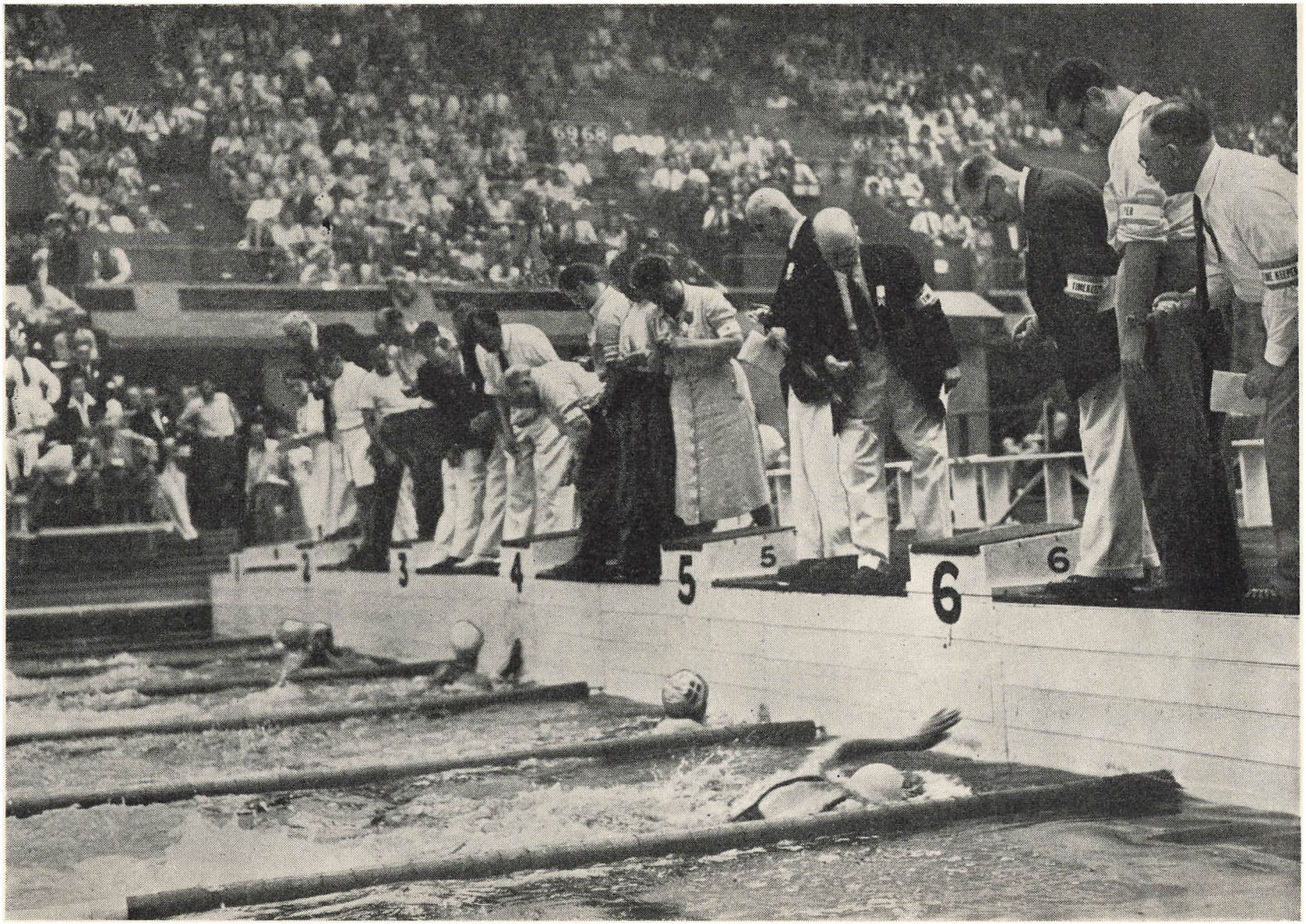

Fra de indledende Heat i Damernes 100 m Svømning fortsatte de tre danske Deltagere Fritze Nathansen, Harup og Greta Andersen alle gennem Semifinalerne frem til Finalen, hvor Greta Andersen blev Nr. 1, Karen Margrethe Harup Nr. 4 og Fritze Nathansen Nr. 8.
Billedet er fra det mest spændende af de indledende Heat, hvor der var stor Uenighed mellem Tidtagere og Dommere, og det var lige paa et hængende Haar, at Harup (der ses paa Bane 5 med Dannebrog paa den hvide Badehætte) opnaaede en Placering, saa hun kunde gaa videre. Billedet giver et godt Indtryk af Dommere og Tidtagere i Arbejde.



Det var et højtideligt Øjeblik, da Greta Andersen efter sin straalende Sejr i 100 m fri Svømning besteg Sejrsskamlen for at modtage sin Guldmedalje, den første der er erobret af en Dansker i 20 Aar. Greta Andersen vandt i Tiden 1.06.3, men mødte haard Konkurrence fra Amerikanerinden Ann Curtis, der fik Tiden 1.06.5. Denne ses til venstre for Greta. Til højre staar Nr. 3, Hollænderinden Vaessen, der fik 1.07.6.
Her modtager Greta Andersen, iført røde Benklæder og hvid Sweater, Guldet. Hvorefter alle rejste sig, mens »Kong Christian« blev spillet.

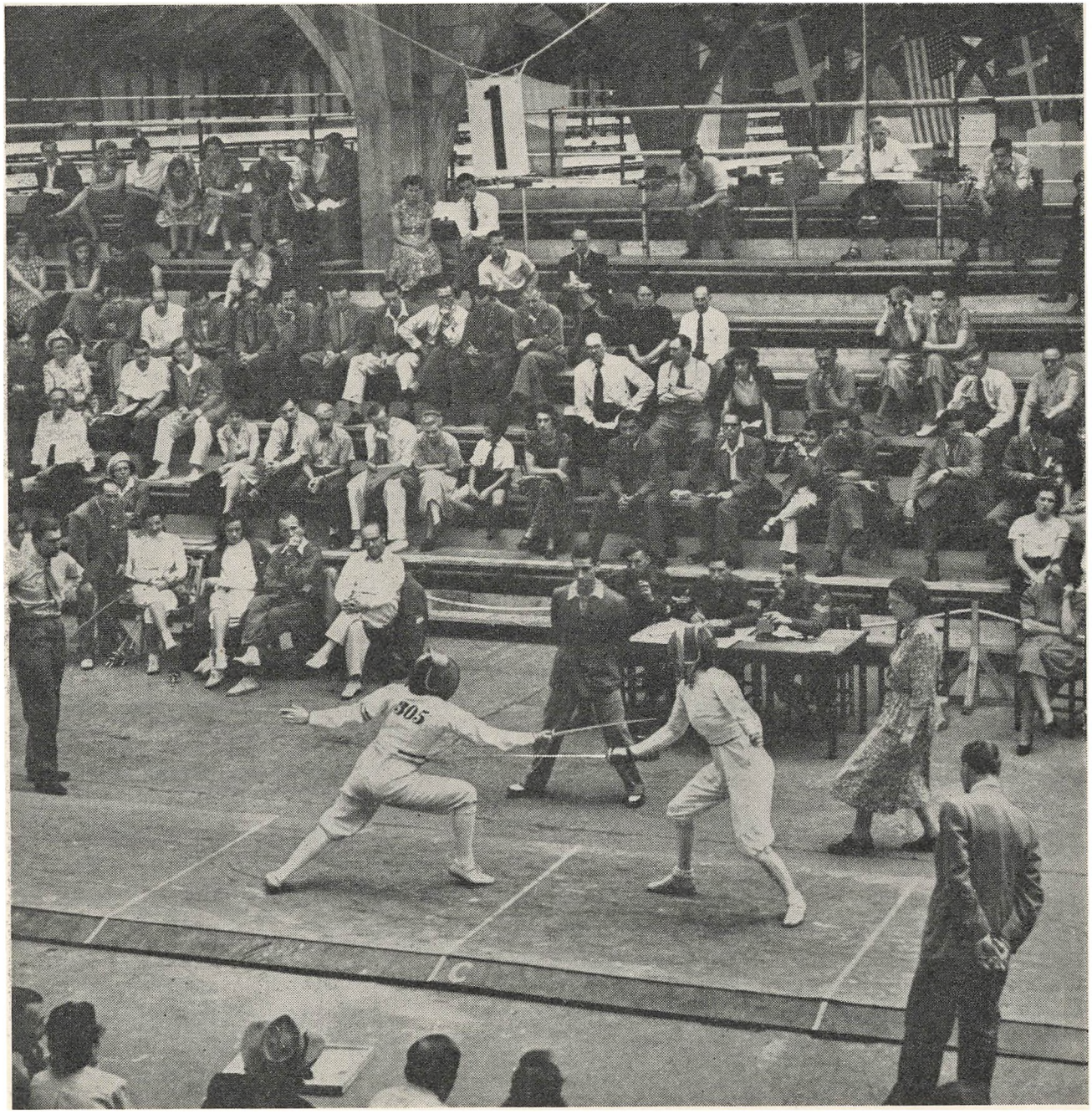

Vor kvindelige Fægter, Karen Lachmann, var lige ved Guldmedaljen, som kun en uheldig Afgørelse fra Overdommerens Side forhindrede hende i at hjemføre. Vor dygtige Fægterske maatte nøjes med en hæderfuld Andenplads i Slutkampen mod Ungarerinden Elek og sikrede saaledes Danmark dets første Sølvmedalje. Dette Billede er taget i Semifinalen, hvor Karen Lachmann (t. h.) slog Italienerinden Camber.

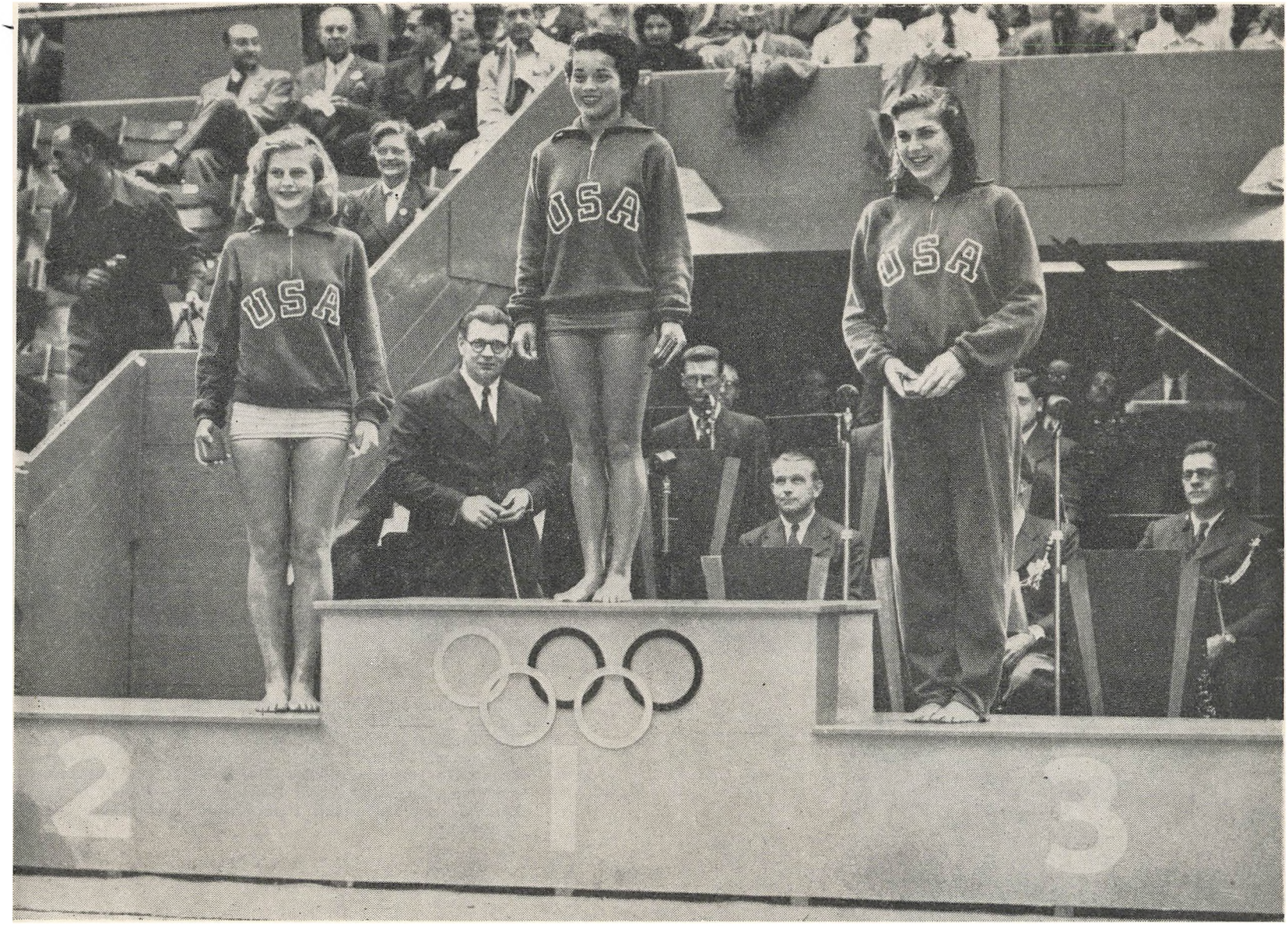

I Spring fra Vippen var de amerikanske Deltagere suveræne, og deres Spring mindede mere om Akrobatik end egentlig Amatørsport. I Spring fra 3 m Vippen gik saaledes alle Medaljerne til amerikanske mandlige og kvindelige Udspringere. Billedet viser de 3 Vindere i Spring fra 3 m Vippen for Damer. Nr. 1 blev Vicki Manola Draves, 108,74 Points, Nr. 2 Zoe Ann Olsen, 108,23 Points (den amerikanske Pige med de danske Bedsteforældre), og Nr. 3 Pat Elsener 101,30 Points. Den danske Udspringerske, Birthe Christoffersen, blev Nr. 9 i denne Konkurrence med 87,12 Points.

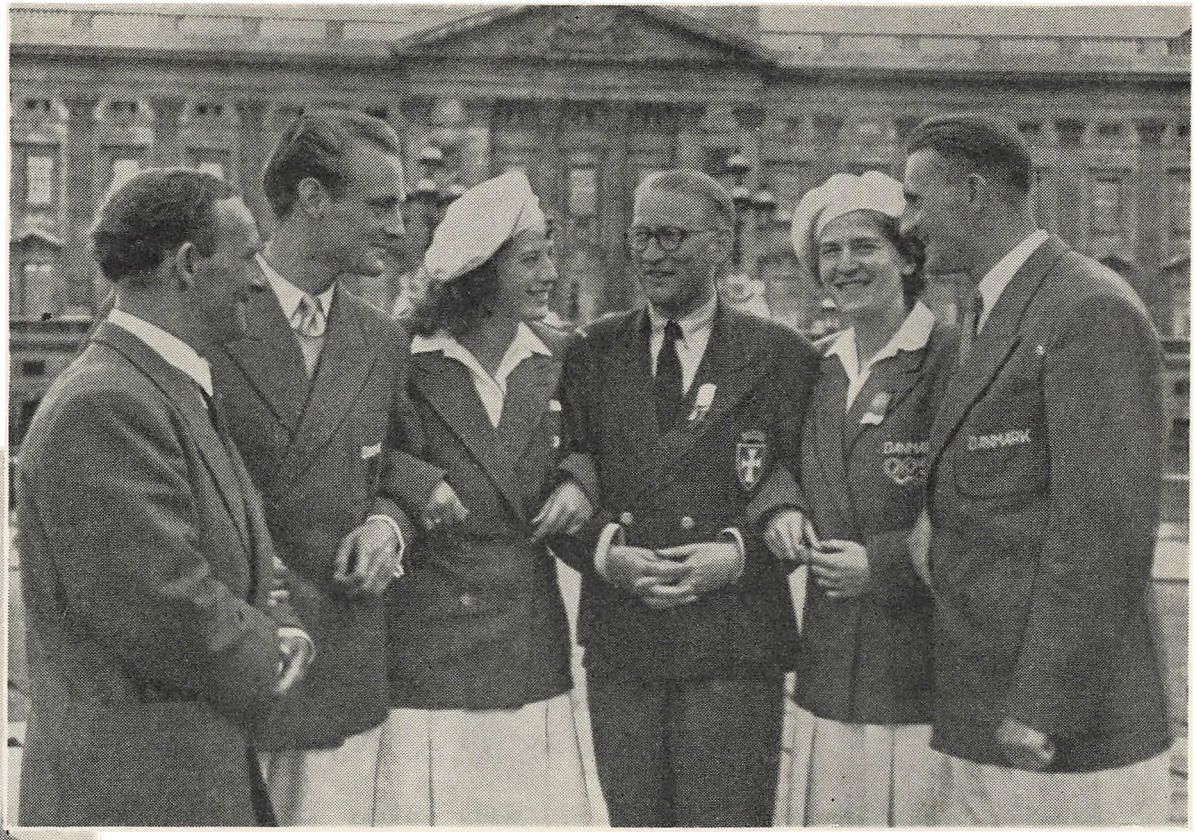

Kong Georg og Dronning Elizabeth inviterede Repræsentanter for de forskellige Nationers Olympiadedeltagere til Te paa Buckingham Palace. Seks danske Idrætsfolk deltog, og er her fotograferet foran Slottet: Fra venstre ses Hockeyspilleren Jens Otto Busch, Fodboldspilleren Karl Aage Hansen, Greta Andersen, Direktør Aksel Lundquist fra Dansk Idræts Forbund, Karen Lachmann (Sølvmedalje i Fægtning) og Holst Sørensen.



Greta Andersen korrigerede i sin Samtale med Prinsesse Elizabeth dennes Opfattelse af, med hvor meget hun havde slaaet Ann Curtis. Her viser Greta, hvor meget hun var foran i Maal.





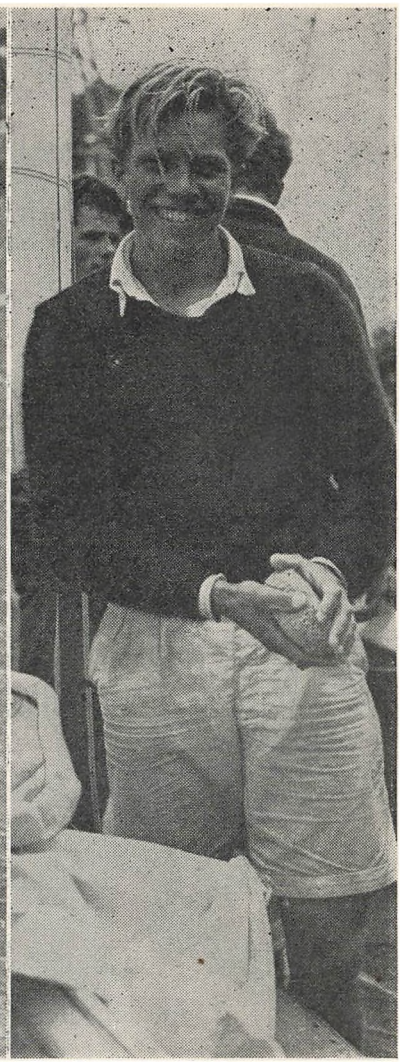

Ved de krævende Kapsejladser i Torquay gjorde de danske Sejlsportsmænd en fremragende Indsats, og Danmark blev Nr. 2 efter U. S. A. I Firefly fik vi Guldmedalje og i Drageklassen Bronzemedalje. Billedet til venstre er taget ved en af Starterne af Dragerne. Denne Klasse blev en Triumf for Skandinavien. Norge vandt Guld, Sverige Sølv og Danmark Bronze. Den danske Baad blev ført af Brødrene Berntzen og Klaus Baess.

Det var den unge 20-aarige Murerlærling Paul Elvstrøm fra Hellerup Sejlklub, der skaffede Danmark Guld i Firefly. Billedet til højre viser ham umiddelbart efter Løbet. Det var ualmindelig haardt Vejr for denne lille Baadtype (Enmandsjolle), men Elvstrøm præsterede en straalende Sejlads og kom først over Maallinien foran U. S. A. og Holland. Fire Baade kæntrede i dette Løb, og Billedet i Midten viser den franske Baad, som er blevet fyldt med Vand. I næste Øjeblik kæntrede den, og Sejleren maatte kravle op paa Kølen.

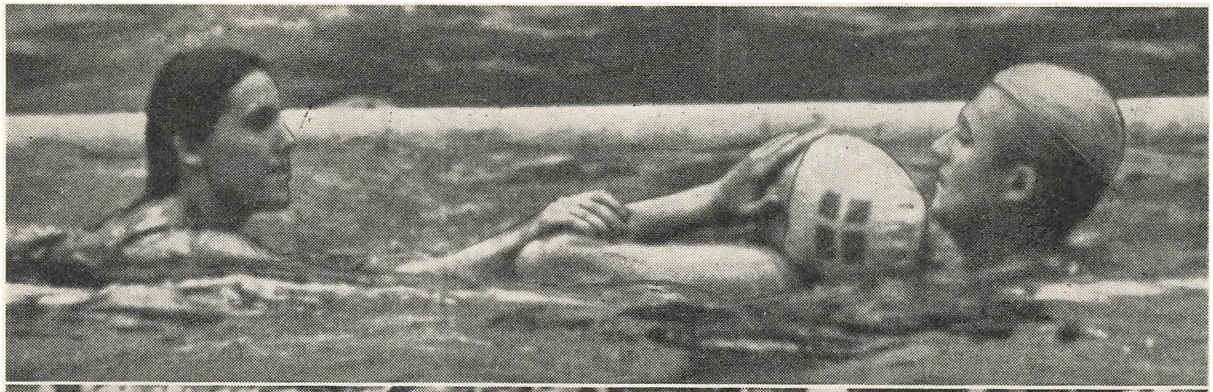

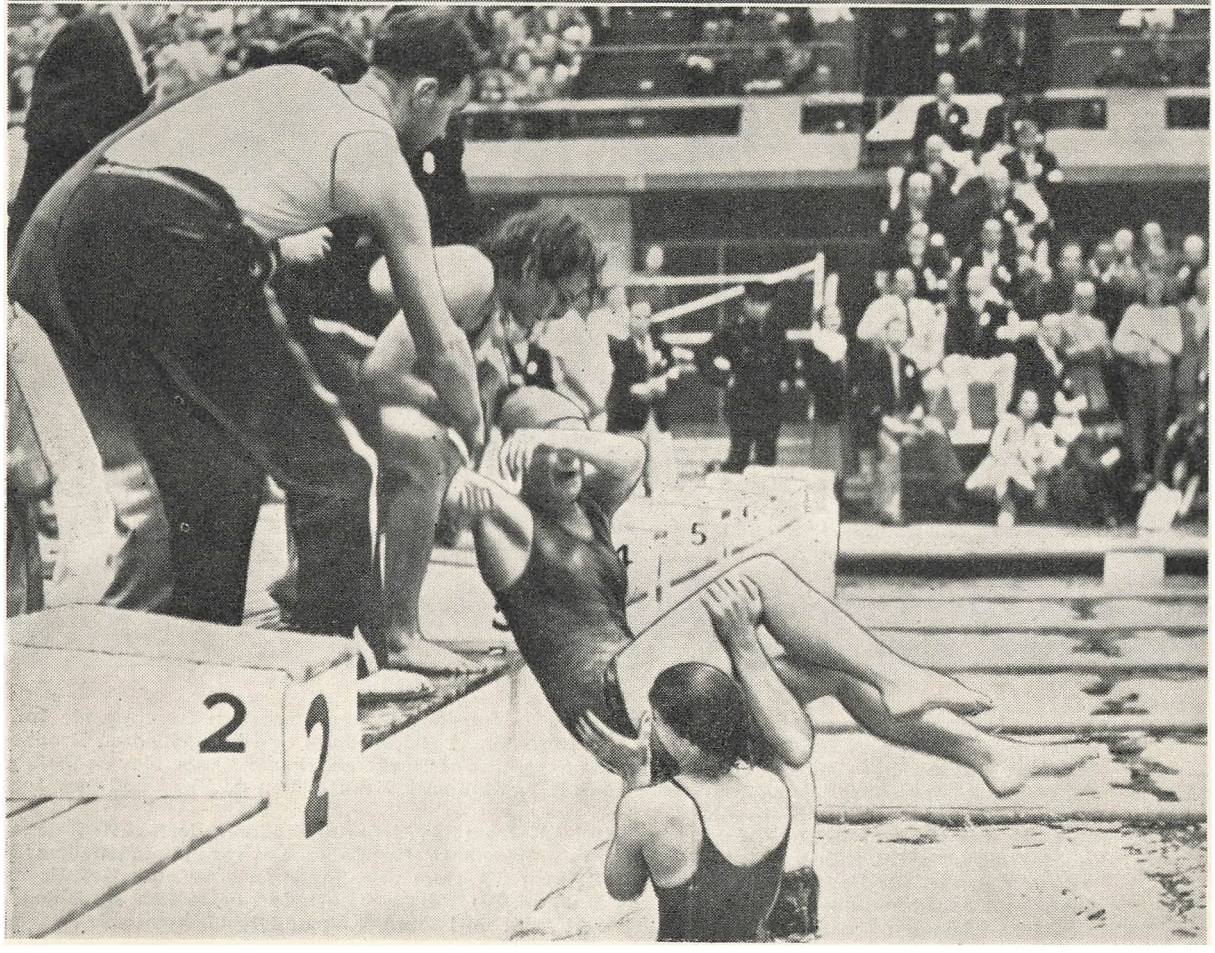

I det indledende Heat i 400 m Svømning for Damer rammes Greta Andersen af det sørgeligste Uheld, som højst sandsynlig kom til at koste Danmark en Guldmedalje, om ikke to, nemlig paa 400 m og 4×100 m. Greta, som var indisponeret inden Starten, brød pludselig sammen midt i Løbet, fik Mavekrampe og sank til Bunds. En kvindelig og mandlig Svømmer reddede hende omgaaende i Land. Greta Andersen kom hurtigt til Hægterne og kunde allerede næste Dag deltage i Finalen i 4×100 m. Denne lille Tragedie gjorde det dybeste Indtryk i Empire Pool, særlig blandt de øvrige danske Svømmepiger.

Paa det øverste Billede bjærges Greta, der lige har genvundet Bevidstheden, i Land, og nederst løftes hun grædende op paa det tørre.



Gunnar Hansen interviewer Kampens Helt, John Hansen, som tegnede sig for 4 Maal, noget helt usædvanligt i en Kvalitetskamp som denne. John bærer endnu Plaster over den Skramme, som han fik i Kampen mod Ægypten. Til højre staar Carl Aage Præst.

Fodboldkampen Danmark—Italien blev, hvad Hurtighed, Dramatik og Maalscoring angaar, en af de mest spændende, der i flere Aar er blevet spillet paa en engelsk Bane. Danmark førte tre Gange med eet Maal, og hver Gang udlignede Italienerne. Men endelig blev den danske Sejr slaaet fast med yderligere 2 Maal i de sidste 9 Minutter, saa den velspillede og fair Kamp endte 5—3 til Danmark. De første fire Maal blev scoret af John Hansen, og det femte af Johs. Pløger, som helflugtede Kuglen i Nettet, saaledes at et rent Drømmemaal satte Punktum for den glimrende Kamp.



Men den danske Maalmand Eigil Nielsen var næsten endnu større Helt i denne Kamp end John Hansen. Hans Redninger var fantastiske og afgørende for Kampen. Her gaar den italienske Centreforward, Pernigo, i Eigil Nielsen, men uden Resultat.



Dette Billede giver et godt Indtryk af den smukke Kaproningsbane ved Henley (Themsen). Det var her, de danske Roere gjorde en saa imponerende Indsats og viste, at Danmark i Øjeblikket er Verdens stærkeste Nation i Roning. Roskilde-Holdet i Toer med Styrmand vandt Guld ved overlegent at slaa Italien og Ungarn, Horsens' Firer uden Styrmand og D. F. D. S.' Dobbeltsculler fik hver en Sølvmedalje, mens Køge-Roerne i Firer med Styrmand fik en Bronzemedalje.
Her gaar Italien ind som Vinder i Firer uden Styrmand, med Horsens paa Andenpladsen og U. S. A. paa Tredjepladsen.



Præsidenten for den internationale olympiske Komité, Sigfred Edström, Sverige, overrækker Guldmedaljen til Roskildes sejrende Toer med Styrmand, Finn Petersen, Carl Ebbe Andersen og Tage Henriksen.



Prins Axel, Danmarks Repræsentant i den internationale olympiske Komité, overrækker de to Roere i Dobbeltsculleren, Ebbe Parsner og Aage Larsen, Sølvmedaljerne for deres Andenplads. Desværre paasejlede disse 2 Roere en Bøje og tabte en Aare og samtidig Guldmedaljen, der i dette Løb gik til England.

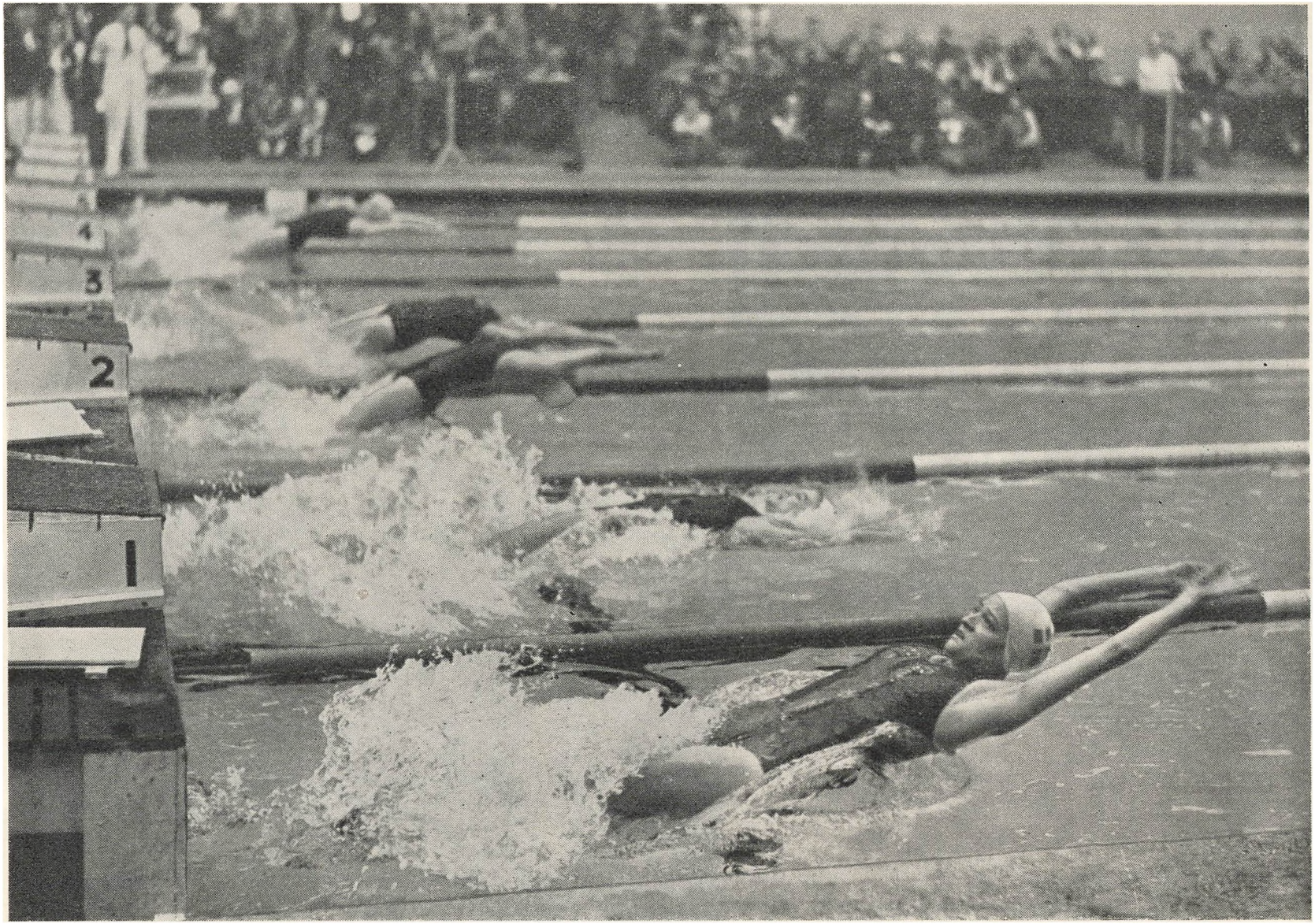

Baade i det indledende Heat, i Semifinalen og i Finalen i 100 m Rygcrawl for Damer satte Karen Margrethe Harup ny olympisk Rekord, idet hun hver Gang forbedrede sin Tid. Her starter den dygtige danske Svømmerske i det indledende Heat. Billedet giver et godt Indtryk af den Koncentration, hvormed Harup gik i Gang med sine Opgaver i London.



Her staar Karen Margrethe Harup paa Vinderskamlen og betragter sin Guldmedalje. Til venstre Nr. 2, Zimmerman, U. S. A., og til højre Nr. 3, J. Davies, Australien.

Blandt de straalende danske Svømmepiger i London var Karen Margrethe Harup den, der ydede den mest beundringsværdige Indsats. Det vakte derfor stor Glæde, da Harup vandt sin Guldmedalje i 100 m Rygcrawl i Tiden 1.14.4 (ny olympisk Rekord). »Lasse«, som Harup kaldes blandt sine Kammerater, svømmede i smuk Stil og var klar Vinder.



En af de første, der lykønskede Harup til Guldet, var Prins Axel.

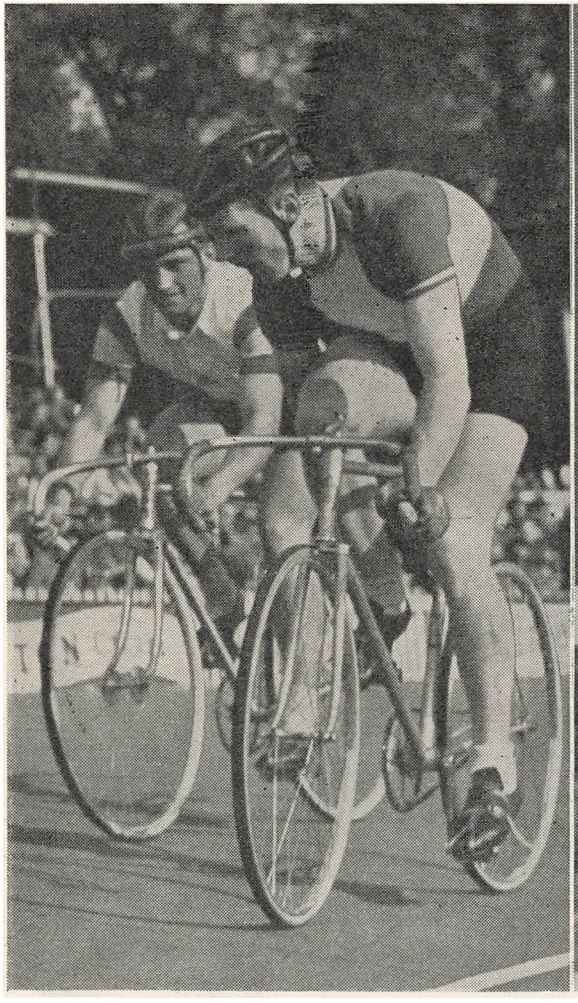

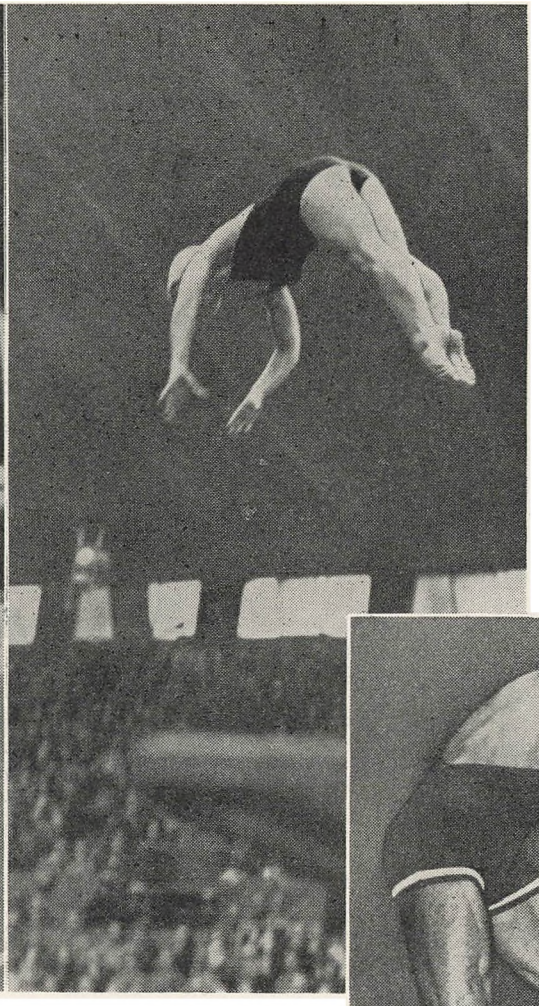

Mens de amerikanske Piger havde været helt dominerende i Spring fra 3 m Vippen, lykkedes det den danske Udspringerske Birthe Christoffersen ved en dygtig Indsats at erobre en Bronzemedalje til Danmark i Taarnspring for Damer. Hun laa næsten jævnbyrdig med de to dygtigste Amerikanerinder, der fik Guld og Sølv.

I Semifinalen i Sprint taber den danske Cyklerytter Axel Schandorff til den dygtige Italiener Ghella, som erobrede Guldmedaljen, mens Schandorff maatte nøjes med Bronze og Englænderen Harris med Sølv. Her erobrer Danskeren Bronzemedaljen for Danmark ved at slaa Bazzano.

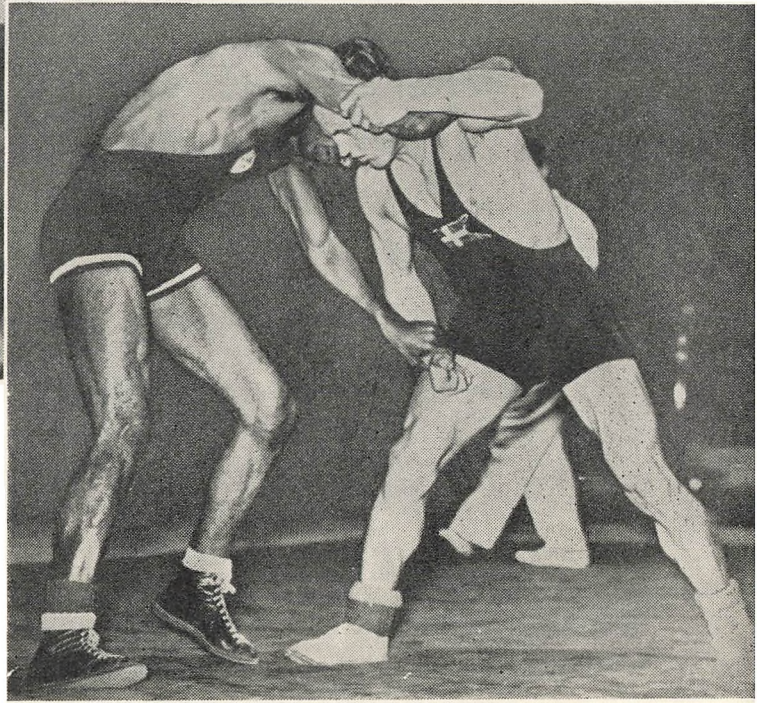

De danske Brydere naaede ikke langt i de olympiske Brydekampe. Men Henrik Hansen, Weltervægt, var en glædelig Undtagelse, idet han uventet erobrede en Bronzemedalje. Her kæmper Henrik Hansen med Ægypteren Munir Kamal, en Kamp, som Danskeren vandt. Vore Boksere led samme Skæbne som Bryderne, og kun Sven Wad, Letvægt, blev placeret og reddede en Bronzemedalje til Danmark.



Efter at Danmark havde klaret sine to første Kampe i den olympiske Fodboldturnering fint, var Kampen mod Sverige imødeset med den største Spænding. Men Sverige slog os sikkert med 4—2 (de danske Maal blev scoret af Seebach og John Hansen). I Kampen om Bronzemedaljen vandt Danmark derefter over England med 5—3, mens Sverige sikrede sig Guld ved at slaa Jugoslavien, som fik Sølv.
Der stod saaledes to nordiske Hold paa Sejrsskamlen, øverst det svenske Holds Anfører Rosengreen, paa Andenpladsen Jugoslavien og bagest Knud Lundberg. Til venstre staar de tre Landes Hold i samme Orden som Anførerne.

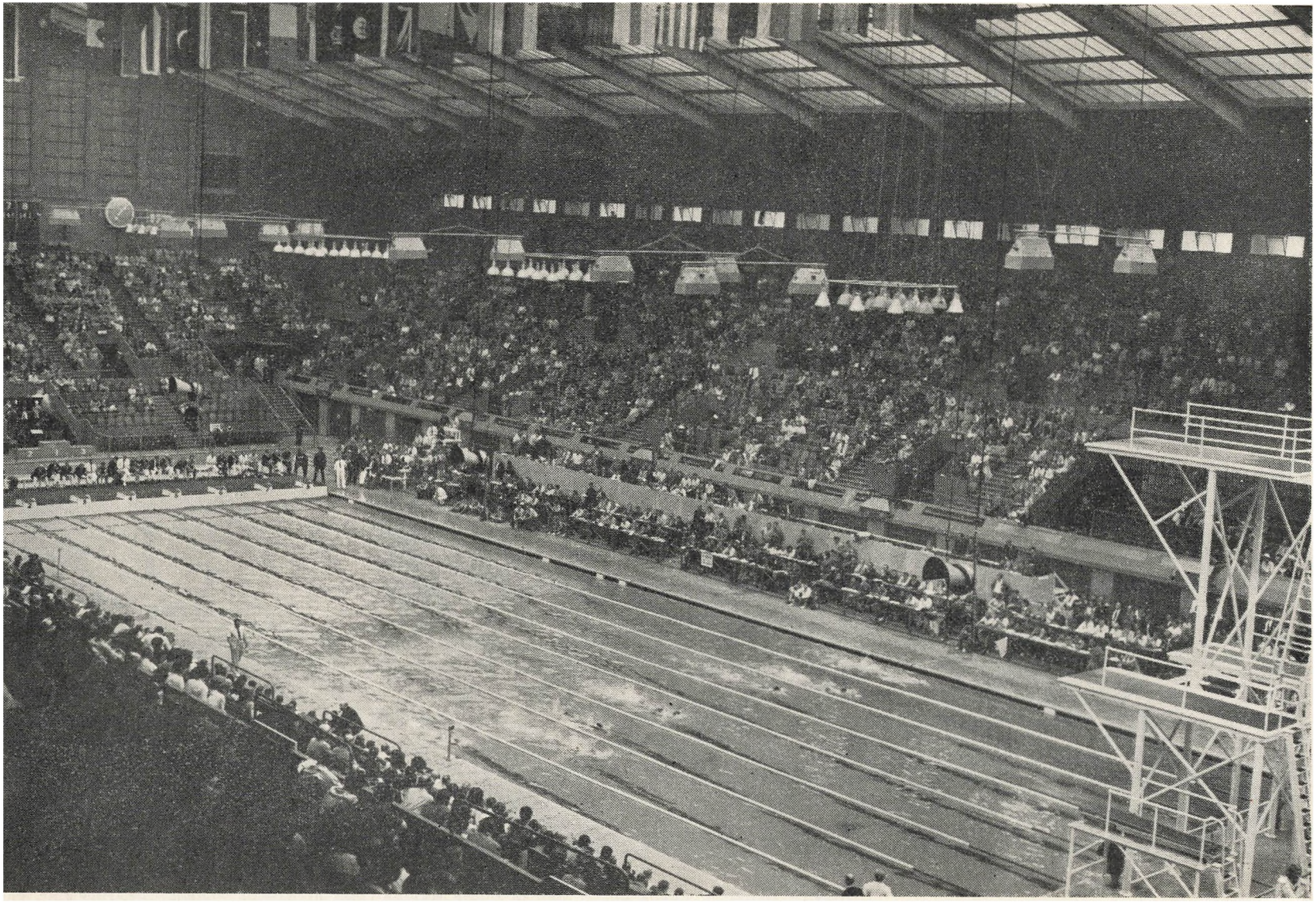

De danske Radiolyttere befandt sig under Olympiaden ofte i Empire Pool sammen med Gunnar Hansen uden egentlig at vide, hvordan Svømmebanerne saa ud. Billedet giver et Indtryk af den mægtige Svømmehal, som rummer 10.000 Tilskuere. Til højre ses Vippen, hvorfra Udspringskonkurrencen foregik. Selve Bassinet er 50 m langt, saa vore Svømmepiger f. Eks. i 100 m fri Svømning startede oppe i den Ende, hvor de hvide Startskamler ses. Vendingen skete i den Ende, hvor Vippen staar, og Maalet var dèr, hvor Starten fandt Sted. I 400 m Svømning maatte Bassinet gennemsvømmes 8 Gange. Svømmerne ses som smaa sorte Prikker omgivet af hvidt Skum paa de afgrænsede Svømmebaner.



4×100 m for Damer blev et nerveoprivende, spændende Løb. Eva Riise, som startede først, svømmede paa 1.09.2, Karen Margrethe Harup, som naaede Maal samtidig med sin hollandske og amerikanske Konkurrent, paa 1.07.6. Greta Andersen svømmede blændende i Tiden 1.05.9 og skabte et Forspring paa et Par Meter, som Fritze Nathansen yderligere øgede med 1 m paa de første 50 m. Den danske Sejr syntes saaledes sikker, men paa de sidste 50 m overgik Amerikanerinden Ann Curtis sig selv og halede ind paa Fritze Nathansen i en forrygende Spurt og kom først i Maal. Curtis' Tid var 1.04.2 (under Verdensrekorden), Fritzes Tid var 1.07.2. Det amerikanske Hold sejrede i Tiden 4.29.4. Danmarks Tid blev 4.29.9. For Danskerne var det staaende Spørgsmaal bagefter, hvordan mon Resultatet var blevet, hvis Greta Andersen, som oprindelig planlagt, var startet sidst.
Her er de tre vindende Hold fotograferet paa Sejrsskamlen: Amerikanerne i Midten (Ann Curtis til venstre), Danskerne til venstre og Hollænderne, som blev Nr. 3 i Tiden 4.31.6, til højre.

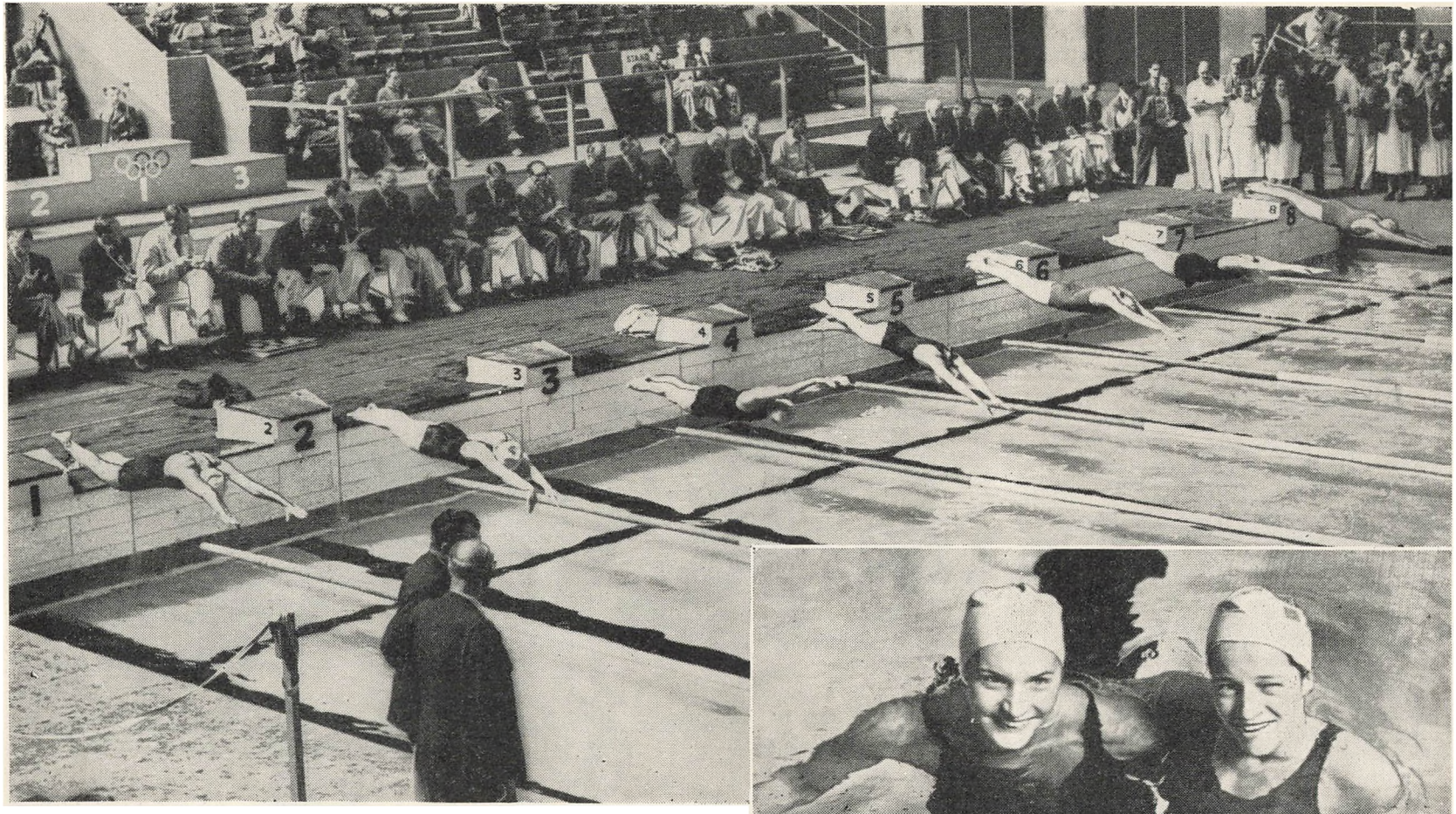

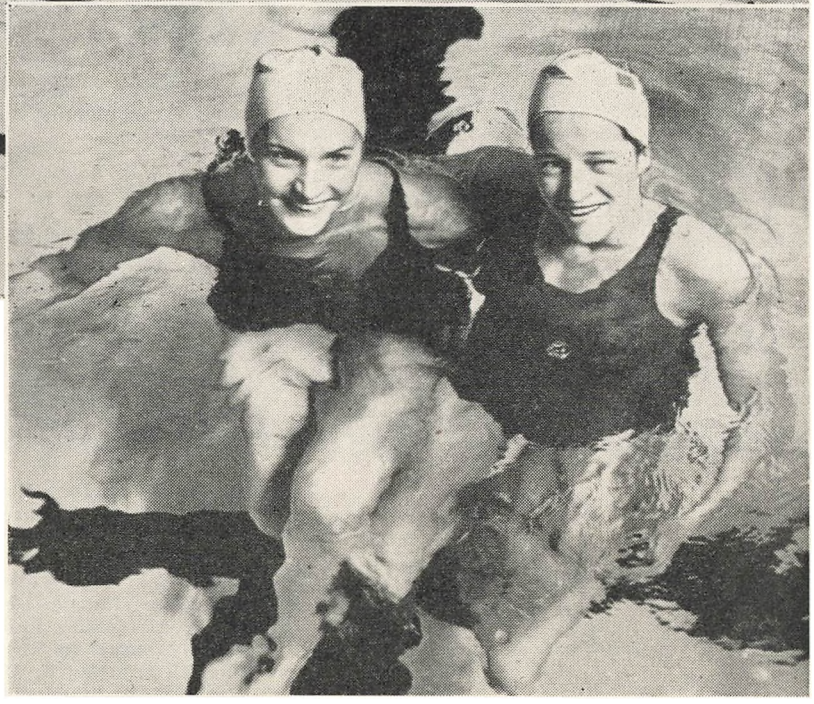

400 m Crawl for Damer vindes sikkert af Amerikanerinden Ann Curtis (5.16.8) med Karen Margrethe Harup (5.21.2) som Nr. 2 og Englænderinden Gibson (5.22.5) som Nr. 3. For Harup blev denne Andenplads en smuk Afslutning paa en straalende Indsats i London, idet hun saaledes fik Guld i Rygcrawl, Sølv i 400 m Crawl, Sølv i 4×100 m Crawl og blev Nr. 4 i 100 m Crawl.

Dette Billede er taget i Startspringet til 400 m Crawl. Svømmerne er fra venstre: 1. Lees (U. S. A.), 2. Gibson (England), 3. Helser (U. S. A.), 4. Caroen (Belgien), 5. Harup, 6. Curtis (U. S. A.) og 7. Nathansen. Det var sørgeligt for Danmark, at Greta Andersen, der var Favorit paa denne Distance, paa Grund af sit Uheld ikke var blandt Pigerne paa Startskamlerne.

Her er Ann Curtis (t. v.) fotograferet sammen med Harup lige efter, at de har naaet Maal.







Vore Kajakroere havde en meget stor Fremgang ved Olympiaden og sikrede Danmark en Guldmedalje og to Sølvmedaljer. Det blev Karen Hoff fra Randers, der vandt Danmarks femte Guldmedalje i 500 m Kajak for Damer; paa Billedet til venstre er hun fotograferet paa Themsen.

Paa Billedet øverst til højre ses de to Odensianere Bernhard Jensen og Eivind Hansen, der fik Sølvmedalje i 1000 m Tomands-Kajak. Sverige fik Guld.

Derunder Johan Frederik Kobberup fra Struer, der fik Sølv i 1000 m Kajak. Sverige fik Guld.







Grut hyldes af svenske og finske Kammerater efter Sejren i moderne Femkamp.

For Sverige blev den 14. Olympiade en stor Succes, og de dygtige Svenskere kunde placere sig som en fin Nr. 2 efter de overlegne Amerikanere. Alene i Fri Idræt erobrede Sverige 6 Guldmedaljer. Særlig gjorde den svenske tredobbelte Sejr i 3000 m Forhindringsløb et stort Indtryk. Det var ellers kun U. S. A., der kunde brillere med at have tre Mand, der samtidig besatte alle 3 Pladser paa Sejrspodiet. I den moderne Femkamp satte den svenske Artillerikaptajn William Grut en enestaaende Rekord ved at blive Nr. 1 i tre af Øvelsens fem Grene, og dermed sikre sig Sejren med Pladsciffer (16), hvilket er det laveste, der er forekommet ved en Olympiade.
Øverst: Førergruppen i Forhindringsløbet passerer Hækken med Vandgraven. To af Svenskerne ses som Nr. 3 og 4.
Nederst: De tre svenske Sejrherrer. Fra venstre Tore Sjöstrand, Guld, Erik Elmsäter, Sølv, og G. Hagström, Bronce.



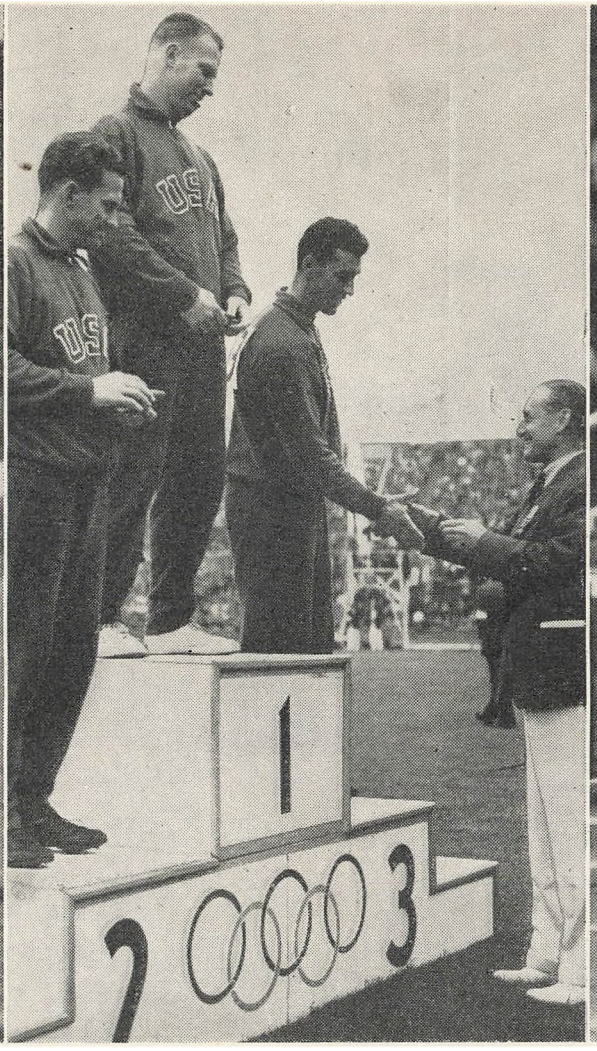

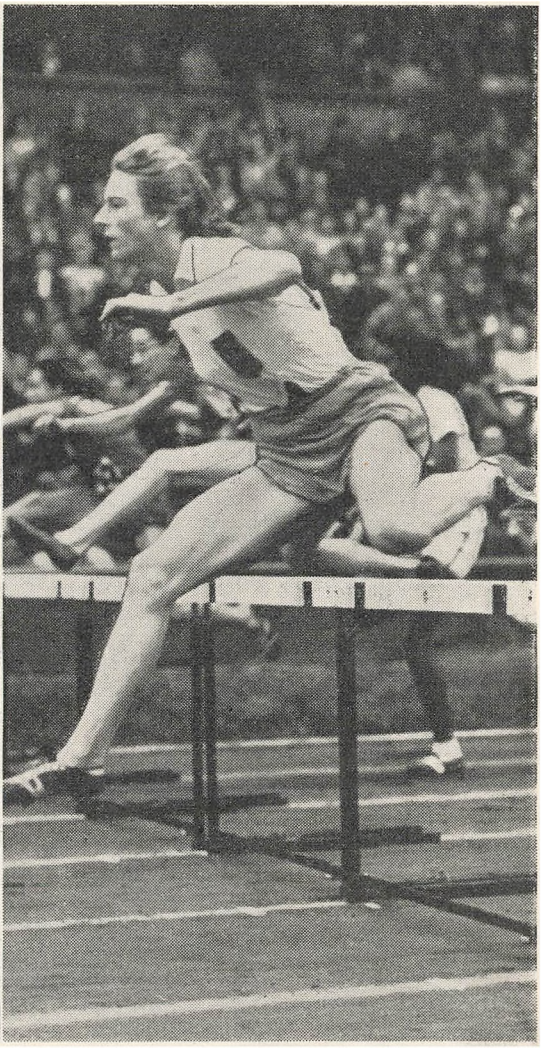

Olympiadeholdet fra U. S. A. hjemførte langt det fleste Antal Guldmedaljer, og Gang paa Gang var det i forskellige Sportsgrene tre Amerikanere, som stod paa Sejrsskamlen, efter at have erobret Guld, Sølv og Bronce til deres Land. Billedet til venstre viser den unge Amerikaner Robert Mathias, Atomdrengen, i Færd med at kaste Diskos. Han vandt Olympiadens mest krævende Konkurrence, Tikamp. I Midten: Tre Amerikanere paa Sejrsskamlen efter Sejren i Kuglestød, hvor Willy Thomson (i Midten) fik Guldmedalje med et Stød paa 17,12 m.

Holland opnaaede en smuk Placering ved Olympiaden, hvilket ikke mindst skyldtes det blændende kvindelige Sportsfænomen Fanny Blankers-Koen, der vandt 4 Guldmedaljer for sit Land og personlig scorede 32½ Points. Blankers-Koen er gift og Mor til 2 Børn. Her løber hun i 80 m Hækkeløb, hvor hun satte en Verdens- og olympisk Rekord med Tiden 11,3 Sek.



Efterhaanden som vore Sportsfolk kom hjem fra Olympiaden, fik de den hjerteligste Modtagelse. Esbjerg lagde for, og København og de af Provinsbyerne, som havde Medaljetagere, fulgte efter. I Triumftog gik det gennem de forskellige Byer til Raadhuset, hvor Sportsfolkene blev hyldet og takket for den ærefulde Maade, hvorpaa de havde repræsenteret Danmark. Dette Billede er taget, da det første Olympiadehold kom til København og var paa Vej til Raadhuset. Her gaar vore Svømmepiger med Favnen fuld af Blomster.

Resultat:

Den uofficielle Liste over Nationernes endelige Placering blev:

U. S. A.	652
Sverige	351
Frankrig	228
Ungarn	206
Italien	182
Finland	167
England	163
Schweiz	144
Danmark	143
Holland	121
Tjekoslovakiet	96
Tyrkiet	90
Australien	88
Argentina	69
Norge	68
Belgien	56
Østrig	46
Sydafrika	42
Ægypten	40
Canada	38
Jamaica	29
Mexico	27
Jugoslavien	17
Uruguay	15
Korea	15
Iran	11
Indien	11
Peru	10
Polen	10
Brasilien	9
Portugal	9
Panama	8
Spanien	7
Ceylon	5
Cuba	5
Trinidad	5
Puerto Rico	4
Libanon	3
Irland	3
Pakistan	3
Filippinerne	2
Chile	1
Grækenland	1

Afghanistan, Bermuda, British Guyana, Burma, Kina, Colombia, Island, Irak, Lichtenstein, Luxembourg, Malta, Monaco, New Zealand, Singapore, Syrien og Venezuela scorede ingen Point.



Karen Margrethe Harup



Greta Andersen



Fritze Nathansen

Aldrig har Danmark gjort saa god en Indsats i en Olympiade,
gem derfor dette Hefte som et Minde om den store Begivenhed.